SECCION 1ª

EL TIEMPO
LA NOTA DEL OBSERVATORIO
Véase en esta página

DIARIO DE LA MARINA

EDICION DE LA MAÑANA
INFORMACION CABLEGRAFICA MUNDIAL
POR NUESTROS HILOS DIRECTOS

SECCION 1ª

AÑO XCIV.—NUM. 287. El periódico más antiguo de Cuba

LA HABANA, VIERNES 15 DE OCTUBRE DE 1926.—SANTA TERESA DE JESUS

Acogido a la franquicia postal 28 PAGINAS.—5 CENTAVOS

SE PROPONE EL GOBIERNO RESOLVER, SIN PERDIDA DE TIEMPO, EL CONFLICTO QUE SOSTIENEN LA FEDERACION MEDICA, EL CENTRO GALLEGO Y EL DE DEPENDIENTES

NOTAS DEL DIARIO

Con motivo de las **Notas** que hemos escrito últimamente sobre el mal estado de las calles de la Víbora y de las carreteras de la provincia de la Habana, hemos recibido numerosas cartas. Unas incitándonos a persistir en nuestras solicitudes a la Secretaría de Obras Públicas para que active los trabajos de reparación y construcción de calles y caminos; otras, pretendiendo hacer chistes a costa del doctor Carlos Miguel de Céspedes; no pocas aportando datos complementarios de los mencionados por nosotros; y finalmente, con todas las anteriores, junto a las que aplauden sencilla y sobriamente al DIARIO, dos o tres en las cuales se pretende, como en el caso del mozo de la fábula de Don Gil, "hombre amigo de cucañas", sacar las castañas del fuego con mano ajena, utilizando al DIARIO para desahogos de muy mal gusto.

Lo singular del caso es que mientras hasta el modesto "chofer", que se lamenta de las pocas probabilidades de negocio "turístico" del próximo invierno, a causa del mal estado de las carreteras, firma su carta, los "graciosos" y los "oposicionistas a outrance", gente "bien", que usa papel fino, conservan prudentemente y discretamente el anónimo. El valor cívico no va en estos casos unido al pretendido gracejo, ni a la aparente indignación de los "buenos ciudadanos" y los "patriotas sinceros" autores de las cartas.

Esta práctica del anónimo produce siempre una impresión desagradable, por la falta de confianza o la cobardía que revela. No obstante, como voces que vienen de la multitud, los anónimos tienen, a veces, una utilidad, aun cuando sea muy relativa. Por lo menos, nos enseñan el culto que muchos de los anónimos rinden al valor moral, desde el momento en que algunos de ellos, sin duda por pudor, se excusan manifestando que no firman porque siendo personas muy modestas y desconocidas, entre su firma verdadera y una supuesta, no habría diferencia para nosotros.

En rigor no es así. Quienes se dirigen al DIARIO, deben tener confianza en la discreción de éste, y si desean que sus opiniones y sus avisos se tomen en consideración, deben comenzar por demostrar que son personas merecedoras del respeto y la estimación de las demás. En la vida, todos tenemos el deber de cultivar la sinceridad, la franqueza y las cualidades morales que le dan un valor a la palabra de un hombre. Y el que no quiera hacerlo, es preferible que guarde silencio y no escriba. Vale esto más, que recordarle cada día indirectamente a un escritor público obligado a tener fe en las virtudes de la humanidad, una de las más vergonzosas flaquezas de ésta.

EL PARTE DEL WEATHER BUREAU PARA HOY

WASHINGTON, octubre 14.—(S. E.)—El boletín meteorológico expedido por el Weather Bureau de esta ciudad para las próximas veinte y cuatro horas es el siguiente:

Este del Golfo de México: vientos frescos del Este y cielo parcialmente cubierto.

Oeste del Golfo de México: vientos moderados a frescos del Este con cielo parcialmente cubierto el viernes.

Mar Caribe y Paso de los Vientos: vientos moderados del N. E., con lluvias ocasionales sobre la porción Norte.

Weightman.

LAS CARRETERAS PROXIMAS A ESTA CAPITAL SERAN INMEDIATAMENTE REPARADAS

El señor Secretario de Obras Públicas, ha cursado instrucciones al ingeniero jefe del Distrito de la Provincia de la Habana para que las carreteras próximas a esta Capital, sean debidamente reparadas, especialmente las de los circuitos.

Al efecto ha comenzado a repararse la Avenida de la Paz desde el Fuente "Almendares" hasta la carretera de Habana a Marianao, por Vedado y Columbia.

Estas obras se llevan a cabo con cargo al crédito de $600.000 del "Fondo Especial de Obras Públicas", concedido a cada Distrito de Provincia para la reparación, conservación y construcción de carreteras auxiliares.

LLEGA HOY A LA HABANA EL SABIO FRANCES HENRY CHAUMET

CIUDAD MEXICO octubre 14.—(SR).—A bordo del vapor Espagne, que llegará mañana viernes, embarcó en viaje de regreso a su patria el sabio médico francés Henry Chaumet que vino enviado por su Gobierno en intercambio intelectual. En sus declaraciones de despedida ha hecho grandes elogios de México que dice es un país maravilloso y en donde se ha sentido como en el suyo propio.

VIENE A LA HABANA EL PRINCIPE ENRIQUE, HERMANO DEL KAISER

CIUDAD MEXICO, octubre 14—(SR)—A bordo del vapor "Río Panuco", que llegará pasado mañana sábado, al puerto de la Habana, viaja el Príncipe Enrique de Prusia, hermano del ex Emperador Guillermo de Alemania, que viene a México en viaje de placer. Tanto la Legación de Alemania en esta ciudad como los funcionarios de la Cancillería se disponen a tributarle una afectuosa bienvenida al ilustre viajero.

NUESTRO GRAN CONCURSO NACIONAL DE BELLEZA

LAS CANDIDATAS

EVANGELINA ARIAS DUMENIGO

Ciego de Avila

Su perfil delicado y lleno de gracia hace resaltar al momento el Camagüey legendario. Ese Camagüey, cuna de los próceres de donde han surgido las más bellas mujeres de esta bendita tierra.

Cual una flor que todo es aroma y dulzura se presenta ante nuestra vista y a su paso vamos recogiendo, embriagados, el olor de esta divina flor.

EL DIRECTOR DEL "DIARIO DE LA MARINA" EN ZARAGOZA

MADRID, octubre 14. (UP).—El doctor José I. Rivero, director del DIARIO DE LA MARINA, ha recibido en Zaragoza el homenaje de los periodistas y de otras personalidades preeminentes.

El doctor Rivero visitó los monumentos de la ciudad de Zaragoza y asistió a una corrida de toros, en la que el matador Marques brindó la muerte de un toro al distinguido huésped.

El doctor Rivero, agradecido, envió un valioso obsequio al espada Marques.

FIESTAS PARA LA CLAUSURA DE LA COLONIA INFANTIL

Un elegante mensaje entregarán los coloniados a la nietecita del señor Presidente de la República

LA COLONIA LLEVA SU NOMBRE

El general Machado acompañado de su familia, concurrirá a estas fiestas, que serán en Triscornia

El doctor López del Valle, después de tener una larga conferencia con el doctor Francisco María Fernández, Secretario de Sanidad y Beneficencia, ha confeccionado un bonito programa de fiestas para la clausura el próximo día 19, de la Colonia Infantil de Verano "María de los Angeles Grau", del Campamento de Triscornia.

El General Machado concurrirá a estas fiestas, acompañado de su apreciable familia, no faltando, desde luego, la escantadora niña María de los Angees Grau, madrinita de la Colonia, a quien tanto deben los cientos de coloniados por el disfrute de varias semanas de continuo recreo y sports, al aire libre, buena alimentación, etc)

No es de invitación esta fiesta, pudiendo concurrir todas las familias que lo deseen, y al efecto, se encontrarán en los muelles del Campamento varias ambulancias para trasladarlas hasta la Colonia.

Los niños y niñas coloniados, harán entrega a la linda nietecita del señor Presidente de la República, del siguiente mensaje, bellamente impreso, y el cual fué redactado en una asamblea a la que concurrieron gran número de madres pobres que quisieron demostrar el agradecimiento de sus hijos. He aquí el mensaje:

"A María de los Angeles Grau-Machado. Buena, amada hermanita: El amor que te profesan tus familiares queridos, ha irradiado su luz sobre nuestros corazones. A tu abuelito feliz, debe la República una era de honor, de progreso, de bienestar. A tí te debemos nosotros, el período acaso más venturoso de nuestras vidas. Hemos advertido el encanto de la felicidad física, la que provoca

Continúa en la página 23

HACIENDA, CONTRA LOS QUE TRAFICAN CON LAS BEBIDAS

El tratado concertado el 11 de Marzo entre los E. Unidos y Cuba será mantenido enérgicamente

UN IMPORTANTE DECRETO

Ha sido dictado ayer, referente a este asunto por el secretario de Hacienda, Dr. Hernández Cartaya

El doctor Enrique Hernández Cartaya, Secretario de Hacienda ha dictado el siguiente decreto, para conocimiento general, relacionado con el embarque de bebidas alcohólicas. Dice así:

Habana, octubre 12 de 1926.

Vistos los expedientes de la Inspección General de Aduanas 33881 y 35150 referente a solicitudes de la Embajada de los Estados Unidos de América, en relación con embarques de licores que pudieran contravenir la legislación de aquella Nación, y en atención a lo dispuesto en el Art. II del Tratado concertado en 11 de Marzo del corriente año, aprobado por el Senado en 2 de Junio último, publicado en la Gaceta de 13 de Julio, en uso de las atribuciones que como Jefe superior del servicio de Aduanas me corresponden con arreglo al Art. 6 de las Ordenanzas vigentes de "mantener las leyes y tratados referentes al tráfico comercial".

RESUELVO:

PRIMERO:—Prevenir a todos los capitanes, consignatarios o embarcadores que se dediquen al tráfico de licores embriagantes el propósito de esta Secretaría de cumplir y hacer cumplir las disposiciones vigentes sobre la materia y las obligaciones que impone el citado Tratado.

SEGUNDO:—Que en consecuencia, cuando se entre en puerto cubano bajo la alegación de arribada forzosa o por accidentes ocurridos en el mar, será requisito inexcusable la justificación concluyente de esos hechos, para lo que la Administración se reserva el derecho de adoptar la investigación para obtener evidencia y si de ella resultase

Continúa en la ULTIMA página

LAS REFORMAS PENALES Y EL PROYECTO DE CODIGO CRIMINAL DEL DOCTOR ORTIZ

El tema de la reforma penal que tanto viene interesando a la opinión pública y el Gobierno, que con tal fin reorganizó la Comisión Nacional Codificadora, ha tenido un nuevo aliciente con la publicación del proyecto de Código Criminal Cubano, debido al estudio del doctor Fernando Ortiz, nuestro reputado criminalista y estimable amigo.

La edición privada del proyecto viene precedida de un proemio del autor, conteniendo muy sugestivas consideraciones acerca de las reformas que se proyectan y del estado de las mismas. De ese proemio, firmado por el doctor Fernando Ortiz, entresacamos los párrafos que siguen, para que el lector pueda ir siguiendo de cerca el desarrollo de las reformas e ir conociendo sus orientaciones científicas.

"Cuando hace poco más de un año verificóse en la República de Cuba el cambio cuatrienal de presidente, tuvimos el honor de ser llamados por el nuevo jefe del Poder Ejecutivo, Honorable General Gerardo Machado, y requeridos para prestarle colaboración en las reformas legislativas que intentaba acometer y preparar por medio de la Comisión Nacional Codificadora, que a poco iba a ser reorganizada por decreto presidencial, siendo el señor Secretario de Justicia, Licenciado Jesús María Barraqué, su entusiasta refrendario. A tan benévolo como significativo requerimiento no pudimos responder sino ofreciendo toda la labor que ya veníamos haciendo en privado con el propósito de presentar un proyecto completo de "Código Criminal Cubano" a la Cámara de Representantes, como último trabajo parlamentario, al despedirnos de ese cuerpo colegislador por nuestra decidida resolución de seguir sirviendo a la patria en funciones más adecuadas a las modestas y reposadas aficiones de nuestra vida.

"El decreto presidencial fué redactado dándose al estudio de la reforma penal la independencia necesaria por medio de una Sección especial, y recibieron el honor de ser designados para constituirla juristas de tanto mérito y dedicación a los estudios criminológicos en la cátedra y en el foro, como los doctores Guillermo Portela, catedrático de Derecho Penal en la Universidad de la Habana; José Luis Vidaurreta, Teniente Fiscal del Tribunal Supremo; Rafael Guas, representante y ex-catedrático de Derecho Penal en la Academia de Derecho; Enrique Roig, ex-representante a la Cámara y afamado criminalista de nuestros tribunales. Y en tan buena compañía entró el autor de estas líneas, quien, a falta de otros merecimientos personales, sólo podía ostentar el circunstancial de haberse declarado, antes que otros cubanos y en reiterados escritos dados a la publicidad, secuaz de la escuela positivista de criminología, señalando así su querencia a esa rama de las disciplinas jurídicas.

"Unicamente, apenas reunidos en sesión, hubimos de convenir los comisionados en que la delicada misión que se nos confiaba no era simplemente la de redactar un nuevo proyecto de código penal sino la de proponer al Gobierno patrio un programa integral de reformas legislativas y administrativas para que la función suprema del Estado, en cuanto se refiere a la defensa de la sociedad contra los delincuentes perturbadores de su normalidad jurídica, pueda ser reavivada enérgicamente y con la mayor eficacia.

"Nuestra misión fué, pues, concebida desde sus inicios en toda su complejidad y trascendencia social, y los propósitos que habrán de inspirarnos son los de formular un plan que reorganice y fortifique para la defensa cubana contra la criminalidad así la "función judicial", librándola de los conceptualismos que la trastornan y desvían de la realidad viva, como la "función penitenciaria", limpiándola de las negruras del retribucionismo vindicativo y de la corrupción carcelaria y orientándola hacia la inocuización y readaptación social del delincuente; y así la "función policial", carente hoy del instrumental técnico de la policiología contemporánea, como la "función preventiva" más activa y proficua cada día en las naciones de primacial civilización.

La circunstancia de saberse que teníamos alguna labor preparatoria ya realizada, amén de la generosidad de los compañeros, hizo recaer en nosotros el honor de la ponencia. Y va en la faena, inspirados por el positivismo criminológico italiano, por cuya doctrina quebramos nuestras primeras lanzas aún antes de salir de las aulas universitarias (1901), y por el espíritu pragmático tan característico de la civilización americana, que trajo a nuestra patria las únicas importantes reformas criminológicas al régimen penal colonial que aun perdura casi intacto, quisimos hacer labor leal y honda, no redactando fáciles proyectos de leyes de inmediata implantación de efectismo académico y acomodaticio, sino dando al plan de reformas no sólo el valor de la modernidad científica más recomendable, sino el de la sistematización filosófica, orgánica y funcional, para que en la guerra contra el crimen todos los órganos republicanos de la defensa jurídica puedan operar acordes con una finalidad bien determinada y conscientemente perseguida, combinados en sus movimientos y respondiendo a una estrategia central. Por eso redactamos como base de la reconstrucción penal que a nuestro juicio debe actuarse en Cuba, o como estructura céntrica de todo el mecanismo legal y defensivo que hemos de proponer, un proyecto de parte general de un "Código Criminal Cubano".

Continúa en la página 23

NOS HABLA SOBRE PERU Y LOS ANDES, UN VIAJERO ALEMAN

La flora y fauna del viejo imperio de los incas y la maravillosa naturaleza andina

LAS PAPAS, POR LAS NUBES

He visto, nos dice el misterioso viajero, papas a 14,000 pies sobre el nivel del mar

—¿Es usted el señor...?

—Para servir a usted, señor...

—¿No se acuerda usted de Roberto Stetten, una noche, a la salida de la ópera, con el poeta Bazil, hace, hace... en mil novecientos veintitrés, hace justamente tres años...

—¡Stetten! ¡Stetten!

—Sí, señor, Roberto Stetten, alemán, poeta, escritor, publicista, Ingeniero de minas, que iba al Perú...

—¡Oh! ¡Cómo no! ¡Roberto Stetten! Sí, señor... Pero, ¡está usted tan cambiado...!

—¡Naturalmente! Regresé ayer, vía Nueva York. Prometí a usted visitarlo y vengo a cumplir aquella promesa...

—¡Agradecidísimo! No puede usted negar su disciplina...

—Social, señor... No la llame usted alemana, señor. Todo lo que es alemán, señor, ¡está hoy tan quebrantado...!

El señor Stetten...

¡El señor Stetten! ¡El señor Stetten! ¡Es cierto! Una noche, en la Acera de Tacón, al terminar la ópera, el poeta Bazil...

—¿Y no ha tenido usted comunicación con Bazil?

—No, señor. He vivido tres años alejado del mundo, señor. ¿No conoce usted el Perú, señor? ¡Oh! ¡Maravilloso país, señor! Las grandes riquezas del Perú son sus minas y su agricultura. Yo he vivido casi permanentemente en Cerro de Pasco, región minera, en los altos Andes, Departamento de Junín. He cumplido mi contrato y ahora vuelvo...

—Pero usted habrá...

—¡Oh! Seguramente. He recorrido todo el país. El Callao, ¿recuerda usted el Callao?... La famosa esca-

Continúa en la página 23

SE RETARDA EN 28 DIAS EL VUELO DE LOS HIDROPLANOS GIGANTES NORTEAMERICANOS

WASHINGTON, octubre 14. (UP). El vuelo sin etapa que se intenta realizar desde Hampton Rodas, Virginia a Panamá, usando para ello dos nuevos aeroplanos de la Marina norteamericana señalada PN-10, y que se había dispuesto para el 19 del actual, será demorado 28 días a causa de no hallarse terminados los motores, según anuncia el Secretario de Marina Wilbur. Este vuelo hará escala en la Habana, como se ha anunciado oportunamente.

VENDRA A CUBA EL TENIENTE MORMAN PARA EL VUELO PAN-AMERICANO

WASHINGTON, octubre 14. (AP) Los oficiales encargados del vuelo pan-americano (que prepara la aviación militar de los Estados Unidos han recibido la orden de incorporarse el día 14 de octubre a las divisiones que se les han asignado, como sigue: Capitán Wolcott P. Hays, a las islas de Granada; San Vicente; Martinica y Guadalupe; primer teniente Melvin B. Asp, a Colombia; Perú y Chile; primer teniente Byron T. Burt, a México, Guatemala; Salvador; Honduras; Costa Rica y Panamá.

El primer teniente Ivan G. Moorman a las islas Vírgenes, República Dominicana, Haití y Cuba; primer teniente Samuel C. Skemp a la Argentina, Urugüay; Paraguay y Brasil; primer teniente William B. Sousa al norte del Brasil; Guayanas; Trinidad y Venezuela.

A su llegada a los puntos de destino, estos oficiales estudiarán los lugares para el aterrizaje en los sitios designados en el plan del vuelo y harán las recomendaciones del caso. Se despacharán petróleo y gasolina consignados a estos oficiales para que los distribuyan en los lugares de escala del vuelo.

Establecerán su cuartel general en un punto estratégico donde puedan cambiar os motores y hacerse reparaciones en caso necesario.

LA MELAZA SURAFRICANA VA OCUPANDO EL LUGAR DE LA CUBANA EN EL MERCADO DE NORTE AMERICA

WILMINGTON, Delaware, octubre 14. (AP).— El vapor "Athelbeach' anció hoy en Deepwater Point Nueva Jersey, frante a Wilmington, con un cargamento de millón y medio de galones de melaza, surafricana de Durban, Natal, consignado a la Eastern Alcohoy Corporation. La llegada de este cargamento ha despertado extraordinario interés debido a que los Estados Unidos compran la mayor parte de las melazas de azúcar de caña en Cuba.

Este es el segundo cargamento importante de melaza que llega a la fábrica de alcohol erigida recientemente por los intereses destiladores de Du Pont y National para satisfacer las necesidades de las fábricas Du Pont que usan enormes cantidades de alcohol industrial.

Se espera que el buque regresará a Africa con un cargamento de gasolina, combustible que ha desplazado allí al alcohol manufacturado de las melazas indígenas.

CREDITOS PARA TERMINACION DE TRABAJOS DE REPLANTEO DE LA CARRETERA CENTRAL

Por Decreto Presidencial y con destino al Negociado de Caminos y Puentes, se han concedido las sumas de $14.154.60 y $8.000.00 con cargo al 45 por ciento destinado para "Caminos" del "Fonlo especial de Obras Públicas", y con carácter reembolsable.

Con dichos créditos se abonarán los trabajos para el replanteo de la carretera central, que sean necesarios realizar de acuerdo con las nuevas disposiciones que se han dictado para las nuevas ofertas de licitación.

EN EL CENTRO GALLEGO. EL SR. BOUZA DA LECTURA A UNA DECLARACION DE PRINCIPIOS

Anoche celebró sesión la Asamblea de Apoderados del Muy Ilustre Centro Gallego, siendo como las anochecía cuando el señor Secretario de Sanidad habla de este asunto, en Palacio, con un redactor de este periódico

DECLARACION DE PRINCIPIOS

Los Centros regionales abonarán al Gobierno los servicios de los médicos de Sanidad en las Quintas

En la antesala del despacho presidencial, los periodistas abordaron ayer al Dr. Fernández, Secretario de Sanidad y Beneficencia.

Deseaban conocer nuevos detalles sobre la debatida cuestión planteada por los médicos federados a las quintas de salud de los centros regionales, y el Secretario, afable siempre, arrellanándose en su mecedora, se dispuso a complacer a los periodistas.

No es necesario aclarar cual es la cuestión a que nos hemos referido. Es del dominio público, y no habrá seguramente una sola persona que ignore a estas alturas que los médicos abandonaron a los enfermos que asistían en las "quintas", declarándose en huelga.

El Gobierno, que no podía abandonar a su suerte a los enfermos, recurrió a sus recursos, y médicos de la Secretaría de Sanidad, en número de sesenta se han instalado en las "quintas" para atender a los enfermos.

Preguntamos al Secretario:

—¿Adelantan los trabajos de acercamiento entre la Federación y los Centros Regionales? ¿Han mejorado las relaciones entre una y otros?

EL TEMOR DE LOS MEDICOS FEDERADOS

—Se ha publicado que La Benéfica y La Purísima disponían ya de una cantidad de médicos suficientes para sustituir a los huelguistas. Fiado en esa noticia escribí a los señores Presidentes del Centro Gallego y de la Asociación de Dependientes para que en tal caso, el Gobierno procediera a retirar los que prestan servicio en dichas quintas actualmente y que como todos saben, son empleados de la Secretaría de Sanidad.

—Los federados—interrumpimos—tienen el temor que los médicos de Sanidad se queden en definitiva en los puestos que ahora ocupan con carácter de interinos, puesto que los sueldos de que disfrutan en las "casas de salud", son más remunerativos y mayores que los que reciben del Estado. Médicos hay que se avienen a ganar cincuenta pesos mensuales al Gobierno, por lo cual arrastran una vida precaria y dificultosa.

EL CENTRO DE DEPENDIENTES NO SE ANIMA A PACTAR CON LA FEDERACION MEDICA

—¿Y disponen en efecto de médicos propios La Benéfica y La Purísima—preguntamos.

—No lo parece, puesto que el Sr. Rentería que representa en este conflicto al Centro de Dependientes acudió ayer al despacho del Director de Sanidad y le manifestó que la Asociación no tenía médicos para La Purísima, por lo que debían continuar en sus cargos los facultativos de Sanidad...

—Sin embargo se afirma que los médicos de Sanidad se han ofrecido a sustituir en firme, en la Asociación de Dependientes, a los que desempeñaban plazas allí. Hasta se ha dicho que existen convenios, cuyo cumplimiento se ha señalado para la fecha en que el conflicto termine.

—Ignoro esos extremos—dijo el Secretario—y solo puedo declarar que el señor Rentería, en vista de que esta enojosa cuestión se prolonga, pidió al Director de Sanidad orientaciones en el particular para llegar a soluciones convenientes.

—¿Y...

—Y le hizo saber al Director que no estaba dispuesto a pactar con la Federación Médica.

—¿Pero todos los médicos de Cuba no están federados?

—Supongo que lo estén todos.

—¿Cómo piensa pues el Sr. Rentería solucionar tan grave conflicto?

—No lo sé. Y el Director de Sanidad le aconsejó como la medida más prudente que...

—¿Qué?

—Que provocase una entrevista con los médicos federados a fin de llegar entre todos a un acuerdo armónico.

EL CONFLICTO, PERJUDICIAL AL GOBIERNO

—¿Y el Centro Gallego ha contestado?

—Todavía no. Y espero que lo haga sin demora para tomar medidas.

—¿Qué clase de medidas?

—Me las reservo. Pero de todos modos no puede negarse que el conflicto planteado por la Federación Médica a las casas de salud de los centros regionales perjudica al Estado de Cuba. La Secretaría distrae un número considerable de médicos en las atenciones de las quintas, mientras las del Estado quedan al descubierto. El Gobierno ha tenido que nombrar interinamente diez médicos para asistir a los atacados de fiebre tifoidea en Marianao por carecer de facultativos disponibles en el Departamento de Enfermedades Infecciosas. Calculen ustedes el interés del Gobierno en resolver el problema que tenemos a la vista. Sesenta son los médicos destinados a las quintas, y es de advertirse que esos médicos no devengan sueldos de los centros regionales.

—Supongamos, señor Secretario, que el conflicto no se resuelva...

—Entonces los centros se verán obligados a hospitalizar sus enfermos en las clínicas particulares o en los establecimientos de beneficencia pública, pagando, desde luego, dietas por la asistencia.

—¿Y las casas de salud?

—O bien pudieran quedar esos enfermos en las casas de salud, pagando los centros regionales al Gobierno el servicio que les prestan los médicos de la Secretaría de Sanidad. De esta solución vengo a tratarle al Presidente de la República.

—La cosa es grave, muy grave. Voy a consultar con el Sr. Presidente.

LA ESPAÑA DE HOY

¡Madrid, Castillo Famoso...!

(Para el DIARIO DE LA MARINA)

Y por fin, después de los días playeros del Norte, ya estamos arribando a Madrid. ¡Castillo Famoso! ¡Corte de los Milagros! ¡Parador de trajinantes! ¡Mesón de tantos aventureros inmortales! ¡Trompeta de la fama española!

Ya estamos en Madrid. La entrada en la capital de España por la carretera de Chamartín de la Rosa es la más sugestiva de todas. Desemboca la ruta en el Paseo de la Castellana y se ofrece enseguida el aspecto solemne, señorial y aristocrático de la Corte. La primera sorpresa agradable nos aguarda en la Plaza de Colón, que abre marcha hacia el Paseo de Recoletos. Esta Plaza, cuya pavimentación era hace pocos años una tortura, está ahora admirablemente adoquinada. Apunto este detalle, que parece muy pequeño, porque los lectores habaneros, que durante tanto tiempo clamaron por un buen arreglo de baches y furnias, comprenden bien la importancia del estado de las calles y avenidas en el decoro y progreso de una ciudad.

La llegada a la Plaza de la Cibeles y la contemplación de las Calles de Alcalá y Gran Vía, constituyen otra magnífica sorpresa. Aun para quien solo hace tres años que dejó estos parajes, las novedades son numerosas e importantes. Al lado de los Palacios del Río de la Plata, del Banco de España, del Fénix y del Banco de Bilbao, se alzan las arquitecturas majestuosas, grandiosas del Palacio de Bellas Artes y del Alcázar. Luego, el segundo trozo o tramo de la Gran Vía, que lleva el nombre inmortal de Pi y Margall, es otra revelación. El Ayuntamiento impuso ciertas normas de arquitectura urbana para que el aspecto de esta Gran Vía ofreciera líneas uniformes, y los arquitectos se han atenido rigurosamente a esa ordenación municipal, sin otra excepción que la del Palacio de la Música, en cuyo caso se ha permitido un edificio más bajo y de un estilo diferente. En este segundo trozo de la Gran Vía se destacan, entre otros rascacielos, la mole de piedra del Metropolitano, los Hoteles Gran Vía, Florida y Alfonso XIII, los Almacenes Madrid-París, el Palacio del Libro, el Teatro Fontalba y comienza a surgir de la tierra otro Palacio más, que va a ser destinado a Oficinas Centrales de la nueva Compañía del Teléfono Automático.

Cuando la Gran Vía, que ya tiende su tercer tramo hacia la Plaza de España, haya quedado terminada, la entrada de los turistas en Madrid, desde la Estación del Norte por la citada Plaza, irá a dar un espectáculo verdaderamente magnífico.

El régimen de rigor gubernamental y la cesantía de la vieja política, no han despojado a Madrid de su tradicional alegría. Aun cuando todavía permanecen en las playas del Norte y en Francia todos los madrileños veraneantes y no ha entrado Madrid en su incomparable estación otoñal, la ciudad rebosa encantos.

Una de mis primeras curiosidades ha consistido en examinar el nuevo sistema de tráfico impuesto por el régimen actual. Me habían hablado con gran elogio de esta organización que ahora han dado al tránsito madrileño, y a fé que no existía exageración en los encomios. Se echa de ver inmediatamente que los modelos estudiados para el tráfico madrileño no han sido los parisinos y londinenses. Es lástima que así haya sucedido, porque tengo para mí que en esto del tráfico urbano, como en el boxeo, la escuela americana es la mejor. Quiero decir, por ejemplo, que la organización del tránsito en la Habana me parece más rigurosa y más completa que la de Madrid. Pero, con todo, ¡qué abismática diferencia de la antigua confusión! El tráfico madrileño estaba regido en otros tiempos por un lema tácito que podía ser éste, tan aplicable a otras manifestaciones de aquella vida española: "Aquí hace cada uno lo que le da la gana." Así como en política, cada ciudadano tenía su programa y para él no había otro ninguno digno de respeto, así también en esto de andar o de rodar por Madrid, la realísima gana era la que poseía la jefatura del tráfico. Hoy, no. Un cuerpo de policía municipal, uniformado a la moderna, cuida de que peatones y conductores se atengan a reglas fijas, sigan las direcciones señaladas, utilicen cada calle para la marcha que la policía disponga, y en suma, libren a Madrid del galimatías a que solía verse condenado.

Claro es que la pretendida rebeldía del español, aquella resistencia a obedecer y a someterse, ha desaparecido por completo, o mejor dicho, ha sido desmentida por la realidad. Los ciudadanos madrileños se han sujetado a las nuevas disposiciones, y ello sin esfuerzo, sin resabios. Bastaba que alguien mandara en serio para que el pueblo obedeciera, también en serio. Lo que sucede es que en el antiguo régimen se había perdido fundamentalmente el sentido del mando.

Lo que no ha abandonado Madrid es su afición a las fantasías políticas. Ahora mismo, acabado de llegar a la Corte de los Milagros, ya me rodean mil cábalas y mil pronósticos terribles. Estamos en vísperas de una catástrofe, a la puerta misma de un derrumbamiento. El Gobierno se va a San Sebastián. Así, en pleno. Ni un solo ministro queda en Madrid. Yo he tomado esto como un indicio de tranquilidad absoluta, puesto que tan alegremente queda Madrid encomendado a su propio gobierno; pero, no; calle Alcalá abajo me he encontrado con un viejo amigo que, adoptando un aire misterioso me ha dicho al oído: "¿Se acuerda usted de la marcha del Gobierno francés a Burdeos cuando los alemanes se acercaban a París?" —"Sí, me acuerdo"—le he contestado—. "Pues esto es igual" —ha rematado el agorero—. No he podido menos de reirme, naturalmente. Y he vuelto a preguntar: "—Pero, ¿dónde están los alemanes?" Y él: "—Dentro de Madrid". A lo que he respondido: "¡Uy, qué miedo!" —La indignación de mi interlocutor no ha reconocido límites. Para calmarle he tenido que llevar la conversación hacia temas muy alejados de la política. Pero él volvía a su pronóstico. —"Todos los jefes de cuerpo de España piden la destitución de Primo de Rivera"—me ha dicho rotundamente. Y ¡cosa providencial! Cerca de nosotros venía un jefe de cuerpo de la guarnición de Madrid, viejo amigo. ¿Quiere usted que se lo preguntemos? —he insinuado yo. Y mi interlocutor, sin contestarme una sola palabra ha tomado la Calle del Turco y ha marchado con paso ligero, como si huyera de la peste.

Madrid bien vale el sacrificio de aguantar a los agoreros, a los fantasistas, a lo que, en el lenguaje de las antiguas Cortes se llamaban "las cornejas". Después de todo, casi todo lo que dicen resulta extraordinariamente divertido.

Manuel Arnar

Madrid, 18 Septiembre 1926.

Según hemos avisado oportunamente, el próximo sábado día 16, caducarán definitivamente para el interior de la República, los cupones marcados 7-8 y los recibos de suscripción mensual del mes de julio.

Cada una de las candidatas de las provincias de Pinar del Río, Matanzas, Santa Clara, Camagüey y Oriente que envíen más votos para el Escrutinio XVI que celebraremos el citado sábado día 16, será obsequiada con un valioso objeto de arte.

Todo recibo de nueva suscripción anual vale 360 votos.

Cada recibo de suscripción mensual a partir del mes de Julio equivale a 30 VOTOS

M.E.C.D. 2016

De Día en Día

DE SANTIAGO DE CUBA A CAMPO FLORIDO

En Santiago de Cuba hay dos presos que se encuentran "al borde de la piragua".

La piragua en este caso está representada por ese aparato llamado garrote, instrumento que con ser de muerte nunca lo hemos visto clasificado como instrumento de tortura, por lo cual cabe pensar con "Tartarín" que no se faltaría ni a la letra ni al espíritu de la Ley eliminando, hasta donde fuera posible, el tormento físico que su funcionamiento produce al reo al ejecutarlo.

Y aunque "Tartarín" haya dicho que no hará mas gestiones para que los condenados a muerte sean ejecutados en plena anestesia, para no resultar mas papista que el Papa, ya que los reos parecen no preocuparse del dolor que pueda causarles el ferreo corbatín—cuando a lo mejor los habrá que no hayan tenido valor para sacarse una muela sin cocaína—sin embargo, tal vez debiera ser un trámite que se cumpliera de oficio, aunque el sentenciado lo rechazara, lo mismo que se le señala defensor velis nolis a cualquier delincuente.

Bastaría tener en cuenta que el criminal, por repugnante que sea su especie, no deja de ser llorado en la mayor parte de las ocasiones por personas inocentes que tienen derecho a llorarlo y a que sus lágrimas sean respetadas. ¿Cabe negar que el consuelo que se pueda proporcionar a esos seres a quienes enluta el alma la acción del verdugo, será siempre un consuelo humanitario que se estará en la obligación moral de prestarlo, por aquellos que lo tengan al alcance de su mano? Pues entre esos lenitivos para una madre, un padre o una hermana, figura sin duda el de una muerte "menos cruel". El niño que dobla la cabecita en el seno maternal, al soplo de la muerte, con la suavidad que se apaga la llama de una vela, no dejará tan doloroso recuerdo como el que mûere entre las terribles contracciones provocadas por la hidrofobia. Se lamenta, en fin, por todo el que tiene nobles sentimientos, cualquier muerte precedida de torturas, aunque se trate de un perfecto desconocido.

Por lo demás creemos que la implantación del sistema, no sería criticada desfavorablemente, como no hubo censuras para las autoridades que permitieron salir de presidio a un homicida para que fuera a darle el último adios a la virtuosa hermana que le había servido de madre, emocionante hecho que tuvo por escenario hace pocos días el cementerio de Campo Florido.

El digno Jefe del Presidio, Capitán Castell, al conocerse el caso, se creyó obligado a justificar a las autoridades que dieron su aprobación a la salida provisional del recluso, por medio de un razonado escrito. No era necesario tanto acopio de razonamientos y de bellas frases. En cambio, aquella reiterada negativa de la autoridad judicial a que el padre del último reo ejecutado en Santiago de Cuba abrazara a su hijo ya puesto en capilla (negativa que a última hora reconsiderada ante las demandas de la opinión) si, hubiera sido preciso escribir mucho para justificarla... y toda la literatura empleada hubiera sido vana.

A través de ella, persistiría la impresión de que la crueldad, la emplee quien la emplee, y por el motivo que la emplee, nunca tendrá justificación para el juzgador que carezca de instintos felinos.

FALLECIMIENTO DE UN ALIENISTA

Ha fallecido el doctor Barcia, que desempeñaba la dirección del Manicomio del Conjo, famosa casa de orates que hay en Galicia.

Según informes cablegráficos, el doctor Barcia era también un notable poeta, que se había dedicado a traducir las obras de los mas famosos autores polacos y rusos. ¡Véase lo que son las cosas! ¿Cuántas personas tendrán el convencimiento de que el ilustre clínico, al dedicar su tiempo libre a esa labor se hacia digno de ser recluido en su propio establecimiento?....

¡Poeta y traductor del ruso y del polaco!... ¡Con seguridad que eran muchos los que salían de visitar el manicomio pensando de perfecto acuerdo con algunos de los que se quedaban dentro diciendo: El Director está mas loco que nosotros!

UN PROYECTO PORTUGUES

El Gobierno de Portugal, ha solicitado permiso del de la Argentina para que aterricen en el territorio de esta nación unos aviadores portugueses que se proponen dar la vuelta al mundo.

Veremos si no se trata de un nuevo "plante" de los lusitanos, como aquel que "tiraron" con el Gobierno del Brasil, cuando pidieron autorización para que descendieran allí Coutinho y Sacadura.

Si el caso se repite, aconsejaríamos como pretexto para una de esas propagandas mundiales que tanto convienen a las naciones, que pidiéramos permiso para que unos aviadores nuestros aterrizaran en cualquier lugar bien lejano: en el Himalaya, por ejemplo. Luego, ayudándose con vapores, ferrocarriles, y alguna que otra jornada en mulo, ya se arreglarían ellos para llegar a la meta... como hicieron aquella vez Countiho y Sacadura.

Dr. Mario Dehogues

ESPECIALISTA DE ENFERMEDADES DEL CORAZON

CONSULTAS De 3 a 5 p. m.

CAMPANARIO 11, BAJOS Teléfono M-4428.

10253 alt

COLECCIONISTAS DE SELLOS

565 sellos de correo diferentes, entre ellos muchos raros, como 11 provisionales de Albania, nueve magníficos sellos de coronación de Persia, seis Creta completo, 25 raros de la América Central, etcétera... por UN PESO solamente. Gran catálogo ilustrado gratis. Envíos para escoger a petición. BELA SEKULA, Sonnenhof Lucerne (Suisse).

Alt 15 Ab.

AVISO

Los señores Capín y García, dueños de la popular casa de préstamos "La Regente", situada en Neptuno y Amistad, ruegan, por este medio, a las personas que tienen alhajas empeñadas y adeudan seis meses, pasen a pagar los intereses y renovar las papeletas, para, así, no incluirlas en el próximo remate de prendas.

LA REINE DES CRÈMES

Maravillosa Crema de Belleza
Indispensable para el tocador

ESENCIA, JABON, LOCION, POLVOS, ARREBOLS, LAPIZ PARA LABIOS, TINTURAS, ARTICULOS DE MANICURA, ETC.

J. LESQUENDIEU, PERFUMISTA — PARIS

Agentes: Félix LEROY & Cía, Apartado 1143. HABANA

FELIPE RIVERO Y ALONSO

ABOGADO Y NOTARIO

Se entregan con su legalización Consular las escrituras destinadas al extranjero. Rapidez en el despacho de toda clase de escrituras. Traducción para protocolarlos de documentos en los idiomas inglés y francés.

EDIFICIO: BANCO COMERCIAL DE CUBA

AGUIAR 73, Dptos. 710, 11 y 12. Teléfono: M-1472.

UN REGALO A LAS CANDIDATAS

Atencion de la casa, Viuda de Humara y Lastra

Los Agentes Generales de las máquinas de escribir, Smith Premier, la máquina que escribe como sesenta, ofrecen a las dos Candidatas de nuestro Gran Concurso de Belleza que mayor cantidad de votos acumulen en los cinco primeros escrutinios del presente mes, un valioso regalo que consiste en dos máquinas de escribir, SMITH PREMIER, las que se exhiben desde hoy en las vitrinas de Viuda de Humara y Lastra S. en C. Agentes Generales de la Smith Premier y distribuidores generales de la Victor Talking Machine Co. Muralla 83-85. Teléfonos: A-3498, M-9093.

10345 25d-6

NOTAS PERSONALES

SRTA. CARMELINA BAGUR

Días pasados fué operada en la Clínica Casuso, la bella y graciosa señorita Carmelina Bagur, por el notable cirujano doctor Octavio Coronado.

A la gentil Carmelina se le practicó la operación de Apendiceptomía.

Reciba nuestra cordial felicitación por su estado satisfactorio.

UN ABOGADO ACUSADO POR UNA SEÑORITA, DE LA ESTAFA DE 2.700 PESOS

HOY, PROBABLEMENTE, SERA DEJADO EN LIBERTAD EL PADRASTRO DEL MENOR QUE APARECIO AHORCADO CERCA DE LA ESTACION DE CONCHA

SERA EXPULSADO DE CUBA EL PROPIETARIO DE UNA ACADEMIA DE BAILES QUE ESTA AL LADO DEL CINE RIALTO

En la Tercera Estación de Policía y acompañada del vigilante número 901, Federico Alfonso, se personó ayer la señorita Clara Ubieta y González, natural de la Habana, de 22 años de edad y vecina de la calle San José número 11, esquina a San Agustín, reparto Montejo, Arroyo Naranjo, denunciando el siguiente hecho.

Dijo la señorita Ubieta que teniendo necesidad de establecer un pleito en el Juzgado de Primera Instancia del Norte, se puso de acuerdo con el abogado doctor Carlos Jiménez de la Torre, vecino de la calle Aguiar número 50, pactando ambos, en la propia casa de los Juzgados, Paseo de Martí (Prado) número 15, altos, que él se hiciera cargo de su representación y que como honorarios cobrara la mitad de la cantidad de dinero que ella obtuviera.

Agregó que el pleito lo ganó el doctor Jiménez de la Torre, obteniendo la suma de cinco mil quinientos pesos, pero ahora resulta que el referido abogado se niega a entregarle a ella la cantidad que le corresponde, o sease dos mil setecientos cincuenta pesos, por lo que se considera estafada.

De este hecho conocerá el Juez de Instrucción de la Sección Segunda, ya que el delito se realizó en su demarcación.

ROBO

Domitila Delgado Pestana, española, de 31 años, vecina de Concordia número 118, habitación número 1, dió cuenta en la Quinta Estación de Policía que al regresar a su domicilio advirtió había sido violentado el candado de la puerta, faltándole del velador, donde los guardaba, billetes americanos por valor de doscientos pesos en total.

DANDO CRANQUE

El doctor Gronlier, médico de guardia en el Hospital Municipal asistió ayer de la fractura de los huesos del antebrazo derecho, al chauffeur José Pedrares Bello, de España, de 43 años, vecino de Neptuno número 237, lesión que sufrió en San Rafael y Aramburu, al darle cranque al auto número 7595.

CAYO A LOS ARRECIFES

Francisco Martínez González, de la Habana, de 18 años y vecino de Carlos III número 267, fué asistido en el Hospital Municipal de la fractura de los huesos de la pierna izquierda y contusiones y desgarraduras diseminadas por todo el cuerpo, las que sufrió al caer a los arrecifes del Malecón, en la cuadra comprendida entre las calles de San Nicolás y Manrique.

SERA PUESTO EN LIBERTAD EL PADRASTRO DEL MENOR TOMASITO GARCIA

Ayer prestaron declaración en el Juzgado de Instrucción de la Sección Tercera que conoce de la causa iniciada por el fallecimiento del menor de 17 años, Tomás García Ruiz, que apareció ahorcado cerca de la Estación del Ferrocarril de Concha, la madre del menor, nombrada Amparo Ruiz y la encargada de la casa donde reside, Elena Celeiro Gómez.

Dijo la primera, refiriéndose a la participación que pudiera haber tenido en el hecho, su esposo Ramón Camino Rua, que se encuentra actualmente preso, que éste no puede haber sido el autor de la muerte de su hijo, toda vez que permaneció en la casa durante todo el día, enterándose del suceso, a las dos de la madrugada.

La encargada de la casa, Elena Celeiro, dijo no haber visto, durante el tiempo que llevan residiendo en su casa la Ruiz y su esposo, Camino, que éste maltratase a los hijos de aquélla.

Estas declaraciones y las investigaciones practicadas por los cuerpos policiacos, nos hacen pensar que hoy el Juez que instruye el sumario, decretará la libertad del detenido Camino Rua.

EXPULSION DE UN EXTRANJERO

Por el detective Juan F. Mena, de la Policía Secreta y cumpliendo órdenes de su Jefe, fué detenido ayer Francisco Grosso, dueño de la academia de bailes situada en la calle de Neptuno, al lado del Cine Rialto, conduciéndolo al transporte de guerra Máximo Gómez, desde donde será trasladado al buque que lo ha de conducir al extranjero.

Grosso está acusado de varios delitos graves.

CONFIRMADO EL SUICIDIO

Los doctores Barreras y Barroso, director y sub-director del Necrocomio Municipal, practicaron ayer, a presencia del Juez de Instrucción de la Sección Primera, doctor Aurelio Morales Posada y del Secretario Judicial, señor Carlos F. Morales, la autopsia al cadáver del negro Pedro Sotolongo Baró, que como saben los lectores se suicidó, disparándose un tiro de revólver, encontrándose en el calabozo de la Segunda Estación de Policía.

Los forenses certificaron se trataba de un suicidio.

PRINCIPIO DE INCENDIO

A las ocho de la mañana anterior, se originó un principio de incendio en el café sito en Prado número 101, en los momentos en que el ayudante de cocina José María González, de España, de 26 años de edad, echaba carbón mineral en la cocina, y al prenderle candela, las llamas penetraron por el tubo de la chimenea, incendiándose la gran cantidad de hollín que había en ella, propagándose aquéllas a un piso de una habitación alta, por donde atraviesa el tubo.

Con el auxilio de los dependientes del establecimiento y de un grupo de bomberos del Material de Corrales que acudió minutos después, Federico Bustamante de la Higuera, encargado del café, sofocó las llamas, echándoles unos cuantos cubos de agua.

El piso de la habitación fué derribado.

ROBO

Salvador Lecour Castillo, vecino de Aguila número 202, dió cuenta a la policía que de su establecimiento de relojería que posee en la calle Dragones número 15, le habían sido robados dos relojes que aprecia en quince pesos, agregando que a León Tempaprio, dueño de un salón de limpia botas que hay allí, le habían sustraído objetos que aprecia en treinta y cinco pesos.

HURTO DE $575

Pablo Jaime Miller, Superintendente de la Compañía de Vapores Flota Blanca, denunció en los Expertos que de su habitación, situada en el tercer piso de la casa Malecón número 29, le había sido hurtada una cartera que contenía $575, y la que guardaba en la caja de caudales que posee, agregando que sospechaba pudiera ser autor del hecho, un criado de la casa, nombrado Gregorio Serrano Monje, español y de 24 años de edad, al cual había visto dentro de su cuarto, sin motivo justificado.

Posteriormente fué detenido Serrano y presentado ante el Juez de Instrucción de la Sección Segunda, autoridad que le remitió al Vivac.

PROCESADOS

Adolfo Ganges López, conocido por "El Gallego Blanco", y Manuel Suárez García, por robo flagrante, señalándoseles fianza de doscientos pesos a cada uno.

Y Gustavo Prosso, por atentado a agente de la autoridad, señalándosele fianza de doscientos pesos.

CRONICA DE TRIBUNALES

RESOLUCION DICTADA POR EL TRIBUNAL SUPREMO EN LA QUE SE DEFINE LO QUE ES EL DELITO DE DESORDEN PUBLICO

Confirmando el fallo dictado por la Audiencia de Oriente, que condenó al procesado Pánfilo Bargaza Agueiro como autor de un delito de homicidio. El Supremo desestimó un recurso de aquél

EN EL SUPREMO

Define el Tribunal Supremo el delito de desorden público

El día 31 de marzo del año próximo pasado estaba celebrándose una sesión ordinaria en el Ayuntamiento de Matanzas. A poco de haber comenzado el acto, pretendió el concejal Juan Muñoz Hernández, que fungía de Secretario, presentar a la consideración del Consistorio, un escrito de Benigno González, que llevaba en el bolsillo, por el que retiraba la renuncia que con anterioridad había presentado, del cargo de Alcalde Municipal de Matanzas, cargo que por sustitución reglamentaria le correspondía.

Opuesto Francisco Pérez García, Presidente del Ayuntamiento, alegando no estar el asunto en la orden del día y haberse convocado a sesión extraordinaria a los concejales para tratar de la renuncia, se promovió acalorada disputa entre algunos concejales y parte del público que presenciaba la sesión, gritando unos que se leyese el escrito retirando la renuncia y otros que no.

Pérez García, haciendo sonar la campanilla, declaró terminado el acto, abandonando algunos concejales el salón; pero como el concejal Muñoz insistiese en celebrar la sesión, llamando a otro concejal para que la presidiese y resolver sobre el repetido escrito, se promovió otro incidente en el que tomaron parte varios concejales y los procesados—del público—José Soler de la Campa, Buenaventura Hernández Romero y Quiñones, Liberato de León Castellanos, Ismael Romero Medina, Miguel Sánchez Torres, Agustín Díaz Eliza y Armando Gutiérrez Rodríguez, invadiendo el primero, Soler, en unión de los otros, en el salón de sesiones de la Cámara Municipal, algunos de ellos armados, produciendo tan fuerte escándalo y alteración del orden, que hizo necesaria la intervención de la policía, para el desalojo del local.

Excepto Soler, los demás procesados fueron con anterioridad a la sentencia a que nos contraemos, juzgados.

La Audiencia de Matanzas, calificando los hechos relatados como constitutivos de un delito de desorden público en actos públicos y propios de una corporación, condenó a Soler, en concepto de autor sin circunstancias modificativas, a la pena de cien pesos de multa con el apremio personal en defecto de pago.

Contra esta sentencia interpuso Soler recurso de casación por infracción de ley, sosteniendo la inexistencia del aludido delito; mas el recurso no prospera, puesto que la Sala de lo Criminal del Tribunal Supremo, en sentencia dictada al efecto lo declara sin lugar, por los siguientes fundamentos:

Siendo Ponente el Magistrado doctor Marcelo de Caturla y García.

"Considerando: que el recurso debe ser desestimado porque la sentencia declara probado que al surgir una acalorada discusión entre los concejales y parte del público que presenciaba la sesión, el Presidente la declaró terminada y que como un concejal insistiese en celebrarla se originó un incidente entre varios concejales en el que intervinieron algunos del público, entre ellos el recurrente, y yendo algunos armados invadieron el Salón de Sesiones produciendo un fuerte escándalo y alteración de orden que hizo preciso el desalojo del local por todos, y esto basta para que quedara como quedó integrado el delito de desorden público que con acierto calificó el Tribunal sentenciador, porque si después de suspendida la sesión, el público, del que formaba parte el procesado, invadió el Salón de Sesiones produciendo un fuerte escándalo, es claro que se alteró gravemente el orden causando tumulto, pues penetrando en el lugar reservado a los concejales impidió, momentáneamente al menos, que estos resolvieran entre sí el incidente que se había promovido".

Sent. No. 316. Sept. 23, 1926.

Pierde el Estado un recurso

En sentencia dictada al efecto, la Sala de lo Civil del Tribunal Supremo ha declarado sin lugar el recurso de casación que interpusiera el Ministerio Fiscal, a nombre del Estado, combatiendo el fallo de la Sala de lo Civil de la Audiencia de la Habana, en la demanda contencioso administrativa interpuesta por dicho Ministerio contra la resolución de la Comisión del Servicio Civil número 39, de 8 de septiembre de 1925, que ordenó la reposición del doctor Rafael Seiglé y Fernández, en el cargo de Director de la Escuela Reformatoria para Varones de la Secretaría de Sanidad y Beneficencia, cargo del que fué separado por Decreto Presidencial de 28 de Noviembre de 1921.

La Audiencia declaró sin lugar la demanda, confirmando, en consecuencia, la citada resolución.

Suceso sangriento en Sagua de Tánamo.—Recurso sin lugar.

Ha sido resuelto por la Sala de lo Criminal del Tribunal Supremo, el recurso de casación que, por infracción de ley, estableció el procesado Pánfilo Bargaza Agileiro, labrador y vecino de Casanovas, impugnando el fallo de la Audiencia de Oriente en la causa que se le siguió con motivo de la muerte de Eladio Mora Reyes, ocurrida en el término municipal de Sagua de Tánamo.

La Audiencia, calificando los hechos como constitutivos de un delito de homicido, condenó a Bargaza concepto de autor con la eximente incompleta de legítima defensa, a la pena de seis años y un día de prisión mayor.

Y ahora el Supremo, al declarar sin lugar el recurso aludido, confirma el fallo de la Audiencia.

Los hechos que se declaran probados, base de la condena referida, son los siguientes:

"En la mañana del día 22 de marzo del año 1925, en el barrio Casanovas, término de Sagua de Tánamo, Partido Judicial de Mayarí, el procesado Pánfilo Bargaza Agüero fué agredido por Eladio Mora Reyes, conocido por Eladio Reyes, con un cuchillo que portaba, causándole varias heridas, a virtud de un disgusto que tuviesen ambos individuos en un baile en la noche anterior y de haber sido provocado momentos antes del hecho el Eladio Mora por el procesado Bargaza, recordándole el pleito que habían tenido y llamándole desvergonzado; que dicho procesado repelió la agresión con un cuchillo de trabajo que portaba, causándole a su agresor heridas en la región precordial, penetrante en la cavidad torácica, hombro izquierdo, brazo derecho, espacio intercostal izquierdo y mentón y labio, de resultas de las cuales heridas falleció Eladio Mora instantes después".

Señalamientos en el Supremo para hoy

Sala de lo Criminal

Audiencia de la Habana. Causa por delito privado contra Ramón Blanco. Ponente: doctor Azcárate. Letrados: doctores Rosado Llambí y Herrera.

Sala de lo Civil

Pinar del Río. The Royal Bank of Canada contra Ramón Denis. Ponente: doctor Avendaño. Letrados: doctores Gubieda y Bonachea.

Habana. Eloisa Castra contra Remigio Arce. Ponente: doctor Travieso. Letrados: doctores Machado y Buigas.

Habana. Ríos Stix y Comp. contra L. Rodríguez. Ponente: doctor Avendaño. Letrados: doctores Ros y Vidaña.

Habana. Antonia A. Arce contra Caridad Maceo. Ponente: doctor Travieso. Letrados: Ferregur y Cabarga.

Juzgado del Centro. Queja. Desahucio. Leovigildo Capeán contra Pedro Machín. Ponente: doctor Trelles.

Habana. Queja. Compañía Armour de Cuba contra Pascual Rodríguez y otros. Ponente: doctor Trelles. Letrado: doctor Trujillo.

EN LA AUDIENCIA

Pleito contra una Sociedad americana

Por la Sala de lo Civil y de lo Contencioso Administrativo de la Audiencia ha sido confirmado, en todas sus partes, el fallo del Juez de Primera Instancia del Sur, en los autos del juicio declarativo de mayor cuantía que, en cobro de pesos, estableció Rafael Pérez Pérez, del comercio de esta plaza, contra la Havana Lightersge and Terving Company, domiciliada en esta ciudad.

El Juez, declarand ocon lugar la excepción de falta de acción opuesta por la demandada, absolvió a esta con las costas a cargo del actor.

Entre propietarios

De igual modo ha confirmado la citada Sala el fallo del Juez de Primera Instancia del Oeste, en los autos del juicio de menor cuantía que, en cobro de pesos, promovió Jacinto Villar Cruz contra Fernando López Recio, ambos propietarios y vecinos de esta ciudad.

El Juez, desestimando la excepción de falta de acción opuesta por el demandado, declaró con lugar la demanda y condenó a López Recio a pagar al actor la cantidad de 895 pesos 65 centavos, intereses legales y costas.

Triunfó la tesis del doctor González Sarrain

De acuerdo con la tesis del doctor Felipe González Sarrain, la Sala Tercera de lo Criminal ha dictado sentencia absolviendo al procesado Andrés Ramos la Fuente, acusado de homicidio por imprudencia temeraria.

Solicitaba el Fiscal para el procesado un año y un día de prisión correccional y una indemnización de tres mil pesos.

Otras sentencias en lo Criminal

Se absuelve a Perfecto Guerreiro, acusado de imprudencia temeraria, de la cual resultaron lesiones graves. Defendió el doctor Pedro Herrera Sotolongo.

A Virgilio Hernández Rosado, acusado de hurto. Defendió el doctor Juan F. Aedo del Río.

A Víctor Quintero, acusado de rapto. Defendió el doctor Francisco M. Casado.

Y a Juan Suárez Santana, acusado de igual delito. Defendió el doctor Ricardo R. Lombard.

Se condena a Ofelia Hernández Franco y René Talavera, por adulterio, a tres años, seis meses y veintiún días de prisión correccional, cada uno.

A Gueralt Shoemberger, por estafa, a seis meses de arresto mayor.

A Juan Valdés Rodríguez, por rapto, a un año, ocho meses y veintiún días de prisión correccional.

Y a Raúl García Meltín, por lesiones, a tres meses de arresto mayor.

Penas solicitadas por el Sr. Fiscal

El Fiscal de la Audiencia ha formulado escritos de conclusiones provisionales, interesando las penas que a continuación se expresan:

Cien pesos de multa, por usurpación de terrenos, para Ramón Valle Ruiz.

Tres meses de arresto mayor, por lesiones por imprudencia, para Gregorio Vinageras Díaz.

Un año, ocho meses y 21 días de prisin correccional, por rapto, para Félix Hernández Piloto.

Y cuatro meses y un día de arresto mayor, por estafa, para José Li.

Atentado a Agente de la Autoridad

En la causa instruida al procesado Juan Francisco Menéndez, para quien solicita el Fiscal un año y un día de prisin correccional, por estimario autor de un delito de atentado a agente de la Autoridad, ha formulado ayer sus conclusiones provisionales el defensor.

Sostiene la citada defensa que Juan Francisco no es autor del mencionado delito e interesa un fallo absolutorio.

Señalamientos en la Audiencia para hoy

Sala Primera

Ramn Alvarez, por estafa. Defensor: doctor Manresa.

—Elías Covein, por estafa. Defensor: doctor Sarraín.

—González Pérez, por atentado. Defensor: doctor Elcid.

—Imeldo García, por daño a la salud pública. Defensor: doctor Camacho.

—Miguel Alvarez, por estafa. Defensor: doctor Rendueles.

—José Aguiar, por infraccion postal. Defensor: doctor G. Sarraín.

Sala Segunda

Rogelio Miranda, por estafa. Defensor: doctor A. Prieto.

—Bernardo Méndez, por estafa, Defensor: doctor Cabaleiro.

—Carmen González, por atentado. Defensor: doctor Franco.

—Zenón Montejo por estafa. Defensor: doctor Barroso.

—Angel Long, por infracción de la ley de drogas. Defensor: doctor Roig.

—Luis F. Caratín, por defraudación. Defensor: doctor Buigas.

—Armando Piñeiro, por lesiones. Defensor: doctor Castellanos.

—Juan Rodríguez, por robo. Defensor: doctor Díaz.

—Francisco Crovas, por estafa. Defensor: doctor Rosado Aybar.

—Marcelino Fernández, por disparos. Defensor: doctor Carballido.

Sala Tercera

Pedro Pastor, por rapto. Defensor: doctor Lombard.

—Juan Santana, por rapto. Defensor: doctor Calvo.

Sala de lo Civil

Almendres. Cristina Granados contra P. Alvarez. Mayor cuantía. Letrados: Cabello y Avellanal. Procuradores: Puzo y Cardona.

Este. La Nitrate Agency Co. contra Santiago Aranguren. Mayor cuantía. Ponente: R. Acosta. Letrados: Dihigo y Rodríguez. Procuradores: Menéndez y Miranda.

Este. M. Phillips Co. contra Martínez Lavín y Co. Mayor cuantía. Ponente: R. Acosta. Letrados: Castro y Montoro. Procuradores: Bravo y Granados.

Norte. Antonio Trueba contra Miguel Fernández. Mayor cuantía. Ponente: doctor R. Acosta. Letrado: Iturrioz. Procuradores: Blanco y Hernández.

Este. Manuel Alvarez contra Hilario Ortega. Menor cuantía. Ponente: doctor R. Acosta. Letrado: Canales. Procuradores: Casto y de la Luz.

Sur. Bernardino Lombillo. Pensin. Ponente: doctor Escobar. Sr. Fiscal. Letrado: Romero. Procurador: de la Campa.

Este. Caja de Ahorros del Centro Asturiano contra José Villaverde. Ponente: doctor R. Acosta. Letrados: Fernández y Villaverde. Procuradores: Llano y Villaverde.

Oeste. Mercedes Castellanos contra Benito Ortiz. Ponente: doctor M. Escobar. Letrados: Sarabasa y Cartañá. Procuradores: Granados y Cardona.

Bejucal. Indalecio Garay contra C. García Co. Ponente: doctor Echeverría. Letrado: doctor Pino.

ANGEL AL CIELO

ALICIA LAVIANA Y FELIPE

En la mañana del pasado miércoles, recibieron cristiana sepultura en la Necrópolis de Colón, los restos de la encantadora niñita Alicia Laviana y Felipe, hija amantísima de nuestros estimados amigos los esposos Manuel Laviana y Celia Felipe de Laviana.

Víctima de rápida enfermedad desapareció la angelical criatura, dejando sumidos en el mayor desconsuelo a sus queridos padres.

Un angel más ha volado al cielo, y le pedimos al Todopoderoso envíe resignación cristiana para esos afligidos padres, por tan rudo golpe que acaban de experimentar.

AL SEÑOR SECRETARIO DE OBRAS PUBLICAS

El señor Manuel Delgado, vecino de la calle Municipio número 25 nos ruega hagamos constar su queja con motivo del siguiente hecho: en la barriada de Luyanó varios empleados de Obras Públicas, uniformados algunos de ellos, penetraron en la casa marcada con el número 25 de la calle de Municipio en los momentos en que sólo se hallaba en ella la señora de la casa. Dicha señora les negó la entrada a su residencia, usando ellos entonces frases poco correctas.

Trasladamos la queja al señor Secretario de Obras Públicas.

DOLORES DE CABEZA CAUSADOS POR RESFRIADOS

El LAXATIVO BROMO QUININA alivia el dolor de cabeza curando el Resfriado. Es un remedio eficaz y probado. La firma de E. W. GROVE se halla en cada cajita.

DOCTOR FELIPE GARCIA CAÑIZARES

Médico del Hospital San Francisco de Paula. Medicina General. Especialista en Enfermedades Secretas y de la Piel. Aranguren (antes Campanario) 119. Consultas: martes, jueves y sábados, de 8 a 11 a. m. Teléfono M-6763. No hace visitas a domicilio.

2419 Ind. O-4

PLATA PARA REGALOS

Bandejas, Centros de Mesa, Escribanías, Moteras, Platos de colgar, Fruteros, Jardineras, Copas, Jarrones, etc. y cien artículos más, a cual más nuevo y elegante. Todos a precios módicos.

Cuando vaya a regalar, visite esta casa.

VENECIA

ENRIQUE FERNANDEZ LLAMAZARES

OBISPO 96. TELEFONO A-3201

LA SUSCRIPCION PARA EL SANTUARIO DEL COBRE

UNA CARTA DE LA VIUDA DEL GENERAL GOMEZ

Suma anterior	$3.670.80
Estrella del Soly y Consuelo Mediondo	$ 5.00
Juana Navarro viuda de Radelat	5.00
Arturo Robau y Sra.	10.00
Lcdo. José Badía y Sra. Digna del Sol	10.00
Luisa Badía	5.00
Margarita Badía	5.00
Luisa Díaz viuda de Mijares	1.20
Recolectado entre los fieles de la Parroquia de Sagua la Grande	26.25
Concepción (Vedado)	5.00
B. R.	5.00
Una devota	0.50
Un devoto	0.20
Total	$3.748.95

De una carta de la señora América Arias de Gómez, esposa del inolvidable general Gómez, aquel presidente que amaba por sobre todas las cosas del mundo la soberanía de su patria y que sabía postrarse a los pies de la Virgen pidiendo para su nación paz, amor e independencia, tomamos estos párrafos:

"Considero un deber de gratitud cuanto podamos hacer en favor de la Virgen de la Caridad del Cobre, que no sólo es nuestra Patrona, sino que nos ha acompañado en cuantas épocas difíciles ha atravesado Cuba, y creo que los cubanos en general, que sienten por Ella verdadera devoción, se sentirán igualmente satisfechos de contribuir con su esfuerzo y con su ayuda, en convertir en realidad lo que es hoy un proyecto tan justo como hermoso: la obra del Santuario".

Después de lo dicho por la ilustre esposa del general Gómez, ¿qué nos queda por decir? Es una voz cubanísima; es una voz que se eleva haciendo un llamamiento a los sentimientos patrióticos y piadosos del pueblo de Cuba, este pueblo que tanto amó al caudillo fallecido cuyo nombre sigue sostiéniendo tan alto su preclara familia, y que pidió distintas veces, en distintas iglesias, catedrales o capillas, protección a la Virgen de la Caridad del Cobre para su patria, esta patria que se independizó bajo los auspicios de la "Virgencita Mambisa".

El pueblo de Cuba tiene la palabra. Quien quiera corresponder al llamamiento de la esposa del general Gómez, la virtuosa doña América, puede remitir su donativo a la redacción de este DIARIO, al señor José María Herrero.

EMIGRADOS REVOLUCIONARIOS CUBANOS

De orden del señor Presidente de esta Institución cito a los señores que integran su directiva para la sesión ordinaria de la misma que tendrá efecto el domingo día diez y siete del actual a las tres de la tarde en nuestro local social calle de Egido número once esquina a Sol, con la siguiente orden del día: Lectura del acta anterior; Comunicaciones; Peticiones de ingresos; Informe de las Comisiones; Proposiciones y Asuntos generales.

Se ruega a todos la más puntual asistencia.

Habana, 15 de octubre de 1926.

Raoul Alpizar y Poyo,
Secretario de Correspondencia

ENTREGA DE LA BANDERA DE CUBA AL PRESIDENTE DE ALEMANIA

Con ocasión de la Convención Policíaca celebrada en Berlín recientemente, tuvo lugar una gran parada, en la que desfilaron las banderas de los distintos países representados en la Convención. El Delegado de Cuba, señor Comandante Félix Pereira llevó una hermosa bandera nacional, que atrajo mucha atención del Presidente von Hindenburg. Ante el interés mostrado por el Presidente, el Delegado del Gobierno señor Pereira y el Encargado de Negocios de la República Dr. Almaraga, prometieron interesar del Gobierno de la República que les autorizara para ofrecer la bandera al Presidente von Hindenburg. Por cable fué pedida la autorización y dado cuenta al Presidente de la República y Jefe de la Policía Nacional General Machado y Brigadier Mendieta, respectivamente, el primero dispuso que se autorizara al Delegado Comandante señor Pereira para que regalara la referida bandera al Presidente von Hindenburg.

MARCAS Y PATENTES

RICARDO MORE

(Ingeniero Industrial)

EX-JEFE DE LOS NEGOCIADOS DE MARCAS Y PATENTES

20 AÑOS DE PRACTICA

APARTADO DE CORREOS 706

BARATILLO 7. TELEFONO A-4419

Dr. Hernando Segu

GARGANTA, NARIZ Y OIDOS

PRADO 38; DE 12 A 3

DR. GONZALO PEDROSO

CIRUJANO DEL HOSPITAL MUNICIPAL DE EMERGENCIA

Especialista en Vías Urinarias y Enfermedades venéreas. Cistoscopía y cateterismo de los uréteres. Cirugía de Vías Urinarias. Consultas de 10 a 12 y de 3 a 5 p. m. en la calle Avenida de la República 254.

E. 2290 Ind. 1 Oct.

Un tratamiento seguro y agradable para las Almorranas

Se asegura un tratamiento fácil y una cura rápida por medio del canuto especial de aplicación que se facilita gratuitamente con cada tubo de MAN ZAN (que proporciona alivio instantáneo). Para más detalles diríjase a la Droguería del Dr. E. Sarrá, Habana donde podrá obtener el producto MAN ZAN, a $0.65 por tubo, o donde le será enviado un tubo en un envoltorio no impreso y franco de porte, mediante la suma de $0.80.

NINGUN *disolvente del* ÁCIDO-ÚRICO *es tan poderoso como* LA **PIPERACINA MIDY**

GRANULADA EFERVESCENTE

puesto que SOLO ella disuelve su **92%** *de los compuestos úricos*

ARTRITISMO, REUMATISMO, GOTA, ARTERIO-ESCLEROSIS, ARENILLAS, CÁLCULOS, CIÁTICA.

2 a 4 cucharadas de las de café por día.

Exigir el nombre **MIDY** *para evitar las Substituciones*

ENVIO GRATIS DE LOS FOLLETOS EXPLICATIVOS DIRIGIRSE

LABORATORIOS MIDY Apdo 137, HABANA PARIS

M.E.C.D. 2016

BIBLIOGRAFIA

(POR J. B.)

TALLEYRAND. Ensayo Biográfico. Por el Marqués de Villa-Urrutia de las RR. Academias Española y de la Historia. Con un retrato. Francisco Beltrán, Editor. Librería "Cervantes".

El 2 de Febrero de 1754, vino al mundo en París, Carlos Mauricio de Talleyrand Périgord. Era su linaje de los más antiguos e ilustres de Francia. Allá en el siglo XII fueron los Condes soberanos de Périgord, contemporáneos de Hugo Capeto, y lo recordó Luis XVIII al recibirlo en Campiogne, en 1814, diciéndole: "Monsieur de Talleyrand: nuestras Casas datan de la misma época; vuestros abuelos son tan antiguos como los míos, pero los míos fueron más hábiles que los vuestros, y por eso os digo hoy: Monsieur de Talleyrand, sentaos y hablemos".

Talleyrand, el celebrado personaje que tanto los ingleses como los franceses han manoseado continuamente, sale hoy a luz, manejado por la pluma maestra del **Marqués de Villa-Urrutia**, y parece al leer la obra, tal es el milagro que ha operado el autor, nuevo el personaje, más verdad, más humano, más vivido. **Talleyrand** tiene por fin quien haga su historia y lo resucite para que la generación de hoy y mañana, tal cual fué.

El autor, movido por ese recato de todo hombre de valía, cree cometer un desacato, al emprender la tarea de escribir algo sobre personaje tan ilustre, se expresa en su "Advertencia" de la siguiente manera:

"Para entretener mis ocios sin molestia alguna para los descendientes vivos de esclarecidas damas e ilustres varones españoles, ya fuera cercano o remoto el parentesco, se me ocurrió escribir algo sobre Talleyrand, personaje extranjero que me era conocido por razón de oficio y por haberle sacado a relucir en varios de mis libros, y sobre el cual se han escrito muchos en lenguas y naciones extraños. Los amigos a quienes hablé de mi propósito trataron de quitármelo de la cabeza, pareciéndoles, por varias razones, que era una aventura literaria arriesgada y atrevida, expuesta a un lamentable fracaso. En primer lugar, Talleyrand era un francés, y para la mayor parte de los españoles, su historia había de interesarles mucho menos que la de cualquiera de nuestros castizos diplomáticos. Para la menor parte, o sea para los más cultos, que habrán leido muchos de estos libros en francés, la vida de Talleyrand no puede ofrecerles grandes novedades ni sorpresas. Era, además, hombre de múltiples facetas, cada una de las cuales ha sido estudiada con benevolencia o con encono, rara vez con imparcialidad por autor distinto, y todos han convenido en la dificultad, algunos han dicho la imposibilidad, de escribir una vida completa y de formar un juicio cabal de un personaje que considetan impenetrable y enigmático. Y, por último, no me dijeron mis amigos, por no incurrir en la ingenua franqueza de Gil Blas de Santillana con el Arzobispo de Granada, pero se me vino a las mientes, recordando el verso de la **Eneida: Vires ultra sortemque senectae,** ¿para qué meterme a mis años en libros de caballerías? El mío, como obra de viejo, resultaría machacón y sin la amenidad que hace soportable la aridez de la historia, cuando no se escribe sólo para los eruditos que gustan de que se les sirvan los documentos sin sacarles el polvo del archivo, como se sirve el vino añejo en empolvada botella.

Tenían razón de sobra mis amigos, e hice mal en no seguir sus acertados consejos. Debí dejar en paz a Talleyrand, tan traído y llevado por historiadores franceses, ingleses y alemanes, porque el escribir su vida es empresa para gente ardida y moza y no para quien, en el ocaso, siente ya la pesadumbre de los años, que es principio del fin, y no se resigna a aguardarlo tranquilo y ocioso, colgando de la espetera la cansada pluma. Pero ¿qué le hemos de hacer? Escrito el libro y cometido el pecado, sirva esta advertencia de confesión sincera que evite una decepción a los lectores amigos que durante más de veinte años de labor literaria me han alentado bondadosamente a no interrumpirla y a cultivar sin tregua el trato de los muertos, nunca engañoso y a veces más instructivo y ameno que el de muchos vivos."

Es de gran interés la noticia de que **Talleyrand** ha llegado ya y está a la venta. Son muchas las personas que lo esperaban. Es un gran libro, escrito por un notable escritor.

LA CIVILIZACION CONTEMPORANEA. Por L. López de Mesa. Agencia Mundial de Librería. 2a. Librería "Cervantes".

Al llegar a la vida consciente un mundo de proporciones indefinidas y de prodigiosa variedad aparente se presenta a nosotros con esta mágica promesa conturbadora: "Si logras dar de mí una interpretación sustancial, seré tuyo. Vive dentro de mi ser en todas direcciones, acumula tu experiencia personal, toma cuanto quieras de la sabiduría de tus semejantes en el presente y en el pasado, hasta los confines de la historia; piénsate, piénsame, y combina como gustes tu pensamiento; capta la energía cultiforme de mis entrañas, que en nada te limito para ser tuyo, sino en esta insignificante condición de interpretarme."

Y de aquí que han transcurrido centenares de siglos, y millares, también, en que el hombre ha construido y derruido imperios, creado y visto derrumbarse imponetes civilizaciones, lanzado masas humanas contra masas humanas, descuajado montes, encauzado ríos, surcado mares para obtener pequeños triunfos de comodidad material o prepararse su destino ulterior, más no ha hallado aún la clave de ese diminuto enigma que ha de hacerlo dominador del universo mundo.

"Seré tuya", nos ha dicho esta gigantesca realidad que se alza ante nosotros en nuestro globo terráqueo y en las constelaciones remotas y en la nebulosa que brilla en esa distancia cuya medida toca ya a los límites de lo impensable, y más allá aún quizás, "a la sola condición de que me interpretes. Así realizarás tu ensueño de ser dios".

Y ser dios con tan leve circunstancia ha tentado la ambición del hombre. Y en verdad que cuantas veces hemos creido descifrar el enigma hemos proclamado una nueva divinidad. Más éste subsiste, desgraciadamente, y los dioses han tenido que ir desapareciendo ante la persistencia de ese diminuto interrogante.

Será descifrado, sin embargo.

La mente humana se enriquece día por día con nuevas adquisiciones, cuyo movimiento de aceleración es ya prodigioso. De tiempo en tiempo ella hace la síntesis de su experiencia y construye en cada etapa una filosofía sobre la base de sus conocimientos acumulados. Ya nos vamos acercando a una de esas épocas de síntesis filosófica, y pronto surgirá algo nuevo muy grande. Más ello no podrá ser aún definitivo. Un análisis de nuestros recursos espirituales en cuanto a la capacidad actual de nuestra ideación y en cuanto a las nociones adquiridas para pensar de que disponemos no parece autorizarnos a creer que la interpretación del mundo esté ya cercana. Empero, será, sí, una nueva etapa que nos hará más optimistas y audaces.

Mientras tanto, ¿cómo podemos resolver, dentro de la vaguedad de los recursos actuales, algunos problemas urgentes de nuestra cultura en crisis?

"Este pequeño libro se apoya en la preocupación de esos problemas, más no los aborda directamente. La parte práctica de la vida tiene una exigencia más apremiante, y de ahí su contenido y su título, un poco vago, de **Civilización contemporánea.** Aquellas otras ideas, de un alcance más espiritual, serán comentadas en otro ensayo, que pudiera llamarse **Orientación ideológica.** Más ninguno de los dos asume el carácter de una orientación que se dá, sino el de una orientación que se busca en colaboración con el lector. De ahí su estilo casi impersonal y sencillísimo, desgraciadamente un poco fervoroso, también. Un libro no puede aspirar en esta época al tono dogmático de las soluciones definitivas, y éste sólo anhela contribuir a precisar algunos pensamientos, sin la ingenua ambición de universalidad que caracteriza las obras de los escritores de otros tiempos. Hoy comprendemos que un libro es, apenas, el comienzo más o menos fecundo de una obra que el futuro construirá o desechará, según orientaciones ideales que ignoramos aún. Un libro genial es el primer capítulo de una obra que la humanidad irá luego desarrollando lentamente, de dónde el que sea más importante su "genialidad" que su perfección. El libro mediocre es un mero accidente personal. Uno y otro, sin embargo, son disciplinas supremas de la ideación, y contribuyen a precisar y enaltecer la mentalidad de sus autores, pues, en rigor de verdad, nada ni nadie en el mundo hace tan penosa y evidente nuestra ignorancia como la cuartilla en blanco que nos reclama en su silenciosa donación el pensamiento que ha de fecundarla.

El siglo XX se encuentra en presencia de instituciones, costumbres y tendencias en vía de revaluación, y hay que ver hasta donde es justo y conveniente el sustituirlas por otra más acordes con el nuevo criterio que el desengaño de aquéllas ha venido originando en casi todos los pueblos cultos."

Y esto es el libro **"Civilización Contemporánea"**, y en ese difícil campo encuentra el señor **L. López de Mesa,** el medio más eficaz para desarrollar sus ideas.

CUANDO NECESITE UN LIBRO VISITE LA LIBRERIA CERVANTES
GALIANO NO. 62 = APARTADO, 1115 = HABANA

DETALLISTA
¿CUMPLE USTED CON EL DECRETO 680, DEL 19 DE MAYO? Al expender o recibir licores sin consignar las graduaciones incurre usted en multa de
$1 a $5 por cada litro
Evite la infracción, usando la "TABLA" de la
CONSULTORIA NACIONAL DE COMERCIANTES INDUSTRIALES Y PROPIETARIOS
PRECIO: 50 CENTAVOS.
PIDALA HOY
MONTE Y AMISTAD — TELEFONO M-3311.

SUSPIROS DE GRANADA...
Es la prodigiosa nueva creación de la gran perfumería Myrurgia. Los populares y bien surtidos almacenes "LA OPERA", la tiene a la venta.
¿LEYO USTED NUESTRO ANUNCIO DE AYER...?
Si no lo ha hecho, búsquelo y hágalo por su conveniencia. Sepa, además, que hemos inaugurado seis nuevos departamentos, a saber: de JOYERIA -FANTASIA, de CARTERAS, de FLORES Y REVISTAS DE MODAS, de PERFUMERIA y de OBJETOS DE PLATA, también hemos ampliado el DEPARTAMENTO DE LOS ARTICULOS PARA CABALLEROS.
PRIMOROSAS NOVEDADES EN CADA SECCION.
VENGA, VEA Y JUZGUE.
La Opera
TEJIDOS - CONFECCIONES Y NOVEDADES
GALIANO Y SAN MIGUEL (ACERA DE LOS PARES)
10574 1d-15

Humoradas y Bagatelas

LOS PERROS

Eso de la inteligencia y sobre todo lo de la lealtad de los perros, siempre me ha ofrecido ligeras dudas: Porque la decantada inteligencia estriba en saber quién es el amo, lo que nosotros llamamos amo, y que probablemente piense el perro que es el criado, puesto que el hombre trabaja para él, le baña, le rasca las pulgas, le mima, etc., etc., y ésto más que señorío sobre el animal, es servidumbre. Por eso el perro, antes pensará que el amo es su criado y no otra cosa. Y si el perro no tuviera inteligencia para saber quién le dá de comer, no comería, y como de todas maneras tiene que "buscárselas", aprende con facilidad el sitio donde otro se las dá ya buscadas.

Exactamente igual sabe la gallina dónde le echan el maíz y el caballo dónde tiene el pesebre y el cerdo su cubil: Total, que lo de la inteligencia es un mito.

Y lo de la lealtad otro que tal: Porque, si el perro no comprendiera que es un buen negocio quedarse arrimado al bobo que le mantiene sin trabajar, a buen seguro que no aguantaría los palos del amo. Aguanta los palos porque hace balance y obtiene tajadas en beneficio. Y así se resigna y lame la mano que le maltrata.

Sinvergüenzas sí que son los perros. Así me lo ha asegurado un amigo muy formal que yo tengo, sutil observador, incapaz de calumniar a nadie. Y cuando él lo dice su razón tendrá.

Entre otras razones él asegura que los perros son los primeros que dan idea, a los extranjeros, de la civilización de un pueblo. Porque los perros conocen "a su gente".

Por ejemplo, un extranjero en New York, si es avisado, podrá observar que si un perro se duerme en una acera, pasan muchachos, pasan policías, pasan mujeres, y el perro no se mueve. Si a su lado se detiene un muchacho, es posible que mueva el rabo elocuentemente.

En cambio, si un perro se duerme en cualquier calle de una de nuestras ciudades, lo hace con un ojo solo. Si pasa una mujer, puede que no se mueva, si un hombre, abre el otro ojo; si el hombre usa bastón, desde luego se levanta, describe un círculo alrededor del transeunte, siempre de cara al presunto enemigo, y se acuesta de nuevo cuando éste pasó; si el que cruza es un muchacho se levanta y gruñe; y si hombre o muchacho se agachan, aunque sea inocentemente, a coger cualquier cosa del suelo o para atarse un cordón del zapato, sin disputa alguna que el perro dá un salto, sale corriendo como alma que lleva el diablo, y al llegar a la esquina, también seguramente que se vuelve y lanza unos cuantos ladridos, que sabe Dios las atrocidades que nos traduciría Esopo, si estuviera entre nosotros para descifrarnos el lenguaje perruno.

De ahí que esté justificadísimo nuestro expresivo dicho, "una vida de perros", en la que se denuncia nuestra crueldad con un animal inofensivo. Y de ahí también que mi amigo tenga tantísima razón al decir que los perros son la más clara expresión del grado de civilización de los pueblos.

Pero, si todo esto es cierto, quede entendido que mantengo con la más firme energía mi duda acerca de la inteligencia y lealtad de la familia canina. Porque hombres he visto yo, bien brutos y bien "perros", que no por eso se han olvidado de firmar la nómina para el cobro de su "botella", y muchos menos se les ha ocurrido "fajarse" con el mandarín político que se la consiguió. Como el can más inteligente, aguantan palos y lamen la mano que se los atiza. Es instintivo porque hay que comer todos los días.

Y lo mismo entre los perros, por bondadosos que parezcan, que entre los hombres, por perros que sean, el que se rebela, no come.

J. ARISTIGUETA.

NOTICIAS DEL PUERTO

LOS TRASATLANTICOS "ESPAGNE" Y CRISTOBAL COLON LLEGARAN HOY DE VERACRUZ Y EL BARCELONA, DE ESPAÑA

En viaje extraordinario es esperado en este puerto para el día 17 del actual el trasatlántico, correo francés "Lafayette" el cual trae carga general y más de 600 pasajeros. Otras noticias

ARRIBARAN HOY TRES TRASATLANTICOS

Según aerogramas recibidos por sus respectivos consignatarios se sabe que hoy arribarán a este puerto, los vapores trasatlánticos francés Espagne de Veracruz, y los españoles Cristóbal Colón también de Veracruz y el Barcelona de Barcelona y escalas.

Todos traen carga general y pasajeros.

MR. MATHAL B. BORDEN

Procedente de Key West llegó ayer tarde el vapor americano "Governor Cobb" que trajo carga general y 113 pasajeros.

En este vapor ha llegado el Sr. Mathal B. Borden y Cra.. quien fué recibido po rel Capitán de Navío Sr. Julio Morales Coello Ayudante Naval del Sr. Presidente de la República.

Mr. Borden ha sido condecorado por el Gobierno de Cuba en mérito de haber sido un entusiasta auxiliar de los revolucionarios cubanos cuando las propagandas en pro de la independencia nacional.

Llegaron también en el "Gobernor Cobb" el señor José M. Renedo y Sra., Juana Culmell, Manuel Fernández, Tomás Cano y familia, Alberto R. Ros, Jos: J. Manzanillo y familia, Lutgarda Molinet, Félix González, Belarmino Alvarez, José Carmona, José Méndez, Angela Padrón, Raúl Maza, Luisa Fernández, Juan Camejo, José Sune, Enrique Chavez, Eloísa Gibert e hijo, Enrique Kencade, Rosa Figueras, Julio Argueles, Manuel R. Amado, Antonio G. Mirr, Caridad Cárdenas, Caridad Dumois, Francisco Alpizar, América Delgado, Luis Santamaría, José González, Armando Pages, Rafael Barrios, David Blis, José Babe, José A. Expósito, Juan Manzana y otros.

EL MAASDAM

Al medio día de ayer tomó puerto el vapor holandés "Maasdam", que procede de Rotterdam, Santander, Coruña y Vigo con carga general y 205 pasajeros para la Habana y 140 de tránsito para Veracruz.

Llegaron en este vapor los bailadores Tomás Olivo Mena y Luis Rivas Marcos el canciller cubano E. Ortiz Plana, el ingeniero mexicano Arturo Abelado, el artista italiano Carlos Foa, el abogado cubano Miguel Adrian Fernández, los pelotaris José Onanidia y Julián Onanidia, el viajante inglés Harry Hilmore, Manuel Iglesias, Carmen Rollán, Encarnación Ovur, Ramiro Núñez Barrio y otros.

LOS FERRIES

Los tres ferries "Estrada Palma", "Henry M. Flagler" y "Joseph R. Parrot" llegaron ayer de Key West con 26 wagones cada uno de carga general.

EL "SAN BLAS"

El vapor inglés "San Blas" llegó ayer de Boston vía Halifax con carga general y 4 pasajeros.

EL "RAIMUND"

De Amberes y conduciendo carga general llegó ayer el vapor alemán "Raimund".

EL "AMAPALA"

El vapor hondureño "Amapala", llegó ayer de New Orleans con carga general.

DOS LANCHONES

El vapor americano "Antilla", trajo hasta la boca del puerto a los lanchones "Bahamia" y "Mongolia", en lastre, los cuales fueron entrados por dos remolcadores.

SALIDAS DE AYER

Ayer salieron los siguientes barcos: inglés "Berwindmoor" para Felton: los ferries para Key West, el inglés "Toloa" para New York, el americano "Santa Eulalia" para Matanzas.

RIÑA

Severino Fernández, vecino de Aguila 315, y Vicente Orozco de Aranguren 21, fueron arrestados por haber sostenido una riña.

LESIONADOS

Luis G. Padrón y José T. de la Peña, ambos trabajadores resultaron lesionados casualmente en los trabajos del puerto.

EL "MONTEVIDEO"

El vapor correo español "Montevideo", de la Trasatlántica española salió el día 11 del actual de Canarias para Santiago de Cuba, Habana y Veracruz con carga general y pasajeros.

EL "LAFAYETTE"

En viaje extraordinario llegará el día 17 del actual el hermoso vapor correo francés "Lafayette" que trae carga general y más de 600 pasajeros.

CONCIERTO POR RADIO

Programa del concierto que será trasmitido por la Estación Radiotelefónica PWX, de la Cuban Telephone Company, asociada de la International Telephone and Telegraph Corporation de New York, el día 16 de Octubre de 1926, a las 8 y 30 p. m., por los siguientes artistas:

Srta. Nena Plana, Contralto.
Sra. Nena Prada de Carregado, Soprano.
Sr. Fausto Alvarez, Tenor.
Sr. Antonio Plana, Barítono.
Sr. Cárlos Fernández, Pianista solista y acompañante.

1.—(a) Bebita.
(b) Mercé
(c) Linda Trigueña. Solos de piano a petición, por su autor señor Fernández Vila.
2.—Vivir Tus Caricias, Canción Cubana, Barítono, S. de Fuentes.
?.—Crisantemo. Canción Cubano, Contralto, Gotardi.
4.—Mírame Así. Habanera. Tenor, S. de Fuentes.
5.—Duo de Bohemia. Barítono y Tenor.
6.—(a) Minuet.
(b) Gavota Coqueta. Por el Profesor Sr. Fernández Vilá.
7.—Galleguita. Tango Argentino. Barítono y iPano.
8.—Stride de la Vampa. Trovador. Contralto, Verdi.
9.—Canción Cubana. Soprano. Sra. Nena Prada de Carregado.
10.—Duo de El Trovador. Contralt y Tenor, Verdi.
11.—Rapsodia Húngara Número 2. Solo de Piano, Listz.
12.—Brindis. Hamlet. Barítono, Thomas.
13.—Sanson y Dalila. Contralto.
14.—Bohemia. Soprano, Sra. Prada de Carregado.
15.—A la Luz de la Luna. Tenor y Barítono.

NOTAS DE DUELO

LA SEÑORA CELIA VIDAL DE NOVO

Víctima de cruel enfermedad, contra la que se ensayaron en vano todos los recursos de la ciencia médica, falleció el martes último en esta ciudad, la respetablbe y virtuosa dama, señora Celia Vidal de Novo, tan querida por sus virtudes.

A la triste ceremonia de conducir sus restos mortales desde su residencia de Los Pinos a la Necrópolis de Colón, concurrió un numeroso séquito de amigos y deudos de la distinguida familia que llora tan irreparable pérdida.

El lujoso sarcófago iba cubierto con las coronas y ofrendas florales que representaron en ese caso un sincero tributo de veneración y duelo.

Damos nuestro más sentido pésame a nuestro buen amigo el señor Lorenzo Novo, por la muerte de su ejemplar esposa, así como a sus hijos Arturo, Oscar, Amanda y Anita y a sus hijos políticos Manuel Machado, y Concepción Bencomo, pésame que hacemos extensivo a los demás familiares a cuyo dolor nos asociamos.

Corresponsal.

¡¡¡NO!!! ABUSE— (30 cts.) DE PURGANTES
RUZOLENE
—EDUCA—
¡¡¡AL CORRIENTE SIN SER LAXANTE!!!
SARRÁ
BUENAS FARMACIAS

Exquisitas Sardinas a la Cazuela
ANTONIO ALONSO, Hijos. Vigo, España

A PLAZOS COMODOS
(SEIS ANOS PARA PAGARLA)

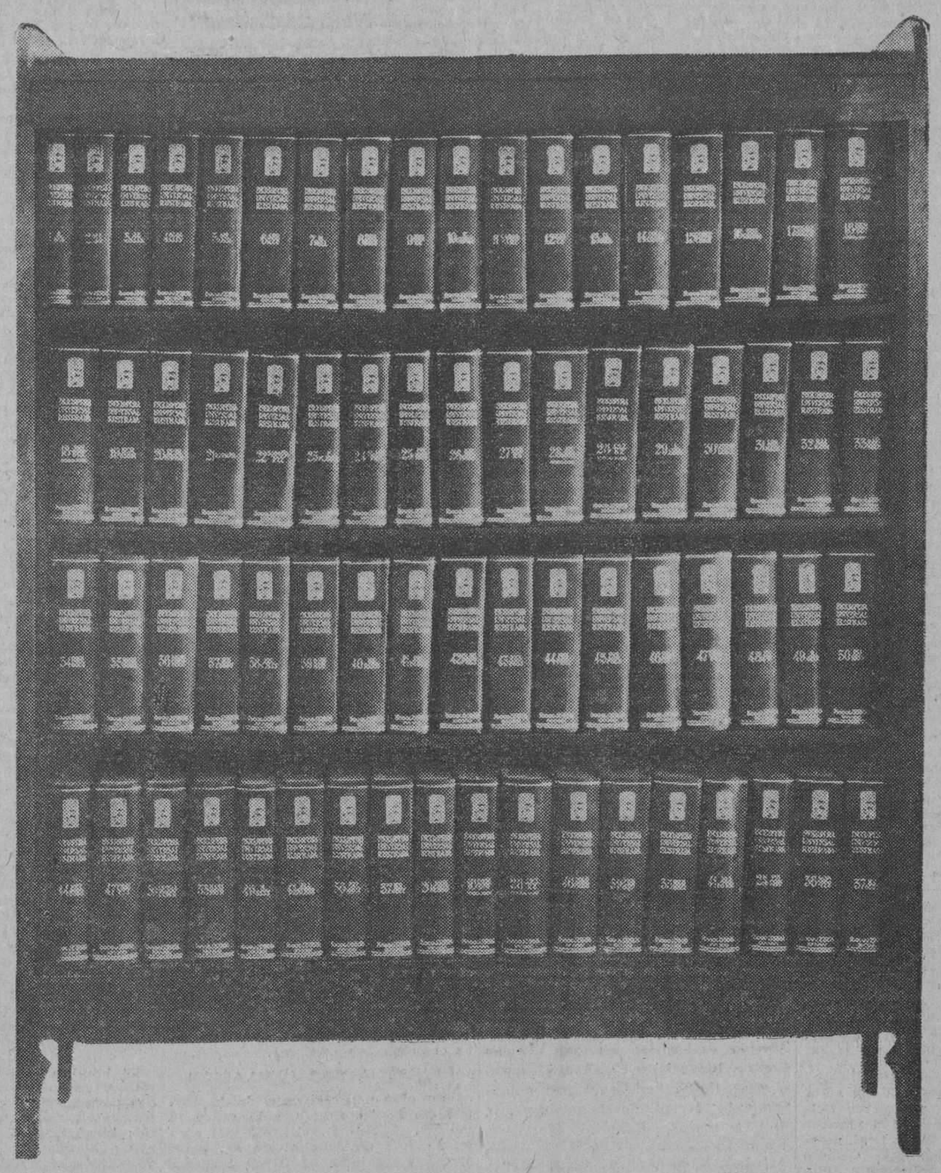

AL COMPAS DE LA MARCHA DEL MUNDO

Amplíe sus horizontes hasta lo infinito, abarque todo el saber humano, camine por todos los caminos de la tierra, posea todas las bellezas del Arte y de la Naturaleza. ¿Un superhombre? No: únicamente un poseedor de la incomparable

ENCICLOPEDIA ESPASA

Con ella tendrá la plena sensación de seguridad yy autoridad. No es obra elemental, que trate los temas en dos palabras y se olvida de los más importantes. La obra definitiva y admirable, que estudia los asuntos con amplitud de tratado especial y no olvida nada.

MODERNISIMA

Todos los adelantos de las Ciencias, Artes, acontecimientos políticos y sociales, mapas y datos de hoy mismo.

LA MAS ESPLENDIDA

No existe obra más rica gráficamente que ésta. Un tesoro deslumbrador de ilustraciones, 150.000. La obra más ilustrada del mundo.

150 MILLONES DE PALABRAS

tendrá esta obra. Esto supone una biblioteca de 1.500 volúmenes corrientes. Para reunir el tesoro de conocimientos que encierran, la deslumbradora riqueza de sus ilustraciones, necesitarían millones de pesos y muchos años de trabajo. Esta cifra le dará idea del esfuerzo que supone la terminación de esta obra gigantesca.

La Enciclopedia Espasa
ES LA UNICA MODERNA

Compare cualquiera de estos modernísimos temas:

FASCISMO, GUERRA EUROPEA, TELECOMUNICACION, TEORIA DE LA RELATIVIDAD, LA ENTROPIA, LA ULTRAESTRUCTURA DE LA MATERIA, ELETRIONES E IONES, LOS "QUANTA" DE LUZ Y ENERGIA, DIRECTORIO MILITAR ESPANOL, LOS NUEVOS LIMITES DE LAS NUEVAS NACIONES, ETC., ETC.

LA ENCICLOPEDIA ESPASA ES LA MEJOR DEL MUNDO Y ESTA AL ALCANCE DE TODOS
(SEIS ANOS PARA PAGARLA)

Diríjase a TOMAS LABRADOR. Unico Representante
SAN JOSE 91. TELEFONOS U-2256 y A-2689

M.E.C.D. 2016

HOSPITAL NACIONAL GENERAL CALIXTO GARCIA

Director: doctor López Silvero.
Médico de Guardia: doctor Alejandro Barrientos.
Alumno de guardia: señor Miguel A. Dieguez.

LISTA DE INGRESOS

Octubre 14 de 1926.

Primitivo Ulloa de 15 años, blanco, natural de San Cristóbal; Miguel Posada de 36 años, blanco, natural de España; Carlos Villapol de 23 años, blancos, natural de Cienfuegos; Ana Cambrana de 22 años, blanca, natural de Polonia; Julia Gutiérrez de 35 años, blanca, natural de S. J. Martínez; Juan Carreira de 25 años, blanco, natura lde España; Guillermo Baez de 61 años, blanco, natural de la Habana; Siede Davalian de 60 años, blanco, natural de Armenia; Isidro Rodríguez de 36 años, negro, natural de Bolondrón; Juana Mena d e25 años, blanca, natural de la Habana; María A. Martínez de 17 años, negra, natural de la Habana; Ofelia Morales de 24 años mestiza, natural de la Habana: Josefina Wilson de 34 años, negra, natural de Placetas; Juan Martínez de 57 años, blanco, natural de Los Palacios; Dora López de 25 años, blanca, natural de Canarias; Guillermo López de 25 años, blanco, natural de Camajuaní; Juana Gómez de 58 años, negra, natural de Recreo; Joaquín Tomaisi de 31 años, asiático, natural de China; María Sobrado de 44 años, blanca, natural de España; Concepción Rodríguez de 2 años, blanca, natural de Ciego de Avila; Urbano Pérez de 29 años, blanco, natural de Guantánamo; Angel Delgado de 22 años, negro, natural de la Habana; Jesús Romaris de 21 años, blanco, natural de España; Antonio Cruz de 58 años, negro, natural de la Habana; Antonia González de 67 años, blanca, natural de España; Antonio Izquierdo de 48 años, blanco, natural de la Habana; Juana M. Collazo de 24 años, negra, natural de Güines; Hilberto Fernández de 23 años, blanco, natural de Santa Clara; Carmen Fernández de 41 años, mestiza, natural de la Habana; Miguel Jiménez de 48 años, blanco, natural de Matanzas; Benito Lazo de 60 años, blanco, natural de España; Josefa Alfonso de 45 años, blanca, natural de Artemisa; María T. Conza de 32 años, blanca, natural de Amarillas; Herminia Nodarse de 3 meses, blanca, natural de Jovellanos; Rosa Domínguez de 40 años, blanca, natural de Carlos Rojas; Guillermina López de 21 años, blanca, natural de Jovellanos; José Estévez de 62 años, blanca, natural de la Habana; Agueda Bolaños de 42 años, mestiza natural de Matanzas; Alfredo Marín de 51 años, blanco, natural de Sancti Spíritus; Droisa Gorsip de 29 años, blanca, natural de Rusia; Francisco López de 42 años, blanco, natural de España; Martín Oteiza de 54 años, blanco, natural de Sabanilla; Francisco Martínez de 11 años, negro, natural de Cabañas.

Médico de imaginaria: doctor Mestre.

Enfermos comunes	895
Enfermos tuberculosos	129
Enfermos veteranos	47
	1071

LISTA DE SALIDAS

Dora López de 25 años, blanca, natural de Islas Canarias; Adelaida Rossié de 21 años, blanca, natural de Cuba; Emilia Freyre de 1 día, blanca, natural de la Habana; José Callús de 65 años, blanco, natural de España; Emilia Freyre de 27 años, blanca, natural de España; Marcos Mario de 1 día, mestizo, natural de la Habana; Lucrecia Machado de 23 años, negra, natural de San Antonio; Gertrudis Tomás de 20 años, negra, natural de Jamaica; Juan Prieto y Seru de 52 años, blanco, natural de España; América Rosa Rodríguez de 17 años, blanca, natural de los Estados Unidos; Avelino Parra de 46 años blanco, natural de España; Blanca Pérez y Fernández de 27 años, blanca natural de Cuba; Carlos Ravelo de 22 años, blanco, natural de Arroyo Apolo; Bonifacio García de 25 años, negro, natural de Santiago de Cuba; Manuel Valbuena de 8 años, blanco, natural de Cuba; Paulino Naldají de 48 años, mestizo, natural de Guayabal; Enrique Villafranca de 11 años blanco, natural de Costa Rica; Arsenio Dangel de 20 años, mestizo, natural de Santiago de Cuba; José Mohadín de 17 años, blanco, natural de Siria; Felipe Mosquera de 44 años, blanco, natural de España; Virginia García de 26 años, blanca, natural de Guanajay; Amalia Echevarría de 30 años, blanca, natural de Pinar del Río.

FALLECIDOS

Miguel Pérez Marero de 65 años, blanco, natural de San Antonio de los Baños; Juan de Dios Rodríguez, negro.

DEFUNCIONES OCURRIDAS AYER EN LA HABANA

Relación de certificados de defunciones registrados durante el día de ayer en el Negociado de Demografía de la Secretaría de Sanidad y Beneficencia:

Victoria Dorta, blanca, de 2 años, S. Elias D., Enteritis; Dolores Belzaga, blanca, de 92 años, 16 número 7, Bronquitis aguda; Elisa Leal, mestiza, de 24 años, Hospital Calixto García; Tuberculosis pulmonar; Juan de Dios Rodríguez, negro, de 7 meses, Hospital Calixto García, Hemorragia cerebral; Facundo Martínez, blanco, de 62 años, San Ramón y Mazón, Cáncer del ciego; Fernando Iglesias, mestizo, de 60 años, calle F número 202, Arterio esclerosis; José del C. Molina, negro, de 82 años, Cerro 496, Bronquitis; Ricardo Bernardo Torres Pwone, negro, de 42 años, Baluarte y Capdevila, Tuberculosis pulmonar; Victoriano Blanco, blanco, de 29 años, Vega 3, Endocarditis; Antonio Achón, asiático, de 60 años, Paseo y 33, Tuberculosis pulmonar; Pedro Sotolongo y Baro, negro, de 24 años, 21a. Estación Policía, Suicidio arma de fuego; Amador Prio Rivas, blanco, de 57 años, Finlay 157, Arterio esclerosis; Manuel Iglesias Castro, blanco, de 50 años, Hospital Municipal, Traumatismo por aplastamiento; Romualdo Bacallao, negro, de 14 meses, Hospital Mercedes, Bronconeumonía; Rafael Herrera Artcaga, blanco, de 67 años, Zapata 3, Neoplasma intestinal.

AGONIZA

Eso parece el asmático, un agonizante cuando está bajo el ataque tenaz. Lo está por descuidado, porque dejaría de estarlo, si tomara Sanahogo, la medicación del asma, que alivia a las primeras cucharadas, que abate el padecimiento si se le sigue tomando.

SEDAS

Paño de Lana Beiga, 1½ Yarda de Ancho, a $2.80

FLAT CREPE muy doble	$2.00
CREPE MONGOL, DOBLE	„ 3.50
CREPE MARROQUI	„ 4.00
CREPE SATIN FRANCES	„ 4.00
CREPE SATIN FRANCES	„ 3.25
CANTON SATINADO FRANCES	„ 2.80
CANTON SATINADO	„ 4.00
TELA FAYA ESPECIAL	„ 3.50
CREPE CANTON	„ 1.80
CHARME FRANCES	„ 2.25
TELA ESPEJO DOBLE	„ 1.00
FLAT CREPE FRANCES	„ 2.50
FLAT CREPE SUPERIOR	„ 2.75
CREPE DE CHINA FRANCES	„ 1.75
CREPE DE CHINA	„ 1.50
TAFETAN FAYA	„ 1.70
BURATO DOBLE	„ 1.50
BURATO DE SEGUNDA	„ 0.90

LA CASA DE LAS SEDAS

TODO MEDIDO POR YARDAS

San Miguel 21, entre Industria y Amistad. Teléfono M-9261
SERVIMOS PEDIDOS AL INTERIOR

10570 1d-15

PARA QUE LOS NIÑOS SEAN ROBUSTOS

LOS niños, cuando están creciendo, necesitan jugar al aire libre, comer bien y dormir mucho. Si están débiles, pálidos, delgados y no comen bien, se les debe dar el Vino Tónico de Stearns. Este excelente tónico vitaliza la sangre, dá apetito y ayuda la digestión; dá buenos colores, ánimo y fuerzas.

El Vino Tónico de Stearns está preparado por métodos científicos, a base del Extracto de Hígado de Bacalao. No tiene el mal sabor del aceite. No repugna como las emulsiones. Además tiene, debidamente proporcionados, el Peptonato de Hierro y Glicerofosfatos, espléndidos elementos tónicos.

El Vino Tónico de Stearns es de sabor agradable. Los niños lo toman con gusto y se les puede dar con toda confianza en cualquier tiempo. Es beneficioso a todos los niños y las niñas cuando están creciendo.

De venta en las Droguerías y Farmacias.

VINO TÓNICO DE STEARNS

Preparado por Frederick Stearns & Co., Detroit, E. U. de A.
Casa establecida en 1855 5

Rebosan sus Niñas de Salud?

Perfecta salud asegura la felicidad y el futuro para sus niñas. Sangre rica significa un desarrollo fácil y seguro para la mujercita de mañana. Si sus niñas están delicadas, pálidas, evasivas de los gozos de su edad. O si están nerviosas y muestran contratiempos en su desarrollo, póngalas a tomar Emulsión de Scott. Este puro y nutritivo alimento-medicina les hará sangre rica y les traerá fuerzas que ahora le faltan. Nada mejor puede dársele a las niñas que este valioso medicamento.

Emulsión de Scott

PENSIONES Y JUBILACIONES

Se autoriza la inclusión en el Registro General de jubilaciones de los señores siguientes: Juan Tomás Pomares y José Viana Caseiro.

Se autoriza la inclusión en el Registro General de pensiones de los señores siguientes:

Ana Joaquina Cervantes como Vda. de Antonio Nardo; Juan Ernesto Alegre Diaz hijo del Teniente Juan Alegre Campos; Jesús Camilo o Jesús Calimenio López y Milián como hijo del Alferez Ramón López y Rodríguez; Rosa Cervantes Salcedo Vda. de Gerónimo Cervantes.

SUBASTAS

Se adjudica a los Sres. Macao y Hno. la subasta para el ejercicio.

Se adjudica al Sr. Domingo Loinaz la subasta para el suministro de carnes, al propio Departamento, en el presente año fiscal.

RENUNCIA POR JUBILACION

Por el Sr. Presidente de la República se ha aceptado la renuncia del Sr. Adolfo R. Cabrera del cargo de Jefe de Admon. de 5a. clase y del Negociado de Giros Postales de la Sección de Comunicaciones de la Intervención General de la República en virtud de haber sido jubilado y se ha ascendido en su lugar al Sr. Octavio Cardona y del Pino.

MOVIMIENTO DE PERSONAL

Por el Secretario se firmó el siguiente movimiento de personal en la Intervención General de la República.

Se asciende al Sr. Antonio González Villa a Oficial clase 2a. en lugar de Octavio Cardona y del Pino; se asciende a Julián Cantero a Oficial clase 1a. en lugar de Antonio González Villar; se asciende a José M. Parets Fernández a auxiliar "A" en lugar de Julián Cantero; y se nombra a Manuel Jordán Mensajero en lugar del Sr. José M. Parets Fernández.

DEL 1 1|2 POR CIENTO EXPEDIENTE CUMPLIDO

Por haberse comprobado que el señor Miguel Zenoz ha efectuado el pago de $4.86 (cuatro pesos ochenta yseis centavos) del cual fué requerido por el Administrador Fiscal del Centro, se ha interesado de éste la remisión del expediente seguido contra dicho señor, para archivarlo como cumplido.

ES SUFICIENTE LA PATENTE

En consonacia con el escrito presentado por el Sr. Ramón Salazar, se le ha contestado que es suficiente la Patente expedida como Almacén o Tienda Mixta para tributar con ella el Impuesto correspondiente a las Ventas de café tostado que lleve a efecto en su establecimiento.

SOLICITUD DENEGADA

Habiendo solicitado el Sr. José Gómez Martinez, se le condonado la multa impuesta en el epediente número 2211 de 1915, se le negado lo que interesa, toda vez que en dicho expediente recayó resolución de la Secretaría y se encuentra pendiente de ejecutar.

PETICION SIN LUGAR

Habiendo solicitado el Sr. José Serrano Osuna se le permita abonar el importe del Impuesto en plazos mensuales de $50.00, (cincuenta pesos) se declaró sin lugar su petición jor no autorizar la Ley dicho pago en la forma interesada.

DEBE TENER EL LIBRO OFICIAL

Se ha informado a la Havana Fruit Company, que de acuerdo con lo dispuesto en el Art. 39 del Reglamento, la Sucursal que ellos tienen establecida en Ciego de Avila, debe estar provista de Libro Oficial y Patente y tributar el Impuesto del Uno y Medio por Ciento en dicha ciudad, aun cuando la contabilidad general de su negocio se pueda llevar en la Oficina Principal.

SE DA DE BAJA PERO DEBE PAGAR EL IMPUESTO

A virtud de escrito presentado por el Sr. José Emilio Rodriguez, en que solicita se le de de baja como Contribuyente, por haberse declarado un incendio en su establecimiento, interesando además la condonación del Impuesto adecuado, se ha resuelto: declarar procedente lo primero y no haber lugar en cuanto a lo segundo, por no estar facultada por la Ley la Secretaría para hacer la declaración de exención solicitada en el presente caso.

EVACUANDO CONSULTA

Evacuando consultas formuladas por el Sr. Regino Tellechea, se le ha informado lo siguiente:

Primero: Que cuando se contrata la realización de Obras, el Impuesto se devenga de todas la Entradas que perciba, sin que se tenga en cuenta lo que se paga de jornales ni por ningún otro concepto.

Segundo: Que al llevar a efecto ventas, el Impuesto se devenga del precio de las mismas en el acto de realizarse, sin deducción o descuento alguno.

PENALIDAD

Se aprueba la penalidad impuesta por la Zona Fiscal de Guanajay al contribuyente Vicente Diaz Fernández por el Impuesto del 2 o|o sobre Hipotecas por infracción prevista en el Art. 73 del Reglamento para la Ejecución de la Ley de Obras Públicas.

DEBE RECTIFICAR LA INSCRIPCION

Se comunica a la Alcaldía Municipal de la Habana, que en el caso de la inscripción del camión propiedad del Sr. Agustín Padilla, procede dadas las circunstancias del caso que rectifiquen su inscripción, debiendo serlo por el epígrafe segundo de la Tarifa Clase "C" en lugar de primero.

TIENE BONIFICACION

Se resuelve consulta de la Alcaldía Municipal de Rodas respecto a si un vehículo inscripto en el ejercicio de 1924 al 1925, que por circunstancias especiales no lo fué en el de 1925 a 1926, tiene derecho a la bonificación que autoriza el Decreto Presidencial No. 1926, queda resuelta en el sentido de que tratándose deu na prórroga del derecho que tuvieren los que habiendo estado matriculado en 1924 a 1925, procele estimar el caso como amparado por la bonificación reglamentada.

SOLICITUD DESCARTADA

Se desestima la solicitud del señor José Santos vecino de Santa Clara respecto a que se le exima del pago del impuesto de Transporte Terrestre a los vehículos de su propiedad que utiliza para llevar la correspondencia en su carácter de contratista.

NO ES POSIBLE

Se ha resuelto escrito de la Alcaldía Municipal de la Habana, respecto a que se le conceda el 4 o|o sobre la recaudación por concepto de Transporte Terrestre, en el sentido de que no es posible acceder a ellos desde el momento en que el Art. 12 de la Ley de 15 de Julio de 1925 el Estado compensa anualmente a los Municipios por el expresado Impuesto.

MISCELANEA

¿QUIERE USTED SER RICO?

(LAS DOCTRINAS DEL DOCTOR SETON LEARS)

El doctor inglés Seton Lears, fundador de las Doctrinas del Nuevo Pensamiento, cree que cualquier persona puede adquirir, rápida y fácilmente, cuantas riquezas ansíe. En su opinión todo hombre o mujer está en condiciones de obtener lo que más quiera, sean o no riquezas, siempre que esté dispuesto a pagar lo que valgan como se pagan los cigarros Especiales de La Gloria.

Esto que parece una verdad de Pero Grullo tan grande como la fama de La Rusquella y el gofio Escudo, resulta absolutamente cierto para el que llega a dominar las enseñanzas de las Doctrinas del Nuevo Pensamiento.

El cerebro de cada persona es el centro del poder, pero este poder hay que cultivarlo, cual se cultiva la tierra con semillas de Languith and Co. y desarrollarlo. Seguramente todos nuestros lectores reconocerán que la imaginación es más poderosa que el cuerpo, y que todo lo que nos rodea es creación de algún cerebro.

Antes de tomar su forma material todo ha tenido que ser ideado por un cerebro, lo mismo la ginebra aromática de Wolfe, que las joyas de La Casa Quintana. El arquitecto ve en su imaginación el edificio que proyecta antes de trazar una sola línea en el papel; el artista ve su cuadro, y lo mismo que el artista y el arquitecto ven u obra y luego la realizan, cada uno de nosotros si podemos imaginarnos con claridad una situación, podemos llegar a conseguirla, igual que han conseguido los ingenieros hacer una estupenda máquina Remington portable y don José Cima una sidra que no tiene rival. Todo depende de la fuerza de voluntad.

El hombre que vive creyendo que camina de fracaso en fracaso y que constantemente se dice a sí mismo que acabará en un asilo sin que le sea posible seguir paladeando el cognac Especial Pemartín o el chocolate La Gloria, suele concluír tal como se figura, porque no hay nada más a propósito para empobrecerse y permanecer en la miseria que creerse uno un mendigo.

El dicho tan antiguo como universal según el cual "dinero llama dinero", es tan cierto como el enorme surtido en mármoles que tiene la seria Casa Manfrfedi.

El hombre que desea ser rico no piensa en centavos sino en millones para poder tomar a pasto el Jerez-Quina "San Julián" de Pemartín; luego traza algún plan para llegar a la cúspide de sus ambiciones y marcha directamente hacia ella dando por seguro que la alcanzará y que le será tan facil conseguir sus deseos como adquirir un pomo de Grippol Bosque o finos paños en "El Navío" de Galiano 138.

Para lograr el deseo del corazón cada cual debe empezar por determinar qué es lo que realmente quiere, porque cualquiera que ponga un poco de atención en el asunto observará que hay infinidad de personas que no saben qué necesitan realmente para ser tan felices cual un yankee rodeado de ron Bacardí.

Primero piensan en poner una tienda que se haga tan famosa como La Rusquella; luego quieren hacer fotografías cual el gran Gispert de Galiano 73 y a fin de cuentas ignoran lo que necesitan. Por eso, como es esencial que al comenzar se tenga un punto de mira determinado, hay que decir, ante todo, si es el dinero, el amor, la posición, la fama o popularidad lo que uno necesita y después trabajar para lograrlo con la firme creencia de que se alcanzará como han alcanzado los señores Pastor y Blanco de Obispo 31 y medio ser los que abastecen nuestro mercado de azulejos sevillanos y objetos artísticos de Talavera.

Para conseguir lo que se quiere hay que crear en torno de sí una atmósfera que resuma las condiciones de nuestra ambición. El hombre que desee ser rico debe empezar por elegir el medio de alcanzar la riqueza, ya sea por su trabajo, por herencia, por matrimonio, etc., y una vez trazados los planes, el resto se consigue con tenacidad, como ha conseguido don Salvador Iglesias tener el almacén de música e instrumentos más surtido de toda la República; véalo en San Rafael, 46 al lado de "La Casa Grande".

El que esto haga verá, seguramente, realizada su aspiración siempre que no olvide su ley y permita que su cerebro se llene de dudas y temores, porque los pensamientos del individuo se reflejan en la vida ordinaria de cada cual, y así como las ideas de miseria atraen la miseria, las ideas de dinero atraen el dinero tan necesario para paladear la riquísima merluza de España que sirven en el salón "Quinta Avenida de Zulueta y Dragones.

El hombre que se cree en el camino de la riqueza obra como si fuera rico, inspira confianza a los demás y se le van poniendo a su paso los medios de alcanzar su ambición, cosa que no ocurriría si se presentase y obrase como pobre preexhibiéndose con los zapatos rotos en vez de calzar unos elegantes cual los que venden muy baratos en "Nuevo Mundo" de Neptuno y Belascoaín.

El gran secreto del éxito es la creencia en la posibilidad de las cosas y el trazado de un plan ideal y su desarrollo sistemático, sin miedo al fracaso.

El hombre que desea morir rico no sólo trabaja y atrae dinero, sino que también invierte su pequeño capital y realiza su fortuna. El temor a la pérdida impide que lleguen a millonarios muchos hombres que son tan conocidos de nosotros como "El Moderno Cubano" de Obispo 51 donde se venden los mejores dulces que hay en la Habana, y es que el miedo destruye la conciencia del éxito y enfría el entusiasmo cuando se está a punto de hacer alguna jugada brillante en los negocios.

Estudie cada cual sus propias circunstancias, trace luego su plan de campaña y creyendo firmemente en sus facultades para atraer hacia sí lo que ansíe, empiece a trabajar y el éxito será suyo.

Estas son las teorías del Dr. Seton Lears. Celebraremos que atendiéndose a ellas hagan tantos millones todos nuestros lectores, como estuches para dibujo de todos precios hay en "La Venecia" de O'Reilly 54. Así sea.

. . . . . .

El Dr. Alfredo Arriaga Treto, catedrático de literatura, me replica cariñosamente a un **entrefilet** que le dediqué hace unos días, y sigue afirmando que Blasco Ibáñez fué cajista de imprenta y que se doctoró en Derecho después de los treinta y cinco años.

Para afirmar su aserto, me recuerda que Sixto V, uno de los cerebros más grandes que dió el papado, fué porquero, no portero como afirma Ud.; que Lincoln ha sido leñador, Gorki, zapatero, etc. etc.

Muy bien, doctor; también Emile Zola fué cartero. ¿Vamos por eso hacer a la brava cajista a Blasco Ibáñez, sin que lo haya sido?

El autor de "La Barraca", hijo de padres pudientes, comenzó sus estudios de muy temprana edad; a los quince años era bachiller y a los veinte abogado.

Pida en casa "Pote" el libro "Domadores del éxito"; recientemente publicado por "El bachiller Corchuelo", y se convencerá de cuanto digo. Allí está narrada por el propio Blasco toda su vida, ilustrada con retratos desde que tenía 2 años de edad hasta los veintitantos.

Por cierto, que una vez escrita su biografía, riñó con el autor del libro, según consigna el "Bachiller Corchuelo", porque a don Vicente le parecieron pocos los adjetivos encomiásticos que le dedicó. Léalo el Dr. y se convencerá que es tan cierto lo que le digo, como que los señores F. González y Co. de O'Reilly 73 son los reyes en hacer brageros para quebrados y fajas abdominales para damas.

NOMBRES CONOCIDOS
(Ocurrencias)

Has de decirle a Francisco,
que no me moleste más.
—Le decía a José Pita
su amigo don Nicolás.
Dile que no estoy dispuesto
a que el caso se repita,
y sino hace caso de esto
a Francisco Pego, Pita.

Una curiosidad diaria.

Las leyes de casta en la India.

Es difícil para un europeo comprender las insuperables barreras que separan las castas en la India. Los indios están divididos en más de tres mil castas, la mayor parte de las cuales son sub-castas, y entre unas y otras se hablan unos diez y nueve idiomas y más de cien dialectos.

En cada casta no se puede ingresar más que por nacimiento y está prohibido en absoluto el matrimonio fuera de la casta.

La más elevada es la de los brahamanes que goza de tanto prestigio como los señores Bahamonde y Co. de Obrapía 105, que prestan dinero sobre prendas con módico interés, y tras de ésta, en el orden de categoría existe otra cuyos individuos se consideran nacidos dos veces.

Si un sujeto es expulsado de su casta no encuentra con quien casarse entre las mujeres de su misma casta y su familia le considera como muerto. Nadie quiere comer ni beber en su compañía, si está casado su mujer no se le acerca ni le habla, el barbero del pueblo se niega a afeitarle y hasta la lavandera rechaza su ropa.

La calle del Obispo es la más aristocrática que tiene la Habana; es la **Rue de la Paix**, cubana, donde la gente de verdadero gusto y distinción encuentra cuanto necesita.

Compre en Obispo.

Efemérides.

1822.—(Octubre 15).—Ataque de Mina a Ayerbe (Zaragoza).
1425.—Cortes en Palenzuela, por Juan II.
1859.—Los confederados argentinos combaten en Martín García.
1823.—Olañeta bate al caudillo Lanza en Falsurí.

Horóscopo del día.

Los nacidos el 15 de Octubre serán de carácter dulce y muy dichosos.

La pintura Beavertone, mate, lavable, para interiores, mantiene su tersura indefinidamente, sin que se amortigüen sus bellos matices por efecto del tiempo. La vende Rodríguez, Luz 40.

La nota final.

—Señor Juan. Dice mi madre que me preste un cedazo claro.
—Dile que no me da la gana... que si lo quiere más claro.

Sin embargo, más claras y ventiladas que todo eso son las lujosas habitaciones del gran hotel "Astor" que está en San Miguel y Amistad.

¿Cuál es la monja que goza de menos libertad?

Pues la sor-presa.

Luis M. SOMINES.

LAS CRIATURAS

deberían estar medianamente gordas y criar grasa a medida que la consumen. Las criaturas delgadas, aun cuando lleguen a la edad de 18 o 20 años, corren peligro de contraer la tuberculosis u otra enfermedad agotante. Es una cosa espantosa cuando reflexionamos sobre el número de criaturas de ambos sexos que mueren por mala asimilación de sus alimentos. El alimento, aunque se tome en abundancia, no los nutre, no cría grasa ni imparte fuerzas. Para evitar este mal, para salvar las criaturas que las madres acarician, y los simpáticos muchachos y muchachas que principian a mirar al mundo con ojos llenos de esperanza y ambición, debe siempre emplearse la **PREPARACION de WAMPOLE.** Su éxito es cosa decidida y resuelta. Miles de personas le deben su vida y salud. Es tan sabrosa como la miel y contiene una solución de un extracto que se obtiene de Hígados Puros de Bacalao, combinados con Jarabe de Hipofosfitos Compuesto y Extracto Flúido de Cerezo Silvestre. Para la reposición de niños pálidos, raquíticos y demacrados, especialmente los que sufren de Anemia, Escrófula, Raquitismo y Enfermedades de los Huesos y la Sangre, nada hay tan bueno como nuestra preparación. El Dr. J. Le-Roy y Cassa, Secretario General de la Academia de Ciencias Médicas, de la Habana, dice: "El sabor agradable de la Preparación de Wampole la hace una medicina de inestimable valor en las enfermedades de la infancia." Eficaz desde la primera dosis. La original y genuina Preparación de Wampole, es hecha solamente por Henry K. Wampole & Cía., Inc., de Filadelfia, E. U. de A., y lleva la firma de la casa y marca de fábrica. Cualquier otra preparación análoga, no importa por quien esté hecha, es una imitación de dudoso valor. De venta en todas las Boticas y Droguerías.

LOS MALETEROS EN EL DIARIO

Una nutrida comisión de maleteros del puerto de la Habana, sin distingos políticos, visitó ayer esta redacción, para manifestarnos que no es exacto que el doctor Arturo Ruiz Mesa, jefe de la Casilla de Pasajeros y Equipajes, le haya impuesto una contribución de diez centavos a cada uno de ellos.

El doctor Ruiz Mesa—agregaron los visitantes—es un hombre honrado y caballeroso, que muchas veces ha auxiliado de su peculio particular a los obreros y que es incapaz de realizar esa exigencia, la que de haberse efectuado hubiese sido rechazada cívicamente por los maleteros.

Complacemos a nuestros visitantes haciendo esta aclaración.

UN LUGAR TRANQUILO PARA PERSONAS TRANQUILAS.
Hermosos Jardines y Pasques. A bierta hasta las once p. m

¿TOSE USTED?
¿SIENTE MUCHA OPRESIÓN?
¿LE DÁ FIEBRE?

El GRIPPOL es una medicación de gran éxito en el tratamiento de la grippe, tos, catarros, bronquitis, tuberculosis pulmonar, laringitis y demás desórdenes del aparato respiratorio.

DE VENTA EN TODAS LAS BOTICAS DE LA ISLA

Si los doctores:

Gonzalo S. Aróstegui, Enrique Fortún,
Arturo Aballí, Alberto Bustamante,
Clemente y Alberto Inclán, etc., etc.

considerados como los médicos más notables de la Habana, tienen solares en nuestro reparto, es, no solo por su situación privilegiada, sino principalmente por ser el más saludable.

REPARTO MIRAMAR Y ALTURAS DE MIRAMAR

Administradores:
Enrique A. Sardiña y Nicolas G. Mendoza
Amargura No. 23. Telefono A. 1833

Debilidad Nerviosa

Esterilidad, vejez prematura, agotamiento: Curación rápida con la acreditada POMADA FORTIFICANTE, de Rodríguez de los Ríos, es inofensiva y produce efecto maravilloso a la primera fricción. En todas las farmacias y droguerías.

DEPOSITARIOS:
SARRA Y JOHNSON
HABANA.

M.E.C.D. 2016

MEDIAS

Lectora, nosotros tenemos las medias que usted desea comprar.

En precio bajo: la clase mas fina que se puede obtener por pocos centavos.

Y en calidad selecta: la seda mas pura y delicada, en el acabado mas perfecto, a precio inigualable.

MEDIAS DE FIBRA con costura, a 52c. par.
MEDIAS DE SEDA, marca "Gold Medal", a $1.09, par.
MEDIAS DE SEDA, marca "Niágara", a $1.75 par.

Si usted desea comprar la mejor clase de medias que se fabrica, tenemos el honor de ofrecerle la marca **"Niágara Maid"**.

FABRICADAS TOTALMENTE DE SEDA

de la mejor calidad.

En estas medias, no halla usted una hebra, **que no sea de seda.**

Su forma, es de impecable elegancia.

Su durabilidad es prácticamente indefinida. Esto se debe a que, en el extremo inferior y en el talón, partes naturalmente expuestas a un roce intenso, están provistas de un refuerzo, inapreciable al tacto, **pero de una fortaleza incostratable.**

Le cedemos a usted un par, o los que desee,

A $2.38 CADA UNO

ZENEA (NEPTUNO) **La Filosofía** Y SAN NICOLAS

TELA RICA, LA PIEZA $0.90
TELA RICA, LA PIEZA $1.10
TELA RICA, LA PIEZA $1.25
TELA RICA, LA PIEZA $1.50
TELA RICA, LA PIEZA $1.80
TELA RICA, LA PIEZA $1.90
TELA RICA, LA PIEZA $3.30

PRECIO FIJO

"El Dandy," Galiano 100

JOYERIA "El Gallo"
HABANA Y OBRAPIA
TELEF. A 2736

ARTICULOS DE PLATA.

Todos los artículos de "El Gallo" han sido notabilísimamente rebajados con motivo de su traslado al nuevo edificio de San Rafael e Industria, pero en los objetos de plata maciza y metal plateado hemos extremado la nota de la baratez. Aunque sea por ver, le conviene visitarnos.

Sandalio Cienfuegos y Ca.

SABADO Y DOMINGO

LECHON ASADO
MUY TIERNO Y CON SU MOJITO CRIOLLO
DULCES FINOS A 60 CTS. LA LIBRA
HELADOS, MAS DE 30 CLASES DIARIAS
El Salón siempre preferido
"LA FLOR CUBANA"
GALIANO Y SAN JOSE. TELEFONO: A-4284.

En el Otoño de la Vida

es fácil evitar las molestias de este Penoso Período.

La edad crítica de una mujer es entre los 40 y 50 años. En esa época con frecuencia sufre molestos síntomas, tales como nerviosidad, dolores agudos, irritabilidad, melancolía, jaquecas y sensación como de asfixia.

Cuídese usted, señora, porque si logra atravesar a salvo este período de prueba, podrá gozar de muchos años de excelente salud.

El **Compuesto Vegetal De Lydia E. Pinkham,** el único por excelencia y la medicina sin rival para las enfermedades de las mujeres, se adapta especialmente para ayudarlas durante este período crítico. Durante más de cincuenta años ha constituido una verdadera bendición para las mujeres de todas partes. Tómelo usted apenas aparezcan los primeros síntomas. No tardará en sentir alivio.

Compuesto Vegetal De Lydia E. Pinkham

Lo venden en todas las farmacias

HABANERAS

SANTA TERESA

DIAS

Felicitaciones.

Son innumerables hoy.

Lleguen las primeras, con la expresión de mis afectos y mis simpatías, hasta la señora María Teresa Olano, distinguida esposa del opulento hacendado y caballero muy amable y muy cumplido don Salvador Gueder.

Pláceme saludar también en sitio de preferencia a la dama tan interesante y tan distinguida María Teresa Escarrá de Casares, para la que habrá por parte de sus amistades muchas, infinitas congratulaciones.

A todas es acreedora.

Por su bondad y sus virtudes.

Llegue también mi saludo, entre los primeros, hasta la respetable dama María Teresa Lérida, distinguida esposa del acaudalado caballero y amigo de mi mayor estimación don José Alvarez Fernández, a cuya elegante residencia del Vedado, en la calle 23, llegarán hoy mensajes innumerables de felicitación.

Recibirá por la tarde.

Sin fiesta.

No podría celebrarla, como otros años, por el luto que guarda de su señora tía, Asunción Ruiz del Pino Viuda del Pino, cuya muerte ocurrió recientemente en Güines.

Con la preferencia que dicta un buen afecto saludaré también a María Teresa Triay, la viuda de Gil del Real, compañero inolvidable.

Sigue la relación.

Larga, interminable...

En primer término para Tera Calvo de la Guardia, Teté Mendizábal Viuda de Casuso y María Teresa Hernández Viuda de García Montes, damas las tres de alta respetabilidad.

Teresa Quagreny de Bermúdez, Teresita Villa de Rabel, María Teresa Machado de Poey, María Teresa Burgos de Santos, María Teresa Torriente Viuda de Pérez Piquero, María Teresa Ajuria de Theye y María Teresa Portela, la viuda del amigo nunca olvidado Gerardo Portela.

La distinguida y muy estimada dama María Teresa G. Viuda de Santos Fernández y su hija única, la señora de Piñón, hasta las que hago llegar un saludo de afecto, de estimación y de simpatía.

María Teresa García Montes de Giberga, la entusiasta y meritísima presidenta de la sociedad Pro-Arte Musical, la cual por su riguroso luto no podrá recibir.

María Teresa González—Posada, gentil e interesante esposa de un compañero de redacción queridísimo, Roberto de los Santos.

Se verá rodeada del grupo de sus predilectas amigas en su residencia del Hotel de Luz.

Para la señora de Santos tengo un saludo especial, muy afectuoso, con votos por su felicidad.

María Teresa Cagigal, distinguida esposa del doctor Alberto Recio, director del Laboratorio Nacional.

María Teresa Ribas de Bulnes, Teté de Cárdenas de Mojarrieta y María Teresa Pérez Chaumont, la señora del distinguido abogado americano Mr. Lucius Lamar.

Teté Moré, bella esposa del culto y notable periodista Rafael S. Solís, nuestro director técnico muy querido y su hija tan graciosa y tan bonita, la señorita María Teresa Solís, que acaba de celebrar su fiesta de los quince.

María Teresa Pujol Viuda de García, Teté de la Cova de Lay y Teresa Palacios de Varela.

Teté Rivero de Ferrán, gentil hermana de nuestro querido director, a la que deseo todo género de felicidades.

No recibirá.

Lo que traslado a sus amigas.

María Gutiérrez, distinguida esposa del coronel Rosendo Collazo, Senador de la República y su hija, la lindísima señorita María Teresa Collazo, prometida del apuesto y simpático joven Carlos Morales y Herrera.

Terina Roff, gentil esposa del doctor Miguel Angel Campa, Subsecretario de Estado.

Teresa Montejo, interesante viuda de Alvarez Artiz y su graciosa hija, la señorita María Teresa Castro Montejo, de las que tengo ensargo de decir a sus amistades que no podrán recibir.

María Teresa Marill, distinguida esposa del amigo tan querido Carlos Nadal, que pasará sus días, sin fiesta y sin recibo, en su finca veraniega de Arroyo Naranjo.

Teté Barrios, la joven señora de Carbia, airosa y gentilísima.

María Teresa Herrera, la distinguida señora de Fontanals, perteneciente a nuestra mejor sociedad.

María Teresa Pino de Lozano, María Teresa Miranda de Figueroa y María Teresa Zoila de Planas.

María Teresa Fernández de Velasco, distinguida esposa del eminente jurisconsulto doctor Carrera Jústiz y su hija, la señorita Beba Carrera Jústiz, tan encantadora.

María Teresa Herrera de Ruiz, Teresilla Peralta Viuda de Mojarrieta y María Teresa Moreyra de Mungol.

Teté Guillo de Muñoz, María Teresa Moenck de Ferlmann y Teté de Cárdenas de Mojarrieta.

María Teresa Alvarez Buillas, distinguida esposa del general Miguel Llaneras y su hija tan airosa y tan gentil, María Teresa Llaneras de Heymann.

Teté Pérez Viuda de Barreto, Teresa Prada de Gutiérrez, María Teresa Osorio de Bernard, María Teresa Fernández de Carrerá, María Teresa Ugarte de Fernández, Teté Gaston de Carbonell y la respetable señora Teresa Ibáñez Viuda de Hernández.

Teresa Jova de Aguiar, Teresa Córdova Viuda de Miranda, Teresa Soto de Fominaya, María Teresa de Cárdenas Viuda de Catelfeld, Teté de la Puente Viuda de Salaya y la interesante María López Acevedo.

María Teresa Ripoll, la distinguida señora de Calle y su gentil hija Nena, camarera de la Asociación de Santa Teresita.

Teresa de los Santos, joven y bella esposa del señor René Gálvez, ingeniero auxiliar de la **Cuban Telephone Co.**, donde goza de general estimación.

Teresa Arza Viuda de Sabio, María Teresa Cabañas de López, Teresa Ugarte de Cruz, Teresa P. Viuda de G. Jiménez, María Teresa Santos de Suárez, Teresa Caballero de Alfonso y María Teresa Saenz Viuda de Saenz de Calahorra.

María Teresa Abad de Acosta, María Teresa Soler de Martí, María Teresa Pérez de Quijano, Teresa Pichardo de Díaz, María Teresa Herrera de Puig, María Teresa Córdova de Barroso y Teté Urdanivia de Lavielle.

Teté Villaurrutia.

María Teresa G. de la Vega.

María Teresa Valdés, la viuda del inolvidable amigo Pancho Doria, nombre que está ligado estrechamente desde hace largos años a la elegante Casa Dubic, en el **boulevard** de Obispo.

Teresita Rovirosa de Uribarri, María Teresa Peón de Pujol y María Teresa Iraizoz de Muro y su hija **Mercita,** tan linda.

Teté Robelín, la interesante esposa de Antoñico de la Guardia, amigo muy querido, postulado para representante con la simpatía de todos los partidos políticos.

María Teresa Marty, mi siempre buena y bella amiga, y su encantadora hija Teté.

Teté Varona, la viudita de Giquel, tan gentil y tan interesante.

María Teresa López del Valle Viuda de Juncadella, María Teresa Sánchez de Velasco y Teresa Lomas Viuda de Rojas.

María Teresa Comellas, ilustre directora del colegio de su nombre, la cual será objeto de merecidas congratulaciones por parte de sus numerosas discípulas.

Teté Blanco de Cárdenas, María Teresa Guiral de Aluija, Teresa Moragas de Almirall, Teresa Aponte de Menéndez, María Teresa D'Woll de Cosculluela, María Teresa Santos de Suárez, Teté Gastón de Carbonell y María Teresa Alvarez, la distinguida esposa de don Venancio Zabaleta, gerente de la acreditada firma de Zabaleta y Compañía, la cual se verá visitada por sus muchas amigas en su residencia del Vedado, la casa de Paseo número 266, entre 25 y 27.

Teresa Santaya, la señora de Antón, tenedor de libros de **La Moderna Poesía,** en Obispo y Bernaza.

Teté Berenguer, gentil esposa del director de la revista **Chic,** el querido compañero Lorenzo de Castro.

Teté Mediavilla de Herrán, la bella y muy graciosa hermana de mi querido secretario, Paquito Mediavilla.

Teresa Alfonso, la gentil esposa de Emilio Moliner Jiménez, cronista de este periódico en el Reparto Las Cañas.

Teté Ferrán de Ledón.

María Teresa Zayas de Ors.

María Teresa Fernández, hermana del profesor Carlos Fernández, muy interesante.

María Teresa Ugarte de Infante, Teté Mena Viuda de Fontanills y María Teresa Cambonet de Melgares.

Teté Alvarez Món, gentil y bellísima esposa del joven doctor Cándido B. Toledo Osés, especialista eminente.

Se verá muy felicitada.

Llena de congratulaciones.

María Teresa Falla, la elegante señora de Batista, entre el numeroso grupo de señoras jóvenes y bellas que forman María Teresa Fuevo de Ebra, Teté Azoy de Céspedes, Terina Juncadella de Godínez, Teté Diago de Granados, Teté Concepción de Garrido, María Teresa Pujol de Erdmann, Mercita Ponce de Vildósola, María Teresa Valdés Pagés de Albertini, María Teresa Gil del Real de Busquet, María Teresa Larrinaga de Colominas, María Teresa Otero de Miranda, María Teresa Suárez de Hernández Bauzá, María Teresa Ginerés de Villagelín, María Teresa de la Noval de Acebal, Terina Cape de Ferrer, María Teresca André de González, María Teresa Ramos de Batle, María Teresa Méndez Capote de Pujol, Teté Santa María de Cabezas, María Teresa Pérez Piquero de Castañeda, María Teresa la Guardia de Carrillo y mi gentil cuñadita Teresa Radelat de Santo Tomás.

Del mismo grupo.

Algunas más.

María Teresa Fernández, la joven esposa de Miguel Angel Bay, muy interesante.

María Teresa Pedroso de Vianello, Teté Chomat de Ortega y María Teresa Calvo de Menocal.

Teresa Santaya de Antón.

Teresa García de López.

Teté Alvarez, gentil y culta doctora, esposa del joven doctor Hernández Figueroa, la insustituible secretaria de Pro-Arte Musical.

Y María Teresa Aixalá, la bella señora de Luis Entrialgo, caballeroso y muy amable gerente de **El Encanto,** donde es tan estimado y tan querido.

Teresa Chomat de Velázquez, Teresa Fernández de Martínez y María Teresa Blanco de Romero.

Y ya, completando el grupo de señoras, María Teresa Alum de Jiménez Ansley.

Señoritas.

La linda Nena Guedes.

Teresito Moas, espiritual y graciosa señorita, asidua a las fiestas de nuestros clubs elegantes.

La doctora María Teresa Ortiz, bella prometida del doctor Leocadio Cabrera, distinguido miembro de la colonia canaria.

Nena Aróstegui, hija del querido doctor Gonzalo Aróstegui, familia que pasa en estos días por momentos de dolorosa angustia...

Teresa Boada, María Teresa Fernández Maydagán y Teté Baena y Baeza.

Teté de Cárdenas, la hermana del querido amigo Guillermo de Cardenas, tan gentil y tan graciosa.

María Teresa Desplat, Teté Casas y María Teresa Cartaya.

"EL SIGLO"
MUEBLES DE ARTE
Novedades en lámparas y objetos para regalos.
Visítenos e impóngase de nuestros bajos precios.
O'REILLY Y HABANA
Teléfono A-6135

María Teresa Sierra, lindísima señorita, a la que felicito especialmente.

María Teresa Gutiérrez.

Teté Ruiz Herrera.

Terina Humara, la gentilísima Terina, hermana política del querido doctor Manolo Secades.

Dos bellas primitas, Teté Sabio Sarzo y María Teresa Fernández Sabio, prometida del doctor Alejandro Barrientos Schweyer.

Teté Piñeyro, Nena Alemany y María Teresa de la Cuesta.

María Teresa de la Campa, adorable **mademoiselle,** hija del Subsecretario de Estado.

María Teresa Palacios, una niña encantadora, nieta del viejo amigo don Victor López.

María Teresa Giberga.

Airosa y bonita.

Almida María Teresa Revilla y Langwith, graciosa, fina y distinguida señorita, hija del licenciado Carlos Revilla, ex-presidente de la Sala de lo Criminal del Tribunal Supremo.

María Teresa Bacallao, Teté Alum, María Teresa Figueras, Teté López, Teresa Portas, María Teresa Sirvén, María Teresa Calderón, María Teresa Zúñiga, María Teresa Chacón, Teté Ferriol, Teté Mayoz, Teté Alfonso y la encantadora María Teresa Gans.

Teresa Foya.

Una gentil sagüera.

Teresita Sotolongo, Teté Costales, Teresa Cartas, María Teresa Oramas, María Teresa Mir y Ortiz, Teté Ramírez, María Teresa Galbán, Teté Dirube, Teresita Baeza y María Teresa Guerra, gentil pinareña.

Teresa Iglesias.

Joven y bella pintora.

Teresa Cabarrocas, Terina Gallostra y Teresa Ruga Fontanills, las tres del poético quartier del Vedado.

María Teresa García Pujol.

Lindísima!

Teté Allouis, María Teresa Guerra de la Piedra, María Teresa Otero, Teresa Ochandarena, Perla Sollosso, María Teresa Sallés, Teresa Pelaez, María Teresa Lefebre, María Teresa Arias y López, Teté Pérez Cabillas, María Teresa Royé Teté Galarraga, Terina Franca, Teresa Gabancho, María Teresa Izaguirre, María Teresa Ros, Teresa Nodarse, María Teresa Washington, María Teresa Díaz Quibus, Teresa Victoria Villalón, Teresa Etchegoyen, María Teresa Villoch, Teresita Montoro, Nena Casas, María Teresa Villaverde, María Teresa Tiant, María Teresa Pendás, Teresa Ferrer y María Teresa Cubas, la espiritual hermana de Enrique y del doctor José de Cubas.

Terina Sierra, la pobre hija de **Coralia,** recluída en su triste retiro de Guanabacoa.

Nada habrá para ella.

Ni una sola alegría...

María Teresa Menéndez, Teresa Sánchez, María Teresa Fernández, María Teresa Brodermann y Teresita Quesada.

María Teresa Cabarga.

Encantadora!

María Teresa Mora, genial ajedrecista, a la yue llegarán estas líneas con una afectuosa felicitación.

Teresa Vega.

Lindísima.

María Teresa Catá, María Teresa Prieto Alvarez, Teté Romero, Teresa Vidal y María Teresa Navarro, espiritual vecinita de la Víbora.

Terina Bermúdez.

Muy graciosa.

Y una niña que es un encanto, María Teresa Sánchez Martínez, a la que saludo con un beso.

Ausentes.

Un grupo numeroso.

María Teresa Demestre de Armenteros, distinguida esposa del Ministro de Cuba en Roma, y la de nuestro Ministro en Bélgica, María Teresa Carvajal de Miranda.

María Teresa Freyre de Mendoza, Teresa E. de Pantín y Teté Bances de Martí.

Y Terina Arango de Mestre, Teresa Sell de Santa María y Teté Borbolla de Taboada.

Entre las señoritas, María Teresa Freyre, **Poupée** Armenteros y Nena Coñal.

¡Felicidades!

BAUTIZO

El domingo tuvo efecto en Artemisa el bautizo del niño Oswaldo Francisco Luis Lucilo, hijo de la señora Delia Robaina de Sierra y del señor Horacio H. Sierra, director del periódico "El Tiempo" de aquella localidad, y estimado corresponsal del DIARIO en dicha villa.

Fueron padrinos del nuevo cristiano la distinguida señora Sofía de la Cruz viuda de Palacio y don Bernardino Villar y Saiz.

El acto se celebró en la iglesia parroquial, actuando en el mismo Monseñor Guillermo G. Arocha.

Deseamos al pequeño Oswaldo toda clase de felicidades a través de una larga vida, en compañía de sus **amantísimos padres.**

ALMACENES
Fin de Siglo
HABANA

SANTA TERESA DE JESUS

TIENE usted tiempo todavía de hacer un buen regalo si apela al concurso de los ALMACENES FIN DE SIGLO.

La gran organización de esta casa, su sistema de departamentos especializados, su DEPARTAMENTO DE ARTICULOS PARA REGALOS, la variedad y modernidad de sus surtidos garantizan la más discreta selección de los obsequios.

Cuestión de muy pocos minutos. La etiqueta de esta casa de elegancias "da fe" de su buen gusto.

LLEGAN DIARIAMENTE A NUESTRO DEPARTAMENTO DE VESTIDOS CONFECCIONES CON TODO EL PRESTIGIO DE LAS MODAS IMPUESTAS POR PARIS Y NUEVA YORK PARA LAS PROXIMAS ESTACIONES DEL OTOÑO Y EL INVIERNO

Visítenos con frecuencia en estos días. Es la manera mejor para ir organizando sus ideas en la preparación de sus habilitaciones de otoño e invierno.

En su oportunidad, sin precipitación ni vacilaciones, usted separará los artículos más en boga, armonizando atinadamente sus gustos y sus posibilidades económicas.

DOS MODELOS ELEGIDOS AL AZAR

$26.95

Bello vestido de crepé mongol, imitación de dos piezas. Cuello y la pechera guarnecidos por género del mismo material en color contrastante. La falda está plisada en el frente.

$32.50

Original modelo confeccionado en mongol, guarnecido por galón de piel dorada. También éste tiene plisado el frente de la falda.

$32.50 $26.95

SOMBREROS

Creaciones recibidas últimamente:

DESDE $2.50.—De suave fieltro blanco. Estilo pequeño. Con cortes y detalles plegados del mismo material.

DESDE $2.25.—De fieltro francés en todos los colores. Estilos pequeños y medianos, con detalles de cinta gros-grain o falla.

DESDE $2.25.—De satín de seda combinado con terciopelo a dos tonos. Estilo boina. Con broches y alfileres de gran fantasía.

DESDE $6.75. — Bonitas boinas de terciopelo y seda con la copa drapeada. Estilos de alta novedad. En todos los tonos de moda.

DESDE $7.50.—De gros grain. Estilos pequeños, propios para calle. Gran variedad de colores. Plisados de falla y adornos de fantasía.

LA VARIEDAD DE ESTILOS ES INFINITA.

LAS ULTIMAS SEDAS...

ESTAMOS recibiendo periódicamente los últimos estilos de seda que se recomiendan con preferencia para las próximas estaciones. Dominan los colores enteros y unos nuevos estilos de estampaciones. Los tonos predilectos son el negro, rojo, verde, cocoa, azules de medio matiz y los del gris.

ROJOS:
Origlo, rosan, flambic, gragon...
COCOA:
Sheril, vintel, ambroon, Krubble, tawn, sarn...
AZULES:
Bluridge, astel, rondac...
VERDES:
Spreen, tamac, kern...
GRISES:
Vapi, clune, shaldo.

Las telas preferidas para los trajes de tarde, calle y noche son: flat crepé, satín, frostkrepe, marocain... Todas de apresto suave y aterciopelado.

Para los trajes especiales de noche: crepé chenette, chenoma, daphne, romain y georgette.

Para salidas de teatro, blusas y chales: brocados de metal, en combinación con matices, dominando el oro y la plata.

DE TODOS ESTOS GENEROS RECOMENDADOS PREFERENTEMENTE POR LA MODA LOS ALMACENES FIN DE SIGLO PUEDEN MOSTRAR UN SURTIDO COMPLETO, INTERESANTISIMO Y SUGESTIVO.

Use medias de seda VAN RAALTE Garantizadas
En todos los colores de moda.

CASA VERSALLES
LA CASA DE LAS NOVEDADES
ZENEA (NEPTUNO) 24-TLF. A-4498

HOY
TERESA

Venga a ver lo más fino que se produce en vajillas, lámparas, bronces, cubiertos de plata, etc.

M.E.C.D. 2016

CRONICA CATOLICA

SECCION ADORADORA NOCTURNA DE LA HABANA

"Mi querido consocio: Me daría una verdadera satisfacción si asistiese a esta Vigilia, para corresponder así, dignamente, a la amable invitación que nos han hecho los Misioneros y el señor Cura Párroco de aquella villa.

Lo espera, pues, su affmo. Hno. y Presidente. José E. Entralgo.

Punto de reunión: Estación Terminal.

Hora: 8 y 15 noche sábado 16".

ARCHICOFRADIA DEL PURISIMO CORAZON DE MARIA PARA LA CONVERSION DE LOS PECADORES

El 14 del actual ha dado comienzo a sus cultos anuales, la Archicofradía del Purísimo Corazón de María para la conversión de los pecadores, establecida en el templo del Corazón de Jesús.

¿Cuál fué el origen de esta Archicofradía? El templo de Nuestra Señora de las Victorias fué construído por los religiosos agustinos en 1628 con el beneplácito del Rey Luis XIII que le impuso aquel nombre para conmemorar la toma de la Rochela.

En los días nefastos de la revolución, los Agustinos fueron expulsados, y su iglesia, dedicada al culto cismático de los sacerdotes constitucionales, sirvió para las asambleas demagógicas de los clubs revolucionarios. No volvió a su destino hasta 1809. Empero tales huellas había dejado en aquellos barrios la irreligión, que la iglesia, convertida en parroquia, parecía poco menos que inútil por falta de fieles que asistiesen a ella, permaneciendo desierta aun en las mayores solemnidades de la Religión. En vano subía el sacerdote al púlpito a repartir le pan de la divina palabra, nadie acudía a escucharle. Nadie se acercaba tampoco a recibir los Santos Sacramentos, ni aun en el artículo de la muerte En 1832 fué nombrado cura de esta parroquia de indiferentes Don Carlos Elcona Dufriche Desgenettes, santo varón, animado de ardiente celo por la salvación de las almas. Durante cuatro años se esforzó inútilmente por vencer la indiferencia glacial de sus feligreses, llamándolos por diferentes medios al cumplimiento de sus deberes religiosos.

En el estado de aflicción en que se hallaba el buen párroco, al ver la absoluta esterilidad de sus afanes, un día, mientras celebraba la misa, se le ocurrió el pensamiento de consagrar la parroquia al Purísimo Corazón de María. Desechó la idea como importuna, pero esta volvía a reproducirse con insistencia. Subyugado por el influjo irresistible de esta inspiración, al concluir la misa, redactó los estatutos de una Asociación en honor del Inmaculado Corazón de María para la conversión de los pecadores. Aprobadas las bases por el señor Arzobispo de París, designó el párroco el domingo 11 de diciembre de 1836 para su solemne institución, e invitó con encarecimiento para este acto a los pocos fieles que acudían a oir sus predicaciones. Llegada la hora de vísperas, vió con gran regocijo y no menos sorpresa que habían acudido cerca de quinientas personas, en su mayoría hombres que no frecuentaban el templo. Expuso en fervorosa plática el objeto de la reunión, y después se cantaron las letanías lauretanas con tan desusado entusiasmo que, al llegar a la invocación tan simpática: **Refugio de los pecadores, ruega por nosotros**, una convulsión involuntaria y sobrenatural se apoderó de todos los concurrentes, los cuales caen de rodillas y la repiten hasta tres veces. Y tres veces repiten también esta conmovedora súplica: **"Perdonad Señor, perdonad a vuestro pueblo.** Al ver este efecto maravilloso y con el corazón lleno de las más dulces emociones de alegría, el venerable párroco, que se hallaba arrodillado ante el Santísimo Sacramento, exclamó animado por la más tierna confianza en medio de una torrente de lágrimas: "Vos salvaréis, Madre mía, a estos pobrecitos pecadores que os invocan como a su refugio. Adoptad ¡oh María! esta piadosa Asociación, y en prenda de ser oídos mis votos, concededme la conversión del Señor Joly a quien visitaré mañana en vuestro nombre". (Concluirá).

M. I. ARCHICOFRADIA DEL SANTISIMO SACRAMENTO DE LA SANTA METROPOLITANA IGLESIA CATEDRAL

El domingo 17 de octubre, celebrará esta Archicofradía, su fiesta mensual, siendo la misa de comunión, a las 8, a la que se ruega asista el mayor número de fieles cofrades, quienes, una vez terminado el santo sacrificio de la misa, pueden pasar a desayunar al local destinado al efecto.

La misa de Tercia, será a las 9, cantada y armonizada solemnemente, y al final será la procesión alrededor del templo, terminando con el Himno Eucarístico.

Rafael Travieso, Mayordomo; Juan Fernández Arnedo, Rector; Jesús Lanza, Secretario.

JUNTA GENERAL ORDINARIA

Se avisa por este medio, y se encarece la más puntual asistencia, a la Junta Semestral de Hermanos, que tendrá efecto en el local que esta M. I. Archicofradía tiene en la Santa Metropolitana Iglesia Catedral, el 24 de octubre (Cuarto Domingo), donde se dará cuenta de los trabajos realizados por el ejecutivo, durante el semestre, del estado general económico, con la Glosa e inventario de inmuebles y pertenencias de esta M. I. Archicofradía.

Igualmente la "Sección de Hermanas", tendrá su Junta General, el domingo siguiente (31 de octubre), a las que también se reitera la más puntual asistencia, pues es de interés y suma trascendencia, la presencia de todas las cofrades.

COFRADES Y SOLICITANTES

Se recuerda a todos los cofrades, el deber en que están de llenar y entregar en esta Secretaría, la hojita de reinscripción. El que no tenga en su poder la referida Hoja, puede pedirla en esta Secretaría, así como las que crea necesarias para la inscripción de nuevos cofrades, que recomendamos reiteradamante.

LA FIESTA DE CRISTO REY

Instituída por nuestro Santo Padre, el Papa Pío XI, se celebrará el Domingo 31 de octubre, en todo el orbe cristiano, haciendo que ese día sea proclamado Rey de Reyes, por toda la grey católica.

Esta Archicofradía, como asociación eminentemente eucarística, ruega a todos los cofrades que particularmente ese día, dén muestra de gran fervor eucarístico, concurriendo todos a rendir tributo a Jesús Sacramentado, y asociándose a las Fiestas que con ese motivo celebrará a la Santa Metropolitana Iglesia Catedral, ruego que hacemos encarecidamente.

Hemos recibido atenta invitación del Presidente de la Asociación de Adoración Nocturna de la Habana, para la Vigilia de propaganda que tendrá efecto en el pintoresco pueblo de Santa María del Rosario, la noche del 9 al 10 de octubre, y que será ofrecida por la prosperidad espiritual y material de Cuba.

De esta Vigilia diremos que será un triunfo que agregar a los muchos ya obtenidos por su digno Presidente, al frente de esta Eucarística Asociación, de la que podemos decir que ha centuplicado sus adoradores. Su acendrado amor eucarístico, su espíritu piadoso de Franciscano, sirve de aciecate a multiplicar los adoradores, sirve de modelo a encauzar el fervor de los socios inculcándoles, sapiente, las verdades apostólicas del Evangelio. Sólo un espíritu así, concibe la idea única, la idea, que a no ser de nuestro querido Vice-Rector, el señor José Elías Entralgo, sólo un santo podría llevarla a cabo. La Vigilia General de difuntos en la Capilla del Cementerio de Colón, la noche del 5 al 6 de noviembre.

Caso insólito éste, que hará que los adoradores en su ardiente fervor eucarístico, vean espiritualmente derramar las gracias que Dios nuestro Señor, depara por medio de la oración, a las benditas almas del Purgatorio. Se hallarán tan hondamente ungidos de la divina gracia, como los mártires en tiempos de la Catacumbas, que esperaban sonrientes la hora de inmolación, fortalecidos por la sagrada forma que se administraba a escondidas, en que eran verdaderos héroes, sino mártires, como aconteció a Tarsicio; el adolescente niño, que los siglos han denominado el Mártir de la Eucaristía. De ellos podrá decirse que esa noche estarán más cerca de Dios, y que al recibir en su pecho la sagrada forma, al romper el alba, querubines y serafines entonarán himnos de alabanza en loor de aquellas pobrecitas almas que se habrán librado de los atroces tormentos del Purgatorio, con los actos piadosos llevados a cabo por los adoradores

Que Dios quiera que sean grandes los frutos que se obtengan, y nuestra sincera felicitación de cofrade por el feliz éxito de la Asociación.—Jesús Lanza, Secretario.

EL APOSTOLADO DE LA ORACION DEL TEMPLO DEL CORAZON DE JESUS Y LA FIESTA DE CRISTO REY

El Apostolado de la Oración del templo del Corazón de Jesús, se dispone a celebrar de un modo solemnísimo la Fiesta de Cristo Rey

Precederá a la misma solemne novenario con sermón, que coincidirá con el Jubileo Circular en este templo

El P. Camilo García, Director del Apostolado ha compuesto una bellísima novena, que aprobada por la autoridad eclesiástica se distribuirá a los fieles el primer día del novenario.

Todos los días del novenario habrá comunión general.

El domingo 31, festividad de Cristo Rey, habrá comunión general del Apostolado, misa solemne, sermón, consagración y letanías del Corazón de Jesús, terminándose con la procesión del Santísimo Sacramento.

El primer día del novenario se extrenarán un artístico tríptico y una gran custodia, ambos construídos por el afamado artista R. P. Granda, autor del monumental altar de Reina. A su orden arquitectónico se ajustan a tríptico y custodia.

El Director del Apostolado recomienda gran propaganda a los Celadores y socios del Apostolado, en favor de las fiestas en honor a Cristo Rey

PARA LA FIESTA DE CRISTO REY

Sagrada Congregación de Ritos 28 de abril de 1926.—Pío X, 22 de agosto de 1906 mandó que todos los años en la fiesta del Sagrado Corazón, en todas las iglesias parroquiales y en las demás donde se celebre la fiesta se rece delante del Santísimo expuesto la fórmula de consagración del género humano al Sagrado Corazón añadiendo las letanías del mismo Sagrado Corazón.

Pío XI por la Encíclica **Quas Primas**, 11 de diciembre de de 1925, dispuso que el último domingo de octubre en la fiesta de Cristo Rey sea renueve la Consagración ordenada por Pío X, pero usando la fórmula que la **S. C. de Ritos** en 17 de octubre de 1925 envió a los Ordinarios, para que se recitase el 31 de diciembre del mismo año.

Se pregunta:

I. Se ha de hacer la consagración también en la fiesta del Sagrado Corazón?

Respuesta.—Ad libitum.

¿C con que fórmula?

Respuesta.—Con la enviada a los Ordinarios el 17 de octubre de 1925.

II.—En la fiesta de Cristo Rey, además de la fórmula de consagración, ¿se han de rezar las Letanías del Sagrado Corazón de Jesús?

Respuesta.—"Affirmative"— Acta Apostólica Sadis, 1 926, páginas 319-320.

En la próxima fiesta de Cristo Rey, hay pues que renovar la Consagración del Género Humano al Sacratísimo Corazón de Jesús y recitar las Letanías al Deífico Corazón.

MONSEÑOR RUIZ EN EL TEMPLO DEL CARMEN

En la fiesta matutina, que hoy se celebrará en el templo del Carmen en honor a Santa Teresa de Jesús, predicará Monseñor Ruiz, Arzobispo de la Habana.

CULTO CATOLICO PARA HOY

El Jubileo Circular en la parroquia del Cerro.

En la nueva iglesia parroquial del Carmen, solemnes cultos a Santa Teresa, mañana y tarde.

En el templo del Corazón de Jesús, solemne Triduo al Purísimo Corazón de María, a las 8 a. m. se encarece la asistencia.

En Jesús María y José, Santas Misiones.

En los templos parroquiales, Misa cantada a Jesús Nazareno.

En San Francisco los cultos del mes de San Francisco.

CULTO CATOLICO PARA MAÑANA

En el nuevo templo parroquial del Carmen, continuan las solemnes fiestas de inauguración.

En el Sagrado Corazón de Jesús, el Triduo a Corazón de María.

En los demás templos, Misa y salve cantada a la Virgen.

CONFIRMACIONES

Mañana a las 9 a. m. en el templo parroquial de Jesús, María y José, administrará el Sacramento de la Confirmación el Prelado de la Archidiócesis Monseñor Manuel Ruiz.

ATENTA INVITACION

La Sección Adoradora Nocturna de la Habana, ha sido llamada a dar buen ejemplo en San José de las Lajas. Ella concurrirá e invita a unirse a los fieles católicos, que deseen cooperar a tan admirable obra de enseñar a amar a Jesús Sacramentado con el ejemplo y el sacrificio.

Las puertas del templo permanecerán abiertas durante toda la noche, pudiendo asistir hombres y mujeres.

PARA LOS ADORADORES NOCTURNOS

Cantos en lengua vulgar durante la procesión del Santísimo Sacramento.—Queriendo los adoradores cantar en la procesión del Corpus el himno del congreso eucarístico español "Cantemos a amor de los amores", después que el clero había cantado una estrofa del Pange lingua y estaban todos en silencio, se les prohibió cantar el referido himno, alegando que en esta procesión solamente se deben cantar los himnos litúrgicos latinos del Ritual. ¿Es cierto esto?

Respuesta.—Cierto es que la S. Congregación de Ritos, en el decreto 3975 ad V prohibió cantar en lengua vulgar, tanto en la misa solemne, mientras se distribuye la sagrada comunión por tiempo notable, como en la procesión con el Santísimo Sacramento, alternando con los himnos litúrgicos. Sin embargo, en el decreto 3124 respondió la misma S. Congregación, que en este último caso (es decir durante la procesión con el Santísimo Sacramento) "podían cantarse cantos en lengua vulgar donde hubiese costumbre de hacerlo". Pero no por eso deben suprimirse los himnos litúrgicos latinos que prescribe el Ritual (tit. IX, c. 5, n. 4), en especial el **Pange lingua** y el **Sacris solemnis**; además de éstos o alternando con ellos se permiten cantar otros, sobre todo fuera del templo, aun por los niños y las mujeres, en lengua vulgar, con tal que estén aprobados por el Ordinario y no sean de textos litúrgicos. Así lo enseñan comunmente los autores, por ejemplo Van der Stappen q. 359. Antoñana, n. 631,2. Solans, n. 849 nota.

Entre estos es uno muy propio el referido himno "Cantemos al amor de los amores" y su estrofa "Oh luz de nuestras almas", compuestos por el maestro Busca. Por la misma razón pueden cantarse en lenguas vulgar los motetes que se acostumbran cantar, en las dichas procesiones con el Santísimo Sacramento, mientras está expuesta la custodia en los altares del trayecto.

Con todo, es de notar aquí, que el permitir en cada caso particular tal o cual canto no litúrgico, sobre todo a los seglares, pertenece al Párroco, o a quien tenga autoridad en el lugar de que se trata, el cual puede de tener su razones para no permitir en ciertos casos este o el otro canto no litúrgico, y si él lo prohibe, no se debe cantar"—D. Sola, S. J.—De La Revista Sal Terre, que para Sacerdotes dirigen los Padres de Jesús, septiembre de 1926.

FIESTA A SANTA EDUVIGES EN EL VEDADO

B. L. M. al señor Cronista Católico del DIARIO DE LA MARINA.

Y tienen el honor de invitare para la solemne fiesta que habrá de celebrarse el domingo 17 del actual a las ocho y media de la mañana en la parroquia del Sagrado Corazón de Jesús del Vedado en honor de la milagrosa Santa Eduvigis. La Santa Cátedra será ocupada por Monseñor Santiago G. Amigo notable orador sagrado.

Aprovechan esta oportunidad para reiterarle el testimonio de su mas alta consideración.

Vedado, octubre 11 de 1926.

Las Camareras: **Natalia Maruri de López Soto, Laura Cabrera de Alvarez.**

ADORADORES NOCTURNOS ASISTENTES A LA VIGILIA DE SANTA MARIA DEL ROSARIO, EN LA NOCHE DEL 9 AL 10 DEL ACTUAL.

Narciso López; Carlos Ayuso; Claudio Azcona; José Hernández, excusa; Cándido Fraga; Rafael Travieso; Andrés Langarica; Juan B. Isern; José Ramón Corral; Armando Dasis; Segundo López; José Roig; Francisco Entralgo; Julián Blasco; Francisco Pascual; Rafael Lobato; Luis Lobato; Pablo Blasco; Gabriel Blanco; José Fidalgo; Juan Fránquiz; Rafael Montalván; José Elías Entralgo; Alfonso Entralgo; Joaquín Fernández; José Valcárcel; Fernando Guerrero; Francisco Rodríguez Somoza; Cornelio Gutiérrez; Manuel Ferreiro; José Luis López; Francisco Ezquerro; Virgilio Fernández; Pastor López Arias; Enrique Llano; Martín Pérez; Jesús González Mirabal; Francisco Peñaricana; Domingo Linares; José Fernández González; Juan Manuel Alvarez; Ramón Conde; Cristóbal Baez; Juan Aguilar; Juan Edelman; Diego Roig; Gadino Godino; Manuel Jiménez; Jesús Lanza; Nicolás Pulido; Miguel A. Otero; Ramón Candasu y José Rodríguez Rozas.

El Cronista Católico, os suplica muy encarecidamente no faltéis a dar buen ejemplo a San José de las Lajas.

Es muy necesario, mejor diremos, de suma necesidad, pues ha habido por largo tiempo muy mal ejemplo.

Un Católico.

DIA 15 DE OCTUBRE

Este mes está consagrado a Nuestra Señora del Rosario.

Jubileo Circular.—Su Divina Majestad está de manifiesto en la iglesia del Cerro.

Santa Teresa de Jesús, vírgen, fundadora de los Carmelitas; Santos Antioco, Severo y Claro, confesores; Agileo, mártir, y Santa Aurelia, virgen.

Santa Teresa de Jesús, vírgen, fundadora de los Carmelitas. Nació en Avila, en España, el día 12 de Marzo de 1515, de padres nobles. No hubo Santa ni más ilustrada en los caminos de Dios, ni que poseyese la ciencia de los santos en más dotada de más claras luces, ni de más celestiales dones de sabiduría, todo sobre el sólido cimiento de una profunda humildad.

Lo más admirable de nuestra Santa, fué aquella vida activa y laboriosa que jamás alteró en ella el espíritu ni el recogimiento interior sirviendo la multitud de sus ocupaciones exteriores para encender más y más el divino y amoroso fuego que inflamaba su amante corazón. No se puede reducir a la estrechez de un compendio una vida tan portentosa.

La muerte de esta gran Santa fué el día 4 de Octubre del año 1582. En el mismo punto que expiró la Santa se llenó su celda de una exquisita fragancia que se difundió por todo el convento. Manifestó Dios con grandes milagros la eminente santidad de su fidelísima sierva.

Stacomb

CONSERVA PEINADO EL CABELLO

Pídalo en Perfumerías, Farmacias, etc.

UN REMEDIO CONOCIDO en el mundo entero

Desde hace más de 40 años la SOLUCION PAUTAUBERGE ha curado a millones de enfermos atacados de resfriados y de bronquitis. Los médicos del mundo entero la consideran como el remedio más eficaz de todas las enfermedades de los pulmones y de los bronquios.

L. Pautauberge.—París, y en todas las farmacias.

FILTROS "DELFIN"

UN vaso de agua sin filtrar puede ocasionar la muerte de uno de sus hijos.

Vele por la salud de sus familiares, comprando un Filtro "DELFIN".

Tenemos gran variedad de modelos.

VENGA A VERLOS

O ESCRIBA PIDIENDO CATALOGO

ARELLANO Y CIA

CASA PRINCIPAL

MARTA ABREU (AMARGURA) Y HABANA

SUCURSAL

J. C. ZENEA (NEPTUNO) Nº 65

TELEFONOS

A-3229 M-7520

PARA ELLOS Y PARA ELLAS

Por la Doctora HERMINIA PLANAS

SECRETOS DE UNA PARISIENSE. CONOCETE A TI MISMA

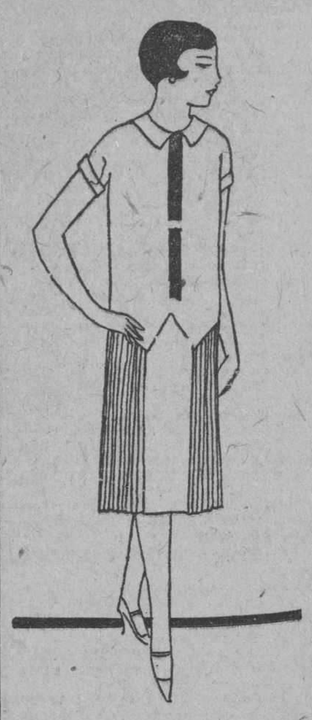

Estimada amiga: El grabado de hoy ilustra un modelo muy propio para las señoras anchas de caderas.

La unión del cuerpo con la falda y los plegados laterales disimulan el mayor ancho del cuerpo. Compárense la diferencia con el modelo del grabado pequeño.

Suya,

Leticia

Una montuna curiosa.

No sé lo de "montuna" que razón tendrá, pero, en cuanto a "curiosa", creo que justifica su pseudónimo... ¡Pues no son pocas las preguntas que trae su cartica! ¡Cómo que para contestarlas todas se necesitaría el Consultorio completo! Contestaré las que pueda por su orden: El vestido de creppe y manchado de tinta no tiene otro remedio que teñirlo con un color fuerte que tape la mancha. Le recomiendo como excelente para el caso, el colorante "Sunset". Ud. misma puede teñir su vestido, siguiendo las indicaciones que lleva cada pastilla. Tres meses de luto riguroso es suficiente, otros tres meses de luto aliviado y luego medio luto. ¡Claro que al cementerio debe ir de negro, si tiene luto! ¿Para cuándo lo dejaría entonces?

Si tuviera hijos, ahora me pondría "en cuidado" su gran interés en saber si todos son casados...

Para esas manchas del sol puede probar con la **crema de limón** de "Boncilla". Es buena. Lave la cara con agua y limón, y luego aplíquese la crema de limón. Para la erupción del cuerpo, pudiera darse unos baños templados y aplicarse la pomada **Excemicida**, que es magnífica. Creo haber contestado a casi todas sus preguntas. ¡Digo, si llega a estar más desocupada...!

Oriental.

Estará bien para fiestas de noche: bailes, ópera, etc. Una caída de chiffón o de tul puede hacerlo más vaporoso. Vea buenos figurines.

Una tonta.

No lo es usted desde que tiene el juicio suficiente para tomar consejo y oir a los mayores. Su mamá tiene razón. Ese joven quiere pasar el rato o seguirlo pasando como hizo ya por dos años (que ha sido lo peor). ¿Cree usted que esa persona puede ser el esposo que la ha de hacer feliz? El matrimonio es algo más serio que una película; piénselo bien! Y dé muchas gracias a Dios de que todo quede donde está. Es mi opinión sincera.

Varias estudiantes.

Mantones de Manila de seda pura, color entero, lisos, con largo fleco anudado a mano, de diez nudos, en los más lindos y delicados colores, tales como crema, maiz, champagne, rosa, coral, celeste, solferino, cereza y blanco, los realiza "Le Printemps", Obispo 83 esquina a Compostela, a $8.50. Son muy finos. El precio es verdaderamente tentador. También los tienen brochados y pintados, con grandes flores del más bello colorido sobre fondo blanco, fresa o cielo, y precioso fleco matizado, largo y coposo, a $25.00. Y otros bordados a mano, una maravilla de ejecución, a treinta y cuarenta y cinco pesos. Me informaron allí que es una gran remesa de más de trescientos que fué recibida fuera de contrato y que los realizan a precio de fábrica, por cuenta del fabricante, quien pierde los derechos de aduana y los gastos.

Alma herida.

Comprendo toda su pena. Sobrepóngase a su amor propio y a las tonterías de sus amigas (a las cuales les irán llegando sus contrariedades y desengaños), ¡quién no los tiene, tarde o temprano! Sea buena y valiente. Ayude, como lo hace, a su buen padre y a su tiempo tendrá su premio. Ser pobre, no es deshonra, si se salva la dignidad. En cuanto al joven de que me habla—si tiene las buenas cualidades que usted dice—puede hacerla feliz, aunque de momento no se sienta muy enamorada. Cuando usted apreciara toda su bondad, aprendería a quererlo. Sin embargo, espere un poco, trátelo, y que el tiempo decida. ¡Cuánto me alegraría saber que mejora su suerte y su ánimo!

"Una amiga cariñosa".

¡Qué casualidad! También para una linda Teresita adquirí un presente en "Casa de Wilson", Obispo 52, la casa por excelencia para los regalos distinguidos. ¡Hay tanto donde escoger, que no se sabe con cuál quedarse!

Así estuve yo..., tan pronto acariciaba una fina motera dorada y esmalte, con su cadenita para llevar al brazo (vanity-case), como me encantaba con unas esbeltas figulinas de biscuit que completan una caprichosa y muy moderna motera de tocador.

Al fin llevó mi preferencia una verdadera joya artística de porcelana fina de un precioso azul y bronce legítimo. Es también una motera elegantísima, muy original. Sobre una caja redonda de porcelana con adornos afiligranados de bronce, se levanta una airosa y bella figura de bronce que sirve para destapar la motera. Todo ricamente acomodado en un estuche de piel almohadillado de seda blanca. En fin, esta es una breve idea de los infinitos objetos que tiene la Casa Wilson para regalos.

T. T.

Recibí su carta y poesía. Hay sentimiento y fantasía. Siga leyendo buenos autores, estudie y trabaje. Con seguridad triunfará. ¡Fe y adelante!

F. E. C.

Lo más fácil y rápido sería para usted escribir a la Escuela Normal de Camagüey. Con seguridad que le darán todos los datos que necesita. Si quiere puede invocar mi nombre. Desde luego que lo mejor sería asistir a clases porque es mucho más fácil.

CHISTES

—Mi chico—dice un padre de familia a otro—tiene la mala costumbre de interrumpirme cuando hablo. El de usted no tiene todavía edad para eso.

—No—replica el otro—: el mío se contenta ahora con interrumpirme cuando duermo.

—¿Me has traído los encargos?

—Era falso el duro que usted me dió.

—Tráelo, a ver qué tiene.

—Como era falso, me lo he gastado en vino.

Un cura de aldea pregunta a un muchacho en una mañana horriblemente fría:

—¿Cuál es la palabra latina "frío"?

—Espere usted—respondió el discípulo—, que la tengo en la punta de los dedos.

Comerciante.

Compre la Biblioteca del Contador, es la mejor que se conoce. Son cuatro tomos lujosamente encuadernados. Se vende a plazos y al contado. Pida Contratos a la Académica, Prado 93 (bajos de Payret). Teléfono: A-9421.

EL DESEO

Galiano entre Virtudes y Animas. Teléfono A-7506

Por el presente grabado podrán apreciar nuestras amables lectoras una nueva faja cuya característica primordial consiste en la faja interior suficientemente ancha para reducir el desarrollo progresivo del vientre y estómago; esta sola actuaciónde muestra por su excepcional importancia la más sólida y concluyente razón de su actuación eficaz y beneficiosa. Esta valiosa faja está confeccionada de cutí brocado color de rosa. Tiene dos inserciones de elásticos que imprimen a la figura la gracia sugestiva y ondulante que caracteriza la moda actual.

Prevéngase contra toda imitación, exigiendo al comprar la faja que ofrecemos, que tenga el No. 788 y nuestra marca de garantía M&P. Si no le presentan estos detalles no está usted "en EL DESEO"

Es preciso que duerma

Está al cabo de sus fuerzas, vencido por las largas noches de insomnio que acaba de pasar. No opone ya ninguna resistencia al mal que le tortura. Sin embargo, sólo el sueño podría permitir a la naturaleza venir en ayuda de este organismo agotado, reconstituir las células nerviosas que se han hecho incapaces de asegurar el esfuerzo vital. Precisa pues que duerma y él dormirá gracias al

SIROP DE FOLLET

de Hidrato de Cloral

que es el específico por excelencia del dolor y del insomnio. Tomado a la dosis de una a tres cucharadas soperas (dos a cuatro cucharadas de las de café para los niños) procura en algunos instantes un sueño ligero, reparador, exento de esas náuseas, de esas pesadeces de cabeza que siempre acompañan al empleo de los opiados y de la morfina. Se halla indicado en todos los casos de jaquecas, neuralgias, fatiga cerebral, los violentos, bronquitis, asma, gota, reumatismos, cólicos hepáticos o nefríticos.

Cada uno de los frascos lleva un marbete en cuatro colores y la firma de Follet que certifican su origen.

De venta en todas las buenas Farmacias.

Mayor: Maison FRERE, 19, rue Jacob Paris (6e)

MARCA REGISTRADA EL LAUREL

IMPORTACION EXCLUSIVA DE TELAS BLANCAS

RAFAEL BANGO — HABANA 107

APARTADO 1002 TELEFONO A-2748

LA HABANA

VELMA 72 x 90 B. Ons

SABANAS VELMA IMPERIALES LAS MEJORES

I. VILLARREAL

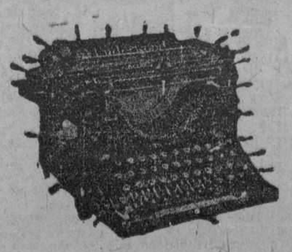

TALLER DE REPARACIONES, NIQUELADO Y CILINDROS DE GOMA. — REPARAMOS TODA CLASE DE MAQUINAS DE ESCRIBIR Y DE SUMAR.

Máquinas de escribir y de sumar, nuevas y reconstruídas de las mejores marcas.

Efectos de escritorio en general, sellos de goma.

TELEFONO A-5529.

HABANA, 122 y 124.

HABANA.

Parar los estragos que hacen las POLILLAS!

ROCÍESE Dethol en la ropa, alfombras, tapicerías, cortinas, etc. Dethol destruye la polilla y mata los gusanos de polilla. No deja marcas o manchas. Procúrese Dethol hoy mismo. También mata con prontitud las moscas, mosquitos, cucarachas, hormigas, chinches, etc. Sin fallar. Direcciones para su uso en cada lata.

Usese Dethol

Fabricado por Dethol Manufacturing Co., Inc., Richmond, Va., E. U. de A. Agentes en Cuba: Luis L. Aguirre y Cía. Mercaderes 19, Habana.

Ferrocarriles Unidos de la Habana

A ISLA DE PINOS

Servicio diario (excepto los Domingos) por los Vapores "COLON" y "CUBA" en combinación con estos Ferrocarriles, vía Batabanó.

SALIDAS DE BATABANO PARA ISLA DE PINOS

Vapor "COLON": Lunes, Miércoles y Viernes.

Vapor "CUBA": Martes, Jueves y Sábados.

El tren que combina con ambos Vapores sale de E. Central, Habana a las 6.40 p. m. los mismos días.

SALIDAS DE ISLA DE PINOS PARA BATABANO

Vapor "COLON": Martes, Jueves y Domingos.

Vapor "CUBA": Lunes, Miércoles y Viernes.

El tren que combina con ambos Vapores, llega a E. Central, Habana los días siguientes a las 8.24 A. M.

(El Vapor "CUBA", hace escala en Júcaro en ambas direcciones).

(El Vapor "CUBA", hace escala en Júcaro en ambas direcciones).

PRECIOS DEL BOLETIN DIRECTO ENTRE HABANA E ISLA DE PINOS

Primera Clase, viaje sencillo. . . . . $ 8.00
Primera Clase, ida y vuelta (válido por 15 días). 12.00
Segunda Clase. 6.50

Los precios de primera clase, dados, no incluyen el camarote y comida en el Vapor que se pagarán aparte.

D. M. MacRae.
ADMINISTRADOR GENERAL.

M.E.C.D. 2016

NECROLOGIA

DON JUAN SORI

A la edad de setenta y ocho años dejó de existir el día 12 del actual en Nueva Paz, donde residía y era generalmente apreciado por sus relevantes cualidades, el señor Juan Sori, antiguo agente y corresponsal del DIARIO DE LA MARINA en aquella población.

El señor Sori era natural de Minas, provincia de Pinar del Río, consagrándose durante toda su vida al trabajo, y habiendo constituído una familia modelo, en la que deja un vacío inmenso.

Enviamos nuestro más sentido pésame a la familia de tan laborioso y activo representante que fué durante más de cuarenta años de esta publicación, y nos asociamos al justo dolor que hoy la embarga.

VIDA OBRERA

EN LA BOLSA DEL TRABAJO

El día 17 a las dos y media de la tarde, celbrará Junta General la Asociación de Prácticos de Farmacia en la Bolsa del Trabajo, sita en Aguila 212.

EL COMITE EJECUTIVO DE LA SOCIEDAD DE TORCEDORES

Anoche celebró sesión el Comité Ejecutivo de la Sociedad de Torcedores en su local social, San Miguel 216 y 218.

Se aprobaron los asuntos de administración, dándose cuenta de los auxilios entregados a los torcedores que se hallan en huelga, en esta ciudad y en Santa Clara. Informaron de la albor del Congreso de Torcedores celebrado en Santa Clara, los Delegados que asistieron al mismo en representación de la Socidead, y de las deferencias de que fueron objeto por los trabajadores de aquella ciudad.

En el citado Congreso se autorizó el Comité Central para intensificar la campaña contra las máquinas elaboradoras de tabacos.

Se aprobaron las Bases que han de regir para la constitución de la Federación Nacional de Torcedores de Cuba, y el Reglamento de la misma.

C. ALVAREZ.

PANELLETES

El Moderno Cubano, tiene el gusto de avisar a su distinguida clientela que desde mañana sábado estarán a la venta estos exquisitos dulces que todos los años por esta época elabora esta acreditada casa, la que tiene fama de venderlos mejor por la calidad de la almendra que emplea y por ser **La única casa en la Habana que los hace todos los días.**

Hay gran surtido de Panelletes y entre otras clases los hay de yema, pera, piñones, almendra, limón, café, chocolate, anis, canela vainilla, naranja, coco, fresa, plátanos, avellanas y los imponderables mazapanes de almendra tan ricos al paladar.

El Moderno Cubano, Obispo 51. Teléfono A-3034.

10542 1 d-15.

ANCHOAS EXQUISITAS
Palacio de Oriente
ANTONIO ALONSO, Hijos. Vigo, España

LA NOTA SELECTA

Lo dá siempre, en todas las estaciones, el calzado de corte irreprochable y confección exquisita de

TRIANON

Charol negro combinado $8.50

HERMANOS ALVAREZ
NEPTUNO Y SAN NICOLAS
TELEFONO A-7004

10571 1d-15

LOS PRIMEROS MODELOS DE NVIERNO.

Acaba de llegar la primera remesa, charol y reptil gris.

Infinidad de estilos a este precio, todos ellos con el refinamento de los de mayor valor.

Para evitar copias muchos estilos no se ilustran.

PELETERIA DE LUXE
LA GRANADA
OBISPO Y CUBA MERCADAL Y Cº HABANA

ASOCIACION DE PROPIETARIOS Y VECINOS DE LOS REPARTOS "EL RUBIO", "ACOSTA" Y "NUEVA FLORESTA"

De orden del señor presidente me es grato citar a los señores propietarios y vecinos de los repartos "El Rubio", "Acosta" y "Nueva Floresta", para la junta general extraordinaria que se celebrará el próximo día 18 del actual, a las nueve de la noche, en los altos de la glorieta de Víbora Park, calle de Agustina esquina a Josefina, con el fin de dar cuenta de una comunicación del señor secretario de Obras Públicas, relativa a la pavimentación, alcantarillado y otras mejoras solicitadas por esta asociación para dichos repartos; y tomar los acuerdos que sean oportunos.

Habana, 11 de octubre de 1926.

Dr. Luciano A. Hernández Mesa.
Secretario de Actas.

HABANERAS

Viene de la página CINCO

BODA ELEGANTE

EN LA PARROQUIA DEL VEDADO

Rosita de La Fuente y Alberto Lamar Schweyer

Airosa y gentil.

Radiante de belleza.

Así surgió a la admiración de todos Rosita de La Fuente en la Iglesia del Vedado.

Linda novia, de las más celebradas del año, la que anoche quedaba unida con los santos e indisolubles lazos del matrimonio al afortunado elegido de su amor, el joven y culto literato que es subdirector del periódico **El Sol**, doctor Alberto Lamar Schweyer.

Precioso el templo.

Resplandeciente de luz.

Había sido engalanado por el jardín **El Fénix** con el mejor gusto.

Un decorado tanto el del altar mayor como el de las naves que llamaba la atención por su senciller y elegancia.

Plantas y flores.

En artísticas combinaciones.

Predominaban los lirios, dalias y gladiolos entre las rosas Perla de Cuba.

Búcaros en las columnas cestos colmados de flores en el pasillo y jardineras colgantes en la doble arcada.

Además grupos de arecas.

En distribución conveniente.

Rosita de la Fuente realzaba sus naturales dones con las galas de una **toilette** suntuosa.

Hacía honor su vestido a la **Maison Versailles**, que lo trajo de París, de su casa de la rue de Bezout 43, seleccionado con el gusto de que tantas pruebas tiene dadas por la señorita María Luisa Salas.

Modelo de Lucien Lelong.

Creador de la línea Kenitique.

Interpretado en rico **lamé** de plata y bordado en perlas y **stras** sobre incrustaciones de legítimo tul de Bruselas.

Su corte, confección y estilo responden en todo al gusto exquisito e inspiración brillante de **couturier** tan renombrado.

De **lamé** igualmente el manto, partiendo de la cintura para armonizar, en su esplendor, con la magnificencia del vestido.

Un primor el velo, de encaje de Inglaterra, valiosísimo, prendido con arte y chic por las finas manos de la señorita Hortensia Salas.

Y blanca tiara.

De Lewis.

Un éxito más que anotar de la **Maison Versailles** con su fastuosa colección de trajes de novia.

Lindo a su vez el ramo.

De **casters lillies** todo.

Las aristocráticas flores aparecían recogidas con un fino encaje de Venecia.

Procedía del jardín **El Fénix** y lo dedicó a la novia un **confrére** siempre galante, el joven cronista de **El Sol**, señor Armando Muller.

El padre de la encantadora **fiancée**, caballero muy cumplido, señor Alfredo de la Fuente. Cónsul General del Perú en la Habana, fué el padrino de la boda.

Y la madrina, la señora Angelina Pitaluga de Lamar, en representación de la respetable dama Isabel Schweyer de Lamar, madre del novio.

El señor Presidente de la República, general Gerardo Machado, firmó como testigo por parte del doctor Alberto Lamar Schweyer.

Actuaron también como testigos del novio el señor Rafael Sánchez Aballí; Embajador de Cuba en Washington, el ilustre doctor Antonio S. de Bustamante, el señor José G. Ríos y el doctor Mario Lamar.

Más testigos.

Por la señorita La Fuente.

El Ministro del Perú, señor Oscar Barrenechea, el Subsecretario de Estado, doctor Miguel Angel Campa y el señor Juan F. Argüelles.

El señor Francisco D. Madrazo.

Y el Conde del Castillo.

Por sus extensas proporciones tengo que renunciar, contra mis deseos, a la reseña de la concurrencia.

Saldrán mañana los novios en el vapor **Siboney** con dirección a Nueva York.

De allí embarcarán en uno de los barcos de la **Munson Line** rumbo al Brasil por haber sido designado el doctor Lamar secretario de la Misión Cubana que va a la toma de posesión del nuevo Presidente de aquella próspera República.

Sea eterna su felicidad.

Grande y completa.

ANTE EL ARA

EN LA CARIDAD

Bodas tras bodas.

Una más anoche.

Fué en la Caridad, la antigua Iglesia de Guadalupe, el templo de la Patrona de Cuba.

Ante su altar mayor quedó para siempre consagrada la unión de la señorita Paquita Barceló Méndez y el señor Leandro Arias Jaúregui.

Novia muy graciosa.

Dotada de singulares méritos.

A su vez el señor Arias Jaúregui un joven excelente, del alto personal de **El Encanto**, digno de todas las venturas que su dulce unión parece depararle.

Levanto por hoy acta de la boda a reserva de describirla en todos sus aspectos mañana.

Imposible ahora por falta de espacio y limitación de tiempo.

Entretanto mis votos.

Por la dicha de los novios.

Continúa en la página NUEVE

LUNES, MARTES, MIERCOLES.....

TODOS LOS DIAS DE LA SEMANA

TODAS LAS SEMANAS DEL MES

TODOS LOS MESES DEL AÑO

Nosotros vendemos más barato que el resto de nuestros colegas, los mismos artículos que ellos venden.

No andamos eligiendo días especiales. Para nosotros el público es siempre el mismo y tiene siempre el mismo derecho a comprar las mercancías que le sean necesarias al precio más reducido posible; máxime en tiempos como el presente en que la crisis que atravesamos afecta a la República entera.

Como prueba de lo que decimos ofrecemos:

A 60 Ctvos.

SEDA ESPEJO MAGNIFICA

EN TODOS LOS COLORES

DEBIENDO ADVERTIR A NUESTRA CLIENTELA QUE A PESAR DEL BAJO PRECIO LA SEDA ESPEJO QUE BRINDAMOS ES MUY SUPERIOR EN CALIDAD A LA QUE VENDEN OTRAS CASAS A MAS ALTO PRECIO.

LA ISLA DE CUBA
LA CASA MAS POPULAR. LA QUE MAS BARATO VENDE
MONTE 55

ARGOLLAS

Destácase en nuestro interesantísimo surtido de joyas para las damas, una magnífica colección de aretes en forma de argollas. Gran variedad de modelos en platino, con brillantes y perlas, y también combinados con zafiros, ónix, diamantes, coral, esmalte... Preciosas creaciones que rendirán completa satisfacción a la dama del más refinado gusto. Todas de absoluta legitimidad.

La Casa Quintana
LA CASA DE LOS REGALOS

MAÑANA SERA LA CONFERENCIA DECISIVA PARA LA PAZ DE NICARAGUA

MANAGUA, octubre 14.—(S. R.)—Los revolucionarios liberales han presentado esta tarde una intimidación contra el Presidente Chamorro, a menos que la conferencia de Corinto con los elementos conservadores les haga concesiones razonables. Se estima que esta intimidación ha partido del ex-vice-presidente Sacasa.

Debido a las contínuas dificultades la conferencia ha sido suspendida hasta el sábado 16 en lugar de reunirse hoy Mr. Dennis, el mediador norte-americano desea llegar a un acuerdo que ponga término a la revolución en Nicaragua. Como quiera que Chamorro ha vencido en toda la línea a los revolucionarios es de presumir que se elija un conservador para ocupar la presidencia.

LA ASOCIACION DE PINTORES Y ESCULTORES Y SU BENEFACTOR SR. EMETERIO ZORRILLA

Hoy a las nueve de la noche, en la casa social, de la Asociación de Pintores y Escultores, Paseo de Martí número 44, tendrá efecto la entrega de la Medalla de Oro y Diploma de Socio de Mérito, al benefactor de esta institución señor Emeterio Zorrilla.

Para pronunciar el discurso alusivo al acto ha sido designado el distinguido periodista doctor Jorge Mañalich.

Agradecemos al presidente de la Asociación señor Federico Edelman y Pintó, la atenta invitación que nos ha remitido para tan solemne acto.

Lo más esencial es que ambos partidos están de acuerdo en que se llegue a unas elecciones donde sea libre la emisión del voto.

UN HOMBRE FUE AGREDIDO AYER A NAVAJAZOS

El agresor fué detenido en el acto declarando que procedió así por hablar mal de su madre

El doctor Capote, facultativo de guardia en el Primer Centro de Socorro, asistió de tres heridas incisas en ambos brazos, de carácter grave, a Francisco Fabelo Valdés, de cuarenta y un años de edad y vecino de Paula, 87.

Fabelo se encontraba en el café La Marina, cuando de improviso fué agredido a navajazos por Gustavo Hernández Pérez, de veintiquatro años de edad y vecino de San Isidro, 42.

El agresor inmediatamente fué detenido, y manifestó que, efectivamente, había agredido con la navaja a Fabelo porque éste hablaba mal de la autora de sus días, con motivo de un robo que hiciera su marido y al requerirlo, trató de pegarle con una silla, defendiéndose con el arma.

Hernández Valdés fué presentado ante el juez de guardia, quien lo instruyó de cargos, remitiéndolo al Vivac por todo el tiempo que marca la ley.

EL PARTIDO RADICAL FRANCES CONTRA HERRIOT

BURDEOS, Francia, octubre 14.—(A. P.)—El tres veces dividido partido radical que llegó a dominar la situación política en Francia después de las elecciones de 1924 para perder su predominio a causa de las dificultades de la situación financiera y de las luchas interiores, comenzó hoy en esta ciudad la difícil tarea de reunir a sus distintas facciones.

La convención, que durará tres días, y las decisiones que en ella puedan tomarse son de vital interés para el Gobierno del primer ministro Poincaré, que puede continuar en el poder o caer como resultado de esos acuerdos.

Los extremistas del partido radical sostienen que debe terminar la coalición con los socialistas y que deben retirarse los miembros radicales que figuran en el Gabinete de Poincaré. Esto significaría la crisis del actual Ministerio tan pronto como se reuniera el parlamento.

Eduardo Herriot, jefe radical-socialista, que es Ministro de Educación en el Gobierno Poincaré, es el centro alrededor del cual se desenvolverá toda la controversia. Si su participación en el Gobierno se desaprobara, se cree que el Gabinete de Unión Nacional de Poincaré sufriría un rudo golpe.

Los moderados están inclinados a apoyar una resolución que declare la unidad del partido sobre el principio de que la solución de la presente situación política y financiera de Francia exije el apoyo de un Gobierno de unión nacional. La aprobación de este programa salvaría al Gobierno.

Los radicales acusan a Herriot de tendencias socialistas, a las que atribuyen la disolución del partido de coalición de las izquierdas que logró formar el partido radical después de las elecciones de 1924. Herriot hará una vigorosa defensa justificando su aceptación de una cartera en el Gobierno de Poincaré.

Han llegado a ser tan confusas las ideas contradictorias que prevalecen dentro del partido radical que nadie se atreve a predecir lo que sucederá.

La Casa Grande

ANGONES y COMPAÑIA
GALIANO y S. RAFAEL

Los Vestidos Para la Temporada

A bordo del "Espagne" han llegado los vestidos que nos envía París para la entrante temporada. Estamos activando las tramitaciones de Aduana, deseando poder ofrecérselos inmediatamente a nuestras distinguidas favorecedoras. Nos apresuraremos a comunicárselo en cuanto los tengamos en nuestro poder. Para otoño hemos recibido ya algunos vestidos, de más modesta categoría, los cuales hemos puesto a la venta.

Una Venta Especial

Forzados siempre, mientras dure la fabricación de la futura CASA GRANDE, a procurar la venta inmediata de todas nuestras mercancías para evitar que la aglomeración de las mismas entorpezca la obra de los constructores, hemos entresacado un grupo de los nuevos modelos con el objeto de ofrecerlos en una venta especial, a un precio infinitamente reducido. En este grupo figuran preciosos vestidos de crepé de China y de Crepé satín, en colores "Bordeaux", Borgoña, Clarete y verde, todos de novísimo tono, y en negro. A pesar del mérito que supone, junto con su calidad superior, lo reciente de su creación, lo flamante de su actualidad, el precio que hemos impuesto a este grupo es el que en estas circunstancias puede tener el vestido más modesto: los ofrecemos a --- --- ---

$18.00

TODO HA SIDO MARCADO MODERADAMENTE

Prescindiendo de esta oferta excepcional, todos los modelos recibidos han sido marcados a discretísimos precios, atentos siempre a procurar una venta rápida, a ahuyentar una congestión de mercancías que retrasaría lametablemente el momento de ofrecer a ustedes la nueva CASA GRANDE. Como demostración diremos que modelos de las más finas telas, en colores purísimamente de temporada, están marcados, a $28.00.

Modelos especiales para tipos gruesos

En todas las telas: crepé mongol, crepé de China, georgette, crepé satín, etc., etc., hemos recibido varios modelos de estilo especial para tipos gruesos.

MANTENEMOS LAS REBAJAS, TAN BIEN ACOGIDAS DESDE HACE VARIAS SEMANAS, EN LA SECCION DE VESTIDOS PARA LUTO.

Para tarde y para noche

En modelos de gran vestir, lo mismo para tarde que para noche, han llegado muy lindas creaciones. Originalísimas, de un gusto muy depurado, que han de satisfacer altamente a nuestras elegantes y distinguidas favorecedoras. Los precios son, como en los demás capítulos, precios VENTA-FABRICACION.

LA CASA GRANDE HABANA

E. P. D.

LA SEÑORA

Hortensia Andreu de Mestre

HA FALLECIDO

Y dispuesto su entierro para las 4 p. m. de hoy, su viudo, hermanos y demás familiares ruegan a las personas de su amistad encomienden su alma a Dios y se sirvan concurrir a la casa mortuoria, la. entre 12 y 14, Reparto Almendares, para la conducción del cadáver al Cementerio de Colón; favor que agradecerán.

Habana, Octubre 15 de 1926.

Ramón Mestre; Luis, Mercedes, Luisa, Francisca y Estrella Andreu; Francisco Mestres; Silvio San Pedro; Lorenzo Martínez; Hilario García.

No se reparten esquelas.

P 507 1 d-15

M.E.C.D. 2016

DE PRESCINTO EN PRESCINTO

PRIMERA ESTACION

COACCION.

Rafael Díaz Joglar, soldado y vecino de Baratillo 3, denunció que encargada que cuyas generales ignora, se ha negado a entregarle un cuartín, estimándose coaccionado.

UNA CAIDA.

Al caerse de un sillón, sufrió una contusión en la región mentoniana, Olga Aguilar Marquez, de 3 años, vecina de San Ignacio 24.

CON UN CUCHILLO.

Al cortase con un cuchillo, sufrió una herida en la mano derecha, Modesto Vicente Vega, de 2 años y vecino de Compostela 32.

CON UN REGISTRO.

Al caerse la tapa de un registro, frente a su domicilio, se causó una contusión en el pie derecho, Matías Serrano Sánchez, vecino de Aguiar 7.

HURTO.

El vigilante 705, detuvo a José Erwn, vecino de San Ignacio 37, por acusarlo Jorge Iglesias Díaz, vecino de Manrique 85, de haberle sustraido una cartera en la que guardaba cinco pesos, encontrándose ambos en Mercaderes 11.

SEGUNDA ESTACION

VEJACION.

Rosario Leiva, vecina de San Isidro 23 y Antonio Leiva, de igual domicilio, fueron acusados por José Ramón Miranda, de que lo habían dejado.

UNA CAIDA.

Al caerse en su domicilio sufrió una herida en la cabeza, Mañita Chernik, de 2 años y vecina de Sol 58.

REPARANDO UN AUTO.

Al estar reparando el motor de un auto, se causó una herida en la mano derecha, Ricardo Quintana Sardiñas, vecino de Sol 117.

CAYO DE LA ESCALERA.

Carmen Martinez Ruiz, de 50 años vecina de Oficios y Santa Clara, sufrió contusiones menos graves, que se causó al caerse de la escalera de su domicilio.

TERCERA ESTACION

ESTAFA.

Manuel González González, chauffeur y vecino de Crespo 82, acusó a Felipe Matien, vecino de Consulado 100, de haberse negado abonarle la suma de 2 pesos que le quedó debiendo por el alquiler del auto que manejaba.

HURTO.

El vigilante 683, detuvo a Alfonso Morales Seteién, vecino de O'Farrill 82, por que lo sorprendió en unión de tres más que se dieron a la fuga, en el Parque Central, tratando de vender unas camisas, que no pudo justificar la procedencia.

UN NAVAJAZO.

Antonio Hernández Dominguez, de 23 años, vecino de Santa Petronila 32, Marianao, fué asistido de heridas incisas en la región costo mamaria derecha, menos grave, que dijo le causó al agredirlo con una navaja, en el Parque Central, un desconocido.

CUARTA ESTACION

MALTRATOS.

Maria Josefa Carmona, vecina de Vives 9, fué asistida de contusiones leves, que dijo le causó al arrojarle una piedra un sujeto conocido por "Cáscara de piña".

HURTO.

José Rodriguez Rodriguez, de 26 años sin domicilio, fué detenido por acusarlo Leonor Ayala Rojas, de Daoiz 15, de que en Apodaca y 13, le hurtaron una camisa.

UNA CAIDA.

Al caerse en su domicilio sufrió una herida en la pierna derecha, menos grave, Maria Visozo, Tacorante, de 15 años y vecina de Monte 76.

QUINTA ESTACION

HURTO.

El vigilante 1502, detuvo a Eugenio Lorenzo, sin domicilio, por acusarlo José Falcón Benitez, vecino de Paz 2, de que lo vió en San José y Galiano, cuando le suertia un litro de leche.

ESTAFA.

José Rodriguez Arias, de 19 años, dependiente y vecino de la bodega San Lázaro 207, denunció que por teléfono le pidieron dos medias de laguer y el vuelto de 20 pesos, para que los llevara a San Lázaro 208, cosa que efectuó encontrando en mitad del camino a un blanco que recogió el vuelto y le entregó un billete de a 20 pesos, que resultó ser falso.

UN TROPEZON.

Al tropezar con la pared de su casa, sufrió una contusión en la cabeza, Rosa Martinez Fernández, de 30 años y vecina de San Nicolás 18.

SEXTA ESTACION

INSULTOS.

Elena Trujillo, vecina de Gloria 126, denunció que es constantemente insultada por un sujeto al que solo conoce por Candelario.

RIÑA.

En Aguilera y Manrique riñeron Gabriel Sandoval, vecino de Aguilera vecino de Aguilera 70 y Fernando Jimenez Peña, vecino de Monte 134, causándose lesiones leves.

SEPTIMA ESTACION

ARRESTO.

El vigilante 1892, detuvo a Maria Luisa Avila Martinez, vecina de Marqués González A, por reclamarla el juez correccional de la tercera, por escándalo.

JUGANDO.

Mientras jugaba frente a su domicilio y caer al pavimento, se ocasionó una contusión en el pie derecho, Ramón Sánchez Ferrín, vecino de Hospital 5.

CAYO DE LA HAMACA.

Al caerse de la hamaca, en la finca situada en Caimito de Guayabal, sufrió una contusión menos grave, en el torax Henry Foster, de 37 años y vecino de Guanajay.

ARROLLADO.

Bienvenido Valdés Valiente, vecino de San Miguel 228, fué asistido de contusiones menos grave, que les fueron causadas en Soledad y San Miguel, al arrollarlo el auto 1488, que manejaba Raul Argudín Rodriguez, vecino de Neptuno 217.

OCTAVA ESTACION

ESCANDALO.

El vigilante 1581, detuvo a un mestizo que no dió sus generales, porque en Llinás y Nueva del Pilar, se encontraba formando escándalo.

DESOBEDIENTE.

Encarnación Martinez Pérez, vecina de Aguilera y Arbol Seco, dió cuenta que su hija Eladia, de 10 años, le desobedece, por lo que desea recluirla.

ARRESTO.

Carlos Varona Hoz, vecino de Omoa y Fernandina, fué detenido por estar reclamado por el juez correccional de la segunda, en juicio por exceso de velocidad.

NOVENA ESTACION

Jigi Santos, vecino de 15 y 28, denunció que de su casa le han sustraido prendas por valor de 80 pesos.

UNA CAIDA.

Al caerse en A y 3, sufrió una contusión en el brazo izquierdo, Rogelio Coca, vecino de Paseo número uno.

DECIMA ESTACION

ESTAFA.

Santiago Borges Cornero vecino de 14 y 11, fué acusado por José Felipe Nolaso, vecino de 12 y 23, de haberle estafado la suma de 40 centavos.

MORDIDO POR UN PERRO.

Francisco Villaverde Blanco, vecino de Ayesterán 16, fué asistido de desgarraduras en el brazo derecho, que le causó al morderlo un perro.

OBRERO HERIDO.

Avelino Parra Gomordera, sin domicilio, fué asistido de contusión en el pie izquierdo que dijo sufrió en el pueblo de Jarhco, trabajando en la reparación de una calle.

UN DETENIDO.

El vigilante 1609, detuvo a Jesús Rivera López, vecino de 19 y 16, por ser el mismo individuo que hace días infirió unas heridas con un cuchillo, a Belarmino Gutiérrez.

ONCENA ESTACION

INSULTOS.

El vigilante 355, dió cuenta que al dejar incurso en multa, a una señora de la calle de Cadiz 90, lo insultó y vejó.

NO ENTREGA LAS ROPAS.

Catalina Valdés vecina de Monasterio 1, denunció que el dueño del taller de lavado de Santa Teresa y Peñón, no quiere entregarle la ropa, estimándose perjudicada en 6 pesos.

ARRESTO.

El vigilante 1462, detuvo a Antonio García López, vecino de Real 17, por reclamarlo el juez correccional de la cuarta, en causa por infracción sanitaria.

DUODECIMA ESTACION

LO MORDIO UN GATO.

José Dávila, vecino de Santos Suárez 36, fué asistido de desgarraduras en la mano derecha, que le causó un gato al morderlo.

ESTAFA.

Martín Docenta Hernández, vecino de P. Lacoste 100, denunció que le vendió a Maria Armas, vecina de Rodriguez 70, un cuadro del "Sagrado Corazón de Jesús" en 25 pesos, negándose a abonarle el importe del mismo.

NO TIENE FONDOS.

Francisco Hernández Anguera, vecino de Jesús del Monte 290 dió cuenta que Oscar Valdés le recomendó a un tal Luis Muñoz para que le hiciera efectivo un cheque de 25 pesos, cosa que hizo, enterándose ahora que Muñiz no tiene fondos.

DECIMA TERCERA ESTACION.

AMENAZAS.

Carlos de la Torre Pedroso, vecino de Monte 344, fué acusado por Paula Fernández vecina de Luz y Reyes, de que constantemente le amenaza.

VEJACION.

Ana Garcia Santana, vecina de Novena y Tejar, denunció que una señora que vive en su casa la veja sin motivo alguno.

UNA CAIDA.

Al caerse en su domicilio, se causó una herida en la cabeza, Blanco Aday Verdeja, vecino de J. Delgado 91.

JUGANDO DE MANOS

Al estar jugando de manos, con unos parientes sufrió una contusión en la cabeza Pura Trelles Riera, de Segunda No. 4.

TELEFONOS DE LA POLICIA NACIONAL

Primera Estación		M-7801
Segunda	„	M-7802
Tercera	„	M-7803
Cuarta	„	M-7804
Quinta	„	M-7805
Sexta	„	M-7806
Séptima	„	U-3807
Octava	„	M-7808
Novena	„	F-5890
Décima	„	F-2097
Oncena	„	A-7692
Doce	„	I-4589
Trece	„	I-2034
Luyanó	„	I-2236

VINO "CHICOL JARA"

Específico poderoso para curar el REUMA, LUMBAGO y GOTA. GRAN DISOLVENTE del ACIDO URICO.

Se notarán sus efectos desde los primeros momentos por la sensación de ALIVIO, VIGOR y FUERZA que se adquieren.

PREPARADO POR EL DR. JOSE R. ARELLANO

Laboratorio: EMPEDRADO No. 16. Teléfono M-9675. Habana.

Pida Folleto explicativo y le será enviado por Correo. — DE VENTA EN TODAS LAS FARMACIAS

REVOLUCIONADORES! EXCEPCIONALES! DISPARATADOS!

¡¡UNICOS!!

Son los precios a que realizamos toda nuestra mercancía de verano, y la de invierno, acabada de recibir.

Gran surtido de camisas, en todos los precios.
Crepé de China, a $2.50 el corte.
Surtido completo en artículos para señoras, caballeros y niños.

El mayor surtido de frazadas en plaza.
No compre sin ver nuestros precios!

Grandes Almacenes "LA CORONA"

Tejidos y Confecciones

Monte 253, entre Carmen y Figuras

10558 1d-15

SHERWIN-WILLIAMS

Flat-Tone

ES UNA PINTURA DE ACEITE SIN BRILLO, PARA PAREDES INTERIORES, CIELOS RASOS, ETC. FLAT-TONE OFRECE UN ACABADO MATE, EL CUAL TIENE TAN GRAN DEMANDA PARA LOS EDIFICIOS MODERNOS. SUPERFICIES PINTADAS CON FLAT-TONE PUEDEN SIEMPRE MANTENERSE FRESCAS Y PERFECTAMENTE LIMPIAS. FLAT-TONE PUEDE LAVARSE CON AGUA Y JABON SIN PERJUDICAR EL ACABADO EN LO MAS MINIMO. FLAT-TONE SE FABRICA EN QUINCE ATRACTIVOS COLORES INCLUYENDO EL BLANCO. SUGESTIONES PARA DECORADOS e INFORMACION COMPLETA A SOLICITUD.

GUIA PARA PINTAR

USESE LOS PRODUCTOS INDICADOS ABAJO

SUPERFICIES	PARA PINTAR	
SUPERFICIES INTERIORES	Flat-Tone	
MADERA INTERIORES	Flat-Tone	

THE KELMAH CO.
DISTRIBUIDORES GENERALES
CUBA-27-TEL-A-3058
HABANA

CUBREN LA TIERRA

A. FUENTES
REPRESENTANTE EN CUBA
LONJA-430-32-TEL-A-6788
HABANA.

Ojos Arruinados

por descuido: enrojecen, duelen y Ud. los deja en ese estado. Tenga cuidado. La Loción de Leonardi para los Ojos cura la afección en un día, sin dolor. Refresca, alivia y fortalece.

LOCION DE LEONARDI PARA LOS OJOS

FORTALECE LAS VISTAS DEBILES

¡¡NO!! MOSQUITOS

"MOSKITO" CAJA DE 12 $2.00

SARRÁ BUENAS FARMACIAS

CASOS Y COSAS

PROSAPIA

En el fresco cenador
del jardín encantador
de una casa del Vedado,
hace rato se han sentado
Rita María y Leonor.

Escuchemos un instante
el diálogo interesante
que ambas sostienen allí.
Rita María.—Pues sí:
era un bribón, un tunante.

Ayer mismo le mandé
los "polvos del te-boté"
y ya no quiero ni verle;
jamás volveré a quererle.
Leonor.—Pero, dí: ¿por qué?

Rita María.—Pues, nada:
tú sabes que fuí criada
en riquísimos pañales,
y que el Marqués de Nogales
es primo de mi cuñada...

Me enamoré de Tomás
casi hasta decir no más
y lo quise con locura...
Leonor.—Y alguna diablura
has cometido quizás...

Rita María.—No seas
mal pensada... No me creas
capaz de una tontería;
por lo tanto, amiga mía,
escucha para que veas.

A diario le suplicaba
(porque así lo deseaba)
que me diera su retrato;
pero el bribón y el ingrato
mis deseos no colmaba.

Tanto y tanto supliqué
hasta que, al cabo, logré
que el retrato me entregara...
¡y se lo arrojé a la cara!
Leonor.—¡Demonios! ¿Por qué?

Rita María.—¡Usurero!
Teniendo tanto dinero,
me da un retrato antiquísimo
en que está flaco, feísimo...
¡y vestido de bombero!

Sergio ACEBAL.

EL GESTO DE UN SENADOR.

MARCO Papirio, un senador romano muy anterior a la época de Mussolini, cuando la invasión de los bárbaros en la Ciudad Eterna, permaneció sentado en su silla senatorial, envuelto en su laticlavia y con el cetro en la mano. El, como sus compañeros, parecían estatuas. Un invasor, creyéndole de piedra, se atrevió a tirarlo de las augustas barbas blancas, a cuya osadía respondió Marco Papirio con un despreciativo golpe de cetro en la cara del bárbaro. Hoy los civilizados toman también por mármol la epidermis de las señoras limpias de granos y herpes, gracias al admirable Jabón "Sales de Archena". Fabricación de Floralia, creadora de la exquisita Colonia "Flores del Campo".

SE DESMIENTE LO DE LA OPERACION A B. MUSSOLINI

Oficialmente se asegura que la salud del dictador italiano es excelente y no necesita operarse

ROMA, octubre 14 (A P.)—La agencia semioficial de noticias Stefani anunció hoy que estaba autorizada para desmentir en absoluto las noticias publicadas en el extranjero informando que un profesor alemán vendrá a Roma para practicar una operación al primer ministro Mussolini. La salud del jefe del Gobierno, agrega, es excelente. "Los círculos italianos consideran—dice la agencia—que la falsa noticia es una maniobra alarmista contra los intereses de la nación".

Despachos recibidos anoche desde Ginebra, Suiza, por un periódico de Londres informaban que el Dr. Sauerbruch, eminente cirujano bávaro, había sido llamado a Roma para celebrar una consulta referente a una operación con los médicos que asisten al primer ministro Mussolini. El periódico "Bund" de Berna, decía que el Dr. Sauerbruch había salido va de Munich para Italia.

De vez en cuando, durante los dos últimos años, se han publicado noticias informando que el jefe fascista se quejaba de dolencias en el estómago o en los intestinos que requerían una operación. En todas las ocasiones las noticias se desmintieron oficialmente. A fines de enero pasado se anunció que Mussolini sufría de un absceso en el duodeno, parte del intestino delgado, y que los especialistas no estaban de acuerdo si debía someterse a operación.

La noticia desmentida hoy por la agencia Stefani es la sexta que acerca de Italia se ha lanzado durante la semana, desmentidas todas por las autoridades fascistas. El primer rumor decía que Italia había concebido planes para una guerra contra Turquía; el segundo, que se llevaban a cabo negociaciones para la compra de Angola a Portugal; el tercero que habían resultado muertas dieciocho personas en una refriega política en Génova; el cuarto, que la dimisión del general Gonzaga y la sucesión de Mussolini en el mando de la milicia fascista indicaba que existía gran malestar en esa fuerza, y el quinto que Mussolini había vuelto a ser objeto de un atentado personal mientras se hallaba en Forlí

EL PRINCIPE LEOPOLDO, EX-REY DE LIPPE, PLEITEA COMO POBRE

DETMOLD, Alemania, octubre 14.—(A. P.)—El príncipe Leopoldo, ex soberano de Lippe-Detmold, ha solicitado y obtenido que se le permita pleitear como pobre, a fin de recuperar sumas que le son debidas.

Leopoldo nació en 1871 y tiene seis hijos, el más pequeño de los cuales cuenta dos años, de su segunda esposa. De acuerdo con el arreglo hecho con el Gobierno del Estado republicano, se le concedieron nueve mil acres de tierra, con inclusión del castillo de Detmold y otros edificios.

Aunque parte de sus bienes raíces es intrínsecamente de mucho valor, el príncipe carece de recursos en dinero, habiendo renunciado hasta a su pensión como oficial del ejército. La necesidad de dinero para sostener a su numerosa familia y los gastos del castillo le obligaron hace algún tiempo a vender una de sus fincas.

El comprador se niega ahora a pagarle. El príncipe deseaba reclamarle la deuda legalmente; pero no pudo hacerlo, porque las leyes alemanas exigen el depósito de una crecida suma para el pago de las costas. Como ha demostrado debidamente su estado de pobreza, se le ha concedido autorización para que pleitée como pobre y ya no tiene necesidad de anticipar dinero alguno para garantizar el pago de las costas.

MUERE UN SOBRINO DEL DIFUNTO PAPA LEON XIII

ROMA, octubre 14.— (A. P.)—El conde Riccardo Pecci, último sobrino superviviente del Papa León XIII falleció hoy, en Carpineto, pueblo natal de León VIII, a cien kilómetros de Roma.

SERA PLATAFORMA EN LOS EE. UU. LA TARIFA AZUCARERA

Las consecuencias políticas han de depender del precio a que llegue el azúcar en estos meses

WASHINGTON, octubre 14 (U. P.)—La tarifa arancelaria del azúcar es uno de los puntos que constituyen la plataforma de la presente campaña congresional y senatorial. Tanto en los círculos congresistas de los republicanos como en los demócraticos, se hacen numerosos comentarios con muy distintos puntos de vista sobre la indicada cuestión. Según los expertos, las consecuencias políticas dependerán en gran parte del rumbo que tomen los precios del azúcar en los próximos meses.

En un boletín de los demócratas se ataca al Presidente Coolidge por su negativa en junio de 1925 a rebajar la tarifa azucarera medio centavo por libra, como se recomendó por la comisión arancelaria, y se declara que el Presidente nunca quiso hacer público el informe de la comisión en el que se explicaban las razones para hacer la reducción del precio. La inacción del Presidente, se alega por los demócratas, ha costado a los consumidores norteamericanos de azúcar la cantidad de $169.100 por día.

El mismo boletín dice que el consumo de azúcar en los Estados Unidos en 1925 fué de 12.342.534.000 libras, sobre las cuales los consumidores han pagado por impuestos arancelarios la suma de $246 millones 850.000.

"El azúcar de los Estados Unidos está incluído en la lista libre, pero se añaden los derechos de aduana al precio de venta, aunque el Gobierno no gane nada con ello"

Una réplica republicana contra estos cargos declara que bajo la tarifa protectora de los Estados Unidos se desarrolla una gran industria de azúcar de remolacha en los Estados del oeste y medio-oeste. En 1900 la producción en los Estados Unidos del azúcar de remolacha subía a la cantidad de 163 000.000 de libras, llegando en 1924 a 2,180 millones de libras.

"La tarifa sobre el azúcar ha sido siempre combatida porque se le conoce con el nombre de trust del azúcar—dicen los republicanos en su declaración.—El trust del azúcar posee prácticamente todo el azúcar de caña procedente de los campos de Cuba, Puerto Rico y las islas de las Indias Occidentales. Emplea trabajadores indígenas pagándoles alrededor de 60 centavos de jornal al día y posee sus propios barcos de carga para que el costo del transporte del azúcar crudo a este país resulte ridículamente pequeño. Si el trust del azúcar importara este azúcar libre de derechos, arruinaría al azúcar de caña y al azúcar de remolacha producido en los Estados Unidos".

HAY VIDA EN OTROS PLANETAS, ADEMAS DE LA TIERRA

LONDRES, octubre 14.— (U. P.)—En una conferencia pronunciada esta noche por Sir Oliver Lodge, célebre hombre de ciencias británico, expresó la opinión de que existe vida en otros planetas además de la tierra.

"Parece que suponemos que sólo la tierra se encuentra habitada, porque no estamos seguros de la existencia de la vida en otros planetas. La vida lucha por existir aun en contra de circunstancias adversas allí donde le es posible. Razonablemente debemos deducir que donde quiera que se produzcan las mismas condiciones ocurrirán las mismas cosas que en la tierra, y que en medio de los innumerables mundos que constituyen el universo puede haber multitudes en condiciones para la vida".

Declaró que las estrellas que rodean a los planetas están acondicionadas para proporcionar luz y calor a dichos planetas.

"WE HAVE NO BANANAS TO-DAY"

KINGSTON, Jamaica, octubre 14.—(A. P.)—La famosa canción "No tenemos plátanos hoy" ("We have no bananas to-day") no puede cantarse en esta ciudad. Se estima que la cosecha de plátanos de Jamaica este año será de unos diez y ocho millones de racimos, lo que equivale a decir que es la mayor en la historia de la colonia.

Los trajes y vestidos teñidos con

COLORANTES "SUNSET"

No destiñen, no manchan las ropas interiores.

LOS ROTARIOS SIGUEN INTERESANDOSE POR LA CARRETERA CENTRAL

Ayer, a las doce del día se celebró por el Club Rotario el almuerzo semanal en el salón japonés del hotel Plaza, al que fueron invitados los señores Manuel Izaguirre y Manuel Calás, con el fin de darles las gracias por la importante cooperación que prestaron en el simbólico acto del domingo pasado. También ocupó el puesto de honor el elocuente orador doctor Miguel Angel Carbonell.

Se dió posesión como nuevo rotario al señor Fitz Magenis. El secretario, doctor Carlos Gárate, expresó el agradecimiento de la directiva del club a todos los señores rotarios por su entusiasmo por la cooperación decidida que prestaron para el mayor éxito de la manifestación pasada, que culminó en uno de los actos más brillantes que se han celebrado en estos últimos tiempos en nuestra ciudad.

El señor Izaguirre leyó interesantes datos históricos referentes a la revolución que fueron escuchados con gran interés por los rotarios.

El doctor Carbonell habló con la elocuencia que le caracteriza acerca de la importancia que ha alcanzado la manifestación del diez de octubre.

Los rotarios dedicarán un sentido homenaje al señor Emilio Gómez con motivo del fallecimiento de su señora madre.

El doctor Gárate habló de lo que está ocurriendo con motivo de la subasta de la carretera central y pidió que el club acordara el nombramiento de una comisión que no era otra cosa que la que propuso, en sesión anterior, a fin de actuar activamente y para dirigirse al Gobierno con el fin de ayudarle en todo lo referente a la carretera central y demás obras públicas.

El señor Alberto González Shelton se opuso a ello porque el Gobierno ha concedido una prórroga de veinte días para que concurran a la subasta nuevos licitadores. El presidente del club, señor Núñez Mesa, sugirió que fuera este asunto a la directiva para estudiarlo, lo que fué acordado los miembros del club.

SIETECUEROS

Entre los mil males pequeños que se padecen, Sietecueros es el más terrible. Ungüento Monesia, que se vende en todas las boticas, cura sietecueros, diviesos, uñeros, granos malos, golondrinos y quemaduras; en todo hogar debe haber Ungüento Monesia, porque es indispensable.

Gran Clínica de Muñecas

"LOS REYES MAGOS"

Dr. KEWPIE
¿TIENES TU MUÑECA ENFERMA?
ENVIALA A NUESTRA CLINICA.

NUESTROS CLINICOS NO PERTENECEN A LA FEDERACION, NOS HACEMOS CARGO DE ARREGLAR SUS MUÑECAS, Y LE DAMOS INGRESO HASTA EL 15 DE DICIEMBRE

"LOS REYES MAGOS"

AVENIDA DE ITALIA NUM. 73.

A todo niño que nos traiga este anuncio el primer Domingo de Noviembre, le regalaremos un objeto.

POR LOS JUZGADOS

JUZGADO DE INSTRUCCION DE LA SECCION CUARTA

Juez: Dr. J. Silveira
Secretario: R. Rodríguez

PROCESADOS

En este juzgado ha sido procesado en el día de ayer Enrique Hernández Sánchez, al que se le exigen $300.00 de fianza.

UN VENDEDOR DE BILLETES SUFRE UNA EMBOLIA

El anciano José María Estévez, natural de la Habana, de 62 años de edad y vecino de San Francisco número 8, en la Víbora, fué encontrado por el vigilante 1302, Miguel González en Bella Vista y 10 de Octubre, el cual se encontraba sentado en el contén con la cabeza sobre las rodillas. El vigilante lo condujo al centro de socorros donde fué asistido por el Dr. E. Tasis, el cual certificó que padecía una embolia cerebral.

Al anciano vendedor de billetes se le encontraron $107.00 en monedas de oro, $11.09 en monedas de plata y níkel, 75 billetes que hacen un total de $193.00 y además 67 fracciones de billetes de la lotería nacional.

Fué conducido al Hospital General Calixto García.

ROBARON A UN BODEGUERO

En la 11a. estación le policía denunció Antonio Gómez García, natural de España, de 38 años de edad y vecino de la bodega situada en San Cristóbal y Recreo, manifestó que se le presentaron dos mestizos fingiéndose inspectores de las pluma de agua habiéndole robado de la trastienda de la bodega la cantidad de $85.00.

EL TRIUNFO DE LA

MATERNIDAD

MALTINA TIVOLI

VIGOR - NUTRICION - BELLEZA

ESTUDIO VALS

M.E.C.D. 2016

YA SE DEBE USAR EL SOMBRERO OTOÑAL

Tenemos la más espléndida colección de modelos recibidos ha poco de París.

Son encantadores, tanto por la originalidad de las formas como por los colores, algunos nuevos, creados para la nueva estación.

Es tanta la modicidad de estos sombreros, que usted puede adquirir un lindo sombrerito por solo $4.00.

Venga a verlos. Muchas damas hacen lo mismo para saber de las nuevas modas.

HABANERAS

Viene de la página SIETE

FIESTAS DE ARTISTAS

EMETERIO ZORRILLA

De arte.

Una fiesta interesante.

La ofrece en la noche de hoy la Asociación de Pintores y Escultores en su casa del Prado.

Homenaje a su benefactor, el caballero tan espléndido Emeterio Zorrilla y Reboul, presidente de la gran cervecería **La Polar**, a quien se hará entrega de una Medalla de Oro acompañada del Diploma de Socio de Mérito.

Como todos sabrán, el señor Zorrilla ha prometido contribuir con la cantidad de 300 pesos, por espacio de seis meses, para el sostenimiento de la asociación.

Se ha combinado para la fiesta un programa con selectos números musicales,

Además un discurso.

Por el doctor Jorge Mañach.

JUEVES DE L SEVILLA

Muy favorecido.

En animación completa.

Aparecía así el **roof** del **Sevilla** en la noche anterior.

Una mesa de honor, era anoche la de Mr. Jouffret, el vice-presidente y administrador general del Sevilla Biltmore, quien obsequiaba con una comida a los agentes del turismo que están en nuestra capital, invitados a conocerla por la Flota Blanca. Allí estaban Mr. Frank Lund, Mr. R. L. Tomlinson, Mr. G. E. Gillespie, Mr. F. I. Davis, Mr. W. H. Hatz y Mr. H. F. Shaw. También formaba parte de los comensales el señor Amacio González, Presidente de la Asociación de Hoteles de la Habana.

En la mesa del cumplido caballero, señor Julio Blanco Herrera, se reunían la interesante dama Blanquita Fernández, con sus lindas hijas Cuquita y Silvia Soto Navarro y los señores Gonzalo Freyre y Antonio Coroalles.

El Ministro del Perú, que venía de la boda de anoche, se encontraba con su esposa Mrs. Oscar Barrenechea y el joven matrimonio Cuca Llansó y Manolo Carreño.

Otra mesa con el señor Julián de la Guardia y su gentil esposa Graciela Valdespino y el teniente coronel Luis Beltrán y su esposa Nena Nodarse.

Un party habitual, el del señor José Pennino y su amable esposa Lita S. de Pennino.

En la mesa de la señora de Fraxedas, estaban estas parejitas: Silvia Gamba y José J. Fraxedas, Georgina Pelegrín y Eduardo Latour y el joven matrimonio Estela L. de Gamba y Mariano Gamba.

Con la señora Elvira Fantony de Medina, estas dos parejitas, tan simpática que formaban Marión Grinda y José Medina y Carmela Medina y doctor Humberto Faz Tabio.

La señora viuda de Goyri en otra mesita, con las señoritas Chichí Goyri y Caridad Fernández Travieso.

Mr. Ralph Estrada en una mesita con Mrs. W. Allan y Mr. y Mrs. Dorothy Allan.

Otra mesa de parejitas, donde se reunían Bebel Vilanova y Ramón Martínez Pedro, Hilda Vilanova y Armando Sánchez Aballí, Mary Vilanova y Gilberto Comallonga y la señora Isabel P. de Vilanova.

Con el señor Panchito Plá, estaban las señoritas Fernández Sabio, las hermanitas Dulce, María Teresa y Pilar, con la señora de Arza.

Llenó su cometido a satisfacción, como siempre, la orquesta de Victor Rodríguez.

Orquesta americana.

Inmejorable.

EN FAUS TO AYER

Día de moda.

Con una nueva cinta.

Fué el de ayer en Fausto, estrenándose **Pedro el Grande**, una de las últimas creaciones de la Paramount.

Paso a dar cuenta del selecto concurso social reunido en la terraza.

Regina Truffin de Vázquez Bello, gentilísima esposa del Presidente del Senado.

Mirta Martínez Ibor de del Monte.

Maximina Marimón de Farrés, Nany Castillo Duany de Portela, Evangelina de la Vega de Céspedes, Maricusa Basarrate de Núñez, Isabel Urréchaga de Solar, Matilde Truffin de Mesa y la gentilísima Nena B. de Penichet, esposa del reputado oculista doctor Jesús M. Penichet.

María Cabrera de Fowler, María Montalvo de Soto Navarro, María Julia Faes de Pla, Elvira Lastra viuda de Fortún, Ana María Saavedra de Duplessis, Carmen Sampera de Moller y María Tijero de Hernández.

Emelina Aguirre de Mejer, María Romero de Vieites, Pura de las Cuevas de Deeghen, Carmelina Gelabert de Santaya, Mercedes Ulloa de Berenguer, Flora Ruiz de Kohly, Paquita Roque de Chacón, María Julia Arenal de Goirigolzairc, Gloria de las Cuevas.

Lolita Ayala.

Amparo Polo.

Julia Misa de Varona, Lucrecia Faes de Amenábar, Isabel Linares de del Alamo.

Señoritas:

Mercedes y María Luisa Menocal, Patrie Pina, Margarita de Armas, Margot Fernández, Bebé Zayas Bazán y Carmen Soto Navarro.

Perlita Fowler.

Un encanto.

Angélica Duplessis, Terina Souza, Berta Pla, Estrellita Ponce, Conchita Fortún, Herminia Rodríguez Polo, Milagros Queipo, Emma Recio y la bellísima Cusita Hernández.

Seguirán hoy y mañana las exhibiciones de **Pedro el Grande** en la pantalla de Fausto.

Emocionante cinta.

Llena de bellezas.

CRIST O REY

Una junta ayer.

En horas de la tarde.

Se celebró con asistencia de numerosas y distinguidas damas en la Parroquia de Marianao.

En ella se trató de todo lo relacionado con la misa que se dirá el 31 de Octubre en nuestro Hipódromo.

Misa de campaña.

En honor de Cristo Rey.

Quedaron designadas las señoras que han de componer la Directiva bajo la presidencia de honor de la Primera Dama de la República.

La publicaré mañana.

Con otros detalles más

CURRITO DE LA CRUZ

La cinta del día.

En exhibición permanente.

No es otra que **Currito de la Cruz**, de un mérito extraordinario, de una belleza imponderable y de un interés excepcional.

Desde el domingo, día de su estreno, está proyectándose tarde y noche en el gran teatro Nacional.

Sigue hoy.

Y mañana y el domingo.

LA BODA DE HOY

Boda.

En la noche de hoy.

Para las nueve y media, según rezan las invitaciones, está dispuesta la de Rosita Estrada Mora, lindísima señorita y el joven Hipólito Amador, comandante de la Marina de Guerra.

Boda elegante.

Que se celebrará en el Angel.

Enrique FONTANILLS.

La pala de charol y la parte de atrás de piel carmelita: $3.00.

BENEJAM

San Rafael e Industria.

SE PROPONE EL GOBIERNO..

Viene de la PRIMERA página

teriores presidida por el señor José Bargueiras, en la mesa de la Asamblea ocuparon puestos el Delegado del Gobierno Civil, Sr. Rogelio Caramés, el vicepresidente de la Asamblea señor J. Pérez Cabo y el Vice, señor Narciso María Rodríguez. Con éstos los secretarios señores Rouco y Neira.

Asistieron los miembros de la Comisión Ejecutiva, presididos por el señor Jesús María Bouza, quien tenía a su lado al Secretario General señor José Gradaille, al interventor señor Naya, al Presidente de la Sección de Cultura señor López Villamil y a los demás miembros que integran dicho organismo.

Continuó la discusión del Proyecto de Presupuestos. Asistieron casi todos los Apoderados. También concurrieron como en las asambleas anteriores, numerosos asociados.

ACLARACION DEL SR. NAYA

El presidente de la Sección de Inmuebles, Sr. Angel Naya, desea aclarar que en la sesión de la asamblea de Apoderados en que fué discutido el presupuesto del Cuerpo Facultativo de la "Benéfica", no solo se mostró favorable a los aumentos de sueldo, sino que lo consideró indispensable a fin de que el Centro tenga facultativos bien retribuídos, por lo que estuvo de acuerdo en todo lo que recomendaba en el asunto la Comisión Económica como los acordados por la Asamblea mejorando algunos sueldos.

Se aprobó el resto del Capítulo del Presupuesto, correspondiente a la Sección de Sanidad.

Fueron aprobados los capítulos pertenecientes a las Secciones de Cultura, Bellas Artes y Propaganda.

Se dió lectura al proyecto de la Sección de Inmigración, resultando también aprobado, según lo llevaba la Comisión Ejecutipa.

Fueron aprobados los presupuestos de la Sección de Momento y de la Sección de Orden.

Se aprobó igualmente el Proyecto de la Sección de Inmuebles, con la recomendación que al mismo hizo la Comisión Económica al Proyecto de la Comisión Ejecutiva.

Después se dió lectura al Informe de la Comisión Ejecutiva sobre el problema planteado por el cuerpo facultativo, de la casa de salud, de acuerdo con las órdenes recibidas de la Federación Médica de Cuba. En dicho escrito, consignaba la atención que había prestado al asunto, desde mucho antes de la presentación del memorandum de la Federación, pues desde el Congreso Médico, celebrado el pasado año, en el teatro Nacional que se dieron a conocer las aspiraciones de la Federación, el Ejecutivo del Centro Gallego, había venido estudiando el particular, a cuyo efecto se citan las ocasiones en que se trataron asuntos relacionados con las comunicaciones recibidas, cambios de impresiones, y escritos cursados y reuniones con el Director Facultativo y otros miembros de aquél, así como las reuniones y gestiones cerca de la Federación Médica, y la actuación con el Comité de Sociedades Españolas, demostrando que había prestado el interés que tan importante problema representaba.

El Sr. Bouza, dió lectura a una Declaración de Principios, contentiva, de la clara visión que el Centro Gallego tenía, de sus deberes y de su responsabilidad, así como de los derechos inherentes al mismo en todos los órdenes de la vida. Cada párrafo mereció una ovación.

DECLARACION DE PRINCIPIOS

Con todo el rigor de la verdad, os he dicho todo lo que hicimos, ahora, con toda la devoción que debemos a esta amada Casa de Galicia, os diré lo que debemos hacer: lo que yo haría desde hoy en adelante:

Primero: Proclamar en todos los casos y en todos los tonos como una verdad intangible, que el Centro Gallego es y será siempre SOBERANO en cuantos pactos, tratos y contratos realice dentro de su domicilio; y que su SOBERANIA no ofrece duda ni tolera discusión.

Segundo: Cerrar herméticamente nuestras almas y nuestros corazones, a todo intento de penetración en nuestros Estatutos y en nuestros acuerdos. La Federación Médica persigue el propósito declarado de destruirnos; nosotros debemos proseguir nuestra vida serena y valientemente; sin arrogancias ni soberbias; pero sin claudicaciones humillantes. La dignidad del Centro Gallego es la suma de todas nuestras dignidades. Puede el individuo arrojar por la ventana su propio decoro; pero Dios manda que conservemos en toda su nobleza y en toda su integridad, la dignidad y el decoro del Centro Gallego, que nos fué confiado como un sagrado depósito.

Tercero: Es necesario y conveniente que en la medida de la justicia y de nuestras posibilidades económicas, aumentemos los sueldos del Cuerpo Médico de La Benéfica, tratando esta mejora con nuestros médicos, si así fuere conveniente; pero nunca con elementos extraños que han nacido a la vida, con el firme propósito de entorpecer la nuestra. El Centro Gallego no cede el paso a nadie en lo que respecta a ser justiciero y a ser liberal.

Cuarto: Restablecidas que sean las circunstancias normales, y aun ahora en los días inquietos y borrosos de esta grave crisis, debemos, todos por igual tratar con las más altas consideraciones al que resulte ser Director de La Benéfica, y debemos aumentar su autoridad y rodearla de prestigios y de respeto, con objeto de que su jefatura científica sea cierta en su pensamiento y en su ánimo. Sin autoridad, no es posible establecer la disciplina, y sin disciplina no se gobiernan las masas por muy sumisas que sean.

Esto hicimos y esto haremos, como lo exige el buen nombre del Centro Gallego, que ahora descansa en nuestras energías y en nuestras devociones. La Comisión Ejecutiva y la Sección de Sanidad creen haber cumplido con su deber.

Ahora todos y cada uno de nosotros cumpliremos con el nuestro, defendiendo los derechos del Centro Gallego. Al que así no lo haga que Dios y Galicia y su conciencia se lo demanden.

Se abrió el debate sobre el particular, haciendo uso de la palabra el Dr. Baños, pronunciando un elocuente discurso.

Estima que debe resolverse el problema en la casa y con los de casa, con respeto para todos, y las mayores consideraciones, recabando igual respeto y consideración para el Centro Gallego, estando conforme con la Declaración de Principios expuesta por el presidente del Centro Gallego y presidente de la Comisión Ejecutiva, en la que estaban comprendidos todos los puntos y consideraciones del grave problema, que reclamaba como ningún otro hasta el presente ser resuelto con serenidad, buen juicio, alteza de miras y patriotismo.

Continúa en la página ULTIMA

DETENIDO POR EL CRIMEN DE MARIANAO

El agente Guerra, de la Policía Judicial, arrestó ayer en el pueblo de Marianao, a Antonio Mena, de 20 años y vecino del reparto Miramar, porque lo sorprendió en los momentos en que con otras personas hablaba sobre el crimen cometido en la persona del dueño de la bodega El Oriental, hace varias semanas, estimando que pueda ser cómplice o autor del hecho.

ES MARAVILLOSO PARA LOS DELGADOS

Esa es la opinión que el Sr. Fermín Salcedo, vecino de 1206 Baywood Ave., Toledo, Ohio, tiene del CARNOL. Nos escribe el Sr. Salcedo: "Hace algunos días recibí su afamado Carnol y estoy teniendo nueva vida con tan maravilloso remedio para los delgados. Sírvanse mandarme otros 3 frascos."

Si en lugar de seguir siendo flaco (o flaca) prefiere Ud. ser grueso, saludable, fuerte; aumentar sus carnes y hermosear su cuerpo, decídase ahora mismo a tomar el Carnol, el bien conocido específico para engordar, el mismo que el Sr. Salcedo dice es maravilloso para los delgados. A las pocas semanas de tomarlo en toda probabilidad habrá Ud. aumentado algunos kilos. CARNOL (pastillas) no es un remedio para curar enfermedades, sinó una fórmula o receta beneficiosa a los delgados. Siga Ud. el buen ejemplo del Sr. Salcedo; compre el CARNOL (pastillas) en cualquiera botica y tómelo de acuerdo con las instrucciones en cada frasco. No requiere dieta ni privaciones. THE CARNOL CO., 32 Union Square, New York.

Si su farmacia no tiene CARNOL le enviaremos un frasco por correo certificado, al recibo de un giro postal por valor de $1.00. The Carnol Co. 32 Unión Square, Dpto. DM., New York, N. Y.

KERMATH
MOTORES MARITIMOS

"El Kermath nunca falla"

El que posee un barco provisto de motor Kermath siente entusiasmo cada vez que corta el agua con el movimiento ligero y uniforme que solo se obtiene con el mejor motor marítimo que se construye en todo el mundo. Para lanchas, barcos de servicio y pequeños yates, el Kermath es incomparable a cualquier otro en funcionamiento seguro y económico.

* * *

Todas sus piezas son normales y permutables. Tienen Magnetos Bosch Americanos y acoplamiento de impulso.

3 a 100 H. P.
1 a 6 cilindros
Motores de 4 tiempos

José Villaamil
Santa Clara, 5
Habana

Kermath Manufacturing Co.
Detroit, Mich., E.U.A.
Dirección Cablegráfica: KERMATH

Salón de Soda de "El Encanto"

Helados, pastas, sodas, sandwichs, ensalada de pollo, bocaditos, refrescos, dulces, bombones, etc. Todo exquisito. Suprimidas las propinas. Abierto desde las ocho de la mañana hasta las seis de la tarde, como el resto de la Casa.

Galiano (toda la cuadra) S. Rafael, S. Miguel. Tel. Centro Privado [15 líneas] A-7221-M-9971

Productos de la "Academia Científica de Belleza"

Puede afirmarse que no existe hoy ningún refinado espíritu de mujer en cuyo tocador no esté dignamente representada la "Academia Científica de Belleza", de París. De la absoluta eficacia de estos productos maravillosos, bien aplicados, llegan a nuestro Departamento de Perfumería testimonios innumerables

"Jabón Imenia". El más fino de los jabones, especial para cutis delicados. Suaviza y evita la dilatación de los tejidos. Precio: 80 cts. uno; $2.25 la caja.

"Princesa de las Cremas". Suave, perfumada y fresca, esta crema sostiene admirablemente los polvos y es la única que no produce grasa. En blanco, rachel y rosa. Precio: $2.00 el pomo.

"Astringente Imenia". Este maravilloso tónico es inmejorable para hacer desaparecer la grasa y cerrar completamente los poros. Precio: $2.00 el pomo.

"Arrebol Maravilloso No. 28". Completamente vegetal. inmejorable para usarlo en la playa. No se cae con el agua de mar. Color mandarina. Precio: $1.75.

"Arrebol Maravilloso número 29". De la misma composición que el anterior, pero de un color fresa especial para trigueñas.

"Crema de yema de huevo". Esta crema constituye un verdadero alimento para la piel. Se recomienda para los cutis anémicos con tendencia a las manchas encarnadas. $2.00.

"Crema y Leche Anti-Efileida Imenia". Unico tratamiento que hace desaparecer radicalmente las pecas y evita que la piel se perjudique por los efectos del sol. Tratamiento $4.00.

"Crema y loción Demodexia". Usado con regularidad este tratamiento hace desaparecer las espinillas y puntos negros sin necesidad de esprimirlos. Tratamiento: $4.00.

"Savia Maravillosa". Unico producto eficaz que hace crecer y poblar las pestañas. Precio: $2.00 el pomo.

"Elixir Alcanforado". Muy recomendado para las personas que sufren de Acné o barros. Refresca la piel, y hace desaparecer otras imperfecciones del cutis. Precio: $2.25 el pomo.

"Polvos Pétalos de Azucena". Muy finos. Dan un aspecto de frescura y transparencia al cutis. Colores: blanco, rachel, rosa y ocre. Para usar por la noche el color **mauve**. Precio: $2.25 la caja.

"Polvos Lytial". Suavemente perfumados. Son muy adherentes hasta en los casos de cutis muy secos. Colores: Blanco, rachel, rosa y ocre. Precio: $1.50 la caja.

"Aceite Florido. Maravillosa composición que supera a todos los **Cold-Creams**. Muy recomendado para la limpieza del cutis. No produce grasa, suaviza y limpia completamente los poros. Sustituye al agua y el jabón. Precio: $2.50 el pomo.

El catálogo

Pídanos el catálogo de la "Academia Científica de Belleza". En él se explica con toda claridad el modo exacto de aplicar estos productos incomparables.

Perfumes

Cualquier perfume, cualquier marca que usted desee puede tener la seguridad de encontrarla en el Departamento de Perfumería. Presentamos la línea más completa, constantemente renovada y ampliada.

Tintura "La Flor de Oro"

Esta admirable tintura—"La Flor de Oro"—tiene la virtud de devolver al cabello el color natural de la edad juvenil, dejándolo brillante, finísimo y ondulado. Cura la caspa y evita la calvicie porque vigoriza las raíces del pelo. No mancha el cutis ni la ropa. De venta exclusivamete en EL ENCANTO. ***Precio: $2.50 el pomo.***

PRECIO FIJO

CONSOLIDACION DE DOS BANCOS NORTEAMERICANOS

NUEVA YORK, octubre 14.—(U. P.)—Ha sido acordada la consolidación del Irving Bank and Trust Co., con el American Exchange Pacific National Bank por los comités de directores de ambas instituciones.

Esta nueva combinación financiera, que trabajará con un capital de más de $735.000.000, ocupa el tercer lugar en el orden de importancia entre las corporaciones bancarias norte-americanas superándola sólo el National City Bank y el Chase National Bank, que trabajan con capitales que exceden de mil millones de pesos.

EL GOBIERNO DEL NUEVO PRESIDENTE BRASILEÑO

RIO JANEIRO, octubre 14.—(U. P.)—El Presidente electo del Brasil, señor Washington Luiz, ha anunciado hoy la lista de los miembros que formarán su Gabinete, en la que aparecen Octavio Mangabeire como ministro de Negocios Extranjeros; Vianno Castelo, ministro del Interior y Justicia; Victor Konder, ministro de Comunicaciones; Getulio Vargues, ministro de Hacienda; Almirante Pinto Luz, ministro de Marina; Néstor Sezefredo Passos, ministro de la Guerra y Lyra Castro, ministro de Agricultura.

JUZGADO CORRECCIONAL DE LA SECCION PRIMERA

Juez: doctor Miguel Laaverio.

Secretario: doctor José A. Iribarren.

Santiago Duene, hurto, 31 días; Oscar Vila, resistencia, 31 días; Matías Alfisu, estafa, 5 pesos; Pedro Laris, estafa, 5 pesos; Jaime Rueda Serviet, vejación, 5 pesos; Hermenegildo Bilfao, daño, absuelto; Rita González, escándalo, 5 pesos; Obdulia Hernández, escándalo, 2 pesos. Eugenia González, escándalo, 2 pesos; Julia Sánchez, escándalo, 5 pesos; Alejandra Pereira, lesiones, 5 pesos; Ignacio Galero, maltrato de palabra, absuelto; Salustiano González, infracción sanitaria, 30 pesos; José Fernández, infracción sanitaria, 10 pesos; Federico Amanda, infracción sanitaria, 10 pesos; Federico Serrano, infracción sanitaria, 8 pesos; Rafael González, idem, 20 pesos; José Alvarez, daño, absuelto, Antonio González, idem, 20 José Pastor, riña, 5 pesos; Francisco pesos; Juan Moran, idem, absuelto; Pérez, daño, absuelto; Manuel Trillo, infracción, 10 pesos; Alfredo Acevedo, idem, absuelto; Antonio Díaz, infracción, idem; Segundo Martínez, escándalo, 2 pesos; José Vázquez, infracción, 2 pesos: María Martínez, escándalo, 5 pesos; Herminia González, idem, 5 pesos; Eva Ruíz, escándalo, absuelta; Antonio Lafuente, estafa, idem; José Peñalver, idem, idem; Oscar Puente, escándalo, 10 pesos; Enrique Rivas, estafa, absuelto; Juan Malh, juego prohibido, idem; Luis Li, idem, idem; Felipe Lli, idem, idem; Rafael Lio, idem, idem; Joaquín Jan, idem, idem; Antonio Lee, idem, idem; Rafael Malh, idem, idem; José Rodríguez, estafa, idem.

DESDE PARIS

SARAH ET REINE

Comunicarán a su distinguida clientela la apertura de la temporada 1926-1927

SARAH ET REINE

PRADO 100

M.E.C.D. 2016

TEATRO FAUSTO
Películas Paramount

HOY
ESTRENO EN CUBA
5¼ 9¾

Presentacion de
Emil Jannings

El actor de las mas famosas caracterizaciones de Reyes y Emperadores en su papel del Zar de la poderosa Rusia de

Pedro El Grande
"PETER THE GREAT"

Domingo 17
D. W. Griffith

El mago del cinema creador de "Alla en el Este" y "Las Huerfanas de la Tempestad" presenta el sensacional cinedrama

CRIMEN Y CASTIGO
"THAT ROYLE GIRL"

Con las estrellas
CAROL DEMPSTER W.C. FIELDS
JAMES KIRKWOOD y HARRISON FORD

Paramount Film de Cuba, S.A.
Estrada Palma 112

DEL REPARTO LAS CAÑAS

BODA

Recientemente efectuóse en la iglesia del Vedado, la boda de la simpática señorita Clorinda Perera y el joven doctor Aurelio de la Pezuela, Notario de Isla de Pinos.

Celebróse la ceremonia ante el altar del Sagrado Corazón de Jesús, oficiando el padre Juan de la Cruz, C. D., Director espiritual de la gentil Clorinda.

Los novios fueron apadrinados por la bondadosa dama Aurelia Real de Pezuela, madre del novio y el correcto caballero Enrique Perera, padre de la interesante desposada.

Firmaron el acta matrimonial como testigos los señores Domingo y Abelardo Hernández, comandante Cosme Abellé y doctores Manuel Azoy y Millán.

Terminada la ceremonia nupcial, trasladáronse los concurrentes a la residencia de la novia, donde fueron obsequiados con verdadera esplendidez.

El cronista formula sus votos sinceros por la eterna dicha de Clorinda y Aurelio.

El cronista formula sus votos sinceros por la eterna dicha de Clorinda y Aurelio.

EDUARDO QUESADA

Tan estimado amigo y antiguo condiscípu' celebró su santo el día 13, por cuyo motivo vióse su elegante residencia de Avenida Cosme Blanco Herre en extremo concurrida, celebrándose una pequeña reunión y obsequiándose espléndidamente al nutrido grupo de amigos que le testimonió su aprecio en día tan señalado para él.

Nos complacemos en reiterar al amigo estimadísimo, nuestro aprecio.

E. M.

AGRICULTURA Y ZOOTECNIA

Con motivo de cumplirse con la salida del número de Septiembre, el 5o. aniversario de la magnífica y popular revista mensual ilustrada "Agricultura y Zootenia", ha querido su competente Director, el doctor Bernardo J. Crespo, Jefe de la Sección de Veterinaria de la Secretaría de Agricultura, Comercio y Trabajo, lanzar a la publicidad un número especial, lujosamente presentado y con mayor número de páginas que los anteriores, en obsequao de los numerosos favorecedores que tiene esta publicación.

En este número aniversario han colaborado competentes profesionales que han puesto especial interés para que "Agricultura y Zootecnia" celebre su 5o. año de existencia de la manera más esplendente posible, contribuyendo con valiosas producciones literarias a hacer de esta edición la más interesante de cuantas se han publicado hasta la fecha.

Nuestro ilustre Presidente, General Gerardo Machado, ha contribuido también al mayor lucimiento de este número aniversario y como patriótico estímulo para los editores de "Agricultura y Zootecnia" ha suscrito unas laudatorias manifestaciones, donde encomia la labor beneficiosa y nacionalista de "Agricultura y Zootecnia" en el desenvolvimiento de nuestra riqueza agro-pecuaria.

Todos los artículos que aparecen en este número nos merecen los más favorables juicios, y no hacemos, por tanto, mención especial de ninguno, pero publicamos más abajo el sumario completo en el cual apreciarán nuestros lectores por el título de los mismos la utilidad y el interés que tienen para todos los mencionados trabajos.

SUMARIO:

Editorial Opiones valiosas; El General Machado y los pinos nuevos, por el Dr. Bernardo J. Crespo; Un año más, por Francisco Rousseau; Necesidad de intensificar la educación agrícola, por el Dr. Rafael de Castro; El yugo de los bueyes; La llamada aclimatación es problema profiláctico lo mismo en el hombre que en los animales domésticos, por el Dr. Francisco Etchegoyhen; Trabajo duro y peligroso, por Otto A. Fischer; El problema de la libre importación de papas, por S. C. Bruner; Las variedades de caña de importancia para Cuba, por A. de J. González M.; Desde mi Granja Carmen por Luis G. Martínez; La creación del Instituto del Alcohol, por Miguel A. Valdivia; La cría provechosa del cerdo; Sección de la Asociación Nacional Veterinaria de Cuba, por los Dres. F. Etchegoyhen, A. Iduarte y R. Lagarde.

PATRIA Y CULTURA

Hemos recibido una atenta invitación para el homenaje que se rendirá a la institución "Patria y Cultura", que dirige el profesor señor Oscar Ugarte. Será el sábado, en el "Conservatorio Falcón".

Integran la Comisión Organizadora los señores Dr. Alonso Betancourt, Teniente Cándido Herrero, Antonio Piña, Nelia Becerra, Ramona Sicardó, Ana Muñoz, Lidia Dávila, María de la Torre de Delmonte, M. Luisa Dávila, Rafaela Morejón, Gerardo Betancourt, Enrique Piña Edgardo Estrada, Eduardo V. Suárez, Alvaro Alfonso, Ricardo Mestre, José M. Arriete, Rafael Tamarit, Lisardo Muñoz Sañudo, Emilio Reinoso, Joaquín Navarro Riera (Ducazcal).

El programa ofrece extraordinarios atractivos que asegiran un éxito digno de la agrupación cívico-artística homenajeada y en él figura mucho de lo que mucho vale en nuestro mundo artístico, además de la palabra elocuente del doctor Lucilo de la Peña.

Teatro "MARTI"
EMPRESA POLI

HOY VIERNES 15 DE OCTUBRE HOY
SOLO TANDAS DE 1, 3 Y 5.
PROGRAMA EXTRAORDINARIO.
La interesante Revista FOX No. 63.
La preciosa cinta cómica en dos actos
ROPA AGENA
y la Super-producción de gran éxito, de la Metro Goldwyn, en nueve actos, interpretada por el celebrado actor RAMON NOVARRO, titulada:
EL GUARDIA MARINA
PRECIOS PARA LA TANDA DE LAS 5.
Luneta .. .. .40 cts. Tertulia .. .. 15 cts.

JUEVES 21 y VIERNES 22:
ESPOSAS SOLTERAS
Por CORINNE GRIFFITH.

DOMINGO 17: GRAN MATINEE INFANTIL.

10563 1d-15

NOTICIAS DE LA TERMINAL

DE SU EXCURSION DE PROPAGANDA MARTINIANA POR CAMAGÜEY Y ORIENTE, REGRESO EL SEÑOR ARTURO CARRICARTE

El presidente de los colonos de Camagüey, señor Escipión de Varona, regresó ayer, después de asistir a la asamblea de Ciego de Avila. — Vuelve de Inglaterra Mr. Sketch, de los Unidos

ESCIPION DE VARONA

El presidente de los colonos de Camagüey, señor Escipión de Varona regresó ayer acompañado del señor Mario Escobar, después que asistieron a la Asamblea que se efectuó en Ciego de Avila.

EL EX GOBERNADOR DE CAMAGUEY

Procedente del Central Senado, llegó el señor Bernabé Sánchez Batista hacendado de aquella región y ex Gobernador de la Provincia de Camagüey.

POLITICOS

Llegaron ayer de Ciego de Avila el senador Modesto Maidique; de Camagüey el representante a la Cámara Manolo Tomé; de Sancti Spíritus el representante a la Cámara y General Santiago García Cañizares. Fueron ayer a Puerto Esperanza el representante a la Cámara José Baldor; a Consolación del Sur Ramón Fernández, candidato al Gobierno de Pinar del Río; a Matanzas el representante a la Cámara Aquilino Lombard; a Guane el teniente coronel retirado y político que aspirará Bernabé Martínez Amores.

TREN A GUANE

Fueron ayer a Consolación del Sur el doctor José M. Garmendia; a Pinar del Río Rafael M. Angulo, compañero en la prensa muy estimado, el doctor Carreño, José R. Martínez; a San Cristóbal Germáán Fernández; a Puerta de Golpe Manuel Solaum; a San Juan y Martínez Víctor López.

LOS TRENES DE SAGUA Y CAIBARIEN

Salieron por estos trenes entre otros a Colón Fernando P. Serra y familia; a Cienfuegos Federico Reyes, Casimiro Fierro; a Cárdenas Laureano Martínez, Esperanza Viñez viuda de González.

VIAJEROS QUE LLEGARON POR LA MAÑANA

Por distintos trenes legaron de Caibarién José Lobo; de Cienfuegos Manuel Villa, Arturo Dieppa y familiares, doctor Raimundo Ruiz, José González; de Sagua la Grande el presbítero Arturo Busset; de Santa Clara Ramón García Martí, Andrés Delgado, Enrique Pertierra.

TREN EXPRESO LIMITADO

Por este tren legaron de Santiago de Cuba Maximiliano Betancourt, León Hechevarría, R. L. Balter, señora Teresa Torres de Herrero, Gabriel Miralles, el presbítero Pedro Martínez; de Santa Clara Germán Torres, Horacio Barroso, Pedro L. Celiz; de Camagüey doctor Rodrigo Jordan, Enrique Sainz, Luis Durán y Felipe Luaces; de Sabanazo Adolfo Montesino de Zaza del Medio doctor Pedro A. Díaz y José Dago; de Ciego de Avila Fernando Arango y familiares, Diego Carrillo y señora y Mariano Aguiar.

EL DIRECTOR DEL INSTITUUTO DE ORIENTE

Ayer regresó a Santiago de Cuba el doctor Manuel Marcel, Director del Instituto de Segunda Enseñanza de aquella provincia; después de haber dejado ultimados importantes asuntos en la Secretaría de Instrucción Pública.

MR. HOWE Y MR WASTON

Estos conocidos hombres de negocios señores Howe q Waston fueron a Manzanillo.

EL DOCTOR ARTURO R DE CARRICARTE

El presidente de la Sociedad Martiniana, doctor Arturo R. de Carricarte, regresó anoche de su extensa y fructífera excursión por Camagüey y Oriente en propaganda Martiniana para lograr su noble objetivo de hacer la obra martiniana en Playitas que tanto anhela.

Le esperaban su señora madre y varios de sus muchos amigos.

EL GOBERNADOR DE MATANZAS

Ayer regresó a Matanzas el doctor Juan Gronlier, Gobernador de aquella provincia y candidato a un nuevo período.

MR SKETCH

El Administrador General Auxiliar de los F. C. Unidos señor F. G. Sketch, regresa hoy de Inglaterra acompañado de su distinguida señora esposa.

Su viaje ha sido de varias semanas tomándose su descanso necesario luego de la constante labor que ha realizado durante su interinatura en la Administración General del citado ferrocarril.

Sea bienvenido.

EL SENADOR VERA VERDURA

Ayer legó de Matanzas el senador Manuel Vera Verdura.

TREN A SANTIAGO DE CUBA

Por este tren fueron a Central Francisco el doctor Moya; a Matanzas la señora del teniente coronel Guillermo Schweyer y su hijo Guillermo, el señor Jesús Castelló, secretario del señor Vicepresidente de la República, el doctor Luis Vidal candidato a representante del Partido Popular en aquella provincia, Perfecto González Enrique G. Quevodo, Pedro Sierra y su señora, el capitán del Ejército Nacional Arencibia; a Santa Clara Jesús Menéndez, Gabriel Fuster; aG uantánamo Salvador Miró y familiares; a Cabalguán doctor José Márquez y su señora Ofelia Francis; a Camagüey Rafael Benítez; al Central Alava el Administrador de esa finca azucarera Julio Tarafa; a Holguín Amado Castañón, Celestino Almaguer; a Aguacate el teniente del E. N. Felipe Morales; a Nuevitas Cecilio Pérez; a Sagua la Grande Marino Ruiz; a Cárdenas Pedro Etchegoyen y señora, Felipe Nogales.

TREN DE SANTIAGO DE CUBA

Por este tren legaron de Cienfuegos José M. Cantello, Juan Trujillo Cárdenas, Enrique Parquet, Emilio González, Eduardo Aday; de Santa Clara doctor Alberto Torre y señora, Clemente Acosta; Central Progreso Manuel Gorrigolzarri; Dos Hermanas José Rupia; de Cifuentes Manuel Sosa de Colón Juan Trujillo, el capitánn de aquella Policía Municipal Bernardino Pino; de Santiago de Cuba señora Rosa Zamora e hija, la señora Eugenia Rendón viuda de Valdés; de Jovellanos Herminio Herrera, José Assor, Nicolás Domínguez, el conocido político Antonio Génovas de Zayas, Lorenzo Trocha su señora Jenis Saburin y su hija Emma; del Central Elia Ferriol Lago; del Roque la señora del ingeniero Ramos ys u hija Luisa; de Cunagua Santos González; del Central Mabay Mario de la Vega; del Central Tinguaro Enrique Cárdenas; de San Fernando de Camarones Ramón Oces; de la Esperanza Manuel Fabián Quesada; de Matanzas J. D'Pool, José H. Alonso; de Sancti Spíritus Amado Sabín; de Sagua la Grande señora Mercedes Caubi viuda de Cubas; de Guayos el Jefe de Sanidad de aquella localidad doctor Celstino Ramos Acosta; de Placetas doctor Nicolás Fumero y su hija Luz María.

EL PRESIDENTE DE LOS VETERANOS DE CIENFUEGOS

Ayer llegó el teniente coronel del Ejército Libertador y ex representante a la Cámara Juan Bautista Fernández, presidente de la Delegación de los Veteranos de aquella localidad.

DE SAN MIGUEL DE LOS BAÑOS

Regresó ayer acompañado de su señora el señor Julio Rodríguez ferrocarrilero muy conocido.

VICENTE ESTRADA

El señor Vicente Estrada, administrador del Central Francisco, llegó ayer después de larga temporada ausente de la capital.

Con el señor Estrada regresaron, pero éstos de Sopimpa, de ver un ganado, los señores Jenni Beck y Peter Morales que a más de sus actividades en cañas como colonos, ahora van a emprender el negocio de ganado.

A ISLA DE PINOS

Fueron anoche al sla de Pinos los señores José González Manuel Arca, Obdulio Suros, José Manet y su hija Nidia, Manuel Fernández y su señora.

TREN A PINAR DEL RIO

Fueron a Pinar del Río el doctor Enrique Caiñas; a Alquizar José Ramón Morales; a Candelaria Catalina González viuda da Santos Vila; a Taco Taco doctor Luis G. Sánchez, a Artemisa Enrique Dolz, Narciso Gómez; a los Palacios Florentino Duente; también a Pinar del Río Andrés Rodríguez, Manolo Barba, la señora Nieto de Soldevilla y su hija Lolita.

TREN DE CIENFUEGOS

Por este tren traído a su hora por el maquinista Joaquín Valladares y el amable conductor Jenaro Lavín, llegaron de Cienfuegos José G. Posada, Manuel Martínez, Julio García Agolfo Barrera, señorita Carina Suárez, señora Virgilia Ricard, Juan M. Campo, José Nieto, Fidel Díaz Espino y Jorge García Montes, representan ante a la Cámara.

TREN EXPRESO LIMITADO

Fueron anoche a Ciego de Avila el comandante del Ejército Nacional Easter, Eduardo Tarret, Abelardo Pons Fernández, representante de máquinas de escribir; Alberto Casas; a Camagüey el representante a la Cámara Manolo Tomé, Manuel Dioppa y señora, el candidato a representante a la Cámara Alfredo Lima, el doctor Aquiles Betancourt, doctor Garcilaso de la Vega y señora, Vicente Tomé y señora, José A. García y señora, Abelardo Tous, candidato a representante, Manuel Alvarez González; a Manzanillo Francisco del Río; al central Violeta la señora Olozaga de Andreu y su señorita hija Mercedes; a Antilla doctor F. Jcanet y señora; a Jobabo doctor Fernando Penabá e hijo; a Santiago de Cuba Juan José Alvarez; a Matanzas Buenaventura Hernández, Adolfo Orihuela.

EL SUBDIRECTOR DE LA RENTA

A Manzanillo fué el señor Sebastián Planas, subdirector de la Renta a quien estuvieron a despedir políticos y amigos.

ALUMNA AVENTAJADA

JULIETA CANTO Y MARTINEZ

Con sobrada razón y exacto juicio afirmó ha pocas noches el Dr. Salvador Salazar que la mujer cubana marcha afanosamente a conquistar las vanguardias de nuestra intelectualidad.

Hemos asociado este loable juicio del ilustre Profesor al tener noticia—que nos cumple no silenciar—de un notable caso de aprovechamiento estudiantil, al realizarlo una firme esperanza de intelectual preclara: la gentil señorita Julieta Canto y Martínez, que inicia sus tareas académicas con dos éxitos simultáneos, triunfando en las oposiciones para ingreso en la Escuela Normal habaner ay vencer la prueba que al propio tiempo realizara para ingresar en nuestro Instituto de Segunda Enseñanza.

Tan aventajada alumna del Colegio Habana que dirige la mentora María Hernández merece por su doble triunfo nuestra cordial enhorabuena, que afectuosamente hacemos llegar a sus amantes padres, la señora Altagracia Martínez de Canto y el Sr. Paulino Canto, nuestro distinguido amigo.

GRAVES DENUNCIAS

En el Juzgado de Instrucción de la Sección Tercera fué presentada ayer una denuncia en la que aparecen haberse cometido distintos delitos de bastante gravedad, en los qué juegan los nombres de conocidas personas de esta capital.

Un individuo, hermano de un capitán de policía fallecido hace tiempo de manera trágica, formula la denuncia, toda vez que aparece vendida por un puñado de oro, su sobrina, llamada Clara, de catorce años de edad.

Se encuentran complicados un capitán del ejército nacional, un hermano de éste, un conocido médico, un farmacéutico y otras personas más.

El DIARIO DE LA MARINA, en vista de que en la denuncia figuran la comisión de delitos repugnantes, no obstante poseer una completa y detallada información de los mismos, se abstiene de publicarlo por respeto a sus lectores.

RIALTO
HOY
EL EXITO MAS GRANDE DEL CINEMA
Venga a comprar temprano sulocalidad.
HOY

ESTRENO EN CUBA
AMERICA ADVENTURE A-9638
3 5¼ 9¾

RODOLFO VALENTINO
En su ultima produccion
EL HIJO DEL SHEIK
Con el concurso de VILMA BANKY
Exclusiva de los ARTISTAS UNIDOS - Labra 39 y 41

Quedan suprimidos todos los pases para las exhibiciones de esta película, por acuerdo de la casa distribuidora de la misma.

PROXIMOS ESTRENOS

AVES SIN NIDO
Por Mary Pickford,
Y
"El Placer de los Ricos"
Por Helen Chadwick.

Ultimas Exhibiciones HOY Y MAÑANA De la bellísima producción cinematográfica por Dorothy Revier y el "Viejito coqueto"
"El Torbellino del Placer"
Marido!... no engañes a tu mujer!...
Jazz!... Jazz! Jazz!
Selección SANTOS Y ARTIGAS.
CAMPOAMOR
El el mes de Diciembre, en Payret, el formidable Circo "Santos y Artigas"

Jabón CASHMERE BOUQUET DE COLGATE

HARA su cutis encantador. Es un producto de belleza que se fabrica hace más de cincuenta años. De inapreciable valor por su pureza. Se recomienda especialmente para el cuidado de la cara, el cuello y las manos.

Su perfume—persistente, exquisito—no se desvanece; la pastilla llega a su fin con fragancia deliciosa.

Dura mucho porque no se desperdicia; cuando se humedece, se disuelve solamente una cantidad insignificante, la necesaria para hacer copiosa y aromante jabonadura.

NO EXISTE MEJOR JABON PARA EL CUTIS
25 Cts. en E.U.A. — En Cuba, 25 Cts.
DISTRIBUIDORES: STARKS INCORPORATED, ARSENAL 2 Y 4, HABANA

ANUNCIO DE VADIA

M.E.C.D. 2016

CAMPOAMOR

Bajo la Dirección METRO-GOLDWYN-MAYER.

Lon Chaney

El actor de las grandes caracterizaciones, se presentará el próximo DOMINGO día 17, en su su grandiosa producción:

EL PAJARO NEGRO

(THE BLACK BIRD)

Con ojos amenazantes, convertido en un aborto del mal, el Pájaro Negro cometió los mas fantásticos crímenes, amparado por la niebla de los barrios bajos londinenses.

El Pájaro Negro

Envuelve además, el mas bello romance de Amor y de regeneración...

Renee Adore
Owen Moore

Un conjunto sin igual de estrellas toma parte en esta monumental producción, que mantendrá el interés hasta el último momento.

Misterio
Emoción
Enigma

¡MAS DE TREINTA MIL SOLUCIONES!

El Concurso del Pájaro Negro se ha convertido en la nota de actualidad. Por todas partes se habla de él, el teléfono funciona sin cesar, los carteros llegan al Teatro cargados de soluciones. Pasado mañana publicaremos la lista de las personas que han resultado agraciadas.

¡Esté al tanto de nuestro anuncio!

EL DOMINGO 17 GRAN MATINEE DE 1 a 5
EL GUARDIAMARINA por RAMON NOVARRO
Y otras muchas atracciones.
Toda la tarde en Lunetas por 40 centavos.

FAUSTO

Otro triunfo se sumó ayer la Paramount Films de Cuba y como siempre lo consiguió en su hermoso cinema de la Avenida de Martí y Colón. Fausto que tenía su día de moda de los jueves, al estrenar otra de sus grandiosas cintas Paramount la que fué presentada ante un numerosísimo y distinguido público, al que le agradó muchísimo. Se titula Pedro el Grande con extraordinario asunto histórico, pero tan extra, como todavía no se había visto otro igual, apareciendo en su interpretación artística un admirable conjunto de estrellas entre las que más se luce el gran actor Emil Jennings, el que tan perfectamente caracterizó al Faraón en la inolvidable eproducción Los Amores de un Faraón y en esta otra, su última, pone una acertadísima labor. Seguirá presentándose en las tandas elegantes de cinco y cuarto y nueve y cuarenta y cinco de hoy y mañana, juntamente con la revista Novedades Pathé No. 44 y la adaptación musical que le ha compuesto el maestro señor Luis Borbolla en la que tantos aplausos ha recibido su reputada orquesta Fausto.

En la tanda de las ocho de hoy, una graciosa comedia en dos actos y en la que corresponde a la hora de ocho y treinta Desertores del Hogar, preciosima cinta por Helene Chadwick y Lewis Stone.

El domingo se estrenará otra de las producciones que reservaba la Paramount Films de Cuba otra que sería de las que aseguramos vería el público de la Habana de tanto valor como no se ha presentado otra en Cuba. Su título es: Crimen y Castigo, dirigida por D. W. Griffith e interpretada por Carol Dempster y W. C. Fields.

2306. 1-d. 15.

RIALTO

El público del simpático y siempre concurrido Rialto ha correspondido de una manera sorprendente e inusitada, a las exhibiciones de la última producción de Rodolfo Valentino y Vilma Banky, titulada El Hijo del Sheik que con tan brillante éxito viene exhibiéndose como nunca ha sucedido con película alguna desde que inició en la historia cinematográfica en Cuba. Una concurrencia verdadera-mente ansiosa y nutrida es la que ha acudido a presenciar estas exhibiciones y que no se ha cansado a elogiar al más grandioso actor del cinema por su maravillosa interpretación y las grandes simpatías que conquistó entre el público de ambos sexos. La empresa tuvo el feliz acierto de hacer figurar e nsu programa esta producción durante una semana consecutiva, pues no ha visto defraudados sus propósitos por los grandes ingresos que ha obtenido en lo que va de esta semana. Vuelve a exhibirse hoy en los turnos de tres, cinco y cuarto y nueve cuarenta y cinco juntamente con una comedia y una revista.

Para las secciones de la una y media, siete y ocho y media de la noche, se anuncia la exhibición de El Investigante, una deliciosa comedia que interpreta el gracioso actor Buster Keaton.

El lunes se estrena Cuando Ellas Quieren por Patsy Ruth Miller y más adelante Aves sin Nido por Mary Pickford.

2303. 1-d. 15.

NACIONAL

TOCA A SU FIN LA TEMPORADA POLI

Toca a su fin, la gran temporada Poli en el teatro Nacional. El domingo, en efecto, tras las proyecciones del día, será clausurada para comenzar otra temporada que no constituye deber nuestro reseñar.

El empresario Poli, teniendo en cuenta los merecimientos de su público, determinó acabar su campaña artística en nuestro máximo coliseo con la exhibición de una cinta digna de tan alto empeño, y, al efecto, escoge Currito de la Cruz, la bellísima creación cinematográfica española, interpretada por el eminente actor Jesús Tordesillas y extraída de la novela del mismo título original de don Alejandro Pérez Lugín, el feliz autor de La Casa de la Troya, otra producción hispana digna en todo de nuestra admiración más fervorosa.

Currito de la Cruz, desde el día de su estreno, viene mereciendo elogios. Su asunto intensísimo y hermoso, por el que pasa triunfante y garboso el Currito que la da nombre; su ambiente andaluz, pletórico de luz y ebrio de color, y su interpretación, a tono con los factores mencionados, la convierten en una creación primísima de la Cinematografía contemporánea.

Numidísima concurrencia ha acudido en estos días al Nacional. En todos los turnos. Un público numeroso, consciente de la singularidad de la obra donada a su admiración, han mantenido peremnemente llena la sala máxima de la Habana.

Bien es cierto que la empresa Poli ha sabido presentar debidamente enmarcada la hermosura de Currito de la Cruz en fandanguillos, tientos soleares y saetas, típicamente andaluzas, y por tanto, a tono con la atmósfera del film, eminentemente español.

Hoy volverá al lienzo: a las 2, 5 y 9 y media.

2456. 1-d. 15.

NEPTUNO

EN NEPTUNO LA VOZ DE LAS SELVAS

Los turnos elegantes de Neptuno a las 5 y cuarto y 9 y media se cubren con la producción Paramount titulada La Voz de las Selvas cinta interpretada por Richard Dix, Lois Wilson y Ricardo Cortez.

Se completan estas tandas con la revista de asuntos mundiales Pathé News.

En la tanda de las 8 y media se exhibe la regia producción titulada Quién engaña a su Mujer? por un reparto de estrellas entre las que figuran Leatrice Joy, Lewis Stone, Nita Naldi y Pauline Garon.

Mañana Corazón de Sirena.

El domingo La Pérfida.

El lunes Los Cuatro Jinetes.

2299. 1-d. 15.

IMPERIO

Hoy viernes 15 de octubre.

Gran matinee de 1 a 6 y por la noche de 7 a 11.

Divertidas cintas cómicas.

Los Guardianes del Oeste por Kemne Mc Donald.

La Tregua del Amor, por Alice Brady y Norman Querry.

La Cruz del Amor, por Jacqueline Logan y Conway Tearle.

Sábado 16 La Pérfida por Rodolfo Valentino.

2309. 1-d. 15.

CAMPOAMOR

Para el domingo tiene preparado la empresa de Campoamor un soberbio estreno, digno, en todo, de seguir las gloriosas huellas trazadas por las producciones que le precedieron: por Entre naranjos, La Bohemia y Los cuatro jinetes del Apocalipsis. Este estreno es el de la creación por Lon Chaney titulada El Pájaro Negro.

Decir Lon Chaney equivale a decir caracterizaciones excepcionales, interpretación maravillosa, dominio absoluto del lienzo... Por lo que a la caracterización hace, jamás ningún otro actor pudo llegar a los extremos que ha alcanzado este hombre poliédrico. Pueden confiársele los papeles más disímiles, que a todos encarna por igual y todos los desempeña con exacto sentido de los pequeños detalles, esos que precisamente constituyen la psicología del personaje, lo mismo que la suma de pequeñas piedras, de granos de arena, desdeñables, considerados aisladamente, constituyen el edificio.

Posee, sobre todo, el sentido del physique du role, como dicen los franceses; es decir: la exacta noción facial del ejemplra representado, y puede, merced a ello hacrs un rostro con facilidad jamás igualada por ningún otro actor. Tiene, en efecto, el genio del maquillaje, la divina inspiración que lo hace desfigurar y adoptar la faz que necesita.

Y en El Pájaro Negro, ha logrado realizar su máxima labor que, por lo demás, le facilita extraordinariamente la obra, abundante en escenas emocionantes y situaciones sensacionales. En ella interpreta un role de ladrón que crispa al espectador múltiples veces.

El Pájaro Negro es super producción del repertorio Metro Gldwyn Mayer.

Hoy: El torbellino del placer, por Dorothy Revier, a todas horas.

2297. 1-d. 15.

TEATRO VERDUN

HOY ESTRENO DE LA SUPER JOYA ENTRE NARANJOS

Matinee a la una y media.

Revista y comedia estreno Entre Naranjos por Ricardo Cortez, Gretta Garbo, La Rosa del Mundo por Patsy Ruth Miller y Un Despreocupado por Jack Holt. A las cinco Entre Naranjos por la noche el mismo programa.

Mañana matinee a la una y media, revista y comedia Entre Naranjos, Errores de la Justicia por Ammie Shearer y estreno El Rey del Desierto por William S. Hart. A las cinco Entre Naranjos. Por la noche el mismo programa.

Domingo 17 matinee y noche grandiosa orquesta gran ventilación, La Hija del Fuego por Helen Chadwick, El Guardia Marina por Ramón Novarro, Madre Selva y Claros de Luna por Monte Blue, y la más grandiosa super joya de Rodolfo Valentino titulada La Pérfida, suspendidos todos los pases de favor.

Lunes 18 estreno en matinee tanda y noche Beso de Media Noche por Jeanet Gayhor.

2302. 1-d. 15.

CINE OLIMPIC

Hoy en las tandas preferentes de 5 y cuarto y 9 y media Metro Goldwyn Mayer presenta la magnífica producción, basada en la novela de su nombre, original del gran escritor español Vicente Blasco Ibáñez, titulada Entre Naranjos.

Tanda de 8 y media nuevo episodio de la gran serie Francesa titulada La Espía de los ojos Negros.

Mañana en la matinee de las 3, nuevo episodio de la serie La Espía de los ojos Negros y la magnífica creación de Mae Murray y John Gilbert titulada La Viuda Alegre.

Tandas elegantes de 5 y cuarto y 9 y media First National Picture presentan la suntuosa producción en 8 actos interpretada por Guy Bates Post y Ruth Sinclair titulada El Incógnito.

Domingo 17 tandas elegantes de 5 y cuarto y 9 y media Colleen Moore en la gracios acinta El Angel del Arroyo.

Lunes 18 la regia producción estrenada con gran éxito en el Teatro Nacional titulada Los Ultimos Días de Pompeya.

2301. 1-d. 15.

MARTI

REANUDASE LA TEMPORADA POLI CON NUEVOS BRIOS. EL ADIOS A LA OPERETA

Prepárase a continuar la temporada Poli en el teatro Martí con nuevos bríos. Ello debido a que finaliza la que ha venido realizando en el Nacional con extraordinaria brillantez.

A primera vista ninguna relación existe entre uno y otro extremo, más si bien se observa se notará que la terminación de la campaña artística en el primer coliseo habanero redundará en beneficio del Martí, al cual pasarán, para su exhibición, todas las producciones cinematográficas que iban a aquél para ser estrenadas.

Así, a más del repertorio naturalmente asignado al Martí, éste experimentará la adición vigorizadora del que pertenecía al Nacional.

Pero, ahora, hablemos de las funciones de hoy, mañana y pasado, en las que habrá, además de tandas de Cine, representaciones escénicas con el fin de decir adiós a ese género encantador, frívolo, simpático y modernísimo que es la Opereta, tan cultivado en el Martí y que ahora desaparecerá de su escena de una vez para siempre, a causa de la perennidad del cinema en él.

En ellas será estrenada la hermosa cinta titulada Cazadoras de millonarios, del repertorio Liberty, por Neles Welch y Edna Muiphy, en seis grandes actos; producción cuyo título y repertorio bastan para otorgar un marchamo de bondad extraordinario. Y, además, irán a escena las operetas Domingo de Piñata y La última revista del Martí, ambas por Mario Vitoria y Ernesto Lecuona, y, esta última expresamente creada para esta ocasión.

La interpretación de estas operetas la tendrá a su cargo una homogénea compañía en la cual descuella la primera actriz Conchita Bañuls.

2296. 1-d. 15.

CINE LIRA

2 y media, 5 y media y 8 y media El Despertar.

Programa matinee a las 2, y media, una revista, una bonita comedia en 2 partes.

La Liberty Film Co. presenta la gran obra maestra de Paul Herrie artista de la comedia francesa El Despertar.

También estreno de la gran joya Mis Audaces por Reed Howes.

Tanda de 5 y media El Despertar.

Por la noche función corrida con el mismo programa de la matinee.

Mañana la gran obra de Blasco Ibáñez Entre Naranjos.

2298. 1-d. 15.

ESPECTACULOS

TEATROS

NACIONAL.—Tarde y noche: Currito de la Cruz.

PAYRET.—No hemos recibido programa.

MARTI.—9: Cazadora de millonarios; La última revista de Martí; Domingo de Piñata.

ALHAMBRA. — 8: La Pecadora.—9 1|4: Las viudas de Valentino.—10 1|2 Se acabaron los grupos.

ACTUALIDADES.—8: Usted está en peligro. El plebiscito español. — 10: Usted está en peligro; Las cosas de Julio Verne.

MARAVILLAS. (Cerro).—8: El siglo de la ambición; El ciclón de Miami; números de canto y baile.

CINEMATOGRAFOS

CAMPOAMOR.—Tarde y noche: El torbellino del placer.

LIRA.—2 1|2: una revista; una comedia; El despertar; Mis audaces. —5 1|2: El despertar.—8 1|2: El mismo programa de la matinee.

FAUSTO.—5 1|4 y 9 1|2: Pedro el Grande; Novedades Pathé.—8: una comedia en dos actos.—8 1|2: Desertores del hogar.

IMPERIO.—1: cintas cómicas; Los guardianes del Oeste; La tregua del amor; La cruz del amor.—7: El mismo programa de la matinee.

WILSON.—5 1|4 y 9 3|4: Los últimos días de Pompeya.—8 1|4: comedias.—8 1|2: Sin patria y sin bandera.

INGLATERRA—2: Los últimos días de Pompeya; Tragos de amargura.—5 1|4 y 9 3|4: Los últimos días de Pompeya.—8: comedias.—8 1|2: Tragos de amargura.

GRIS.—8 1|4: El sport de los Reyes —5 1|4 y 9 1|4: Novedades Pathé; Sangre y arena.

OLIMPIC.—8 1|2: una comedia; episodio sexto de La espía de los ojos negros.—5 1|4 y 9 1|2: Entre naranjos.

TRIANON.—8: episodio segundo de Los pulpos humanos; Pecadores en sedas.—5 1|4 y 9 1|2: Sangre y arena.

MENDEZ.—5 1|2: episodio tercero de Los pulpos humanos; La dama enmascarada.—8: episodio tercero de Los pulpos humanos; El desierto del amor. —9 1|2: La señorita Veneno; La dama enmascarada.

VERDUN.—Tarde y noche: una revista; una comedia; La Rosa del Mundo; Un despreocupado; Entre naranjos.

RIALTO.—3, 5 1|4 y 9 3|4: El hijo del Sheik; una comedia; una revista. —1 1|2, 7 y 8 1|2: El navegante.

NEPTUNO.—5 1|4 y 9 1|2: La voz de las selvas.—8 1|2: ¿Quién engaña a su mujer?

RIVOLI. (La Sierra, Marianao).—5 1|4 y 9 1|2: Mi esposa americana.—8: Sacrificio.

HOY EN EL TEATRO MARTI LA DESPEDIDA DE LA OPERETA Y LA REVISTA

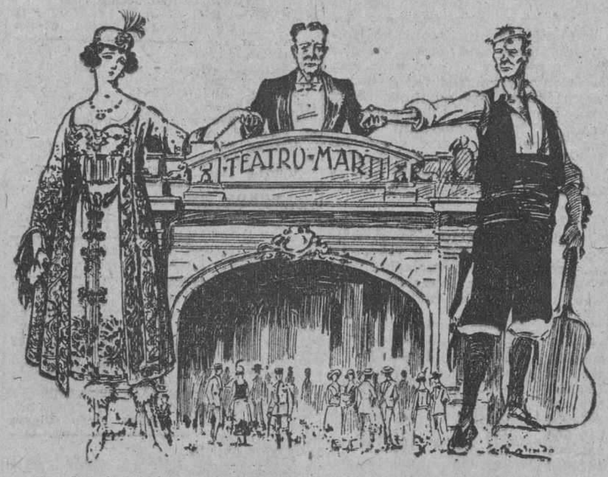

Con las funciones de hoy, mañana y el domingo, se despide el Teatro Martí de los géneros teatrales que fueron por más de veinte años señores de su escena: la opereta y el género chico.

La Empresa dedicará el coliseo de Dragones exclusivamente a Cine.

A las nueve de la noche de hoy se inicia en Martí el primero de los festivales de despedida de la opereta, la zarzuela y la revista en el Teatro Martí, que deja su condición de tal, como ya hemos dicho, para tomar el carácter de alto cinema.

Nuestros lectores, ya conocen los elementos que concurren a estas simpáticas funciones de adiós, tan gratas a todos aquellos que aficionados al teatro de la palabra, de la canción y de la danza, han gustado siempre de los espectáculos luminosos y cascabeleros del Martí.

Los nombres de Mario Vitoria y Ernesto Lecuona, de Conchita Bañuls de Angelita Méndez, de Arozamena, Totico la Presa, Alvarito Suárez, Elena Querol, Manuel Arroyo, etc. etc., amén de la alegre legión de las vice tiples, garantizan plenamente la parte agradable de los últimos espectáculos teatrales de Martí.

El programa de esta fiesta de hoy, es el siguiente:

Primera parte: En honor de los asíduos de ahora, estreno de la joya cinegráfica Cazadoras de Millonarios de la que es protagonista la bella Edna Murphy.

Segunda parte: Estreno de La Ultima Revista del Martí, de Mario Vitoria y Ernesto Lecuona, y con recuerdos musicales de Quinito Valverde (el vals francés, famoso). Esta obra consta de siete cuadros y los principales son: Las Grandes Ligas, El Adiós de la Opereta, La Segunda Zafra, Cosas del día y El Ultimo Match; Charleston vs. Danzón. En esta revista va además una nota musical deliciosa el Mosaico Criollo de Lecuona. No. 3, tan celebrado en los conciertos típicos y que consta de los siguientes números: Introducción y Guajira, Mi Clave, A la Negra le gusat el sn. N puedo contigo, La comparsa, Allá voy yo, Andar... y Aquí está.

Tercera parte: Reprise de Domingo de Piñata, la famosa revista de los notables autores Vitoria y Lecuona.

Los precios para esta función son: dos pesos la luneta platea; un peso cincuenta la luneta laetral, ochenta centavos la entrada general y sesenta la tertulia.

Quedan suprimidas las tandas cinematográficas diurnas con objeto de ensayar las obras de la función nocturna.

10526. 1-d. 15.

NACIONAL, VIERNES 22, DEBUT DE VELASCO

El cable al dar cuenta del pasaje del Lafayette nos ha adelantado los nombres de los artistas de Velasco—la compañía famosa que viaja en el magnífico trasatlántico francés en la actualidad rumbo a la Habana—por la lista publicada, todo aquel más o menos versado en cosas teatrales, sabe ya que se trata de un conjunto numerosísimo... y con figuras de la calidad artística de María Caballé, Evan Stachino, Tina de Jarque, Lola Rosell, Hermelinda de Montesa etc. etc. En fin esto es cosa que aclarará el elenco oficial que oportunamente publicaremos.

El Lafayette llegará a la Habana el domingo al mediodía, y como el montaje de la obra de presentación requiere, por sus efectos y boato conveniente preparación—La Feria de las Hermosas como ya hemos dicho ha causado admiración en ciudades que como Río Janeiro y Buenos Aires tan difíciles son de admirar—se ha fijado el debut para el viernes 22 del actual, o lo que es lo mismo dentro de ocho días exactamente.

La Feria de las Hermosas la feria inicial, consta de veinte cuadros, que rivalizan entre sí en lujo, en chic y en armonía de color, y que superan a cuanto hasta ahora hemos visto en la Habana.

Las localidades para el debut y primera matinee dominical, se pondrán a la venta a partir del lunes en la Contaduría del Nacional.

1-d. 15.

HOY ESTRENA EL TEATRO ACTUALIDADES LAS COSAS DE JULIO VERNE

Gran espectación existe por conocer el estreno de la fantasía cómico bailable en un acto y dos cuadros original de Brillas y Hernández que lleva por título: Las Cosas de Julio Verne en donde grandemente se lucirán todos los de la compañía de revistas y variedades teniendo como principal incentivo una música sublime y uns números preciosos.

Número de que consta Las Cosas de Julio Verne, Santiago, Salomón, Luna Nueva, Cuarto Creciente, Luna llena, Cuarto menguante, Osiris, Diana, Venus, Las estrellas, El Lunático, La coqueta, amor a oscuras, Las Orientales, Pálida Luna, Sin Brillo, Luna de miel, y un precioso final de gran efecto.

Las Cosas de Julio Verne se representa en dos cuadros siendo el primero habitantes del parque y el segundo habitantes de la luna.

Este estreno subirá a escena en la segunda tanda o sea a las 10 pues a las 8 se representará la revista viaje de gran efecto y preciosos bailables y de gran actualidad El Plebiscito Español, exhibiéndose al comenzar cada tanda la preciosa cinta por la vampiresca estrella Carmel Myers.

El lunes habrá una función extraordinaria estrenándose el apropósito de actualidad La Subasta de la Carretera y El Billetero así como también tomarán parte a más de la compañía de revistas y variedades los artistas García Riera, las hermanas Montero Ríos, Cuca de La Portilla, Francisco Soto, María Antonieta, Julio Gallo y otros más que se irán dando a conocer.

Para el domingo habrá un festival infantil que desbordará de esos simpáticos espectadores el coliseo de la calle de Monserrate pues se presentarán entre otros número al profesor de cultura física Young Liederman y a los conocidos clowns ídolos de la gente menuda Pito y Robertini.

Más adelante habrá varios estrenos entre ellos Era Colón Gallego? El Tuck Ank Amen de San Rafael, El Melocotoncito 1926 y Un Tenorio sin Don Juan.

10033, 1-d. 15.

SANGRE-PURA $1.35
SUPER-ZARZAPARRILLA
SARRÁ BUENAS FARMACIAS

Don Ricardo Calvo

Don Ricardo Calvo, alto prestigio de la escena española, recitador maravilloso de las obras del teatro clásico, romántico y contemporáneo, artífice del verso, llegará en el día de hoy, procedente de México, al frente de sus magníficas huestes artísticas, las que desarrollarán una espléndida labor en uno de nuestros principales teatros.

Don Ricardo Calvo viene por primera vez a la Habana. La alta sociedad habanera, espíritu exquisito, rendirá al ilustre actor español un cálido homenaje de admiración y simpatía.

Uno de los más severos y concienzudos escritores teatrales de España, don Manuel Bueno, ha escrito lo siguiente sobre la personalidad brillante de Ricardo Calvo: "Calvo es el actor del "decir", el genial cultivador del teatro romántico, único en su género; privilegiado excepcionalmente por la naturaleza en poseer el arte de la declamación, es él, el actor de escuela, el actor mesurado, el actor completo. Los versos salen de su boca convertidos en perlas, con diafanidad de cuentas cristalinas, con una magnífica sencillez, con esa maravillosa "difícil facilidad" de que nos habla el poeta".

A Ricardo Calvo lo admiraremos en esta temporada invernal en sus excelentes interpretaciones de "Hamlet", "Cyrano", "Don Alvaro", "Segismundo", "Cid Campeador", etcétera.

Reciba nuestra cordial bienvenida el ilustre artista hispano.

Capas de Agua

Con vuelo extra para montar a caballo

Para andar a pie, en distintas clases y colores.
Trajes y capas amarillas para marinos y trabajadores de campo
Botas y zapatos de goma.
El mayor surtido en paraguas.

La Marina de Luz
Peletería y Sombrerería.
Plazoleta de Luz. Telf. A-1430.

Si ud. no puede amamantar su niño

el más perfecto sustituto de la leche materna es leche de vaca diluida con CEBADA PATENTE ROBINSON

Este producto excelente tiene el mejor éxito aún tratándose de los bebes más delicados. Es sumamente alimenticio y de fácil digestión. Usado por millones de madres durante más de un siglo.

Solicítese el folleto "El consejo de un Médico a las Madres" de Louis Turtus. Apartado 1664. Habana.

CEBADA PATENTE Robinson

PULVICIDA EUREKA
PARA BARRER SIN LEVANTAR POLVO
DESINFECTA LOS PISOS

Combinación de champagne claro y oscuro, con aplicaciones de tres distintas pieles de fantasía de tonos apagados.

Es un modelo imposible de representar por cliché. Quisiéramos enseñárselo.

La Moda
TEL A 6240 - S. RAFAEL y GALIANO

10201 1d-15

Victor
LA VOZ DEL AMO

NO DEJE DE
Oír los Sones
QUE HACEN RESUCITAR
$1.00 CADA DISCO

2466X Meneito Suave	Con Setexto
Cabo de Guardia	" "
2465X La Chaucha	" "
No Tumbo Caña	" "
2467X Aurora	" "
Tienes Que Llorar	" "
2436X Valencia	DANZON
Julieta	"

DISCOS NUEVOS: 3 por $1.00

ORTOFONICAS AL CONTADO Y A PLAZOS

"EL PROGRESO CUBANO"
MONTE 139. TEL. A-1959
HABANA

INGLATERRA

Hoy, gran matinee a las 2 p. m. en este concurrido cinema de San Rafael, con la super joya Los Ultimos Días de Pompeya por Rina de Liguoro y Victor Varkony y Tragos de Amargura por Madge Bellamy, y Harrison Ford.

En las elegantes de 5 y cuarto y de las 9 45 p. m. estreno de la super joya de gran espectácuyo por Rina de Liguoro y Victor Varkony, titulada Los Ultimos Días de Pompeya.

A las 8 p. m. comedias y a las 8 y media la super atracción en 8 actos por Madge Bellamy y Harrison Ford Tragos de Amarguera.

Mañana día de moda, con el reestreno de la super joya por Rodolfo Valentino Sangre y Arena.

1-d. 15.

WILSON

Con lleno completo se estreno ayer en este elegante teatro de Belascoaín la grandiosa super joya por Rina de Liguoro y Victor Varkony, titulada Los Ultimos Días de Pompeya, la que volverá a proyectar en las tandas elegantes de hoy, en 5 y cuarto y 9 y 45, con su música especial adaptada, por la gran orquesta sinfónica de Wilson.

Para estas tandas elegantes, regirán los precios de 50 centavos luneta.

A las 8 y cuarto comedias y a las 8 y media estreno de la super atracción en 9 actos, por Pauline Starke, y Olive Borden, Sin Patria y sin Bandera.

Mañana día de moda, se reestrenará la super joya Paramount, por el malogrado actor ídolo de todos los públicos Rodolfo Valentino, en la grandiosa obra de Don Vicente Blasco Ibáñez, Sangre y Arena (música adaptada).

1-d. 15.

CINE GRIS

En las tandas de 5 y cuarto y 9 y cuarto de hoy día de moda, se exhibirá la extraordinaria película en 11 actos titulada Sangre y Arena, magnífica producción basada en la novela del fecundo escritor español Vicente Blasco Ibáñez, en la que figura como protagonista Rodolfo Valentino, el admirado actor recientemente fallecido Secundan a Valentino en esta obra las conocidas estrella Nita Naldi y Lila Lee. Es copia nueva. Se completan estas tandas con Novedades Pathé No. 42.

A las 8 y cuarto El Sport de los Reyes, por Matt Moore.

Mañana Los Cuatro Jinetes del Apocalipsis, copia nueva por Rodolfo Valentino.

Domingo 17, matinee Noticiario Fox No. 56, El Americano, por Douglas Fairbanks, y El Grito de Batalla, por Hoot Gibson.

A las 5 y cuarto y 9 y cuarto Hojas de Parra, una película de gran originalidad, cuyas principales escenas han sido fotografiadas en colores naturales, ofreciendo un aspecto maravilloso. Como protagonistas de esta ecliosal película figuran las estrellas George O'Brien y Olive Borden.

Lunes 18 La Dama de la Noche, por Norma Shearer. Una historia de la vida del hampa y de la alta sociedad de New York.

Martes 19 El Mercado del Amor, por Patsy Ruth Miller, Douglas Fairbanks hijo, y Luisa Dresser.

Miércoles 20 Pedro el Grande, por Emil Jennings.

Jueves 21 La Coqueta Casada, por Mae Busch, Paulina Frederick, Huntly Gordon y Conrad Nagel.

1-d. 15.

TEATRO "NACIONAL"

HOY VIERNES 15. Mañana Sábado 16 y el Domingo 17, Matinée y noche en las tandas de 2 y media, 5 y 9 y media.

"CURRITO DE LA CRUZ"

Adaptación cinematográfica de la famosa novela de A. Pérez Lugín.

Jesús Tordesilla, interprete principal de la película, que se encuentra en la Habana, a manera de prólogo hará al natural una de las escenas más emocionantes de la obra.
Música Adaptada.
Orquesta Dirigida por el notable Maestro G. Roig.
PALCOS $4.00. LUNETA $1.00 TERTULIA $0.50. CAZUELA $0.40
El Domingo 17 tendrá lugar una Función-Homenaje a la memoria del insigne novelista y literato ALEJANDRO PEREZ LUGIN.
Se proyectarán sus dos obras maestras: LA CASA DE LA TROYA y CURRITO DE LA CRUZ.
En la tanda de las 2½ p. m. LA CASA DE LA TROYA
En las tandas de 5 y 9½ p. m. CURRITO DE LA CRUZ
No deje de realzar con su presencia la brillantez de este noble y merecido acto de admiración y cariño al maestro.

M.E.C.D. 2016

MERCADO DE NEW YORK

POR NUESTRO HILO DIRECTO A. P.

MERCADO DE AZUCAR

NUEVA YORK, octubre 14—(A P)—El mercado del crudo estuvo hoy encalmado y algún anormal en ocasiones debido a los rumores de ventas de azúcares en almacen a precios ligeramente más bajos que los que rigen en el costo y flete. No obstante, los corredores no pudieron confirmar hasta última hora que se hubiera hecho ninguna transacción de esa naturaleza. Aunque nada definitivo se sabe acerca de las compras de crudos por la Federal Sugar Company que le permitió volver al mercado como vendedora de refinado, la referida compañía estuvo cotizando hoy a 5.90 centavos. Se cree generalmente que pudo obtener cerca de 4.000 toneladas de Filipinas, que se encuentran ahora en puerto, y posiblemente algunos cargamentos cubanos próximos a llegar. Un operador compró un cargamento de Cuba para entrega a fines de octubre o. primeros de noviembre a 2.61 franco a bordo, o sea 2.15|16 costo y flete. Otro operador compró 10.000 sacos de Cuba, a 2.61 centavos, franco a bordo, para embarque en la segunda quincena de octubre y se decía que varios operadores más estaban tratando de comprar a ese precio cuando se cerró el mercado. El precio local continuó nominalmente a 4.58.

FUTUROS EN CRUDO

El mercado de futuros abrió irregular desde un punto más alto a dos más bajo, con ventas diseminadas procedentes de casas con relaciones en Europa. Durante todo el día el mercado estuvo encalmado con precios que se movieron dentro de límites estrechos y gran parte de las transacciones representaron sólo cambios en las posiciones. Al cierre los meses cercanos estaban firmes, pero en conjunto encalmados, pues nada ha ocurrido en el costo y flete que influya en los futuros. Los precios finales fluctuaron desde un punto más alto a tres más bajo, con ventas de 27.000 toneladas. Las existencias de crudos en los almacenes han aumentado ligeramente y suben ahora a 1.121.108 sacos.

Octubre	—	—	—	—	280
Diciembre	279	281	278	280	279
Enero	279	280	278	279	279
Marzo	273	274	272	274	274
Mayo	281	281	280	281	280
Julio	288	289	288	289	289
Septiembre	279	297	295	296	295

AZUCAR REFINADO

La nueva zafra de azúcar de remolacha se ofrece a 5.80 centavos, al este de la línea Buffalo-Pittsburg y se dice que los fabricantes encuentran desfavorable posición este año debido a que queda muy poca azúcar de remolacha de la zafra pasada que pueda competir con la actual. Las refinerías están recibiendo cargamentos de crudos y siendo pequeños los nuevos negocios se dedican a ejecutar los contratos antiguos. En la tarde de hoy, la Federal Sugar Refining Company, después de haberse retirado del mercado durante varias semanas, volvió a él cotizando a 5.90 centavos embarque o entrega la semana próxima.

MERCADO DE TABACO

NUEVA YORK, octubre 14—(A P)—Se rumora que los resultados poco satisfactorios de la subasta últimamente celebrada en Connecticut dará por resultado que no se vuelva a celebrar ninguna otra en dicha organización. Se ha demostrado que los manufactureros y comerciantes prefieren comprar el tabaco por medio de negociaciones privadas. Casi toda la cosecha de Connecticut se ha recogido ya y se están haciendo manojos pues la mayor parte de la recolección se hizo con condiciones adversas por parte del tiempo. En Penna, sin embargo, las condiciones han sido ideales. Tanto en el territorio de Connecticut como en el de Penna las cosechas pasadas se están movimiendo rápidamente al consumo y la demanda es mayor cada día. Los manufactureros anuncian que están trabajando prácticamente a toda capacidad, siendo varios los que tienen vendida la producción por hacer.

MERCADO DE BONOS

NUEVA YORK, octubre 14—(A P)—Las transacciones en bonos se realizaron hoy sobre un campo más vasto y las cotizaciones avanzaron sin interrupción. La perspectiva de que baje el interés del dinero después que el gobierno haya completado sus grandes pagos de intereses mañana estimuló la compra de emisiones de inversión.

Se completaron los preparativos para la venta de uno de los mayores empréstitos extranjeros del año el lunes próximo, cuando bonos del Gobierno chileno del seis por ciento por valor de $42.500.000 se ofrecerán a 93.1|4. Ya se han recibido solicitudes por anticipado que exceden al importe de la emisión, parte de la cual se ha retirado para vendedores en Europa y Canadá.

Se notó interés de compra en muchas obligaciones extranjeras. Las francesas del 8 pasaron de 105 y las del 7 y las alemanas del 7 lograron una cotización cercana al máximo para el año.

Los bonos ferroviarios avanzaron con las acciones. Delaware and Hudson convertibles del 5, que ganaron cerca de 2 puntos, fueron la característica del grupo. El movimiento de compra comprendió también a Frisco renta del 6, Union Pacific primeras del ., Atchison generales del 4, y Baltimore and Ohio generales del 5.

Una ganancia de 8 puntos en Robbins and Myers del 8, que subió a 63, fué lo mjs importante en la lista industrial. Las emisiones de la Warner Sugar, Baldwin Locomotive del 5, Cuyamel Fruit del 6 y Gramby Mining del 7 registraron avances de 1 a 3.1|2 puntos.

Financiamientos adicionales para Sur América se anuncian para mañana cuando un sindicato presidido por Blair and Company ofrecerá $3.000.000 del Departamento de Antioquía Colombia, al precio de 93. Esta oferta es parte de un empréstito exterior que se lanzó en julio de 1925, del cual se colocaron en este mercado $9.000.000.

MERCADO DE ACCIONES

NUEVA YORK, octubre 14—(A P)—Yendo a la cabeza las acciones ferroviarias, el mercado de valores ganó terreno hoy, a pesar de lo cual estuvo desarreglado al cierre debido a un gran movimiento de ventas que redujo muchas de las primeras ganancias. Este ataque, dirigido principalmente contra los motores rápidamente minó la posición de otras industriales, y las cotizaciones de cierre revelaron, sin embargo, una preponderancia del alza.

Debido a la publicación de noticias relacionadas con el movimiento de fletes, la demanda de inversión para las ferroviarias se mantuvo, y Delaware and Hudson, fué el valor más prominente, avanzando 5.1|2 puntos a 173.1|2, mientras Atchison, New York Central, Baltimore and Ohio y Norfolk and Western cerraron de 1 a 3.3|4 puntos más alto.

La última hora de ventas afectó a Mack Truck que bajó desde más de 100 a 95, o sea la cotización más baja desde 1924. United States Steel, General Motors y otras que no habían hecho progresos importantes en las primeras horas del día, también cedieron a la presión de venta, pero retuvieron una parte de las ganancias.

Otra brusca alza de cerca de 3|4 de centavos en la corona noruega dividió el interés en el mercado de cambios con un avance de más de 55 puntos en la peseta española.

MERCADO DEL CAFE

NUEVA YORK, octubre 14—(A P)—El mercado de futuros en café abrió hoy bajo de 2 a 16 puntos, vendiéndose más tarde los meses activos con baja de 14 a 21 puntos, debido a las liquidaciones acompañadas de noticias informando la debilidad del cambio sobre Río y una situación más fácil en el costo y flete. Marzo bajó a 14.60, avanzó a 14.80 y cerró a 14.65 y el mercado en general cerró con bajas netas de 5 a 11 puntos y ventas de 68.000 sacos.

Mes	Cierre
Diciembre	14.95
Enero	14.80
Marzo	14.65
Mayo	14.35
Julio	14.00
Septiembre	13.64

COTIZACION DEL PLATANO

NUEVA YORK, octubre 14—(A P)—Cerca de 15.970 racimos de plátanos de Jamaica del vapor Moroflores se vendieron ayer como sigue:

Racimos de 9 manos, escogidos, de 2.07 a 2.30; de 8 manos, escogidos, de 1.25 a 1.47; de 7 manos, escogidos, de 0.92 a 1.37; de 6 manos al granel, de 0.50 a 0.70; de 9 manos, rezagos, de 1.10 a 1.47; de 8 manos, rezagos, de 0.52 a 1.10; de 7 manos, rezagos, de 0.60 a 0.77.

NOTAS DE WALL STREET

NUEVA YORK, octubre 14—(A P)—Se ha notificado a la Bolsa de Nueva York una propuesta reducción por la Auto Sales Corporation de sus acciones preferidas desde 60.000 a 35.995 y en sus acciones comunes de 90.000 a 80.592.

La American International Corporation informa que en los 9 meses de 1926 alcanzó ingresos de $1.276.929 igual a $2.60 por acción común, contra $1.745.657 ó $3.49 por acción en el mismo período del año pasado.

Las ventas en septiembre de la National Cloath and Suit Company bajaron a $3.865.991, desde $4.192.344 en septiembre del año pasado.

Las importaciones de goma cruda en los Estados Unidos en los 9 meses de 1926, subieron a 309.838 toneladas según la compilación de la Rubber Association of América, contra 274.300 toneladas en el mismo período de 1925.

IMPRESIONES DEL MERCADO

NUEVA YORK, octubre 14.—Hemos tenido una mejoría en el mercado de valores; pero que se sepa; no ha tenido por base nada más importante que las compras hechas por cortos para cubrirse a consecuencia de haber aumentado demasiado las cuentas en descubierto. Toda mejoría basada en tal estado de cosas ni va lejos ni suele durar mucho. El tráfico ferroviario es todavía intenso; pero bueno será recordar que el tráfico de hoy representa compras hechas con anterioridad. Acortando sus actividades las industrias de edificación y automovilistas —que son las que más contribuyen a intensificar el tráfico ferroviario— la perspectiva es ya menos prometedora. En cuanto al mercado, en sí, no veo yo esas órdenes de compra sobre las cuales suelen levantarse los grandes mercados por cuyo motivo sigo opinando que deben aprovecharse estas mejorías para vender acciones.

BANCO GIJONES DE CREDITO

Capital: 12.000.000 de Pesetas. Domicilio Social: Corrida 48. GIJON.

Sucursales: RIVADESELLA Y VILLAVICIOSA

Ejecución de toda clase de operaciones de BANCA, BOLSA, CAMBIO.

Servicios de consignaciones a Vencimiento Fijo para inversión de capitales devengando interés anual a los siguientes tipos: A tres meses: 3 y medio por 100. 3½ por 100 anual. Reintegros doce o más meses: Vista.

CAJA DE AHORROS. Intereses: 3½ o|o anual. Reintegros a la vista

C 2321 alt Ind 2 us

EL MERCADO MUNDIAL DE AZUCAR

NUEVA YORK, octubre 13.—La importante casa Czarnikow-Rionda Company, de esta plaza, que tanta autoridad goza en el mercado azucarero mundial, manifiesta en su boletín semanal que a principios de la pasada semana disminuyó algo el interés de los refinadores norteamericanos, después de las operaciones considerables de la semana anterior. Esto hizo que los precios bajaran ligeramente, subiendo después a 2.875 c. cf. (4.65c.) a cuyo límite se hicieron ventas de azúcares de Cuba a los refinadores, para embarque en Octubre.

AMERICA DEL SUR

Las tres zafras principales se producen en el Brasil, Perú y la Argentina. El primer país mencionado ha aumentado su producción considerablemente en años recientes, como podrá verse por las siguientes cifras: (Todas las cifras de América son por toneladas largas de 2.240 libras).

	1925/26	1924/25	1923/24	1922/23	1921/22	1920/21	1919/20	1918/19
Perú	265.000	310.522	199.931	595.723	491.933	340.693	455.522	183.079
Perú	265.000	310.522	316.904	320.454	319.321	269.010	313.688	287.028
Argentina	395.733	246.717	249.162	209.718	195.567	202.158	298.709	130.266
	1.310.733	1.369.732	1.365.997	1.125.895	1.066.821	811.231	1.067.919	600.373

El Perú no ha variado mucho en cuanto a producción, pero en la actualidad es el único país que está exportando después de suplir gran parte de las necesidades de Chile. El consumo de azúcar en el Brasil ha aumentado en tales proporciones que ya no se buscan mercados extranjeros para dichos azúcares. En años anteriores los mismos desempeñaban un importante papel y tenían que tomarse en cuenta en los cálculos de los abastos mundiales disponibles para el futura. Ahora los mismos no entran en las distintas variaciones y ajustes de dichos estimados. Por otra parte, tiene que tomarse todavía en consideración la exportación del Perú. Los arribos de azúcares del Perú y del Brasil en el Reino Unido, fueron los siguientes:

	1925/26	1924/25	1923/24	1922/23	1921/22	1920/21	1919-20
Perú	98.432	70.773	86.864	108.064	70.839	83.320	61.570
Brasil	187	6.834	33.150	118.291	93.535	57.022	8.190

Teniendo los Estados Unidos gran cantidad de azúcares privilegiados y exentos de derechos para suplir sus necesidades, no se interesa mucho, por azúcares de Sur América, aunque en 1924 arribaron a los puertos del Atlántico 30.116 toneladas del Perú y en 1923, 51.535 toneladas de la misma procedencia. La única excepción fué el año 1920 cuando se embarcaron a los Estados Unidos 92.477 toneladas del Perú y 54.368 toneladas del Brasil, pero esto fué motivado por los precios excesivamente altos que regían en este país en aquella fecha.

La Argentina no es un país exportador, pero conjuntamente con Uruguay, el año pasado importó 44.930 toneladas de refinado norteamericano. Con motivo de la gran zafra en la Argentina durante los años 1925-26 y del alto estimado para 1926-27, es probable que haya una merma en la exportación americana para ese destino en 1926 y 1927.

Los azúcares del Perú, por regla general, se venden en pequeños lotes de 1.000 a 2.000 toneladas o menos y contribuyen a suplir al Reino Unido hacia esta época del año y más tarde, en competencia con Cuba. Con mucha frecuencia, cuando se paralizan las compras en el mercado de Londres, estos azúcares determinan los precios allí en la misma forma más o menos que los de Puerto Rico establecen el mercado de Nueva York cuando no se hacen ventas de azúcares de Cuba.

EUROPA

Detalamos a continuación el estimado de F. O. Licht, de las cosechas europeas de remolacha para 1926-27. (Todas las cifras de Europa son por toneladas métricas).

	1926-27	1922-56	1924-25	1923-24
Alemania	1.800.000	1.600.000	1.575.684	1.134.611
Checoeslovaquia	1.200.000	1.490.000	1.409.703	997.993
Francia	700.000	750.000	827.472	490.849
Bélgica	285.000	333.000	400.105	300.121
Holanda	300.000	307.000	329.244	231.923
Polonia	600.000	590.000	494.854	389.995
Suecia	30.000	205.000	135.000	149.427
Italia	270.000	162.000	422.000	351.102
España	300.000	250.000	260.000	185.063
Otros países	855.000	720.000	765.354	469.280
	6.340.000	6.407.000	6.619.416	4.700.364
Rusia	1.000.000	1.050.000	458.375	360.000
	7.340.000	7.457.000	7.077.791	5.060.364

El estimado correspondiente a Alemania se considera algo alto, aunque se sabe que el tiempo favorable que reinó durante los últimos meses contribuyó al desarrollo de la remolacha tanto en peso como en sucrosa. Quizás Alemania haya sido estimada con 100.000 toneladas demás, creyéndose que la totalidad de Europa es de unas 200.000 toneladas más de los resultados que se esperan. El punto principal de interés es la gran merma en Checoeslovaquia, en donde grandes lluvias e inundaciones ocasionaron daños muy importantes a principios de la cosecha. El sobrante exportable de Polonia, según los consulares enviados al Departamento de Comercio en Washington, se calcula en unas 272.000 toneladas, cuyas cifras se comparan con 240.000 toneladas en 1925-26 y 202.737 toneladas en 1924 y 1925. Estos azúcares, dentro de poco tiempo atraerán mucha atención, puesto que son los únicos crudos disponibles para la exportación en Europa.

FUTUROS

Las cotizaciones de la Bolsa de Café y Azúcar de Nuva York, al cierre de sus operaciones, el día 7 del actual, fueron las siguientes.

Diciembre, 8.87 cts.
Enero, 2.88 cts.
Marzo, 2.78 cts.
Mayo, 2.86 cts.
Julio, 2.95 cts.
Septiembre, 3.01 cts.

Los precios bajaron de tres a cuatro puntos, con excepción de Diciembre y Enero, cuyos meses permanecen sin cambio. Las aperaciones llegaron a unas 291.000 toneladas.

REFINADO

La distribución continúa buena, aunque en otros respectos el mercado ha estado inactivo y los precios sin cambio después de nuestra última circular. A fines de semana hubo una pequeña mejora, haciéndose ventas nuevas a 5.90 cts. indicando varios refinadores que cotizarían firme, dentro de muy breve plazo a 6 cts. Es muy probable que haya un alza adicional en las cotizaciones, pero la misma está demorada por ahora, en espera de acontecimientos en el mercado de crudos. Una compañía en el distrito remolachero de Michigan, Ohio, e Indiana está ofreciendo azúcares de la nueva cosecha a 5.80 cts. para embarque al territorio que se extiende hasta Chicago, desde Pittsburgh y Buffalo hacia el Oste. Rigen los términos usuales, incluyéndose garantía en precio y el privilegio de recibir entregas a medida que se ordene, dentro de treinta días. Los embarques probablemente empezarán a fines de la semana próxima.

EL AZUCAR A TRES CENTAVOS DENTRO DE POCO

NUEVA YORK, octubre 13. (UP) Según una declaración hecha por James H. Post, Presidente de la National Sugar Refining Company, el futuro del azúcar cubano se presenta más esperanzado, debido a que Cuba está fortaleciéndose económicamente, y en consecuencia el precio del azúcar crudo alcanzará dentro de poco su nivel, o sea tres centavos por libra.

Añade Post que en los últimos días de la semana pasada la distribución del producto había sido buena y que la demanda aumentaba, por lo cual no es muy ariresgado predecir que el precio de los crudos llegaría a su nivel y que todas las probabilidades indicaban que aun alcanzaría tres centavos y cuarto.

Post ha declarado que cuando las cifras finales de la zafra de Cuba sean conocidas muchas personas se sorprenderán sobre la producción y el consumo de este año porque en todo el mundo aumenta extraordinariamente la demanda.

Terminó sus declaraciones manifestando que de acuerdo con la nueva y restrictiva legislación cubana, no podría comenzarse a moler la caña hasta después del día primero de Enero, lo que naturalmente significa que no habrá azúcar de la nueva zafra en el mercado azucarero hasta mediados de dicho mes.

BOLSA DE AZUCAR

NOTICIAS OFICIALES

Octubre 14 de 1926.	En.	Mzo	Mayo	Julio	Sep.	Dic.
Cierre anterior	2.79	2.73	2.82	2.89	2.98	2.78
Apertura de hoy	2.79	2.73	2.81	2.88	2.97	2.79
Máximo	2.80	2.74	2.81	2.89	2.97	2.81
Mínimo	2.78	2.72	2.80	2.88	2.95	2.78
Cierre de hoy	2.80	2.74	2.80	2.89	2.95	2.79
Toneladas vendidas	5850	3650	4250	1650	5200	6200

PRECIOS DEL REFINO

American	6.06	Atkins	6.00
National	6.00	Mc Cahan	6.00
Arbuckles	5.90	Penna	6.00
Warner	6.00	Henderson	6.00
Federal	5.90	Colonial	6.00
Savannah	6.00	Golchaux	6.00

TOTAL EXPORTADO	Toneladas	TOTAL PRODUCIDO	Toneladas
1926	3.046.483	1926	4.876.803
1925	3.640.129	1925	5.008.613

Lamborn Hutching Co.	Toneladas	Gumá y Mejer	Toneladas
Arribos	56.666	Arribos	39.298
Exportación	121.277	Exportación	107.036
Existencia	548.279	Existencia	535.731

MOVIMIENTO DE CRUDOS EN LOS PUERTOS DEL ATLANTICO

Arribos	60.721	Arribos	39.298
Exportación	64.000	Exportación	107.036
Existencia	216.000	Existencia	535.731

Azúcar en almacenes afianzados en New York .. .. 1.121.108 sacos

Cotización de valores azucareros

	Abre	Máximo	Mínimo	Cierre
American Sugar Refining	73¾	75⅝	73¾	75
Cuban Cane, preferidas	43⅝	43⅝	43⅝	43⅝
Cuban American Sugar, comunes	24½	24½	24½	24½
Cuba Company	31	31¼	31	31¼
Porto Rico Sugar	113	113¼	113	113¼
American Beet Sugar	21½	21½	21½	21½
Cuban Cane, comunes	9⅛	9⅝	9⅛	9⅝
Great Western Sugar	99¾	100	99¾	100
Punta Alegre Sugar	39	39⅜	39	39⅜
Cuban American Sugar, preferidas	—	—	—	—
Manatí Sugar	—	—	—	—

VENTA DE ACCIONES AZUCARERAS

Cuban Co. comunes	500	Punta Alegre Sugar	700
Cuban Cane preferidas	600	Porto Rico Sugar	1,000
Cuban American Sugar	100	American Sugar Refining	3.800

VALORES DE NEW YORK

BONOS
11.897.000

ACCIONES
1.632.900

CHEQUES
1.146.000.000

MERCADO DE BONOS

BONOS CUBANOS

NUEVA YORK, octubre 14. (A. P.)

	Alto	Bajo	Cierre
In Tel. and Tel. Company	118⅝	117⅝	118
Cuba 5 1|2 s. 1923	102¼	102¼	102¼
Cuba Ex. 5 s. 1949	100¾	100¾	100¾
Cuba Ex. 5 s 1949	101¾	101¾	101¾
Cuba Ex 4 1|2 s 1949	95⅛	94¾	94¾
C. Railroad 5 s 1952	96	96	96
Hav. Elec. 5 s. 1952			97

VALORES AZUCAREROS

NUEVA YORK, octubre 14. (A. P.)

	Alto	Bajo	Cierre
American Sugar Ventas 3,800	75⅝	73¾	75½
C. A. Sugar. Ventas 100	24½	24½	24½
C. Cane Sugar. Ventas 600	9⅝	9⅛	9⅝
C. Cane S. pf. Ventas 200	43¾	43	43¾
P. Alegre Sug. Ventas 700	39⅜	39	39⅜

BONOS DE LA LIBERTAD

NUEVA YORK, octubre 14. (A. P.)

	Alto	Bajo	Cierre
3. 1|2	100.16	100.13	100.13
1o. 4 s	—	—	—
2o. 4 s	—	—	—
1o. 4 1|4	101.30	101.25	101.30
2o. 4 1|4	100.19	100.17	100.17
3o. 4 1|4	101.5	101.3	101.3
4o. 4 1|4	102.6	102.4	102.5
U. S. T. 4 s	103.27	103.23	103.27
U. S. T. 4 1|4	107.26	107.22	107.22
U. S. T. 3 3|4	101.18	101.18	101.18

BONOS INTERNACIONALES

NUEVA YORK, octubre 14. (A. P.)

	Alto	Bajo	Cierre
Burdeos 6 % 1919	88¼	87½	88¼
Lyon 6 por 100 1919	88¼	87¾	88¼
Marsella 6 % 1919	88	87⅝	88
Alemania 7 % 1949	105¼	105	105
Francia 7 % 1949	93⅜	92¼	93⅜
Holanda 6 % 1954	104	103⅞	104
Argentina 6 % 1957	98¾	98⅜	98½
Chile siete % 1942	100½	100⅜	100⅜
Checo - Eslovaquia ocho % 1951	102⅞	102½	102¾

PLATA EN BARRAS

NUEVA YORK, octubre 14. (A. P.)

Plata en barras 55¼

BOLSA DE MADRID

MADRID, octubre 14. (A. P)

Las cotizaciones del día fueron las siguientes:

	Pesetas
Libra esterlina	31.55
Franco	0.18.60

BOLSA DE BARCELONA

BARCELONA, octubre 14 (A P)

El dollar se cotizó a 6.57 pesetas.

BOLSA DE PARIS

PARIS, octubre 14. (A P)

Los precios estuvieron hoy firmes en la Bolsa.

	Francos
Renta del 3 por 100	47.25
Cambios sobre Londres	169.75
Empréstito del 5 por 100	53.60
Empréstito del 5 por 100	34.96

BOLSA DE LONDRES

LONDRES, octubre 14. (A. P.)

En esta Bolsa se cotizaron hoy los siguientes valores:

Consolidados por dinero	54⅝
United Havana Railway	75
Empréstito Brtánico del 5 por 100	101⅝
Empréstito británico del 4 1|2 por 100	95

CAMBIOS

NUEVA YORK, octubre 14. (A. P.)

INGLATERRA: Libra esterlina. Par 4.86 5|8 por soberano.
Demanda 4.84.13/16
Cable .. .. 4.85 ⅝
Sesenta días .. .. 4.80 ⅞

ESPAÑA: Par 19.5 centavos por peseta.
Demanda 15.47

FRANCIA: Par 19.3 centavos por franco.
Demanda 2.85
Cable 2.86

SUIZA: Par 19.3 centavos por franco.
Demanda 19.33

BELGICA: Par 19.3 centavos por franco.
Demanda 2.78

ITALIA: Par 19.3 centavos por lira.
Demanda 4.04
Cable 4.05

SUECIA: Par 26.8 centavos por corona.
Demanda 26.72

HOLANDA: Par 40.2 centavos por florín.
Demanda 39.96

GRECIA: Par 19.3 centavos por dracma.
Demanda .. .. 1.22 ½

NORUEGA: Par 26.8 centavos por corona.
Demanda 23.16

DINAMARCA: Par 26.8 centavos por corona.
Demanda 26.59

CHECOESLOVAQUIA: Par 20.3 centavos por corona.
Demanda 2.96

YUGGOESLAVIA: Par 19.3 centavos por dinar.
Demanda 1.77

RUMANIA: Par 19.3 centavos por lei.
Demanda .. .. 0.53 ½

POLONIA: Par 19.3 centavos por zloty.
Demanda 11.62

ALEMANIA: Par 23.82 centavos por marco.
Demanda .. .. 23.80 ½

AUSTRIA: Par 1.07 centavos por cheque.
cheque
Demanda 0.14.125

CHINA: Par $1.0278 por tael.
Demanda 62.25

JAPON: Par 49.8 centavos por yen.
Demanda 48.50

ARGENTINA: Par 42.44 centavos por peso.
Demanda 40.75

BRASIL: Par 325 centavos por mil reis.
Demanda 14.00

MONTREAL: Par 100 centavos por dollar.
Demanda 100.07.13/16

PORTUGAL: el milreis .. 5.17

BOLSA DE NEW YORK

	Cierre
FERROCARRILES:	
Atch. Top. y Santa Fe	147
Atl. Coast Line	200 3/4
Baltimore y Ohio	103 1/4
Canadian Pacific	—
Chesapeake y Ohio	172 3/4
Chi. Gt. West com.	9
Chi. Gt West pref.	25 1/2
Chic. y N. W.	76 1/4
Chi. Mil y San Paul com.	—
Chi. Mil y San Paul prf.	18 3/4
Delaware y Hudson	172 1/2
C. Rock I. y P.	64 5/8
Del. Lack West	142 3/4
Erie	38 1/4
Erie First	49 3/8
Great Northern	77 1/2
Illinois Central	121
Kansas City Southern	44 7/8
Lehigh Valley	86 1/2
Louisville y Nash	130 1/2
Mo. Kan y Tex. com.	33 3/8
Mo. Kan. y Tex. pfd.	92 1/2
Mo. Pac. com.	39 1/4
N. Y. Central	134 3/4
N. Y. N. H. y H.	41 3/4
N. Y. Ont. West	24
Nickel Plat com.	200
Norfolk y Western	164
Northern Pacific	78
Pensylvannia	54 1/4
Pere Marquete	113
Titts W. Va.	109 3/4
Reading	87
St. Louis y St. Francisco	96 7/8
St. Louis y Southwestern	—
Seaboad ar Line com.	30 1/2
Seaboad ar Line pref.	—
Southern Pacific	105 1/4
Southern Railway	118 1/2
Texas y Pac.	51 3/8
Union Pacific	162 1/2
Wabash com.	41 1/4
Wabash pref.	74 3/4
Western Pacific com.	—
Wheel y Lake Erie com.	26 3/8
Wheel y Lake Erie pref.	44 1/2
EQUIPOS:	
American Car Fou.	99 1/8
American Brake Shoe	129 5/8
American Locomotive	105 1/2
Baldwin Locomotive	119 3/8
Gen. Rail Sig.	—
N. Y. Air Brake	—
Pullman	181 1/2
Westinghouse Air Brake	129 1/4
MOTORES:	
Chandler Mot.	—
Chandler Mot. pfd.	29 1/4
Chryler	35 3/8
Fed. Mot. Tr.	—
Dodge Motors com.	23 3/4
Dodge Motors pref.	82
General Mot.	153 3/4
Hudson Motor Co.	51 5/8
Hupmovile	21 1/8
Jordan Motors	17 1/2
Mack Trucks	95 1/2
Moon Motor	14 1/2
Nash	58 3/4
Packard Motors	34 1/8
Paige	14
Pierce Arrow com.	23
Studebaker Corp.	54 3/4
White	55 3/4
Willys-Over.	19 3/4
Yellow Truck	32 1/2
ACCESORIOS:	
Am. Bosch Mag.	18 5/8
Briggs Body	—
Elec. Stor. Bat.	85 3/4
Gabriel Snubbers	34 1/4
Hayes Wheel	—
Moto Meter	—
Motor Wheel	—
Stewart Warner	63 5/8
Stromberg Carb.	—
Timken Roller	72 1/8
GOMAS:	
Ajax	7 3/4
Fisk Tire	15 7/8
Goodrich	48 1/8
Kelly Springfield Tire	—
U. S. Rubber	54 1/8
ACEROS:	
Am. Steel Fou.	42 5/8
Bethlehem Steel	47
Colo F. y I.	42 7/8
Crucible Steel	73
Gulf States	67 3/8
Inland	—
Ludlum	—
Republic Iron Steel	56
Sloss-Sheffield	126
United Alloy	—
U. S. Steel	143 1/2
Vanadiun	—
Youngstown	84 1/2
PETROLEOS:	
Atlantic Ref.	103 1/4
Barnsdal A.	26 3/8
California Petrol.	30 1/2
General Asphalt	78 3/4
General Pet.	—
Independent Oil y Gas	26 1/2
Louisiana Oil	—
Maracaibo	17 3/4
Marland Oil	53 5/8
Mex. Seaboard	—
Mid Cont. Pet.	30
Pan American A.	—
Pan American B.	63 1/8
Pan American West B.	—
Phillips Petroleum	47 3/4
Panhan P. y R.	—
Pure Oil	26 1/8
Shell-Union Oil	28 1/2
Sims Petroleum	18 1/2
AZUCAR:	
American Beet Sugar	21 1/2
American Sugar Ref.	75
Cuban Cane Sugar com.	9 5/8
Cuban Cane Sugar pfd.	43 3/4
Cuban American Sugar	24 1/2
Cuba Company	31 1/4
Manatí	—
Punta Alegre	39 3/8
Puerto Rico Sugar	113 1/8

MERCADO DE VIVERES

NUEVA YORK, octubre 14. (A. P.)

En este mercado se cotizaron hoy los siguientes artículos:

Trigo número 2 duro de invierno, por bushel 1.50 3|8.

Trigo número 2 duro de invierno, por bushel 1.54 7|8.

Maíz para la exportación, por bushel 85 1|4.

Centeno número 3 por bushel a 107 1|4.

Avena blanca por bushel de 0.52½ a 0.60 1|4.

Aceite óleo por libra 11 5|8.

Grasa amarilla por libra a 7.

Aceite semilla de algodón libra de 4.50 a 6.25.

Papas número 1 por barril de 4.50 a 6.25.

Frijoles por libra 8.75.

Afrecho f o b Minneapols por tonelada 22.00.

Harina de primavera por barril de 7.50 a 7.75.

Heno número 2, por tonelada, de 26.00 a 27.00.

Manteca refinada por libra 16.45.

Cebollas número 1 por bushel de 1.50 a 1.90.

Bacalao por libra de 8|25 a 9.00.

Arroz por libra de 8.00 a 8.50.

N. GELATS & CIA.

SECCION DE CAJA DE AHORROS.

Se avisa por este medio a los depositantes en esta Sección que pueden presentar sus libretas en Moneda Nacional o Americana, en nuestras Oficinas, Aguiar 106 y 108, a partir del 15 del actual, para abonarles los intereses correspondientes al trimestre vencido en 30 de Septiembre de 1926.

Habana, Octubre 11 de 1926.

10529 — 10d 13

Acciones Preferidas de los Ferrocarriles Consolidados de Cuba

RENTAN EL 6.80%

PAGAN LOS DIVIDENDOS TRIMESTRALMENTE
NO DESCUENTAN TAX EN LOS DIVIDENDOS

FACILITAMOS INFORMACION DE ESTA COMPAÑIA

E. Taboada. J. M. Capmany

(MIEMBROS DE LA BOLSA DE LA HABANA)

Banco del Canadá. Departamento 306. Teléfono A-4777

INFORMACION MERCANTIL DEL PUERTO

BUQUES CON REGISTRO ABIERTO PARA LA EXPORTACION

Vapor americano Atenas, para Colón y escalas.

Vapor americano Pastores, para Cristóbal y escalas.

Vapor americano Parismina, para Colón y escalas.

Vapor inglés Toloa, para Nueva York.

Vapor americano Siboney, para New York.

Idem idem Cartago, para Nueva Orleans.

Vapor cubano Estrada Palma, para Baltimore.

Vapor americano Monterrey, para New York.

Vapor inglés Orcoma, para Liverpool.

Vapor inglés Essequibo, para New York.

Vapor francés Espagne, para Saint Nazaire y escalas.

Vapor alemán Toledo, para Hamburgo.

Vapor alemán Ramund, para Hamburgo.

Vapor español Cristóbal Colón, para Coruña y escalas.

BUQUES ATRACADOS

Vapor americano Siboney, en la Ward Terminal.

Vapor americano Santa Eulalia, en Atarés.

San José.

Vapor francés Mont Pelvoux, en San José.

Vapor americano Pastores, en Santa Clara.

Vapor inglés Domingo de Larrinaga, en San Francisco.

Vapor alemán Raimund, en la Machina.

Vapor holandés Maasdam, en San Francisco.

Vapor inglés San Blas, en Santa Clara.

Manifiesto del vapor cubano Caibarién, capitán Lancara, procedente de Caibarién, y consignado a la Empresa Naviera de Cuba.

Rodríguez y Co. 1 caa pimentón.
S.S. García 50 tercios tabaco en rama.
La Tropical 103 barriles botellas vacías.
La Polar 24 idem idem.
Morla y Co. 87 tercerolas idem.
P. Genin 9 fardos suela.
P. González 1 idem idem.
Rodríguez Incera Co. 4 idem idem.
N. Rodríguez 1 idem pieles.
B. Varas Co. 1 lio suela.
S. Castro 9 idem suela.
Coopat Sánchez 1 caja cabritilla.

Manifiesto del vapor cubano Julián Alonso, capitán Fernández, procedente de Santiago de Cuba y escalas y consignado a la Empresa Naviera de Cuba.

De Santiago de Cuba:
Llopart y Santamaría 50 sacos de café.
González Suárez 80 idem idem.
Llarch y Co. 41 idem idem 23 idem cacao.
E. M. Barbero 121 cajas 4 barriles 100 galones licores.
Bacardí y Co. 15 cajas 2 barriles ron.
La Tropical 200 barriles botellas vacías.
Orden 16 bultos efectos.
Sppinger Co. 1 huacal accesorios.
A. Besaber 1 caja libros 1 máquina coser.
La Ambrosía Industrial 1 caja confituras.
F. Mantilla 10 tercios tabaco en rama.

De Guantánamo:
A. Montaña 450 sacos sal.
Sabates y Co. 14 cajas jabón.
Diéguez y Co. 10 cajas 3 barriles de ron.
Cuban Air Products 2 cilindros vacíos.
Ajax Cuba Co. 2 ruedas auto y 1 goma.
A. Urain 1 caja efectos.

De Baracoa:
La Ambrosía Industrial 116 sacos cacao.
Ballesté y Nalda, 50 idem cocos.
Valea y Co. 75 idem idem.
González Martínez 132 idem idem.
Abalo Durán 190 idem idem.
A. Rodríguez 50 idem idem.
H. Hinojosa 60 idem idem.
Orden 2000 cocos al granel.
Q. García 20 idem idem.
L. Muñiz 20 idem idem.
R. Durán 40 idem idem.
González Ferrer 32 idem idem.
Rodríguez y Co. 20 idem idem 1 barril limones.
Suárez Ramos y Co. 3 sacos frijoles.
West India Oil R. Co. 27 bultos envases vacíos.

Manifiesto del vapor cubano Antolín del Collado, capitán Alemany, procedente de La Fe y escalas y consignado a la Empresa Naviera de Cuba.

De La Fe.
Felipe Alemany 32 piezas madera 126 sacos carbón.
F. García Co. 1 saco frijoles.
Suárez Tous Co. 1 idem idem.
M. García Co. 1 idem idem.
West India 1 barril vacío.
Angel Fernández 1 fard otejidos.
Carlos Arnoldson 1 cera.

De Arroyos:
Jesús Suárez 2 barriles 2 sacos botellas vacías.
B. Zabala 2 atados accesorios de arados.
S. Gómez 1 caja efectos.
Turró Co. 1 caja calzado.
R. Dussaq 1 goma auto.
West India 11 bultos envases vacíos.
Angel Medero 1 barril cueros 1 id. idem.
Casteleiro Vizoso 1 caja de ferretería.
Llobera y Co. 1 caja cameras.

De Dimas:
Sánchez Valle Co. 1 caja ropa.
Matías Padias 3 cueros res.
Miguel Guerra 4 cajas aves una lata manteca 1 saco maíz 1 caja de efectos.
J. Cubas Co. 1 fardo cera.
Leopoldina Salcine 2 sacos carbón 1 caja aves.
F. Palacio 1 idem idem.
G. Pedroso 1 saco ostiones.
Ana Flores 1 idem idem.
Antonio Debar 1 idem idem.
Julián Hormaza 1 idem idem.

De Puerto Esperanza:
Díaz Mangas Co. 1 fardo tejidos.
Formasa Bomblane 2 sacos carbón.
J. Astorque y Co. 22 sacos maíz.
González y Martínez 16 idem idem.
West India 3 tambores vacíos.
Toyo Rodríguez 1 caja aves.
Juan Avila 6 cerdos.

De Santa Lucía:
Cuban Air Products 1 caja efectos.
José San Martín 1 lata películas.

De Río Blanco:
Marcelino Suárez 7 sacos 4 barriles botellas.
Orden 1 fardo tejidos.
West India Oil R. Co. 6 barriles vacíos.

Entradas de tabaco en rama procedente de Vuelta Abapo y escalas por el vapor Antolín del Collado:

De La Fe.
Henry Clay Bock 124 tercios tabaco en rama.
Camejo La Paz 40 idem idem.

De Arroyos:
M. González Co. 60 tercios tabaco en rama.
Sobrinos A. González 301 idem.

De Dimas:
Alonso y Co. 60 tercios tabaco en rama.
Cuban Land 50 idem idem.
Ramón Granda 131 idem idem.
Sierra y Díez 80 idem idem.

De Río del Medio:
Benigno Digón 118 tercios tabaco en rama.

De Santa Lucía:
Antonio González 63 tercios tabaco en rama.

De Puerto Esperanza:
C. González 217 tercios tabaco en rama.
Suárez Hermano 107 id. id.
José Sánchez 107 idem idem.
Toyo Rodríguez 72 idem idem.

De Berracos:
R. Ruisánchez 103 tercios tabaco en rama.
L. Azcuy 40 idem idem.
J. B. Díaz 80 idem idem.
C. Medio 6 idem idem.

De Río Blanco:
Sobrinos de A. González 54 tercios tabaco en rama.
C. González Co. 29 idem idem.
Sierra y Díez 74 idem idem.
Muñiz Hermano 24 idem idem.
R. Ruisánchez 185 idem idem.
Toyo Rodríguez 132 idem idem.

MOVIMIENTO DE EXPORTACION

TABACO

Vapor americano San Mateo, para New York.
Romeo y Julieta para Morris y Morris, Londres, 5 cajas con 25.000 tabacos.
J. F. Rocha a Walter Co. Londres, 6 cajas con 54.500 tabacos.
C. del Peso a Morris y Morris, de Londres, 3 cajas con 13.000 tabacos.
Cuban Land Leaf Tobacco Co. a Seidenberg Co. 87 barriles despalillado.
Idem a A. C. Co. 44 barriles despalillado.
Havana Cigar a B. y S., 3 cajas con 15.000 tabacos.
Idem a M. Hart Co. de Londres, 2 cajas con 20.000 tabacos.
Idem a Morris y Morris, de Londres, 5 cajas con 27.160.
Leslie Pantin a C. L. 1.069 tercios tabaco.

Vapor americano Siboney, para New York.
J. B. Díaz Co. Same Alemania, 45 tercios tabaco en rama.
Idem Orden Estados Unidos, 31 tercios 17 barriles despalillado.

Vapor americano Turrialba, para New York.
Menéndez y Co. a J. Escalante Co., 25 pacas tabaco.
Vapor americano Estrada Palma, para Key West.
Fernández Palicio a M. Hart Co., de Londres, 16 cajas con 90.900 tabacos.

AZUCAR

Vapor americano Estrada Palma, para Key West.
Central Hershey Co. Orden 120 saquitos azúcar refinada.

Vapor francés Espagne, para Europa.
Central Galope, Orden Europa, 3.500 sacos azúcar centrífuga.

TORONJAS

Vapor americano San Mateo, para New York.
Havana Terminal Fruit Co. 5.294 huacales toronas.
Mason Bros. a C. V. Smith, 369 idem idem.
B. G. Torres a Pérez y Ballesteros 56 idem idem.

Vapor americano Estrada Palma, para Key West.
Havana Terminal a Cuban American Forwarding 1.836 huacales toronjas.

CUERO

Vapor francés Espagne, para Europa.
Schmoll y Co. Orden 300 líos de cueros.

MADERAS

Vapor alemán Raimond, para Hamburgo.
T. Hoffman Olsen Same Alemania, 167 piezas madera del país.

PIÑA, AGUACATE, PLATANO

Vapor americano Turrialba, para New Orleans.
P. D. de Pool a J. M. Co. 100 huacales aguacate.
Idem a J4 Bonura Co. 45 id. id.
Vapor americano San Mateo, para Key West.
P. D. de Pool a C. Robertson 77 huacales piña.
Idem a J. G. Reedy 72 id. id.
A. Cejudo a Maniello Bros. 196 idem idem.
Vapor americano Henry M. Flagler, para Key West.
A. Cejudo a R. Cabrera 116 piña 139 bultos plátanos.
Vapor americano Cuba, para Key West.
M. Ledón a S. D. Co. 88 huacales piña.
A. Cejudo a A. García 300 huacales aguacate.

Continúa en la página 13

M.E.C.D. 2016

MERCADO DE LA HABANA

COTIZACION OFICIAL DE LA BOLSA

BONOS Y OBLIGACIONES INSCRIPTOS EN LA BOLSA DE LA HABANA — Octubre 14 de 1926.

Valor: $83.892,520 00

	Capital	Interés	Cupón	COTIZACION Comp.	Vend.
R. Cuba 1904 Speyer..	$35.000.000	5 %	M S	102	104
R. Cuba 1905 D. I.	11.169.800	5 %	M N	93	104
R. Cuba, 1909, 4½	16.500.000	4 %	F A	94	100
R. Cuba 1914, Morgan..	10.000.000	5 %	F A	101	—
R. Cuba 1917, Puertos..	7.000.000	5 %	M N	99	—
R. Cuba 1923 5 1/2	50.000.000	5½ %	E15J15	103½	104¾
R. Cuba 1a. hip ..	6.183.000	6 %	E.A.J.O	100	110
R. Habana 2a. hip ..	2.655.000	6 %	E.A.J.O	100	110
R. Habana Territorial	4.000.000	6 %	E J	60	100
Banco	400.000	8 %	J D.	80	100
Calzado internacional ..	2.000.000	7 %	E J	106	—
Carr. Az. Ciego de Avila	700.000	6 %	Mzo. 30	—	—
Acueducto Cienfuegos..	1.500.000	7 %	J D	—	—
Ca. Curtidora	200.000	6 %	J D	40	—
Ca. y Electricidad.. ..	4.000.000	6 %	J D	109½	—
Gas & Gibara	349.000	8 %	F A	—	—
R. Electric (Cons.) ..	8.973.561	5 %	F A	98	100
R. Licorera..	2.500.000	7 %	A O	30	50
Ca. Manufacturera	2.600.000	6 %	A O	52	56
Manufacturera Industrial ..	500.000	6 %	F A	—	—
Matadero Nacional de Hielo.. ..	300.000	8 %	J D	—	—
N. F. de Hielo (bonos)	3.000.000	6 %	J D	101¾	—
N. F. de Hielo (obligs.)	3.000.000	7 %	J D	101¾	—
R. C. Noroeste..	3.000.000	6 %	E J	—	—
Papelera serie A.	500.000	8 %	F15A15	97¼	1101
Papelera serie B.	800.000	8 %	M N	58¾	58
Telefónica Santiago	1.500.000	6 %	E J	—	—
Teléfono..	2.000.000	5 %	E J	95	—
Teléfono (Conv. Col.)..	2.500.000	5 %	E J	—	—
Teléfono Unidos	3.830.000	5 %	E J	—	—
Ca. Urbanizadora	2.000.000	8 %	D.M.J.S	—	—
Ca. Urbanizadora Habana ..	1.200.000	7 %	E J	102	105
Metropolitana	500.000	6 %	M S	99	103
Unión Matanzas				100	104
Obligaciones Ironbeer ..					

ACCIONES — Valor inscripto: $383.014,800.00

	Capital	COTIZACION Comp.	Vend.
Compañía Cubana de Accidentes	$ 250.000	—	—
Banco Agrícola de Puerto Príncipe..	320.000	—	—
Banco Territorial de Cuba..	5.000.000	—	—
Banco Territorial de Cuba (benef.)..	5.000.000	—	—
Calzado, preferidas	400.000	—	—
Cervecera Internacional (preferidas)	1.000.000	140	—
Compañía Azucarera Ciego de Avila..	1.200.000	—	—
Acueducto de Cienfuegos	1.000.000	—	—
Obligancia Cooper Company	1.000.000	—	—
Compañía Constructora (preferidas)..	2.000.000	—	—
Compañía Constructora (comunes) ..	3.000.000	—	—
Cuba Cane Sugar (preferidas)	50.000.000	—	—
Cuba Cane Sugar (comunes)	50.000.000	—	—
Cuban Railroad (preferidas)	10.000.000	—	—
Cuban Central (preferidas)	900.000	—	—
Cuban Central (comunes)	900.000	—	—
Cuban Tire R. Co. (preferidas)	781.700	—	—
Cuban Tire R. Co. (comunes)..	2.563.400	—	—
Compañía Curtidora Cubana	306.000	4	—
Ferrocarril Gibara-Holguín	400.000	—	—
Compañía Industrial de Cuba	250.000	—	—
Ca. Jarcia de Matanzas (preferidas)	2.500.000	95	96½
Ca. Jarcia de Matanzas (comunes) ..	3.500.000	32	44
Compañía Lecrera (comunes)..	8.000.000	2¾	3⅝
Lonja Comercio Habana (preferidas).	200.000	100	—
Lonja Comercio Habana (comunes) ..	200.000	140	—
Manufacturera Nacional (preferdas)..	5.000.000	6	6½
Manufacturera Nacional (comunes) ..	6.000.000	1½	2⅞
Matadero Industrial	1.000.000	—	—
Empresa Naviera (preferidas)	2.000.000	56	60
Empresa Naviera (comunes)	4.000.000	10½	13½
Nueva Fábrica de Hielo..	3.000.000	410	—
Nacional de Perfumería (preferidas).	1.400.000	70	80
Nacional de Perfumería (comunes) ..	1.850.000	12	22
Ca. Cubana de Pesca (preferidas) ..	1.000.000	107	—
Ca Cubana de Pesca (comunes)	1.500.000	32	45
Banco de Préstamos	500.000	—	—
Eléctrica de Santiago de Cuba	1.500.000	—	—
Eléctrica de Sancti Spíritus	39.800	—	—
Cuban Telephone (preferidas)	2.000.000	109	111
Cuban Telephone (comunes)	5.000.000	120	150
Teléfono Internacional	41.242.900	116¾	120
The Trust Company of Cuba	5.000.000	—	—
F. C. Unidos y Almacenes de Regla..	6.853.970	90	100
Unión Oil Company	1.000.000	—	—
La Unión Nacional (preferidas)	750.000	—	—
La Unión Nacional (beneficiarias) ..	750.000	—	—
Ca. Urbanizadora (preferidas)	1.500.000	—	—
Ca. Urbanizadora (comunes)	3.000.000	—	—
Metropolitan Auto	200.000	—	—

Nota.—Es de observarse que en la Bolsa de la Habana solamente dos Compañías azucareras cotizan sus valores: la Compañía Azucarera Ciego de Avila y la Cuban Cane Corporation. En cambio, obsérvese el número de Compañías azucareras que cotizan sus valores en la Bolsa de New York. Hasta dicha información. El montante total de los valores inscriptos en la Bolsa de la Habana, incluyendo los bonos de la Deuda Pública, asciende a $1.460.390.021.00.

EXPORTACION DE AZUCAR

Las exportaciones de azúcar reportadas ayer por las aduanas en cumplimiento de los apartados primero y octavo del decreto 1,770, fueron las siguientes:

Aduana de Cárdenas: 12,000 sacos. Destino: New York.

Aduana de Sagua: 20,433 sacos. Destino: Baltimore.

Aduana de Guantánamo: 23,200 sacos. Destino: Filadelfia.

Aduana de Santa Cruz: 19,339 sacos. Destino: New York.

MERCADO DE ALGODON

Al cerrar ayer el mercado de New York se cotizó el algodón como sigue:

	Quintal
Octubre	—
Diciembre	13.44
Enero (1927)..	13.52
Marzo (1927)	13.74
Mayo (1927)..	13.96
Julio (1927)..	14.14

PESETA

SE COTIZO A RAZON DE

6 PESETAS

45.16

DOLLAR

REAL ESTATE

HIPOTECAS Y CASAS

Ayer se reportaron varias cancelaciones de pequeñas hipotecas en distintas secciones de la ciudad. Especialmente sobre casas situadas en el antiguo distrito comercial o Habana cieja. Las cancelaciones suman en totalidad unos $167,000, que estuvieron invertidos en un promedio del 9 por ciento.

SOLARES

El mercado de solares continúa monopolizando el interés de los inversionistas. Todos los repartos de la ciudad reportan ventas a plazos a diferentes compradores, siendo de observarse por la lista que se nos facilita que entre ellos predomina el elemento comercial español.

En los alrededores de la Zona afectada por las poderosas combinaciones que se hallan planeadas en torno a la Playa, por los sectores de Barandilla y distritos limítrofes, se aseguraba ayer que se estaba constituyendo en forma definitiva una sociedad que se propone desenvolver un nuevo Reparto con salida a la Calzada de Marianto y con estaciones propias a lo largo e la línea del tranvía de Guanajay.

MERCADO LOCAL DE CAMBIOS

Con tono de firmeza rigió ayer este mercado.

Más firme la libra esterlina.

La peseta española experimentó un alza de 66 puntos.

Mejoró su cotización el franco francés.

Quieta la lira italiana.

Sostenido el franco francés.

El cambo sobre New York estuvo firme y con gran demanda. Las agencias del Banco de la Reserva Federal de los Estados Unidos vendieron a los Bancos locales cable a 1|10 de premio.

Se operó entre bancos y banqueros en pesetas cheque a 15.44.

COTIZACIONES	VALOR
New York cable	1|10 P.
New York vista	5|64 P.
Londres cable	4.86
Londres vista	4.85 5/8
Londres 60 d|v	4.83 1/2
París cable	2.89
París vista..	2.87
Hamburgo cable	23.85
Hamburgo vista	23.83
Madrid cable	15.52
Madrid vista	15.50
Italia cable	4.07
Italia vista	4.05
Bruselas cable	2.82
Bruselas vista	2.81
Zurich cable	19.36
Zurich vista	19.34
Amsterdam cable	40.06
Amsterdam vista	40.04
Toronto cable	1/4 P.
Toronto vista	3|16 P.
Hong Kong cable	49.35
Hong Kong vista	49.00

CLEARING HOUSE

Las compensaciones efectuadas ayer entre los Bancos asociados al Clearing House de la Habana ascendieron a la cantidad de $2.975,756.61.

FINANZAS

CONGRESO DE LA PROPIEDAD

La crisis de alquileres que en artículos publicados en distintas fechas hemos venido señalando como un aspecto peligroso de los gravísimos problemas económicos que el país sufre, parece acentuarse especialmente en las antiguas secciones de residencias de la ciudad. Por los informes que se nos suministran por especialistas en estas materias se deduce que los barrios mas castigados por la crisis son aquellos que precisamente fueron hasta hace muy poco los favorecidos por la comunidad. Entre estos se señalan el antiguo de Monserrate en casi toda su extensión, el de la Salud en sus arterias principales y en general todos aquellos que desde el Malecón al Arsenal lindan con aguas del Puerto.

Cuando se realiza un escrupuloso exámen de un fenómeno tan generalizado se llegan a conclusiones, que si no deben considerarse como definitivas, parecen acercarse bastante a la verdad. Los barrios comprendidos en la vieja zona intra-muros de la Habana, desde los antiguos Egidos hasta la Bahía, son hoy esencialmente comerciales. Lo fueron aún con mayor intensidad hasta el año 23. No importa que en cierto modo existan allí locales habitados por familias. Por lo común se trata en esos casos de edificios impropios para fines comerciales que se han trocado en verdaderas casas de cuarterías o de alquiler por habitaciones. En los barrios que fueron zona aristocrática de la ciudad en tiempos remotos, como son los de Monserrate y la Salud, la presión por la rápida expansión de la Habana comercial no ha sido menor. De Egido al Puerto esa presión ha sido de almacenes. En Monserrate y la Salud de detallistas, sin excluir en este último barrio la influencia, también poderosa en sentido negativo, de la vecindad asiática, ya desbordada sobre los antiguos límites vecinales que hasta no hace mucho tiempo, cerraban en San José y Dragones, respectivamente.

Por otra parte, no cabe negar que los barrios citados y algunos otros como los del Angel, San Leopoldo y Carraguao, han sido concidentalmente los barrios en que menos reformas progresistas en proporción se han realizado para el mejoramiento de las habitaciones. Semejante rezagamiento es ya por sí solo causa bastante para justificar el rápido cambio del gusto vecinal.

Las casas no son otra cosa que mercancías. Semejantes a un artículo de consumo cualquiera, al arroz, al garbanzo, a los zapatos, requieren en su manipulación llevar imbibito el sentido de servicio, porque arrendar o alquilar, como vender y comprar, es un acto de psicología colectiva que requiere experiencia, modales, presentación y aderezo en consonancia con lo que el consumidor pide y busca.

El viejo y desacreditado método de responder con paraguas cuando se busca baston es ya hoy y desde hace treinta años metodo obsoleto, lo mismo en una rama científica que en una comercial. Por consiguiente estamos muy de acuerdo con el amable propietario que nos ha escrito sobre estas materias en que es indispensable que el flamante Centro de la Propiedad Urbana de la Habana active y amplíe su angosto radio de acción y que tome la iniciativa de convocar un Congreso de Propietarios que se reuna bajo sus auspicios con fines de mejoramiento en este sector de las finanzas locales. Porque así lo creemos apoyamos con abundancia de razones tan justa iniciativa práctica y productiva de nuestro excelente comunicante de hoy.

MERCADO LOCAL DE AZUCAR

Por distintos puertos se han exportado 74,972 sacos de azúcar.

Los despachos de New York anunciaron un mercado quieto y con rumores de ventas de Cuba a 2.25|32 centavos costo y flete, que no llegaron a tener confirmación.

Al cierre se vendieron siete mil toneladas de Cuba a 2.61 centavos libre a bordo puerto cubano y para embarque en Octubre. Se supone que fueron los compradores refinadores canadenses.

El movimiento en los puertos del Atlántico hasta el día 13, fué el siguiente:

Arribos	60.980 toneladas
Derretidos..	61.000 "
Existencias	215.980 "

Anuncian de Londres un mercado más quieto, con vendedores a 2.66 centavos libre a bordo. Los refinadores etaban interesados en comprar a 2.60 centavos.

COTIZACION OFICIAL DEL PRECIO DEL AZUCAR

Deducidas por el procedimiento señalado en el apartado quinto del decreto 1770

Habana	2.389690
Matanzas	2.446152
Cárdenas	2.426614
Sagua	2.457383
Manzanillo	2.411230
Cienfuegos	2.442000

PROMEDIO DE LA COTIZACION OFICIAL DEL PRECIO DEL AZUCAR

MES DE SEPTIEMBRE

Primera quincena

Habana	2.183686
Matanzas..	2.224809
Cárdenas	2.211945
Sagua	2.242717
Manzanillo	2.191943
Cienfuegos	2.227333

Segunda quincena

Habana..	2.375149
Matanzas	2.434580
Cárdenas	2.412891
Sagua	2.443876
Manzanillo	2.397400
Cienfuegos	2.428945

Del mes

Habana	2.277867
Matanzas	2.328085
Cárdenas	2.310832
Sagua	2.341700
Manzanillo	2.293088
Cienfuegos	2.326543

COLEGIO DE CORREDORES

NOTARIOS COMERCIALES DE LA HABANA

COTIZACION OFICIAL DE AYER 14 DE OCTUBRE

Cambios	Tipos
S|E. Unidos cable	3|32 P.
S|E. Unidos vista	1|16 P.
Londres cable	4.85 3/4
Londres vista	4.85 1/2
Londres 60 d|v	—
París cable	2.88
París vista	2.86
Bruselas vista	2.84
España cable	15.50
España vista	15.48
Italia vista	4.05
Zurich vista	19.25
Hong Kong vista	48.80
Amsterdam vista	39.90
Copenhague vista	—
Christianía vista	—
Estocolmo vista	—
Montreal vista	—
Berlín vista	—

Notarios de turno

Para Cambios: José R. Benavides.

Para intervenir en la cotización oficial de la Bolsa de la Habana: Rafael Gómez Romagosa; Raul E. Argüelles.

Visto Bueno: Antonio Arocha, Síndico-Presidente; Enrique Pertierra, Secretario-contador.

MERCADO DE FLETES

COTIZACIONES

	100 libras	
Costa Norte a Filadelfia	22	24
Costa Note a Galveston.	20	22
Costa Norte a N. Orleans.	19	21
Costa Norte a New York.	22	24
Costa Norte a Halifax..	—	—
Costa Norte a St. John..	—	—
Costa Norte a Savannah	—	—
Costa Norte a Boston ..	24	26
Costa Sur a Filadelfia ..	24	26
Costa Sur a Filadelfia..	24	26
Costa Sur a New York ..	24	26
Costa Sur a N. Orleans.	21	23
Costa Sur a St. John ..	—	—
Costa Sur a Halifax	—	—
Costa Sur a Boston	27	28
Costa Sur a Galveston..	23	24

Estas cotizaciones son exclusivamente sobre azúcar.

MERCADO LOCAL DE VALORES

En la Bolsa de la Habana se recibió ayer un cable de Londres anunciando que los Directores de los Ferrocarriles Unidos de la Habana en junta celebrada en la mañana de ayer acordaron un 3 por ciento como dividendo final del año.

Firme y con buena demanda en toda clase de bonos y en las principales acciones, rigió ayer el mercado local de valores.

Las acciones de los Ferrocarriles Unidos de la Habana afirman sus acciones influenciadas por el dividendo acordado.

Las acciones de la Havana Electric Utilities; muy firmes con operaciones al contado en preferidas del seis por ciento y pequeños lotes de preferidas del cinco por ciento.

Los valores de la Empresa Naviera de Cuba, rigen de alza.

De alza las acciones de la Empresa Naviera de Cuba. Las preferidas de dicha Empresa se cotizan hoy ex-dividendo de 1 3|4 por ciento.

Sostenidas las acciones de la Internacional de Teléfonos. La Compañía comenzará hoy a pagar su dividendo regular.

Las acciones de la Cuban Telephone muy firmes, igual que las de Cervecera y Nueva Fábrica de Hielo.

Las acciones de la Compañía Azucarera Cuba Cane rigen con fracciones de alza.

Las acciones Comunes Cuba Company están más firmes dentro de los precios flojos.

Sostenida las acciones de la Compañía de Jarcia de Matanzas. Esta compañía empezará a pagar hoy el dividendo regular de las preferidas.

Los nuevos valores de la Havana Electric Railway Co., no tienen cotización oficial.

Con tijos muy firmes actúan todas las emisiones de bonos de Cuba, así como los de Gas; Havana Electric Consolidados; Nueva Fábrica de Hielo y Cervecera.

Los bonos de la Papelera, Jarcia Metropolitan y Unidos rigen sostenidos.

El mercado cerró firme y poco activo.

MERCADO PECUARIO

La venta en pie.

El mercado cotiza a los siguientes precios:

Vacuno de 6. 6 1|2 a 7 centavos.

Cerda, de 10 a 12 centavos el del país.

Lanar, de 8 a 9 centavos.

Matadero de Luyanó.

Las reses beneficiadas en este Matadero se cotizan a los siguientes precios:

Vacuno, de 26 a 28 centavos.

Cerda de 40 a 52 centavos.

Reses sacrificadas en este Matadero:

Vacuno, 79.

Cerda 74.

Matadero Industrial.

Las reses beneficiadas en este Matadero se cotizan a los siguientes precios:

Vacuno de 26 a 28 centavos.

Cerda de 40 a 52 centavos.

Lanar, de 40 a 50 centavos.

Reses sacrificadas en este Matadero:

Vacuno, 267.

Cerda 129.

Lanar, 48.

Entradas de ganado no hubieron.

EL MERCADO

Las operaciones de ganado en plaza, fluctúan dentro de la demanda del consumo en los Rastros.

Los precios se sostienen con muy pocas oscilaciones de precio por ahora.

En los Mataderos, según la calidad se pagan por ellos.

Octubre 14 1926.

FRANCO

SE COTIZO A RAZON DE

34 FRANCOS

84 CENTIMOS

DOLLAR

TABACO

DEL MERCADO DE RAMA

Ciento setenta tercios de catorcenas, compraron H. Duys y Compañía a Manuel Abella, quien ayer los entregó a aquellos exportadores.

—Mark A. Pollack, que tiene compradas las octavas de una escogida de Manuel García Pulido, registró en los almacenes de éste más de cien tercios de la mencionada clase de la nueva cosecha.

—Iglisias y García han vendido una gran cantidad de terceras de sus escogidas, al exportador Sidney Rothschild, quien ayer en la mañana, registró y cargó en los almacenes de aquéllos, ciento treinta y cinco tercios de dicha clase.

—Vigil y Corzo vendieron y entregaron a "La Gloria Cubana", ciento tres tercios de puntillas de la nueva cosecha de Vuelta Abajo.

—Setenta tercios de catorcenas de Vuelta Abajo, compraron Leslie Pantín e Hijo a Cano y Hermanos, quienes ayer en la mañana los entregaron.

—Suárez y Hermanos vendieron a José Suárez y Compañía, cuarenta tercios de catorcenas de banco de Partido. Otro lote de la misma clase les vendió y entregó Constantino Junco.

—Noventa y un tercios de terceras vendió Manuel Lozano a Aixalá y Compañía, quienes los registraron y cargaron ayer en la mañana.

—Leslie Pantín e Hijo compraron y registraron, ayer en la tarde, en los almacenes de Iglesias y García, doscientos y dos tercios de octavas amarillas y de "botes".

—De esta misma clase registraron los mencionados exportadores, en los almacenes de Foyo y Rodríguez, sesenta pacas. Y veinte y una casa de Antonio González.

—También de "botes" hicieron un nuevo registro, de mayor cantidad comprada, los exportadores J. B. Díaz y Compañía.: cuarenta y tres pacas en los almacenes de Menéndez y Compañía.

—Gerald C. Smith sigue comprando terceras y capadura. Ayer registró veinte y cinco tercios en los almacenes de Antonio González, S. en C., y otra cantidad, que logramos precisar, casa de Foyo y Rodríguez.

ENTRADAS DE TERCIOS

Por el patio y el almacén de recibos, entraron ayer procedentes de las zonas productoras, las siguientes cantidades de tercios:

De Santa Clara, para I. Kaffenburgh e Hijos, 82.

De Cristales, para A. Méndez, 129.

De Fomento, para Menéndez y Compañía, 122.

De Majagua, para Ruisánchez y Gutiérrez, 116.

De Chambas, para Abelardo Cuervo y Compañía, 80.

De Puerta de Golpe, para Calixto Rodríguez Mauri, 99.

De Placetas, para Echevarría y Pérez, 97.

De la Quinta, para la Cuban Land and Leaf Tobacco, 142.

De Vega de Palmas, para Manuel García Pulido, 120.

De Zulueta, para Ramón Cepa y Granda, 68.

De Caibarién, para Vicente Fernández, 69.

De Bayamo, para Constantino González y Compañía, 12.

De Fomento, para Junco y Compañía, 22.

De Zaza del Medio, para Abraham Haas y Compañía, 2.

De Taguasco, para Iglesias y García, 142.

Del mismo lugar, para Echevarría y Pérez, 261.

De Venegas, para Vicente Fernández, 40.

Del mismo Venegas, para Muñiz y Hermanos, 15.

De Florencia, para Abelardo Cuervo y Compañía, 155.

Del mismo lugar, para J. de E., 140.

De Cabaiguán, para las siguientes firmas:

Luis Valle, S. en C., 136.

Sobrinos de Antero González, 134.

Abelardo Cuervo y Compañía, 107.

José Menéndez y Menéndez, 94.

De Sancti Spíritus, para los señores siguientes:

Echevarría y Pérez, 116.

Leslie Pantín e Hijo, 124.

Walter Sutter y Compañía, 106.

José Menéndez y Menéndez, 153.

I. Kaffenburgh e Hijos, 100.

Muñiz y Hermanos, 101.

INFORMACION MERCANTIL

Viene de la página 12

Idem Ordén 100 idem piña 30 bultos plátanos 4 idem malangas.

RESUMEN DE VIVERES

Vapor hondureño Amapala, de New Orleans.

Manteca 70 tercerolas.

Harina 800 sacos.

Vapor americano J. R. Parrot, de Key West.

Mante 75342 kilos.

Puerco 1523 piezas.

Peras 520 cajas.

Manzanas 756 idem.

Huevos 925 idem.

Uvas 945 huacales.

Carne 9 bultos.

Vapor alemán Raimund, de Hamburgo.

Frijoles 250 sacos.

Arroz 2578 idem.

Whiskey 20 cajas.

Conservas 15 idem.

Leche 6000 idem.

Conservas 15 idem.

Vapor holandés Maardam, de Rotterdam y escala.

Arroz 550 sacos.

Guisantes 400 idem.

Quesos 2 cajas.

Frutas 1 idem.

Mantequilla 32 cajas.

Pescado 50 idem.

Vermouth 141 idem.

Aceite 25 barriles.

Ginebra 868 bultos.

ATUN Y BONITO
Selectos
ANTONIO ALONSO, Hijos. Vigo, España

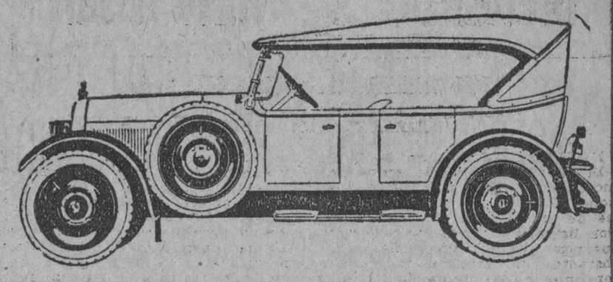

HOY
LIQUIDACION
VERDAD DE
AUTOS DE USO

Gran oportunidad para los negociantes en carros de segunda mano a quienes daremos concesiones especiales.

Ofrezcan el precio que quieran. En cualquier cantidad razonable se llevarán gangas increibles.

Venga a ver nuestra Exposición de autos de uso flamantes de varias marcas.

Los vendemos con facilidades de pago a pesar de sus precios inverosímiles.

J. Ulloa y Cía.
P. Martí 3, 5 y 7. Habana. Tel. M-7951

N. Gelats & Co. BANQUEROS HABANA Aguiar 106-108
Vendemos cheques de Viajeros Pagaderos en Todas Partes del Mundo y Cartas de Crédito Circulares en las mejores Condiciones
"SECCION DE CAJA DE AHORROS"
Recibimos Depósitos en esta Sección Pagando Interés de 3 por 100 Anual
Todas estas operaciones pueden efectuarse también por correo

GINEBRA AROMATICA DE WOLFE
LA UNICA LEGITIMA
Importadores Exclusivos
en la República
PRASSE & CO.
Telefóno A-1694 - Obrapía, 18 - Habana

CHEVROLET
Para el Contratista

Para el contratista o maestro de obras que tiene que estar "en muchos lugares a un mismo tiempo" la Cuña Chevrolet representa la solución del problema del transporte particular.

El fuerte y ligero Chevrolet lo llevará a sus obras por carretera o trillo, por monte o sabana y siempre con potencia de reserva.

Suavidad, fuerza y economía son las características que justifican el gran éxito y popularidad del Chevrolet.

CHEVROLET
Producto de la General Motors
$760
Con gomas balón y acabado "Duco" en cualquier color

Distribuidores para Cuba:
Lawrence B. Ross Corporation, S. A.
Padre Varela 171 — Habana

2 CUCHARADAS DE POCION 504
CURAN LAS ENFERMEDADES SECRETAS
BALSAMICO-RAPIDO-SEGURO

M.E.C.D. 2016

ACUERDOS DE LA FEDERACION DE OBREROS MINEROS

Por enorme mayoría acordaron la retirada de los 90.000 mineros que están guardando las minas

LONDRES, octubre 14 (U. P.)— Los distritos mineros ingleses han decidido por una votación de 460,150 contra 284,336, hacer efectiva la resolución tomada en la conferencia de sus representantes celebrada en días pasados para retirar de las minas donde prestan sus servicios 90,000 obreros encargados del bombeo y de los demás trabajos de seguridad para la conservación de las galerías.

Al mismo tiempo, aprobaron una resolución para establecer un embargo en el carbón extranjero, una leva gremial para auxiliar a los mineros huelguistas y el cese de la recolección del carbón que se encuentra en la superficie por los que aun efectúan ese trabajo.

Existe cierta duda sobre la efectividad de esta resolución, pues de los 90,000 hombres que desempeñan los trabajos de seguridad, solo un cinco por ciento están controlados por la Federación, y se sabe que gran parte de aquellos han decidido permanecer en sus puestos. De todos modos, el Gobierno está preparado para evitar en lo posible la destrucción de las galerías en caso de que obedezcan la orden de paro esos obreros, y se han tomado las medidas conducentes para transportar marinos y guardias a todas las minas amenazadas a fin de evitar todo acto de violencia que se intente.

RENUNCIA LORD OXFORD LA JEFATURA DEL PARTIDO LIBERAL BRITANICO

LONDRES, octubre 14 (U. P.)— El conde de Oxford y Asquith ha hecho público su propósito de renunciar al cargo de director del partido liberal inglés, que desempeña conjuntamente con Lloyd George.

Durante algunos meses, particularmente desde que ocurrió la huelga general, en mayo pasado, ambos jefes del partido liberal han estado en serio conflicto motivado por el ataque que Lloyd George hizo a los puntos de vista manifestados por Asquith, quien mantenía una actitud contraria según aquel a los ideales del partido liberal británico.

LA CONFERENCIA IMPERIAL BRITANICA

LONDRES, oct. 14 (B W S).—El próximo martes día 19 tendrá lugar la sesión inaugural de la Conferencia Imperial en la residencia oficial del primer ministro de Gran Bretaña. Todos los gobiernos autónomos y la India estarán representados en la misma, que es la primera a celebrarse desde 1923.

Debido a las grandes distancias que tienen necesidad de recorrer las delegaciones para llegar a esta capital y las prolongadas ausencias de las responsabilidades gubernamentales en sus territorios, las conferencias tienen que celebrarse a intervalos irregulares y poco frecuentes. Aunque en los espacios entre ellas los primeros ministros de los Dominios están perfectamente informados por cable de todos los asuntos internacionales en los que tenga interés el Imperio Británico, queda un ancho campo para discusión y consultas cuando las primeras figuras de los gobiernos de ultramar se reunen en Londres, y en este respecto la conferencia de la próxima semana no será una excepción.

Las líneas generales del programa serán expuestas por el primer ministro Baldwin en su discurso de salutación, pero no existirá rigidez en esta exposición porque cuando los visitantes contesten podrán exponer con entera libertad los asuntos de que deseen oir la opinión de la Conferencia.

EL IMPERIO BRITANICO SUFRAGA LA CUARTA PARTE DE LOS GASTOS DE LA LIGA DE LAS NACIONES

LONDRES, oct. 14 (B W S).— El presupuesto de la Liga de las Naciones para el próximo año fiscal se dividirá en mil quince unidades, en lugar de las novecientas treinta y siete que tenía anteriormente. Esta alteración se debe principalmente a la entrada de Alemania en el seno de la misma. El Imperio Británico tomará a su cuenta doscientas cincuenta y ocho unidades, o sea exactamente la cuarta parte del total, siguiéndole Francia y Alemania con setenta y nueve unidades cada una.

MONUMENTO A LAS TROPAS INDOSTANICAS EN FRANCIA

LONDRES, oct. 14 (B W S).—Ha comenzado en Neuve Chapelle el trabajo para la erección de un monumento a la memoria de las tropas de la India que combatieron en Francia cuando la Gran Guerra, como recuerdo al heroísmo demostrado por aquellas. Según los cálculos la inauguración tendrá lugar en la primavera próxima.

CONGRESO INTERNACIONAL DE GEOMETRAS EN LONDRES

LONDRES, oc. 14 (S. R.)—Mañana comenzará en esta ciudad el Congreso Internacional de Geómetras al que concurren técnicos de más de veinte naciones en número de doscientos cincuenta delegados.

NOTAS DEL CONCURSO

Yaguajay, octubre 12 de 1926.

Señor Director del Concurso de Belleza del DIARIO DE LA MARINA
Habana.

Muy señor mío:

Tengo el gusto de poner en su conocimiento que ha quedado formado el Comité de Propaganda de la señorita Abigail Romero y Rojas compuesto por los siguientes señores y señoritas.

De usted muy atta.,

F. Hernández.

Presidente: Julio Romero.
Vice-presidente: Mariano Bonet.
Secretario: Francisco Hernández.
Vice-secretario: Salvador Menéndez.
Vocales: Antonio Fernández, Joaquín Martínez, Vivino Landera, Rafael Martínez y Llanes, Clara Julia Romero y Rojas, Ermelinda Fernández y Clara Luz Rojas.

MOVIMIENTO MARITIMO

NUEVA YORK, Octubre 14.—Llegó el Dor Weens, de Matanzas. Salieron el President Hayes, para la Habana; el Inca, para Santiago.

FILADELFIA, Octubre 14.—Llegó el Antietam, de la Habana.

BALTIMORE, Octubre 14.—Llegó el Catahoula, de Tarafa.

NUEVA ORLEANS, Octubre 14.—Salió el Atenas, para la Habana.

SEÑORA ABOGADO QUE PIDE UNA PENA DE MUERTE

En la cárcel de Camagüey trató de suicidarse el americano que mató a su esposa

(Por Telégrafo)

Camagüey, octubre 14.— DIARIO DE LA MARINA, Habana.— En la finca La Esperanza, en el barrio de Pueblo Nuevo, colocaban un barreno los españoles Francisco Quiroga y Angel López Méndez. Al hacer explosión el barreno resultaron heridos ambos. Fueron asistidos en el Centro de Socorro, ingresando en el sanatorio de la Colonia Española.

—En la cárcel de esta ciudad trató de suicidarse Hervert Anderson Boitel, el americano que ha sido procesado por parricidio de su esposa María Juana Melián, hecho ocurrido el miércoles pasado. Boitel fué asistido por el doctor Nogueras de una herida leve en el brazo, la cual se produjo utilizando un fleje de lata, con el cual tratada de cortarse las venas.

El alcaide de la cárcel dió cuenta del hecho al Juzgado de Instrucción.

—Hoy terminó el juicio oral contra Enrique Barranco Basunto, procesado por el delito de robo con violencia, resultando homicidio. El hecho se cometió en la finca La Macagua, en el barrio Contramaestre. El fiscal que lo era la doctora Angela Mariana Zaldívar, solicitó para el acusado la pena de muerte.

Márquez,
Corresponsal.

EL CANDIDATO A GOBERNADOR POR LA PROVINCIA DE SANTA CLARA REALIZA UNA EXCURSION POR ABREUS Y SU COMARCA

(Por Telégrafo)

Abreus, octubre 14.— DIARIO DE LA MARINA, Habana.— Hoy desembarcó por el Central Constancia el doctor Juan Antonio Vázquez Bello, candidato a gobernador de esta provincia. Después se trasladó al Central Cieneguita, donde almorzó con el candidato a la Alcaldía señor Falla Rugama. Más tarde trasladáronse a este pueblo, visitando los Círculos Liberal y Popular. El doctor Vázquez Bello pronunció un elocuente discurso, siendo aclamado y vitoreado por los electores allí presentes.

Pasó después a la sociedad El Liceo, donde el señor Falla le ofreció un ponche, siendo obsequiados cariñosamente el doctor Vázquez Bello y sus acompañantes.

Hablamos con el señor Vázquez, quien se muestra altamente satisfecho sobre la situación política. Se encuentra favorablemente impresionado sobre el triunfo que espera obtener en las próximas elecciones, siendo su fe en el Partido Liberal, inquebrantable.

Del pueblo de Abreus salió gratamente impresionado.

Cueto,
Corresponsal.

LA AUDIENCIA DE ORIENTE DICTO SENTENCIA ABSOLUTORIA A FAVOR DE JOSE A. SANCHEZ Y FRANCISCO LESCAILLE

(Por Telégrafo)

GUANTANAMO, octubre 14. DIARIO, Habana.—La Audiencia de esta capital ha dictado sentencia absolviendo a los señores José A. Sánchez y Francisco Lescaille, en la causa número 241, perteneciente al Juzgado de Instrucción de Guantanamo que se les seguía por acusaciones hechas por el concejal señor José Alique.

Continúa el mal tiempo retrasando la cosecha del café.

Asegúrase que el Gobierno ha mandado un ingeniero para que haga los planos del nuevo edificio, que para oficinas públicas desea construir el Gobierno en el viejo Cuartelillo denominado "Don Pepe".

Corresponsal.

SE CELEBRARA EN LA QUINTA DE LOS MOLINOS EL CONGRESO DE LA LECHE Y SU EXPOSICION

El doctor Francisco María Fernández, Secretario de Sanidad y Beneficencia, recibió ayer una comunicación del Rector de la Universidad Nacional, doctor Gerardo Fernández Abreu, en la que le autoriza para que pueda celebrarse en la Quinta de los Molinos el próximo Congreso de la Leche y Productos Derivados y la Exposición anexa.

Así, pues, queda determinado que dicho Congreso y Exposición, ha de celebrarse en la Quinta de los Molinos.

TERMINA LA CONVENCION DE LA FEDERACION AMERICANA DEL TRABAJO

DETROIT, octubre 14. U.P.—Cuando se aproximaba el final de la reunión que la American Federation of Labour ha celebrado este año, se volvió a la candente discusión sobre la controversia entre el Estado y la Iglesia en México, y se autorizó al Comité Ejecutivo de la Federación para que envíe una comisión a México a estudiar las supuestas relaciones entre el Gobierno Mexicano y los laboristas de ese país.

Al mismo tiempo que este acuerdo se adoptó el informe del Comité que recomienda una política abstencionista, indicando que la investigación debe solo realizarse hasta la averiguación de los hechos y nada más.

No pudo evitarse que la controversia religiosa mexicana sobre las relaciones de Estado y de Iglesia fuese discutida por la asamblea, y para evitar que se ahondase más en el asunto se adoptó la resolucion mencionada.

Aunque manifestándose contrario a la intervención en dicha disputa religiosa mexicana, el presidente Green declaró que la Federación Americana del Trabajo no estaba por completo de acuerdo con la mexicana cuando esta determinó apoyar hasta el límite al Gobierno de Calles.

REELEGIDO EL PERSONAL DIRECTIVO DE LA FEDERACION

DETROIT, octubre 14. A.P. William Green, presidente, Frank Morrison, Secretario; Daniel Tobin, Tesorero y ocho Vicepresidente, fueron reelegidos hoy por unanimidad por la Convención que celebra la Federación Americana del Trabajo en esta ciudad.

La convención suspendió su última sesión a las seis de la tarde. El Consejo ejecutivo se reunirá mañana para comenzar a ejecutar los acuerdos de la convención. La correspondiente al año 1927 se reunirá en Los Angeles.

N O T A S P O L I T I C A S

UNA ENTREVISTA CON EL CANDIDATO CONSERVADOR A LA ALCALDIA DE LA HABANA DR. VITO M. CANDIA

Significados elementos del Partido Popular Cubano se suman a la candidatura liberal de José María de la Cuesta.—Declaraciones del representante y candidato Germán S. López.—Un manifiesto de la Asociación de Presidentes y Secretarios del Partido Popular Cubano. — Los Emigrados de Cayo Hueso en favor de Angel Ríos de la Fe

LOS PERIODISTAS AMIGOS DE CUESTA Y EL HOMENAJE A "MANOLO" PEREIRA

Nuevas adhesiones al homenaje a nuestro compañero Antonio D. Torra. La Asociación Liberal de Elementos Escolares.—¡Numeritos!—Las últimas elecciones en tierra de Zayas Bazán, Silva y Collazo

Nos hemos entrevistado con el doctor Vito M. Candia, candidato a la Alcaldía Municipal de la Habana por el Partido Conservador, en su suntuosa mansión de San Nicolás número 142.

No es cosa fácil entrevistarse con el doctor Candia: siempre ocupadísimo; tan pronto se le ve por los Juzgados Correccionales defendiendo a sus clientes y amigos, como en la Audiencia o en la Secretaría de la Cámara de Representantes, en su acreditada Notaría, o en el Círculo Conservador, dirigiendo las operaciones preliminares al primero de Noviembre.

Candia es todo actividad.

Escaleras arriba, en el espléndido recibidor de su morada, fuimos amablemente recibidos por su elegante y bella esposa, que dirigió nuestros pasos hacia el gabinete del batallador político.

El doctor Candia atendía en esos instantes a contestar su correspondencia.

Le expusimos nuestros deseos, consintiendo amablemente en contestar nuestro interrogatorio:

—Qué opina, doctor Candia, de las elecciones?

—Que serán muy reñidas. Y divididos los liberales en esta provincia lógicamente el triunfo será de los conservadores, tanto más, cuanto porque estamos dirigidos por el general Asbert, maestro indiscutible en las lides políticas.

—Tiene usted redactado su programa de gobierno?

—Ya lo creo que sí y desde el mes de julio, ha circulado impreso por

todas partes. Mis planes son muy sencillos: hélos aquí, sintéticamente.

Abaratamiento de la vida, mediante la construcción de mercados en los barrios extremos. Reducción del impuesto "Patente sobre bebidas". Rectificación inmediata de la numeración de las casas, para acabar con el estado de cosas en ese sentido. Rectificación de los nombres de las calles, para quitar repeticiones. Mejora amplia en la asistencia médica, en beneficencia y hospitales. Es excesivo el impuesto que grava la propiedad urbana: así es imposible la reducción de los alquileres. Los conservadores queremos reducir ese impuesto y que se reforme la ley, a fin de que la propiedad únicamente devengue el impuesto cuando está alquilada. El abasto de agua de la Habana, no podrá ser completo, mientras no se construya otro acueducto, que será obra municipal.

"Me prometo convertir la actual Academia de Música Municipal en un gran Conservatorio, que otorgue, como se hace en los Estados Unidos y en Europa, títulos de Doctor en Música. Deseo también y lo obtendré de mis compañeros de gobierno municipal, los señores concejales, la construcción de un gran Teatro Municipal de Opera, que sea nuestro gran palacio de música, con orquesta fija, en la que figuren nuestras injustamente olvidadas notabilidades musicales.

La actual Biblioteca municipal requiere gran ampliación, local propio y adecuado, con su museo anexo.

"He de lograr que en los presupuestos se consignen créditos necesarios, a fin de que los alumnos más eminentes de la Escuela de Artes y Oficios, puedan ser enviados al extranjero a perfeccionar sus conocimientos a fin de convertirlos en los super-maestros de nuestros artesanos del porvenir, verdaderos expertos en artes manuales.

"Con mi experiencia de abogado, y propietario que soy, he de simplificar notablemente la tramitación de todos los asuntos del gobierno municipal, colocando al frente de sus diversos departamentos, personas de mi confianza, muy capacitados y expertos en asuntos que atañen al Municipio. Tal es mi plan; y al exponerlo, cumple a mi deber, rogarle, presente mis respetos a la Dirección del DIARIO, por la señalada deferencia que me ha prodigado por conducto de usted."

Y después de estrechar la mano del doctor Candia, abandonamos su suntuosa mansión, para hacer entrega de estas cuartillas, satisfechos de haber cumplido nuestro cometido.

SESENTA Y TRES POPULARES ACUERDAN DEFENDER LA CANDIDATURA DE JOSE MARIA DE LA CUESTA

"Los que suscriben, electores del término municipal de la Habana, afiliados al Partido Popular Cubano, proponen a la Asamblea la siguiente moción:

Por cuanto: la candidatura del señor Miguel Mariano Gómez para el cargo de Alcalde Municipal de la Habana por el Comité Ejecutivo del Partido Popular Cubano no es el producto de una evolución natural de las ideas y de los sentimientos del Partido, sino que, por el contrario, es el resultado de una a todas luces errónea apreciación de las conveniencias del mismo.

Por cuanto: dicha candidatura del señor Miguel Mariano Gómez no responde a los antecedentes del Partido ni se informa tampoco en razón actual alguna de carácter moral o práctico que le justifique ante una crítica serena e imparcial, siendo, por tanto, una nominación caprichosa, sin base, sin lógica, sin razón de ser.

Por cuanto: en estas condiciones, la lucha comicial no ofrece perspectiva alguna de garantía que respalde nuestra actuación y nuestros intereses.

Por cuanto: todo indica, así en el orden de la ética pura de los principios como en el de las sugestiones prácticas, que es juicioso y previsor adoptar un criterio de acción electoral que ponga al Partido a tono con la realidad de los hechos.

Por cuanto: por otra parte, los principios liberales que constituyen nuestra esencialidad ideológica de partido político, demandan e imponen una norma de procedimientos que traduzcan en hechos tangibles esa condición colectiva.

Por cuanto: el señor José María de la Cuesta, actual Alcalde de la Habana, y candidato del Partido Liberal al propio cargo en la próxima lucha de Noviembre, es de nuestro mismo origen y participa de nuestras mismas ideas y de nuestros mismos sentimientos, siendo por tanto un candidato normal del Partido, para quien nuestros problemas no serán nunca cosa extraña, sino algo propio que debe ser tratado según los dictados de la homogeneidad de ideales y de principios políticos, como es justo reconocer que lo ha hecho siempre;

SE ACUERDA:

Que no existiendo razón alguna de orden moral o práctico, que nos obligue a la observancia y el mantenimiento del absurdo acuerdo del Comité Ejecutivo al nominar para el cargo de Alcalde Municipal de la Habana al señor Miguel Mariano Gómez, y sí habiéndolas de uno y otro carácter para decidirnos por la candidatura del señor José María de la Cuesta, los Populares de la Habana, deben votar y votarán en los próximos comicios, al señor José María de la Cuesta.

La Habana, octubre de 1926.

José Manuel Llerena; doctor José María Zayas; Andrónico Minsal; Rafael de Cárdenas; Manuel González Jiménez; doctor Antonio J. Cadenas; doctor José M. Mata; Hermenegildo Vergara; doctor Alfredo Martín Lamy; Juan Orbeta; José Guiu; Joaquín Llerena; doctor Oscar Zayas; César Alvarez; Pedro Llerena; Alfredo Sotolongo; Carlos Veitia; Carlos Alvarez; Emilio Palacio; Alberto Bru; Eduardo G. Castro; José Corrons; Quirino Rodríguez; Félix Valdés Montiel; Rafael Llerena; Manuel Pampín; José Rodríguez Díaz; José Viniera; Alfredo Cuervo; Francisco Chalus; Andrés Guzmán; Francisco Puig; Fausto Chappoten; Lázaro Caballero; Manuel Cámara; Marcelino Vélez; Adolfo Martínez; Otilio Martínez Fernández; Manuel Tomás González; José Miguel Dueñas; Luis Pérez Valdés; Roberto Mongiotti; Gregorio Calderín; Enrique Tiant; Quintín Torres; Félix Ramírez Ramos; José Castillo López; Martín Quiñones Valdés; Ramiro Oñate; Félix Muñoz; Antonio Almerich; Armando López Milián; Desiderio de Cárdenas; Isidro Sicre; Juan Francisco Mauri; doctor Sergio Moré; Mario Pereira; León Morales; Pedro Armenteros; Eduardo Abreu; José Inés González.

"A LOS ELECTORES DE LA PROVINCIA DE LA HABANA"

Un número de candidatos del Partido Conservador Nacional y del Partido Liberal, se han agrupado con el propósito de monopolizar para ellos los sufragios de esta provincia. En mi condición de candidato a Representante por el Partido Conservador Nacional, y en la seguridad absoluta de que el Honorable señor Presidente de la República no permitirá combinaciones que violen el derecho de los electores, voy confiado a la lucha comicial, ya que mi conducta en los doce años que he tenido el honor de ocupar cargos electivos ha sido la del cumplimiento estricto del deber, consagrándose a prestar mi humilde, pero entusiasta cooperación, al engrandecimiento de la República fundamentándolo en el más puro nacionalismo. Mi nombre no se ha mezclado nunca en ninguno de los acontecimientos que la opinión pública ha considerado impropios.

Estimo que mi consecuencia y dedicación a mi Partido, así como mi respeto al adversario político, me dan el derecho a solicitar nuevamente los votos para un nuevo período en la Cámara de Representantes, en la que continuaré—si vuelvo a ella—por el mismo sendero de rectitud y patriotismo que hasta ahora he seguido.

GERMAN S. LOPEZ.

Habana, Octubre 14, 1926.

MANIFIESTO DE LA ASOCIACION DE PRESIDENTES Y SECRETARIOS DEL PARTIDO POPULAR CUBANO

AL PUEBLO DE LA HABANA

Interpretando el sentimiento colectivo de la entidad política en que militamos, y recogiendo los latidos de la opinión pública, que se pronuncia a favor de un candidato a la Alcaldía de la Habana capaz de encauzar la administración municipal y a la vez respetar el mandato de sus poderdantes, la Asociación de Presidentes y Secretarios de los Comités oficiales del Partido Popular Cubano de esta ciudad se dirige al pueblo de la Habana, en solicitud de sus sufragios para llevar a la primera magistratura de la capital de la República al doctor Miguel Mariano Gómez.

El pueblo de la Habana, que ha sufrido tremendos fracasos en la elección de alcaldes, por dignidad y por instinto de conservación debe fijarse con detenimiento en el hombre que escogerá para otorgarle sus sufragios en los próximos comicios, para evitarse nuevas lamentaciones por otra dolorosa equivocación.

Los presidentes y secretarios populares, habaneros antes que políticos, atentos a los méritos y virtudes del hombre antes que en las conveniencias de un mal entendido partidarismo, y colocando muy por encima de todo particular interés las necesidades morales de un momento histórico y de pruebas para los cubanos, creen sinceramente que el doctor Miguel Mariano Gómez llena todas las exigencias de la hora presente para no defraudar las esperanzas y la confianza del Cuerpo Electoral y es por esa creencia arraigada que presentan a la consideración de los habaneros la candidatura de tan eximio ciudadano y se disponen a defenderla con la misma fe y la misma tenacidad tradicionales que tuvieron para defender las aspiraciones del doctor Alfredo Zayas hasta llevarle a la presidencia de la República.

El doctor Miguel Mariano Gómez no es más patriota que Martí; ni más puro que Maceo; ni más honrado que Estrada Palma; ni más moral que Machado; pero tiene de estos patriotas insignes todo lo que es necesario para representar a su pueblo con dignidad, eficiencia y orgullo. El Presidente de la República para su estupenda labor de rectificación administrativa y política; el secretario de Obras Públicas para desarrollar su programa de embellecimiento de la ciudad; el secretario de Agricultura para desenvolver con éxito sus iniciativas encaminadas al abaratamiento de la vida; el secretario de Sanidad para realizar sin trabas ni obstáculos el cumplimiento de las ordenanzas sanitarias; el secretario de Gobernación para desarrollar debidamente sus principios de alta moral y el pueblo de la Habana para que lo represente un ciudadano equilibrado y con todas las solvencias que deben ser imprescindibles en un alto mandatario, allí donde la democracia no significa el encumbramiento de los incapacitados moral e intelectualmente; todos estos elementos que hemos citado tienen en el doctor Miguel Mariano Gómez al hombre que necesitan en la Alcaldía de la Habana, porque será un colaborador eficaz, entusiasta y enérgico de cuanto signifique un progreso o un beneficio para la ciudad.

Entre todos los aspirantes a la Alcaldía de la Habana, ninguno reúne las condiciones que adornan al doctor Miguel Mariano Gómez para administrar los asuntos públicos y, sobre todo, para encauzar la administración municipal; porque a más de su gran cultura, su gran solvencia moral y su gran don de gente, tiene el compromiso de honor de ser un buen alcalde y está rodeado de ciudadanos empeñados en que lo sea.

Aliados los populares a los liberales constituímos una sola familia como lo reconocen el presidente del Partido Liberal y el propio Presidente de la República, y como somos aliados, amigos, defensores del Gobierno, que es producto de nuestros esfuerzos, hacemos un llamamiento a los liberales, nuestros hermanos, para que presten su apoyo a nuestro candidato, que será el alcalde de todos, ya que por sus sentimientos democráticos y su interpretación de la doctrina política de la que nunca adjuró, no habrá de hacer distingos de matices entre los que colaboren a su triunfo, cuando para prestigio de los habaneros ocupe la primera magistratura de la ciudad.

El Gobierno del general Machado es honrado, es honesto y garantiza sus derechos constitucionales a todos los ciudadanos, y mienten los que en su nombre atropellan y vejan a los empleados públicos, retiran licencias a las empresas de ómnibus y clausuran establecimientos para obligar a los hombres libres y dignos a pronunciarse a favor de candidatos anatematizados por la opinión pública. A cualquiera de nuestros correligionarios que bajo amenazas se le conmine a darse de baja en su partido, debe participarlo en seguida a la Mesa de esta Asociación para producir la queja ante el Honorable señor Presidente de la República que como tal no inclina la balanza electoral a favor de ningún candidato, y ello nos consta. Tres ocasiones ha escalado el Poder el Partido Liberal, y si con José Miguel Gómez y Alfredo Zayas se han celebrado elecciones honradas, gobernando el general Machado, que ha hecho despertar la esperanza de días mejores en todo el país, no puede pensarse siquiera que manche su inmarcesible obra de Gobierno imponiendo al pueblo un criterio que éste repudia e impidiendo para ello el ejercicio cívico de un derecho que para defenderlo el Partido Liberal se lanzó a dos revoluciones.

Por otra parte, el general-Presidente no puede contrariar el unánime clamor colectivo que quiere sumarse a la obra de regeneración nacional, llevando a los puestos ejecutivos de elección popular a los mejores, a los cubanos que por sus antecedentes constituyen una esperanza para defender los intereses del pueblo, hasta el presente tan maltratados por los alcaldes que hemos padecido.

Hacemos un llamamiento a todos los vecinos de la Habana, amantes de la regeneración de las costumbres públicas y del saneamiento moral en la administración municipal, para que se agrupen en línea de defensa o cordón sanitario para llevar a la Alcaldía a un hombre honrado, patriota, decente y demócrata, al doctor Miguel Mariano Gómez que tiene detrás la influencia espiritual del mayor general José Miguel Gómez, de grata recordación para todos los cubanos, el halo de virtud que brota como un rayo de intensa luz celestial de la venerable autora de sus días, ese ángel de caridad que es la señora América Arias y una montaña de votos de liberales, populares, republicanos, conservadores, demócraticos, reformistas, independientes y neutros.

El doctor Miguel Mariano Gómez es una bandera de triunfo, porque lo respaldan veintitrés mil electores. Invitamos a todos los habaneros de buena voluntad a contribuir a la gran victoria que obtendremos el día primero de noviembre.

Por la Asociación de Presidentes y Secretarios Populares:

Camaño de Cárdenas, presidente; Agustín Alvarez y Lázaro Vicente, secretarios.

ANTIGUOS EMIGRADOS DE CAYO HUESO

A los electores del Municipio de la Habana

Compatriotas: Un sagrado deber de gratitud, es lo que obliga, a los firmantes de la presente exposición, (antiguos emigrados) a dirigirse a ustedes.

Conocedores de que para el cargo de concejal del Municipio de la Habana, ha sido postulado por uno de los partidos políticos el señor Angel Ríos, y deseando la mayor parte de los emigrados cubanos aquí residentes, demostrar a ese señor la gratitud inmensa que se le guarda, por su noble y leal comportamiento para con nuestra colonia durante el largo tiempo que aquí permaneciera, no hemos vacilado en dirigirnos a nuestros compatriotas de ese Municipio para rogarles que, en nombre de los emigrados de este peñón histórico, apoyen la elección de ese cubano dignísimo merecedor de todo nuestros afecots.

No se trata de una cuestión política; nuestra condición de emigrados residentes en el extranjero nos cohiben mezclarnos en los asuntos políticos de nuestra patria; no sabemos siquiera cuál de las entidades políticas lo postula para el cargo.

Obramos impulsados por el deber, impulsados por el deseo que sentimos de demostrar al hombre generoso nuestra gratitud, deber y deseo que de radicar allí con todos los derechos del ciudadano, nos llevarían como un solo hombre a las urnas electorales, a depositar nuestros votos por él.

Respetables son los acuerdos y decisiones de los partidos políticos; pero esa respetabilidad, a veces, cuando se trata de casos especiales, se modifica, sin que ello irrogue perjuicios de ninguna clase así lo consideramos, y unida esta consideración a la seguridad que tenemos de que ese cuerpo electoral, esos conciudadanos no olvidan nunca, los méritos que supieron conquistar para con la patria, los emigrados del peñón histórico, no vacilarán ahora en complacer una petición tan humilde, que lejos de caarrear perjuicios a esa entidad municipal, la honrará dignamente.

Guardando inmenso agradecimiento a la acogida prestada por todos, quedan a vuestras órdenes, en nombre de una gran mayoría de nuestra colonia:

Rafael Rodríguez; Evaristo Rodríguez; Raúl Vázquez; Antonio Rodríguez; Ernesto A. Bravo; Herminio Dávila; F. Rodríguez; Antonio Muños; Antonio Rodríguez Jr.; Andrés L. López; José Montejo; Juan Carbonell; Héctor de La Rosa; José de la Paz; Benito Pérez Rosado; Teolindo Rivero; Gil García Sánchez; Pedro Rueda; Alfredo Díaz; José Hernández Pérez; Rafael Morales; Lucio Suárez; Rafael Placían; Francio Billarte; Gil García hijo; Ramiro López; Ignacio Cobo; José Baselo; Arturo Boza; Adolfo Valdés; Ignacio Valdés; Rogelio Gómez; Anselmo Báez; A. G. González; José Abreu; Manuel Salinero; Ramón Perdomo; Abelardo López; Bens D. Irivor; Peter B. Patris; M. A. Curry; M. F. Aichar; Francisco Delaney; José Pérez; Luis Sánchez; José Rodríguez; Antonio Valdés; Ramón González; Manuel Delgado; Eladio Casa; Juan Sorian; Gustavo Dios; Carlos García; Pedro Santos; Gregorio Valdés; Rafael Dios; Felo Rodríguez.

AGRUPACION DE PERIODISTAS AMIGOS DE CUESTA

Nuestros compañeros Carlos Picazo y Martínez Amores, secretario de la Agrupación de Periodistas Amigos de José María de la Cuesta, nos ruegan citemos a todos los demás miembros de esa agrupación, para la reunión que tendrá efecto en la noche del viernes 15, a las ocho y media de la noche, en los salones de nuestro colega "El Imparcial".

Se encarece la asistencia de todos, para la liquidación de los talones de recibos que se encuentran en su poder y con el resultado de lo que se recaude se ha acordado donar un cuadro al Ayuntamiento de la Habana, de su presidente en propiedad y actual alcalde interino, señor Manuel Pereira, en la sesión solemne que tendrá efecto el día 21 del actual mes.

Es de advertirse que el genial pintor Valderrama ya está terminando el cuadro del señor Pereira y, por tanto, deben liquidarse cuanto antes los talones mencionados, que han sido llenados por suscripción popular entre los amigos del señor Pereira y por la suma de veinte centavos cada uno.

NUEVAS ADHESIONES AL HOMENAJE A NUESTRO COMPAÑERO TORRA

Nos comunica la comisión organizadora del homenaje a nuestro compañero el señor Antonio D. Torra, secretario de la Asociación de Repórteres de la Habana y candidato a concejar por el Partido Demócrático, que en las últimas veinticuatro horas se han recibido las siguientes adhesiones:

Señores José Manuel Castillo; Francisco Cuéllar del Río; Gonzalo Freyre de Andrade; Antonio Bosch; Ernesto Menció; Mario Mendoza; Ernesto López Rovirosa; Lorenzo Fernández Hermo; Eduardo Cidre; José Castillo; doctor Carlos Portela; Miguel Albarrán; doctor Santiago Rey; Enrique Zayas; Miguel de Miguel; Marcelino Cubillas; Eduardo de Cárdenas; Rafael Sánchez Aballí; Aquilino Lombard; Antonio Pardo Suárez; José Suárez; Armando Chardiet; Marcial Hernández; Pablito Figueredo; José Manuel Fernández; Joaquín de Oro; Octavio Longa; Domingo Cubas; Darío Prohías; Luis Canales; José Esquivel; Manuel de Cárdenas; Clemente Vázquez Bello.

El homenaje tendrá efecto el día 23 en el Cabaret Tokío. Cuantas personas deseen tomar cubiertos o liquidar los que tengan en su poder, deberán dirigirse en horas laborables al señor Joaquín Tovar, jefe de anuncios de "Heraldo de Cuba", en las oficinas de dicho periódico.

ASOCIACION LIBERAL DE ELEMENTOS ESCOLARES

A todos los maestros, inspectores, conserjes de las Escuelas Públicas y empleados y funcionarios del Departamento de Instrucción Pública y a los padres de familia

CITACION

Tenemos el placer de invitarlos a la Gran Asamblea que celebrará esta Asociación Liberal de Elementos Escolares, que integran funcionarios, maestros, inspectores, conserjes y empleados del Departamento de Instrucción Pública, para la toma de posesión de su directiva y cambio de impresiones sobre los próximos comicios del primero de noviembre, que tendrá efecto el sábado 18 de octubre actual, a las tres de la tarde en el círculo de esta asociación, calle de Virtudes, número 2, altos, teléfono número M-3323, entre las calles Prado y Zulueta.

A este acto concurrirán ilustres personalidades del liberalismo habanero, por lo que les encarecemos la más puntual asistencia.

Lucas Lamadrid, presidente; Abelardo Saladrigas, secretario; Osvaldo Valdés de la Paz, director político; Lisandro Otero, presidente de prensa; Ramón Riverón, secretario de prensa.

¡NUMERITOS!

PROVINCIA DE CAMAGÜEY

Municipio de Camagüey

Año 1920	
Liberal	5.753
Conservador	6.133
Popular	907
Demócrata Nacional	59
Independiente	—
Año 1922	
Liberal	5.792
Conservador	4.096
Popular	203
Demócrata Nacional	150
Independiente	735
Año 1924	
Liberal	5.579
Conservador	4.870
Popular	417
Demócrata Nacional	—
Independiente	—

Ciego de Avila

Año 1920	
Liberal	2.921
Conservador	2.349
Popular	—
Demócrata Nacional	—
Año 1922	
Liberal	2.179
Conservador	1.880
Popular	55
Demócrata Nacional	175
Año 1924	
Liberal	2.551
Conservador	2.043
Popular	86

Florida

Año 1924	
Liberal	843
Conservador	561
Popular	41

Jatibonico

Año 1920	
Liberal	738
Conservador	650
Año 1922	
Liberal	839
Conservador	634
Popular	13
Año 1924	
Liberal	899
Conservador	553
Popular	2

Guáimaro

Año 1924	
Liberal	690
Conservador	385

Morón D

Año 1920	
Liberal	1.546
Conservador	2.847
Popular	158
Año 1922	
Liberal	2.071
Conservador	2.198
Popular	21
Año 1924	
Liberal	2.753
Conservador	2.013
Popular	103

Nuevitas

Año 1920	
Liberal	[illegible]
Conservador	[illegible]
Popular	[illegible]
Demócrata Nacional	[illegible]
Año 1922	
Liberal	[illegible]
Conservador	[illegible]
Popular	[illegible]
Año 1924	
Liberal	[illegible]
Conservador	[illegible]
Popular	[illegible]

Santa Cruz del Sur

Año 1920	
Liberal	[illegible]
Conservador	[illegible]
Popular	[illegible]
Año 1922	
Liberal	[illegible]
Conservador	[illegible]
Popular	[illegible]
Año 1924	
Liberal	[illegible]
Conservador	[illegible]
Popular	[illegible]

CAMAGUEY, octubre 14, DIARIO Habana.—La Junta Provincial Electoral en sesión celebrada esta noche, ha nombrado los siguientes inspectores electorales:

Camagüey: Francisco Ramos y Américo Silva.

Ciego de Avila: Joaquín Fla y Antonio Aguilar Borrero.

Morón: Rodrigo Aguilar y Luis Guerra.

Santa Cruz del Sur: Federico Silva Muñoz y Octavio Serrano.

Florida: Rogelio Jorge y Eduardo Dumenigo.

Guáimaro: Francisco Sánchez y Luis Casas Solís.

Jatibonico: Salustiano Tozo y José Pacheco.

UN VECINO DE MARTI HA RECIBIDO GRAVISIMAS HERIDAS AL DISPARARSE EL REVOLVER AL JEFE DE POLICIA

Otras versiones del suceso llegadas a Matanzas, expresan que lo ocurrido fué que por diferencias entre ambos, aunque los dos son liberales, fueron causa de que el jefe de policía disparara

(Por Telégrafo)

MATANZAS, octubre 14.—Comunican por telégrafo desde Martí, término de esta provincia, que estando el Jefe de Policía, señor José Castanedo examinando su revolver, se le escapó un proyectil, hiriendo de suma gravedad al señor Celino Espinosa, que se encontraba cerca.

La bala fatalmente disparada le hizo diversas perforaciones en los intestinos al penetrar en el abdomen, poniendo en grave riesgo la vida del paciente, a pesar de lo cual se hacen, —según comunican— supremos esfuerzos por salvarle la vida.

Infórmome que, según rumores llegados a esta ciudad, lo ocurrido fué bien distinto; que no hubo tal accidente casual, sino que el Jefe de Policía disparó sobre Espinosa por cuestiones que no han logrado saberse.

Como detalle importante, se consigna que ambos son liberales, y de las mismas tendencias políticas, pero que no obstante, se produjo entre ellos una disidencia que fué preciso ventilar a tiros.

Después de ocurrido el choque, se ha convenido en disfrazar los hechos de la manera que quedan narrados al comienzo de este despacho, que es la versión oficial que existe, pero el corresponsal, oyendo todos los rumores que se fundamentan con detalles copiosos, como ocurre en el caso presente, a título de información consigna lo que antecede, o sea lo dicho en segundo término.

DE OBRAS PUBLICAS

Además de las Obras de reparación y reconstrucción de carreteras que publica en su edición de hoy, jueves, el DIARIO, se llevarán a cabo en esta provincia con cargo al Decreto 1310 de 17 de agosto de 1926, que autoriza la concesión de 600 mil pesos para cada provincia, estas obras, cuyos proyectos acaban de redactarse y remitirse a la Superioridad para su aprobación correspondiente:

—Carretera de Cárdenas a Camarioca; kilómetro 10 al 20; obras de reparación. Presupuesto de dos mil quinientos pesos.

—Carretera de Sabanilla a Cabezas; obra de reparación y conservación; presupuesto: dos mil pesos.

—Carretera de Chirino a Bucanayagua; obras de reparación y conservación; presupuesto: dos mil pesos.

—Carretera de Colón a Marillas; obras de conservación y reparación; presupuesto: cuatro mil quinientos pesos.

—Carretera de Encrucijada a Lamonar; obras de conservación; presupuesto: dos mil quinientos pesos.

Tan pronto sean aprobados estos proyectos, la Jefatura del Distrito dará comienzo a las obras.

GOMEZ, Corresponsal.

LA CELEBRACION DEL JUICIO ORAL CONTRA IVONET FUE SUSPENDIDA

(Por Telégrafo)

Santiago de Cuba, octubre 14.—DIARIO DE LA MARINA, Habana.—En la tarde de hoy debía celebrarse el juicio oral de la causa seguida contra Ivonet, autor del asesinato de la maestra Paula Ferrer. El acto fué suspendido por haberse enfermado el letrado defensor, siendo transferida la celebración de la causa para la mañana del sábado próximo.

El acusador privado, doctor Dubois Guernica y el fiscal piden para Ivonet la pena de muerte. Hay gran espectación para asistir al juicio oral en que sostendrá la acusación fiscal el doctor Varona Roura. Existe la impresión de que Ivonet será condenado a la última pena.

El Corresponsal.

LAS LLUVIAS HAN VENIDO A FAVORECER A LOS AGRICULTORES, PONIENDO FIN A LA SEQUIA REINANTE

(Por Telégrafo)

Puerto Esperanza, octubre 14.—DIARIO DE LA MARINA, Habana.—Ha llovido torrencialmente en ésta, poniendo término a la sequía que desde hace dos meses sentíamos. Son incalculables los beneficios de estas lluvias para los cultivos menores, así como para los semilleros de tabaco.

Han terminado las labores en la escogida del señor Pedro Blanco. Los demás talleres terminarán el próximo mes.

Hernández,
Corresponsal.

DROGUERIA
SARRA
"LA MAYOR"
SURTE A TODAS LAS FARMACIAS
ABIERTA TODOS LOS DIAS Y LOS MARTES TODA LA NOCHE.

FARMACIAS DE TURNO

VIERNES

Dirección.	Teléfono
HABANA	
San Miguel y Oquendo	U-2636
Neptuno y Escobar	A-6218
Lamparilla y Villegas	M-3580
Revillagigedo y Corrales	A-1664
Merced y Habana	M-2760
San Joaquín y Cádiz	A-4268
Escobar 197	A-5670
Obispo 27	A-1700
Fernandina 77	A-6365
San Ignacio 53	M-4015
Infanta, 121, ca si esquina a San José	U-2274
Belascoaín 1	A-8048
Monte 15	A-2633
Príncipe 19	U-1248
Consulado y Animas	A-3992
Aguila 25	M-1521
Belascoaín 645	A-5247
Maloja, s|n	A-7078
VEDADO	
Calle M y 13	F-5245
Calle 17, entre F y G	F-1118
Avenida Wilson, entre 12 y 14	F-1500
Calle 2 y 35	F-1904
SANTOS SUAREZ, JESUS DEL MONTE Y VIBORA	
Santos Suárez y Serrano	I-1109
10 de Octubre 753	I-4240
10 de Octubre y Tamarindo	I-2195
10 de Octubre entre O'Farrill y Patrocinio	I-1242
Estrada Palma y Heredia	I-1957
Santa Rita 28	(No tiene.
10 de Octubre 497	I-2822
Milagros 38	X-1162
10 de Octubre 636	I-2481
CERRO	
Cerro 440	A-0230
LUYANO	
Luyanó 113	I-2713
Caserío de Luyanó, s|n	X-1748

M.E.C.D. 2016

SECCION 2ª

QUEJAS DE SUSCRIPTORES
Departamento Central: Habana, M-8404. Agencias: Cerro y Jesús del Monte, I-1994; Marianao, Columbia, Almendares, Buen Retiro, Quemados y Pogolotti, F.O-7090.

DIARIO DE LA MARINA

ASSOCIATED PRESS
Esta Asociación es la única que posee el derecho de reproducir las noticias cablegráficas y la información local que en este DIARIO se publiquen.

SECCION 2ª

AÑO XCIV — LA HABANA, VIERNES 15 DE OCTUBRE DE 1926 — PAGINA QUINCE

NOTICIAS DE COLOMBIA

EMBAJADAS EXTRAORDINARIAS Y MISIONES ESPECIALES

Para asistir al acto de posesión del nuevo Presidente de la República, doctor Miguel Abadía Méndez, y a la transmisión del mando, acreditaron Embajadas extraordinarias el Perú y los Gobiernos de España, Méjico, Estados Unidos, Chile y Perú, y Misiones especiales los Gobiernos de Argentina, Alemania, Venezuela, Cuba, Francia y el Brasil.

Los Embajadores y los Enviados extraordinarios fueron solemnemente recibidos por el Gobierno, el 6 de Agosto para la presentación de sus credenciales; asistieron a las ceremonias oficiales el día 7, y el nuevo Presidente los recibió en la tarde del día 13.

En todas estas ceremonias se les tributaron los honores civiles y militares correspondientes a sus altos cargos diplomáticos.

EL BANCO DE LA REPUBLICA

En el detallado y muy interesante informe que sobre la marcha del Banco de la República en este último año acaba de presentar el Gerente, hay datos de grande importancia para el público nacional y extranjero.

El total del medio circulante en 1923, era nada más que de $38'069.679 y ha subido a $75,814,117 (setenta y cinco millones ochocientos catorce mil ciento diez y siete pesos). Este dato comparativo acredita los avances hechos en el saneamiento de la moneda nacional, que es hoy una de las mejores del mundo.

La cooperación de los bancos entre sí, y de todos ellos con el Banco de la República, demuestra la forma eficaz en que éste ha llenado una de sus funciones esenciales que es la de servir de lazo de unión y de apoyo a los demás establecimientos bancarios, que así lo reconocen explícitamente.

Son accionistas del Banco de la República todas las instituciones bancarias que funcionan hoy en Colombia.

POTENCIALIDAD DEL PAIS

La potencialidad del país aumenta de año en año. Lo demuestran así dos hechos capitales.

El primero es que el crédito del país no se ha resentido en lo más mínimo y que las cotizaciones de nuestros valores públicos en los mercados extranjeros se mantienen hoy más que nunca.

El segundo es que la situación fiscal se conserva muy favorable. En el primer semestre de este año los ingresos por rentas ordinarias han producido unos $25,000.000, rendimiento superior al de cualquier otro período igual. Con ellos guardan proporción las entradas de los departamentos y de los municipios, cuyos presupuestos aumentan de manera noteable.

El total de ingresos a los tesoros nacional, departamentales y municipales, que en 1922 fué de $45'784.019, en el año de 1925 ascendió a $81'235.000.

Las exportaciones colombianas que en 1922 valieron $81'235.477, en 1925 subieron aproximadamente a $87'000.000.

El volúmen total del comercio exterior en 1922 valió $96'879.501 y en 1925 subió aproximadamente a $181'000.000.

Los depósitos en los bancos del país en 20 de Marzo de 1925, valían $47'354.542 y en 20 de Marzo de 1926, son de $46'678.253.

Los préstamos hechos por los bancos en la primera fecha ascendían a $49'142.947 y en la segunda, suman $54'703.264.

OFERTAS DE EMPRESTITOS

Diferentes casas extranjeras se han dirigido al Gobierno para ofrecer empréstitos y formular detalladamente sus propuestas, y algunas de esas firmas tienen sus agentes en Bogotá, encargados de hacer gestiones al respeto. En los últimos días recibió el Ministerio de Hacienda una comunicación cablegráfica de la casa Hallgarten & Co. (norteamericana) en que la avisa que está en disposición de ofrecer al Gobierno nacional un gran empréstito en muy aceptables condiciones, y da noticia de haber despachado a su representante señor Mac Donall, quien ha de llegar en breve, para que puntualice los términos de su propuesta.

EXCURSION ESCOLAR CUNDINAMARQUESA

La última excursión escolar fué organizada y costeada por el Gobierno cundinamarqués. De la capital salieron cien alumnos, escogidos entre los que concurren a sus escuelas públicas, en dirección a la costa atlántica. En el puerto fluvial de La Dorada se embarcaron en un vapor del Gobierno. Los acompañaban y dirigían varios maestros, según programa acordado previamente, para visitar las ciudades de Barranquilla, Cartagena y San Marta. Los alumnos tomaron apuntaciones numerosas de cuanto a su vista se ofrecía, para el desarrollo de los trabajos que a su regreso debían presentar, y recogieron muestras en abundancia para sus colecciones de historia natural. Los maestros que debían revisar a la vuelta esos trabajos de redacción, cartografía y muestrarios, para premiar los que fueran más notables, han declarado que el éxito de la excursión fué muy satisfactorio.

LA MISION PEDAGOGICA

Llegó la misión pedagógica alemana contratada por el Gobierno para regentar el Instituto Pedagógico de Bogotá, y en breve comenzará sus tareas. La componen seis personas, a saber: el doctor Richard Ostermayr, profesor de ciencias naturales; el señor Hans Huber, profesor de educación física; la doctora Radke, profesora de pedagogía; la doctora Schmitz, profesora de matemáticas y química; la señorita Hasebrink, profesora de biología, higiene y salubridad; y la señorita Tuessers, profesora de gimnasia. Cada uno de ellos es versadísimo en su ramo de enseñanza y tiene largos años de práctica en su país. Ya han elaborado el programa que van a desarrollar en el Instituto Pedagógico.

ACADEMIA DE HISTORIA

Se ha presentado a la consideración del Congreso Nacional un proyecto de ley con el fin de que sea conmemorada la fundación de la Academia Nacional de Historia el 11 de mayo de 1927, fecha en que se cumple el 25º aniversario de dicha fundación. Según el proyecto, se destina a perpetuidad para uso exclusivo de la Academia el edificio de la calle Décima, donde actualmente funciona, se le harán todas las reparaciones necesarias para adaptarlo completamente al servicio, y se vota una partida cuantiosa para gastos, entre los cuales figuran los de premios en el concurso que se abrirá con ocasión de la fiesta conmemorativa, acuñación de medallas, pintura de cuadros y ampliación de la biblioteca.

FERROCARRIL DEL PACIFICO

El ferrocarril del Pacífico, después de haber tocado en Popayán por el sur, adelanta sus trabajos que están ahora concretados al trayecto de Zarzal a Armenia. Se calcula que a esta última ciudad llegará la línea en enero de 1927, pues ya se halla en Caicedonia, que es la mitad de aquel trayecto. La línea tiene hoy 537 kilómetros y sus productos han aumentado considerablemente. En 1925 había 480 kilómetros en explotación y la empresa produjo $2,585,605. En este ako, nada más que por el primer semestre los productos fueron de $2,023,828, o sea casi la misma suma que en todo el año anterior.

CONFERENCIAS DE HISTORIA

En cumplimiento de una ordenanza departamental, el gobernador de Cundinamarca ha organizado el servicio de conferencias sobre historia y prehistoria patrias y las ha puesto al cuidado de la dirección general de instrucción pública. Los maestros que dependen de la dirección, deben concurrir a formar parte del curso académico que se dictará en los salones del Museo nacional. Allí, el conferencista hará semanalmente una exposición que comprenda íntegramente un motivo especial de la vida del país, desde los días de la prehistoria, hasta la época de la república. El profesor conferencistas deberá absolver las preguntas que por escrito y con ocasión de sus disertaciones le formulen los maestros concurrentes a éstas.

EL PLAN DE OBRAS PUBLICAS Y HACIENDA

La comisión de presupuestos del Congreso, después de minucioso estudio en que fué calculada por unos treinta millones de pesos ($30,000,000) la suma que ha de ingresar al tesoro nacional en el segundo semestre de este año por rentas ordinarias y extraordinarias, estimó que descontando de esa cifra el valor de los gastos necesarios para el resto de la vigencia económica, quedaba una diferencia bastante a satisfacer la continuación de las obras ferroviarias y algunas otras, e hizo apropiar a este fin créditos por $11,000,000. Por otra parte ha conceptuado la comisión que en vez de gastar para obras de carácter retributivo, fondos comunes del tesoro público, es más conveniente adelantarlas y concluirlas en poco tiempo ejercitando el crédito de la República para tomar en préstamo los dineros necesarios a ese objeto y aplicar tanto el producto de las obras que avancen y se concluyan, como las partidas que para obras públicas deben fijarse en los presupuestos, al servicio de la deuda que se contraiga. De acuerdo con ese concepto, se resolvió acordar con los ministros de obras públicas y de hacienda un plan general para que sea desarrollado en el cuatrienio que corresponde a la presente administración; y así va a presentarse al Congreso un proyecto de ley que autoriza al Gobierno para contratar un empréstito hasta por $100.000,000, cuyo producto líquido se destinará exclusivamente a las siguientes obras:

Terminación del ferrocarril Central del Norte. Construcción del ferrocarril Tolima-Huila-Caquetá, hasta Neiva. Construcción de la línea troncal de Occidente. Prolongación de la línea del Pacífico hasta Pasto. Construcción de la línea que una los ferrocarriles del Pacífico y del Tolima. Construcción de la línea entre Tunja y la del Central del Norte. Construcción de la línea entre Cúcuta y Pamplona. Construcción del ferrocarril de Nariño entre Agua-Clara y Piedrancha. Adquisición del ferrocarril de Santa Marta. Terminación de los cables aéreos Gamarra-Cúcuta y Manizales-Chocó. Construcción de la ferrovía de Nacederos a Armenia. Apertura de las Bocas de Ceniza. Adaptación de Barranquilla como puerto marítimo. Limpia y regularización del río Magdalena. Arreglo de los puertos de Buenaventura, Cartagena y Santa Marta.

La terminación de aquellas líneas férreas que acaban de mencionarse representa 1,511 kilómetros aproximadamente, y la de los dos cables aéreos 412 kilómetros.

El proyecto contiene una serie de reglas y autorizaciones en cuanto a emisión de los bonos, sus tipos de interés, su fondo de amortización y su descuento en la venta, como también sobre la manera de formalizar los contratos que se celebren; crea una entidad llamada Consejo Nacional de Vías de Comunicación y le designa sus funciones. Presentado así por la comisión de presupuestos y los ministros de obras públicas y de hacienda, será favorablemente acogido en ambas cámaras, y aunque tal vez le introduzcan algunas modificaciones de detalle, se da como seguro que lo aprobarán.

HOTEL ALAMAC
Broadway esq. a calle 71. Nueva York.
EL HOTEL PREDILECTO DE LOS CUBANOS Y DE LOS HISPANOS EN GENERAL
¿Por qué?
Porque...
Se atiende a todos a la española, y se les habla en español.
Es modernísimo, elegante, económico, a prueba de fuego, y está en el corazón de Nueva Yolk, cerca de todas partes.
Su "chic hispano" es insuperable e inconfundible.
La fama de sus salones y restaurants es única. ¿Quién no oyó hablar de su gran salón "Elizabeth", su "Salón Japonés", sus restaurants "Azul" y "Medioeval" y sobre todo, el "Congo Room", con su estupenda terraza sobre el piso 20, que domina Nueva York?
¿Y quién no se deleitó con la magnífica Orquesta del Alamac, intérprete de nuestros clásicos danzones?
Los precios del Alamac, al alcance de todos, son los siguientes:
Cuarto sencillo para 1, $4.50.
Para dos personas . . " 6.00.
Cuarto doble, para 1 o 2, 8.00
Por mes 180.00.
TODOS CON BAÑO Y DUCHA
Departamentos de sala, un cuarto, y baño y ducha, desde $225 al mes.
Hay también departamentos con 3 o 4 alcobas, además de la sala, y con 2 baños, a precios de verano.
Cocina moderna y criolla bajo la experta dirección de un excelente cocinero español.
Intérpretes y sirvientes de habla española.
Atención especial a la clientela hispana bajo la directa supervisión del señor
ANTONIO AGUERO
Gerente Hispano
MARRY LAZ OWNERSHIP MANAGEMENT

KERENSKY, QUE HIZO LA REVOLUCION CONTRA EL ZARISMO EN 1917, VATICINA QUE EL BOLSHEVISMO SERA DERROCADO

El antiguo jefe revolucionario, que se encuentra en Paris en la actualidad, dice que en un futuro próximo se hará en Rusia una contra-revolución para barrer del país el holshevismo

KERENSKY DIRIGE EN PARIS UN PERIODICO LLAMADO "EL DIA"

Cree que el actual régimen bolshevista es la esclavitud y que ésta no puede subsistir en el siglo veinte. La contra-revolución según él estallará pronto y está dispuesto a ponerse él al frente

PARIS, octubre 14. (UP).—Alexis Kerensky, jefe del gobierno revolucionario de Rusia en 1917 espera confiado una contra-revolución que se hará en un futuro próximo para barrer de Rusia el bolsevismo, y se halla dispuesto a dirigir ese levantamiento liberador según nos dijo en una entrevista que celebramos con él en esta capital.

A treinta metros escasos de la Plaza de la Bastilla donde las muchedumbres que iniciaron la revolución francesa saquearon aquella prisión dando libertad a los presos, Kerensky ha alquilado unas oficinas donde edita una revista semanal llamada Dni' que significa 'El Día'.

De apariencia marcial, demostrando que un tiempo fué comandante de los ejércitos rusos, vestido ahora a la usanza de los hombres de negocios de los Estados Unidos, surgió en el hall desde su oficina particular y extendiendo su brazo derecho nos invitó a entrar. Después de cerrar la puerta, cruzó rápidamente el despacho y se sentó dispuesto a contestarnos. Breve en palabras, sus ojos, pequeños pero penetrantes tratan de adivinar una pregunta cuando no la comprenden.

'He sido redactor de periódico, dijo al comienzo, en un tono de voz análoga a la del gran bajo ruso Chaliapin.— desde que comenzó mi destierro. Trato de reemplazar la espada por la pluma, y con el fin de que mi nueva arma fuera efectiva contra el Soviet de Rusia, he fundado ésto 'Dni' con cuya revista pudo combatir la propaganda comunista dentro y fuera de Rusia.

"Si mi única aspiración fuera llegar a ser una espina para los comisarios del Soviet podría decir que he logrado mis propósitos con completo éxito; pues 'Dni' se lee cuidadosamente y se comenta por los gobernantes de la Rusia Roja.

"Además de publicarse en ruso 'Dni' aparece también en francés con el nombre de La Rusia Oprimida' y de esta manera, aumentando nuestra lista de suscriptores rusos desterrados, contamos gran número de lectores franceses. Pronto, así lo espero publicaré una edición angloamericana de manera que el pueblo de habla inglés tenga oportunidad de leer entre líneas los acostumbrados despachos oficiales del Soviet.

Según Kerensky, el bolsevismo es un estado temporal de cosas comparable a una grave enfermedad acompañada de fiebre y que requiere la debida atención médica. La enfermedad de Rusia es más difícil de curar que la enfermedad de un individuo, porque mientras éste puede llamar en su auxilio a los especialistas extranjeros, el orgullo nacional de un país prohibe que acepte la necesaria 'medicina militar'.

"El terrible ataque de bolsevismo que padece Rusia se debió a que se hallaba debilitada por la guerra,- explicó. El mal la sorprendió en un momento en que a causa de la falta de nutrición no se hallaba suficientemente fuerte para resistir a los Rojos. Por la fuerza de su indomable voluntad ha logrado vivir y traspasar las crisis de la enfermedad. Las células blancas aumentan de día en día a tal punto que tarde o temprano estarán dispuestas a realizar un supremo esfuerzo que arrojará las actuales impurezas contenidas en la sangre de Rusia.'

'Y lo que tanto tiempo esperan millares de desterrados, será una revolución, la Revolución Rusa que estoy dispuesto a dirigir. Entiéndanse bien mis palabras. Yo no deseo una revolución en Rusia porque naturamente provocaría nuevos sufrimientos a su pueblo. Sin embargo repito que habrá una revolución por causa de la obstinación y el absurdo despotismo de los bolsevistas. Y no solo es inevitable la revolución, sino que su fecha se acerca rápidamente. Ya los Rojos se encuentran divididos en dos campos. Un lado considera que se han hecho demasiado concesiones al capitalismo y pide que se vuelva al régimen del terror, a la clase de terrorismo que reinó durante los dos primeros años y medio del levantamiento rojo. Por el contrario, el otro lado insiste en que las concesiones hechas son insuficientes y deben aumentarse.

"Como cuestión de hecho, esta misma divergencia de opiniones entre los rojos ha sido causa de que muchos rusos consideren que el bolsevismo fué resultado, no de una revolución, sino de un vasto levantamiento. De ahí que, mientras la mayor parte de los comentarios del mundo versan sobre lo que se ha considerado siempre como la Revolución Rusa, la mayoría de los rusos hablan de ella como de una reacción contra la revolución (que yo dirigí) que derrocó el zarismo en 1917 y cuya continuación esperan con ansiedad.

Interrumpido un momento para beber un vaso de té caliente, Kerensky dió las gracias al empleado y probó la infusión a la manera de los catadores de vinos franceses, ésto es, a pequeños sorbos. Después continuó:

"No quiero decir con ésto que el régimen bolsevista de Rusia sea cosa de días ni aun de meses, pero estoy convencido de una cosa. Su fin se acerca más rápidamente cada día. Realmente, el régimen bolsevista equivale a la esclavitur, la esclavitud no puede existir en el siglo veinte.

"En efecto la vida económica de un país no puede desarrollarse en medio de una esclavitud política. La libertad es el mínimun de derechos constitucionales reclamados por los hombres. La máquina humana necesita libertad como los automóviles necesitan gasolina. Este derecho a disponer de sí mismo, que los franceses conquistaron durante la revolución de 1789, es lo que el bolsevismo se ha negado obstinadamente a conceder a los ciudadanos de mi patria.

"Presentáronse ocasiones en que la intervención militar extranjera hubiera podido asegurarse, apresurando el retorno de la libertad rusa, pero la mayor parte de los rusos entre ellos yo, siempre han considerado que esa libertad rusa debe venir de las balas rusas no de las bayonetas europeas amigas".

LOS AUTOMOVILES DE LOS DIPLOMATICOS EN WASHINGTON

WASHINGTON octubre 14. (AP). Se están haciendo esfuerzos por los funcionarios de la ciudad de Washington para obligar a los miembros del cuerpo diplomático y al personal de Embajadas y Legaciones a someterse a un examen acerca de los conocimientos que posean para dirigir automóviles y sobre las disposiciones que regulan el tránsito en esta ciudad.

Se ha registrado una larga serie de choques en los cuales han aparecido comprometidos los vehículos de las Embajadas y Legaciones, no habiéndose podido castigar a los culpables porque gozan de la inmunidad diplomática.

El director del tránsito, Eldridge, al dar cuenta de su plan al secretario de Estado Kellogg dijo que a fin de queel examen pueda llevarse a cabo sin molestias podrían ser examinados dichos funcionarios diplomáticos privadamente.

AUMENTAN LOS INGRESOS DEL TESORO FRANCES

PARIS octubre 14. (SR) Los ingresos del Tesoro francés en Septiembre pasado han llegado a tres mil treinta y tres millones de francos, sobrepasando en mil doscientos sesenta y ocho a los del mismo mes en 1925. Hoy han sido entregados al Banco de Francia en calidad de reembolso 650 millones, que había adelantado al Estado a cuenta de los impuestos.

TERRIBLE INCENDIO EN UN BOSQUE ARGENTINO

BUENOS AIRES Octubre 14. (AP) Despachos procedentes de Santiago del Estero provincia de la Argentina, informan de un desvastador incendio en los bosques. Hasta ahora se sabe que han muerto carbonizadas tres personas y que otras diez se encuentran lesionadas.

Numerosas casas fueron pasto de las llamas.

SE CUBRE EL EMPRESTITO CHILENO DE 42 MILLONES

NUEVA YORK, octubre 14 (UP.- El empréstito chileno de 42.500,000 comenzará a cotizarse en este mercado el lunes de la próxima semana, por intermedio de un sindicato de banqueros que le han fijado el tipo de 96 1|4 con un interés de un 6 1|2 por ciento.

Informes dignos de todo crédito aseguran que ya se halla cubierto el total del empréstito, pues se han recibido muchas solicitudes para adquirir los bonos, habiéndose repartido en Europa una cantidad bastante considerable que será distribuída en Gran Bretaña, Suiza y Suecia.

VUELA EL DIRIGIBLE "LOS ANGELES"

PITTSBURG, octubre 14 (UP).— El dirigible Los Angeles ha pasado por esta ciudad, procedente de Lakehurt, Nueva Jersey en dirección a Detroit a las 6.20 de la tarde de hoy. La nave volaba a 80 pies de altura y a una velocidad de 80 a 90 kilómetros por hora.

LOS COMUNISTAS, LA POLICIA Y LOS HOENZOLLERN EN BERLIN

BERLIN, octubre 14. (AP.—Basándose en que la seguridad pública peligraría, la policía prohibió las manifestaciones públicas que preparaban para esta tarde los comunistas en señal de protesta contra el propuesto compromiso con la Casa Hohenzollern en relación con las propiedades de esa familia ex-reinante en Alemania.

Notificados los comunistas de la orden de la policía, celebraron ocho mítines de protesta en otros tantos salones que alquilaron en distintos barrios de la ciudad.

DIMITE EL GOBIERNO HUNGARO

BUDAPEST, Hungría, octubre 14. (AP). —El Gobierno del primer ministro Bethlen ha dimitido. Este Ministerio tomó posesión en abril de 1921. El Regente Horthy pedirá según se cree, al conde que reconstruya su gabinete.

El Presidente Von Scitovsky, de la Asamblea Nacional, ha sido mencionado como posible sucesor de M. Rakovsky en el Ministerio del Interior. Louis Valko ministro de Comercio del Gobierno Bethlen, se hará cargo del Ministerio de Estado, que desempeñaba también el primer ministro. Herman asumirá la cartera de Comercio.

En Tokío se ha descubierto un complot para colocar bombas en las embajadas, comprometiendo al Gobierno

TOKIO, octubre 14 (A. P.)—Hoy se ha revelado ante los tribunales la existencia de un complot para colocar bombas explosivas en ciertos edificios de embajadas y comprometer al Gobierno del Japón, lo que daría a los comunistas y radicales una oportunidad para rebelarse durante la confusión.

La confesión la hizo un coreano llamado Kinchokan, arrestado hace algún tiempo por suponerse que mantenía relaciones con Bokuretsu, radical coreano que, con su esposa Fumiko, fué sentenciado a cadena perpetua por conspirar para dar muerte a la familia imperial japonesa. Fumiko, una lindísima japonesa, se dió muerte en su celda.

La confesión de Kinchokan fué inesperada. Se ordenó al público que abandonase la sala donde se celebraba la vista y esta continuó en secreto.

TIENE FACETAS EL MUNDO EN OPINION DE VARIOS SABIOS

Un submarino holandés llevando hombres de ciencia ha salido de S. Francisco para aclarar lo dicho

DARAN LA VUELTA AL MUNDO

Sus investigaciones se dirigirán especialmente a la zona ecuatorial donde creen están los salientes

SAN FRANCISCO, California, octubre 14. (UP).— El submarino holandés K-XIII ha salido de la bahía de San Francisco en viaje hacia Java llevando agregado a su tripulación un grupo de hombres de ciencia cuya misión es realizar interesantes investigaciones.

Los científicos se proponen hacer un viaje alrededor del mundo para estudiar la configuración de la tierra. Se proponen probar que el globo terráqueo no es completamente redondo por la línea ecuatorial, y, por el contrario consta de numerosos salientes o facetas.

El K-XIII vino a fondear en la bahía de San Francisco después de un largo viaje de 900 millas, procedente de Holanda, sin hacer ninguna escala y éste es el único puerto que visitará el buque en los Estados Unidos.

El viaje experimental se realiza bajo la direccietaoi shr cmfwyppp Vening Meinsz jefe del grupo de sabios que va en el submarino. Llevan instrumentos especialmente construídos para equilibrar el movimiento del submarino debajo del agua, lo que se considera de muy útil empleo.

Una de las cosas que tratamos de determinar —ha declarado el doctor Meinesz —es la forma exacta de la tierra en la zona ecuatorial. Los hombres de ciencia no están inclinados a establecer conclusiones hasta tanto no hayan conseguido pruebas materiales suficientes pero de los datos que ya he obtenido me atrevo a aventurar como casi segura la teoría que la tierra presenta "lugares planos" en la zona ecuatorial.

La atracción de la gravedad depende de la densidad y el volumen. Esto es evidente, puesto que se han encontrado variaciones diminutas pero sujetas a medidas sobre la superficie de la tierra en su gravitación, indicando ésto que debajo de la corteza terrestre es probable que la densidad no sea uniforme y que la atracción hacia el centro de la tierra no es la misma en todas las partes del globo.

'Cuando se considera que las tres cuartas partes del globo están cubiertas por agua y que prácticamente no se ha hecho ningún estudio sobre la fuerza de la gravedad en los mares, se puede comprender cuán vasto es el campo para las investigaciones y cuán poco sabemos acerca de la gravitación.

"Creo que cuando se obtengan suficientes datos se llegará a importantes y nuevos descubrimientos acerca de la verdadera forma de la tierra, la densidad comparativa en diferentes partes de ella y los probables efectos de los terribles movimientos de la corteza telúrica en los continentes y mares que buscan equilibrio.

UN ATRACO DE CIEN MIL PESOS A UN CAMION DE CORREOS

ELIZABETH, Nueva Jersey, octubre 14. (AP).—Ocho bandidos dieron muerte hoy a un empleado postal, hirieron a otros tres y saquearon valijas de correspondencia llevándose $100.000 o más. Montados en dos automóviles potentes chocaron de propósito con el camión y su escolta, consistente en un policía montado en una motocicleta, y haciendo uso de sus ametralladoras de mano penetraron en el camión y huyeron con cinco valijas.

A las cinco de la tarde una fuerza de sesenta y cinco soldados de la milicia del Estado, armados de fusiles, partió hacia Watchung en la creencia de que los pistoleros se habían dirigido a la bahía. El jefe de la guarnición, envió refuerzos consistentes en cincuenta hombres.

Se sabe que en las valijas iban más de $100.000 consignados por el Banco Federal de Reserva de Nueva York a la Elizabeth Ttrust Company. Los funcionarios del banco no supieron decir la suma exacta, pero creen que era muy superior a cien mil pesos.

30,000 LEGIONARIOS NORTEAMERICANOS EN 1927 A PARIS

WASHINGTON octubre 14. (SR) La Legión Americana ha decidido que su próxima reunión de 1927 sea en París, a donde concurrirán más de treinta mil legionarios en buques fletados al efecto, rememorando así la trayesía del Atlántico en los días de la Gran Guerra.

SE PROHIBE LA IMPORTACION DE ARMAS EN MEJICO

La medida tiende a evitar que reciban armas los revolucionarios los bandidos y los ingobernables

UN ALCALDE FUE ASESINADO

En una nueva nota a Washington sobre la propiedad de la tierra, Méjico mantiene su punto de vista

CIUDAD MEXICO, octubre 14. (A. P.) Al objeto de evitar que reciban armas y municiones los bandidos, revolucionarios y elementos ingobernables, dictó hoy el Presidente Calles un decreto prohibiendo la importación de rifles, pistolas y cartuchos y dando instrucciones a los oficiales de aduana en los puertos y pueblos de la frontera para hacer cumplir estrictamente la nueva disposición.

Como complemento de estos esfuerzos para evitar que los insurgentes obtengan armas de fuego, los soldados federales continúan su campaña para el exterminio de los bandidos en varias secciones, particularmente en los estados centrales. En diversas partes de la República se está deteniendo a las personas sospechosas de conspirar contra el Gobierno.

UN ALCALDE ASESINADO POR SUS ADVERSARIOS POLITICOS

CIUDAD MEXICO, octubre 14. (U. P.) Una noticia publicada en el Universal Gráfico, dice que el alcalde de la ciudad de Tecuala en el Estado de Nayarit, pereció asesinado por sus adversarios políticos.

LOS EMPLEADOS MEXICANOS DE ADUANAS

CIUDAD MEXICO, octubre 14. (S. R.) La Dirección de Aduanas ha ordenado que todos los Administradores rindan un informe detallado de la conducta del personal a sus órdenes a fin de moralizar el ramo, despidiendo a los empleados viciosos, holgazanes e ineptos para sustituirlos con elementos útiles.

LA FUERZA DE LA INUNDACION EN MEXICO ARRASTRA MAQUINARIA NUEVA

CIUDAD MEXICO, octubre 14. (S. R.) Los informes que se reciben de las inundaciones en la región al Sur de Hermosillo son aterradores por su magnitud. El desbordamiento del río Sonora arrasó las siembras de toda la región, ahogándose numerosos vecinos en Arizpe, Banamachi, San Felipe, y Baviacora, siendo uno de ellos el conocidísimo agricultor pariente de la esposa del Presidente Calles nombrado Miguel Chacón, encontrándose su cadáver a veinte y cinco leguas al Sur de su residencia. Para dar una idea de la fuerza de la corriente cítase el hecho de haber arrastrado la maquinaria de las minas "Las Chispas" ubicadas en el municipio de Ramos Arizpe destruyéndola por completo. Los vecinos se han dirigido al Presidente Calles solicitando auxilios para reponer los daños causados por el temporal.

LA NUEVA NOTA DEL GOBIERNO MEXICANO SOBRE LA PROPIEDAD DE LAS TIERRAS

CIUDAD MEXICO, octubre 14. (A. P.) Extraoficialmente se indicó hoy que la nota mexicana entregada en Washington sobre las leyes de propiedad de las tierras y sobre el petróleo, aunque concebida en términos corteses, mantiene la posición que el Gobierno mexicano había adoptado en las anteriores.

Se tiene entendido que la nota dice que las leyes mexicanas no son confiscatorias ni tienen carácter retroactivo y que solamente representan el derecho soberano de México a dictar aquellas leyes relacionadas con sus problemas democráticos que considera convenientes.

MEXICO HACE CAMPAÑA CONTRA LA EMIGRACION DE OBREROS

CIUDAD MEXICO, octubre 4.—(S. R.)—Con motivo de solicitarse en los Estados Unidos trabajadores mexicanos, las instituciones obreras de esta ciudad hacen una viva campaña en contra por haberse declarado en aquel país que tan pronto no necesiten esos braceros sabrán deshacerse de ellos mediante los recursos que les facilitan las leyes de inmigración norte-americana.

NO EXISTEN PRIVILEGIOS EN MEXICO

CIUDAD MEXICO, octubre 4.—(S. R.)—Con motivo de los falsos rumores que se propalan en los Estados Unidos en sistemática campaña de descrédito contra México, la Secretaría de Industria, Comercio y Trabajo hace declaraciones demostrativas de que en este país no se han establecido privilegios y que todos los capitales tienen iguales facilidades.

INAUGURASE EL CONGRESO POSTAL EN MEXICO

CIUDAD MEXICO, octubre 4.—(S. R.)—El Congreso Postal Panamericano celebró hoy su sesión inaugural, procediendo a la designación del Comité Directivo.

Los asuntos primordiales a tratar son tres. Primero. estrechamiento de las relaciones postales entre los países pan-americanos; segundo, reducción de las tarifas postales cuanto sea posible; tercero, forma de mejorar los servicios postales entre los países que forman América.

3 EL SE BAÑA CON BOMBA "PRAT"

DECLARA EL GENERAL CHINO LI-YUANG HUNG QUE EL EJERCITO ES EL PEOR ENEMIGO QUE TIENEN LAS REPUBLICAS

"Si desbandamos nuestros ejércitos revolucionarios tan pronto como ascendemos al poder, habremos asegurado un gobierno democrático estable", dice el famoso guerrero que derrocó a la dinastía manchú

EL GENERAL LI ES MUY POPULAR Y FUE PRESIDENTE CHINO

Dice que cuando llegó a Pekín, al frente de ciento diez mil hombres, para hacerse cargo de la vicepresidencia, comprendió que si no acababa con las ambiciones personales no podía gobernar

TIENTSIN, China, octubre 14.—(North American Newspaper per Alliance).—De los hombres que dirigieron la revolución de 1912 y derocaron la dinastía manchú estableciendo la forma republicana de gobierno en China, el único que todavía vive es el General Li-Yuan Hung, primer generalísimo del ejército revolucionario chino. Li fué también vice-presidente y presidente de China, durante ocho de los primeros once años de la República.

Los chinos todavía le llaman "el Presidente Li", y cada vez que se habla de un candidato posible y capaz de efectuar la unión de las facciones del antiguo imperio celeste, el nombre de Li suena en todas partes.

A pesar de su popularidad, y quizás a causa de esta misma popularidad, Li vive hoy en uno de los puertos libres donde los extranjeros ejercen soberanía absoluta, ya que fuera de esos puertos hubiera sido víctima de los gavilleros que ven en Li una amenaza constante; un espectro de la ley que ellos denigran.

Durante la revolución de 1912, Li era comandante de las fuerzas imperiales en la provincia de Hupeh, y fué realmente su rebeldía contra el virrey imperial de la provincia lo que provocó la revolución que había de establecer el nuevo régimen en China. El Gobierno de Pekin envió una flotilla de cañoneros a combatir la sublevación militar capitaneada por Li, y el almirante Hsai, jefe de la flotilla, en vez de atacar al rebelde general, se le unió, y sin disparar un tiro, entre los dos sembraron la semilla revolucionaria en todo el país. El comandante de las fuerzas imperiales, Yuan Shihkai, en lugar de defender a su emperador, al ver la importancia de la revolución se unió al movimiento, siendo luego premiado con el puesto de Presidente al conocerse la renuncia de Sun Yat-sen y del mismo Li. Este dice que cuando llegó a Pekin al frente de un ejército regular de 110,000 hombres, para hacerse cargo de la vice-presidencia de la nación, lo primero que quiso hacer fué desbandar a su ejército.

"Comprendí —dice el venerable militar—, que si no acababa con las ambiciones personales de los oficiales no habría esperanzas de establecer una república ordenada y hacer respetar las leyes. La verdad de este razonamiento se ve hoy bien claramente, pues fueron los militores quienes al fin y al cabo acabaron con la república y trajeron el caos imperante en China actualmente'

"Al observar los desastres de que China ha sido víctima—continúa el general Li—, lamento haber tomado parte en la revolución republicana de 1912. Pero es preciso tener en cuenta que los manchúes lucharon durante cuarenta años para apoderarse del gobierno de Pekin, y no fué hasta después de cuarenta y dos años más cuando llegaron a subyugar las últimas dieciocho provincias. El cambio de la dinastía Ming a la manchú, requirió, pues, ochenta y dos años. Algo parecido ha pasado en China cada vez que se ha tratado de cambiar algún régimen.

"Cuando me uní a la revolución de 1912, —continuó Li— tenía la firme convicción de que no cambiaría el estado de cosas en China mientras tuviésemos la monarquía. Las monarquías siempre tienen por base el egoísmo y la arrogancia. El Gobierno ideal debe emanar de la voluntad soberana del pueblo. Los cabecillas pueden arrojar los gobiernos, pero no pueden conseguir la felicidad de los pueblos. Nadie puede hacerse fuerte y permanente en China, a menos que llene los ideales del pueblo chino. Por este motivo, Wu-Poi-fu nunca podrá permanecer en China. Fu cree que algún día llegará a conquistar el país con sus tropas. Aunque llegase a conseguir ésto, jamás podría lograr un lugar en el corazón de la nación. Wu-Pei-fu alcanzó el primer puesto entre los cabecillas, no por habilidad superior, sino porque es el oficial mayor del antiguo ejército imperial. Entre nosotros, aun en los tiempos revolucionarios, existe el respeto tradicional por el rango. Wu-Pei-fu conserva su alto rango, y sus antiguos subalternos, lo siguen ciegamente.

Esto agrava la situación, porque los seguidores de Wu-Pei-fu son generalmente militares, y los militares nunca lograrán restaurar el orden en China. Un militar sin principios puede llegar a ser un peligro. Wu-Pei-fu y Chang Tso-lin acaban de ganar un gran victoria sobre los Kouminchun, pero aún a raíz de la victoria vemos a Wu volver al norte a defender sus antiguas conquistas, y a Chang seriamente amenazado en Manchuria.

Así ocurre siempre con esta clase de militares. Conquistar, pero tan pronto como vuelven la espalda sus conquistas se rebelan. El odio es mal consejero, y el pueblo no abriga sino odio hacia estos militares de rapiña".

Esta impresión consta en una carta del Dr. Davis, misionero británico que se encuentra entre los cautivos el cual dice que los bandidos exigen el pago de $50,000 y la entrega de 50 pistolas para su rescate, añadiendo que las condiciones de vida en que se mueven los prisioneris son terribles.

El Dr. Bliss, norteamericano, ha logrado escaparse de Wu-Chang, encontrándose en la actualidad fuera de todo peligro.

Otras noticias dicen que, los chinos, destacados a lo largo del río Yangtze, tirotearon al cañonero británico Wood lark.

RIÑESE GRAN BATALLA EN NANCHANG

SHANGHAI, Octubre 14.—(AP).—Un despacho recibido por la agencia de noticias Toho, procedente de Kiukiang dice que se está desarrollando una gran batalla entre las tropas chinas del Norte y las fuerzas rojas cantonesas en la región de Nanchang, al sur de Kiukiang, en la provincia de Kiangsi. Agrega también que se está librando otra batalla alrededor de Tienchachen, en el río Yangtze.

10,000 CHINOS CAUTIVOS EN WU-CHANG

SHANGHAI, Octubre 14.—(UP).—En el Sur de Wu-Chang se encuentran cautivos diez mil chinos y varios extranjeros, los cuales son torturados por sus centinelas que los obligan a escribir a sus familias pidiendo dinero.

SIANFU EVACUADO POR LAS MUJERES Y NIÑOS BRITANICOS

LONDRES, octubre 14.—(SR).—Noticias de China recibidas en las sociedades misioneras de esta ciudad dicen que todas las mujeres y los niños de nacionalidad británica han evacuado la población de Sianfu, que se halla en estado de sitio desde el mes de mayo próximo pasado, habiendo salido todos en perfectas condiciones.

NORTEAMERICA PROTESTA CONTRA LOS IMPUESTOS DE GUERRA EN CHINA

WASHINGTON, Octubre 14.—(UP.—El Departamento de Estado ordenó hoy al cónsul norteamericano en Cantón, China, que establezca una protesta contra las medidas del Gobierno Cantonés sobre las importaciones y exportaciones.

Se hará otra protesta análoga ante el Gobierno de Pekin.

El Departamento de Estado mantiene que los nuevos impuestos violan las cláusulas del tratado concertado con el Gobierno nacional de Pekin. Según los informes consulares, los cantoneses han aumentado un dos y medio por ciento la tarifa general y un cinco por ciento los derechos de ciertos artículos de lujo.

LOS MEDICOS MEJICANOS QUIEREN FEDERARSE COMO LOS CUBANOS

CIUDAD MEXICO, octubre 14.—(S. R.)—El Congreso Médico Nacional reunido en la ciudad de Monterrey acordó la organización sindical de todos los profesionales de México, en forma parecida a la adoptada por la Federación Médica de Cuba para su constitución.

UN DIVIDENDO DE LA UNITED HAVANA RAILWAY

LONDRES, octubre 14.— (U. P.)—Un dividendo final de tres por ciento, haciendo un total para el año de cinco por ciento, se anunció hoy en esta capital por los directores de la United Havana Railway Company.

El directorio de esta misma compañía recomendó la transferencia de medio millón de pesos, de la cuenta del dividendo, dejando un balance de 22.847 libras esterlinas para repartirlas más adelante.

Después de esta recomendación, los directores anunciaron que el dividendo final para 1925 había sido de cuatro y medio por ciento, mientras que el total para el año actual llegaba al ocho por ciento.

A-9885
Llame a este número y pida que le suscriban a la bella revista francesa:
"PARISINA"
Redactor Jefe
Enrique GOMEZ CARRILLO
Propietario
C. D. Battemberg
La más elegante y chic de todas las publicaciones.
Edición en castellano dedicada expresamente a Cuba y a la gran colonia cubana residente o de temporada en la Capital del mundo.
ACABAMOS DE RECIBIR EL 3er. NUMERO
Apresúrese a pedir los números atrasados.
En esta publicación encontrará artículos literarios de los más eminentes escritores, así como podrá enterarse de los últimos acontecimientos de las modas femeninas.
Bellísimos grabados "horstexte" en acuarela del ilustre artista "portraitista" Leandro Medina.
Suscripción anual: $5.00
Número suelto: $0.50
De venta en las principales librerías de la Habana y almacenes de "EL ENCANTO" y "FIN DE SIGLO".
SE SOLICITAN AGENTES
Agencia para Cuba:
AMARGURA, NUM. 11

M.E.C.D. 2016

DIARIO DE LA MARINA

FUNDADO EN 1832

DIRIGIDO HASTA 1919 POR DON NICOLAS RIVERO Y MUÑIZ.
DIRECTOR: JOSE IGNACIO RIVERO Y ALONSO.

Editado por la Compañía DIARIO DE LA MARINA (S. A.) cuyo programa consiste "en la defensa de los intereses generales y permanentes de la Nación cubana, de los especiales de la colonia española establecida en la misma y de la unión y armonía entre los diversos elementos que conviven en el país."—Art. 1o. de los Estatutos.

Presidente: Conde del Rivero. Secretario: Manuel Abril y Ochoa. Tesorero: Joaquín Pina

ADMINISTRADOR: JOSE SOBRINO Y GONZALEZ

OFICINAS: Habana..... DIARIO DE LA MARINA. Nueva York..... Broadway at 71st. St.. Madrid..... Arrieta núm. 9. París..... 61 Boulevard Haussmann.

PRECIOS DE SUSCRIPCION

HABANA		PROVINCIAS		EXTRANJERO	
1 mes.	$ 1.60	1 mes.	$ 1.70	3 meses.	$ 5.00
3 id.	„ 4.80	3 id.	„ 5.00	6 id.	„ 11.00
6 id.	„ 9.00	6 id.	„ 9.50	1 año.	„ 21.00
1 año.	„ 18.00	1 año.	„ 19.00		

TELEFONOS:

Quejas de Suscriptores.	M-8404	Deportes.	M-4339
Anuncios Económicos.	A-3856	Secretaría de la Empresa.	M-7714
Anuncios Administración	A-5334	Secretaría de la Dirección	M-9785
Redacción.	A-0301	Fotógrafo.	M-6344
Reporters	M-1934	Imprenta.	M-9665

PASEO DE MARTI 103 APARTADO 1010 CABLE: DIARIO, HABANA

MIEMBRO DECANO EN CUBA DE "THE ASSOCIATED PRESS"

EDITORIALES

SOBRE LA CARRETERA CENTRAL

El fracaso de la subasta de la Carretera Central —lo llamamos así porque no se presentó ninguna proposición aceptable— ha producido penosa impresión. En realidad de verdad, no ha sido mayor el desencanto —lo hemos de declarar a fuer de sinceros— porque ya el público se ha ido haciendo poco a poco a la idea de que es imposible realizar rápidamente dicha gigantesca obra. Las dificultades técnicas del estudio del trazado de la Carretera han sido vencidas por la Secretaría de Obras Públicas, con una diligencia, una rapidez y una pericia admirables, poniendo brillantemente de manifiesto la excelente organización del Departamento, la capacidad de nuestros ingenieros y el alto espíritu de trabajo, de disciplina y de consagración al cumplimiento del deber que ha logrado infundir el doctor Carlos Miguel de Céspedes a cuantos funcionarios trabajan a sus órdenes; pero los obstáculos de carácter económico han resultado hasta ahora insuperables, decidido como se halla el Gobierno a no acudir al crédito para "financiar" un empeño de tanta magnitud.

En su reciente discurso del Parque Central el día 10 del corriente mes, el señor Presidente de la República reiteró en el tono enérgico que le es peculiar, sus precedentes declaraciones de que durante su administración "no habrá empréstitos". Es inútil, por lo tanto, referirnos a esta forma, la más apropiada en el terreno de los principios económicos, para realizar obras gigantescas, que son de beneficio colectivo no tanto para la generación que las construye como para las que vienen detrás y disfrutan de ellas. Una carretera determina una serie de ventajas que se van haciendo sentir gradualmente en el transcurso de los años. El aumento del valor de la propiedad en las zonas que atraviesa, no se produce todo él momentáneamente, sino a medida que la población crece, se desarrollan la industria y la agricultura, se hacen mayor el tráfico mercantil y el volumen de los negocios y, como consecuencia de todo ello, hay mayor bienestar y mayor riqueza. El dinero gastado en una carretera es, por consiguiente, una inversión cuyos beneficios se van recogiendo en una serie de años. No parece, por lo tanto, fundado en el orden económico ni equitativo en el legal y moral, que una generación pague la totalidad de la obra imponiéndose un enorme sacrificio, y que las que le siguen disfruten de las ventajas sin ningún costo; tanto más cuanto que el aumento de la riqueza que la carretera favorece, haría siempre menos onerosa cualquier carga que se echara sobre las generaciones usufructuarias. Inversiones de ese género, con miras a la obtención de beneficios a largo plazo, constituyen social y colectivamente un lujo. Pueden permitírselo aquellos países que tengan satisfechas sus más apremiantes necesidades presentes, pero es una manifestación de muy escaso juicio, rayana en la locura, desatender las imperiosas demandas del día, para comprometer todos los recursos de que se dispone en inversiones llamadas a rendir beneficios después de dos o más lustros. En tal virtud, si en la construcción de la Carretera Central fuésemos a guiarnos por principios lógicos y razonables de economía, esta generación debiera abordar la obra a base de un empréstito, cuya amortización se distribuiría entre las dos o tres generaciones llamadas a recibir en mayor proporción las ventajas que la Carretera habrá de producir.

Pero los empréstitos, en Cuba y quizás en todos los países, tienen, a medida que el capitalismo domina en la sociedad, un aspecto político. Negarlo, es cerrar los ojos a una de las más evidentes realidades de la política internacional de nuestra época. Uno de los medios de acción de todos los imperialismos modernos es el dinero, y en la política mundial contemporánea, ante la reprobación general que provoca el uso brutal de la fuerza, el dinero es el instrumento de penetración, de dominio y de conquista por excelencia. De aquí, sin duda, esa enérgica decisión del General Machado de no acudir al crédito extranjero para realizar su programa de gobierno. En el terreno de la economía, pueden hacerse reparos y objeciones a esa firme determinación; atendiendo al vehemente deseo del pueblo cubano de asegurar cada vez más la absoluta independencia de la Nación, de multiplicar las garantías que respaldan nuestro derecho de pueblo soberano, y de evitar toda posibilidad de ingerencia extranjera en nuestro país, no cabe sino aplaudirla calurosamente. En lo que al financiamiento de la Carretera Central concierne, tenemos, pues, esta contradicción irreductible: en buenas prácticas económicas, la Carretera debe construirse con dinero tomado de un empréstito, pagadero en plazos cómodos con la misma riqueza que la Carretera produzca; en buenas prácticas políticas, con miras a no crear posibilidades de menoscabo de nuestra soberanía nacional, la Carretera debe hacerse con recursos propios o irla construyendo poco a poco, cuando y como se pueda. Las consideraciones de orden político y patriótico han dominado, como cabía esperar, en el pensamiento y la voluntad del Presidente. No se tomará dinero a préstamo para la Carretera. Como esto es definitivo, mucha gente comienza a pensar, aunque pocos se lanzan a decirlo en voz alta, que tal vez se aproxima la hora de disponerse a adoptar nuevos planes sobre el asunto.

COMICOS NAUFRAGOS - - - - Por ABELA

--También se ahogó la característica...

--¡La pobre... con tan buenas tablas como tenía...!

PONGA A PRUEBA SU CAPACIDAD DE OBSERVACION

(Por Tancredo PINOCHET)

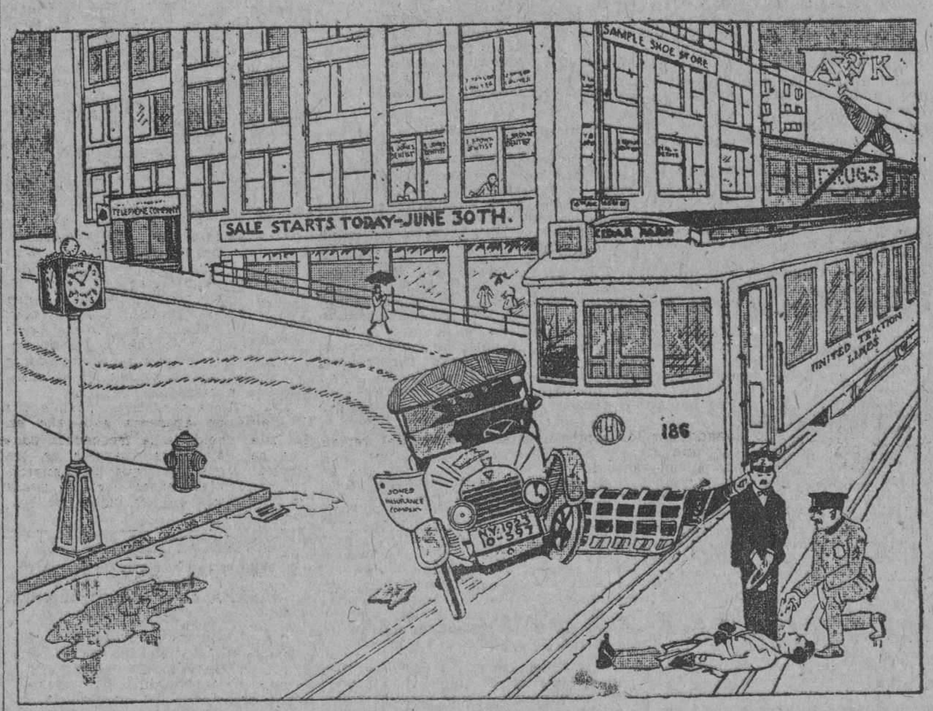

¿Es usted una persona de espíritu observadora? Tal vez usted lo crea así. Pero ¿se ha puesto alguna vez a prueba? Aquí se le ofrece una oportunidad de medir su capacidad de observación. Antes de leer este artículo, recorte la ilustración que lo acompaña y déjela sobre su mesa con la cara hacia abajo, de manera que no pueda verla. Usted va a tener dos minutos, rigurosamente medidos por el reloj, para que observe con cuidado la ilustración y tendrá después siete minutos para contestar quince preguntas que se le van a hacer acerca de ess misma ilustración para medir su capacidad de observación.

¿Recortó usted la ilustración? ¿La puso ya con la cara hacia abajo, de manera que no la pueda ver? Entonces ya no hay apuro. Lea lo que sigue con toda la calma que desee.

La inmensa mayoría de la gente mira; pero no ve, no observa. Sin embargo, la facultad de observar es importante para todos, en todas las actividades de la vida. La observación es la base de toda educación. Todo hombre con muy limitada capacidad de observación está destinado a ser un fracasado.

Lo pobre que es la capacidad de observación de la inmensa mayoría de la gente se puede comprobar cada vez que comparecen testigos ante un juez para dar informes acerca de algún accidente o crimen. Poquísimos son los que pueden dar datos exactos, precisos, acerca de lo que han visto.

La ilustración que usted ha recortado es una de las que se usan oficialmente en Washington para determinar la capacidad de observación de los candidatos que solicitan empleo en ciertos departamentos de servicio público. Esta capacidad de observación—que es importante para todos—lo es en especial para los policías y para los repórteres.

En Washington se le concede al candidato noventa segundos para que observe el grabado y después debe ocultarse éste y contestarse quince preguntas acerca de él, en siete minutos.

Como los letreros del grabado están en inglés, y la tarea debe ser más larga para los que no conocen este idioma, pueden ellos disponer de dos minutos para observar el grabado. Traducimos al castellano lo único en que puede haber dificultad: "Sale stars today" quiere decir: "La liquidación principia hoy". "St." es una abreviatura de "Street", que quiere decir "Calles".

Muy bien. Ahora dé vuelta el grabado, cara hacia arriba. Obsérvelo durante dos minutos, reloj en mano. Luego retírelo nuevamente de su vista y puede disponer de siete minutos para contestar las siguientes preguntas:

1ª—¿En qué esquina ocurrió el accidente?

2ª—¿Era un día de sol o de lluvia?

3ª—¿De qué Estado de la Unión era el automóvil?

4ª—¿En cuál lado recibió el choque el automóvil?

5ª—¿A qué hora ocurrió el accidente?

6ª—¿En qué forma fué dañado el automóvil?

7ª—¿Qué número tiene el tranvía?

8ª—¿A quién pertenece el automóvil?

9ª—¿Qué demuestra que el chofer perdió el control del automóvil?

10ª—¿Cuál es la ruta del tranvía?

11ª—¿Cuál es el número del conductor del tranvía?

12ª—¿En qué día ocurrió el accidente?

13ª—¿Por qué es de presumir que el chofer está muerto y no simplemente herido?

14ª—¿A quiénenes llamaría usted como testigo del accidente?

15ª—¿Cómo trata el policía de identificar al chofer?

Si usted es capaz de contestar correctamente a todas las preguntas anteriores, podrá enorgullecerse de tener muy bien desarrollados el espíritu de observación y la memoria.

Si desea comparar su espíritu de observación y su memoria con los de sus amigos, guarde el grabado y sométalos a ellos a la misma prueba a que se sometió usted.

EL FRACASO FINANCIERO DE LA ACTUAL EXPOSICION UNIVERSAL DE FILADELFIA

COMO QUIERE LA CIUDAD CUALQUIERA REMEDIAR LA QUIEBRA ECONOMICA

(Por TIBURCIO CASTAÑEDA)

"La sin suerte" pudiera llamarse a esa ambiciosa 5xposición, porque no sólo se han debido las pérdidas financieras al poco dinero afrontado en un principio, sino a la lluvia pertinaz, porque desde el cinco de julio último en que el Presidente la visitó, yendo cubierto con un paraguas, ha llovido 86 días de los 130 que ha estado abierta, pudiendo decirse que si la lluvia no hubiese alejado de ella al público, quizás no se hubiese llegado al tremendo fracaso financiero que hoy se observa con pena, porque el Domingo antepasado, de tiempo espléndido otoñal, fueron 126,000 los visitantes.

De sobra debieron saber los promovedores de la Exposición de Filadelfia, que la anterior celebrada allí en 1876, no tuvo éxito financiero, como no lo tuvieron la Exposición Universal de Chicago, ni la de San Luis, que se pospuso un año para evitar los inmensos gastos que una construcción precipitada de costosos edificios suele traer consigo.

Pero, por desgracia, hay que añadir otro factor que los norteamericanos llaman "político" para encubrir el desaforado fraude; y a este propósito he de decir que hablando hace pocos días con un distinguido diplomático de los Estados Unidos, sobre si los enormes fraudes de las Obras Públicas, principalmente cuarteles y arsenales para la guerra, que originaron acusaciones de fraude que llovieron sobre los contratistas, se perpetraron bajo la Presidencia de Wilson o en la de Harding, me interrumpió, diciendo: "No hablemos de política", lo cual indica que el fraude se da por existente, aunque en unas situaciones políticas se persigue y en otras no.

Ahora el Presidente Coolidge ha consentido que se lleve a los Tribunales, y hasta se ha sentenciado, a uno de los que participaron, Doheny, en el petróleo del Tea Pot Dome, y en estos momentos se persigue en juicio ante Jurado, a Daugerthy, ex Secretario de Justicia, acusado de peculado en una reclamación de unos suizos, cesionarios de unos alemanes, a quienes, por serlo, se les embargó unos siete millones de pesos en valores.

Pues bien, parece que hay no poco de política en la preparación y explotación de la Exposición de Filadelfia, y hasta en la manera de enjugar el enorme déficit existente.

La ciudad de Filadelfia levantó 15 millones de pesos para drenaje y canalización y consiguiente saneamiento de los terrenos en que se han contruído los edificios de la Exposición, ya los construídos por la ciudad, ya por las diversas Naciones que han tomado parte en la Exposición.

EL FERROCARRIL ELEVADO, LLAMADO DE "FRANKFORD EN FILADELFIA, PUEDE CUBRIR EL DEFICIT DE CINCO MILLONES Y DEJAR UN SUPERAVIT DE 14 MILLONES

La concesión de ese ferrocarril termina dentro de un año; pero el Municipio de Filadelfia prorrogaría la explotación por 30 años más, si la Compañía del ferrocarril elevado pagaba el déficit de la Exposición que parece llega a cinco millones de pesos. Muchos concejales de Filadelfia piensan que esta suma es pequeña, para una explotación de 30 años de un ferrocarril que es muy popular; y por de pronto en una sesión del Municipio se trató de la prórroga, pero no se llegó a aprobar, a pesar de los deseos del Alcalde Mc. Kendrick.

Y el ferrocarril elevado sigue siendo popular en Chicago, Boston, New York y Filadelfia, porque si bien en New York se quitó de la 4ª Avenida, fué porque el número y calidad de las construcciones levantadas después que se construyó el ferrocarril, eran tantas que exigían un tránsito más rápido que el del elevado.

La regla general es que en las poblaciones cuya base es roca, no puede construirse un ferrocarril subterráneo a menos de tener esa ciudad cuatro millones de habitantes, como sucedió en New York cuando se construyó el ferrocarril de rápido tránsito, y así sucederá en Boston y en Chicago, en donde hay elevado.

Recientemente vinieron a New York, delegados del Municipio de Hamburgo para construir un ferrocarril subterráneo, si no era muy costoso y en otro caso un elevado; y luego de haber hecho estudios detallados de ambos sistemas, volvieron a Hamburgo a construir un ferrocarril elevado para aquella ciudad que no tiene número suficiente de habitantes para soportar los gastos de un subterráneo.

En Madrid, a pesar de tener tan sólo un millón de habitantes, se ha construído un ferrocarril subterráneo, porque el horadar el subsuelo arenoso de Madrid es relativamente barato; pero nótese también los numerosos hundimientos de grandes extensiones del subterráneo allí donde el tráfico es mayor, o sea desde la Puerta del Sol a Las Ventas.

Por eso en Filadelfia se va a prorrogar por 30 años más la concesión del ferrocarril elevado que, dicho sea de paso, fué inventado genialmente por el español Navarro para New York, cuando se juzgaba esa obra una verdadera utopía.

Hoy en Chicago se pintan las columnas del ferrocarril elevado, de blanco, y en el cruce de los paseos se colocan sobre las barreras laterales estatuas artísticas que hermosean considerablemente la población.

LA DURACION DE LA EXPOSICION DE FILADELFIA

Ya se ha desechado en Filadelfia el proyecto de que durase otro verano la Exposición. Se abrió el 1º de Mayo último y se cerrará el 1º de Diciembre próximo. Se abrió la Exposición cuando estaba a medio acabar y el público se disgustó de esa anticipación desordenada.

La Exposición Universal de Viena de 1873 dejó un déficit de diez millones de pesos, habiendo sido todos los ingresos de dos millones; el Gobierno de Austria pagó el déficit de ocho millones.

En las Exposiciones de París fué grande el público—16 millones en la de 1878, 25 millones en la de 1889 y 40 millones en la de 1900.

Pudiera ser que el hombre moderno, con más dinero que las generaciones pasadas, prefiere ir a ver los diversos países, lo que en miniatura se le enseña en una Exposición Universal, sin que después de todo aumente considerablemente los gastos, porque en ciudad de Exposición todos los comerciantes aumentan los gastos.

Sin duda por esto, los franceses, más habituados que otro pueblo alguno a Exposiciones Universales, no las reproducen y el año pasado alrieron la Exposición de Artes Industriales que tuvo un gran éxito.

Que no se le ocurra a nadie en Cuba pensar en una Exposición Universal hasta dentro de una década, cuando construído el plan de carreteras tenga más atractivo un viaje a las lomas y campos de tabaco de Pinar del Río, o a Santiago de Cuba, que permanecer en la Habana, dando vueltas al Parque Central.

AZUCAR Y CIGARRILLOS

CUESTA MAS DINERO ENDULZAR UN CAFE CON LECHE EN MATANZAS QUE EN BURDEOS. —LAS BATUTAS Y LOS BASTOS, SON MAS ACEPTABLES QUE LOS SUSINIS O LOS CARUNCHOS. — ARGELIA Y VUELTA ABAJO; O MANICARAGUA Y RIO DE JANEIRO

(Por GABRIEL CAMPS)

Desde una aldeilla de Francia, se escribe a una importante casa comercial de la calle del Obispo lo siguiente, que trasladamos puntualmente a estas columnas:

"Me anuncia usted que los negocios están fatales en ese país—y no lo dudo, porque tengo entendido, por las estadísticas que se publican aquí, que Cuba no logró hallar aún mercados que absorbiesen la enorme cantidad de azúcar que produce; de aquí, que los precios sean bajos.

Aunque yo soy lego en esa materia, he formado un cálculo entre los precios que rigen allí, con los que están fijados en este pequeñísimo pueblo, al por menor, y si no me equivoco, resulta el azúcar cubano, a doble precio del que se expende aquí.

Véase. El refinado, cuadradillos cortados, se vende al por menor a francos 5,75 el kilo, el refinado polvo, a 5.50 francos y el cristalizado a 5,20 francos el kilo. Tomando por base el precio de cinco francos setenta y cinco céntimos por un kilo de azúcar refinado en cuadradillos cortados—a razón de 34 francos por cada dollar—resulta el kilo de azúcar francés a dos centavos y medio el kilo.

No puedo calcular lo que endulce el azúcar de caña, en la proporción del de remolacha, ni los gastos inherentes para refinar el primero, pero, si yo no me equivoco, se puede emplear aquí doble cantidad de azúcar por el mismo precio.

En cuanto al tabaco incomparable cubano, no es posible que pueda luchar con las diferentes calidades inferiores y, además con las elevadísimas tarifas aduaneras con que están recargados los tabacos y cigarrillos de lujo. Existe la idea de que no recibiéndose en Europa se evitan las compras de libras esterlinas y dóllares."

De modo que, por un lado, las elevadísimas tarifas de Aduanas, y por otro el precio del dollar, impiden el general consumo de nuestros tabacos y cigarros.

Sería curioso averiguar con exactitud y precisión, hasta qué punto son responsables las Aduanas del poco consumo y hasta dónde lo es la diferencia en la moneda. Y bien pudiera hacerse extensiva la investigación a la parte que se debe a nuestra falta de acometividad. Por cada dollar o lo que es lo mismo, por cada un peso nuestro, dan en los Bancos franceses treinta y cuatro francos.

Así que para adquirir cinco tabaquitos de a peseta, que es un precio soportable, es menester desprenderse de treinta y cuatro billetes franceses de a franco, es decir de casi la papelería de Rambla y Bouza.

En un peso la comparación es algo exagerada; pero en cien pesos, por ejemplo, es preciso haberlo visto y palpado para darse cuenta del engorro que el tráfico de cualquier mercancía supone hoy en Francia. Y fácilmente se infiere que si la moneda estuviese representada por materias voluminosas como por conchas marinas, o por pedazos de cuero como en Rusia, en cierto período, sería acción heroica tomarse la molestia de la medida o el cuento, para darse el gusto de absorber un poco de humo; exactamente lo mismo ocurre con ese papeleo grasiento y ripiado de que somos deudores los humanos a la estúpida guerra de los europeos. Pero como las cosas están así lo que importa no es conocer la enfermedad, sino ver de remediarla si es que remedio tiene.

Y hace tiempo que se nos ha metido en la cabeza la idea de que si Cuba, por sus comerciantes y su Gobierno, estableciesen kioskos reguladores, previo el pago de impuestos de regalía etc., en las principales ciudades europeas, lograríamos al menos, contrarrestar lo de la moneda, ya que no endosaríamos a las casas importadoras de Francia la preocupación del cambio y les quitaríamos la idea a que se refiere el comunicante y que nos ha dado el tema actual.

Los kioskos cubanos serían a modo de mentes cubanas, que no tendrían ni la tendencia chauvinista, ni considerarían primariamente los intereses de la moneda francesa, sino los de Cuba.

A males propiamente psicológicos, remedios psicológicos.

Solemos repetir que pequeñas causas producen grandes efectos. Los americanos así lo entienden con su sistema de anuncios, que son siempre pequeñas causas con relación a los fines que se persiguen y es inconcuso, que si tuviesen nuestro incomparable tabaco, hace mucho tiempo que lo hubieran impuesto al gusto universal a pesar del estorbo de las tarifas.

Nosotros todavía persistimos en la creencia de que el buen paño en el arca se vende, y que el que quiera algo cubano, que lo venga a buscar, porque hay la misma distancia de punto a punto.

No se ve nada cubano, en ninguna parte.

En cambio en Madrid, consumimos cigarrillos brasileños que se llaman Batutas, o argelinos que se llaman Bastos.

Susini, Competidora Gaditana, o Coronas, hubieran tenido, sin duda, mejor derecho, si se hubieran personado.

En el Boulevard de la Magdalena en París, en un magnífico primer piso en el balcón salta a la vista este detredo: Propaganda de la República de Colombia.

En Bruselas, en el boulevard principal hay suntuosos establecimientos, de tres y cuatro escaparates o vidrieras, para la venta de cigarros y tabacos de Sumatra y Java, y de todo lo relacionado con la fuma, como rapé, picadura, cachimbas, boquillas, petacas, fosforeras, bolsas, cuchillas, guilotinas minúsculas para la perilla, etc.

En la Gran Vía, de Madrid, al menos cuando yo la crucé, ví una inmensa bandera del Brasil, al frente de un café. Me dijeron que lo había abierto el propio gobierno del Brasil, y que ahí no se vendían más que tacitas de café brasileño. Parecíase al café Puerto Rico, de la calle del Obispo, frente al difunto Banco Nacional.

De Cuba, no ví más que el kiosko del DIARIO DE LA MARINA, en la calle de Alcalá, por cierto cerrado y las rendijas precintadas de telas de araña.

Seguramente que nuestro Director y el señor Aznar, habrán remediado la situación.

Me figuro que seis kioskos elegantes en Londres, París, Berlín, Roma, Madrid y Niza, con los colores nacionales, propagarían nuestro productos.

Y cuando dejaran pérdida, siempre servirían para dar ocupación a seis cubanos despejados y vivos, que nos alegrarían la estancia en esas ciudades, si el estado de los negocios, si la restricción de la zafra, con la consiguiente subida de los precios, el consabido viaje trasatlántico del verano, y además darían fe de vida de la República de Cuba. Y las dos cosas no son "Debe" sino "Haber".

Para aclarar lo anterior pondemos un ejemplo. En París, en la rue du Heldel, junto al Boulevard, hay un Restaurant Español, único en su especie. Por allí pasan las familias españolas y las cubanas, las principales; las mejicanas, y las chilenas, y las españolas de Creta y de Salónica y las genovesas, relacionadas con los Colones de Pontevedra, sin contar los franceses. La pintura de la pared exterior es una bandera hispana y la especialidad consiste en el cocido, que se cose al duodeno amenudo, el pistillo madrileño, las albóndigas picarescas y el clásico arroz con pollo, que como es galo, resulta recio como el valiente Vercingetorix.

El dueño de ese Restaurant, que para alejar toda duda, se llama García, ha hecho más por los productos españoles que muchos políticos de nota.

¡Cuidado que ha comprado barricas de tinto, chorizos y pimientos morrones, aceitunas y alcaparras, el bueno y comedido, porque lo es de García!

Hasta nos hace el cumplido a los de Cuba, de arroz blanco, plátanos maduros que saben a tiera de Canarias y dulce, desteñido, de guayaba, que siempre despide el olor salitroso de la Martinica, de donde procede.

Es un gran español García, un gran agente silencioso y eficaz.

Cuba, ni en los países de Europa ni en los Estados Unidos tiene adecuada representación comercial, política y útil. Somos los del gasto de las propinas. Y no se achaque la falta a la poca población cubana.

Así como el mencionado Restaurant Español, tiene fuerza atractiva para el mundo hispano, la tienda cubana sería un poderoso imán para los extranjeros, por exótismo, y por la queza y variedad de productos, para ese mismo mundo español, que no desprecia nunca una buena lata, no desprecia nunca una buena taza de café y un cazador de la Corona y los chascarrillos de sobremesa.

Faltan métodos e iniciativas originales y provechosas y sobran las Comisiones sabias, y los estudios de expertos y los comentarios económico-políticos, aduanales y monetarios con que pasarnos el tiempo hasta el descendimiento del celeste maná.

Lo que precisa es que todos traigamos el carretón con los anones y los mangos, porque ya que la montaña no viene a nosotros, vamos nosotros a la montaña.

A TRAVES DE LA VIDA

POR HECTOR DE SAAVEDRA

Los dependientes de comercio han adoptado, para aplicarlo a su conveniencia, el sistema inglés de estimar la semana de trabajo como de cinco días y medio, sin consideración a que el buen Dios laboró seis días completos y solo descansó el séptimo, y sin parar mientes, tampoco, en que esa es una costumbre del odiado inglés. Pero nada hay más acomodaticio que el provecho del hombre y ahí empecé a comprobarlo con aquel cubano irreductible que mostraba su intransigencia patriótica no aceptando nada que fuera americano, ni aún el jamón con huevos, pero que en el pago de su sueldo, cuando existían el centén y la plata española, no admitía que le abonaran más que en "american money" que era el dinero que más valía.

Los franceses que sienten actualmente la anglofobia, no tienen escrúpulo en aceptar lo que les conviene aunque sea de origen sajón y lo usen los enemigos, porque también el americano tiene su "semana inglesa", solo que como pueblo más impaciente cogió el medio día el sábado y no el lunes por aquello de que el que dá primero dá dos veces, y por la lógica natural que indica razonadamente, que se está más cansado al cabo de cinco días de trabajo que después del descanso del domingo. Pero es sabido que la lógica del inglés la dicta el Parlamento.

Así es que el lunes, aquí en París, no hay que contar con las tiendas abiertas antes de la una del día, y si bien cierto pequeño comercio abre su negocio porque entiende que no son los obreros ingleses los que van a ayudarle a pagar la contribución, el hecho es que con esta anarquía de abre y cierra no se sabe si dará, uno, viaje a China yendo a buscar lo que le interesa.

Y se preguntará. ¿Cómo es que el Gobierno no impone el cierre sepulcral de las tiendas como hacemos nosotros con las farmacias? Porque el Estado no puede emplear el contrasentido de exigir dinero e impedir que se gane, y por lo tanto no se mete en lo que hace cada cual siempre que esté al corriente con el fisco. A él le basta administrarlo todo y dejar a los ciudadanos que digieran lo que él se come. Tiene los ferrocarriles, los tabacos y que se yo cuantas cosas mas, estancadas, y los ciudadanos se estiman tan poseedores de sus derechos y acciones como un habitante de los Estados Unidos de América. La libertad y la independencia y tantas cosas más que el hombre se forja en su imaginación no tienen consistencia más que cuando se discuten, porque es entonces cuando se viene a las manos y se pierde por ellas hasta la vida. Fuera de eso la ilusión es lo que sostiene porque entre el carcelero y el preso no hay más que una presunción ya que ambos están, igualmente, encarcelados.

Le he oido decir al señor de Battenberg, que es filósofo y sibarita, que las penas morales solo existen por nuestra propia imaginación y que el sufrimiento por la ausencia, o el amor o el ánimo contrariado es simplemente imaginativo por que nada de ello es real y efectivamente cierto, y que en cambio lo incuestionable y verdadero es el dolor físico, como el de muelas, por ejemplo, que no hay más pensunción para acabarlo que las pinzas del dentista.

Esta buena filosofía epicúrea que es la que sin duda practican los sectarios de la semana inglesa, es una gran verdad y sería absolutamente incontrovertible sino se anidara en el cuerpo humano un gusanillo que hace trabajar la mente y, a veces, palpitar el corazón.

Pero lo que a mí me interesa por el momento es hacer constar que la semana, propiamente considerada por la economía política, no comienza sino el lunes a la una del día, es decir: a las tres horas; y que nosotros que sabemos limitar la producción, las necesidades y el sentido común estamos perdiendo un tiempo precioso no instituyendo la semana criolla, que, naturalmente, empezaría el martes, es sí, a las doce en punto, meridiana. No hay razón para que no demos otro ejemplo como el del azúcar, la guerra a las máquinas, y la exclusión del extranjero perniciosa. Estamos en el período de las sorpresas y de las grandes ideas, y por ello es que la Francia está evolucionando y en la Sociedad de las Naciones se está pacificando a la fuerza... de los argumentos, y se pretende seguidamente, según dice Clément Vantel, suprimir los cataclismos, neutralizar los ciclones y apaciguar al Vesubio.

PARIS, Septiembre 22 de 1926.

HACE 93 AÑOS

HOJEANDO NUESTRA COLECCION NUMERO POR NUMERO

DEL NUM. 283.—LUNES 24 DE JUNIO DE 1833

Anuncio de una monifatería.

"En la calle de la Muralla, tienda de monifatería, segunda cuadra entrando por la puerta de Tierra, se acaban de recibir zapatos de hombres superiores, que se espenderán a 8 rs. par".

El anuncio está copiado al pie de la letra, y nos creemos en el caso de decir ante todo, que, a nuestro juicio, los zapatos que anunciaba ese establecimiento a 8 rs. par—precio definitivamente pasado a la historia para un par de zapatos—no serían especiales para hombres superiores como parece deducirse del anuncio, pues no creemos que hubiera entonces en la Habana tantos hombres cumbres que se hiciera negocio traer un modelo de zapatos ad hoc en todos los tamaños y clases. Opinamos, pues, salvo opinión más documentada que la nuestra, que los superiores serían los zapatos, aunque parezca imposible concebir que pudiera ponerse tan alta cualidad a tan bajo precio.

Y nos resta aclarar, hasta donde podamos, lo que era un establecimiento de monifatería. Desconocedor del vocablo el redactor, pensó de primera intención que pudieran haber recibido in illo témpore, este nombre las peleterías, pero luego pensó mejor que por el hecho de recibir zapatos un establecimiento de la época podría distar tanto de ser una peletería, como de ser puesto de frutas una librería por el hecho (muy corriente entonces) de vender además de libros, calabazas, pepinos y otros vegetales.

Y en tal duda y viendo que ni el redactor decano recordaba haber oido hablar nunca de "monifaterías" apeló al último Diccionario de la Academia, llegando a la consoladora conclusión de que tampoco los académicos de la Lengua sabían de dicho término.

Por último, en la Enciclopedia de Espasa se realizó este hallazgo que ofrecemos a nuestros lectores, para que ellos calculen qué clase de establecimiento fué aquel que en el año de 1833 recibió una partida de zapatos para hombres superiores:

"MONIFATO.—m. Cuba. Figura humana o de animales en pintura o de bulto, mala o ridículamente hecha".

Lo cual habla muy alto de la honradez artística del dueño del establecimiento que así se anunciaba, si es que, efectivamente, su principal artículo de comercio eran "monifatos"; que hoy no falta quien venda "monifatos" y diga que comercia en obras de arte.

Movimiento del puerto.

Llegada de pasageros.

De Providencia (R. I.), en el bergantín americano Sampson: Mr. Gilbert y dos hijos.

TELEFONOS DEL "DIARIO"

PARA QUEJAS Y SUBSCRIPCIONES LLAMESE A LOS NUMEROS

M-8404 y A-5334

M.E.C.D. 2016

ESTA NOCHE EN EL CLUB FERROVIARIO LOS SEMI FINALES DEL CAMPEONATO DE HAND BALL

ECHARRI Y CANDIDO HERNANDEZ DIERON HOME RUN Y LOS CUBANOS GANARON 12 POR 0

LA FEDERACION OCCIDENTAL CONVOCA PARA LOS CAMPEONATOS DE FOOT BALL ASSOCIATION

DEBUTO EN ALMENDARES PARK EL CUBA DE CHACON OBTENIENDO UNA FACIL VICTORIA SOBRE LOS AZULES

Gisentener tuvo que abandonar el box en el quinto inning dejando el juego perdido.—Lucas Boada, que lo sustituyó estuvo a gran altura, y si le hicieron una carrera fué por error de Cheo Hernández

MARTIN DIHIGO DESPUES DE DAR DOS BATAZOS FENOMENALES FUE PONCHADO DOS VECES POR EL EX-DOMADOR DE LEONES

Flournoy, el gigantesco lanzador se presentó en magníficas condiciones, dominando a su antojo a los bateadores contrarios con sus bolas de cañón; sólo pudieron darle cuatro hits de una base

Otro juego más perdieron ayer tarde los azules del Almendares, y fué esta vez contra el Cuba de Pedro Chacón' que se presentó muy agresivo y además se defendió muy bien poniendo en la línea de fuego al gigantesco Flournoy que solo permitió cuatro hits, y si pudieron salvar la lechada con ese batting homeopático fué debido a un error de Crespo que mofó un rolling de Salvat con lo que perdió el defensor de la intermedia una posibilidad de un double-play y dando ocasión además para que con un sacri de Lopito y una bola ocupada en sacar a Dreke en la inicial pudieran los almendaristas hacer su solitaria carrera. Esta anotación fué hecha en la tercera entrada y en los seis innings restantes no pudieron llegar a la segunda, teniendo que conformarse con pisar la primera cuatro veces, tres por hits y una por base por bolas.

Con esa carrerita empataron los azules el score, pues en el segundo inning Martín Dihigo, con dos strikes y ninguna bola conectó sobre la siguiente bola lanzada por Gisantener (Crisantemo es el nombre con que ya los fanáticos lo han bautizado) y se la mandó a viajar a lo más profundo del left, anotando un cuadrangular.

En el cuarto acto los criollos hicieron cuatro carreras con un rally de cinc ohits, uno de los cuales fué un tubey de Fernández, interviniendo también en esas anotaciones un pase y un error como una casa de Salvat que **laboratereó** a la primera haciendo que un infielder que dió Mesa en esa entrada se convirtiera en tribey sucio, como dicen los fanáticos. Después hizo el cuba otras dos carreras más en la quinta entrada con cuatro hits, tres de los cuales fueron dados al cuadro, cosa que delata muy poca defensiva en el team azul.

Ya en el sexto inning enviaron a Gisantener a la ducha y salió a ocupar su puesto el ex-domador de leones Lucas Boada y Urrutia a quien le hicieron una carrera en los cuatro innings que pitcheó por un error de Cheo Hernández que pifió un batazo del catalán Isidro Fabré, que dió oportunidad al Caballero Alejandro a anotar la carrera final del juego corriendo de primera a home, pues Cheo después de mofar el batazo se puso a practicar el baile y dió un shoot a la esférida mandándola casi al left-field.

Lo mejor de Lucas Boada, en sus cuatro innings pitcheando fué que supo abanicar la brisa dos veces sedas al bambinesco Martín Dihigo y Cuevas de Bellamar, cosa que no pudo lograr su antecesor a quien el batsmen matancero le dió un jonrón en el segundo innig, y después no le dió otro en el tercer acto porque Valentín Dreke a pesar de que está jugando con muy pocos deseos, hizo mucho por el batazo después de estar "cazando" al bateador cerca de los anuncios que hay en la cerca.

A continuación va el score particular del DIARIO DE LA MARINA, no ponemos el oficial porque este le pone a Dihigo tres veces al bat y tiene cuatro, lo anota cuatro outs a Fabré y tiene cinco; le pone dos a Oms y sólo tiene uno; y lo mismo pasa con Hernández, Marsans y Lopito quienes en vez de tener los outs que aparecen en el score oficial tienen respectivamente 2, 14 y 1.

CUBA

	V.	C.	H.	O.	A.	E.
Crespo, 2b.	5	1	2	2	3	1
Portuondo, 3b.	6	0	1	1	1	0
Oms, cf.	4	1	1	1	0	0
Dihigo, ss.	4	1	1	1	3	0
Mesa, lf.	5	1	1	0	0	0
Fabré, rf.	3	2	1	5	0	0
Fernández, c.	5	2	2	7	1	0
Pedroso, p.	4	0	2	9	1	0
Flormoy, p.	4	0	1	1	4	0
Totales.	40	8	12	27	14	1

ALMENDARES

	V.	C.	H.	O.	A.	E.
Dreke, lf.	4	0	1	2	0	0
Fernández, rf.	4	0	0	2	0	1
Canadian, ss.	4	0	1	1	2	1
Calvo, cf.	3	0	1	2	0	0
Marsans, 1b.	2	0	0	14	1	1
Gisentener, p.	2	0	0	0	4	0
Brown, c.	2	1	0	3	1	0
Salvat, 3b.	3	0	1	2	2	1
López, 2b.	2	0	0	1	2	0
Boada, p.	1	0	0	0	2	0
R. Atán, x.	1	0	0	0	0	0
Totales.	28	1	4	27	14	4

Anotación por entradas:

Cuba. . . . . 010 420 010—8
Almendares. . . 001 000 000—1

SUMARIO:

Home runs: Dihigo. Two base hits: Fernández, Pedroso. Sacrifice hits: López, Flormoy. Double plays: Gisentener a Marsans; Crespo a Pedroso; Flormoy a Portuondo a Pedroso. Struck out: Gisentener 0; Flormoy 6; Boada 2. Bases por bolas: Gisentener 5; Flormoy 2; Boada 0. Dead balls: Boada a Oms. Tiempo 1 hora 50 minutos. Umpires González (home); Magriñat (bases). Anotador: DIARIO DE LA MARINA. Observaciones: hits a Gisentener 10 en 5 innings y 25 veces al bate. Lo perdió Gisentener. x bateó por Calvo en el 9no.

LOS PERIODISTAS DIERON UN BANQUETE ANOCHE AL NUEVO CAMPEON DE BOXEO

TUNNEY LAMENTO QUE NO ASISTIERA AL MISMO SU AMIGO JACK DEMPSEY

NUEVA YORK, Octubre 14. — AP.—"Mr. Richard está buscando ahora un contrincante paar mí". dijo esta noche Gene Tunney, campeón de peso completo del mundo, nablando en un banquete que le dieron los cronistas de sports en Greater New York.

"Confío en que hallará algún joven de la raza de color que está dispuesto a noquearme en dos rounds", dijo.

El campeón declaró que estaba dispuesto a pelear con el mejor hombre del mundo, diciendo que si no pudiera derrotar al mejor que se encontrara, no merecería el campeonato ni querría seguir ostentando el título.

"Al día siguiente de la lucha en que gané el campeonato en Filadelfia, Gib Billy Gibson, su manager, y yo dijimos a Tex Rickard que quería luchar con el hombre que escogiera y cuando lo quisiera", dijo Tunney. Recordó que había convenido en pelear con el que ganase un match entre dos grandes luchadores, Greb y Gibbons, dos meses después que ganó el campeonato de peso ligero-completo y luché dos meses después.

"Me encontr- esa noche sin embargo, conque podía confiar en ganar bouts más tarde, pues estaba satisfecho entonces de que podía recibir un terrible golpe en la barba y quedar en pie".

James P. Dawson, vicepresidente de la asociación de cronistas de boxeo de Nueva York anunció los planes para regalar a Tunney una faja, emblema del campeonato, el día 20 de Octubre en Madison Square Garden.

Tunney lamentó que Jack Dempsey no pudiera asistir al banquete y rindió un caluroso tributo al campeón derrotado.

LOS AMERICAN GIANTS LE GANARON LA SERIE A LOS BACHARACH, 1 X 0

LA UNICA CARRERA FUE HECHA EN EL INNING DE RECOGER LOS BATES

CHICADO octubre 14. (UP) Los "American Giants" han sido coronados hoy ganando el campeonato mundial de color, en el último juego de la Serie, al derrotar esta tarde a los "Bacharach Giants" de Atlantic City en un juego den ueve innings, con una anotación 1 a 0. El Club de Chicago hizo la carrera de la victoria en la última mitad del noveno inning cuando Gardner abrió con un single al right field y fué puesto despues en segunda por sacrifice de Marlacher, singleando luego Thompson al center y anotando Gardner.

e necesitaron once juegos para definir cual era el mejor de los clubs Comenzaron a jugar en Atlantic City el primero de Octubre, empatando tres a tres. El club de Chicago ganó el segundo encuentro 7 a 5, para salir en blanco luego cuando Grier pitcheó un juego de no-hit no-run en Baltimore el tres de Octubre ganando 10 a 0.

Despues los juegos se desarrollaron en Filadelfia, y el 4 de Octubre hubo otro juego empatado en el cuarto inning cuando se suspendió el match a causa de la obscuridad.

El juego de Octubre 5 resultó a favor de los de Atlantic City con una anotación 7 a 5 y e nOctubre 6, en lap ropia ciudad de Atlantic City ganaron los campeones del Este con una anotación 6 a 3, partiendo luego para Chicago con tres juegos ganados contra uno. En Octubre 9 los American Giants ganaron 5 a 4 pero perdieron el domingo 3 a 0. El lunes volvieron a ganar el American Giants 6 a 3 y el martes empataron cuatro a cuatro, con una anotación 13 a 0.

A continuación va la anotción por entradas, hits y errores:

Bacharach . . .	000	000	000	0	10	1
American Giants	000	000	001	1	5	2

YOUNG MONTREAL VS. TAYLOR

NUEVA YORK octubre 14. (AP)- Young Montreal, de Providence, ueso batam, has ido matcheado para un bout a diez rounds en los Angeles, que se celebrará el 6 de Noviembre con Bud Taylor, de Terre Haute, Indiana, reconocido con derecho a discutir el título de la división de 118 libras.

JOE DUNDEE VS. JACK ZIVIC

NUEVA YORK octubre 14. (AP) Joe Dundee y Jack Zivic, de Pittsburgh, se enfrentarán mañana en un bout a diez rounds en Madison Square Garden para determinar cual de los dos será el contrincante de Pete Latzo, de Sranton, campeón de le división de las 147 libras.

Dundee es el favorito como resultado de sus victorias de esta temporada sobre Mickey Walker, el excampeón y Eddie Burnbrook.

SI EL CUBANO BLACK BILL DERROTA A BILLY KELLY SE LE OFRECERA EL CHANCE DE PELEAR CONTRA LA BARBA

Así se lo comunicó el manager del púgil cubano, Luis Felipe Gutiérrez, a un representante de la United Press.—Y el bout de estos dos pugilistas se celebrará el 25 de octubre, según contrato firmado

NUEVA York Octubre 14. (UP)— En una entrevista celebrada por el corresponsal de la United Press en esta ciudad con Luis Felipe Gutiérrez, manager del champion flyweight de Cuba "Black Bill", declaró que se aproximaba el dia en que el cubanito estuviera en condiciones de retar a Fidel la Barba, para el campeonato de la división flyweight mundial.

"Desde Marzo de este año en que Black Bill llegó a este pais se ha entrenado con todos los que han querido pelea rcon él, habiendo resultado superior al mejor de ellos", dijo Gutiérrez. "Joey Ross, que ha sido y a los mejores en su división, y a quien se le considera el aguerrido contrincante de la división flyweight, fué derrotado por primera vez en su carrera por Black cuando peleó con él en un match de prueba recientemente.

"Existe únicamente un obstáculo para el avance del cubano" —continuó diciendo Gutiérrez— "Y este es Kelly de Scranton, joven que hemos encontro, a pesar de que existe la opinión de que para el cubano la decisión fué muy apretada".

Gutiérrez ha hecho firmar a Kelly para pelear con el flyweight de Cuba el 25 de Octubre, y cree que si Black Bill logra derrotar al boxeador de Scraton, se concertará despues un match con Fidel La Barba, por el título. "Black Bill se encuentra hoy en condiciones de pelear con la Barba, pero antes debe quitar del camino a Kelly", declaró Gutiérrez.

Gutiérrez, qe es también manager de Antolín Fierro, heavyweight de Cuba, de 212 libras y a quien trajo a este pais hace tres meses, está haciendo arreglos para concertar un match con Fierro, en el mismo programa de Black Bill. Hasta el presente no se ha dado a conocer quien será el contrincante de Fierro.

EL SABADO LLEGARA A CUBA LA PRIMERA REMESA DE LOS CABALLOS DE CARRERAS

RICHMOND, Virginia, octubre 14 (U. P.)—El próximo sábado llegará a la Habana la primera remesa de caballos de carrera para las cuadras de Oriental Park.

Strut Miss Lizzie, favorito de los fanáticos neoyorkinos, ganó el handicap de Monticello en la feria celebrada aquí antes de ser remitido a Cuba.

En la remesa que se hizo hoy se encontraban: Toiler, Jimmy, Baker, May Roma, Harlan, Hall, Mrs. Finlay Chow Chow, Brush Boy, Ferrell, Lulú, Holly, Snub, Star Court, Demijohn y Mont Cat.

Con esto tendrá el Oriental Park un gran número de magníficos caballos norteamericanos cuando se abra temporada el once de diciembre de este año.

HILIOPOULO VENCIO EN EL HANDICAP BOIS DE BOLOGNE GANANDO 40,000 FRANCOS

PARIS, octubre 14 (U. P.)—El handicap "Bois de Bologne" para el domingo de octubre premiado en 40,000 francos, fué ganado hoy al quedar primero en los 2,600 metros de que constó la carrera, Hiliopoulo, de propiedad de Ramrot, que quedó primero. Le siguió de Soubador, quedó segundo y Boussac, de Alguazil, tercero. El vencedor pagó 143 francos a 1, el segundo 31 a 10 y el tercero, a 10

EL MAGNIFICO TROFEO "FERRERO" QUE EMPIEZA A DISCUTIRSE EL DOMINGO EN ALMENDARES PARK

Hermoso trofeo que se comenzará a discutir el domingo próximo en los terrenos de Almendares Park entre siete de los ocho clubs de Primera Categoría que están federados en el organismo máximo del deporte. Uno de ellos, el Vigo, no puede participar del torneo por tener que jugar la Serie de Promoción con el "Baleares", ganador del Campeonato de Segunda Categoría este año.

El trofeo ha sido donado por los representantes en Cuba del vermú Ferrero, cuyo nombre es el que lleva el magnífico trofeo que es una joya de verdadero arte, y podrá ser exhibida con verdadero orgullo por el equipo que logre alcanzar el triunfo final y llevarla para su vitrina. Se lo discutirán los clubs, Olimpia, Real Iberia, Campeón de 1926, Cataluña, uventud Asturiana, Hispano, Fortuna y Cenro Gallego, los cuales hemos nombrado por el mismo orden que sacaron en el sorteo verificado. De manera que los primeros puntos en opción al trofeo Ferro se lo discutirán Olimpia e Iberia y Cataluña y Juventud Asturiana.

EL "HABANA RED SOX" EMPATO LA SERIE A LOS ALACRANES DE LUQUE

Un oportuno two bagger de Oscar Rodríguez llevó a Campos a home con la carrera de la victoria.—El hermano de Joseito jugó admirablemente

LUQUE FUE VICTIMA DE LOS ERRORES

El batting de Oscar Rodríguez derrotó ayer tarde a Adolfo Luque en el Stadium Caribe e hizo posible la victoria del Habana Red Sox sobre los Alacranes con score de 3 x 2. Con este motivo, la serie de nueve juegos que se viene efectuando en dichos terrenos en opción a la copa "El País", ha sido empatada y habrá que jugar muy buena pelota de ahora en adelante para decidir el triunfo.

Oscar vino ayer con la vista clara y resultó el héroe de su team, bateando le a Luque cuando los hits significaban carreras. Además, se presentó hecho un coloso al campo y acumuló un total de nueve asistencia, muchas de ellas difíciles y un out, sin que tuviera la sombra de un error.

El match resultó bastante movido, notándose por ambas partes, muy buenas jugadas así como marfiladas de primer género. Montano, por ejemplo, le regaló a Quintana un hit con un pésimo fielding y Cuco Alfonso mató las esperanzas de un posible match de extra-innings tirando mal a primera, después que aceptó el roller fácil de Campos.

Pero, como quiera que en baseball se apunta todo, puede decirse que incluyendo estas malas jugadas, el juego resultó bastante movido, representando Oscar Rodríguez un buen papel en la victoria Roja, por su oportunísimo batting.

Los primeros en anotar fueron los Red Sox, que visitaron el santuario en el segundo acto de la manera siguiente: Arango abrió con un infield hit por el short. Joe, como buen manager, se sacrificó generosamente, adelantando a su antesalista. Marcelino Guerra tomó ponche, pero Quintana salió en defensa del tema e hizo posible la primera carrera con un buen tubey por el right field.

Otras más anotaron los Reds en el tercero. Cheo tomó su segundo ponche del desafío. Campos murió en fly al left, pero Oscar se desprendió con un tubey de hombre grande por el left, y anotó más tarde cuando Gutiérrez tiró mal a primera al recibir un roller que le bateó Arango.

Dos por cero siguió el match hasta el sexto, donde empataron los Alacranes de la siguiente manera: Mayarí, hit al left; Gutiérrez, dead ball; Alfonso, hit al left, anotando Mayarí, y al írsele la bola a Manzanillo, Gutiérrez anció en tercera y el bateador la segunda. Zarza: foul fly a Joseíto, pero Parrado produjo un buen rolling por segunda y mientras Oscar se entretenía en sacarlo en primera, Gutiérrez fué a home con la del empate.

La carrera de la victoria, cristalizó en el octavo acto: Cheo Ramos abrió con un buen fly por el left, que atrapó Montano. Manzanillo dió un rolling sin intenciones por segunda, pero Cuco Alfonso tiró mal a primera y el bateador llegó tranquilamente a la intermedia, y entonces Oscar fabricó su segundo tubey del desafío, haciendo posible la derrota de Don Adolfo.

GALI.

A continuación, véase el score:

ALACRANES

	V.	C.	H.	O.	A.	E.
Montalvo, lf	5	0	2	2	0	0
Baró, rf.	3	0	0	1	0	0
Montalvo, cf.	4	1	1	2	0	0
Gutiérrez, 3b.	2	1	0	1	3	1
Alfonso, 2b.	3	0	2	2	1	1
Zarza, c.	4	0	0	5	0	0
Parrado, 1b.	4	0	0	10	0	0
Bauzá, ss.	4	0	0	1	1	0
Duque, p.	3	0	1	0	4	0
Totales.	32	2	6	24	9	2

HABANA

	V.	C.	H.	O.	A.	E.
Ramos, cf.	4	0	0	1	0	0
Campos, lf.	4	1	0	2	0	1
O. Rodríguez, 2b	4	1	2	1	9	0
Arango, 3b.	4	1	1	2	0	0
J. Rodríguez, 1b.	3	0	0	17	0	1
Guerra, rf.	3	0	0	0	0	0
Quintana, ss.	3	0	2	2	3	0
Pedroso, c.	3	0	1	2	1	0
Humphries, p.	3	0	0	0	4	0
Totales.	31	3	6	27	17	2

Anotación por entradas:

Alacranes . . . 000 002 000—2
Habana. . . . . 011 000 01x—3

SUMARIO:

Two base hits: Alfonso, Quitana. O. Rodríguez, 2. Sacrifice hits: J. Rodríguez, Alfonso. Strucks outs: Humphries 2; Luque 3. Bases por bolas: Humphries 2; Luque 0. Dead balls: Humphries a Luque a Gutiérrez. Tiempo: 1 hora 29 minutos. Umpires: Gutiérez (home); Cubillas bases). Anotador: Julio Fránquiz.

EL TEAM CUBANO DE BEISBOL VENCIO FACILMENTE EN EL PRIMER MATCH POR EL PITCHING DE RODRIGUEZ

HAY DIVERGENCIAS ENTRE LOS CRITICOS SOBRE LOS TENNISTAS PARA EL 1926

SE SUPONE QUE WILLIANS NO APAREZCA ESTE AÑO EN LA LISTA Y SI JOHNSTON

NUEVA YORK, octubre 14.—(AP) Los críticos metropolitanos han emprendido la tarea extraoficial de escoger las estrellas norteamericanas de tennis para 1926, registrándose amplias divergencias de opiniones respecto a si William T. Tilden o Vincent Richards tienen derecho a figurar en el primer puesto.

Admitiendo que el problema de calcular su comportamiento en el campeonato nacional resulta complicado a causa de la forma como se comportaron los franceses, algunos observadores sostienen que Richards, por su record como ex-campeón de los juegos olímpicos tiene derecho a esa posición.

Aunque la caída de Tilden en el torneo fué precipitada por una lesión en una rodilla, estos comentadores señalan que Richards ganó tres de sus cuatro matches contra el destronado Rey y fué el único norteamericano que llegó a los semifinales. Otros críticos creen, por el contrario, que Big Bill debe figurar a la cabeza de la lista por séptima vez.

La Comisión de la Asociación de Lawn Tennis de los Estados Unidos no acometerá la tarea de preparar la lista antes de mediados de invierno, pero los críticos ven ante si otro problema cuando se trate de fijar las posiciones de dos veteranos miembros del Big Bill: R. N. Williams y William M. Johnston. Ninguno de los dos llegó al round final de una competencia de singles durante la temporada. Los dos fueron eliminados en la primera parte del Seabright Invitation. Johnston no jugó en Newport y los jugadores franceses los derrotaron en el campeonato nacional.

Los críticos consideran posible que Williams no aparezca este año en la lista, debido a la frecuencia con que ha dejado de aparecer en los singles, creyéndose que a Johnston se le dará el tercer lugar a pesar de su derrota en Seabright por Harada.

LA CONVOCATORIA PARA EL CAMPEONATO DE FUTBOL SE CIERRA EL 3 DE NOVIEMBRE

La Federación Occidental de Foot-Ball Assn., con fecha de ayer ha enviado a todos los presidentes de los clubs balompédicos de la Habana federados a ella, la siguiente comunicación:

Sr. Presidente:

Con el fin de dar el cumplimiento debido a lo que determina el Capítulo VIII de nuestro Reglamento, este Comité Ejecutivo, en su sesión de hoy, acordó convocar a Campeonato Regional de Occidente de 1927, de Primera y Segunda Categorías, que comenzará el día CATORCE (14) de Noviembre próximo y que se regirá por las bases contenidas en el propio Capítulo del Reglamento.

Aunque no lo consideramos imprescindiblemente necesario, creemos tener el deber de reñordarle, y así lo hacemos, que el Artículo XXXI determina que el plazo para la inscripción de los clubs que deseen tomar parte en dicho Campeonato, ha de cerrarse diez días antes de la fecha de su comienzo, o sea en este caso, el día TRES (3) del mismo mes de NOVIEMBRE, a las NUEVE de la noche.

Réstanos invitar a eso Sociedad de su digna presidencia a que se inscriba en este Campeonato y como estamos seguros de que ha de hacerlo así, le anticipamos por ello nuestras más expresivas gracias.

De usted atentamente,

Federación Occidental de Foot-Ball Assn.
César PARADA,
Secretario.

EL DOMINGO EMPIEZA A JUGARSE EL TROFEO "FERRERO" DE FUTBOL

ORDEN DE JUEGOS PARA EL DOMINGO 17 DE OCTUBRE

Serie de Promoción

1:00 p. m.:—
VIGO vs BALEAR.

Arbitro: Sr. Nicolás Weiss
Jueces de Línea: F. Castro y J. Hermo.

Serie Copa Ferrero

2:30 p. m.:—
OLIMPIA vs REAL IBERIA.

Arbitro: Sr. Nehf. Jueces de Línea: J. Alvarez y M. Bernat.

4:00 p. m.:—
CATALUNYA vs
JUVENTUD ASTURIANA.

Arbitro: Sr. Francisco Rodríguez. Jueces de Línea: M. Vera y J. Pérez.
Delegado Deportivo: Señor Cándido Villegas.

El lanzador del Club Atlético Policía Nacional dejó en solo dos hits a los jugadores de la localidad quienes no pudieron hacer nada por salvar los nueve ceros en el encuentro inicial

JOSE ECHARRI LA TERCERA BASE DEL FORTUNA SPORT CLUB Y CANDIDO HERNANDEZ, PRIMERA BASE DEL POLICIA DIERON DOS JONRONES

Además del pitching magnífico de Lalo Rodríguez y del batting efectivo de todos los players cubanos, hay que agregar que hicieron una labor estupenda en la defensa, no cometiendo ni un error

CIUDAD DE MEXICO, octubre 14 (U. P.)—El team cubano de base ball acaba de derrotar a la novena mexicana en el primer juego de la serie de cinco que tendrá lugar durante la celebración de los primeros Juegos Deportivos Centro Americanos con una anotación final de 12 por 0. Lalo Rodríguez ocupó el box por los cubanos, pitcheando brillantemente con un perfecto control y manteniendo a los mexicanos en solo dos hits. Desde el primer inning Rodríguez comenzó a dominar a su antojo a todos los adversarios.

José Echarri y Cándido Hernández, estuvieron afortunados al bat; cada uno de ellos se anotó un home run. Todos los cubanos batearon de hit al pitcher Castro López dándole un total de 20 hits.

No solo fué el pitching y el batting de los cubanos lo que dió el triunfo brillante sino que en el campo jugaron a la perfección, sin ningún error mientras que los mexicaos tuvieron tres.

	C	H	E
Cuba.	030 014 103	12	20	0
México.	000 000 000	0	2	3

Baterías: Rodríguez y Castro, López y López.

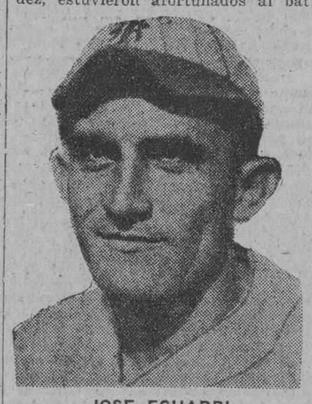

JOSE ECHARRI
El antesalista del Fortuna Sport Club, que defiende la tercera base del team Cuba, se anotó un jonrón en el juego inicial jugado ayer en México

Desde que se iniciaron los Juegos Deportivos los atletas cubanos han superado a sus contrarios en cada match, derrotando a los mexicanos y sin tener en cuenta la competencia guatemalteca. Al ganar los matchs de precisión de tiro de revólver los cubanos obtuvieron la victoria más difícil, porque los mexicanos son considerados como magníficos tiradores.

Ayer los cubanos volvieron a ganar en el campeonato Centro Americano de esgrima, llevándose tres primeros puestos de cuatro y habiendo resultado Fonts la estrella de la noche con ocho victorias, recibiendo sólo dos golpes

Todos los eventos son presenciados por miles de fanáticos que aplauden estrepitosamente a los cubanos. Los cronistas deportivos convienen en que los cubanos son los mejores atletas.

Aunque las competencias sólo han comenzado, el comportamiento de los cubanos ha sido de tal modo convincente que ya en la mente de los fanáticos se destacan individualmente, y tienen una buena oportunidad de resultar victoriosos contra los otros contendientes aunque estos les superan en número.

TORNEO FEMENINO DE TENNIS POR LA COPA AZUCARERA EN EL VEDADO Y LA VIBORA

En los matchs de ayer vencieron las señoritas Mercy y Amalita Castañeda

Desde el lunes se viene celebrando un simpático torneo femenino de tennis entre las jugadoras del "Lawn Tennis", de Calzada y 6 y las de la sociedad viboreña 'Lucky Tennis".

En dicho torneo se viene discutiendo la bonita Copa Azucarera, que ha sido donada por el Sr. Comallonga.

Ayer se efectuaron dos nuevos encuentros en los cuales se advirtió mucho entusiasmo no solo entre las lindas niñas contendientes, sino también entre las partidarias de ambos Clubs.

En el primer match celebrado entre las señoritas Mercy Castañeda contra **Nenetica** Garcia Longa venció la primera con score de 6-2; 6-1; 6-1.

Y el segundo match, que lo discutieron las señoritas Amalita Castañeda y Consuelo Batista, triunfó la primera despues de tener que hacer un juego magnífico ante la ofensiva que le hizo la Batista. El score de los sets fué de 6-1; 2-6; 6-4.

JACK SHARKEY DESEA AHORA PELEAR CON EL CAMPEON DE SU PESO, GENE TUNNEY

Y mientras tanto, Harry Wills quiere que le den una nueva oportunidad

NUEVA YORK octubre 14. (AP)- Jack Sharkey, que venció a Harry Wills, se propone realizar un formal asalto al título de peso completo de Gene Tunney. Su manager Johnny Buckley comparecerá la próxima semana ante la Comisión de Boxeo para presentar el desafío al campeón. Al mismo tiempo pedirá que la comisión designe al exmarinero como el contendente lógico a la corona del exsoldado de infantería de marina.

Sharkey salió anoche para Boston, donde tiene un encuentro de vaudeville la semana próxima. Su manager le acompañó, pero regresará para comparecer ante los salones del boxeo.

El estivador de la raza oscura, repuesto hoy de los golpes que recibió de manos de Sharkey, pidió que se le de otra oportunidad para demostrar que "un viejo puede luchar todavía". Trata también de luchar con Jack Dempsey, ex-campeón de peso completo, para demostrar su derecho a que se le permita pelear con Tunney.

VOLVIO A GANAR LA LENGLEN

BALTIMORE, octubre 14.— AP.— Suzanne Lenglen, estrella francesa de tennis, administró otra derrota esta noche a Mary K. Browne, campeona americana, en su excursión profesional. La francesa ganó 6-0, 6-0, ante una concurrencia de 5,000 personas que mostraron poco entusiasmo por su exhibición.

Vincent Richards derrotó a Henry Snodgrass 6-3, 6-4.

CIUDAD DE MEJICO, Octubre 14.— Servicio Radiotelegráfico del DIARIO DE (LA MARINA. —El mensaje del General Machado a la Junta Nacional de los Juegos Olímpicos Centro Americanos felicitándola por la brillante inauguración de los mismos y haciendo votos por sus mayores éxitos, ha causado aquí magnífica impresión.

La prensa tiene entusiastas elogios para el equipo cubano de tiro, vencedor en las competencias de ayer en reñida lid con el mexicano que triunfó por un punto en la calificación final, aunque en la individual Cuba obtuvo el primer puesto. La anotación por puntos fué: Cuba 27, México 25 y Guatemala 10. Anotación total, México 113, Cuba 112, Guatemala 26. Mañana siguen las competencias de tiro en el stand del Colegio Militar haciendo pruebas de las llamadas de duelo y toman parte los equipos de Cuba, México y Guatemala.

Hoy por la tarde en el Parque Anglo-Francés comenzó la serie de base ball entre las novenas "Cuba" y "México", lanzando la primera bola el Ministro de Agricultura y Fomento, Ingeniero Luis León y declarando inaugurada la serie.

La victoria del equipo cubano fué fácil siendo la anotación de doce por cero, aunque el público invadió el terreno antes de terminarse el juego por lo que la anotación conforme a las reglas establecidas es de nueve por cero a favor del "Cuba" por declaratorio **forfeit**

Los miembros de los equipos de esgrima y tiro son objeto de señaladas distinciones, especialmente el campeón cubano comandante Ramón Fonts que en las competencias de florete donde la anotación fué de 21 victorias a favor de Cuba, 12 para México y 3 para Guatemala obtuvo personalmente ocho, siguiéndole el mexicano Alfredo Griss con siete.

EL INVENCIBLE LEW KERSCH PELEARA CON LOMBARDO EN NEW YORK EL MARTES

Kersch ha derrotado a pugilistas de once naciones distintas

NEW YORK octubre 14. (UP) Se ha hecho público hoy que Lew Kersch el boxeador de la división featherweight que nunca ha sido derrotado se enfrentará con José Lombardo, campeón peso pluma de Panamá el próximo martes por la noche. Desde que Kersh ingresó en el ring ha transcurrido poco tiempo, pero ha derrotado a **boxers** de once nacionalidades distintas, teniendo el propósito de hacerse campeón mundial. C. M. Cowie, canadiense; Billy Flood: Irlandés; Jerry Londos, griego; Teddy Lambrino, Belga, Murray Fusch; hebreo; Georgia Fortmuller; sueco; Irving Shapiro; ruso; y Dpencer Gardner mezcla de holandés e irlandés. Hasta ahora no se ha encontrado pugilista de la división featherweight que pueda enfrentarse con Kersch. Por ahora peleará con boxeadores centroamericanos y probablemente visitará a Cuba antes de primero de año, según ha hecho público su manager.

M.E.C.D. 2016

EN EL CLUB FERROVIARIO SE JUGARAN ESTA NOCHE LOS SEMI FINALES DEL TORNEO

En los juegos de anoche eliminaron a "Nico", Madrigal, Lobeto y Morales

Anoche hubo muy buenos partidos de pelota a mano (hand ball) en la cancha del Club Ferroviario, pues los cuatro partidos celebrados fueron todos entre los mejores jugadores que se conocen, pues ya se están discutiendo los finales del Campeonato de Singles y sólo van quedando los "toritos".

En el primer encuentro de anoche José Díaz batió a Antonio Pérez, el hermano del Campeón a pesar de los esfuerzos que hizo por ganar. La anotación fué de 30x21.

En el segundo partido fueron contendientes Rogelio Sotelo y Armando Madrigal, dos niños que hacen llorar la pelota tirándola contra el frontis, pero Sotelo superó el peloteo y ganó con score de 30x26.

En el tercer match venció el Campeón Nacional, Ramón Pérez a Armando Lebote quien fué desratizado por el ex-jugador fortunista que se anotó el tanto treinta mientras su rival sólo pudo mover el número 19.

Y en el match de apertura se encontraron el Campeón del Club Ferroviario, José Rey y el diminuto Jorge Morales, venciendo el primero con anotación de 30x22.

Esta noche sólo se efectuarán dos juegos, pues como hemos dicho antes, ya están sólo discutiendo los finalistas.

A primera hora jugarán Rogelio Sotelo y José Rey.

Después, José Díaz y Ramón Pérez.

Es casi seguro que vayan a la final Mongo y Rey y entonces se le presentará una oportunidad a Pérez para desquitarse del hierro que le metieron en el Campeonato Inter-Social del Club Ferroviario.

CAMPEONATO DE CARAMBOLA LIBRE

EL DE AYER FUE DIA DE GRANDES EMOCIONES. RODRIGUEZ LAMULT Y FERNANDO GARCIA, PERDIERON POR UNA CARAMBOLA

ALEJANDRO CASTAÑEDA, EL CATALAN, CONTINUA INVENCIBLE. HOY ABELARDO ALVAREX, CONTRA LUIS RICART

Un día de grandes emociones fué el de ayer en el campeonato de carambola libre que se está celebrando con tanta brillantez en el Club Martí. Todos los partidos jugados ayer resultaron de primera categoría si tenemos en cuenta lo que se jugó en todos ellos. Jugadas interesantes y bonitas, científicas, jugadas de profesional se han hecho en todos los partidos. El de tercera categoría que se lo disputaban Raúul Lasa y Luis Rodríguez Lamult, fué interesantísimo, pudiendo decirse que no ha habido ni vencido ni vencedor. Luis Rodríguez Lamult perdió por una carambola, pues no ha podido llegar al número 100. Fué una desgracia lo que le sucedió al amigo Luis, que jugó brillantemente y su esfuerzo ha venido a estrellarse precisamente a la puerta del cobring. Raoul Lasa no por haberse anotado el partido debe de cantar victoria. Los vencidos todos que lo sean como lo ha sido nuestro simpático compañero.

Igual suerte ha corrido en el de segunda categoría Fernando García. Este joven jugó con gran entusiasmo y con un interés extraordinario y al final se quedó en 149 para 150. Se anotó el partido Manuel Alvarez.

En el de primera categoría continúa invensible el Noy de la Barretina, que lleva siete partidos ganados y ninguno perdido. Anoche jugó muy bien. Pepe Jiménez, que es un as en el billar ho se presentó en muy buena forma. El tiene facilidades para poder ganarle al Catalán, pero no siempre se está en condiciones de jugar. El Catalán lleva una temporada en la cual no hay quien se lo enfrente, pues está en su mejor forma de juego. El partido de anoche tuvo sus alternativas y hasta el final nadie se atrevía a predecir el triunfo de ninguno de los jugadores.

Hoy se jugarán también tres partidos En el de primera medirán sus fuerzas Abelardo Alvarez y Luis Ricart, dos de los buenos en el campeonato.

El resultado de los partidos jugados anoche es el siguiente:

Tercera categoría: 100 carambolas
Raoul Lasa... 100
Luis R. Lamult. 99
Ganador: Raoul Lasa.

Segunda categoría: 150 carambolas
Manuel Alvarez. 150
Fernando García. 149
Ganador: Manuel Alvarez.

Primera categoría: 250 carambolas
Alejandro Castañeda. 250
Pepe Jiménez. 230
Ganador: Alejandro Castañeda

Programa de los partidos que se jugarán esta noche a las 8 de la noche.

Tercera categoría: 100 carambolas
Antonio Puga vs. Ignacio Baranda.

Segunda categoría: 150 carambolas
Emilio Comerma vs. Eusebio Sopo.

Primera categoría: 250 carambolas
Abelardo Alvarez vs. Luis Ricart.

Estos partidos darán comienzo indefectiblemente a las 8 de la noche.

ELIXIR ESTOMACAL
SAIZ DE CARLOS
(STOMALIX)
Es recetado por los médicos de las cinco partes del mundo porque tonifica, AYUDA A LAS DIGESTIONES y abre el apetito, curando las molestias del
ESTÓMAGO e INTESTINOS
Dolor de Estómago
Dispepsia
Acedías y Vómitos
Inapetencia
Flatulencias
Diarreas en Niños y Adultos que, a veces, alternan con Estreñimiento
Dilatación y Úlcera del Estómago
Disentería
OBRA COMO ANTISÉPTICO DEL APARATO DIGESTIVO curando las diarreas de los niños incluso en la época del destete y dentición.
Ensáyese una botella y se notará pronto que el enfermo come más, digiere mejor y se nutre, curándose de seguir con su uso.
Venta: FARMACIAS y DROGUERÍAS y SERRANO, 28 y 30, MADRID (España)
J. RAFECAS Y CA., Teniente Rey, 29. Habana.
Unicos Representantes y Depositarios para Cuba.

SUZANNE LENGLEN EXPLICA POR QUE DEJO PLANTADA A LA REINA MARIA EN EL TORNEO DE WIMBLEDON

Los directores del torneo tuvieron la culpa de ello, al no avisarle que tenía juego señalado con Mlle. Didi Vlasto

SU NERVIOSISMO NO LA AYUDO

Por SUSANA LENGLEN

(Derechos reservados para este diario exclusivamente por la North American Newspaper Alliance)

En tiempos ya remotos, cuando nadie se preocupaba por los recibos en taquilla, y cuando no había amateurs rebeldes, existía en la Gran Bretaña un club de tennis y cricket, cuyo centro recreativo estaba en Wimbledon. Los socios del club eran los mejores jugadores ingleses, y nadie que no tuviese alto prestigio social podía entrar en los terrenos del club.

Cada año, al comienzo del estío, la sociedad británica se congregaba en Wimbledon. Esos eran los días cuando los jugadores ingleses estaban en su apogeo, y mantenían todos los campeonatos mundiales. Las ganancias del club se dedicaban a los gastos de los jugadores, y todos recibían de la administración cortés trato, sin que hubiese favoritismo de ningún género.

Las competencias eran imparciales, y allí se juntaban los mejores jugadores del mundo, pues el conquistar un campeonato en Wimbledon era un triunfo superior al de ganarse la copa Davis en la actualidad. Según fué ganando el tennis en popularidad, así fué acrecentando el valor del campeonato de Wimbledon hasta que los terrenos llegaron a rivalizar con las carreras del Derby, el pasatiempo favorito de la nación británica.

Los tiempos han cambiado. El club Wimbledon llegó a prosperar tanto que fabricó el estadio mayor de Europa, y anualmente ese estadio se llenaba de concurrentes, quienes pagaban fantásticos precios por sus asientos. Tan pronto como se dieron cuenta los administradores de las enormes ganancias, se olvidaron de sus tradiciones, y los torneos perdieron en seriedad e importancia.

Los mejores jugadores entre los cuales se me contaba a mí recibieron consideración especial; las fechas y horas de los desafíos fueron arreglados de modo que se amoldaran a nuestra conveniencia o caprichos En mi caso, tal vez habría excusa, pues mi médico me había prohibido el jugar inmediatamente después de mi almuerzo. Los administradores, en beneficio mío, relegaban mi número para las tres de la tarde.

SUFRI UN ATAQUE DE REUMA

Este año las medallas fueron distribuídas por Su Majestad, la Reina María. Los jugadores esperaban sus medallas bajo un sol aniquilador. El sol me produjo una sensación horrible, y casi enseguida pesqué un catarro en la cabeza, que acabó por producirme un ataque de reuma al brazo y hombro derechos.

Junto con esta calamidad, vino el cambio de personal, y el nuevo administrador, no se cuidó de decirme la hora en que se esperaba que me presentase a jugar.

Cuando llegó el día del torneo, mi catarro y mi reuma habían empeorado mi humor. Me estuve en cama toda la mañana tratando de comunicarme con el club por teléfono. No pude conversar con nadie, y por los periódicos pude enterarme de que se esperaba yo jugaría con Mlle. Didi Vlasto, como compañera en el juego de dobles, a las tres de la tarde, mi hora acostumbrada.

Como a las doce y media Didi Vlasto me llamó por teléfono y me dijo que había oído decir que yo tendría que jugar en singles después de los dobles. Este informe me alarmó por no estar yo en condiciones de jugar dos desafíos aquella tarde.

Hice de tripas corazón, me vestí, y salí para Wimbledon, llegando a tiempo para el juego. Ya mi padre me había enseñado lo descortés que es el llegar tarde a un desafío, y siempre me esfuerzo en ser la primera en llegar al terreno.

En Wimbledon había una algarabía enorme. Parece que el desafío de singles, que yo había supuesto, sería después de los dobles, estaba en el programa, para la una y media, hora en la que jamás he querido jugar yo.

La multitud estaba impaciente. Por todas partes se oía la pregunta, ¿en dónde está Susana? Al verme llegar, los oficiales del club comenzaron a recriminarme.—¿Dónde ha estado usted? El público espera impaciente. — Traté de explicarles que nada sabía acerca de los arreglos hechos, pero nadie quería tener la culpa. La soga siempre quiebra por lo más delgado, y Susana tenía que ser quien sufriese las consecuencias de los errores del nuevo administrador.

Al oir las recriminaciones, me acordé que había abandonado mi cama para venir a jugar de modo que esta gente que me regañaba se llenase los bolsillos con el oro recogido en taquilla, y me llené de ira, y le dije en francés y en mal inglés, que eran unos animales y otras cosas más que no me atrevo a escribir ahora.

Uno de los oficiales me increpó duramente, diciendo que era mi deber averiguar la hora en que debería presentarme, y que las reglas del torneo prescriben que el jugador tardío pierde su puesto en la justa.

LA REINA SE QUEDA ESPERANDO

—Claro está que sí lo pierdo, exclamé yo llena de ira. Y ustedes han hecho muy mal en no eliminarme del torneo, e insisto en que se cumplan las reglas.

—Al oir que yo deseaba se me eliminase, se alarmaron, pues no estaban dispuestos a dejarme abandonarles. Cambiando de tono me presentaron sus excusas, mientras que yo sufría de varios síncopes necesarios, y ahí las cosas, cuando entró Su Majestad, la Reina María.

Me suplicaron olvidase el mal rato y corriese a la cancha, pero no podía complacerles. Estaba tan nerviosa e iracunda, que no era posible salir de mi camarín.

Jean Borotra graciosamente explicó a la Reina que yo no me sentía bien, y Su Majestad, con la bondad que le caracteriza, contestó que sentía mucho mi mal y agregaba que hacía votos por mi pronto restablecimiento.

No quise, pues, ir al torneo ese día, y supliqué que se me eliminara del torneo, pero la administración no quiso hacerme caso. Nadie puede imaginarse lo que sentía yo dejar plantada a Su Majestad, a quien respeto y admiro grandemente, pero sé que a pesar de lo publicado en los periódicos, la Reina sabe los motivos que me asistían, y no me guarda mala voluntad o rencor.

Al día siguiente los oficiales del club se presentaron en mi hotel con un médico que hizo lo que pudo por administrarme una corriente eléctrica con el fin de ponerme en condiciones de concurrir a las justas de la tarde. Pero todo fué inútil. Tuve que abandonar mis deseos de jugar en ese torneo. Apenas si podía levantar el brazo.

Susana LENGLEN.

JUEGOS DEL CAMPEONATO NACIONAL PARA EL MES EN CIENFUEGOS Y ALMENDARES

EN AIDA PARK (CIENFUEGOS)

Fecha	Visitador	Home Club
S. 13	Almendares	Cienfuegos
D. 17	Almendares (Double Header)	Cienfuegos
S. 23	Habana	Cienfuegos
D. 24	Habana (Double Header)	Cienfuegos
S. 30	Cuba	Cienfuegos
D. 31	Cuba (Double Header)	Cienfuegos

EN ALMENDARES PARK

Fecha	Visitador	Home Club
S. 16	Cuba	Habana
D. 17	Cuba	Habana
L. 18	Cuba	Habana
J. 21	Almendares	Habana
S. 23	Cuba	Almendares
D. 24	Cuba	Almendares
L. 25	Cuba	Almendares
M. 27	Cienfuegos	Almendares
J. 28	Cienfuegos	Habana
S. 30	Almendares	Habana
D. 31	Almendares	Habana

FRONTON HABANA-MADRID

A LA BRILLANTE FUNCION DEL JUEVES ENTUSIASTA DEL HABANA-MADRID CONCURRIERON TODAS LAS ENTUSIASTAS SERIES DEL FANATISMO

El segundo y tercer partido, peloteados anoche, resultaron de una arrogancia bellamente emocionante

HOY, VIERNES, LA NOCHE DE GRAN TONO DE TODOS LOS VIERNES EN EL FRONTON DE LAS CHICAS Y DE LOS CHICOS

Al jueves entusiasta concurren todos los entusiastas fanáticos; concurren también todas las lindas fanáticas del patio habanero; todas las americanas lindas y todos los americanos obesos, fuertes, rojos, gritantes; por que estos patos ingénuos y formidables y estas patitas adorables no pueden vivil en la Habana y su comarca sin el aguacate de la pelota. Y mucho antes de que lleguen el momento fatal del ande el movimiento del tío vivo de la emoción ya está cada cual en cada una de sus localidades, aplaudiendo, gritando, agitando sus manos y en las manos los boletos del color de su pareja. Son almas sencillas, sencillamente, porque son almas entusiastas. Ha comenzado el peloteo del jueves.

Prólogo. De 25 tantos.

De blanco, Iturrino y Uria.

De azul, Buendía y Florentino.

Llegó, vivió, murió y pasó a la historia dejando un sólo y suave acontecimiento que anotar y que fué la buena y nunca igualada en el triste tres. Todo lo demás fué azul, porque los dos azules, dándole al canasto más dulce que los blancos los dejaron en 21.

Nada de aplausos. Silencio sepulcral. Que interrumpen más tarde las palmas de los chalecos agradecidos a los pesitos de San Juan con que pagaron la primera quiniela. Iturrino y Axcue, que tienen sus jueves entusiastas como cualesquier fenómeno. Y en cuanto cobramos caímos de cráneo en el segundo de 30 tantos, que salieron a pelotear este par de bravas parejas; de blanco, Esquivel y Hugues, contra los azules, Epifanio. ¡Y tan bravas. Pues nos soltaron un partido con enormidades fenomenales y enormes empates; fiero en todos sus tantos, rabioso en todas sus rachas; descalabrante en su trágica tragedia de 29. Antes lo empataron en cinco, doce, trece, veintisiete y la otra. Lo ganaron los blancos.

Los azules que se ahogaron en la tragedia también estuvieron superiores. Por lo cual la gran ovación final fué para los cuatro.

Otra ovación; fué para Esquivel y Guezala, que sonriéndose de los fenómenos le robaron la segunda quiniela, pagándola con veintidos pesos; pesos que repararon totalmente el derrumbe de la trágica tragedia del segundo.

Y allá va eso; las dos parejas que deben reñir el partido del cierre a las doce y el pico bajo el ala; de blanco, Guezala y Mir, contra Arruti y Trecet. No hay empates de comienzo, aunque las dos parejas pelotean con ímpetu soberano; los dos blancos van delante; pero van acosados por los azules, que van al empate como los bravos soldados corren al combate.

¡Gran empate en 19!

¡Ovación delirante!

Continúan; las parejas se encolerizan y peloteando con rencor, con saña, rudamente, fieramente, entre ovaciones estrepitosas vuelven a empatar en veinte, veintiuna, veintidos y veintitres. Aquello fué algo bellamente anormal en la grandeza del deporte. Después la imposición fué el hijo de Andrés Trecet, que recordando gallardías de su papá, se impuso arrollando y ganando el gran partido. Los blancos quedaron en 26.

Hoy, viernes elegante, la función de gran tono en el Habana-Madrid.

Don FERNANDO.

LOS HIPICOS INCLAN Y ANTONIO CARRILLO HAN LLEGADO AYER, A N. Y.

NUEVA YORK, octubre 14. (U. P.) El Dr. Antonio Carrillo y el Dr. Alberto Inclán han llegado hoy a esta ciudad procedentes de la Habana, Cuba, para comprar caballos y contratar jockeys para la cuadra cubana.

Se dice que el Presidente Machado ha enviado a estos dos señores para efectuar compras de caballos de carrera que piensa correr en la próxima temporada invernal en el hipódromo de la Habana bajo el nombre de Cuadra Nacional.

LA HISTORICA CARRERA DE CUATRO MILLAS TOWN PLATE LA GANO MISS IRIS RICKDAY

NEWSMARKET, octubre 14, (U. P.)—Miss Iris Rickday, ganó hoy la histórica carrera de cuatro millas conocida por "Town Plate" que se viene conociendo desde 1665 cuando Carlos II la instituyó para los tradesmen de su centro de carreras

Miss Eileen Joel, hija de S. J. Joel, quedó en segundo lugar y Miss H. B. Nixon en el tercero. Miss Rickbay corrió a Stephen; Miss Joel a Hogier y Miss Nixon montó a "Rory's Neil".

Tres de los cinco jinetes eran muchachas. En 1925, Miss Joel ganó la carrera con Hogier. El "Town Plate" es puramente un evento deportivo y solo asciende a $150. Por primera vez este año, el dueño y jockey del caballo vencedor han sido agasajados.

Los pesos no se registraron para las carreras.

HABANA-MADRID

VIERNES 15 DE OCTUBRE A LAS 8 1|2 P. M.

Primer partido a 25 tantos

Labat y Uria, blancos;
Ibarlucea y Hugues, azules
A sacar blancos del cuadro 12 1|2; azules del 11 1|2

Primera quiniela a 6 tantos

Iturrino; Uria; Hugues;
Guezala; Azcue; Arruti

Segundo partido a 30 tantos

Olaveaga y Azcue, blancos;
Arruti y Mir, azules
A sacar blancos y azules del 13 1|2

Segunda quinilla a 6 tantos

Mir; Ugalde; Olaveaga;
Osa; Segundo; Gárate

Tercer partido a 30 tantos

Osa y Segundo, blancos;
Ugalde y Gárate, azules
A sacar blancos y azules del 13 1|2

BOB O'FARREL ES FUERTE CANDIDATO A SER EL MAS VALIOSO DE LOS PLAYERS

NUEVA YORK, octubre 14.—UP.—El catcher de los Cardenales Bob O'Farrell que tan buen baseball jugara durante toda la temporada pasada y que parte tan activa tomó en el triunfo de su team en la Serie Mundial, está señalado como uno de los candidatos más fuertes para el de player más valioso de su team en la Liga Nacional.

Aunque el escrutinio no es oficial se sabe que goza de las simpatías de la mayor parte del Comité de los miembros que dispensa esta distinción y realmente la merece el joven catcher que no solo jugó en casi todo slos juegos de la temporada sino que desarrolló extraordinariamente la labor de los lanzadores del Saint Louis.

PERDIERON LOS PIRATAS

Gran desafío de base ball efectuado en Palos el día de la Raza entre las aguerridas novenas Los Piratas, de M. Paz y Partagás, de la localidad, saliendo victorio el team local con un estrecho margen de carreras.

PIRATAS

	V.	C.	H.	O.	A.	E.
Pedroso, lf.	6	1	1	3	0	0
Pablito, 2b. lf.	5	2	1	4	0	1
Guanajay, ss.	5	2	0	2	8	2
Enrique, 1b.	5	1	0	6	0	2
Domingo, 3b.	5	1	0	4	0	1
Martín, cf. rf.	5	0	0	5	0	0
Juan, c, cf.	5	0	0	2	0	0
Melitón, p, 2b.	5	0	1	2	0	0
Chiquitín, rf.	3	0	0	2	0	0
Sergio, c, p.	5	0	1	3	0	0
Totales.	49	7	4	30	0	6

PARTAGAS

	V.	C.	H.	O.	A.	E.
Saturnino, cf.	5	3	0	2	0	0
Capaprieta, 2b.	4	0	1	4	1	0
La Rosa, ss.	4	1	0	2	0	3
Chano, 1b.	4	0	0	6	0	0
Angeles, c.	4	0	3	4	0	0
Justo Núñez, 3b.	4	0	0	3	0	2
R. Febles, lf. 3b	4	0	0	2	0	0
Mongo, 3b.	3	1	0	3	0	0
J. Pablos, lf.	4	1	1	1	0	1
Veguita, p, c.	4	2	0	4	1	0
Aportela, p.	3	0	0	3	0	0
Totales.	43	8	5	34	2	6

Anotación por entradas:
Piratas . . . . 300 031 000—7
Partagás. . . . 201 001 103—8

SUMARIO:

Tubeyes; Guanajay 1; Domingo 1; Saturnino 1; Capaprieta 1; Mongo 1. Tribeyes: Domingo 1. Bases por bolas: Melitón 1 en 8 innings; Aportela 1 en 4 innings. Sacrifice: Veguita. Struck outs: Veguita 2; Melitón 1; Aportela 1. Pass Ball: Juan 4. Score: Asúnsolo. Tiempo: 2 horas. Umpires: Díaz y Piedra.

BAGATELLE 1, ARTEMISA 0

El domingo pasado se efectuó el encuentro concertado entre ambos equipos'

Los chicos que comanda el gran Peralta se trasladaron a la progresiva villa de Artemisa a fin de poder celebrar el encuentro que para ellos era en honor de un modesto equipier, Sierra que era su último partido en estos campos por embarcar para España.

El partido fué reñido desde el primer momento pues para los Bagatellistas era cuestión de honor despedir a su muchacho con una victoria, pues por esa razón hicieron el viaje.

En el primer tiempo se vieron bonitas jugadas, combinaciones de ambos equipos aunque dominado el Bagatelle no se pudo marcar quedando empatados a cero.

Faltando quince minutos para terminar el delantero centro en un gran pase de los medios, lanzó un gran chút desde el centro del campo que fué el que dió color al match.

Lindas señoritas presenciaron el partido entre ellas las madrinas de ambos equipis, quienes hicieron el saque reglamentario, siendo estas quienes dieron la nota, pues animaban a los muchachos de ambos equipos.

El Bagatelle Atletic Club salió agradecidísimo por el buen trato que recibió lo mismo por parte de la Juventud Artemiseña qu epor la amabilidad con que el presidente de la colonia española les brindó para que hicieran uso de un reservado para el cambio de ropa.

Por la Juventud se destacaron el interior derecha los medios y defensas y puerta por el Bagatelle el conjunto que no llegó a desarrollar su jugo de costumbre, pues parece que las muchachas les habían hipnotizado.

LAS ESTRELLAS DE BURGAY APABULLARON

El día 12. Fiesta de la Raza, los clubs Estrellas de Burgay y Piratas de Atarés, celebraron su desafío revancha, el cual culminó en un desastre para las huestes Piratas.

Véase el score:

ESTRELLAS DE BURGAY

	V.	C.	H.	O.	A.	E.
Veneno, ss.	3	1	1	2	0	0
Arencibia, cf.	5	3	2	4	1	1
Armando, c.	4	2	2	2	0	0
Juan, p.	6	4	5	3	2	0
Isleño, lf.	6	4	2	1	0	0
Joaquín, 3b.	5	2	2	3	0	1
Lucio, rf.	5	2	2	2	1	0
Polín, 1b	5	2	3	8	2	0
Marino, 2b.	4	2	2	3	0	1
Totoño, p, ss.	1	1	1	1	1	0
Bernabé, rf.	1	1	1	1	1	0
Dopico, 3b.	1	0	1	0	0	0
Totales.	46	24	24	31	6	4

PIRATAS DE ATARES

	V.	C.	H.	O.	A.	E.
Córdova, 2b.	2	1	1	1	0	1
Prado, cf, c.	3	0	1	1	1	3
Sergio, ss, p.	3	0	1	2	1	2
Jesús c, p.	3	0	2	2	0	0
Evelio, 3b, p.	3	1	1	0	0	2
Pedro, lf, p.	4	1	2	0	0	1
Enrique, 1b.	4	1	2	5	0	1
Oscar, rf.	4	0	0	1	0	0
Balón, p.	3	0	1	0	0	1
Totales.	28	4	11	11	2	11

Anotación por entradas:
E. de Burgay. . 1132 300 212—24
P. de Atarés. . 022 000 000— 4

El próximo domingo jugarán con Las Estrellas de Cano en Piñera Park.

LA INTELECTUALIDAD DEL NUEVO CAMPEON NO ES CREACION DE LOS AGENTES DE PUBLICIDAD, DICE UN FAMOSO ESCRITOR DE LOS ESTADOS UNIDOS

WILL IRWIN, ESCRITOR DE NOTA. CELEBRA UNA ENTREVISTA CON GENE TUNNEY Y SE DA CUENTA QUE EL PUGILISTA CONOCE A FONDO LAS ARTES, LA LITERATURA Y LA HISTORIA

LEONARDO DE VINCI, LEONCAVALLO, SAMUEL BUTLER, BENVENUTO CELLINI, SON LOS PREFERIDOS DEL NUEVO ARTISTA DEL PUÑO

(Derechos reservados para este diario exclusivamente por la North American Newspaper Alliance)

Por WILL IRWIN,

Notable escritor norteamericano

Llevaba Gene Tunney diez días de ser campeón mundial, y se ocupaba en celebrar una fiestecita conmemorando la conquista de su corona. Los administradores del Sesqui quintenio, enviaron dos trenes especiales para el nuevo rey y su corte. Tunney invitó a su fiesta un número de personas distinguidas, seleccionadas entre aquellos que le habían brindado su amistad desde los días en que el nuevo campeón peleaba en los preliminares, por un premio de diez dollars, pasando el tiempo entre desafío y desafío, luchando por conseguir empleo remunerativo, y en esquivar a sus acreedores.

En la fiesta estaban Mc Cabe, que ayudó notablemente a Tunney cuando éste era simple soldado de marina en la Fuerza Expedicionaria americana; el Reverendo Padre Duffy, capellán del regimiento; Jimmy Bronson, el estratega boxeril, que desde una esquina dirigió el plan de batalla que trajo a Tunney su corona; George Ransberry, acaudalado entusiasta que fué a Stroudsburg a dirigir el plan alimenticio del boxeador; Walter R. Deuglass, el distinguido poeta y escritor anglo-americano, que anteriormente había aconsejado a Tunney no fuese a suicidarse enfrentándose con el carnicero Dempsey; varios caballeros de alto renombre y distinción y los reporters expertos de la prensa local, quienes con rara excepción habían vaticinado a Tunney una derrota completa cuando se enfrentase con el "invencible" Dempsey.

El rey había erigido su trono en el salón de fumar; los distinguidos acompañantes le rodeaban, y yo, que había llegado allí con el propósito de entrevistar al campeón, perdía la esperanza de poder hablarle a solas. Lo único que podía hacer era acercarme al trono, y esperar a que los interlocutores del campeón obtuviesen sus contestaciones, que me servirían para formar esta entrevista.

Que Tunney, físicamente, es hermoso, tal vez bello, lo prueban sus fotografías. Pero ni aún la fotografía reproduce con fidelidad las facciones del pugilista.

Cuando se le ve por vez primera, se ven ciertas particularidades que escapan a la cámara. Bajo su cabello blondo, peinado hacia atrás al estilo pompadour, se destaca su frente tan recta y limpida como la de una columna de mármol. Sus cejas son espesas, más espesas que las de Jim Corbett.

Sus ojos tienen ese azul-gris que generalmente asociamos con la fuerza de carácter. Son ojos largos, que medio se cierran cuando su dueño sonríe, dándole cierto aire oriental, y están sembrados en hondonadas amplias, características, según dicen los escultores, de la belleza del hombre o de la mujer.

Su nariz perfilada, de ese corte elegante peculiar en la raza céltica, y el labio forma una curva ligeramente inclinada hacia arriba, la curva es delicadísima, como la de una doncella que ha servido de modelo para el frontispicio de un magazine artístico. Bajo el labio la boca firme y agresiva. Las curvas de la quijada armonizan con la clásica belleza masculina, lo mismo que su frente arqueada, pero el arco de su quijada termina en un hoyuelo preparado para recibir puñetazos.

ROSTRO SIEMPRE INQUIETO

Como todo celta, la expresión es inquieta; sus manos se mueven constantemente. A veces se parece al romántico Gene Tunney que presentan en el cinematógrafo; otras veces, parece un muchacho travieso, gozoso de haber sobrevivido a alguna tremenda catástrofe, y otras veces, parece un atleta poderoso, y hasta casi hosco.

Pero siempre de su expresión se desprende la atracción irresistible de una personalidad magnética, parte de la cual reside en su sonrisa encantadora que acompaña a sus palabras, y que él usa con la naturalidad de una mujer coqueta

Tunney tiene una pasión irresistible por la lectura de las buenas obras. Su conversación es interesante, por la riqueza de su vocabulario y la gracia de sus frases. Durante todo el trayecto en el tren especial a donde celebraba su fiesta, le oí usar términos que yo mismo no me atrevo a emplear en mis escritos por temor de no ser comprendido por mis múltiples lectores.

Graciosamente mezcla a su lenguaje de literato, el caló del ring, y de la Villa Bohemia, Greenwich Village, a donde nació, y a donde pasó los primeros años de su infancia y adolescencia. Siempre termina sus narraciones, con el enfático, "see", (verá usted) de que habló Nod Townsend hace treinta y cinco años, al describir al hijo del Bowery, y que todavía se oye en las aceras de Nueva York.

En aquella mañana, noté que su voz no había recobrado su tono normal; todavía le quedaba algo del golpe recibido diez días antes, junto a la manzana de Adán. Generalmente su acento es dulce y bien modulado, sin la nasalidad que caracteriza al hijo de irlandeses que nace en nuestro país.

DEMPSEY ANIMO A TUNNEY

Cornelius Vanderbilt, el millonario periodista, pasó observación sobre la poca popularidad de Jack Dempsey. Tunney enseguida salió a la defensa de su ex-contrincante.

—Es placentero — dijo el campeón,—observar la reacción en el público, hacia Jack que perdió su campeonato. Nunca tuvo fundamento su poca popularidad. Es cierto que no fué a la guerra, pero tampoco fueron muchísimos otros que podían haber ido. Y nadie ha criticado a los otros.

—Nunca he acertado a comprender los motivos que lo asistieron para no ir. Pero tengo la certeza que no fué por cobardía. El público lo sabe. Dempsey es un amigo magnífico; mucho mejor persona que la mayor parte de aquellos a quienes venció. La popularidad del campeón! Es peculiar los cambios que sufre el público. Mientras Jack fué campeón era odiado, y ahora, que no es campeón, todos le aclaman.

—Conocía usted a Dempsey antes de la pelea, — le preguntó alguien.

—Ya lo creo. Le conocía muy bien. Verá usted. (See). Hace años que ha venido persiguiendo a Jack. He sido su sombra, su Némesis. Siempre llegaba, cuando él salía. La primera habitación que ocupé después de la guerra, había pertenecido a Jack. Uno siempre acumula muchos informes acerca de un hombre, en tales circunstancias. Y nunca of hablar de Dempsey sino para elogiarle.

—La primera vez que tuve el gusto de conversar con él fué una noche en que peleaba yo en los preliminares. Fué recién llegado yo del frente, y me veía obligado a pelear para no morirme de hambre. Nadie me quería emplear. Había sido campeón de la Fuerza Expedicionaria, y sin embargo, nadie me solicitaba. Fueron tantos los miles de soldados que abandonaron sus empleos para ir a pelear, y cuando regresaron, no encontraron ni empleo ni pan, que nunca me lamentaré bastante por la suerte de los demás.

—Aquella noche, como iba diciendo, presentaban a Dempsey, como pugilista presente, y yo me acerqué al ring para estrechar su diestra. Dempsey detuvo mi mano, y me dijo: "Ya he oído hablar de usted. Le deseo muy buena suerte.

—Así es Dempsey. Siempre listo para ayudar a los jóvenes que comienzan la carrera pugilística.

LA SOMBRA DE DEMPSEY

—La otra vez que le ví, ya era yo conocido. Acababa de derrotar a Harry Greb, y entraba en la clase de los boxeadores de gran peso. El hado me trajo junto a Dempsey. Venía de Atlantic City y en el mismo tren venía Jack Dempsey.

Nos sentamos frente a frente. Mientras conversábamos observaba yo aquellas manazas y pensaba en el efecto que tendrían sobre mis quijadas. Luego miraba mis manos pequeñas y mi imaginación me llevaba a la arena frente a aquel gigante, y sentía las manazas que se retorcían delante de mí, tocarme el rostro y me veía caer al suelo, mientras una galería enorme silbaba. Mientras la oía, sin prestar atención a lo que me decía, pensaba en que el Aconcagua es pequeño delante del Everest.

—En Filadelfia todavía me perseguía la pesadilla de las manazas de Dempsey. Cuando me coloqué los guantes, noté que no me servían. Habían sido hechos para las manos de Dempsey y no para las mías.

—Sin embargo, llegó el final de la pelea, y allí estaba Dempsey, ciego. Tanteando se me acercó. "¿Eres tú Gene?", me decía, no puedo verte, y colocó aquellas manazas sobre mis hombros. No le pude derribar, pero le hice mucho daño. Les aseguro que me dolía tener que hacer daño al hombre que por tantos años había admirado y querido.

—Dicen que yo peleé con la sombra de Jack Dempsey, y que él se quedó en Atlantic City. Quisiera que los que tal dicen hubieran recibido los golpes que la dichosa sombra pegaba. Me pegó aquí... Y Tunney puso su mano sobre la manzana de Adán, y... aquí, tocándose las costillas. Verá usted. Si fué su sombra le que peleó conmigo, todavía me están doliendo los puñetazos que la sombra me propinó.

M.E.C.D. 2016

Von Elm Demostró Estar Bien Preparado Cuando Derrotó a Bobby Jones

El célebre golfista no perdió nunca la esperanza de convertirse en campeón, y después de sufrir dos derrotas en los años de 1924 y 25, realizó un perfecto trainning en 1926, para conquistar el título

A BOBBY JONES LO PERJUDICO LA EXTREMA CONFIANZA

Logró obtener un suave triunfo frente al aspirante y cuando quiso apretar se encontró metido en el hoyo.—Nadie esperó el triunfo de Von Elm.

(POR ROBERT BOB EDGREN)

Correspondencia especial al DIARIO DE LA MARINA, por Robert Bob Edgren).

George Von Elm es uno de los atletas más persistentes que hay en el mundo sportivo actual. Esto lo probó cuando derrotó al grandioso Bobby Jones, en el match final del campeonato amateur de golf de los Estados Unidos.

La derrota de Bobby Jones, que había ganado el título en los dos últimos años y que en esta misma temporada había conquistado los laureles de la victoria en el torneo profesional celebrado en Inglaterra, fué verdaderamente inesperada, aun para los mismos amigos íntimos de George Von Elm, que no le creían en tan excelentes condiciones.

Pero, lo mismo que en el caso de Gene Tunney con Jack Dempsey, Von Elm tenía la espectación general. Hizo un training colosal durante cinco meses y se valió mucho de sus conocimientos de tres años en el sport, para no desalmidonarse en un solo instante, y derrotar al hombre que se consideraba invencible en el golf.

Antes del match, todas las cosas parecían indicar claramente la derrota de Von Elm. Bobby Jones estaba considerado como imposible de derrotar y su reputación como golfista sobrepasa todos los límites. En su record personal se registraban multitud de victorias contra verdaderos ases, incluyendo al propio Von Elm, que había sido su víctima en tres ocasiones diferentes.

Pero, Von Elm no se desalmidonó nunca ante la perspectiva de una derrota. Luchó con entereza hasta el final y recibió como justo premio la victoria sobre Jones, que lo pone al nivel de los grandes golfistas de la época. Von Elm es joven aun: tiene 25 años y esta es la primera vez que gana el campeonato de los Estados Unidos.

LUCHANDO CONTRA COOPER

Lecciones de boxeo que recibió a edad muy temprana, han ayudado a Von Elm a adquirir una buena estructura física para el golf. Nunca se muestra cansado ni vencido y se mantiene siempre ecuánime esperando si está abajo, una racha de la suerte que lo lleve a la victoria.

El invierno pasado le vi contender en un match de 36 hoyos contra Jimmy Cooper, en el Club Atlético de Los Angeles y puedo decirle que desarrolló un juego extraordinario. Cooper es un golfista profesional que gana mucho dinero por la Costa del Pacífico; allí le consideran como uno de los "as" y se le pagan grandes cantidades por contender. Von Elm es un amateur y solo luchó por ganar nombre, derrotando a un profesional de la categoría de Cooper. Este comenzó atacando fuertemente y pronto estuvo al borde de la victoria, pero Von Elm, siempre sonriente y sin darse vencido, inició un buen ataque que le valió la victoria.

SU PRIMERA INTENTONA

Al iniciarse la temporada de golf de 1924, el nuevo champion amateur hizo su primera intentona para conquistar el título. Luchó fuertemente contra una buena colección de golfistas de renombre y llegó con Bobby Jones a los finales del torneo. Aquí, salió derrotado, no sin antes hacer sudar de lo lindo al famoso golfista amateur, que está considerado como una de las maravillas del deporte.

Al salir derrotado, George marchó hacia el oeste, haciéndose miembro del Rancho Golf Club de Los Angeles, donde jugó por mucho tiempo, teniendo contrarios de bastante calibre, entre ellos, Willie Hun, excampeón amateur que fué de Inglaterra, que había abrazado las filas profesionales.

Jugando diariamente con Hunter, Von Elm fué adquiriendo más experiencia en su juego y al iniciarse el torneo amateur de 1925, creyó hallarse en perfectas condiciones para discutirle el campeonato a Bobby Jones. Pero, las cosas no le salieron como él pensó y al llegar a los semi-finales fué eliminado por Watts Gun, un discípulo de Bobby Jones, que está jugando excelentemente y se considera una buena estrella del futuro.

Esta derrota no desalentó a Von Elm, que marchó nuevamente a California, al The Rancho Golf Club para comenzar un nuevo período de training que había de ponerlo en excelentes condiciones para derrotar en 1926 a Bobby Jones en el torneo Nacional.

Y no crean ustedes que Von Elm se enfrentó con un Bobbby Jones en decadencia. Nada de eso, se encontró con un hombre en el apogeo de su juego, cuando precisamente acababa de cubrirse de gloria derrotando en Inglaterra al Jim Barnes, el campeón de esa nación. Los periódicos hablaron mucho de Jones y dijeron que estaba en la mejor forma de su vida; todos predijeron su triunfo sobre Von Elm; pero éste, lo mismo que Gene Tunney, sorprendió a la cátedra y se anotó un triunfo señaladísimo, anotándose preciosos "strokes" que llenaron de admiración a cuantos presenciaron el encuentro.

JONES MUY CONFIADO

En este encuentro, Jones llevó algo que está resultando perjudicial a los campeones: la extrema confianza en su victoria. El nunca creyó que Von Elm pudiera derrotarle y se descuidó su poquito. El aspirante, por el contrario, eliminó a Watts Gun en el tercer match, se enfrentó con George Dawson en los semi-finales y luego entró en gran forma para conquistar el título de campeón.

Si Jones hubiera ganado nuevamente el título amateur, hubiera establecido un nuevo record mundial, ganando dicho título amateur, hubiera establecido un nuevo record mundial, ganando dicho título en tres años consecutivos, y tres títulos en el mismo año, pero Von Elm se le interpuso en el camino e impidió que el joven millonario se anotara ese record extraordinario.

El día del match, Bobby Jones se mostró extremadamente confiado y inició su juego con la seguridad absoluta de que había de sonreirle la victoria. Von Elm, por el contrario, jugó con mucho tino y siempre en la esperanza de que después del match, él sería el nuevo campeón. Elm perdió el primer "hole" y no quedó muy bien parado en el segundo. Esto hizo creer a los fanáticos que Jones se anotaría un franco triunfo; pero de pronto, el aspirante cambió de juego y comenzó a atacar, anotándose tres holes seguidos que pusieron en mala situación a Jones. A partir de este momento, Von Elm asumió la delantera y no la perdió más en el resto del juego. Muchas veces la suerte le ayudó y perfectos strokes de Jones se perdieron en el campo, sin que pudiera cristalizar el "hole".

Bobby Jones, sorprendido del excelente juego de su contrario, tuvo que asumir la defensiva por primera vez desde que derrotó a Walter Hagen y esto le hizo perder más terreno, pues es evidente que Jones juega mucho mejor atacando que defendiéndose.

Terminado el encuentro, Jones, el hasta entonces ídolo del pueblo americano, tuvo que caminar solo, acompañado solamente de sus caddies y dos oficiales hasta el Club House, donde se desvistió. Mientras tanto, miles de fanáticos se congregaron alrededor de Von Elm y le aclamaron delirantemente por haber derrotado al mejor golfista de la época actual.

Jones miró desde lejos la escena y murmuró.

"Estoy en las mismas condiciones que Napoleón cuando fué enviado a Santa Elena. no tengo más amigos que mis criados..."

Copyright. by The Bell Syndicate Inc.

Von Elm, el nuevo campeón amateur de golf, aprendió a jugar en las alturas de las montañas y esto le ha servido para no cansarse fácilmente. El célebre golfista ha llamado la atención de los críticos derrotando a Bobby Jones, que al igual que Dempsey en el boxeo, se consideraba como invencible.

SE DISCUTIRA EL SABADO EL TITULO HEAVY WEIGHT

Elpidio Pizarro está en perfectas condiciones para la pelea

El próximo sábado, día 16, se discutirá en el ring de la Arena Colón, el título heavyweikht entre los boxeadores amateurs, que actualmente descansa sobre Elpidio Pizarro, el popular pugil del Atlético de Cuba y que es ansiado por Cecilio Pedroso, campeón del Magnetic.

Este encuentro resultará sumamente movido, ya que ambos contendientes se están preparando cuidadosamente y ninguno quiere besar la lona por Knock out. Pizarro, que defenderá las sedas del Glorioso Anaranjado, nos ha declarado que eliminará a su oponente lo antes posible, pero Pedroso, según nos dicen, ha dicho que eso es más difícil de lo que se creen y hará todo lo posible por ser él, el que elimine a Pizarro.

En cada una de ellas aparecen pugiles de cartel y que gozan de grandes simpatías en el público. El negrito "Chocolate", hará su reaparición ante los fans, peleando contra Plácido Varona, y así mismo, Hilario Pérez, "Johnsito" espera anotarse una fácil victoria sobre su antagonista Valdés.

A continuación véase las peleas combinadas.

EL SABADO 16 DE OCTUBRE DE 1926.—A LAS NUEVE DE LA NOCHE

BANTAM:—José Fernández, contra Quintín Durán.

FEATHER:—José Blanco, contra Juan Sarría.

MIDDLE:—Julián Caballero, Atlético de Lawton, contra Rogelio Alvarez.

BANTAM:— Antonio Masiñeiras, contra Lino Gómez.

PAPER:—Eligio Sardiñas, Chocolate, Plácido Varona.

MIDDLE:—Hilario Pérez, Jhonsito. contra Gustavo Valdés.

SEMIFINAL:—PAPER.—Alfonso Benítez, contra, Armando Vidal.

Esta pelea quedó sin decisión en 5 round.

STAR BOUT:—HEAVI WEIGHT Elpidio Pizarro, Campeón contra Cecilio Pedroso, del Magnetic.

Decisión del campeonato, se discute una faja de oro.

JACK DELANEY NO ESTA AUN LISTO PARA ARREBATAR A GENE TUNNEY LA CORONA MUNDIAL HEAVYWEIGHT

El actual campeón semi-completo no tiene aún el peso necesario para resistir con éxito las acometidas del vencedor de Jack

TUNNEY PEGA SALVAJEMENTE

NEW YORK, Octubre 14.—(SR.).—Jack Delaney, el actual campeón de los semi-pesados, se dispone a retar al nuevo campeón heavyweight, para un match por el título. Delaney dice que está pesando actuamente 187, aunque en su última pelea contra Berlembach solo logró 168 y media. Además, admite que Tunney es inferior a Dempsey, por eso considera más posible su victoria.

Sir Delaney pesará realmente esas 187 libras que dice, estaría en admirables condiciones y no habría dudas de que le daría una gran pelea a Gene Tunney. Jack estuvo en muy buena forma cuando derrotó a Berlembach y aunque no llegó a pesar el verdadero límite del peso semicompleto, siempre demostró poseer más punch que Paul y esto le ayudó a ganar la pelea.

Pete Reilly, manager de Delaney, declaró hace poco en Filadelfia que su apadrinado estaba echando mucho cuerpo y que sería en verdadero heavyweight dentro de poco tiempo; pero, cuando le preguntaron si Delaney pensaba ir trás el título heavyweibht con su peso actual, declaró:

"Jack es un light heavyweight actualmente y no intentará meterse en camisa de once varas. Cuando se pase del peso, entonces irá átras Tunney o cualquiera que sea el campeón".

TUNNEY PEGA MUY FUERTE

Los que piensen que Gene Tunney es un campeón de papel están completamente equivocados. Gene ha derrotado multitud de hombres fuertes, por la vía K. O. y nunca ha demostrado tener debilidad en las muñecas. Los que piensen que el exguardia marina no tiene punch suficiente, se llevarán un gran chasco en la próxima pelea del nuevo campeón, si es que no se convencieron con Jack Dempsey, a quien él disfrazó de "bobo" con sus golpes.

Jack Delaney es un boxeador espléndido, colosal, pero para la división light heavyweight. El puede contender perfectamente con cualquier semi-pesado, incluso el propio Berlembach, sin que peligre su corona, pero pensar que puede dominar a Gene Tunney es cosa verdaderamente tonta.

Tunney como está actualmente, puede noquear a Delaney en pocos rouds, pues es más pegador que Berlembach y ya sabemos que Delaney estuvo a punto de caer en su pelea con Paul, cuando éste se acordó que tenía dos buenas manos en el octavo round del encuentro. A más de ésto, Tunney es mucho más alto, tiene más cuerpo, más alcance, más de todo, y esto le daría gran ventaja en el encuentro.

No queremos decir con esto que este encuentro no llegará a efectuarse nunca, ni que Tunney derrotará siempre a Delaney. Pudiera suceder lo contrario, como pasó en el match Dempsey vs. Tunney, pero es evidente que en la actualidad, Gene conoce más de boxeo que Delaney, está en mejores condiciones, y esto le daría gran ventaja si ambos llegaran a efectuar un encuentro.

A parte de ésto, estamos seguros que el punch de Delaney no haría gran efecto a Gene Tuney por el momento. Uia cosa es noquear a Mike McTigue y a Tiger Flowers y otra es hacerlo con Tunney, que quitando a Jack Dempsey, es en la actualidad el boxer más completo que existe.

DEMPSEY PEGA AUN

Hablando de su última pelea, ha dicho Gene Tunney: "quisiera haber visto en mi lugar, a los que piensan que Jack Dempsey no me castigó en nuestra pelea como él acostumbrabra hacerlo. El campeón me descargó una vez un golpe tan tremendo en la barba, que creí que me caía para siempre, solo mi resistencia física y la excelente preparación que había tenido me mantuvieron con estabilidad en el ring. Dempsey no está tan nulo del brazo como muchos suponen, el ex-campeón sigue poseyendo la misma mandarria que tumbó a Carpentier, a Firpo y a otros tantos, ahora que, en nuestra pelea, se encontró con un hombre que le supo resistir sus golpes. Esto es todo".

LA VENTAJA PARA TUNNEY

Por estas declaraciones se desprende que Dempsey no peleó suavemente como muchos creen en su pelea del 23 de Septiembre. Jack descargó sus golpes corrientes, con la fuerza y malicia de costumbre, pero se encontró con uno que supo resistir sus acometidas y esto le desalmidonó por completo, pues él nunca esperó encontrar en tan buenas condiciones al aspirante.

Y, si Gene resistió fácilmente las acometidas de Jack Dempsey, que son las más fieras que se conocen en el ring, por que hemos de suponer que Jack Delaney, que no es ni medio Dempsey, puede derrotarle en pocos rouds?

Tunney, aunque muchos no lo crean, es un perfecto campeón por el momento y está en debidas condiciones para resistir con éxito cualquier reto, aun cuando este partiera del propio ex-campeón Jack Dempsey.

SPORTFOLIO

Ha pitcheado algún lanzador tres desafíos de nueve escones en una serie mundial?

Jugará este año foot ball la Universidad de Notre Dame, con la del Sur de California?

Dónde y cuándo se efectuarán los próximos Juegos Olímpicos?

En qué año ganó el ejemplar Rock Sand el Derby Inglés?

Puede declararse un infield fly habiendo un hombre en primera y otro en tercera?

Cuál es el mayor número de innings que un lanzador ha pitcheado consecutivamente sin dar base por bolas?

Cuántos juegos de foot ball perdió la Universidad de Pricenton, el año pasado?

Qué edad tiene Yale Okun? Qué tiempo lleva peleando?

Qué dinero ha producido el famoso ejemplar Rock Sand, durante su carrera hípica?

Quién es mejor com manager Bill McKechnnie o John McGraw? Y, quién cuenta con mejores peloteros?

RESPUESTAS A LAS PREGUNTAS DE AYER.

Ty Cobb, bateó más de .400 en las temporadas de 1911, 1912 y 1923.

El match de foot ball entre las Universidaeds de Iowa e Illinois se jugará este año en Urbana Ill., el día 16 de este mes.

Pancoh Villa participó en 104 peleas en su vida pugilística, habiéndose anotado unos 22 knock-outs.

El nuevo record para la distancia de dos millas es de 9 minutos 1 2|5 segundos, siendo Edwin Wide, un corredor sueco su poseedor.

No hay ninguna regla en el base ball que diga que: habiendo dos outs y un hombre en tercera, el bateador debe declararse out automáticamente, tan pronto salga ponchado, aún cuando de le catcher pifie el tercer strike. Si el bateador obliga el tiro a primera y logra embasarse mientras el de tercera anota, la carera se vale.

Los Atléticos de Filadelfia presentaron los siguientes pitchers en la serie mundial de 1914, contra los Braves de Boston: Bender, Bush, Pennock, Plank y Bob Shawkey.

Tanto Lou Gehrig como Jimmy Bottomley puede considerarse como estrellas. Ambos le dan fuertemente a la pelota y fildean colosal. Nosotros los consideramos parejos. Entre Earl Cobms y Billy Southworth, nos quedaríamos con Combs, ya que es mucho más joven que Billy y puede dar más resultado. Actualmente, ambos están parejos.

Winnipeg, es el caballo que sostiene el record americano para la distancia de una milla y setenta yardas. Hizo un tiempo de 1 minutos 40 3|5 segundos, en el track de Cleveland.

Johnny Wilson peleó solamente una vez el año pasado; con Harry Greb, y perdió en diez rounds por decisión.

Si con dos outs, un corredor que está en tercera cruza el home plate en un pequeño pass ball, pero el bateador es out en primera en la misma jugada, la carrera no vale.

JUAN CASALA SE ANOTO UN GRAN TRIUNFO, VENCIENDO POR K. O. AL ARGENTINO C. CASTAÑARES

Atacando decididamente desde que comenzó el primer round, Casalá logró dominar a su contrario, que cayó en el séptimo round

EL URUGUAYO ESTA EN GRAN FORMA

Leemos en la prensa sur-americana que Juan Casalá, aquel magnífico púgil light weight que estuvo por largo tiempo entre nosotros, captándose las simpatías generales, sigue anotándose grandes triunfos en las tierras meridionales.

Según "La Correspondencia" de Montevideo, Casalá efectuó el pasado sábado un match contra el campeón argentino, Castañares, y lo venció en siete rounds por konck-out, después que el aspirante estuvo resistiendo valientemente y llegó a poner en duda el triunfo del popular púgil uruguayo.

Véase lo que dice el periódico "La Correspondencia":

"Como lo anunciáramos en nuestra anterior edición, el sábado pasado se llevó a cabo en el ring del teatro Artigas de Montevideo, el encuentro entre los profesionales de la categoría liviano, Juan Casalá, uruguayo, campeón sud-americano, y Carlos Castañares, argentino. Este match como se sabe, había sido postergado innumerables veces por diferentes motivos.

Casalá demostró que, en efecto, es digno del título de campeón que recientemente conquistara, pues en todo el transcurso del encuentro puso en evidencia una abrumadora superioridad sobre el argentino, a quien dominó en todo momento. Verdaderamente, hay que confesar que se esperaba de Castgñares una actuación más destacada que la que tuvo, pues puede decirse que en ningún momento dejó entrever la posibilidad de que la victoria fuera suya.

Atacando decididamente desde que sonó el primer gong, el profesional uruguayo, se colocó decididamente en la ofensiva la cual no abandonó ya. Los dos primeros rounds fueron netamente suyos, aún cuando Castañares apeló a todos los recursos que sabe —y son muchos— para anular aquel persistente ataque del cual no pudo empero librarse en ningún momento.

"Era forzoso que aquella energía del campeón sud-americano, diera sus frutos y efectivamente, en la tercera vuelta, Casalá, por medio de una sólida derecha a la mandíbula, derribó a Castañares, quien se levantó a los pocos segundos, consiguiendo a fuerza de habilidad capear el temporal hasta la terminación del citado período. Si el público aplaudió la valentía y habilidad del argentino, comprendió, en cambio, que no había ya nada que hacer y que la victoria contundente de Casalá era solamente cuestión de algún round más.

"No fué sin embargo tan rápida la definición del encuentro como se creía después de aquella caida del argentino en la tercera vuelta. A pesar de continuar el dominio de Casalá, cada vez más neto, Castañares consiguió mantenerse en pié, a fuerza de coraje y recursos, hasta la séptima vuelta. En ella, Casalá intensificó aún más su ataque y hacia la mitad del round entró un poderoso crons de derecha que volvió a lanzar al argentino sobre la lona. Esperando la cuenta de varios segundos, Castañares se levantó en evidente inferioridad de condiciones y el campeón sud-americano no tuvo gran dificultad en derribarlo nuevamente con otro golpe análogo. El referee inició la cuenta de los segundos, y cuando había llegado a 8, cayó sobre el ring la esponja, con la cual se reconocía al victoria de Casalá.

"El triunfo de Casalá fué recibido entre grandes aplausos, que también se hicieron extensivos al vencido, por su valentía.

"Con esta victoria, Casalá ha disipado la última duda que todavía quedaba sobre sus méritos de pugilista, dudas que fueron originadas como se recordará, por su pobre actuación ante Parboni, hace un par de años. Definitivamente asentado ya, ha de actuar ahora cada vez mejor y puede decirse que es ahora un crédito de nuestro pugilismo.

"En cuanto a Castañares, si bien es cierto que no actuó como se esperaba de él, hay que reconocer también que tuvo que enfrentar a un adversario superior a él, ante el cual cualquier otro liviano del Río de la Plata, puede perfectamente caer derrotado también."

SARNA
BASQUIÑA
Se cura comodamente en diez minutos, sin baño con el
SULFURETO CABALLERO
De venta en Habana: Gran Droguería Sarrá y en todas las Farmacias de la Isla.

RECORDS ESTABLECIDOS EN LA SERIE MUNDIAL DE 1926

Quince records fueron establecidos en la serie mundial que acaba de terminar con el triunfo del St. Luis Cardenal, mientras otros cinco fueron empatados. Babe Ruth, de los Yankees, estableció ocho nuevas marcas e igualó dos, siendo el héroe de la serie en lo que a records se refiere.

LOS RECORDS

Las nuevas marcas implantadas en la serie son:

Concurrencia general en la serie: 328,051 fans.

Recaudación en la serie: 1.207,864 pesos.

Babe Ruth tiene un nuevo record al jugar su séptima serie. Lleva tres con los Red Sox y cuatro con los Yankees.

Ruth estableció también un record de home runs. Tres en un juego, cuatro en una serie y ocho en varias series. Tiene un total de 12 bases en el cuarto juego, lo que le da otro record. Anotó 4 carreras, bateó sus jonrones consecutivos (con bases por bolas por medio) e igualó el record de Lester Bell, establecido en el sexto juego y el de Elmer Smith, el 12 de octubre de 1920, para carreras empujadas (4).

Los Yankees acumularon un total de 14 hits y 28 bases en el cuarto juego, siendo esto un record. Los Cardenales también batearon 14 hits en ese juego, lo que ligados a los hits Yankees, dan un total de 28, esto empata el record de Yankees y Gigantes en el tercer de la serie de 1921.

En el cuarto juego, Doutitt y Southworth tuvieron dos asistencias en el outfield, esto empató el record de Harry Hooper del Bosto Red Sox establecido en 1912, el de Amos Strunk de los Red Sox en 1918, el de Harry Leibold de los White Sox en 1919, el de Bob Meusel, de los Yankees en 1921, y el de Sam Rice de los Senadores en 1924. Cinco asistencias se hicieron por los outfielders en ese cuarto juego, un nuevo record.

El Bambino recibió 11 bases por bolas en la serie, rompiendo su propio record de 8, que había establecido en la serie de 1923. Recibió 4 bases en el último match, empatando el record de Fred Clarke, de los Piratas y el de Deck Hoblitzel.

Además, Ruth llegó a primera base 19 veces durante la serie, siendo esto un nuevo record. En 11 ocasiones fueron transferidos intencionalmente, dió seis hits y fué otras dos veces jugadas forzadas. Esto rompió el record establecido por Max Carey en 1925, que llegó a primera 18 veces en la serie.

El pitcher Artir Reinhart, dió 4 bases por bolas en menos de un inning, estableciendo un record. En ese cuarto inning del cuarto juego, los pitchers del St. Luis dieron cinco bases por bolas, estableciendo un record.

Quince pitchers desfilaron por el box durante la serie; aparecieron por los Yankees: Pennock, Shocker, Shawkey, Thomas, Ruether, Hoyt y Jones y ocho por los Cardenales: Sherdel, Alexander, Bell, Hallahau, Haines, Rhem, Reinhart y Keen. Esto estableció otro record.

El St. Luis ganó el campeonato mundial en su primera aparición en una serie, empatando el recor que poseían los Reds de Cincinnati, que ganaron en 1919; los Indios de Cleveland, que ganaron en 1920 y los Senadores de Washington que lo hicieron en 1924.

Y por último, esta es la sexta vez, en su historia basebolera, que St. Luis tiene un team ganador. El primero fué en la Unión Americana, circuito independiente en 1884. Después obtuvo cuatro en la Asociación Americana; en 1885, 1886, 1887 y 1888 y ahora en la Liga Nacional.

Había ganado un campeonato mundial, derrotando a las Medias Blancas de Pop Anson en el año de 1886, cuatro juegos contra dos. Esta es la primera vez que triunfan desde que el basball se reorganizó.

NOTAS DEL DIAMANTE

La noticia de que George Sisler se dirigirá en la próxima temporada a los Browns de St. Luis, aunque esperada desde hacía tiempo, ha causado mucha impresión en los principales círculos deportivos. Phil Ball, el dueño de los Browns, no ha querido esperar a otra temporada de prueba y ha decidido, sustituir a Sisler por un hombre de verdadera inteligencia que sepa llevar a la tropa al triunfo.

La destitución de Sisler era esperada, pero, como se las arreglará Ball para mantener al excelente iniciador junto al team, aunque solo sea como jugador?

Es indudable que tan pronto como reciba su suspensión como director, Sisler pedirá una entrevista y en ella renuncia a su puesto como player del team. Ball no podrá negarle la aceptación de la renuncia y entonces surgirán los clubs compradores que tratarán de adquirir los servicios de George. A dónde irá a parar éste?

El Washington, por lo menos, ha ofrecido a Judge y a Jeckinpaugh por sus servicios; el Filadelfia Americano da a Joe Hauser y al pitcher Howard Emhke; el Boston le da varios players, entre ellos al inicialista Phil Todt, que es algo bueno y por último, los Tigres ofrecen a uno de sus outfielders y al inicialista Blue. En lo que respecta al nuevo manager, podemos decir que Ball tiene pensado darle el puesto a George Moriarty, ex-umpire de la Liga Americana, y jugador que fué de los Tigres de Detroit,—con los cuales estuvo hasta 1915,—y de los New York Yankees, a los que perteneció en tres temporadas.

Moriarty está considerado como uno de los hombres más inteligentes del base ball y actualmente se encuentra retirado del baseball activo, aunque escribe artículos para distintas publicaciones y revistas.

También pudiera ser que Ball fijara su vista en Donie Bush, que dirigió últimamente al Indianapolis de la Ass. Americana, o bien en Bibb Falkenberg, que contribuyó al triunfo de los Cardenales en la Liga Nacional como asistant manager de Rogers Honrsby.

No faltan tampoco los que piensan que Wally Schang, el veterano receptor, será el designado para cubrir la plaza vacante, siendo esta la primera vez que un catcher jugador sea el manager de un team.

Phil Ball está aún en dudas. El no quiere perder los servicios de Sisler, pero como sabe que éste no se resignará a jugar simplemente sin ser manager, está buscando la manera de hacer una buena negociación que le permita hacer cambios en el team sin sentir la pérdida de Georges.

En varios juegos de la serie mundial, Gene Tunney y Jack Dempsey se encontraron frente a frente y... ambos sonrieron. Gene como campeón y Jack como nuevo aspirante. Hace un año, la cosa era al revés.

El palco de Tunney estaba a varios metros del de Jack.

Bob Connery, presidente del Club St. Paul de la Ass. Americana, acaba de anunciar que recibirá un catcher, dos pitchers, un outfielder y posiblemente un infielder en pago de los servicios del catcher Fred Hoffman y del short stop Pee Wee Wachinger, que desde la próxima temporada vestirán el uniforme de los Red Sox.

El outfielder Cliff Lee, será uno de los players que el Cleveland enviará al Club Newark de la Liga Internacional en pago de los servicios del infielder Lew Fonseca, que jugó muy buena pelota en dicho circuita en esta última temporada.

Se continúa rumorando que los Reds de Cincinnati harán un gran cambio con los Gigantes de McGraw, mediante el cual Frank Frisch pasará a vestir el uniforme Rojo, mientras Eddie Roush portará por segunda vez el de los Gigantes.

Quien ganará en este cambio?

Cuando los Robins de Brooklyn adquirieron al infielder Johnny Butler del Club Milwaukee de la Ass. Americana, enviaron a dicho teams varios jugadores como completo al pago, entre ellos estaba Babe Herman, quien no pudo cubrir la inicial del Milwaukee por tener estos ya un buen jugador en la posición. Devuelto al Brooklyn, Herman fué usado como suplente hasta que la enfermedad Jacques Fournier le dió oportunidad de cubrir la plaza regular.

Su batting fué extraordinario y, cosas del baseball, ahora es Buttler quien tiene más chance de ir a las menores, mientras él figura como uno de los players más valiosos que tiene la novena.

Los pitchers del New York Yankees se quejan amargamente. Declaran que la mayoría de los críticos le "vendieron" a Tommy Thevenow como un hitter mediocre y... resultó el más peligroso de toda la novena Cardenal. Según Hoyt: "No había bolas que pasarle. Todas las castigaba fácilmente".

Pennock, dice: "Si este es el hitter más malo, y batea así, los mejores deben estar en un gran slump".

Bob Meusel y Chick Hafey, ambos left fielders del St. Luis y New York respectivamente, se quejan de que el sol no les dejó fildear muchas bolas fáciles en la serie mundial. Hafey dió a los Yankees un triunfo 2 x 2 en diez inning, y Meusel dió a los Cardenales la serie mundial. En el cambio, salió ganando el St. Luis...

ALEXANDER ES EL HEROE MAXIMO DE LA SERIE MUNDIAL DE 1926

FUE EL QUIEN EN LOS MOMENTOS DIFICILES CONTUVO A LA BATERIA YANKEE.- ALGO SOBRE LA CARRERA BASEBOLERA DEL VIEJO LANZADOR

Para los fanáticos del baseball en general, la serie mundial no ha tenido más que un héroe: Grover Cleveland Alexander, quien con un control nunca imaginado por su propio manager, dominó por completo a los terribles sluggers del New York Yankees, y se anotó tres triunfos resonantes en la serie; dos de los que se apuntan, 6 x 2 y 10 x 2 y el otro, —el más resonante de todos,— como pitcher tapón, haciendo posible la victoria de su team en un momento en que los Yankees, querían ganar la serie por medio del buen hitting.

"Alejandro, el grande", —como le dicen los fanáticos,— se burló por completo de los grandes hitters del New York, a pesar de tener 39 años sobre sí. Ponchó a 17 hombres, demostrando con ello que todavía le queda "un poco" de control y mantuvo anestesiado al famoso Babe Ruth, que llegó a inspirar verdadero horror a los pitchers Cardenales, después que acumuló tres jonrones en un juego.

Cuando finalizó el último juego de la serie, Miller Huggins admiró la labor del maestro y declaró: "No pudimos con el viejo, que es aun, una de las glorias del baseball". Nosotros seguimos al piloto newyorkino y nos quitamos modestamente el sombrero ante su más señalado triunfo.

Yo fuí uno de los que indiqué que Grover no resistiría a los "Murderer's Row", como le llaman a los Yankees, debido a su vejez, pero como joven al fin, me engañé y puedo decir que fué precisamente la vejez lo que ayudó al gran "Alex" a dominar a los hitters newyorkinos. En ningún momento estuvo en peligro y siempre demostró ser, uno de los grandes lanzadores de la época actual.

Lució más, vamos, que el mismo Walter Johnson, pues éste, al fin y al cabo, sucumbió ante el hitting de los Piratas, mientras que Alex fué en todos los momentos, el hombre que mantenía a "pan y agua" a Babe Ruth, que aunque muchos digan lo contrario, es quien mantiene el paso de los Yankees.....

St. Luis le debe una estatua!

GALI.

A continuación publicamos el record de Alexander, tal como aparece en la última edición del "Who's Who in Baseball":

GROVER CLEVELAND ALEXANDER

Nació en St. Paul, Neb., Febrero 26 de 1887. Tira y batea a la derecha. Tiene 6 pies una pulgada de estatura y pesa 175 libras.

Su record es:

Año	Club	Liga	J.	I.P.	G.	P.	Ave	S.O.	OB.	BH.	Avg
1909	Galesburg a.	Ill-Mo.	24	219	15	8	.652	198	42	124	2.58
1910	Indianapolis	A. A.	2	...	..	..	....	...	..	...	....
1910	Syracuse c.	N Y. St.	43	245	29	14	.674	204	67	215	2.20
1911	Philadelphia	N. Y.	48	367	28	13	.683	227	129	285	2.14
1912	Philadelphia	N. L.	46	310	19	17	.543	195	107	289	2.81
1913	Philadelphia	N. L.	47	306	22	8	.733	159	75	283	2.79
1914	Philadelphia	N. L.	46	355	27	15	.642	214	76	327	2.38
1915	Philadelphia	N. L.	49	376	31	10	.756	241	64	253	1.22
1916	Philadelphia	N. L.	48	389	33	12	.733	167	50	323	1.55
1917	Philadelphia	N. L.	45	388	30	13	.698	201	58	336	1.85
1918	Chicago	N. L.	3	...	2	1	.667	...	..	...	....
1919	Chicago	N. L.	30	235	16	11	.593	121	38	180	1.72
1920	Chicago	N. L.	46	363	27	14	.659	173	69	335	1.91
1921	Chicago	N. L.	31	252	15	13	.536	77	33	286	3.39
1922	Chicago	N. L.	33	246	16	13	.552	48	34	283	3.62
1923	Chicago	N. L.	39	305	22	12	.647	72	30	308	3.19
1924	Chicago	N. L.	21	169	12	5	.706	33	25	183	3.04
1925	Chicago	N. L.	32	236	15	11	.577	63	29	270	3.39

Record en la temporada de 1926:

J.	G.	P.	Ave.	H.	R.	Bb.	SO.
30	12	10	.545	132	88	31	40

M.E.C.D. 2016

SOCIEDADES ESPAÑOLAS

Asociación Canaria

IMPORTANTE ESCRITO DEL PRESIDENTE DE LA ASOCIACION CANARIA AL EMBAJADOR DE ESPAÑA EN ESTA CAPITAL.— SE RELACIONA CON EL CASO DEL VAPOR "ANTONIO LOPEZ" QUE NO PUDO SEGUIR SU INICIADO VIAJE A CANARIAS, DEBIDO A LAS AVERIAS QUE SUFRIERA.—LA PETICION QUE SE HACE, POR DEMAS JUSTA, DEBE SER ATENDIDA POR LA EMBAJADA.

El presidente general de la Asociación Canaria, don Antonio Ortega Jiménez, atento siempre a todo aquello que de alguna manera afecte a los intereses de la laboriosa colonia que representa, dirigió en el día de ayer, al Excelentísimo señor embajador de España en Cuba, el escrito que más abajo insertamos y que se relaciona con el caso ocurrido al vapor "Antonio López", que después de iniciar su viaje tuvo necesidad de regresar a este puerto a consecuencias de las grandes averías que sufriera en sus máquinas.

La petición que por medio de ese escrito formula el estimado presidente de la Asociación Canaria, la consideramos altamente justa y razonada, toda vez que, de no accederse a ello, se ocasionarían grandes perjuicios a esos viajeros pertenecientes, en su casi totalidad, a clases trabajadoras y humildes, cuyos recursos no le permiten hacer frente a contratiempos y demoras de esta índole, de los cuales no son en lo absoluto responsables.

El aludido escrito dice así:

"Asociación Canaria.— Habana.— Presidencia.— Octubre 14 de 1926.— Excelentísimo señor embajador de España.— Ciudad.— Excelentísimo señor: El vapor "Antonio López", que salió del puerto de la Habana el día 4 del actual, hubo de regresar el día 5 por una avería de gran importancia que recibiera en la máquina.

"Esa penosa circunstancia, que lamento de todas veras, ha determinado que el pasaje de Canarias que se encuentra a bordo, en su casi totalidad de tercera clase, se dirigiera a la presidencia de este Centro en solicitud de que se le traslade al "Cristóbal Colón", y que este buque haga escala en uno de los puertos de Canarias en lugar de ir directamente al Norte de España, tal como hizo la Compañía Trasatlántica Francesa en septiembre último con el vapor "Lafayette". En manera alguna ese pasaje podría ir a La Coruña debido a la imposibilidad de abonar el largo viaje que tendría que realizar (Coruña, Cádiz y Cádiz a Canarias).

"Además, de no ir a Canarias el "Cristóbal Colón", ese pasaje, necesariamente tendría que permanecer en el "Antonio López" hasta el día 28, fecha sobre la cual tiene anunciada su salida el "Patricio de Satrústegui", inaceptable y prolongada demora que afectaría intensamente los intereses de los elementos que lo constituyen.

"Tengo conocimiento de que el señor Manuel Otaduy, sumamente interesado en dar una resolución favorable a este asunto, ha cablegrafiado a la Dirección de la compañía pidiéndole autorización para llevar a efecto la medida que he tenido a bien señalar; y ha obtenido la contestación de que solicitaría del Gobierno de Su Majestad variar el itinerario.

"En tal virtud he creído oportuno elevar a usted mi encarecido ruego para recabar se digne interponer su valiosísima acción tanto aquí como en Madrid, para que esos compatriotas nuestros puedan seguir su viaje directo a Canarias el día 16 en el "Cristóbal Colón".

"Evidenciándole que la gratitud de esta entidad sería, al par que sincera, muy sentida, si se viese por usted correspondida, como espera en esta oportunidad, queda de usted muy atento y seguro servidor q. l. b. l. m.—(Firmado) Antonio Ortega Jiménez, Presidente".

Seguros estamos de que el Excelentísimo señor Gutiérrez de Agüera, embajador de España en nuestro país, hará cuantas gestiones sean necesarias para dejar complacido en sus justísimas peticiones al Centro Canario, prestando así un señalado servicio a esos compatriotas suyos que lo reclaman.

ASOCIACION DE DEPENDIENTES

ELOCUENTE CARTA DE FELICITACION AL SEÑOR AURELIO PESTANA. — ATENTO TELEGRAMA DEL PRESIDENTE DE LA COLONIA CHINA CON MOTIVO DE LA FIESTA DE LA RAZA

Una carta muy expresiva que no necesita comentarios: Habana, 7 de octubre de 1926. Sr. Aurelio Pestana. Presidente de la Sección de Instrucción y Bellas Artes. Asociación de Dependientes. Muy señor mío: Los pasos preliminares para cubrir las plazas de Profesorado de esa Asociación de Dependientes del Comercio por medio de "Oposiciones" celebradas éstas con el mayor orden y espíritu de imparcialidad, (caso raro en estas luchas intelectuales) la hermosa velada de apertura del curso escolar del año 1925-26 efectuada con toda brillantes la noche del pasado domingo día 3, y, últimamente, la organización dada para la instalación de los alumnos en las aulas respectivas dan derecho a reconocer en usted al hombre voluntarioso e inteligente que, arrastrando obstáculos, ha sabido dar un ejemplo de buena organización y arrancar un aplauso no solo de la Junta Directiva, sino de toda persona juzgado su labor con la justicia que merece.

La prensa, sin excepciones, elogia la competencia demostrada por usted sus compañeros y amigos e igualmente se asocia a ese regocijo. Yo en nombre de la Sección que tengo el honor de presidir y en el mío propio, me apresuro en hacerle presente nuestra gran satisfacción por el mérito alcanzado.

Ha sabido usted señor Pestana, hacer una obra que perdurará en la historia social y los que en el mañana le sucedan en el cargo que hoy ocupa, apartándose de esa vanidad que pudiera juzgarse propia en algunos casos, harán suyo su programa y seguirán la ruta de organización por la que se rigen hoy las escuelas en sus clases diurnas y nocturnas.

Acepte esta felicitación que espontáneamente hago con el reitero del afecto y consideración más distinguida, de su affmo. amigo y S. S. José Bustapie, Presidente de la Sección de Instrucción de la Sociedad de Empleados de la Nueva Fábrica de Hielo. Esteban Martínez, Margant Ramos.

EL TELEGRAMA

Sr. Presidente Asociación Dependientes. — Habana. Esta Asociación felicita a esa memorable fecha para España.—**Alfredo Pons Gil**, Presidente Colonia China Cuba.

EL PROFESOR DE DIBUJO Y PINTURA

Terminaron en la Asociación de Dependientes las oposiciones para cubrir la plaza, vacante de profesor de Dibujo y Pintura. El resultado de estas justas ha sido brillante: formaron el tribunal artistas de tan reconocida competencia como la señora María Capdevila, profesora de la Escuela Normal para Maestros de la Habana, y los señores Juan Hernández Giro, y Esteban Valderrama.

Los opositores,—cuyos nombres daremos mañana—han realizado un brillante esfuerzo dividido en creyón, acuarela y Oleo, este último, sobre un modelo vivo.

El Presidente de la Sección de Instrucción señor Aurelio Pestana, satisfecho del resultado de las oposiciones nos comunica que durante dos días, estarán expuestos para que la masa social y los aficionados puedan conocer los trabajos de oposición, realizados por cada opositor nista respectivamente.

Hoy y mañana, pues, permanecerán expuestos al público los mencionados trabajos en los salones del Centro contiguos a la Secretaría, de 8 a 10 p. m., y por la prensa en general invita el presidente don Enrique Rentería a los asociados exhortándoles que concurran para que puedan apreciar sobre el terreno, pudiéramos decir, la justicia con que se ha fallado el tribunal y el éxito triunfal de las oposiciones.

La próxima Junta Directiva del Centro Castellano

Para el viernes 15 está citada la Junta Directiva a sesión extraordinaria para tratar especialmente los informes que rendirán las comisiones nombradas en la Junta anterior en relación con la Federación Médica de Cuba y cuyo asunto será llevado a la Junta General extraordinaria que esta cinta da para el lunes 18 de los corrientes. En dicha Junta General la Directiva recabará poderes de la indicada General para que una comisión debidamente investida de dichos poderes trate con la Federación Médica de Cuba acerca del problema planteado.

LA REVISTA CASTILLA

Muy en breve verá la luz esta revista que será debida a los esfuerzos de dos entusiastas Castellanos los señores Manuel F. Sánchez Prior y Olegario Cuenllas los que fungirán de iDrector el primero y Administrador el segundo dicha revista que será primorosamente presentada obstentará vistas de la región Castellana así como información amena de todo lo relacionado con los Castellanos en Cuba. Coloborarán en dicha Revista algunas firmas de gran relieve y tenemos entendido que han sido nombrados en varias regiones de Castilla corresponsales que tendrán al tanto a los lectores de Castilla de los asuntos de más actualidad así como informaciones gráficas.

NIÑOS LLORAN POR SABROSO 15 cts.
PALMACRISTE. LEGITIMO
(ACEITE RICINO SABROSO)
SARRÁ. BUENAS FARMACIAS

ACTOS Y JUNTAS

"SAN LORENZO DE ARBOL Y SU COMARCA"

La Junta Directiva ordinaria ha de celebrarse el día 15 a las 8 y media p. m. en Salud 112. Orden del día: Lectura edl acta anterior. Informe. Balance del 3er. trimestre. Correspondencia. Asuntos Generales.

"CONCEJO DE CUDILLERO"

La Junta de Directiva reglamentaria tendrá efecto el día 15 a las 8 y media en el Centro Asturiano. Orden del día: Acta anterior. Tesorería y Asuntos generales.

CLUB BELMONTINO

La Junta Directiva Ord. se celebrará el día 15 del corriente a las 9 p. m. de la noche en Industria 160. Orden del día: Asuntos Reglamentarios.

BALEARES SPORT CLUB

Programa del gran baile de la Victoria que celebran los señores socios de este Club, por la conquista brillantemente conseguida por su invicto equipo en el Campeonato Regional de Segunda Categoría de Foot-Ball Asociación, 1926-1927, en los salones del Centro Balear la noche del próximo domingo:

Programa bailable que ejecutará la Villa Berroa Jazz Band

Primera parte:

Vals, Cheritza; Danzón, Lirios; Fox trot, My cutey's due at two-to-two-to-day; Danzón, Yo no tengo quien me quiera; Pasodoble, Los piropos; Schotis, Postinero; Danzón, La chaucha; Un son oriental.

Intermedio.—Entrega de medallas a los jugadores.

Segunda parte:

Pasodoble, Valencia; Danzón, Meneíto suave; Fox trot, Then i'll be happy; Mazurca, Paquita; Danzón, La sangre me llama morena; Fox trot, You love me; Danzón, Linda mora; Pasodoble, Viva el Balear Sport Club.

EL MOBILIARIO DEL NUEVO PALACIO DEL CENTRO ASTURIANO

El mobiliario del Palacio Social de los asturianos, será digno del gran edificio que dentro de poco ostentará su magnificencia para orgullo y gala de esta hermosa ciudad. Por los cables de ayer nos hemos enterado del entusiasmo que existe para concurrir a la subasta del mobiliario, viendo con satisfacción que supera a cuanto podíamos imaginar, pues los comerciantes astures, se disponen a concurrir a la subasta anunciada en competencia con casas extranjeras de reconocida solvencia y reputación.

Los asturianos han puesto todo su cariño en la Casa Solariega, y la Junta Directiva velando por los altos intereses sociales, desea que en el nuevo edificio que adornará en breve nuestra capital, todo esté en perfecta armonía con los sagrados principios del arte, formando un conjunto estético que no solo será un magnífico exponente de la vitalidad del Centro, sino que constituirá tal vez, la Casa Social más bella de cuantas existen en la Habana, y acaso la primera de América por el orden, la distribución y la belleza de todas las partes.

Los muebles serán todos de estilo de renacimiento español, estilo imponderable cuya majestad y valor está por demás ensalzar, y adecuados a las necesidades y grandeza del Palacio de los asturianos.

Pueden estar satisfechos todos los socios y especialmente los astures, pues la Junta de Gobierno hará cuanto le sea posible para que los sacrificios de nuestros antepasados y el cariño de los actuales socios, se vea compensado al poder contemplar en todo su esplendor la Casa de Asturias en Cuba.

La subasta se verificará el 29 del actual, a las ocho y media de la noche. Viernes 29.

EL BAILE PERFUMADO DE LA NUEVA FABRICA DE HIELO

El pasado sábado 9.

Fué un triunfo.

Del que deben sentirse orgullosos los entusiastas miembros de la Sección de Recreo y Adorno, que preside el señor Manuel Casanova.

Selecta la concurrencia.

Numerosísima.

Imposible dar una relación detallada.

Las damas y damitas fueron obsequiadas con muestras de delicados perfumes.

Galantería de la Sección.

Y de su Presidente Honorario.

Entre aquella pléyade de gentiles señoritas pudimos anotar las siguientes:

La simpática candidata al Concurso de Belleza que celebra este DIARIO, María Vega Zamora, acompañada de su comité de damas.

Todas hermosas y elegantes:

Palmira Iturbe, Gracia Gutiérrez, Angela Gato, Pura Castañeda, Teresa Santana, América Castañeda, y la simpatiquísima Soledad Vega.

La elegante Panchita Pérez, Evangelina Díaz, María de los Angeles Gutiérrez, Rosalía Gutiérerz, Caridad Villaverde, Nena Más, Aurorita Alvarez, Luz María Valdés, Juanita Padrón, Josefina Miranda.

Carmela, Cuca y Minerva Cabrera, Dolores Migoya, Laurita Checa, Amelia Roque, Eugenia Rodríguez, Blanca Dieppa, María Morejón y Polita París.

Y para cerrar la relación las simpáticas hermanitas, a las que tuvimos el gusto de saludar.

María, Concha, Josefa y Teresa Luque.

Vaya con ésta nuestro saludo a la Nueva Fábrica de Hielo.

Y nuestra felicitación.

¿Qué es mejor para el mal de estómago?

La mayoría de las dolencias estomacales, como indigestión, acedía, gases, dolor, acidez, etc., son causadas por un exceso de ácido en el estómago.

Los digestivos artificiales, como la pepsina, no están indicados en esos casos y pueden causar mucho daño. Pruébese echar a un lado todos los digestivos y trátese de neutralizar el ácido que ha descompuesto el estómago tomando una cucharada o dos pastillas de Magnesia Bisurada pura en un poco de agua. Esta dosis calma instantáneamente el estómago y hace desaparecer el dolor y el malestar, y la digestión de los alimentos se hace como lo manda la naturaleza. Para el rápido alivio de la acidez del estómago

LA MAYORÍA PREFIERE LA MAGNESIA BISURADA

LABOR CULTURAL EN FENE Y "EL CORREO GALLEGO" DE FERROL

En los planteles "Concepción Arenal" y "Curros Enríquez", se realizaron los brillantes exámenes de fin de curso, que demostraron la labor enorme desarrollada en las cuatro aulas que mantiene la sociedad "Naturales del Ayuntamiento de Fene" de la Habana.

Los días 19 y 20 fueron los exámenes referidos, cuyo tribunal se componía además de los ilustrados maestros nacionales señorita Rosario Trasmonte, don Ramón Prieto y don Antonio Trasmonte, del alcalde del pueblo y uno de los apoderados de aquella entidad don Manuel Vizoso, de los apoderados don Leopoldo Castiñeira, gran benefactor; don Juan Galdo, don Francisco Barcia, del excontador de la entidad en la Habana don José Martínez Vila, don Cipriano Rodríguez, y los cuatro profesores de los planteles señorita Mato, Membiela y señores Paredes y Seijas. Ante estos señores, los niños y niñas de "Curros Enríquez" el 19 y los de "Concepción Arenal" el 20, dieron pruebas de su provechosa labor; pero la demostración clara y brillante, ha sido recogida en la exposición de trabajos el día 21 en el plantel "Concepción Arenal".

En trabajos femeninos, había verdaderos primores, un derroche de buen gusto y arte; en los masculinos, vimos todos los trabajos hechos durante el año en la "Concepción Arenal", y que constaban de hermosos trabajos de dibujo lineal y cartográficos, bellísimas composiciones en español y francés, los gráficos de dos vuelos Buenos Aires y Manila, con sus composiciones correspondientes, cartulinas de botánica, etc., etc.

Llamó mucho la atención el hermoso cuadro con un plano completo de plantel escolar y casa-habitación para los maestros, que el alumno Francisco Anca al despedirse de la escuela hizo, para ofrecer al Ayuntamiento de Fene, y que mediante adecuada peroración entregó al alcalde.

Durante la tarde del 21, que fué cuando se realizó la exposición, los profesores de la entidad, organizaron un festival artístico, por alumnos y ex-alumnos que fué un verdadero éxito. Pusieron en escena "Dolores" de Arniches, el hermoso poema dramático de Campoamor "Guerra a la Guerra" y la entretenida comedia de la señorita Membiela "La niñera". Como final de la artística fiesta, el coro del plantel "Concepción Arenal", compuesto de diez y nueve voces cantó diversos aires regionales que acompañó al piano la señorita Mato.

Los apoderados de la sociedad fundadora obsequiaron con pastas y bombones a los niños y con refrescos y habanos a los concurrentes a la simpática fiesta, los cuales felicitaron muy calurosamente a los cultos maestros por su celo y entusiasmo para la enseñanza.

Mucho nos complace hacer constar notas tan halagüeñas para las escuelas de la sociedad "Naturales de Fene", que sin auxilio oficial ha logrado construir edificios propios para los distintos grados, en los que reciben enseñanza más de doscientos niños y niñas, gratuitamente a los más o mediante el módico estipendio de tres pesetas mensuales a algunos, facilitándoles los libros y material de enseñanza que necesitan.

Nuestra felicitación al ilustre profesorado, a los sostenedores de tan útiles centros docentes y muy en especial al presidente de la sociedad "Naturales de Fene" don Juan Varela Grande, que lleva nueve años al frente de la misma y que ha probado una vez más su amor a la tierra donando 15,000 pesetas para la construcción de otro plantel escolar con dos aulas en la parroquia de Limodre, del mismo Ayuntamiento, para el que los hijos de aquel lugar, emigrados, han aportado un efectivo de pesetas 40,000.

Así es como se contribuye al progreso y engrandecimiento de la tierra.

Hasta aquí lo copiado de "El Correo Gallego" de El Ferrol y que hoy transcribimos en estas columnas por haber dado empiezo al nuevo curso escolar en los planteles sostenidos por la sociedad "Naturales del Ayuntamiento de Fene" y también para felicitar a los sostenedores de esa gran sociedad de instrucción y dar más animosidad a los socios de la misma, así como a todos los españoles en general con el objeto de que, cada cual donde le corresponda, contribuya con el mayor entusiasmo a fomentar hasta lo máximo la instrucción para mayor engrandecimiento de España.

Movimiento de Enfermos

QUINTA DE SALUD LA BALEAR

Movimiento de enfermos habido en la Quinta "La Balear", el día 11 de Octubre de 1926.

ENTRADAS: Concepción Pardo, Consuelo Domínguez Bastos, Amparo Varcárcel Díaz, Servanda Alonso Vega, Consuelo Casaiz Costa, Balbina García Díaz, Consuelo González de Díaz y Josefina Morales Campo.

SALIDAS: Miguel Bestard Palmer, Mercedes Pérez Gómez, Concepción López Paz, María Méndez, Adelaida López Mourelle, Carmen Concheso Alvarez, Gabriel Cerda Morro, Socorro Fernández Sánchez, Dolores Fernández Enseñat, Perfecta Julia Fernández, Rosa Rodríguez Fernández, Delfina Mederos Garcaí y Juana Delgado Hernández.

SANATORIO "COVADONGA"

MOVIMIENTO GENERAL DE ENFERMOS EN EL DIA 14 DE OCTUBRE

Entrados: Sres. José Abay Abay, Miguel José Abay Cecine, Francisco Carbajal Chávez, Salustiano Suárez, Joaquín de la Grana Fernández, Juan Méndez Martínez, José García Méndez, E. Morgado Ruiz, Manuel Fernández González, José Pérez Rodríguez, Edelmiro Quintana Blanco, Angel Giarinotti, Benigno Pardo Riestra, Rogelio Valdés González, Eduardo de la Roza Galindo, José Antonio García Olay, Julián Rey Fernández, José Haya Salas, Manuel Lozano García, Evaristo Zarabozo Pérez, Santiago García, Francisco Quintana Lastra, Pascual Pérez Pérez, José María Lombardero Molnero, Sabino Rodríguez Fernández, José Antonio González Galán, Gonzalo García González, Manuel García García, José Busto Candia, Alfredo Carcaba Rodríguez, Francisco Cobian Ayala, Manuel López Alvarez, Antonio Ron García y José A. de la Roz Díaz. Salidos: Sres. Manuel Salgado García, Genaro González González, José Feito Pérez, Manuel Huerta Cueto, Amador de la Roz Díaz, Domingo Lozano García, Manuel Fernández García, Emilio González Gutiérrez, Francisco Carrasco Belmonte, José Rodríguez Tamargo, Valentín Pérez Fernández, Francisco Bárcena García, Serrano Corral Corral, José María Pérez García, Manuel López Lamela, Ramón Martínez González, Andrés C. Cosio Ramírez, Avelino González González, Francisco García Pérez, Mariano Manjón Fresno, Evaristo Zarabozo Pérez, Rogelio Saez Martínez, Antonio Sierra Pérez, David Menéndez Campoamor, Julio Scheile, Juan Prado Gutiérrez, Francisco Gómez Ardures, Serafín García Leiva.

Habana, Octubre 14|926.

PARTIDA JUDIAL DE ARZUA

El Comité organizador de la fiesta que tiene acordada esta Sociedad para el día 24 del corriente en la terraza del Carmelo, ha celebrado sesión y entre los acuerdos tomados, figura la designación de la comisión que ha de contratar los servicios de la orquesta que ha de amenizar la fiesta.

Los fondos que se recauden en esta fiesta, serán destinados a la adquisición de un terreno en el Cementerio para la construcción del panteón social.

Teniendo el propósito de llevar a cabo esa obra, sin perjuicio de lesionar los fondos sociales, dedicados a obras nobilísimas y altruistas, que redunden en beneficio del Partido de Arzua, es el auxilio a la instrucción y los actos de beneficencia, la idea de llevar a cabo esta otra por este medio indirecto ha sido recibida con el mayor entusiasmo y el Comité espera que todos han de aportar su concurso a la obra, ya que además de constituir un triunfo para la sociedad, ésta les ofrecerá una brillante fiesta bailable.

El Comité se reúne periódicamente para cambiar impresiones y tomar acuerdos.

SUPER-TINTA ESCRIBIR-
AZUL-NEGRA-Y ROJA-
SARRÁ BUENAS FARMACIAS

Guía del Elector Cubano

Por SALVADOR VAZQUEZ

Prólogo del doctor Gustavo Gutiérrez. Introducción de J. L. Franco

Este libro es de necesidad a los Presidentes, Secretarios y miembros de las Mesas Electorales. En él hallarán todos los datos que les sean necesarios, para el desempeño de sus cargos y especialmente lo que se refiere a modelos de actas, peticiones de certificado, etc. Contiene también el Almanaque Electoral, la Cartilla Electoral y los estatutos de los partidos Liberal, Conservados y Popular. Es igualmente de utilidad a todo ciudadano que desee ejercitar sus derechos de votante.

Precio del ejemplar en la Habana.. .. .. $ 1.50
En los demás lugares de la Isla, certificado .... . $ 1.70

ALMANAQUE BAILLY-BAILLIERE PARA 1927 o sea PEQUEÑA ENCICLOPEDIA POPULAR DE LA VIDA PRACTICA

El mas completo de los Almanaques. Contiene multitud de datos astronómicos, efemérides de los sucesos ocurridos en el mundo durante el año 1926, el calendario y santoral completos y AGENDA para anotaciones diarias.

Precio del ejemplar encuadernado.. .. .. $ 0.60

AGENDA DE BUFETE O LIBRO DE MEMORIA PARA 1927

Una Agenda completa para anotaciones diarias. Por su tamaño es propia para bufete y oficinas de toda clase.

Precio del ejemplar encuadernado.. .. .. $ 0.80

OTRAS NOVEDADES

MATTHES (Dr. M).—Diagnóstico Diferencial de las Enfermedades Internas. Esta obra es producto de la experiencia del autor en multitud de casos, con consideración de las teorías mas modernas en la materia. Edición esmeradísima, ilustrada con 109 grabados. Barcelona 1926. 1 tomo de 791 páginas encuadernado en tela.. .. .. $ 8.00

TEJERINA (Dr. Nicanor).—Tanatología y Necroscopia Forense. Estudios modernos, que responden al Programa de la Universidad de Buenos Aires. Buenos Aires 1926. 1 tomo en 4o. a la rústica.. .. .. $ 2.00

Enciclopedia Jurídica Española. Apendice de 1925. Tomo II. Contiene desde la F. en adelante. Barcelona 1926. 1 tomo en 4o. encuadernado en tapas.. .. $ 6.00

CARRARA (Francisco). — Teoría de la Tentativa y de la Complicidad o del Grado de la Fuerza Física del Delito. Traducción de V. Romero Girón. Madrid 1926. 1 tomo en 8o. encuadernado en pasta española.. .. .. $ 2.00

CODIGO CIVIL DE CUBA, publicado por la Revista de los Tribunales. Contiene la Ley de Bases, correcciones y reformas introducidas hasta el día por el Gobierno de Cuba y la Doctrina del Tribunal Supremo. Madrid. 1 tomo en 8o. con 900 páginas encuadernado en tela. $2.25

GEUSEN (L.)— Construcciones de Hierro. Hermosísima edición que contiene lo mas moderno en Ingeniería y obras de hierro. Contiene multitud de grabados. Madrid 1926. 1 tomo en folio encuadernado en tela.. $ 8.00

FERRI (Enrico).— Proyecto de Código Penal para Italia. Exposición de las teorías positivistas, cuyas ventajas habrán de culminar en el éxito mas lisonjero, con las reformas respectivas. Madrid 1926. 1 tomo en 8o. encuadernado en pasta española.. .. .. $ 2.00

D'ARPI (Mario).— México. Magnífico Album con 147 ilustraciones en negro, 2 láminas en colores y 2 cartas geográficas, que representan lo mas notable en arquitectura antigua, paisaje, monumentos, etc. Bergamo 1 tomo en folio encuadernado en tela.. .. .. $ 3.50

LIBRERIA "CERVANTES" DE R. VELOSO Y CIA.
Avenida de Italia 62. Apartado 1115. Teléfono A-4958. Habana.

A LOS CASTELLANOS

El Centro Castellano y la Sociedad Castellana de Beneficencia, tienen acordado celebrar la fiesta religiosa anual en honor y gloria de Santa Teresa de Jesús, patrona de ambas Sociedades, el domingo 17, en la nueva gran Iglesia que los R. P. Carmelitas abrirán al culto el 15 del corriente.

En esta grandiosa nueva Iglesia de la Parroquia de Nuestra Sra. del Carmen, se celebrará la misa mayor con gran orquesta y voces del coro.

Los RR. PP. Carmelitas tienen a su cargo la celebración de esta gran fiesta que los castellanos dedican a su gloriosa Patrona Santa Teresa de Jesús. Acompañarán los estandartes y el Pendón de Castilla.

Los castellanos se proponen concurrir con sus familias respectivas a esta gran fiesta religiosa, a la nueva parroquia del Carmen, situada en Infanta y Concordia.

Habana, 6 de octubre de 1926.

La Comisión.

CENTRO VASCO

Nuevamente en jaque; pero esta vez con doble fin, se han puesto los componentes de la directiva de la Sección de Fiestas del Centro Vasco; y a este objeto, el domingo 17 del actual, a las ocho y media de la noche, celebrarán en el local social de Bernaza, 3, una velada bailable que promete ser un éxito sin precedente a juzgar por el elemento que integra y está encargado de llevar a cabo la parte artística de la fiesta.

Entre los selectos números de la primera parte que me han sido mencionados por el activo e incansable secretario de la sección, señor Angel Roldán, merece especial mención el sainete (en un acto) titulado "La Real Gana", original de Antonio Ramos Martín, obrita dramático-jocosa donde las señoritas Carmen Vidaurreta y Querubina Asunción, verdaderos amateurs del arte, pondrán en juego todas sus facultades para deleitar a la distinguida concurrencia que ese día llenará, con toda seguridad, los regios salones de Euzkal-Echea.

Juanito Mendizábal, V. Urrestarazú, señor Julio Guisasola y las enchanteresses soeurs Emilia y Angela Catafalco han sido también elegidos para ejecutar en la deliciosa noche que se avecina.

El preludio corre por cuenta y cargo de la orquesta del profesor Cárdenas; y del prólogo, no digo nada; solamente aprovecho la oportunidad para felicitar sinceramente al perspicaz y sagaz presidente de la Sección de Fiestas, señor Roque Monasterio, que sabe buscar la oportunidad para reunir conjuntamente en esta fiesta artístico-bailable, los amantes del arte y los fanáticos adoradores de Terpsícore.

El programa es excelente, máxime contando con la cooperación de la afamada Rondalla del Centro.

Auguro un triunfo por la admirable organización y por la actividad

EL BAILE AZUL DEL CLUB HABANERO

Sábado 30.

En los espléndidos salones de la Unión Castellana de Cuba.

En esa noche los clubmans celebrarán el Baile Azul, esa extraordinaria fiesta que tanto entusiasmo ha despertado entre las damas, socios y simpatizadores de la prestigiosa entidad que tan dignamente preside el culto joven Juan José de la Vega.

El Baile Azul, será la noche del 30 el tema obligado entre los amantes del baile, una reputada Jazz Band y un afamado sexteto amenizarán esta fiesta que seguramente quedará lucidísima.

La comisión organizadora, compuesta por los señores Antonio Bouza, Mario Díaz y Humberto Díaz, trabaja activamente para proporcionarle a los concurrentes nuevos atractivos.

La iluminación de los salones la hará una conocida casa de efectos eléctricos la cual ha prometido realizar un trabajo bellamente artístico que gustará sobremanera a todos, esta iluminación como saben nuestros lectores será de tonos azules.

Continuaremos informando a nuestro lectores, en sucesivas crónicas con los nuevos detalles de esta fiesta encantadora.

HIJOS DE CASTROVERDE

Nos invitan, atentamente, al banquete en homenaje al presidente, señor José A. González y al abogado de la sociedad, doctor Carlos A. Llanes, que se celebrará el día 15 de octubre de 1926, en el Hotel Biscuit, amenizado por la afamada orquesta del vapor correo español "Cristóbal Colón".

El menú será el siguiente: Cocktail Presidente; Sopa Juliana; Pargo al Horno; Pollo Cacerola; Ensalada Mixta; Vino Castell del Remey; Puding Diplomático o Frutas; Sidra El Gaitero; Café y Tabacos.

La Sección de Propaganda de los Naturales del Concejo de Boal

Se reunirá esta noche en la Secretaría del Centro Asturiano, a fin de celebrar Junta Ordinaria, para la que cita su Secretario, señor José F. Fernández, con la siguiente orden del día:

Lectura del Acta anterior.
Altas y bajas.
Informes de Comisiones y Asuntos generales.

HIJOS DEL DISTRITO DE ARBO

La Junta General ordinaria tendrá lugar el día 17 del actual, a las dos de la tarde en los salones del M. I. Centro Gallego, como continuación de la sesión anterior.

Orden del día: Informe de la Comisión de Glosa y nombramiento de la misma; Correspondencia e informes; Asuntos generales.

666
Es una prescripción para CATARROS, GRIPPE, FLU, DENGUE, FIEBRE BILIOSA Y MALARIA
Mata los gérmenes

Naturales de la Peroja

LA JUNTA GENERAL DEL DOMINGO.— APROBADO EL BALANCE SEMESTRAL.— NUEVAS INSCRIPCIONES DE SOCIOS.—INFORME SOBRE LA PROXIMA FIESTA EN LOS SALONES DE MEDINA.— REPARTO DE INVITACIONES.

El pasado domingo se celebró en los salones del Muy Ilustre Centro Gallego de la Habana la anunciada junta general de los Naturales de la Peroja.

Presidió el acto el señor Antonio Barreiro, entusiasta presidente social, acompañado en la Mesa por los señores Lorenzo Iglesias, vicepresidente; Isabelino Alvarado, tesorero y Manuel Pereira, secretario.

Leída y aprobada el acta de la sesión anterior, se dió cuenta del balance semestral visado por la Comisión de Glosa formada por los señores Baldomero Ledo, Camilo Blanco y José Fernández, balance que demuestra el brillante estado del tesoro social y que fué aprobado por unanimidad.

A continuación, el señor Afrodisio Iglesias, presidente de la Sección de Propaganda de la sociedad, dió conocimiento a la junta de las nuevas inscripciones de socios, labor a la que la sección viene prestando toda la atención que merece. La junta se mostró por ello muy complacida.

A preguntas del presidente social el presidente de la Sección de Cultura, señor Benjamín Añel, informó a la junta del estado en que se hallaban los trabajos preparatorios del gran festival y lunch que la sociedad ha acordado celebrar el día 7 de noviembre próximo en los salones de la Asociación de Propietarios de Medina y Príncipe, situados en G y 21, en el Vedado. Al efecto, presentó, ya impresos, los talonarios de las invitaciones y en el acto éstos fueron repartidos entre los miembros de la sociedad presentes en la junta, para que ellos se encarguen de colocarlos entre sus amistades, labor a la que se brindaron gustosos y llenos de entusiasmo, dando por ello una vez más, prueba de su desinteresado amor a la sociedad a que pertenecen.

No es hora todavía de hablar en detalle de esta fiesta bailable y lunch; pero sí lo es de consignar que, dado el entusiasmo de que se encuentran poseídos todos los perojanos, constituirá un nuevo y resonante triunfo para la sociedad, justificado por el acierto con que ha sabido seleccionar los elementos organizadores de sus actos sociales.

La organización de esta fiesta, como la de la anterior, que fué una maravilla de orden y de abundancia, ha sido encomendada a los siguientes señores de la Sección de Cultura: Benjamín Añel, presidente; Eliseo Iglesias Pardo, secretario y Camilo Fernández, Baldomero Ledo y Dionisio Rodríguez, vocales.

Ellos van en busca de nuevos lauros y los conquistarán, pues para ello les sobran iniciativas y entusiasmos, que es, en suma, lo que se necesita en esta clase de luchas para vencer.

AGRUPACION ARTISTICA GALLEGA

Animosos, poniendo en el empeño toda el alma, siguen los de la Artística preparando la continuación del bello programa que habían ofrecido desarrollar el domingo pasado en Víbora Park.

Habrá, como ya hemos dicho, en esta continuación, carreras de velocidad y de cintas, por los equipos Western Unión y Cable Comercial; carreras en sacos, juegos de ollas, etc., etc. Bailes por orquestas, bandas, gaitas y organillos; concursos de cantos y bailes de la región, conciertos por el orfeón y el coro típico y, a la noche, la gran Verbena con iluminación a la Veneciana.

Es muy posible que también un gran partido de foot-ball sea jugado por dos equipos comerciales, los que se hallan ansiosos de demostrar su pujanza.

Durante la Verbena se quemarán los soberbios fuegos artificiales de que tanto se viene hablando y que habrán de constituir un espectáculo sorprendente. Esto, sin contar que por la tarde las familias tienen el chance de comer hasta reventar, las meriendas que al efecto hayan preparado de antemano, y de beber el vino Riveirano, ese licor de los dioses salido de las vides galaicas para alegrar los corazones.

El domingo, de 12 m. a 12 p. m. va a ser la debacle en Víbora Park.

Para allí se están dando cita todas las familias que saben de lo que son capaces los de la Artística.

Ayuntamiento de Rodeiro

La matinee bailable la celebrará esta sociedad el día 17 de Octubre de 1926, en la gran terraza de "El Carmelo", en el Vedaod.

Programa de la matinee:

Primera Parte

1.—Vals: Te quiero.
2.—Danzón: El Florero.
3.—Fox Trot: I ll Flay To Hawaii
4.—Danzón: Aurora.
Fox Trot: Fond of You.
6.—Danzón: A la loma de Belén.
7.—Fox Trot: Normandy.
8.—Paso doble: El nuevo Machaquito.

Segunda Parte

1.—Danzón: Luz del alma.
2.—Schottis: En la Bombilla.
3.—Danzón: El Barquillero.
4.—Fox Tort: Valencia.
6.—Fox Trot: My Baby.
5.—Danzón: La sangre me llama.
7.—Danzón: Lucrecia.
Paso doble: Belmonte.

Hace desaparecer las canas, porque vigorizando el cabello, le vuelve su color negro intenso y natural.
Se unta con las manos y no las mancha. No es pintura.
" Se vende en boticas y sederías. "

LA MODERNA POESIA HABANA

TRATADO MEDICO QUIRURGICO DE LAS VIAS URINARIAS

Por Félix Legueu, segunda edición revisada y aumentada, ilustrada con 860 grabados en el texto de los cuales 61 son láminas en colores. Obra coronada por la Academia de Medicina. (Premio d'Argenteuil). Tomo primero encuadernado en pasta española $10.00.

Armand Beauvy. Sueros y vacunas. 1 tomo $1.00.
Paisseau. Tubo Digestivo. 1 tomo $1.00.
Leconte y Levant. Corazón, Arteria, Venas. 1 tomo $1.00.
Cantonnet. Oftalmología. 1 tomo $1.00.
Rendu. Hígado, Pancreas y Riñón. 1 tomo $1.00.
Loiselet. Sífilis. 1 tomo $1.00.
Cantonnet. Pulmón tuberculoso. 1 tomo $1.00.
Halbron. Enfermedades infecciosas. 1 tomo $1.00.
Gautier. Urología. 1 tomo $1.00.
Antonio Bosch Olivero. Manuel de Obstetricia normal. 1 tomo $1.20.
H. Montlaur. Sífilis adquirida. 1 tomo $1.60.
L. Bussy. Oftalmología. 1 tomo $1.60.
Jeanselme y Sezary. Sifilografía y enfermedades venereas. 1 tomo $3.00.
Carulla Riera. Algunos capítulos de obstetricia 1 tomo $0.40.
Krumm-Heller. Tratado de quirología médica. 1 tomo $1.00.
Fernández. Arquitectura molecular de los agentes terapéuticos. 1 tomo $4.00.
Mondria. EducaciTn y reeducación de la respiración. 1 tomo $1,40.
Bastos Ansart. Cirugía de las parálisis espasticas infantiles. 1 tomo $1.60.
Castex y Camauer. Clínica neurológica. 1 tomo $4.00.
Araoz Alfaro. Estudios clínicos sobre tuberculosis. Tomo 1 $5.00.
Minuto y Levati. Tratado de materia médica y terapéutica. 2 tomos. $12.00.

LA MODERNA POESIA

PI Y MARGALL Y PLACIDO
TEL. (CENTRO PRIVADO) A-7714 APARTADO, 605
HABANA

Centro Castellano

CONVOCATORIA A JUNTA GENERAL EXTRAORDINARIA

Por orden del Sr. Presidente Social, en virtud de las facultades que le concede el Reglamento en su artículo 42, tengo el gusto de invitar a todos los Sres. Asociados de este Centro para que concurran a la Junta General Extraordinaria, que se celebrará el próximo lunes día 18 en la casa social Prado y Dragones (altos) dando principio a las ocho de la noche. Será requisito indispensable la presentación del recibo del mes de Octubre y el Carnet de identificación.

ORDEN DEL DIA

Facultar a la Junta Directiva para que por medio de las personas que designe llegar a un acuerdo armónico con la Federación Médica de Cuba.

LUCIANO LARRAÑAGA.
Secretario.

10557 14, 15, 16, 17 Oct.

M.E.C.D. 2016

INFORMACIONES DEL ESTADO, LA PROVINCIA Y EL MUNICIPIO

NOTICIAS DE PALACIO

ACONCHADO SOLAMENTE

El Coronel Morales Coello informó a los periodistas de Palacio que el crucero Cuba no se había varado como se dijo, sino simplemente aconchado, lo cual no es lo mismo.

FUERZAS DEL EJERCITO OCUPAN CIEGO DE AVILA

El Jefe del Ejército dió cuenta al Jefe del Estado de las disposiciones que se han cursado por el Estado Mayor para garantizar el orden en las elecciones, habiendo sido ocupado militarmente Ciego de Avila por fuerzas del Ejército.

UN MILLON DE PESOS MAS PARA SANIDAD

El Secretario de Sanidad llevó a Palacio, para darle cuenta con él al Presidente, del anteproyecto de presupuesto de su departamento, en el cual aparece aumentado con un millón de pesos.

Propone el Secretario la creación del puesto de Subsecretario de Sanidad

NO HA RETIRADO SU CANDIDATURA

El Sr. Germán López, candidato a representante por el Partido Conservador ha manifestado a los repórteres que mantiene su candidatura a representante, por cuya elección continúa trabajando con ahinco y entusiasmo.

LOS PERIODISTAS DE PALACIO OFRECERAN UN ALMUERZO AL DR. RAFAEL J. SANCHEZ, CANDIDATO A CONCEJAL

El día 22 del actual los periodistas que hacen la información de Palacio ofrecerán un almuerzo al Dr. Rafael J. Sánchez, candidato a Concejal de los liberales.

A dicho almuerzo asistirán el Secretario de la Presidencia Dr. Viriato Gutiérrez, el Mayordomo de Palacio Sr. José Emilio Obregón y el Jefe del Despacho de aquella Secretaría Dr Ricardo Herrera, además del homenajeado.

ACLARANDO EL DECRETO DE LA ZAFRA

Está a la firma del Sr. Presidente de la República un decreto aclarando otro anterior sobre la zafra. En este se consigna que en la fecha fijada para el comienzo de la zafra, esto es el primero de enero próximo, han de principiar las labores de corte y tiro de cañas y simultáneamente la molienda.

ASUNTOS DE LA ZAFRA

Para tratar del inicio de la zafra, de la limitación de la misma y de la inmigración de antillanos para las labores del campo estuvieron en Palacio solicitando una entrevista con el Sr. Presidente los señores Varona, Pina, Mauriño y Prieto.

HOMENAJE AL ALCALDE PEREIRA

Una comisión del Centro Gallego compuesta por los Sres. Bahamonde y Bargueiras estuvo ayer en Palacio invitando al Presidente al homenaje que se organiza en honor del Alcalde interino Sr. Pereira, el cual tendrá efecto en el Centro Gallego el día 20 del actual.

DANDO CUENTA DEL RESULTADO DE UNA MISION

Conferenciaron ayer con el Presidente para darle cuenta del resultado de la misión que les llevó a Washington, representando a Cuba en un Congreso Sanitario, los Dres. Rensoli y Rivero.

VISITAS AL PRESIDENTE

Entre las personas que visitaron ayer al Presidente recordamos al Coronel Morales Coello que fué a darle cuenta del accidente sufrido en Key West por el crucero Cuba, los representantes Alberni y Pastor del Río, el Vicepresidente de la Cuban Company, el Introductor Diplomático con los Sres. Kindall y Affendai de la Legación de Noruega en la Habana, el Secretario de Instrucción Pública con el Sr. Heliodoro García Rojas.

DE COMUNICACIONES

DISTINGUIDOS VISITANTES

En el día de ayer visitó la Secretaría de Comunicaciones, el Subsecretario del Ministerio de Correos y Telégrafos de la República de Colombia, doctor Ramírez, quien se encuentra en la Habana de paso para Méjico, a donde va en representación del Gobierno de su país para asistir al Congreso Postal. Acompañaron en su visita al doctor Ramírez, el Cónsul de Colombia y el Secretario del Consulado.

Los visitantes fueron recibidos por el Secretario y el Subsecretario, señores José María Espinosa y Juan C. Zamora, respectivamente, y por los directores de Correos señor José A. Montalvo, y de Telégrafos señor Enrique Elizaga.

El doctor Ramírez seguirá viaje a Méjico el día 16.

INAUGUARACION POSPUESTA

Ha sido pospuesta para el día 24 del actual, la inauguración del Nuevo Centro de Telégrafos y de la Oficina de Correos de Santa Clara, para cuyo día se organizan grandes fiestas.

CONSTRUCCION DE LINEAS

Por el Negociado de Inspección Técnica se ha dado comienzo a los trabajos para la construcción de una doble vía telegráfica a Placetas, Santa Clara, con objeto de ampliar las comunicaciones con aquella provincia.

Han sido terminadas las obras de reconstrucción del tendido telegráfico de Jatibonico, Camagüey.

ESTADO DE LA ENSEÑANZA PRIMARIA PUBLICA Y PRIVADA EN TODO EL TERRITORIO DE LA REPUBLICA DURANTE EL CURSO ESCOLAR DE 1925-26

Enseñanza Pública Enseñanza Común diurna

Durante el curso escolar de 1925 a 1926, existieron 3.664 casas-escuelas, en las que funcionaron 6.972 aulas de todas las enseñanzas. De dichas casas, 1.803 pagaron en dicho curso $622.039.79 por concepto de alquileres, o sea $169.77 por casa-escuela y $89.22 por aula funcionando, siendo 185 de esas casas propiedad del Estado, 43 de Ayuntamientos y 1.633 de particulares que las ceden gratuitamente al Estado a los fines de la enseñanza pública.

MATRICULA

En total, se matricularon 433.200 niños en las escuelas públicas, de los cuales 319.026 son blancos y 114.174 de color; 216.016 varones y 217.184 hembras; funcionaron seis mil 972 aulas con un promedio de 62.13 alumnos matriculados.

MATRICULA POR GRADOS

La matrícula total por grados aparece en la forma siguiente:

	Alumnos.
Kindergarten	20.752
Primer Grado	202.511
Segundo Grado	96.091
Tercer Grado	59.414
Cuarto Grado	34.568
Quinto Grado	12.951
Sexto Grado	6.913
TOTAL:	433.200

MATRICULA POR EDADES

La matrícula por edades aparece en la forma siguiente:

	Alumnos.
De menos de 6 años	20.657
De 6 años	41.189
De 7 años	50.323
De 8 años	51.635
De 9 años	51.360
De 10 años	56.680
De 11 años	52.010
De 12 años	50.849
De 13 años	36.382
De 14 años	17.359
De 15 años	4.756
TOTAL:	433.200

ASISTENCIA

El promedio diario de asistencia fué de 237.6684 alumnos es decir el 73.29 por ciento con relación al promedio diario de matriculados. (324-306). Funcionaron 6.972 aulas con un promedio de 34.09 asistentes por aula funcionando.

PROMOCION

El número de niños promovidos aparecen en la forma siguiente:

GRADO.	Varones	Hembras	Totales
De Kindergarten a 1er. grado	1.848	2.151	3.999
De primero a segundo grado	32.100	31.314	63.414
De segundo a tercer grado	21.762	23.421	45.183
De tercer a cuarto grado	14.252	16.071	30.323
De cuarto a quinto grado	4.986	7.359	12.345
De quinto a sexto grado	2.549	3.630	6.179
Terminaron sus estudios	2.559	3.323	5.882
TOTALES:	80.056	87.269	167.325

MAESTROS Y CONSERJES

Durante el curso escolar pasado, funcionaron en todo el territorio de la Nación 79 Zonas de enseñanza ambulante, a cargo de 75 maestros que atendieron a 157 núcleos escolares.

En dichos núcleos se matricularon un promedio diario de 3.644 alumnos de los cuales 3.251 son blancos y 393 de color; 2.181 varones y mil 463 hembras, o sea un promedio de 23.21 alumnos matriculados por núcleo. Asistieron a dichas clases 2.794 niños o sea un promedio de 17.19 niños por núcleo, siendo 74.67 niños por núcleo, siendo 76.67 por ciento la relación del promedio diario de asistencia con el de matrícula.

ENSEÑANZA COMUN NOCTURNA

Durante el curso de referencia, funcionaron 79 aulas nocturnas, en las que se matricularon 6.988 alumnos, de los cuales 3.681 son blancos y 3.307 de color .El promedio diario de asistencia fué de 2.685 alumnos, o sea el 38.42 por ciento de la matrícula.

ENSEÑANZA COMUN DE PENALES

Existen 6 aulas de enseñanza primaria en los Establecimientos Penales de la República. En ellas se matricularon durante el pasado curso escolar 1.070 individuos (486 blancos y 584 de color) de distintas edades, siendo los mayores de 30 años los que en el mayor número fueron matriculados. Asistieron a dichas aulas un promedio de 687 individuos o sea un 64.20 por ciento de la matrícula.

ENSSÑANZAS ESPECIALES

En las distintas aulas de enseñanzas especiales, han ejercido durante el curso de referencia, 586 maestros y auxiliares en la forma siguiente:

Maestros de Jardines de la Infancia	251
Auxiliares de los anteriores	248
Maestros de Inglés	25
Maestros de Sloyd	10
Maestras de Corte y Costura	41
Maestras de Economía Doméstica	11
TOTAL:	586

ENSEÑANZA PRIVADA

De los informes recibidos de los establecimientos de enseñanza no oficiales, resultan que durante el curso escolar pasado rindieron informes estadísticos 464 escuelas privadas con 1318 aulas a cargo de mil 643 maestros, de los cuales 516 son hombres y 1.026 mujeres; 1.481 blancos y 51 de color; 994 nacionales y extranjeros; 948 seglares y 584 religiosos.

Se matricularon en dichas escuelas 29.6000 alumnos, de los cuales 27.366 son blancos y 2.234 de color; 16.370 varones y 13.230 hembras; asistieron a las mismas un promedio diario de 25.388 alumnos, o sea un 85.77 por ciento de la matrícula.

INFORME COMPARATIVO
ENSEÑANZA PUBLICA
Aulas y casas-escuelas

Comparados los datos que anteceden con los correspondientes del año escolar inmediatamente anterior, creo pertinente someter a esa Superioridad las siguientes consideraciones:

AULAS Y CASAS ESCUELAS

En el curso escolar pasado de 1925 a 1926, aparecen 37 casas-escuelas y 307 aulas más que en el anterior de 1924 a 1925. Se pagaron $14.384-24 metros por concepto de alquileres habiendo bajado en $20.67 y $6.27 respectivamente por concepto de alquiler por casa escuela y aula funcionando. Este Centro obtuvo durante el año 135 nuevos locales gratis de otras tantas entidades particulares.

MATRICULA

Durante el pasado curso escolar, st matricularon en total 44.851 niños más que en el anterior: 32.089 blancos y 12.762 de color: 24.562 varones y 20.289 hembras; resultando un aumento de 3.86 matriculados por aula funcionando.

MATRICULA POR GRADOS

Acusa los siguientes aumentos:

		% en el Total
Kindergarten	3.357	7.48
Primer Grado	19.731	43.96
Segundo Grado	10.568	23.56
Tercer Grado	6.671	14.87
Cuarto Grado	1.708	3.86
Quinto Grado	1.968	4.38
Sexto Grado	848	1.89
Total:	44.851	100.00

MATRICULA PARA EDADES

Se advierten los siguientes aumentos:

		% en el Total
De menos de 6 años	3.627	8.08
De 6 años	5.282	11.77
De 7 años	5.177	11.56
De 8 años	3.375	7.50
De 9 años	3.503	7.80
De 10 años	3.912	8.72
De 11 años	4.307	9.60
De 12 años	4.967	11.09
De 13 años	6.172	13.78
De 14 años	3.656	8.15
De 15 años, mayores	873	1.94
Totales:	44.851	100.00

ASISTENCIA

Han asistido un promedio de 24 mil 460 niños más en el pasado curso, habiendo mejorado en un 1.46% el tanto por ciento de asistencia con relación a la matrícula.

PROMOCION

Presenta los siguientes aumentos:

De Kindergarten a 1er. grado	775	945	1.720
De primero a segundo grado	5.081	3.145	8.226
De segundo a tercer grado	2.326	3.047	5.373
De tercer a cuarto grado	1.942	1.994	3.936
De cuarto a quinto grado	19	850	869
De quinto a sexto grado	203	—	203
Terminaron sus estudios	862	885	1.748
Totales:	11.208	10.8676	22.075

MAESTROS Y CONSERJES

Aparecen 307 maestros de más; 40 hombres y 267 mujeres; 240 conserjes 253 mujeres de más y 13 hombres de menos.

ENSEÑANZA COMUN AMBULANTE

Funcionó una zona más ambulante con igual número de maestros (75) y 23 núcleos escolares más. El promedlio de matrícula disminuyó en 279 niños (7.11%) y la asistencia en 218 niños (7.23%). El tanto por ciento de asistencia fué sensiblemente el mismo (76.67%).

ENSEÑANZA COMUN NOCTURNA

Aparecen funcionando 6 aulas más, con un aumento de 244 matriculados y 382 asistentes.

El tanto por ciento de asistencia sigue muy bajo, un 38.42% de la matrícula.

ENSEÑANZA COMUN DE PENALES

Funciona un aula más, acusando la matrícula un aumento de 641 individuos matriculados y 475 asistentes. El tanto por ciento de asistencia ha mejorado en un 14.79%.

ENSEÑANZAS ESPECIALES

é sm shrdl cmfwyp etaon i

Aparece un aumento de 68 maestros y auxiliares distribuídos en la siguiente forma: 31 maestras de Kindergarten, 28 auxiliares de Kindergarten, 1 maestra de inglés; un maestro de Sloyd; 1 maestra de corte y costura y 9 maestras de economía doméstica.

ENSEÑANZA PRIVADA

Este Negociado se ve imposibilidad de informar con exactitud acerca del estado de la enseñanza privada por la circunstancia de que solamente un 28.39% de las escuelas privadas existentes rinden los informes estadísticos en la vigente Ley Escolar .Este Negociado ha practicado un censo de escuelas privadas que arroja los siguientes datos por provincias.

	Escuelas.
PINAR DEL RIO	35
Habana	1.094
MATANZAS	84
SANTA CLARA	227
CAMAGUEY	67
ORIENTE	127
Total:	1.634

El número total de escuelas primarias, públicas y privadas, existentes en el territorio de la República, es como sigue:

Escuelas Públicas	3.664
Escuelas Privadas	1.634
Total:	5.298

lo que equivale a decir que la iniciativa privada contribuye en un 30 por ciento a la causa de la enseñanza en Cuba.

En lo que respecta a la Ciudad de la Habana, que comprende las dos terceras partes de las escuelas privadas de la República ,funcionan 951 escuelas privadas con una asistencia de 23.403 niños de ambos sexos (Censo de la Policía Nacional). Existen en la Ciudad 94 escuelas públicas con una asistencia media de 23-041 alumnos. Por lo tanto, en la Ciudad de la Habana asiste un número casi igual de alumnos en las escuelas primarias públicas y privadas.

RETIRO ESCOLAR

El señor Secretario de Instrucción Pública y Bellas Artes, ha firmado en el día de ayer las siguientes resoluciones concediendo pensiones:

A la señora Faustina Matilde de Jesús Ruiz y Ojito y al menor nombrado Juan Manuel Greck y Nodarse, de Corralillo.

A la señorita Elena María de la Caridad Pérez y Silva, de Palma Soriano.

A las menores Aurora Antonia Eleonor y María de la Concepción Andrea Fernández y Fernández, representadas por su padre el señor Arturo Leóncio Fernández y Benavides, de Matanzas.

A la señora María Roca y Calderón y a sus dos menores hijos nombrados Miguel Angel Norberto y Rita María Eugenia Andreu y Roca, de Martí, Matanzas.

También ha firmado en el propio día las siguientes resoluciones concediendo retiros.

A Cristóbal de la Fuente y Gómez, de Ciego de Avila.

A Rosa Martina Hernández y Rodríguez, de Unión de Reyes y a Jose Sixto Layanilla y Rodríguez, de Bayamo.

Ha firmado también las siguientes resoluciones denegando retiros.

Graciela de la Caridad Alvarez y Laguardia, de Guanabacoa. María Hernández Juviel, de Trinidad. María Ana Luisa Hernández y Fernández, de Güira de Melena y Generosa Mota y Martínz de,ysh6rR etaoi Mota y Martínez, de Rodas

VISITA DE CORTESIA

El licenciado Jesús Barraqué, en correspondencia a la por él recibida del doctor Fernández Mascaró, hizo a éste, ayer, una visita de cortesía, en su despacho oficial.

LA ESCUELA SUPERIOR DE REGLA

El señor Inspector Escolar de Regla, doctor Vicente Lancha, se entrevistó ayer en su despacho oficial con el señor Superintendente General de Escuelas, doctor Ramiro Guerra, y luego con el señor Superintendente provincial, doctor Pedro Hernández Massí, conferenciando con ambas autoridades respecto a la instalación de la Escuela Primaria Superior que el doctor Lancha ha propuesto sea creada en Regla y cuya concesión fué al efecto acordada.

LICENCIA A UN SUPERINTENDENTE

Ha sido concedida por el señor Secretario de Instrucción Pública una prórroga de sesenta días a la licencia que, por enfermedad, disfrutaba el doctor Vidal Lastra, Superintendente Provincial de Escuelas de Oriente.

VIAJE DE BECADOS UNIVERSITARIOS

Ayer visitó al doctor Fernández Mascaró un grupo de alumnos eminentes de la Universidad, a quienes recientemente se ha concedido beca de viaje al extranjero, por un año.

La doctora señorita Graciela Barinaga y los doctores Andrés Rodríguez Acosta, Pedro Cañas Abril y Pedro Kouri, que proceden de las Escuelas de Filosofía y Letras, Derecho Civil, Derecho Público y Medicina, respectivamente, solicitaron del doctor Fernández Mascaró fuese costeado por el Estado el viaje que deben emprender para disfrutar la beca conquistada.

El doctor Fernández Mascaró indicó a los becados universitarios la conveniencia de que le presentaran la pertinente solicitud dirigida al Jefe del Estado, prometiendo cooperar al logro de sus justos deseos cerca del Primer Magistrado.

Los jóvenes laureados por nuestra Universidad salieron muy complacidos de la afectuosa acogida que les dispensó el doctor Fernández Mascaró.

VISITA DE ALUMNAS NORMALISTAS

Una comisión de alumnas normalistas habaneras visitó ayer mañana al doctor Fernández Mascaró solicitando su apoyo para lograr que no sea firme el acuerdo del Claustro de Profesores que les negó la matrícula en el curso siguiente, por tener una asignatura pendiente del anterior.

Sobre este particular conferenció la directora de la Normal, doctora López Lay, con el doctor Fernández Mascaró, siendo su criterio favorable a la solicitud de las alumnas.

MAPA DE CUBA PARA CIEGOS

El doctor Fernández Mascaró concedió ayer la autorización solicitada por el ingeniero auxiliar del Departamento, teniente Ramón Valls Fundora, que desea confeccionar un mapa de Cuba, en relieve, destinado a la enseñanza de la geografía a los ciegos.

VIAJE DEL INGENIERO DOCTOR AGUADO

A fin de preparar lo relativo al comienzo de las obras proyectadas para el nuevo Instituto de Camagüey, el doctor Fernández Mascaró comisionó ayer al ingeniero del Departamento Dr. Fernando Aguado a fin de que marche a Camagüey a dicho objeto.

El doctor Aguado marchará hoy o mañana a cumplir su misión, que lleva aparejada la de concertar con el Ilmo. señor Obispo Diocesano todo lo relativo al traslado del Instituto de Segunda Enseñanza de aquella capital.

ASMA O AHOGO
Se cura con
REMEDIO INDIANO
Se Vende en Todas las Boticas

NOTICIAS DEL MUNICIPIO

DARA EL MUNICIPIO UN PLAZO DE 72 HORAS PARA LA ADECUADA COLOCACION DE LAS VALLAS DE CONSTRUCCIONES

Por el departamento de Fomento municipal se informa a Obras Públicas que el reparto La Fernanda no está urbanizado de un modo legal.—El domingo se inaugurará otro Centro de Socorro

72 HORAS DE PLAZO

El Alcalde Municipal señor Manuel Pereira tiene en estudio un decreto disponiendo que por el Departamento de Fomento se deje en cada obra en construcción cuya valla no se ajuste a los requisitos legales, una orden conminatoria dando un plazo de 72 horas para la colocación debida de la valla en cuestión.

Si transcurrido ese término no se hubiere cumplido lo dispuesto, se paralizarán las obras amparadas por la valla, imponiéndose al infractor la penalidad correspondiente.

DIA Y HORA

En el Registro de la Cámara Municipal presentó ayer una comunicación el señor Nicolás Roig, en que solicita se le fije día y hora por el Presidente del Ayuntamiento para tomar posesión del cargo de Conserje de ese organismo, amparando su petición en acuerdo de la Comisión del Servicio Civil.

EL REPARTO LA FERNANDA

Por el Departamento de Fomento se ha participado a la Secretaría de Obras Públicas, que el reparto La Fernanda no está urbanizado legalmente, lo que le informa de conformidad con su consulta para autorizar una solicitud de licencia de obras para el referido reparto.

ACERAS

Se ha recibido en la Alcaldía una comunicación de la Secretaría de Obras Públicas, participando que en la calle de Tercera entre las de Lagueruela y Gertrudis se han construído aceras clandestinamente, o sea sin autorización oficial.

LA CAZA DE LA CODORNIZ

El Gobernador de la Provincia ha remitido a la Alcaldía cincuenta ejemplares impresos del Edicto de ese gobierno, disponiendo la terminación de la veda para la caza de la codorniz, el día 31 del actual; y el comienzo de la caza el primero de noviembre, a fin de que sean fijados en los lugares públicos de costumbre.

365 MULTAS

En el Registro General del Municipio se han recibido 365 multas impuestas por los vigilantes de las distintas Estaciones de Policía, por diversas infracciones municipales y 63 correspondientes a infracciones de la Ley del Cierre.

SOLARES YERMOS

Por el Contador del Municipio se le han remitido al Secretario de Hacienda, los triplicados de los recibos cobrados por el concepto de Solares Yermos, durante los días 7, 8, 9 y 11 del actual mes y que arrojan un total de $117.42.

INVITACION AL JEFE DE IMPUESTOS

El señor Valdés Gallol, Jefe del Departamento de Impuestos, nos dió cuenta ayer por la mañana de la visita que habían hecho a ese departamento distintos señores del Centro de Cafés de la Habana, presididos por el señor Narciso Veiga, con el propósito de invitarlo para el almuerzo que tendrá efecto en La Tropical a la una de la tarde del próximo día 17.

INAUGURACION DE UN NUEVO CENTRO DE SOCORRO

El doctor Carmona, Secretario de la Administración Municipal, nos informó ayer que el próximo domingo día 17, a las diez de la mañana, será inaugurado un nuevo Centro de Socorro, en la Calzada del Cerro número 753, y que ello habla muy en favor de la obra realizada por el Alcalde Cuesta en favor de los vecinos de esa barriada, como anteriormente lo ha hecho con los del Vedado y otros barrios.

Para ese acto, al que concurrirán los Alcaldes en propiedad e interino, señores José María de la Cuesta y Manuel Pereira, han sido invitados el señor Presidente de la República, el Gobernador, los Secretarios del Despacho y demás autoridades.

LOS PAGOS AL PERSONAL MUNICIPAL

Por el Alcalde Municipal, señor Manuel Pereira, se dispuso ayer el pago de los haberes del personal de los Departamentos de Impuesto y Gobernación, que se hará hoy.

CONTRA LOS VENDEDORES AMBULANTES

Por el Capitán de la Cuarta Estación de Policía se ha dado cuenta al Alcalde de la remisión a los Fosos Municipales de las mercancías que se encontraron en poder de los vendedores ambulantes que se mencionan a continuación y que en distintas calles de esa demarcación vendían sin tener autorización de la Alcaldía:

Victoriano González Rodríguez, Elías Gredy, Julio González Acosta, Secundino Flores Ramírez, Mario Toledo Arango y Roberto Suárez Díaz.

PETICION

El Capitán de la Séptima Estación ha trasladado al Alcalde Municipal la petición formulada ante ese centro policíaco por los señores González y Hermanos, propietarios del café situado en la calle de Carlos III número dos, para que sea retirado el sillón de limpiabotas que funciona en el portal de ese establecimiento, toda vez que en ese lugar se reunen numerosos elementos maleantes y forman escándalos, que lo perjudican en su negocio.

DE PERSONAL

El señor Francisco M. Duque ha solicitado del Alcalde se le fije día y hora para tomar posesión de su cargo de Oficial Segundo de la Secretaría Municipal, de acuerdo con la resolución dictada con anterioridad por la Comisión del Servicio Civil.

La señora Rosa Menéndez, viuda de Hosrtman, ha solicitado el pago de las dos mensualidades que le corresponden por el fallecimiento de su esposo.

A LOS FOSOS

La Policía de la Quinta Estación ha remitido al Depósito Municipal, el auto marca Packard, chapa 3067, que manejaba sin título el conductor nombrado César Pavón.

TRANSPORTE TERRESTRE

En el Negociado de Transporte y Locomoción se inscribieron durante el día de ayer 245 vehículos de distintas clases, que produjeron una recaudación por ese concepto de once mil cuatrocientos dos pesos. Además se cobró una diferencia correspondiente al ejercicio pasado, por valor de $16.50.

TRASPASO DE AUTOMOVILES

En el Departamento de Gobernación se legalizaron ayer los siguientes traspasos de automóviles:

Pedro Alvarez Mena Corp. a José Agapito Amat, un Ford, chapa diez mil quinientos ochenta y tres. Nicolás Quintana y Arango a Mena y Quintana, un United States, chapa 16332. Abelardo Díaz Laredo a Manuel Villar, un Ford, chapa 15998. Mary Katz a José González, un Buick, chapa 12609. Alfonso Ibaseta a Antonio Díaz Hermanos, un Chandler, chapa 97 extra. C. N. Villaverda a Lidya Curry viuda de Sarriera, un Chandler, chapa 3786. Antonio Díaz Hernández a José Fernández, un Chandler, chapa 97 extra. Amado Hernández a Salvador Ludeiro, un Chevrolet, chapa 8816. Josí Garriga Romaguera a Antonio Pacio, un Ford, chapa 15707. Rosa María Rivero a Alfredo Sust, un Cole, chapa 5253. José Antonio de Poo a Adolfo Kates, un Studebaker, chapa 2809. Eduardo Castañón a José Guardiola y Romero, un Estrella, chapa 11078. Alejandro R. Capote a Víctor Ibarra, un Ford, chapa 10051. Adolfo Iglesias a Josefa González, un Chevrolet, chapa 10460. José Bonett a Dolores Bonett y Serra, un carro de cuatro ruedas, chapa 2549. Clara Rodríguez y Rodríguez a Jesús González Lacedonia, un Chevrolet, chapa 5713. Arturo C. Bosque a Guillermo de Latorre, un Dodge, chapa 3286. Pablo O'Farril a Claudio Cuesta, un Ford, chapa 7674. José García a Armando Cumerma, un Estrella, chapa 7538. Alejo Caceres y Hermida a Hideichi Katow, un Ford, chapa 8889.

ALTAS DE INDUSTRIALES

Altas de industrias ocurridas el día once de octubre de 1926:

Faustino García, subarrendador, Condesa 46-A y 46-B. Eloisa Pierres, café cantina, Máximo Gómez trescientos dos. Pablo Jiménez, puesto de frutas, Jesús María treinta. Abelardo Infanzón, barbería, S. Francisco y Octava, Víbora. Angel Blanco, barbería, Santa Teresa tres. Ramón Gutiérrez, farmacia, Bélgica .1-57. María Luisa Vda. de Sánchez, tienda de peinados con taller y barbería, Primelles quince. Reparto Las Cañas. José González, subarrendador, 19 esquina a 16, Vedado. 517. Manuel Romero, posada, San Isidro treinta y dos. José Rodríguez, subarrendador, 21 esquina a .4, Vedado 510. Elpidio García, abogado, Oficios 12-14. Alejandro Texidor, Agente de Seguros, Ricla veintiséis. José Chubaschitz, casa de huéspedes, Paula setenta y seis. Luis Filgueiras y Cesáreo Vázquez, remendador de calzado, P. Varela ciento veintitrés. José Mora Díaz, comisionista con muestras, Lonja de Comercio quinientos veintisiete. Felipe Chi, tienda venta de aves y huevos, Sol ochenta y dos. Antolín Herrera, fábrica de betún, Pajarito s|n. Francisco Pérez, puesto de tabacos y cigarros con quincalla, E. Palma ciento veintidós.

Estas altas produjeron al Municipio $258.09.

DE ESTADO

CAMPAÑA DE CINE EN HISPANO AMERICA

El Cónsul Encargado del Consulado de la República en Madrid, España; señor Armando Reyes, ha remitido a la Secretaría de Estado una exposición hecha por la Internacional Unión Cines; con las bases y condiciones para la impresión de películas en los países hispanoamericanos Dicha exposición ha sido remitida a la Comisión del Tourismo; a los fines y efectos procedentes.

CONGRESO MEDICO EN PRAGA

El Cónsul General de la República en Praga; Checoeslovaquía; señor Próspero Pichardo, ha remitido a la Secretaría de Estado un informe sobre el Congreso Internacional de Doctoras en Medicina celebrado en Praga a fines del mes de agosto último, el cual por su interés, transcribimos a continuación:

"En los días 25 y 27 del mes de agosto próximo pasado se ha celebrado en esta ciudad un Congreso Internacional de Doctoras en Medicina. Fué su Presidente la Delegada de Inglaterra señora L. Barret. El primer Congreso de esta clase tuvo efecto en New York el año 1919 y su primera Presidente fué la señora Doctora Esther Lovejoy. El objeto de estos Congresos es la propagación de la higiene y la prevención de enfermedades que se trasmiten de nación a nación, prédicas contra la prostitución; la trata de blancas y todo lo relacionado con la protección de la mujer.

Es, pues, la sanidad pública y el saneamiento de costumbres la base de estas conferencias internacionales que este año han tenido a Praga como sitio para sus deliberaciones.

En este Congreso han estado representados veinte y dos Estados: Inglaterra; Australia; Bélgica; China; Dinamarca; Francia; India; Italia; Japón; Yugoeslavia; Canadá; México; Alemania; Noruega; Nueva Zelandia; Polonia; Austria; Estados Unidos de América; Suiza; Turquía; Hungría y Urugüay. Actualmente cuenta el Congreso con tres mil miembros y se reúnen en estas conferencias internacionales cada DOS años. El primer Congreso tuvo efecto en New York el año de 1919 el segundo en Ginebra; el tercero en Londres en 1924 y, ahora, el de 1926 en esta ciudad.

INFORME QUE SOLICITA EL CONSUL DE CUBA EN NEW YORK

El Cónsul General de la República en New York señor Feipe Taboada, ha remitido a la Secretaría de Estado; un informe, dando cuenta de que la casa The Jersey Textile Co., establecida en el edificio "The Conber of Commerce Bldg'. en Newark, N. J.; ha interesado de aquel Consulado General que le dé a conocer el nombre de alguna firma comercial en Cuba, que pueda suministrarles, en tambores y en grandes cantidades aceites venenosos que se obtienen de la cáscara del anacardo o de la semilla del marañón. Solicita muestra y precio advirtiendo que las compras serán al contado.

La Secretaría de Estado hace público lo que antecede, para que los comerciantes que están en condiciones de servir ese producto, se dirijan al referido funcionario consular.

INFORME SOBRE EL AZUCAR EN CHECOESLOVAQUIA

El Cónsul General de la República en Praga, Checoeslovaquia, señor Próspero Pichardo ha remitido a la Secretaría de Estado un interesante informe relativo al peso de una remolacha y azúcar que contiene. Este experimento se ha hecho analizando una remolacha en Alemania, otra en Francia y otra en Checoeslovaquia, habiendo arrojado el siguiente resultado:

EN ALEMANIA

Peso de una remolacha con hojas: 912.5 gramos.

Ptso de una remolacha sin hojas: 386.3 gramos.

Azúcar en la remolacha: 14.56%.

EN FRANCIA

Peso de una remolacha con hojas: 713.0 gramos.

Peso de una remolacra sin hojas: 362.0 gr.

Azúcar en la remolacha: 15.88%.

MERCADO DE AZUCAR EN LIVERPOOL

El Cónsul General de la República en Liverpool, Gran Bretaña, señor Calixto Enamorado ha remitido a la Secretaría de Estado un informe relativo a la situación del mercado de azúcah en aquella ciudad durante la semana que terminó el día 17 de septiembre último. Según los datos de dicho informe, los crudos se vendieron con facilidad, realizándose numerosas ventas de peruanos tn Francia para entregar en septiembre y octubre. a precios que fluctuaron entre 12|1 1|2 y 12.6. Por azúcares cubanos, para entregar a fines de septiembre, se pagó 12|7 1|2. El consumo durante los ocho to según las estadísticas de la Junta de Comercio de la Gran Bretameses que terminaron el 31 de agosña ha sido de 14.000 toneladas menos que en igual período del año 1925..

DIA DE LA RAZA EN PALMA DE MALLORCA

El Cónsul de la República en Palma de Mallorca, señor Diwaldwo Salón, ha drigido a la Secretaría de Estado el despacho cablegráfico siguiente:

"Celebróse día doce con brillantez fiesta Raza en Ayuntamiento presidiendo Gobernador Civil interino, quien terminados discursos anunció hablaría Representante Cuba, pronunciando éste breves palabras, aplaudic siendo felicitado benevolamente final acto por autoridades presentes simpatizadoras nación hermana".

DE INSTRUCCION PUBLICA

LOS NUEVOS CURSOS DE ESTUDIOS

Ha quedado, ampliamente, probada la general espectación con que son esperados los nuevos cursos de estudios para las Escuelas Públicas, que prepara el señor superintendente general doctor Ramiro Guerra, a juzgar por el considerable número de peticiones previas que de continuo se reciben, cada día.

El doctor Guerra tuvo ayer la deferencia de informarnos que aún están imprimiéndose los referidos nuevos cursos de estudios, que pronto quedarán editados y seguidamente repartidos.

Quedamos al tanto del esperado momento y oportunamente lo anunciamos en esta misma sección.

SUPERINTENDENTE PARA ORIENTE

El doctor Heliodoro García Rojas, actual inspector escolar del Distrito de Matanzas, ha sido nombrado, en comisión, superintendente provincial de Escuelas de Oriente, para donde marchará el lunes próximo.

Ayer estuvo en la mansión del Ejecutivo Nacional el doctor García Rojas, para saludar al general Machado con quien conferenció detenidamente.

El señor Presidente de la República mostró al doctor García Rojas su fundada confianza en el nuevo éxito que ha de conquistar en la delicada y laboriosa misión que ahora le confía el Gobierno y celebró efusivamente el acierto del doctor Fernández Mascaró al proponerlo para su nuevo cargo.

NOMBRAMIENTOS DE SUPERNUMERARIOS

Ayer fueron firmados los siguientes nombramientos de profesores supernumerarios, para el Instituto de Oriente:

Doctores Pedro Roy y Fernández Rubio; Miguel A. Martín; Octavia Franca viuda de Boudet; Augusto Martín Veloz y Manuel Fernández Alán.

INSTRUCTORES MILITARES

Han sido designados instructores de ejercicios militares en los Institutos de Pinar del Río, Oriente y Santa Clara: los tenientes Francisco González Abreu, José González Alvarez y Guillermo Bolívar, respectivamente.

LIBROS DONADOS

El señor Roberto J. Madan ha donado a la Biblioteca de la Junta de Superintendente de Escuelas, algunos ejemplares de los siguientes libros de que es autor:

Curso completo de Taquigrafía Española.

Temas de Taquigrafía.

Tratado práctico de Taquigrafía Española.

Prontuario de Mecanografía.

Temas de Mecanografía.

El superintendente general le ha dado las gracias por ese obsequio.

REVISTA

La Oficina de la Junta de Superintendentes ha enviado a cada Superintendencia Provincial un ejemplar de la "Revista de Pedagogía de Madrid", correspondiente al mes de septiembre próximo pasado.

Entre los interesantes trabajos pedagógicos que contiene ese número, sobresale un informe, intitulado Pedagogía del Dibujo (Impresiones de Viaje) por Víctor Masrierra, presentado con motivo de un viaje efectuado bajo la protección de la Junta de Ampliación de Estudios, a Ginebra, París y Bruselas.

Ese notable trabajo merece ser consultado por cuantos se interesan por la enseñanza del Dibujo.

LOS SORDOMUDOS ANTE EL SR. SECRETARIO DE INSTRUCCION PUBLICA

El señor secretario de Instrucción Pública y Bellas Artes, doctor Fernández Mascaró, visitará el lunes próximo, a las tres de la tarde, el Instituto Nacional de Anormales (protector de sordomudos y ciegos) Valentín Haüy, situado en Estrada Palma 106 (Víbora), a cuya benéfica institución el Gobierno, a iniciativas del mencionado ilustre funcionario, ha resuelto prestarle su apoyo oficial contribuyendo económicamente al sostenimiento de dos aulas para sordomudos.

A presencia del doctor Fernández Mascaró y demás visitantes, dichos educandos realizarán pruebas de sus adelantos dirigidos por los profesores señores Eduardo Segura y Emilio Teuma, director técnico y profesor respectivamente de la mencionada escuela.

En el Instituto Valentín Haüy recibirán enseñanza gratuita hasta el número de veinte escolares pobres privados del don precioso de la vista.

DE GOBERNACION

DOS EXPULSADOS

A propuesta del Secretario de Gobernación, se han firmado los decretos, disponiendo la expulsión del territorio nacional de los extranjeros Vicente Rodríguez Carnero y Francisco Grosi, súbditos español e italiano, respectivamente, por extranjeros perniciosos.

DENUNCIA EL DR. CASTELLANOS

El Dr. Manuel Castellanos, estuvo ayer en la Secretaría de Gobernación con el propósito de entrevistarse con el Comandante Zayas Bazán y denunciarle la combinación de los 19 candidatos.

TRANQUILIDAD EN LA SALUD

El Alcalde de La Salud. Sr. Ricardo Morejón, se entrevistó ayer con el Subsecretario de Gobernación Dr. José Rosado Aybar, tratando sobre diversos asuntos políticos y dándole cuenta de que en aquel término reina absoluta tranquilidad.

HAITIANO QUE MUERE

Se dió cuenta a la Secretaría de Gobernación que ha fallecido el haitiano Pedro López, a consecuencia de las heridas que le produjo el guardia rural Vicente Sarduy, por haber tratado de alterar el orden en Santa Cruz del Sur.

ACUERDOS SUSPENDIDOS

Por Decreto Presidencial han sido suspendidos los acuerdos de los siguientes Ayuntamientos:

—De Zulueta, aceptándole la renuncia al alcalde de Barrio Floridano.

—De Los Palacios, prohibiendo la venta ambulante a los que no sean vecinos del pueblo.

—De Cárdenas, disponiendo la instalación de dos focos eléctricos con cargo al próximo presupuesto.

—De Guantánamo incluyendo en el próximo presupuesto la cantidad de $3.563.33 que se dejaron de abonar al empleado suspenso de empleo y sueldo José García.

DE HACIENDA

PAGOS PROCEDENTES

Se ha doeclarado procedente el pago de las gratificaciones, por fallecimiento del señor Catalino Galamena, a su viuda la Sra. Antonia Montalván, conjuntamente con sus hijos Guadalupe Galamena y Diaz y María Teresa, Rafael, Sofía, Carmen Catalina y Carlos Alberto Galamena y Montalván, debiendo ser representados por su señora madre lo que fueron menores de edad.

También se ha declarado procedente el pago de las gratificaciones por fallecimiento del señor José Agustín Piqué a su viuda la señora Ascensión Guilleume y Marchante, conjuntamente con sus tres hijos, todos menores de edad, nombrandos Julio, Hortensia y Josefina, debiendo estar representados por su señora madre.

DE AGRICULTURA

Piden la modificación del Reglamento de pesca

Una comisión de receptores de pescado integrada por los señores José Maldonado, Aurelio García, Rafael Megardo y Juan C. Cruz, acompañado del Representante señor José Ramón Cruel y del doctor Eduardo Figueroa, visitó ayer al Secretario de Agricultura, Comercio y Trabajo, para pedirle sea modificado el Reglamento porque se rige la Ley de Pesca.

El general Delgado recomendó a sus visitantes que hicieran su petición por escrito, con el propósito de estudiarlas, ofreciéndoles resolverlas en justicia.

TORONJAS CON DESTINO A ESPAÑA

Por la sección de Sanidad Vegetal, de la Secretaría de Agricultura se ha expedido certificado de encontrarse en buenas condiciones, diez huacales de toronjas, para llevarlas a España, con el propósito de introducir en aquel mercado dicha fruta.

El certificado fué expedido a nombre del señor José Miján, por el inspector, señor Claudio Ochoa.

Los diez huacales de toronjas, serán embarcados en el vapor Espagne, con destino al puerto de Santander.

LEGITIMO TÉE-CHA 10 CTS
SUPER-TÉ = CHINA
SARRÁ BUENAS FARMACIAS

42

Averiguad

El automovilista que consigue más velocidad con menos transtorno y dificultad que cualquier otro, es el que usa Bujías Champion. El dirá porqué. Dos terceras partes del número de automóviles que hay en el mundo están provistos de Bujías Champion.

Las Bujías Champion prestan mejor servicio durante más tiempo. No conviene nunca tener las bujías en servicio más de 20.000 kilómetros. El gasto de renovación es ampliamente compensado con la economía de gasolina y aceite.

Representante de la fábrica
C. H. MACKAY
Morro Num. 58 Habana

CHAMPION
Para Todo Motor
Toledo, Ohio, E.U.A.

DE OBRAS PUBLICAS

APROPIACION PARA TERMINAR LA FABRICACION DEL NUEVO GARAGE DE LA SECCION DE TRANSPORTES DE LA SECRETARIA DE OBRAS PUBLICAS

Por Decreto Presidencal y con cargo a la apropiación autorizada para obras del Palacio del Congreso, se ha autorizado la suma de $35.166.79 para la fabricación que ha sido necesario hacer en Diaria y Figuras, consistente en un Garage General compuesto de diversas naves con un área total de 6000 metros cuadrados, y cuyo garage será el General de la Sección de Transportes de la Secretaría de Obras Públicas.

DECRETO ACLARATORIO SOBRE EL AREA QUE COMPRENDE LA CASA-QUINTA SAN ZENON, EN CAMAGUEY, DESTINADA A CENTRO ESCOLAR

Se ha promulgado Decreto Presidencial en el que se aclara el área con que cuenta la casa-quinta "San Zenón", de Camagüey, que la Secretaría de Obras Públicas ha adquirido para dedicarla, adaptándola convenientemente, a Centro Escolar de la referida Ciudad.

La adquisición de referencia se hace por la suma de $80.000.00, midiendo el terreno unos 67,000 metros cuadrados aproximadamente y tomándose los fondos necesarios del 5 por ciento destinado para Escuelas del "Fondo Especial de Obras Públicas".

AUTORIZACION PARA OCUPACION PROVISIONAL DE CASILLAS DE PEONES CAMINEROS EN LA PROVINCIA DE SANTA CLARA

Se han cursado instrucciones al ingeniero jefe del departamento de Santa Clara para que permita a las cuadrillas de reparaciones de la Dirección General de Telégrafos ocupar provisionalmente las casillas de peones camineros, mientras duren las reparaciones que están llevando a cabo en el tendido telegráfico.

LICENCIAS DE FABRICACION INFORMADAS FAVORABLEMENTE POR LA SECRETARIA DE OBRAS PUBLICAS

Previo informe de la Oficina de Ensanche y Embellecimiento de la Secretaría de Obras Públicas, se ha comunicado al señor Alcalde Municipal que pueden ser concedidas las siguientes licencias de fabricación, toda vez que no afectan al plan general de ensanche de esta capital:

Expedientes números: 15678, señor Rafael Contreras, calle General Aguirre, entre Estrada Palma y Raimundo Cabrera; 15683, señor José María García, calle Prensa números 67 y 63, entre Pezuela y Santa Teresa, Reparto Las Cañas; 15698, señora Rosario González, de la Torre, calle Avenida de 10 de Octubre y Bellavista, solar 6, manzana 4, Reparto Bella Vista; 15765, señora Pilar Rey, calle J. H. Goss, solar 24, manzana 8, Reparto Ampliación de Vivanco; 15673, señor Modesto Fuero, calle General Aranguren (antes Campanario), número 229; 15686, señora Amparo Silva, solar 5, manzana 5, Reparto San Antonio, Vedado; 10278, señor Raimundo Ravelo, 12 entre D y Cerrada, manzana 23, Reparto Batista; 15385, señor Antonio Díaz, Finlay y Gertrudis, Reparto Naranjito.

M.E.C.D. 2016

ANUNCIOS CLASIFICADOS

ULTIMA HORA

ANUNCIOS CLASIFICADOS DEL "DIARIO DE LA MARINA"

LISTA DE LAS AGENCIAS DE LOS ANUNCIOS CLASIFICADOS

DE LOS MUELLES A GALIANO

Nº 1.—Obispo y Cuba, Vidriera de tabacos.
Nº. 2.—Oficios 32, Vidriera de Tabacos.
Nº 3.—Zulueta y Misión. "Hotel París", Vidriera de Tabacos
Nº 28.—Obispo y Compostela, "La Popular", Vidriera de Billetes.
Nº 10.—Mercado de Colón 25, "El Gallo".
Nº 9.—Consulado y Animas, Farmacia "Santa Amalia".
Nº 8.—Galiano 11, Panadería "La Flor de Galiano".
Nº 7.—Neptuno y Aguila, Almacén de Víveres "El Aguila".
Nº 6.—Galiano y San Rafael, Almacenes "El Encanto".
Nº 5.—Galiano y Zanja, Café "El Imperial", Vidriera de Tabacos.
Nº 35.—Salud y Lealtad. Farmacia del doctor Luis M. de Laosa.
Nº 4.—Monte y Amistad, Café "Marte y Belona", Vidriera de Tabacos.
Nº 51.—Oficios 50.—Hotel "El Oriente".

DE GALIANO A BELASCOAIN

Nº 18.—San Rafael y Campanario, Café "Las Delicias", Vidriera de Tabacos.
Nº 37.—San Lázaro y Campanario, bodega "La Palma".
Nº 16.—San Lázaro y Belascoaín Café "Manhattan", Vidriera de Tabacos.
Nº 15.—Neptuno y Belascoaín, "El Gato Blanco", Billetes.
Nº 12.—Belascoaín 118, esquina a Santo Tomás "La Villa de Navelgas".
Nº 14.—Reina y Chávez, Café "El Mundo", Vidriera de Tabacos.
Nº 34.—Vives y Figuras, Bodega "El Globo".
Nº 32.—Florida y Esperanza, Bodega "El Almacén de Florida"

DE BELASCOAIN A INFANTA

Nº 17.—Aramburu 36, Barbería de Guillermo Valdés.
Nº 19.—Infanta y San Rafael, Café "Moderno", Vidriera de Tabacos.
Nº 20.—Infanta y Carlos III, Café "Las Avenidas", Vidriera de Tabacos.
Nº 26.—San Lázaro 388, Café "El Escorial".
Nº 11.—Monte y Arroyo, "La Sorpresa", Vidriera de Tabacos.
Nº 21.—Monte e Infanta, Café "La Esquina de Tejas", Vidriera de Tabacos.
Nº 52.—Carlos III número 50, "El Paseo", Café.

VEDADO

Nº 25.—San Lázaro y N., Víveres Finos "El Cisne".
Nº 27.—Calzada y Paseo, Víveres Finos, "La Luna".
Nº 30.—Línea 158, entre 18 y 20, Café "El Imperial".
Nº 41.—23 y J. Jardín "El Crisantemo".
Nº 42.—11 y K, Bodega "La Flor de Oriente".
Nº 36.—23 y 12, Café "El Chalet", Vidriera de Tabacos.

JESUS DEL MONTE, VIBORA Y LUYANO

Nº 33.—Diez de Octubre 147 (Puente de Agua Dulce), Café "La Parra", Vidriera de Tabacos
Nº 43.—Agua Dulce 10 Taller de Carrocería de Francisco Venta.
Nº 22.—San Francisco y Buena Ventura, Bodega.
Nº 48.—Porvenir y Milagros, Bodega "La Deportiva".
Nº 23.—Avenida de Acosta y Luz Caballero, bodega "La Ofelia".
Nº 49.—Concepción y Avenida de Acosta, Ferretería "La Verdad".
Nº 29.—Diez de Octubre y San Mariano, Bodega "La Maravilla".
Nº 31.—Diez de Octubre, 614, Farmacia "San Ramón".
Nº 47.—Luyanó y Concha, Café "Luyanó Moderno".
Nº 54.—10 de Octubre 305, "La Viña". Almacén de Víveres.
Nº 57.—Calzada de Jesús del Monte número 71, bajos, Rafael González.

ARROYO APOLO Y SANTA AMALIA

Nº 46.—Calzada de Arroyo Apolo, 20, Víveres "La Palma".
Nº 45.—Diez de Octubre 763, Tienda Mixta (Reparto Santa Amalia).

CERRO

Nº 50.—Calzada del Cerro y Domínguez, Víveres "El Almacén"
Nº 24.—Cerro 875, Juan Seijas.

MARIANAO

Nº 44.—Real 83, Panadería "La Moderna".

JACOMINO

Nº 40.—Beltrán y Vista Hermosa, Correos, Pedro Muñiz y Carrera.

REGLA

Nº 55.—Maceo 48. Esteban García.

GUANABACOA

Nº 53.—Pepe Antonio 20, Miguel Rivas Guinat.

CASA BLANCA

Nº 56.—Artes 59, Casa Blanca, Lorenzo Carreras.

(A) ALQUILERES DE CASAS

1.—Habana

SE ALQUILAN

Espléndidos bajos de Aguiar 118, entre Teniente Rey y Muralla, propios para almacén. Llave en los altos. Informan en Avenida República 386, altos. U-4823. U H 45421 20 oct

SUBIRANA Y PEÑALVER

Se alquilan bajos y altos con sala, comedor, tres cuatros, baño intercalado completo, calentador, cuarto de criados, servicio y cocina. Las llaves en el puesto de frutas.

PEÑALVER Y SUBIRANA

Se alquilan bajos y altos con sala, dos grandes cuartos, baño completo y cocina. La llave en el puesto de frutas. Telf. F-2444. U H 44949 16 oct

PARA establecimiento se alquila el piso bajo de la gran casa calle de Virtudes esquina a Perseverancia, No. 107, propio para farmacia. La llave en la misma. Su dueño Virtudes 2 esquina a Zulueta, altos. M-4593. U H 45902 20 oc

SAN Rafael 59, esquina a Campanario, piso primero, moderna, decorada, cuatro cuartos, baño intercalado, motor, etc. $80. A-5890. 45991 19 oct

ALQUILERES DE CASAS

SE alquilan muy baratos y acabados de pintar los bonitos altos y bajos de San Lázaro, 307, próximos a la Universidad. Su dueño en Carlos III 221 (altos), Teléfono U-4170. U H 46053 18 oct

SE alquilan los modernos altos de Estrella y Escobar, compuestos de sala, comedor, 3 cuartos, baño completo, cocina de gas con calentador y agua abundante Punto alto y muy fresco. La llave en los bajos. A-3747 y A-9244. 46235 17 oc.

ALQUILO Perseverancia 69, bajos, con sala, recibidor, tres habitaciones, comedor, cocina y baño. La llave en los altos. Informan: Concordia 44 y Compostela 26, altos. Teléfonos A-2583 y M-5207 U H 46244 17 oc.

MARQUES González 2 A. Se alquilan cómodos y frescos altos, acabados de pintar; abundante agua. Informes calle 13 No. 34, Vedado. F-2410. 46248 17 oc.

SE alquilan los espaciosos altos de Indio No. 13 entre Monte y Rayo, compuestos de sala, saleta, dos cuartos, baño completo y demás servicios, agua abundante, por tener bomba Prat. La llave en los bajos. Informan Teléfono I-6282. 46125 18 oc.

ESPLENDIDOS ALTOS
Primer piso

Alquilo Ayesterán 12 entre Lugareño y Bruzón, cuatro habitaciones, dos salas, terraza, baño intercalado, comedor al fondo, cocina gas, amplio, fresco, espacioso, propias para numerosa familia.

ALTOS CHICOS

$32 con luz, sala, cuarto, cocina, baño, balcón, agua abundante, todo independiente, propio para familia corta, fresquísimo y espacioso. U H 46255 17 oc.

EN CUARENTA Y CINCO PESOS

Aproveche la oportunidad de tomar en alquiler la espaciosa y ventilada casa, sin altos, calle de Agustín Alvarez número seis a una cuadra del Nuevo Frontón y dos de Belascoaín, con sala, saleta, tres cuartos y demás servicios. Agua abundante. Informa Sr. Alvarez. Mercaderes 22, altos. El papel dice donde está la llave. 46259 17 oc.

LUJOSA Y BARATA CASA

Se alquilan los lujosos bajos de la letra B. de la casa San José 124 entre Lucena y Marqués González, con sala, saleta, 3 habitaciones, salón de comer, cuarto de criado y doble servicio sanitario con calentador. Informa Sr. Alvarez. Mercaderes 22, altos. El papel dice donde está la llave.

PROXIMO A LA TERMINAL

Se alquila el cómodo y ventilado primer piso de la casa Economía 58, con espaciosa sala, comedor, cuatro cuartos y doble servicio. No le falta nunca el agua. Informa Sr. Alvarez. Mercaderes 22, altos. El papel dice donde está la llave.

EN CUARENTA PESOS

Se alquila la espaciosa casa calle de Rosa Enrique 10, Luyanó, acabada de reedificar, con portal, sala, saleta, tres habitaciones, salón de comer, baño moderno, cocina, patio y traspatio. Informa Sr. Alvarez. Mercaderes 22, altos. El papel dice donde está la llave. 46260 12 oc.

NEPTUNO 142

Se alquila entre Lealtad y Escobar, el primer piso, recién fabricado a todo lujo, se compone de sala, saleta, cuatro habitaciones, baño intercalado, closes, comedor, cocina y servicios criados. Precio: $105 con fiador. La llave en la tienda. Informes: Teléfono A-4648. 46233 17 oc.

APODACA 71 (ALTOS)

entre Revillagigedo y Aguila, sala, saleta cuatro cuartos, comedor al fondo y servicios sanitarios modernos $60 y fiador. Dueño: Dr. Pazos. Oquendo y Concordia en la botica, de 5 a 7 p. m. 46034 24 oc.

SE alquila casa de dos habitaciones. Sala, comedor y servicios modernos en Refugio 53, primer piso. Informan en la bodega. 46291 92 17 oc.

LO MEJOR Y MAS BARATO DE LA HABANA
Pisos bajos, modernos, independientes, $20

Con entrada directa a la calle; no es Pasaje, con dos cuartos, cocina, baño y patio, a dos cuadras del tranvía de la Calzada de Concha, tres cuadras después de la Quinta del Centro Gallego; calle Justicia y Enna. Hay otros pisos mayores 25, 26, 30 y 45 pesos. Las llaves en la lechería. Dueño: M-523. Un mes en fondo o fiador. 46273 17 oc.

2.—Vedado

VEDADO $30, CON LUZ

Se alquila casita moderna, independiente, con sala, dos cuartos, cocina y baño. Calle 20 No. 28 esquina a 15. La llave en la bodega. U H E 2447 4 d 12

VEDADO, CASA MODERNA

Se alquila en $50. Tiene jardín, portal, sala, dos cuartos, comedor, baño completo y cocina. Calle 20 No. 28 B esquina a 15. La llave en la bodega. U H E 2448 4 d 12

ALQUILO hermosísimos altos Dos número 3, recibidor, sala, cuatro grandes cuartos, baño intercalado completo, comedor, cuarto y servicios criada, cocina gas y carbón, abundante agua por motor. Llave bajos derecha. Informes I-3644, A-5620. 46176 24 oct.

FRESCOS ALTOS, K, 164

entre 17 y 19, terraza, sala, gabinete, cuatro cuartos baño, hall, comedor, dos cuartos chicos, cocina gas, servicios criados. $100. F-5506. 46203 22 oct.

SE alquila la casa A No. 15 entre 11 y 9 Llave e informes en Baños 13. F-5010. 46236 17 oc.

VEDADO. Alquilo en módico precio casa H 126 entre 13 y 15. Informes H 128. Tel. F-2177. 46181 19 oc.

VEDADO. Se alquila una planta baja, acabada de construir, con jardín, portal, sala, comedor al fondo, tres habitaciones, baño intercalado, cocina de gas, cuarto y servicios de criados; en la calle 4 No. 182 entre 19 y 21, muy fresca, acera de brisa y sombra. Informan en Inquisidor No. 28. Teléfono A-6483 y en la misma a todas horas. Preguntar por el encargado. 48272 18 oc.

3.—J. del Monte y la Víbora

SE alquila la casa Luz 4, Víbora, con portal, zaguán, sala y saleta, cinco habitaciones, baño y cuarto de despensa, comedor, patio y traspatio, cocina de gas y carbón, puerta y servicio de criados. Informan en la misma. J S 9 jl.

AVENIDA Concepción 15, altos, chalet por estrenar, escalera mármol, sala, terraza, frente, cuatro cuartos, baño lujo intercalado, comedor, hall, cocina calentador gas, cuarto criada y cuarto baño para la misma. Garage. Precio 80 pesos. Llave bajos. Informan F-1152. U H 45566 17 oct.

A vivir muy barato. Alquilo Vega y Serafines frente a La Ambrosía a $25 cada una dos casas con portal, sala y tres cuartos. También hay habitaciones a $8. Informan esquina, bodega. Ferreiro.. U H 45596 17 oc.

ALQUILERES DE CASAS

A vivir muy barato. Alquilo Vega y Serafines frente a la Ambrosía a $25 cada una dos casas con portal, sala y tres cuartos. También hay habitaciones a $8. Informan esquina, bodega, Ferreiro. U. H. 45596 18 oct.

ALQUILO en Jesús del Monte Rodriguez 73, unos hermosos altos, compuestos de sala, saleta, 4 cuartos, baño intercalado, servicio de criados y una hermosa terraza. Informan en U-2130 U H 45374 16 oc

BENAVIDES 23, media cuadra tranvía, $50. Portal, sala, tres cuartos, baño intercalado, comedor, patio, traspatio, cuarto criado y servicios. Informan Teléfono I-2396. Puede verse a todas horas. 46253 17 oc.

JESUS del Monte. Alquilo una espléndida casa a dos cuadras de la Calzada. Sala saleta, tres cuartos, baño intercalado, fabricación moderna $42. San Luis 23. Teléfono I-4021. 46279 17 oc.

BODEGUEROS

Se alquila esquina Enamorados, Serrano, Santos Suárez, bodega $35, puesto $20, carnicería, barbería $20 todo $70. Llame F-3370. U. H. 45717 19 oct.

SANTO SUAREZ 3½

Se alquilan los altos con terraza, sala, comedor, cuatro cuartos, baño, cuarto de criados y cocina. La llave en el número 1. Telf. F-2444. U H 44949 16 oct

A vivir muy barato. Luyanó En Pérez y Cueto, alquilo casa grande de azotea, con portal, sala, saleta, y cuatro cuartos en $40. Informan esquina, bodega. U. H. 45693 19 oct.

LOMA de Chaple, dos cuadras de la Calzada, alquilo moderna casa con cinco habitaciones, etc. Alquiler $60.00. Véala en Chaple y Felipe Poey. Dueño en "La Duquesa". Teléfono A-9124. 46182 17 oct.

ALQUILO monísima casa Zapotes 50, portal, sala, hall, tres cuartos, baño intercalado completo, comedor, cuarto y servicios criada, traspatio, garage. Llave lado. Informes I-3644, A-5620. 46172 24 oct.

ALQUILO frescos altos Fábrica 55, frente al parque, sala, saleta, tres cuartos, baño moderno, demás servicios. Llave bajos. Informes I-3644, A-5620. 46173 24 oct.

ALQUILO monísimos altos Lawton y Santa Catalina, sala, saleta, cuatro cuartos, baño moderno, cocina gas. Llave al fondo por Lawton. Informan I-3644, A-5620. 46174 24 oct.

ALQUILO modernos altos Durege 17, terraza, sala, saleta, tres cuartos, baño intercalado completo, demás servicios, agua abundante por motor. Llave bajos. Informan I-3644, A-5620. 46175 24 oct.

SE alquila la casa Estrada Palma entre Juan Delgado y Destrampes, jardín, portal, sala, comedor, cuatro cuartos, dos baños, galería, despensa, garage y lavadero. La llave al lado. Informan I-5058 Precio 75 pesos, moderna. 46189 18 oct.

SE alquilan accesorias en la calle de General Lee entre Estrampes y Juan Delgado, compuesta de sala, cuarto, cocina y patio y sus servicios. Informan en la misma. Teléfono I-3946. 46220 22 oc.

SE alquilan los bajos de Jesús del Monte 70. Portal, sala, saleta, baño, comedor, cocina, cuarto de criados, servicio y despensa. Precio $70. Informan Teléfono A-1382. La llave en los altos. 46247 17 oc.

SE alquila bonito chalet en la Víbora, calle de Carlos Manuel No. 16 entre Pedro Consuegra y Gertrudis, al lado del parque Emilia de Córdoba y Loma Tennis Club. Jardín, portal, comedor, 3 cuartos, baño intercalado, cocina, patio, servicio de criados y garage. La llave al lado. Informan Sr. Olivares. Teléfono: F-5013. U H 46284 17 oc.

4.—Regla, Guanabacoa y Casa Blanca

SE ALQUILA

Una casa de mampostería, compuesta de jardín, portal, sala, comedor, cuatro cuartos, cocina, servicios sanitarios. Informan en la fábrica de gaseosas "La Juanita" teléfono F.O.-7431. 46187 19 oct.

5.—Marianao

SE alquila una casa con sala, comedor, dos cuartos grandes, servicios, etc. Se pueden criar gallinas y guardar máquinas. Está una cuadra antes de la finca Bagatelle. Marianao. Informes A-6229 y bodega El Recreo de Curazao. 46167 19 oct.

6.—Cerro

ALQUILO una casa en el Cerro en 25 pesos, Velarde 8 entre Churruca e Infanta. Sala, saleta, dos cuartos, cocina y demás servicios sanitarios. La llave en el número 6. U H 45655 15 oc.

SE alquila, Cerro 715 entre Tulipán y La Rosa,. Portal, sala, saleta, 4 cuartos, comedor. Informes al lado No. 717. Teléfono A-1565. 46130 18 oc.

(B) DEPARTAMENTOS

7.—Habana

ALQUILO departamento Edificio Collazo, San Lázaro 254, compuesto de sala, saleta, tres cuartos dormitorios, comedor, un cuarto criado. Pueden verse a todas horas. Informes: Teléfono M-3024. U. H. 45290.—8 Nov.

SE alquilan los dos departamentos de San Miguel 57, altos, entre Manrique y San Nicolás, todos los carros pasan a una cuadra. Tiene sala, tres cuartos, baño completo intercalado, comedor y cocina. Las llaves en la bodega; informan: teléfono F 4071. U.H. 46028 18 oct.

LAMARILLA número 70, en casa de familia, de estricta moralidad, alquilan sala muy fresca, acabada de pintar, propia para matrimonio u hombres solos; no falta el agua; luz toda la noche; doy llavín. U.H. 46102 16 oc.

EN Aguiar 95, entre Teniente Rey y Muralla se alquila un amplio departamento compuesto de dos espléndidas habitaciones con balcones a la calle y servicio. La llave en poder del portero. Informan: García Tuñón. Aguiar y Muralla. Teléfono A-2856. 46213 19 oct.

ALQUILASE Jesús María 33 cerca todos carritos, tres hermosos departamentos altos, principal, vista calle, abundante agua siempre, espléndido baño, requiérense dos meses adelantados, con referencias. 46280 18 oc.

(C) HABITACIONES

10.—Habana

ESPERANZA 117. Habitaciones muy baratas, de ocho pesos en adelante; en la misma informan. U. H. 46052 15 oct.

SE alquila la sala de Jesús Peregrino 114 altos a hombres solos. Entrada independiente. 46179 19 oct.

PARA hombres solos de buenas costumbres se alquilan dos habitaciones con luz en el 6o. piso del edificio Empedrado 49. Hay servicio de elevador. Informa el Conserje. 46177 18 oct.

MISION 109. Se alquilan habitaciones, altas y bajas, muy baratas, hay al frente un departamento con tres habitaciones a todo el frente de la casa, servicios y cocina en $35. 46265 22 oc.

CERRO 561. Se alquilan habitaciones grandes y frescas, muy baratas. 46266 22 oc.

REINA 121, altos, casa acabada de fabricar y de moralidad, se alquilan dos preciosas habitaciones con muebles o sin ellos, una en el primer piso y la otra en la azotea. Tienen vista a la calle. Se da comida. Hay teléfono M-6188. 46281 17 oc.

SE alquila en Teniente Rey 76 esquina a Aguacate, dos espléndidas habitaciones, balcón a la calle, lavabo de agua corriente, propio para personas de gusto Informan en los bajos. U H 46283 18 oc.

(D) LOCALES

13.—Habana

HABANA 70, magnífico local, entre Empedrado y Tejadillo, 230 metros propio para almacén o industria. Informan en los altos. U H 45698 16 oc.

BONITO LOCAL
Neptuno 150

Casi esquina a Escobar Informan: Obispo 108 E 2461—5d 15 oct.

SE cede un local céntrico con armatostes y vidriera calle. Tiene contrato y vivienda, propio para modas, sombrerería, zapatería fina, prendas, ropa, comisionista. Precio $350. Aguila 91, casi esquina a Neptuno. 46275 18 oc.

ALQUILO próximo a Galiano, en la calle San José un salón propio para un establecimiento o depósito. Informan en Campanario 130. Carnicería. 46282 17 oc.

EN Cárdenas entre Corrales y Monte, alquilo un local bueno para establecimiento o almacén. También una accesoria por Corrales. Informan en la carnicería. 46287 9 oc.

(F) SE NECESITAN

17.—Criadas de mano y Manejadoras

SE solicita criada blanca y formal que sepa cocinar y limpiar, para un matrimonio con una niña. Compostela 169. Entrada por el establecimiento. 46207 17 oct.

SE solicita una criada que sepa trabajar y sea formal. Santa Catalina entre Antonio Saco y Luz Caballero. Casa María del Pilar. 46258 17 oc.

SE solicita una criada por horas, para limpieza, que sepa cumplir con su obligación en Malecón 250 casi esquina a Perseverancia. 46249 17 oc.

MANEJADORA de mediana edad, que haga una corta limpieza, se solicita en la calle J esquina a 17. 46190 18 oc.

19.—Cocineras

SE solicita una cocinera; ha de dormir en la colocación; no hace plaza. Si no sabe su obligación que no se presente. Calle 12 entre 11 y 13, Reparto Almendares, teléfono F. O. 1392. 45990 16 oct.

SE solicita una cocinera peninsular, joven, que haga limpieza y demás quehaceres a un matrimonio con una niña; debe traer referencias; buen sueldo; Compostela 65, únicamente de 8 a 9 de la mañana. U.H 46035 16 oct.

SE solicita una cocinera en Estrada Palma No. 14. Víbora. 46274 16 oc.

25.—Varios

SE necesita un jovencito de buenas costumbres, que sepa escribir en máquina para trabajar en casa de comercio como muchacho de oficina. (Office boy). Si no tiene buenas referencias que no se presente. Egido número 94. 46210 17 oct.

NECESITO vendedores activos y que tengan hábito de luchar, pagándoles una magnífica comisión. Si no tienen práctica no se presenten. G. Hernández, Durege 44 y Santa Irene. Santos Suárez, de 8 a 9 a. m. Lado bodega. 46199 17 oct.

SE necesita local para pequeño negocio o parte de un local, con vidriera en calle céntrica y de tráfico. Dirigirse a M. Garrote. Neptuno 172. Departamento 507 46241 17 oc.

SE solicita una señora de mediana edad, para ayudar a los quehaceres de un matrimonio, que sea española y que duerma en la casa. Sueldo $20. Teléfono: I-5538. 46119 16 oc.

(G) SE OFRECEN

27.—Criadas de mano y Manejadoras

SE desea colocar una joven española; para criada de comedor; es fina; lleva tiempo en el país y tiene magníficas referencias; informan en el teléfono F 2813. U.H. 46053 15 oct.

SE desea colocar una peninsular de criada de manos o comedor; lleva tiempo en el país; es formal y tiene referencias de las casas en donde ha trabajado; informan en el teléfono A 9587. U. H. 46036 15 oct.

SE desea colocar una joven española de criada de mano o comedor, sabe coser y tiene referencias. Caserío de Luyanó número 2. Teléfono X-1614. 46178 17 oct.

UNA joven española desea colocarse de criada de manos o de comedor, desea casa de toda moralidad, sabe cumplir su obligación y tiene buenas referencias. Informan Inquisidor número 35-B. 46196 17 oct.

SE ofrece una buena criada o manejadora, es sumamente formal. Buenas referencias. Sol 92. M-1860. 46185 16 oct.

SE ofrece joven española, criada de mano o cuartos. Cumple con su obligación. Teléfono M-9158. 46221 16 oc.

DESEAN colocarse dos jóvenes españolas, una de criada de mano y otra de cocinera. Llevan tiempo en el país, o manejadora por estar también acostumbrada a manejar. Informan Tel. M-7046. 46223 16 oc.

DESEA colocarse una española de criada de mano o de cuartos. Informan Teléfono I-1012. 46228 16 oc.

DESEA colocarse una joven española, de criada de mano. Entiende algo de cocina. Tiene sus familiares que la recomiendan. Para más informes San Joaquín No. 120. Teléfono M-3805. 46229 17 oc.

DESEAN colocarse dos jóvenes españolas una de manejadora y otra de criada de mano. Tienen buenas referencias. Informan A-7048. 46240 16 oc.

DESEA colocarse una joven española de criada de mano. Entiende un poco de cocina o manejadora. Teniente Rey 77. Teléfono M-3064. 46154 16 oc.

DESEA colocarse una señora joven, española, para criada de mano. No le importa ayudar a la cocina. Tiene recomendaciones. Lleva tiempo en el país. San Lázaro 303 esquina a Aramburo. Teléfono U-3687. 46267 16 oc.

SE ofrece una muchacha española, para criada o manejadora. Tiene buena presencia. Sabe coser y servir al comedor. Tiene referencias. M-7122. 46271 16 oc.

DESEA colocarse una muchacha española de mediana edad para criada de mano, si es corta familia no le importa ayudar a la cocina. Tiene referencias. Informan en el Teléfono I-1493. Primelles 39, Cerro. 46278 16 oc.

DESEA colocarse una criada de mano, de mediana edad, sabe cumplir con su obligación. Informan en Sol No. 13. Teléfono M-5512. 46286 17 oc.

28.—Criadas de Habitaciones y Coser

SE ofrece joven española para cuartos y coser, atenciones de señora, para el orden de ropas, cualquier cargo importante. Está acostumbrada al servicio fino y desea buena familia, con referencias. Informan Teléfono M-4558. U. H. 45585 15 oct.

SE ofrece para ir a la casa a coser, una señorita o para coser en la casa. Teléfono I-2612. 46219 16 oc.

DESEAN colocarse dos jóvenes españolas, una para cuartos y coser y la otra para criada de mano o manejadora. Informan en Lanuza y B. Bodega. Teléfono FO-1015. Marianao. 46237 17 oc.

29.—Criados de mano

DESEA colocarse un joven español, de criado de mano. Tiene buena referencia de donde ha estado. Informan Teléfono I-1573. 46232 16 oc.

Joven portorriqueño, serio y formal, se ofrece para portero, criado de oficina o casa particular. Tiene referencias y entiende algo de inglés. Informan Teléfono A-3090. 46269 17 oc.

SE OFRECEN

30.—Cocineras

SE desea colocar una buena cocinera peninsular, entiende algo de repostería no duerme en la colocación. Informan en el Teléfono F-4703. 46215 16 oct.

SE ofrece una buena cocinera, es muy formal y práctica. Buenas referencias. Sol 92. M-1860. 46186 16 oct.

DESEA colocarse una joven española, para cocinar. Sabe su obligación. Informan: Teléfono M-8124. 46217 16 oc.

DESEA colocarse una cocinera española Cocina a la española y criolla. Entiende de repostería. Sabe su obligación y hace plaza. Desea buen sueldo. Inorman Teléfono M-4759. Escobar 190. 46224 16 oc.

DESEA colocarse cocinera española, de mediana edad, siendo corta familia no le importa ayudar a la limpieza. Buenas referencias. Lamparilla 22, altos. Teléfono M-6165. 46246 16 oc.

DESEA colocarse una joven cocinera con familia de moralidad. Sabe de repostería Informan Teléfono U-2386. 46256 16 oc.

SEÑORA española de mediana edad, desea colocarse de cocinera. Es seria y formal y desea casa seria. Cocina a la española y ala criolla. Informan Teléfono M-6834. 46254 16 oc.

UNA señora peninsular desea colocarse para cocinar. Cocina bien y sabe hacer dulces. En la misma casa se coloca una señora para cuidar enfermos o manejadora. Teléfono M-3492. 46261 16 oc.

SE ofrece una buena cocinera de color, con referencias, es limpia y sabe hacer dulces. No duda ir al campo. M-7122. 46270 16 oc.

DESEA colocarse una joven española para cocinar. Sabe de repostería y entiende de plaza. Sueldo no menos de $35. Para informes: Baños 2. Teléfono F-1098. 46288 17 oc.

31.—Cocineros

SE ofrece buen cocinero repostero, español, trabajó con las familias más conocidas de la Habana; es hombre solo, limpio en su trabajo, joven. Sale al campo. Cienfuegos 14. Teléfono A-7416. 46216 16 oc.

COCINERO que trabajó en buenas casas particulares y establecimientos de la Habana. Cocina española, francesa, criolla y americana; es repostero. Ofrece sus servicios para casa particular o establecimiento. Es joven, hombre solo y va al campo. Para más informes al Teléfono F-3535. 46285 17 oc.

32.—Crianderas

SE ofrece de criandera señora española primeriza de 22 años, de leche entera, tiene certificado análisis de buena leche. Informes Oficios 33. 46211 18 oct.

DESEA colocarse una joven española con una niñita de dos meses. Desea colocarse a media leche y tiene abundante y buena leche, sana y fuerte. Se puede ver a ella y la niña. Teléfono A-8567. Suárez 27. 46231 16 oc.

33.—Chauffeurs

CRIADO. Desea colocarse un joven zamorano, 20 años de edad, de ayudante chauffeur o de jardinero, con muy buenas referencias y quien lo garantice. Informan I-4463. 46262 16 oc.

JOVEN 19 años desea colocarse para ayudante de chauffeur o fregador de máquinas. Sabe manejar. Tiene quien lo recomiende. Informan en La Prosperidad 17 y C. José Jaumira. 46268 16 oc.

34.—Tenedores de libros y Oficinistas y Empleados de Oficinas

SE ofrece joven tenedor de libros por horas o fijo; sabe inglés y mecanografía y tiene conocimientos en asuntos de oficina. Teléfono F. O. 1392. 45989 17 oct

35.—Varios

SE ofrece un joven para cualquier trabajo que se presente. Es instruído y fino. Sabe mecanografía y taquigrafía. Compostela 94, segundo piso. 46201 22 oct.

SE desea alquilar una casa en el Vedado, Almendares u otra parte, bien situada, que tenga lo menos cinco habitaciones con baños, sala, recibidor, comedor, etc. Llamar al Tel. F-2508 o A-7441. 46225 22 oc.

JOVEN español desea colocarse en casa de comercio o particular; posee buen carácter de letra, escribe a máquina y maneja mimeograph. Informan Tel A-8290, de 6 a. m. a 8 p. m. 46230 16 oc.

DESEA colocarse una señora española, para lavar y planchar o para los quehaceres de un matrimonio solo, no repara en el sueldo, pero hay que admitirle un niño de 4 años. No tiene inconveniente salir para el campo. Informan Teléfono F-1572. U H 46239 16 oc.

MATRIMONIO español, sin hijos, de mediana edad, desea colocarse para encargados de finca o casa particular; él es jardinero y entiende de agricultura. Sabe cuidar toda clase de animales. Ella para criada comedor o cuartos. Tiene buenas referencias. Lamparilla 22 altos. Teléfono M-6165. 46245 16 oc

¡OJO! ¡OJO!

Propietarios, el único que garantiza la completa extirpación del comején, contando con el mejor procedimiento y gran práctica, recibe aviso en 10 de Octubre No. 534. Piñol. I-3302. 46222 14 nv.

LA LEONESA

Ofrecemos cocineros, criados, dependientes de café o fonda, camareros, repartidores de cantinas, fregadores, chauffeurs Informan Teléfono A-8816. 46277 16 oc.

(H) COMPRA Y VENTA DE FINCAS

36.—Urbanas

VIBORA, Loma Chaple Luz. Lo más sano de Cuba. Bonito chalet nuevo. Construcción superior. Seis cuartos, garage, jardín, terrazas, agua abundante, magnífico pavimento. Por su altura domínase Vedado, Habana, Regla, Bahía, Cerro, etc. Avenida Morell frente calle Alfredo Zayas, fondo Calzada, éntrese por Luz. Llave al lado. No corredores. Precio $11,000 contado, $8,000 al 6%. U. H. 46166 16 oct.

SE vende la propiedad mejor situada en la Habana. Cuarteles 42, en la cima de la histórica Loma del Angel. De cuatro (4) plantas ideales e independientes, con todo confort moderno, y a prueba de ladrones. Servicio de timbres eléctricos, apartado de correo y tubo acústico para cada planta. Para toda clase de informes sobre esta magnífica propiedad, diríjanse a su dueño, V. M. Julbe, Cuarteles 42, Habana, Teléfono A-1295. U H 45535 19 oct.

SE VENDE LA PROPIEDAD MEJOR SITUADA EN LA HABANA

Cuarteles 42, en la cima de la histórica Loma del Angel. De cuatro (4) plantas ideales e independientes, con todo confort moderno, y a prueba de ladrones. Servicio de timbres eléctricos, apartado de correo y tubo acústico para cada planta. Para toda clase de informes sobre esta magnífica propiedad, diríjanse a su dueño. V. M. Julbe: Cuarteles 42, Habana. Teléfono A-1295. U H 45535 19 oc.

SE vende una casa en la calle de Sala, Reparto Santos Suárez, compuesta de jardín, sala, dos habitaciones, cocina, baño y patio. Y un terreno al lado el cual mide seis varas de frente por diez y seis varas de fondo. Precio: cinco mil cuatrocientos pesos. Informan en Domínguez número 21, bajos, Cerro, o al teléfono A-5367. 46168 17 oct.

FINCAS URBANAS

HERMOSA RESIDENCIA EN EL VEDADO

calle Línea, inmediata Calzada, propia para familia numerosa, 6 cuartos, 3 baños, garage para 3 máquinas, etc. Situación privilegiada. Precio de verdadera ganga, del cual puede dejarse en hipoteca al 7 0|0 una buena parte. Informa Rico. Galiano 117. Teléfono M-2000. U H E 2449 6 d 12

VENDO por tener que embarcarme, casa de una sola planta y sótano, está situada en la Loma de Chaple, facilidades de pago, fabricación nueva. Véame directamente no corredores. Campanario 102, altos. 46193 17 oct.

OCASION. Ganga. Por $13.500 le vendo un chalecito moderno de mampostería de dos plantas, calle letra Vedado entre 23 y 21. No corredores. El dueño I-1203. 46209 17 oct.

VENDO casa chica de altos, moderna, pegada al Palacio y Parque Central, $13.000. Otra dos plantas, próxima a Monte y Parque Colón $23.500. Vives, $6.500. Jesús del Monte, próximo a la Calzada con portal, $12.500 y $10.000 Una chica frente al Parque Lawton en $5.300. Son baratas. Trato directo. Angeles 25. 46227 19 oc.

37.—Rústicas

En S. Francisco de Paula vendo finca una caballería, con casita nueva mampostería, apeadero tranvía, salida carretera, dos pozos, molino, palmares, etc. Informan Teléfono F-3469. 46197 17 oct.

FINCA rústica mayor de 90 caballerías deseo adquirir en renta para ponerla en explotación. Proporciones e informes: Miguel Bordón, calle 4 número 234, Vedado. Teléfono F-3014. 46205 20 oct.

(J) COMPRA Y VENTA DE ESTABLECIMIENTOS

FARMACIA. Se vende en un reparto de Marianao en menos de su valor por razones justificadas. Precio $2,000. Informan, no por teléfono, Aldaya y Bofill, Droguería Sarrá. 46169 21 oct.

SE arrienda una vidriera de tabacos y cigarros. Informan Morro 44, café Antillano. 46180 19 oct

SE alquila una vidriera para tabacos, cigarros y billetes de lotería y quincalla. Tiene licencia y con patente paga, no se pide regalía. Informan Luyanó número 231, Fonda Martínez. 46191 23 oct.

VENDO casa de huéspedes casi regalada por el dueño atender otro negocio. Tiene ocho habitaciones amueblabas a hombres solos; alquiler libre y queda dinero. Hay abonados a la mesa. Propia para un cocinero o matrimonio. Compostela 94, segundo piso. 46202 29 oct.

TALLER DE VULCANIZACION

Se vende completo con aparatos, grande marca. Hay Wood con todos materiales, por embarcarse. Misión, número 8, entre Economía y Cárdenas. 46060 19 oct.

CEDO taller de carpintería, con bancos, sierra circular, un camión y varias herramientas, por tener que embarcarme, lo doy muy barato. Informan en el mismo. Jesús del Monte 431. José Gallardo. 46234 29 oc.

SE vende una Tintorería con doce años de abierta, en una buena calle, con tranvías para el Vedado y Jesús del Monte y buen local. Si no también se vende el contrato par acualquier clase de negocio con una magnífica sala con puertas de hierro. Informes Zenea 224. U H 46257 17 oc.

VENDO una gran frutería con vida propia, situada en punto comercial, montada a la moderna. doy facilidades de pago. También admito de socio a persona que quiera trabajar. Puede entrar con poco dinero. Quiero tratar con persona formal. Su dueño: Adolfo Fernández. Animas y Consulado. 46252 17 oc.

SASTRES. Vendo buen taller de Sastrería en calle de mucho comercio. Simón Bolívar entre San Nicolás y Manrique, acera de los pares. Nota: Paga poco alquiler y tiene comodidades para vivir. Informan a todas horas antes de las 6 p. m. 46263 17 oc.

GANGA BODEGUEROS

En Buena Vista, vendo bodega de $3.000 en $1.600. Dejo la mitad en pagarés. Teléfono FO-1097. 46276 17 oc.

(L) AUTOMOVILES

39.—Venta

SE vende cuña Marmon cuatro pasajeros. Verla e informes en Soledad número 2. 46198 19 oct.

GANGA. Se vende un camioncito Ford completamente nuevo, magneto Bosch, carrocería propia para equipajes o cosa análoga. Puede verse a todas horas en San Martín 10. (Morán). 46218 17 oc.

AUTOMOVIL PAKARD DE SEIS CILINDROS

Con muy poco uso, se vende en $1.300, último precio. Es una verdadera ganga. Puede verse en Vives 99. El Aguila. U H E 2462 6 d 15 oc

(LL) DINERO EN HIPOTECAS

HIPOTECAS. Tomo directo $2.000 al 12 por ciento $16.000; $6.500 y $4.500, del 8 al 10 0|0 y vendo un gran solar en Mantilla en $185. Admito una máquina chica en parte de pago. Angeles 25. 46226 24 oc.

NECESITO tomar en primera hipoteca $3.000, $3.600 y $10.000 con buena garantía de distintas casas. Se paga 8 0|0 y 9 0|0. Deseo tratar con las personas que tengan el dinero. Informes en la bodega de Animas y Consulado. Adolfo Fernández. Teléfono A-8618. 46251 16 oc.

DINERO. Para colocar en hipotecas, siempre tengo la cantidad que se desee. José G. Ibarra. Cuba 49 segundo piso. 46238 24 oc

(N)—COMPRA-VENTA DE OBJETOS

VENDO una caja de seguridad, muy barata. Puede verse a todas horas en Cuba 31, pregunte por Mestre. Informes Teléfono M-4347. 46250 21 oc.

ENTREPAÑOS

cualquier giro, valen $200. Se dan en $60 por no tener donde guardarlos. Calle 9 entre 16 y 18. Reparto Almendares. Bazar Almendares. 46242 17 oc.

MAMPARAS y divisiones nuevas y de uso a precios increíbles, hacemos cualquier trabajo de carpintería y ponemos vidrios a domicilio. Varias vidrieras para mostrador a como quiera. Vives 84. Teléfono M-2183. 46293 21 oc.

(Ñ) ENSEÑANZAS

SE ofrece señorita para dar clases de taquigrafía y mecanografía particulares y en academia, o también para ayudante de oficina; tiene facilidad para redactar cartas. Compostela 94, segundo piso. 46200 22 oct.

(O) HOSPEDAJES

45.—Hoteles

HOTEL MANHATTAN

Situado en la vía más hermosa. En pleno parque Maceo. Domina todo el Malecón.

A él acuden todas las gentes. Lo mismo el turista que el ciudadano, que el guajiro, porque es **el hotel único** para comidas y recreó.

Todos sus cuartos con baño y teléfono. Cocina española, francesa y criolla. San Lázaro y Belascoaín. M-7924. E. 2321 Ind. 1 Oct.

HOSPEDAJES

HOTEL ESPAÑA

Espléndidas habitaciones, muy frescas para familias de gusto, con todo confort, en Villegas 58, esquina a Obrapía. Precios reducidos y excelente cocina criolla y española. English spoken. Telf. A-1832. 46171 19 oct.

(Q) COMPRA Y VENTA DE INSTRUMENTOS DE MUSICA

PIANOLA Y VICTROLA

Pianola marca Aeolian, nueva, moderna, grandes voces en 320 pesos y Victrola Victor, modelo de salón, nueva, en $60. Dos gangas para el primero que llegue. Suárez 34 entre Apodaca y Gloria. 46243 17 oc.

(S) MUEBLES Y PRENDAS

52.—Venta

MUEBLES BARATOS, LA CASA ALONSO, ALQUILADOS Y A PLAZOS

Usados y nuevos, se compran y cambian. Teléfono U-5975. Neptuno 169. Gervasio No. 59. U H 44477 2 nov.

LA ZILIA

Es el gran almacén de muebles y prendas de SUAREZ 43 Y 45, muy antiguo y muy acreditado, que ahora, para estar como siempre con el pueblo, rebajó todas sus existencias, tanto, que para confirmarlo es preciso ir a ver un piano, un juego de comedor, una joya, un frac o cualquier otra prenda, porque es seguro que con la satisfacción del precio se adquiere. Suárez 43 y 45, entre Gloria y Apodaca. E. 2320 Ind. 1 Oct.

ARREGLE SUS MUEBLES

Gran taller de esmaltar, barnizar, decorar y laquear muebles finos y corrientes, nuestro taller dedicado exclusivamente a muebles de uso, reparamos neveras, garantizamos que las dejamos mejor que de fábrica Envasamos muebles para todas partes de la República. Barnizamos pianos y pianolas en nuestra casa y a domicilio. Nuestra garantía el trabajo. San Miguel 182. Teléfono U-3226. 46144 29 oct.

GRANDIOSA LIQUIDACION DE MUEBLES

Juegos de cuarto, tres cuerpos con bronces, compuesto de 7 piezas, $300. Juego de marquetería fina $120. Idem sin marquetería, $100. Idem americano chico, esmaltado, $90. Juegos de comedor, ovalados, 3 lunas y bronces, tamaño grande, $175. Idem marquetería $100. Idem chico ovalados $100. Juegos de sala, esmaltados, 8 piezas, $120. Idem estilo francés 16 piezas, $95. Idem estilo gótico, 16 piezas, $90.. Idem internacional, 14 piezas, $65; escaparates modernos, de lunas, $38. Vitrinas redondas, $30. Aparadores redondos $28. Idem cuadrados $18 Coquetas, $15. Fiambreras modernas, de lunas, $15. Espejos dorados $70. Máquinas Singer, flamantes, $40. Neveras modernas de $20 en adelante. Camas de madera, modernas $15. Espejos y mesa de consola modernas $20. Camas de hierro de $6 en adelante. Camitas $8, de rejilla a $12. Seis sillas y dos sillones de caoba $25. Mesas de corredoras redondas $11. Variado surtido de lámparas de $3 en adelante. Sillones de portal de caoba $15 el par. Y tenemos toda clase de muebles sueltos a precios increíbles y gran surtido de joyas y ropa de caballeros, señoras y niños. Haga una visita a esta su casa y se convencerá. La Casa Ferro. Gloria No. 123, entre Indio y San Nicolás Teléfono M-1296. 46149 29 oc.

(T) PERDIDAS

PERDIDA

En el trayecto comprendido entre las calles O'Reilly No. 93 y Prado No. 115, se ha extraviado un prendedor en forma de lazo, con brillantes y esmalte negro. Se gratificará generosamente a la persona que lo entregue al señor Juan Sánchez. Aguiar 73. Banco Comercial de Cuba. 46170 17 oc.

MERCADOS EUROPEOS

(Reporte de H A. Himley)

CONDICIONES DEL TIEMPO

Las condiciones del tiempo que prevalecieron en Europa durante las últimas semanas, fueron favorables al desenvolvimiento de la remolacha. Al principio de la semana; hubo tiempo caluroso y sol, mientras que al fin hubo más frío y ocurrieron lluvias de poca duración en muchos distritos.

De algunas regiones de Alemania; Francia; Bélgica; y España; se han recibido quejas relativas a la seca reinante.

CHECOSLOVAQUIA

El consumo de Checoslovaquia en Europa en agosto fué satisfactorio, se consumieron 36.854 toneladas, contra 33.814 toneladas consumidas en agosto. El consumo total en Octubre-Agosto que ascendió a 367.206 toneladas comparadas con 357.859 toneladas también muestra un ligero aumento.

Las exportaciones en agosto que ascendieron a 62.793 toneladas fueron mucho mayores que las de la última zafra, en que se exportaron 39.683 toneladas. Las exportaciones totales en Octubre-Agosto ascendieron a 1.048.829 toneladas, comparadas con 984.073 toneladas, en el mismo mes de la zafra precedente.

Las existencias a fines de agosto, consistían en 104.105 toneladas, contra 76.359 toneladas hace doce meses.

BELGICA

El consumo de Bélgica en Agosto, fué poco satisfactorio, pues se consumieron solamente 6.800 toneladas contra 15.374 toneladas consumidas en agosto y 173.334 toneladas contra 193.000 toneladas en septiembre-agosto.

Las existencias a fines de agosto ascendieron a 25.322 toneladas comparadas contra 35.493 toneladas hace doce messe.

AUMENTO DE LOS DERECHOS DEL AZUCAR EN RUMANIA

Los derechos de entrada del azúcar en Rumania han experimentado un nuevo aumento ascendente a 10 lei de oro los 100 kilos. Los nuevos derechos son de 40 lei el azúcar crudo y cristalizada y 50 lei el azúcar en terrones.

Cuentos Extranjeros

LA SEÑORA

La casualidad me llevó a ser, hace años, testigo de un drama bastante extraño, y me permitió recoger una confidencia tan grave que no debo determinar la fecha. Fué de 1900 a 1912, y en un departamento de Francia, del que no debo decir siquiera si está situado en el Sur, en el Norte o en el Centro.

El joven que me escribió ha sido condenado a muerte y ejecutado. Era un hombre del pueblo. Los que lo juzgaron, los que asistieron a su proceso, el abogado mismo que lo defendió lo consideraron como un ser grosero, de aspecto y de espíritu. Logró, en efecto, dar esta impresión.

Había dado muerte, en una ciudad provinciana, a un anciano rentista. Confesó su crimen. El sumario comprobó que se había apoderado de billetes, oro y alhajas. Confesó también el robo.

Yo sé que ese hombre, que fué un homicida, no fué un ladrón.

El móvil del crimen no fué la venganza ni el crimen. Agregaré que el condenado no era un loco, sino un hombre perfectamente responsable de sus actos.

Durante el proceso todo el mundo tuvo la impresión de que se trataba de un crimen feroz y ordinario: un hombre había matado para robar. El procesado no manifestó arrepentimiento. No se conocía más que su nombre y el lugar de su nacimiento. Huérfano a temprana edad, había abandonado su aldea a los doce años, después de permanecer unos años en la escuela.

Su abogado le había obligado a firmar una petición de apelación y luego un recurso de gracia. Ambos fueron rechazados.

El mismo día de la ejecución recibí de París un sobre voluminoso, debidamente franqueado y puesto en el correo por un intermediario desconocido; en todo caso no había pasado por las manos del director de la cárcel.

El hombre me recordaba en su carta que me había conocido en otra ciudad, mientras estaba empleado en una gran fábrica que pertenecía a uno de mis amigos.

"En esa ocasión—me decía—usted me interrogó, y comprendí en seguida que no era por simple curiosidad, sino por una especie de compasión afectuosa. Creyó, sin duda, que yo era un hombre superior a mi condición. Debo decirle que nunca fuí más que un simple obrero y que asistí a la escuela sólo cuatro años. Me reunía poco con mis compañeros, y rara vez iba a la taberna. No les gustaba salir conmigo; no era lo que se llama un buen compañero, y mi aspecto era triste. Y usted me dijo que fué precisamente esta expresión de mi rostro lo que le impulsó la primera vez a dirigirme la palabra... Una vez llegué a decirle, y era verdad, que me sentía triste sin motivo, o más bien por el motivo más grave, simplemente porque me decía que la felicidad existía en alguna parte en el mundo y que yo no la conocería jamás.

Un día abandoné la fábrica sin avisar a nadie para irme lejos de allí, a un sitio donde quizá alentara a la vida un poco de esperanza...

Y me vine a esta ciudad, desde donde le escribo. Encontré ocupación como jardinero en casa de personas ricas. La dueña de casa, cuyo marido se hallaba en el Japón por sus negocios, era una mujer rubia que me pareció muy bella. Desde el momento en que la vi, y eso que apenas la miré, comenzó para mí otra vida.

Nada en el mundo, estaba seguro, me permitiría jamás aproximarse a la señora. Pero el amor que yo alentaba hacía de mí un hombre feliz.

Todas las mañanas había un ramo de flores en el marco de su ventana... No sé si ella apreciaba la atención, pero ¡qué alegría para mí depositarlo allí todas las mañanas!

Un día la señora me habló. Me dijo:

—¿Es usted quién me deja esas flores?

Contesté tontamente, con voz ronca, con los ojos bajos, continuando mi trabajo:

—Sí; sé que las flores siempre gustan...

Como usted comprende, no quería decir nada, ni siquiera mostrarme a ella tal como era.

Un día la vi pasar, y súbitamente, con mirada furtiva, noté que tenía los ojos enrojecidos... Una doncella me dijo que había llegado una carta del señor en que le anunciaba que sus negocios iban muy mal. Supe el mismo día, por otro conducto, que esa gente no sería rica ni estaría al abrigo de la desgracia sino cuando heredaran de su tío, un viejo rentista de la comarca.

Sin duda sospecha usted quién era ese viejo rentista... Cuando la idea cruzó por mi mente todo el cuerpo me tembló de miedo; pero jamás me había sentido con tanto amor. No era el caso de reflexionar: mi resolución estaba adoptada. Esa noche misma sucedió lo que sucedió...

El oro, los billetes, las alhajas, que me llevé para hacer creer en un robo los arrojé en cualquier parte, en el río. Los encontrarán o no los encontrarán. Representaban algún dinero; pero no es nada comparado con la fortuna que él le ha dejado. Le escribo todo esto en plena confianza. Estoy seguro de que usted no me delatará. Por otra parte, sería inútil. Habré sido ejecutado, cuando lea usted esta carta. Mi memoria no interesa a nadie. Además es un secreto mío el que le confío, pidiéndole que no lo revele. Ella jamás ha sabido nada de nada. La he visto en la sala de Audiencias durante el proceso. Y llego ahora al punto más grave de mi confesión...

La he visto en la sala de Audiencias. Entró. Me miró con temor, como a un asesino que soy. Yo la miré como hasta entonces no lo había hecho... Ella comenzó a declarar una declaración cualquiera, en la que decía que jamás había sospechado que yo era un bandido; pero que, sin embargo, su gobernanta, mujer de experiencia, de mucho mundo rodar, le había observado sus desconfianza y seguridades sobre la mala calaña del sujeto, que, evidentemente, tenía los clásicos rasgos clasificados hasta en los manuales de antropométrica.

Y a medida que ella hablaba, señor, a medida también que yo la miraba, yo me decía—oiga usted bien—que no amaba, que no amaba absolutamente a esa mujer, que no la había amado jamás... Había matado a un hombre por ella y jamás la había amado...

¡Vaya! ¡Pronto! Que libren de una vez al mundo de esa cabeza, que la hagan saltar de una vez al cesto.

Desde ese momento nada escuché, ni a los otros testigos, ni al fiscal ni a mi abogado. ¡Ah, qué cabeza de imbécil había en mis hombros!"

Tristán BERNARD.

M.E.C.D. 2016

LAS REFORMAS PENALES..

Viene de la PRIMERA página

En esa estructura legal están articulados los nuevos principios motores del sistema defensivo contra la criminalidad, bien centradas y engranadas unas con otras las instituciones modernas que han de moverse y preparadas sus conexiones con todos los reforzados órganos de la actividad defensiva del Estado. La tarea así emprendida se nos ha hecho más difícil, pero habrá de ser más fructífera: más ardua y más seria es, pero más honrada y digna de un pueblo joven.

Si podemos lograr el sistema de un código ¿por qué resignarnos al simple aglomerado de una compilación?

Aún así, la promulgación del nuevo Código Criminal habrá de ser simultánea a la de otras leyes colaterales, contentivas de las reformas del procedimiento, de la reorganización total penitenciaria, de algunas innovaciones judiciales, policiales y universitarias, amén de ciertos preceptos de derecho transitorio; pero es todavía prematura pasar a estos proyectos secundarios y aún a la redacción de la parte segunda, la especificativa de los hechos delictivos y de sus correlativas sanciones, sin tener asegurada la cimentación del sistema y conocer cómo hemos de alzar su estructura. Por esta razón sólo hemos presentado la parte fundamental del Código futuro que ha de regular la defensa antidelictiva del Estado cubano, como hoy es recomendable científicamente y creemos posible reorganizarla en Cuba, si los poderes públicos no niegan las energías para el esfuerzo y responden a la conciencia de su necesidad y apremio.

La ponencia oficial comprende, pues, hasta hoy solamente la parte general del proyecto, por entender: como es natural que no ha de poderse pasar a la ultimación del Código sin que la Comisión Codificadora llegue a un acuerdo definitivo acerca de los extremos básicos que abarca dicha primera parte, o sean la orientación doctrinal y práctica, la estructura legal, técnica jurídica y el sistema de instituciones y sanciones que ha de poder ser aplicado. Todos los problemas vitales del derecho penal se concentran en esa parte general de un código; la parte especial referente a las transgresiones delictuosas en particular y a la predeterminación legal de las sanciones rspectivas, no presenta sino cuestión periféricas y técnicamente secundarias.

El "Proyecto de Código Crimnal Cubano", tal como ha sido redactado, pretende ser además; el núcleo de todas las aludidas reformas procesales, judiciales, penitenciarias; policiales y gubernativas; que han de integrar el sistema defensivo del Estado contra la delincuencia que aparecen ya aludidas en el articulado del proyecto y cuya implantación no debe ser demorada, siendo imposible acometer el plan concreto de su organización sin tener cuanto antes bien decidida la orientación conveniente.

"Cuba ofrece para la renovación de sus instituciones anticriminales, aunque ello sea paradógico, la ventaja de su propio atraso; pues no tiene, como otros países, un código criminal que respetar por sus prestigios científicos o arraigo histórico, ni una organización judicial inconmobible por razones tradicionales o políticas, ni establecimientos penitenciarios dignos de tal nombre ni siquiera una de esas costosas maravillas panópticas creadas por la aberración del régimen celular continuo.

"La opinión nacional, por otra parte, reclama el avivamiento de las instituciones ya decrépitas y estériles y su profunda renovación con los criterios de la civilización moderna, cual corresponde a una república decorosamente americana.

"Todo habrá, pues; que rehacerlo; y podrá rehacerse si la energía que es hoy la característica del actual Gobierno penetra para darle sol y vida, en el antro penal y decide la vigorosa y científica cruzada contra el crimen, abandonando el ya caduco régimen represivo, incapaz de contener el pavoroso crecimiento de la delincuencia y adaptando a las exigencias nacionales de la defensa contracriminal aquellas instituciones descubiertas y recomendadas por la ciencia contemporánea y la experiencia de otros pueblos. Cuba, pues, está en condiciones de poder reconstruir de raíz toda su organización defensiva contra la criminalidad, no por renovaciones parciales, incoherentes y sucesivamente superpuestas, sino obedeciendo a un plan sistemático, completo y de asegurada eficacia. ¿Por qué no aprovechar esta excepcional y acaso pasajera oportunidad histórica?

"El sistema defensivo del Estado cubano contra la criminalidad es ineficaz y aun cuando el Gobierno haga hoy reiterado propósito de luchar contra el crimen carecemos del ejército instruído, adiestrado y equipado a la moderna para que la justicia penal deje de ser una vacuidad tradicional y solemne.

La delincuencia ha venido creciendo por causas complejas. En Cuba las proporciones han llegado a ser muy serias.

"Hasta —¿por qué no reconocerlo, en una obra de verdad, sanciones y justicia?— en algún momento de nuestra historia la criminalidad común de los "hombres de presa" llegó a apoderarse del poder político y desde las altas magistraturas de la República prodigó a toda laya de criminales, aun a los más protervos, la protección de sus indultos, de sus encubrimientos y de sus recompensas en pago de su complicidad y de las corresponsabilidades más repulsivas. El Estado cubano, lejos de ser órgano de la defensa anticriminal, fué entonces organismo amparador del hampa y no pocos gobernantes fueron coasociados a sus rapiñas y medros, comensales del delito y potentados presidiables. La perturbación producida por el predominio político de la delincuencia llegó a tener resonancias internacionales.

"Antaño creían los maldicientes de Cuba que la neonata república sería vencida por los mosquitos, y que, incapaces los cubanos de mantener la salubridad conquistada, tendríamos nuestro fracaso político por una intervención sanitaria de los Estados Unidos, que ya consideraban como prevista en los artículos tercero y quinto de la llamada Enmienda Platt. Pero el desarrollo histórico de Cuba ha demostrado que no está tanto el peligro del lado de la higiene como del lado de la justicia, y que si fué inaplazable y ha de ser hoy sostenida la defensa contra los epidémicos morbos corporales, con igual apremio ha de emprenderse también y ser vencida la guerra contra las degenerantes dolencias de nuestra sociedad maltratada.

"Es pues, indispensable para la salud moral cubana que hagamos contra los criminales lo que hicimos contra los mosquitos: una campaña de saneamiento nacional. Para ello, hogaño como antaño, hay que contar con una voluntad honrada y fuertemente enérgica en el Gobierno de Cuba que decida, ordene e impulse la campaña cívica contra la criminalidad, en forma serena, segura y constante; sin iras pero sin transigencias con piedad humana y consciente pero con entereza también de hombre y de conciencia, no con ineficaces empirismos ni con filosofismos ilusos, sino con la guía de la moderna ciencia positiva y experimental.

"Cuando esta iluminada voluntad, única que hace grandes a los estadistas y patriotas, se manifieste en forma resuelta para el esfuerzo, todo será hacedero. Las conquistas de la criminología contemporánea serán en pocos años fructíferas en Cuba como lo están siendo en otros países civilizados; los forenses que por ser ignorantes o rutinarios sean incapaces de adecuar su alta y noble profesión a la civilización moderna, irán retirándose a otras actividades, secundarias y menos exigentes y togados cultos y entusiastas los irán sustituyendo con ventaja para Cuba; los funcionarios que sean ineptos para la guerra ineptos para la Guerra antidelictiva serán transferidos a departamentos más pacíficos; se organizará en la Secretaría de Justicia una junta nacional o estado mayor de la prevención y represión de la delincuencia, que centralice y dirija todos los servicios de defensa anticriminal (estadísticas, identificación, registro de delincuentes; laboratorios antropológicos; establecimienos penitenciarios y correccionales, liberación condicional, vigilancia personal restricta, industos; patronato de ex-reclusos; cajas de resarcimientos, extradiciones; policía judicial, coerciones precautorias contra los individuos peligrosos, nacionales o extranjeros, etc.); se ampliarán los estudios profesionales para la capacitación especial de los funcionarios (judiciales: forenses: policiales y penitenciarios) que han de formar el ejército contra la delincuencia; se creará, con previos estudios y conveniente retribución y escalafones, el cuerpo de oficiales penitenciarios, el de médicolegistas, antropólogos o criminólogos; se crearán reclusorios y se renovarán los actuales para su adaptación a las distintas clases de delincuentes y a la individualizada adecuación del tratamiento penitenciario; y, antes de mucho, la patria podrá ufanarse en el campo penal como bien puede hacerlo en el sanitario, de marchar al frente de la civilización. Y otra vez podrá sonreirse compasiva de aquellos de sus hijos que, por poquedad de fe, ánimo, lucidez o estudio, niegan que los procedimientos científicos de la criminología moderna sean aplicables a Cuba porque ésta, según ellos dicen, carece de la preparación mental suficiente para entenderlos y seguirlos.

"No ha de ser, empero, tan rápida como sería de desear la implantación de un nuevo sistema de leyes anticriminales. Antes de pasar en la Comisión Nacional Codificadora a otros proyectos también necesarios habrá que lograr un acuerdo sobre la parte fundamental del Código Criminal que es la ya redactada. Después, ya en una fácil y posible división del trabajo, podremos de una parte preparar los libros segundo y tercero del Código los especificativos de las transgresiones criminales (delitos y faltas) y de las sanciones correlativas, y por otra parte habrá ed redactarse un nuevo Código de Enjuiciamiento Criminal y las leyes y reglamentos orgánicos del servicio penitenciario, del cuerpo de oficiales, de reclusorios, del de médicolegistas de la Junta Nacional de Previsión y Represión de la Delincuencia, así como las referentes a las reformas de los estudios universitarios en cuanto a las ciencias criminológicas, a la reorganización de los tribunales de lo criminal, a la de la Secretaría de Justicia en cuanto a los servicios de estadística, indultos, etc. Queda, pues; tiempo sobrado; una vez de acuerdo sobre los principios básicos del Código; para la depuración analítica del Proyecto y su más preciso ajuste así a las circunstancias transitorias e insuperables que se deban soslayar para asegurar su promulgación, como a la ensambladura de estas reformas penales con las demás obras de recodificación general del derecho cubano, que ya han sido acometidas y vienen siendo desarrolladas por la oficina de Proyectos Legislativos, que dirige jurisconsulto y filósofo tan precipuo como el doctor Mariano Aramburo, y por la Comisión Nacional Codificadora, así en la Sección de Legislación Civil bajo la presidencia del eminente profesor doctor Antonio Sánchez de Bustamante, Magistrado del Tribunal Permanente de Justicia Internacional de la Haya; como en la Sección de Legislación Mercantil, presidida por el Maestro de los letrados cubanos, doctor José A. del Cueto, Ex Presidente del Tribunal Supremo y Decano de la Facultad de Derecho de la Universidad habanera; tal como se ha trabajado en la Sección de Legislación Penal, cuya presidencia fué echada sobre los flacos hombros de un cubano de buena voluntad. Todo esto tendrá que hacerse si algo serio ha de conseguirse y no una reforma vacua y espectacularmente inútil, además de la metódica e intensa propaganda de los nuevos principios y procedimientos legales, durante un largo período preparatorio que debe transcurrir entre su promulgación y su vigencia, por medio de cursos universitarios, cursillos técnicos y prácticos en las audiencias y publicación de artículos periodísticos de vulgarización.

"El esfuerzo social necesario para salvar el largo trecho que separa la justicia penal científica de la que aun sufrimos no es, pues, para rendirlo de un plumazo legislativo; pero no hay razones para demostrar su inicio de acuerdo con un plan sistemático que realice su implantación metódica en varios años y con una orientación bien definida libre de acomodamientos, que no suelen ser sino resignaciones de impotencia inconfesa, y libre de vacilaciones cobardes ante la necesidad de luchar y vencer las glorias de la civilización, como nuestros padres las vencieron en días lóbregos. Si la ciencia criminológica pone a nuestro alcance instituciones nuevas y eficaces para la defensa antidelictiva, estudiemos su funcionamiento, adaptémoslas a la sociedad cubana y apliquémosla sin demora.

"¿Por qué no lo hacemos? ¿Por que aún no tenemos el personal adecuado para su inmediato funcionamiento? Esa no es razón bastante. Si no está preparado, se preparará La salud de la patria es algo mucho más importante que la apatía de un puñado de servidores retribuídos, y no faltan por cierto en Cuba ni voluntad ni inteligencia para suplir todas las vacantes de los que a sí mismos se declaren incapaces; ni carecemos en la judicatura, en el foro y en el gobierno de funcionarios de robusta y honrada mente, capaces de ir del brazo de la ciencia, si se les liberta de las abrumadoras cadenas de una legislación anacrónica, que los ata malamente y los doblega con su pesadumbre.

"¿Es que los letrados no podemos realizar el esfuerzo de ejercer nuestras profesiones al compás de la civilización, como hacen nuestros hermanos los médicos y los militares? Y si hoy tenemos un cuerpo médico que nos honra y un ejército modesto pero adaptador de los adelantos científicos, ¿hemos de ser menos los abogados? ¿Qué juicio habríamos formado de los médicos cubanos si éstos al descubrirse los horizontes de la microbiología, hubieran rechazado su aplicación a Cuba porque ellos no estaban entonces preparados para ello? ¿Qué concepto tendríamos de nuestro ejército si al inventarse la aeronáutica el estado mayor hubiese dicho: ¡no!, las aeronaves no sirve para Cuba porque no estamos preparados? Pero tales absurdos no ocurrieron. Los médicos cubanos aprendieron a manejar el microscopio y estudiaron los misterios de la biología y puede asegurarse hoy sin recelo que si un descubrimiento médico se hace en el mundo, a los pocos años se aplica en Cuba y con éxito, gozándose sus beneficios en los límites de nuestra modestia nacional. Los militares cubanos no dijeron que los aviones no servían para Cuba, sino que aprendieron a volar y hoy vuelan. ¿No tiene acaso el foro igual capacidad para asimilarse los progresos humanos en la esfera de la suprema función social que le está confiada, para elevarse a una justicia mejor?

"No se diga que las nuevas instituciones criminológicas no sirven en Cuba. Los que no sirven en Cuba y para Cuba son quienes, desconocedores de aquéllas, cansados, ignorantes, timoratos, perezosos o revejidos, no quieren ni estudiarlas, ni aprenderlas, ni discutirlas, ni hacer el esfuerzo de su adaptación, echando sobre todo nuestro pueblo el estigma de la incapacidad, que sólo ellos merecen. Pero estos "peligrosos" son los regresivos de la retaguardia humana, los rezagados que van vacilantes y sólo a rastras hacia el progreso, como los pocos médicos, que aun quedan, que no creen en la asepsia, o los soldados, que aún los hay, que no confían sino en el machete o el fusil de las históricas luchas libertadoras en los maniguales patrios.

"Y el avance humano puede ser retrasado por la impedimenta, pero ésta tiene que ser sacrificada si su pesadez llega a cohibir las enérgicas acometividades que a menudo se exigen para las victorias de la civilización.

"En la positiva defensa intelectual de un pueblo debe ocurrir lo que en su defensa antidelictiva. Frente a los sujetos socialmente inadaptados por la antisocialidad de sus acciones, como delincuentes, a la antisociabilidad de su cultura, como retrógrados, que entrambas peligrosidades a veces se confunden, el Estado debe procurar su inocuización, privándolos de su potencialidad nocente, ora readaptándolos al ambiente normal de la convivencia civilizada, ora eliminándolos en forma bastante, si su readaptación social llega a ser irrealizable, y de todos modos separándolos de aquellos puestos estratégicos de la sociedad en sus pugnas de defensa o de conquistas nobles, que no pueden estar confiados a centinelas peligrosos por desleales o dormidores.

"Pero los delincuentes y retrógrados en realidad irreadaptables son escasos cuando las autoridades directivas, políticas o intelectuales, de la agrupación social, que disponen de los poderosos medios colocados por la civilización a su alcance para influir en los caracteres humanos (premios, encomios, persuasiones, propagandas, enseñanzas, sátiras, órdenes, disciplinas, conminaciones, correcciones, tratamientos y penas), se deciden a emplearlos en una campaña educativa sostenida con energía tesonera e iluminada con sol de ciencia.

"Y cuando más se retrase el inicio del esfuerzo remodelador de nuestra justicia penal éste habrá de ser más gravoso, en detrimento de nuestros prestigios nacionales y de la humanidad que doliente sufre las agresividades de la maleficencia criminal, audaz e irreprimida, y clama en desesperanza, consciente de su injusta indefensión.

"La medicina social no puede ya conformarse con las incivilidades del presente curanderismo penal y las mágicas fórmulas de las tablas dosimétricas de Viada; ni la guerra contra el crimen puede ya hacerse con chuzos, machetes, trabucos y perros como usaban los rancheadores de esclavos cimarrones cuando vino a regir el vigente Código Penal. Hay que modernizar nuestra justicia dotándola legalmente de los medios, procedimientos y garantías de la ciencia para hacerla eficaz defensa social contra los criminales. Lo exige la sociedad dolorida.

"Y la ciencia es siempre adaptable a todos los climas y pueblos, cuando es ciencia nuda y verdadera y no empirismo disfrazado o filosofismo facticio y contranatural.

"La ponencia aspira a la patriótica satisfacción de haber formulado un "Proyecto de Código Criminal Cubano", concorde con las enseñanzas experimentales de la ciencia contemporánea, digno de la noble tradición latina de sistematización filosófica y en consonancia con las exigencias pragmáticas que influyen con precisión característica en la vida legislativa de toda América.

"No tenemos la petulancia de creer que nuestro proyecto ha de llegar íntegramente a ser ley cubana, siendo aprobadas en bloque todas las reformas y creaciones institucionales que comprende y llevadas a la efectividad en breve término, porque, amén de consideraciones derivadas de nuestra evidente parquedad de fuerzas intelectuales y políticas, sabemos cuanto arraigo conservan los viejos criterios doctrinales cuando han sido consagrados por leyes y ritos forenses, y cuanto montan para resistir las transformaciones del progreso el misoneismo y las incivilidades que bajo el nombre de éste suelen ampararse Pero sí, debido a la que algunos psicólogos, llaman "ley de ironía", el éxito de una obra humana no suele llegar a ser precisamente aquél hacia el cual está dirigida. acaso la publicación de la nuestra puede ser a modo de peripecia de la cultura patria, que sacuda a los retardatarios y despierte a los dormidos en la soñera tropical, y les haga ver el gran trecho que media entre lo que aún es y lo que podría ir siendo, entre todo lo que ya estorba y hay que demoler y todo lo que ya se necesita y hay que construir".

FIESTA PARA LA . . . . .

Viene de la PRIMERA página

el sol, el aire, la buena casa y la buena mesa, la salud, la alegría! Llevamos en nuestros corazones, raudales de ternura, de afectos, de gratitudes hacia ti, hacia tus mayores por el bien que nos han hecho. Y solo se nos ocurre condensar esos sentimientos, diciéndote con toda el alma: ¡Dios te bendiga!"

La elegante dama señora Angela Elvira Machado de Obregón, ha donado distintos equipos con premios para los niños que mejor comportamiento hayan observado durante su estancia en la Colonia.

Los diplomas serán repartidos por la propia señora de Obregón.

Una banda de música amenizará este simpático acto en cuyo éxito—que así lo esperamos,—se encuentran empeñadas las altas autoridades sanitarias.

El diploma que se repartirá a cada niño o niña, dice así:

"Colonia Infantil María de los Angeles Grau-Machado, bajo el patronato de la Secretaría de Sanidad y Beneficencia.—Año 1926.—Por cuanto: el (niño o niña) por su excelente y ejemplar comportamiento en la Colonia; por haber observado fielmente las reglas higiénicas y demostrado actividad y celo en el cumplimiento de sus deberes y bondad de carácter, se ha hecho acreedor a un premio. Por cuanto: la Cruz Roja Cubana ha tenido la iniciativa de crear la Cruz Roja Juvenil, como un estímulo y una enseñanza. Por cuanto: La Secretaría de Sanidad y Beneficencia, acogiendo la hermosa y noble oferta de la señora Angela Elvira Machado de Obregón, concediendo un equipo completo a los niños que más se distinguieron en la Colonia por su conducta y que pertenecen a la Cruz Roja Juvenil. Por tanto: concurriendo en el citado (niño o niña) las condiciones adecuadas para esas recompensas, se le concede el presente Diploma de Honor y el equipo donado por la Sra. de Obregón y se le propone a la Cruz Roja para una distinción en la Cruz Roja Juvenil y el uso de las cintas roja, azul o blanca que respectivamente significan: ¡Voluntad! ¡Carácter! ¡Alegría!—Y para constancia, expedimos el presente, en la Habana, a diez y siete de octubre de 1926.—Por la Colonia Infantil (f.) J. López del Valle, Secertario de la Comisión Nacional para la Protección a la Maternidad y a la Infancia.—Por la Cruz Roja. (f.) Dr. F. Sánchez Curbelo. Secretario de la Cruz Roja.—Aprobado (f.) Dr. Francisco M. Fernández, Secretario de Sanidad y Beneficencia."

El programa, para la fiesta del domingo, es el siguiente: 1º Lo que hemos obtenido con esta Colonia, por el doctor José A. López del Valle; 2º Discurso del niño Ulises Mendive; 3º Coro Las Muñecas, por un grupo de niñas; 4º La Japonesita, por Georgina Montesino; 5º Ejercicios Lombers, ejecutados por varios niños y dirigidos por la Srta. Caridad Mas; 6º Coro La Cruz Roja, por los niños de la Cruz Roja Juvenil; 7º Baila Ratoncito, por un grupo de niñas; 8º Comedia de Higiene, por varias niñas; 9º Coro El Champagne, cantado por cuatro niñas; 10º Monólogo El Niño Arrepentido, por Reinaldo Frías; 11º Número de sorpresas; 12º Maceo, soneto, por Reinaldo Frías; 13º Ejercicios artísticos ejecutados por un grupo de niñas y dirigidos por la Srta. Caridad Más y Portuondo; 14º Entrega de diplomas y premios por la Sra. Machado e Obregón; 15º Honor a la bandera, dirigido por el señor Enrique Piña; 16º Homenaje de los pequeños colonos a su protectora la niña María de los Angeles Grau-Machado; 17º Ejercicios militares en el patio.

NOS HABLA SOBRE PERU...

Viene de la PRIMERA página

ramuza... la guerra del Pacífico... El Callao es el puerto principal del Perú. Una ciudad cosmopolita, activísima. Arequipa, la segunda ciudad de la nación, a 7,550 pies 2,301 metros sobre el nivel del mar. En el Monte Misti, muy cerca de la ciudad, se halla instalado el Observatorio de Harvard, establecido en ese punto por la sorprendente claridad de la atmósfera que lo rodea... ¡Oh! ¡Lo he visto todo, señor! Cuzco, Iquitos, a 2,300 millas de la desembocadura del Amazonas, Trujillo, Mollendo, Cerro de Pasco... La riqueza mineral del Perú, señor, se esconde en la región montañosa, que atraviesa el país de norte a sur 1,500 millas, con una anchura de 300 millas... Es una maravilla, señor... Cobre, oro, plata, carbón, petróleo, bismuto, níquel, mercurio, antimonio... Una producción de 40, 70, quizás 100 millones de dólares, señor... El Departamento de Junín, en el cual se halla localizado Cerro de Pasco, donde yo viví, es el distrito minero a la cabeza de toda esa producción... El petróleo, que viene a Cuba, señor, en cuyo caldo al caer en los depósitos marítimos enviaba yo un mensaje a esta venturosa Isla, se produce como en México... Nuevas exploraciones geológicas en que he tomado parte acaban de revelar nuevos yacimientos de aceite en la región escarpada de los Andes peruanos... El problema por ahora es el transporte...

El azúcar, la agricultura

—Perú, produce además azúcar...

—Mientras el país, señor, es rico en minerales, la población nativa es agrícola por hábito, por educación... La caña de azúcar es hoy la principal industria agrícola del país, principalmente en los Departamentos de La Libertad, Lambayeque, Lima y Ancahs... El área cultivada hoy de 150,000 acres aproximadamente, siendo cada caballería de Cuba 33.333 acres. La producción anual media es de 400,000 toneladas... El algodón se cultiva con irrigación en unos 150,000 acres. La industria algodonera produce anualmente unas 7,000 toneladas... El arroz es otro de los productos agrícolas de la costa...

—¿De la costa?...

—De la costa. La agricultura en el Perú se halla sometida a las exigencias topográficas del terreno. Toda la producción agrícola se extiende en una línea de 90 millas de ancho a todo lo largo de la costa... Las montañas son mineralógicas... ¿Entiende usted ¡Oh! Todo en aquel país está aún en la infancia. Hay excepciones en la regla. La coca, de donde se extrae la cocaína, es obtenida en el distrito montañoso, así como el tabaco, el ramié, el maíz, las papas, la seda... La industria de pieles es una industria poderosísima ...La industria guantera exporta por valor de casi $4 millones anuales... Lo mismo la lana. La alpaca representa un comercio de 10 millones anuales...

La cultura, la instrucción

—¡Oh! ¡Seguramente! La instrucción pública se gobierna por un Consejo Nacional de Educación bajo la dirección de un Ministro de Educación. Las escuelas primarias son de dos clases: comunes y vocacionales. Las vocacionales dan cursos comerciales durante los dos últimos años de los cinco que éste dura. La instrucción elemental es libre y obligatoria para los niños entre los siete y los catorce años. Hay sobre 3,000 escuelas elementales, con un promedio de 200,000 alumnos. Después vienen los Colegios Nacionales. Son 29. También se dividen en comunes y vocacionales. Los primeros son esenciales para ingresar en las Universidades. Los Vocacionales incluyen la agricultura, las artes, el comercio y la pedagogía. En este momento existen tres Escuelas Agrícolas, cuatro Institutos Normales, y numerosas escuelas comerciales. El gobierno sostiene también Academias de Arte y Musicales y numerosas Escuelas Militares. La educación universitaria se recibe en la famosa Universidad de San Marcos, fundada en 1551 y en las Universidades de Arequipa, Cuzco y Trujillo. La Escuela de Ingenieros se halla espléndidamente equipada y constituye el núcleo de alumnos que luego pasan a la Universidad de Escuelas Técnicas creada por una reciente Ley Educacional, que a la vez creó los estudios universitarios sobre Agricultura, Comercio, Pedagogía y Artes Industriales...

Habitantes, población...

—La república, señor, ocupa un territorio de 533,916 millas cuadradas. Hoy debe tener sobre 4,690,000 habitantes... Este territorio y su población se extiende sobre 1,609 kilómetros a lo largo del Pacífico, sobre el punto que Pizarro alcanzó en 1532...

—Las bellezas andinas...

—¡Oh!, señor. Yo he visto, señor, el panorama de Lima desde el Cerro de San Cristóbal... En el Paseo de Colón... El puerto de Mollendo... Arequipa, a través de los Andes... Arequipa, señor... La vista de la famosa plazoleta de Santa Marta, con su Iglesia, fundada en 1678, en plena luna llena, con el Volcán Misti al fondo... Una montaña de plata, señor... La vista de Cuzco, el centro de civilización Inca hace 400, 500, 600 años... Cuzco se halla situada en el Valle que forma el río Urubamba a una altura de 12,000 pies sobre el nivel del mar... Perú posee las más altas tierras agrícolas del mundo... He visto, en la ladera de los Andes, a una altura de 14,000 pies, campos de papas y de quina, siendo esta última una planta indígena, propia del suelo... El ferrocarril de Oroya penetra en la región seca de los Andes la propia montaña... El pase dura sobre 12 horas, la mitad de un día por aquel túnel milagroso...

El señor Stetten ha hablado dos horas largas.

—Bien, señor. Estoy robándole su tiempo. Estaré en el hotel hasta el 13 a las nueve de la mañana. Embarco por Key West, rumbo a Alemania... Estaré en la Habana nuevamente el 21 de diciembre próximo...

—¿Vuelve usted al Perú...?

—¡Oh!, no, señor. Volveré a Cuba... A la Habana. Me reuniré con usted el 23, a las seis de la tarde, aquí, en su despacho... Quiero que hablemos sobre Cuba... En Alemania pienso...

—¿Proyecta usted algún negocio?

—Indudablemente. Cuba será, señor, el centro de dos mundos... Es cuestión de dos, tres, cinco años... Vivir aquí entonces será vivir en el punto central del globo...

El señor Stetten se ha despedido de nosotros.

Al despedirlo nos hemos quedado atónitos.

—¿Quién será este viajero misterioso que cita a fecha fija, día, mes y hora y llega a la cita como el ferrocarril a la estación de acuerdo con su itinerario fijo...?

EL 22 ES EL DIA PAN-AMERICANO EN FILADELFIA

WASHINGTON, octubre 14. (AP) El secretario de Estado Mr. Kellogg, acompañado por los embajadores de veintiuna repúblicas americanas asistirá a la Exposición Sesquicentenaria de Filadelfia el Día Panamericano, o sea el 22 de este mes.

Un tren especial saldrá de Washington en las primeras horas de ese día y llegará a Filadelfia al mediodía. Los diplomáticos serán recibidos en la estación por piquetes de caballería del ejército de los Estados Unidos que les darán escolta hasta la Plaza de la Independencia, donde se plantará un árbol en conmemoración del acontecimiento.

Después del banquete se pronunciarán discursos por los embajadores, y más tarde se trasladarán a los terrenos de la Exposición donde serán recibidos por veintiún aeroplanos representando a otras tantas repúblicas.

A cada diplomático se le designarán ayudantes militares y navales y las banderas de las veintiuna repúblicas hispano-americanas se izarán al mismo tiempo que una banda militar ejecutará los himnos respectivos. Mil palomas se dejarán en libertad llevando mensajes de buena voluntad de los representantes de aquellas Repúblicas en treinta ciudades de los Estados Unidos.

Una vez que visiten los pabellones de Cuba, España y la Argentina, los diplomáticos revistarán las fuerzas militares y navales norteamericanas y regresarán a Washington poco después.

LA INAUGURACION DE LA CASA DE SOCORROS DEL PRIMER DISTRITO

Hemos recibido un atento B. L. M., del señor Alcalde Municipal interino de la Habana, Manuel Pereira Rolandelli invitándonos para la inauguración del Centro de Socorros del tercer distrito, Calzada del Cerro número 755. Acto que tendrá lugar el 17 del actual a las diez de la mañana.

La inauguración de la nueva Casa de Socorros se ajustará al mismo ceremonial con que se efectuó la Casa de Socorros del primer distrito el día diez de octubre.

"COMPAÑIA DEL PACIFICO"
MALA REAL INGLESA
El lujoso trasatlántico
de 23.800 toneladas de desplazamiento.
"ORCOMA"
Tenemos en este buque espléndidos camarotes vacantes para primera y segunda clase y excelente acomodo para tercera clase. Saldrá fijamente el día 19 de Octubre, para:
VIGO, LA CORUÑA, SANTANDER, LA PALLICE, ROCHELLE y LIVERPOOL.
COMODIDAD, CONFORT, RAPIDEZ Y SEGURIDAD
PROXIMAS SALIDAS
Para ESPAÑA, FRANCIA e INGLATERRA
Vapor ORIANA, 6 de Octubre.
Vapor ORCOMA, el 20 de Octubre.
Vapor ORTEGA, el 3 de Noviembre.
Vapor ORITA, 17 de Noviembre.
Vapor OROPESA, 8 de Diciembre.
Vapor OROYA, 22 de Diciembre.
Para COLON, puertos de PERU y de CHILE y por el ferrocarril Trasandino a Buenos Aires.
Vapor ESSEQUIBO, el 13 de Septbre.
Vapor ORTEGA, el 19 de Septiembre.
Vapor ORITA, 3 de Octubre.
Vapor EBRO, 11 de Octubre.
Vapor OROYA, 7 de Noiembre.
Vapor ESSEQUIBO, 8 de Noviembre.
Vapor ORIANA, 21 de Noviembre.
Para NUEVA YORK
Salidas mensuales por los lujosos trasatlánticos EBRO y ESSEQUIBO. Servicio regular para carga y pasaje, con trasbordo en Colón a puertos de Colombia, Ecuador, Costa Rica y Nicaragua, Honduras, Salvador y Guatemala.
DUSSAQ Co., Ltf.
Oficios 30. Teléfono A-6540 A-7218.

COMPAÑIA HAMBURGUESA
(Hamburg-Amerika-Linie)
VIAJE EXTRAORDINARIO A LAS ISLAS CANARIAS, CORUÑA, SANTANDER PLYMOUTH Y HAMBURGO.
Vapor TOLEDO, fijamente el 20 de Octubre.
PROXIMAS SALIDAS PARA: CORUÑA, SANTANDER, PLYMOUTH Y HAMBURGO
Vapor HOLSATIA, fijamente el 30 de noviembre.
PROXIMAS SALIDAS PARA: VERACRUZ Y TAMPICO
Vapor HOLSATIA, noviembre 7.
PRECIOS MUY REDUCIDOS EN 1a. y 2a. CLASE.
3a. Clase PARA CANARIAS $72.00. PARA ESPAÑA, $87.30 INCLUSO TODOS LOS IMPUESTOS.
Para más informes, dirigirse a: LUIS CLASING, SUCESOR DE HEILBUT & CLASING
SAN IGNACIO, 54, ALTOS, APARTADO 729, TELEFONO A-4878.
4434 alt my.

VAPORES DE TRAVESIA
A INGLATERRA DIRECTO EN 14 DIAS
"OZEAN LINE"
M|S "RIO PANUCO"
Saldrá de la Habana para Plymouth y Bremen el día 6 de Noviembre.
CUBA A MEXICO
M|S "RIO PANUCO"
Saldrá de la Habana para Veracruz, Tampico y Galveston el día 15 de Octubre.
LYKES BROS. STEAMSHIP AGENCY, S. A.
Agentes Generales en Cuba
LONJA Nos. 404-408 Teléfono M-6599.
7312 Ind 27 ag

VAPORES CORREOS
DE LA
COMPAÑIA TRASATLANTICA ESPAÑOLA
PASAJE, CARGA Y CORRESPONDENCIA
LINEA RAPIDA PARA EL NORTE DE ESPAÑA:
SERVICIO CADA 22 DIAS
PARA CORUÑA, GIJON, SANTANDER Y BILBAO
El rápido vapor CRISTOBAL COLON, Capitán FANO, saldrá el 16 de Octubre.
PROXIMAS SALIDAS DE HABANA:
PARA VERACRUZ Y TAMPICO:
Vapor
CRISTOBAL COLON, 5 Octubre.
ALFONSO XIII, 27 Octubre.
CRISTOBAL COLON, 18 Noviembre
ALFONSO XIII, 10 Diciembre.
CRISTOBAL COLON, 4 Enero.
PARA CORUÑA, GIJON, SANTANDER y BILBAO:
Vapor
CRISTOBAL COLON, 16 Octubre.
ALFONSO XIII, 7 Noviembre.
CRISTOBAL COLON, 29 Noviembre
ALFONSO XIII, 21 Diciembre.
CRISTOBAL COLON, 12 Enero
AVISO IMPORTANTE A LOS PASAJEROS
Para uso exclusivo de los que embarquen en estos buques y deseen continuar rápidamente viaje a Madrid o estaciones de ruta, esta Compañía ha establecido un servicio de tren especial provisto de coche-cama, que saldrá del Muelle de Santander inmediatamente después de la llegada del buque y de recibir a los pasajeros que hayan solicitado su boletín correspondiente en esta Agencia, o a bordo, por mediación del Sobrecargo del buque.
El precio del billete de ferrocarril incluída cama hasta Madrid, es de pesetas 120 35 por persona.
LINEA PARA GOLFO MEXICANO
SERVICIO CADA 26 DIAS
PROXIMAS SALIDAS DE HABANA:
PARA VERACRUZ, NEW ORLEANS O GALVESTON.
Vapor "P. DE SATRUSTEGUI", 12 de Octubre.
" "MONTEVIDEO", 7 de Noviembre.
" "MANUEL CALVO", 3 de Diciembre.
" "ANTONIO LOPEZ", 28 de Diciembre.
" "P. DE SATRUSTEGUI", 23 de Enero.
LINEA CANARIAS, CADIZ Y BARCELONA:
SERVICIO CADA 26 DIAS
Para STA. CRUZ TENERIFE, LAS PALMAS, CADIZ y BARCELONA, saldrá el vapor ANTONIO LOPEZ, Capitán MUSLERA, sobre el 3 de Octubre.
Próximas sálidas de Habana:
Vapor "P. DE SATRUSTEGUI", 29 de Octubre.
" "MONTEVIDEO", 24 de Noviembre.
" "MANUEL CALVO", 20 de Diciembre.
" "ANTONIO LOPEZ", 14 de Enero.
" "P. DE SATRUSTEGUI", 9 de Febrero.
Estos vapores atracan a los Muelles de la Port of Havana Docks Co.
Para más informes: MANUEL OTADUY Agente General
San Ignacio 72. Apartado 707. Teléfonos: A-6583 y A-7900. HABANA
E. 2341 Ind. 1 Oct.

COMPAGNIE GENERALE TRANSATLANTIQUE
VAPORES CORREOS FRANCESES
BAJO CONTRATO POSTAL CON EL GOBIERNO FRANCES
TODOS LOS VAPORES DE ESTA COMPAÑIA ATRACAN A LOS MUELLES DE SAN FRANCISCO O MACHINA PARA EFECTUAR EL EMBARQUE Y DESEMBARQUE DE PASAJEROS, EQUIPAJES Y MERCANCIAS
PROXIMAS SALIDAS
PARA VERACRUZ
Vapor correo francés ESPAGNE, saldrá el 3 de Octubre.
" " " LAFAYETTE, saldrá el 18 de Octubre.
" " " CUBA saldrá el 3 de Noviembre.
" " " ESPAGNE, saldrá el 18 de Noviembre.
" " " LAFAYETTE, saldrá el 3 de Diciembre.
" " " CUBA saldrá el 18 de Diciembre.
PARA VIGO (facultativo) CORUÑA, SANTANDER Y SAINT NAZAIRE
Vapor correo francés "ESPAGNE" saldrá el 16 de octubre a las 4 de la tarde.
NOTA: El equipaje de bodega y camarote se recibirá en el muelle de San Francisco o Machina (en donde estará atracado el vapor), solamente el día 16 de Octubre de 8 a 10 de la mañana y de 1 a 3 de la tarde. El equipaje de mano y bultos pequeños los podrán llevar los señores pasajeros al momento del embarque el día 16 de octubre de 2 a 4 de la tarde.
Vapor correo francés LAFAYETTE saldrá el 30 Octubre.
" " " CUBA saldrá el 15 de Noviembre.
" " " ESPAGNE, saldrá el 30 de Noviembre.
" " " LAFAYETTE saldrá el 15 de Diciembre.
" " " CUBA saldrá el 30 de Diciembre.
SESIONES DE CINEMATOGRAFO DIARIAS EN LOS VAPORES DE ESTA COMPAÑIA, SEGUN CONTRATO CON LA CASA "PATHE"
IMPORTANTE
Buena comida a la española. Camareros y cocineros españoles.
LINEA DE NEW YORK AL HAVRE, PLYMOUTH Y BURDEOS.
En esta Agencia se expiden pasajes por esta línea, por los lujosos y rápidos trasatlánticos franceses PARIS, FRANCE, SUFFREN, DE GRASSE, etc., etc.
Para más informes, dirigirse a:
ERNEST GAYE
O'REILLY No. 9. Apartado 1090. HABANA. TELF. A-1476.
E. 2328 Ind. 1 Oct.

MISCELANEA

NECESITAMOS 10.000 PERSONAS
QUE QUIERAN SABER INGLES EN POCAS SEMANAS
GARANTIZAMOS MAGNIFICO RESULTADO. PIDA INFORMACION HOY. INSTITUTO UNIVERSAL (D. 56) 128 E. 86 ST. NEW YORK, N. Y.

SANATORIO "DR. PEREZ-VENTO"
Enfermedades nerviosas y mentales. Para Señoras, exclusivamente.
Calle Barreto, número 62, Guanabacoa.
E. 2350 Ind. 1 Oct.

"EMPRESA NAVIERA DE CUBA, S. A."
San Pedro 6. Dirección telegráfica: Emprenave. Apartado 1641
TELEFONOS:
A-5315.—Información General.
A-4730.—Dpto. de Tráfico y Fletes.
A-6236.—Contaduría y Pasajes.
A-3966.—Dpto. Compras y Almacén.
M-5293.—Primer Espigón de Paula.
A-5634.—Segundo Espigón de Paula.
Y
COMPAÑIA NAVIERA DE CUBA S. A.
OFICIOS, 88
ITINERARIOS COMBINADOS
RELACION DE LOS VAPORES QUE ESTAN A LA CARGA EN ESTE PUERTO
COSTA NORTE
Vapor "ORIENTE"
Saldrá de este puerto el sábado 9 del actual, para NUEVITAS, MANATI, VICTORIA DE LAS TUNAS, PUERTO PADRE, CHAPARRA, GIBARA, (Holguín, Velasco, Bocas) y BARACOA.
Vapor "MANZANILLO"
Saldrá de este puerto el sábado 9 del actual, para PUERTO TARAFA (destinos combinados), GIBARA, (Holguín, Velasco, Bocas), VITA, BANES, NIPE (Mayarí, Antilla, Preston), SAGUA DE TANAMO (Cayo Mambí). BARACOA, GUANTANAMO (Caimanera) y SANTIAGO DE CUBA.
Este buque recibirá carga a FLETE CORRIDO para todas las estaciones del F. C. del Norte de Cuba.
COSTA SUR
Vapor "CIENFUEGOS"
Saldrá de este puerto el viernes 8 del actual, para CIENFUEGOS, CASILDA, TUNAS DE ZAZA, SANTA CRUZ DEL SUR, MANOPLA, GUAYABAL, MANZANILLO, CAMPECHUELA, MEDIA LUNA, NIQUERO, ENSENADA DE MORA Y SANTIAGO DE CUBA.
LINEA DE VUELTA ABAJO
vapor "ANTOLIN DEL COLLADO"
Saldrá de este puerto los días 5, 15 y 25 de cada mes a las ocho de la noche, para los de BAHIA HONDA, RIO BLANCO, BERRACOS, PUERTO ESPERANZA, MALAS AGUAS, SANTA LUCIA (Minas de Matahambre), RIO DEL MEDIO, DIMAS, ARROYOS DE MANTUA y LA FE.
LINEA DE CAIBARIEN
Vapor "CAIBARIEN"
Saldrá todos los sábados de este puerto directo para CAIBARIEN, recibiendo carga a flete corrido para PUNTA ALEGRE y PUNTA SAN JUAN, desde el miércoles hasta las 9 a. m. del día de salida.
LINEA DE CUBA, SANTO DOMINGO Y PUERTO RICO
SERVICIO DE PASAJEROS Y CARGA
Provistos de telegrafía inalámbrica
Vapor "GUANTANAMO"
Saldrá de este puerto el sábado 9 de Octubre a las 11 a. m. directo para GUANTANAMO (Boquerón), SANTIAGO DE CUBA, SANTO DOMINGO, SAN PEDRO DE MACORIS (R. D.) y SAN JUAN, retornando por MAYAGUEZ, PONCE (P. R.), SAN PEDRO DE MACORIS, SANTO DOMINGO (R. D.), KINGSTON (Ja.), SANTIAGO DE CUBA Y HABANA.
De Santiago de Cuba saldrá el sábado 16 a las 3 a. m.
Vapor "HABANA"
Saldrá de este puerto el sábado 23 de Octubre a las 11 a. m., directo para GUANTANAMO (BOQUERON), SANTIAGO DE CUBA, PUERTO PLATA (R. D.) y SAN JUAN (P. R.), retornando por PONCE, MAYAGUEZ, (P. R.), PUERTO PLATA (R. D.), KINGSTON (J. A.), SANTIAGO DE CUBA Y HABANA.
De Santiago de Cuba saldrá el sábado 30 a las 3 a. m.
IMPORTANTE
Suplicamos a los embarcadores que efectúen embarques de drogas y materias inflamables, escriban claramente con tinta roja en el conocimiento de embarque y en los bultos la palabra PELIGRO. De no hacerlo así serán responsables de los daños y perjuicios que pudieran ocasionar a la demás carga y al buque.
AVISO
Los vapores que efectúen su salida los sábados, recibirán la carga hasta las 5 p. m. del día anterior al de la salida y los que lo hagan los viernes, la recibirán hasta las 11 a. m. del día de la salida.
E. 2326 Ind. 1 Oct.

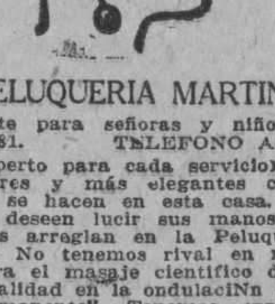
GRAN PELUQUERIA MARTINEZ
Solamente para señoras y niños
NEPTUNO 81. TELEFONO A-5039
(Un experto para cada servicio)
Los mejores y más elegantes cortes de melenas se hacen en esta casa. Las damas que deseen lucir sus manos bonitas, se las arreglan en la Peluquería MARTINEZ. No tenemos rival en nuestro giro para el masaje científico de la cara. Especialidad en la ondulaciNn Marcel y "Permanente". Tenemos expertos para el shampoo.
La Peluquería MARTINEZ tiene la representación exclusiva para toda la isla de Cuba de los famosísimos e inigualables Productos de Belleza MISTERIO, que son algo así como el complemento de la mujer bonita.
PELUQUERIA "MARTINEZ" DE CIRIA E HIJOS
Neptuno, 81. (entre Manrique y San Nicolás). Habana. Teléfono A-5039.
53382 31 dic

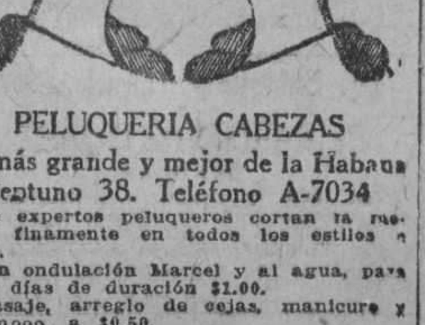
PELUQUERIA CABEZAS
La más grande y mejor de la Habana
Neptuno 38. Teléfono A-7034
Doce expertos peluqueros cortan la melena finamente en todos los estilos a $0.50.
Con ondulación Marcel y al agua, para ocho días de duración $1.00.
Masaje, arreglo de cejas, manicure y Champoo, a $0.50.
Tinturas ENNE Vegetal, la mejor de todas, todos colores, $5.00.
Rizo Permanente Garantizado, para un año y hecho en una sola hora, $15.00 y $20.00.
Servicio a domicilio con puntualidad, por los más expertos operarios de la Peluquería
CABEZAS
E. 2312 Ind. 1 Oct.

MADAME GIL

Obispo, 86. Teléfono A-6977
PELUQUERIA DE SEÑORAS
ACADEMIA DE BELLEZA
Para lucir sus encantos con un "cachet" de distinción y juvenil belleza, consulten con Madame Gil el estilo de peinados y cortes de melenas que deben adoptar de entre sus modelos, siempre de última creación.
La falta de armonía entre el rostro y el arreglo de la cabeza, es signo de fealdad y mal gusto.
Esta casa garantiza siempre la perfección refinada de todos sus trabajos y dispone de 24 empleados bien especializados en los cortes, ondulaciones "Marcel" permanentes y al agua, masajes, limpieza del cutis, manicures, cejas, etc.
E. 2342 Ind. 1 Oct.

SE compran 20 jaulas vía estrecha para vía de 30 pulgadas. Avisar Apartado 921
45365 15 oc.

ZAPATOS EN "LA JOVEN CHINA"
Florida 11, entre Misión y Gloria, se hacen zapatos muy elegantes a precios módicos. 32871 18 Otbre.

"LA PERLA"
Animas, 84.—Tel. A-8222
Dinero sobre alhajas.
La que menos interés cobra.
Joyas y Muebles.
—A como quiera.—
E. 2289 Ind. 1 Oct.

M.E.C.D. 2016

MISCELANEA

PILAS eléctricas. Tenemos en existencia, acabadas de recibir de la acreditada marca Champion en cajas de 25 pilas y ofrecemos a 30 centavos pila por cajas completas para timbres, etc., y a veinte centavos pila de dos células y a veinte y cinco centavos de tres células para linternas eléctricas garantizando carga completa, precios especiales; podemos hacer embarques para interior que lleguen acompañados de su importe dirigirse a Keystone Trading Company, Aguiar número 116, Habana.
45965 18 oct

MICROSCOPIOS. Tenemos en existencia de la famosa marca Universun, de Berlín, Alemania, acabados de recibir y vendemos a precios bajos. Diríjase a Keystone Trading Company, Aguiar número 116, Habana.
45964 23 oct

LA CASA CHINA

De José Nip, zapatería. Abre su nuevo local, en la calle Neptuno 251 casi esquina a Hospital. Calzado fino de todas clases para caballeros, señoras y niños. Precios económicos. Calidad excelente. También se hace a la medida.
35620 4 Nbre.

ALCOHOL

Se sirve alcohol a domicilio, por mayor y menor cantidad, de 40 grados, a $1.50 garrafón. Se sirve rápidamente. Llame al teléfono M-3596.
43884 14 oct.

AVISO A LOS INDUSTRIALES Y PANADEROS

Por descontinuar el departamento de maquinaria liquido todas las existencias tales como maquinaria para panaderías y dulcerías tostadores y molinos para café, motores de petróleo gasolina y alcohol, molinos y cernidores para harinas, máquinas para lunch, etc., etc. J. M. Fernández Pacheco. Lamparilla 21. Habana.

2286 alt 15 d 1 oct.

PIELES

Se arreglan y reforman. Neptuno 139, altos. Teléfono U-5473.
43756 28 dic.

VENDO madera para encofrados a mitad de precios de taller; teléfono I 4842. Calzada Luyanó y Reforma; Rivas.
46026 17 oct.

Surtido completo de los afamados BILLARES marca "BRUNSWICK".
Hacemos ventas a plazos.
Toda clase de accesorios para billar. Reparaciones. Pida catálogos y precios.
Hartmann Baja 2. Santiago de Cuba. O'Reilly, 102. Habana.
E. 2318 Ind. 1 Oct.

LAMPARAS

LAS
DORAMOS
REPARAMOS
REFORMAMOS
MODERNIZAMOS

LA INSULAR

Reina 113.
Telf. A-3323.
E. 2288 Ind. 1 Oct.

DEPARTAMENTO DE COLCONETAS, COLCHONES, COJINES, ETC.

De todos estos artículos presenta "El Encanto" la más extensa y flamante variedad.
A los precios más módicos.
Colchonetas, surtido completo de tamaños y calidades, desde $1.80.
Colchones, de varias clases, altos y bajos, desde $7.00.
Edredones ("confortables") de seda un gran surtido.
Cojines de Cretona, de otomano de seda, bordados, de terciopelo... Desde $1.50.
Cestos de mimbre para ropa usada, para viaje y otros usos, en todos los tamaños y formas, desde $1.75.
Mosquiteros de punto y de muselina, en todos los tamaños, desde $1.50.
Mosqueteros con aparato, en varias formas y tamaños, desde $5.00.
Mosquiteros sueltos, para aparatos, en todos los tamaños, de $2.50.
E. 2392 Ind. 1 Oct.

MISCELANEA

PLATOS DE CARTON

ENVASES DE CARTON CESAREO GONZALEZ
Amistad 71 — Habana
Teléfono A-7982
E. 2319 Ind. 1 Oct.

MUCHOS REGALOS

Postales de filete dorados en glacé y bromuro; cajas de papel finísimos de puro hilo; objetos de arte y un gran número de artículos pura fantasía para uso diario de hombres mujeres y niños. Envíe sellos para darle instrucciones de como obtenerlo gratis. Sr. Arredondo. Villegas 124. Habana. Al escribir mencione este periódico.
45284 15 oct

SE admiten proposiciones para la explotación de 5 pozos de inmejorables aguas para vender en la Habana y sus barrios La finca está muy cerca de la Habana, en el kilómetro 15, donde darán informes en general, en la carretera de Managua.
45683 21 oct.

SE LE OFRECE A LOS SEÑORES FERRETEROS

y maestros de obras e ingeniero, platos de carretillas tubulares, iden de vagonetas. Dirección: Consejero Arango, 33. Teléfono M-9706. Cirilo González.
45275.—8 Nov.

DIRECTORIO PROFESIONAL

ABOGADOS Y NOTARIOS

FELIPE RIVERO Y ALONSO
Abogado y Notario
Aguiar, 73
Dptos. 710-11-12. Tel. M-1472
E. 2394.—Ind. 1 Oct.

Saúl Sáenz de Calahorra Y OSCAR QUINTANA
ABOGADOS
Se hacen cargo de toda clase de asuntos judiciales, tanto civiles como criminales y del cobro de cuentas atrasadas. Bufete Edificio Larrea. Deptos. 302 y 304. Empedrado y Aguiar. Telfs. A-5024. y M-5247.
E. 2366.—Ind. 1 Oct.

Dr. Elio Roselló Montaño
ABOGADO Y NOTARIO
Herencias. Divorcios. Asuntos hipotecarios, rapidez en el despacho de las escrituras con su legalización. Oficina: Empedrado 33. A-8502.
E. 2371 Ind. 1 Oct.

MARCAS Y PATENTES
DR. CARLOS GARATE BRU
ABOGADO
Cuba 19. Teléfono A-2434.
E. 2395 Ind. 1 Oct.

MANUEL JIMENES LANIER FERNANDO ORTIZ OSCAR BARCELO
ABOGADOS

JUAN RODRIGUEZ RAMIREZ
ABOGADO Y NOTARIO
San Ignacio, 40, altos, entre Obispo y Obrapía. Teléfono A-3701
E. 2386 Ind. 1 Oct.

ADOLFO CABELLO
ABOGADO
Lealtad 116 entre Salud y Dragones. Teléfono A-0327. Consultas de 9 a 11 a. m.
E. 2439 Ind. 1 Oct.

García, Ferrara y Diviñó
Abogados. Aguiar 71, 5o. piso. Teléfono A-2194. De 9 a 12 a. m. y de 2 a 5 p. m.
E 2181 ind 1 Sp.
E. 2388 Ind. 1 Oct.

Lcdo. Ramón Fernández Llano
ABOGADO Y NOTARIO
Habana, 57. teléfono A-9313.
E. 2354 Ind. 1 Oct.

DR. S. SANCHEZ GOVIN
ABOGADO
Asuntos Hipotecarios, administración de bienes y capitales; herencias, divorcios y juicios ejecutivos. Habana, 72, altos, Teléfonos A-1351 y F.O. 1291. De 3 a 5 p. m.
E. 2428 Ind. 1 Oct.

DOCTORES EN MEDICINA Y CIRUGIA

DR. FELIX PAGES
CIRUJANO DE LA QUINTA DE DEPENDIENTES
CIRUGIA EN GENERAL
Durante la ausencia del doctor Félix Pagés en los Estados Unidos, se hace cargo de su clientela, el doctor Manuel González Alvarez. Consultas, martes, jueves y sábados de 3 a 5 p. m. Apodaca, 3, altos, entre Cárdenas y Cienfuegos. Teléfono A-9102. Residencia particular: Calle 1, entre 9 y 11, Vedado. Telf. F-2441.
E. 2384 Ind. 1 Oct.

Dr. Manuel González Alvarez
CIRUJANO DE LA ASOCIACION DE DEPENDIENTES
CIRUGIA EN GENERAL
Consultas de 3 a 5, martes, jueves y sábados. Apodaca 3, altos, entre Cárdenas y Cienfuegos. Teléfono A-9102. Residencia particular: Calle 1 entre 9 y 11 Vedado. Teléfono F-2441.
E. 2378 Ind. 1 Oct.

Dr. Abelardo Rodríguez Cuéllar
Especialista de enfermedades nerviosas y mentales del Dispensario Tamayo. Tratamientos especiales, eléctricos, naturistas y psíquicos, para las enfermedades nerviosas y mentales. Enfermedades de señoras, del estómago, pulmones, venéreas y de la sangre. Consultas de 2 a 4 de la tarde. Campanario 197. Teléfono A-7820.
E. 2406 Ind. 1 Oct.

DR. ADOLFO REYES
Estómago e intestinos, exclusivamente. de regreso de su viaje. Consulta y tratamientos de 8 a 10 1|2 a. m. en su gabinete. Lamparilla 74, bajos. Residencia en Santa María del Rosario. Teléfono 12-3. Larga distancia.
E 2436 Ind 8 oct

POLICLINICA INTERNACIONAL
Director: Dr. David Cabarrocas. Lealtad 143, entre Salud y Dragones. Teléfono A-0344 De 11 a. m. a 4 p. m. De 7 a 3 p. m. Primera atención médica con motivo de una consulta, reconocimiento, visita a domicilio, examen de Rayos X, análisis parcial orina, incisión, abceso, inyección intravenosa de Neosalvarsán o cualquier otra inyección, cura; corriente eléctrica, masaje aire caliente, pulverización vapor completamente gratis para pobres. Inyecciones especiales para Reumatismo, Anemia, enfermedades de la Piel Sífilis, Venéreas, fiebres en general, Tuberculosis, Cáncer, enfermedad de señoras, Corazón, Riñones, Hígado, Estómago e Intestino, sistema Nervioso, análisis completo de orina y análisis exudado para venéreos, aplicaciones de aparatos de Yeso, análisis sangre para Sífilis, raspado uterino, Partos y Cirugía en general. Se regala la medicina al pobre.
E. 2362 Ind. 1 Oct.

Dr. Enrique Fernández Soto Y Dr. CARLOS DE LEJARZA
AUXILIAR
Oídos, nariz y garganta. Consultas: lunes, martes y jueves de 2 a 4. Calle O, entre Infanta y 27. Telf. U-2465. No visita. El doctor Lejarza sustituye al Dr. Fernández Soto en su ausencia. Teléfono F-4836.
E. 2381 Ind. 1 Oct.

DR. A. G. CASARIEGO
Catedrático por oposición de la Facultad de Medicina de los hospitales de Paris, New York, Calixto García y Clínica Covadonga. Especialista en enfermedades de las vías urinarias. Consultas de 2 a 6 p. m. Zenea (Neptuno) 125, bajos.
E. 2426 Ind. 1 Oct.

PROFESIONALES

Dr. J. A. Hernández Ibáñez
ESPECIALISTA Y CIRUJANO DE VIAS URINARIAS DE LA ASOCIACION DE DEPENDIENTES Y GENITO-URINARIAS DE SEÑORAS, DEL DISPENSARIO TAMAYO
Enfermedades venéreas: Cistoscopía; Cateterismo de los Uréteres. Tratamiento y Cirugía de las Vías Urinarias. Domicilio. Paseo. núm. 274, altos, entre 27 y 29. Vedado. Teléfono F-5716. Consultas: Neptuno número 78, esquina a Manrique. De 7 1|2 a 9 a. m. y de 3 a 6 p. m. Teléfono A-5469.
E. 2353 Ind. 1 Oct.

DOCTOR STINCER
CATEDRATICO DE ANATOMIA TOPOGRAFICA DE LA FACULTAD DE MEDICINA. CIRUJANO DE LA QUINTA COVADONGA. CIRUGIA EN GENERAL.
Consultas, Lunes, Jueves y Sábados; los demás días previo aviso, de 2 a 4. Calle M número 4, Vedado. Teléfono F-2213.
E. 2352 Ind. 1 Oct.

DR. S. PICAZA
De los Hospitales de Paris y New York. Enfermedades del Estómago, Intestinos e Hígado exclusivamente. Tratamientos especiales para las afecciones biliares y para la Constipación o estreñimiento. Examen a los Rayos X, de todos los pacientes. Horas de 2 a 4, o especiales, previo aviso. San Lázaro 246. Teléfono F-4918.
E. 2433 Ind. 1 Oct.

DR. B. VILA
Médico cirujano. Exclusivamente niños. Ayudante a la Cátedra de Patología y Clínica Infantil. Consultas diarias de 2 a 4 p. m. Carlos III, 209, esquina a Franco (altos). Teléfono U-5792.
E 2391 Ind. 1 Oct.

Dra. MARIA PEREZ GOVIN
MEDICA CIRUJANA
Médica de la Facultad de la Habana y Hospital Broca de Paris. Garganta, nariz y oídos. De 1 a 3. Telf. U-2439. San Miguel 152, antiguo.
E. 2380 Ind. 1 Oct.

Dr. MANUEL LOPEZ PRADES
MEDICO CIRUJANO
De las Facultades de Madrid y la Habana. Con 36 años de práctica profesional. Enfermedades de la sangre, pecho, señoras y niños, partos. Tratamiento especial curativo de las afecciones genitales de la mujer. Consultas diarias de 1 a 3. Gratis los martes y viernes. Virtudes, 115, bajos. Teléfono A-0226. Habana.
E. 2431 Ind. 1 Oct.

DR. LAGE
Estómago. Debilidad sexual. Diabetes. Afecciones de señoras, sifilíticas y venéreas. De 1 a 4 y a horas convencionales. Patria, 6, altos, Cerro. Telf. A-2751.
E. 2387 Ind. 1 Oct.

DR. CELIO R. LENDIAN
Consultas todos los días hábiles de 2 a 4 p. m. Medicina interna especialmente del corazón y de los pulmones. Partos y enfermedades de niños. Consulado 20. Teléfono M-2671.
E. 2367 Ind. 1 Oct.

Dr. Alberto S. de Bustamante
Profesor de Obstetricia, por oposición. Especialidad partos y enfermedades de señoras. Consultas los lunes y viernes de 1 a 3, en la Clínica Bustamante-Núñez. Teléfono F-3057. Domicilio, 15 entre J. y K, Vedado. Teléfono F-1862.
E 2052 ind 26 agt.

CLINICA BUSTAMANTE-NUÑEZ
J y 11, Vedado, Cirugía General y especial. Partos, Rayos X y Laboratorio. Teléfono F-1184.
E 2051 ind 26 agt.

Dres. Alfredo G. Domínguez Roldán y Manuel Viamonte Cuervo
Rayos X, Radium, Radioterapia profunda, Electricidad médica. Horas: de 1 a 4 p. m. Teléfono A-5049. Paseo de Martí número 33, Habana.
E 2458 ind. 15 oct.

CLINICA DE ENFERMEDADES VENEREAS
Progreso, 14, altos, entre Aguacate y Compostela.
RECONOCIMIENTO GRATIS
Curación rápida y garantizada de todas las enfermedades venéreas. Precios módicos. Facilidades de pago.
E 2279 Oct. 27.

DR. GONZALO AROSTEGUI
Médico de la Casa de Beneficencia y Maternidad. Especialista en las enfermedades de los niños. Médicas y Quirúrgicas. Consultas de 12 a 2. G, número 116, entre Línea y 13, Vedado. Telf. F-4233.
E. 2394 Ind. 1 Oct.

Dr. REGUEYRA
Medicina interna en general especialmente en el artritismo, reumatismo, piel, (barros, eczemas y úlceras), dispepsia, colitis, neurastenia, neuralgias, parálisis y demás enfermedades nerviosas. Consultas de 1 a 4 (Jesús del Monte 601-A, entre San Mariano y Vista Alegre).
E. 2317 Ind. 1 Oct.

DR. PEDRO A. BOSCH
Medicina y Cirugía. Con preferencia, partos, enfermedades de niños, del pecho y sangre. Consultas de 2 a 4. Aguiar 11, teléfono A-6488.
E. 2365 Ind. 1 Oct.

Dr. ABELARDO LABRADOR
Monte 74, entre Indio y San Nicolás. Consultas gratis de 8 a 12 a. m. Pagos de 3 a 5. Especialidad enfermedades de señoras, partos, venéreos y sífilis, pulmones, corazón y riñones, en todos sus períodos. Inyecciones intravenosas. Neosalvarsán, etc. Avisos teléfonos A-0801, U-2256.
E. 2358 Ind. 1 Oct.

DR. RICARDO ALBALADEJO
Especialidad en vías urinarias. Tratamiento especial para la blenorragia, impotencia y reumatismo. Electricidad Médica y Rayos X. Prado 62, esquina a Colón Consultas de 1 a 5. Teléfono A-3344.
E 2168 ind 1 sep.
E. 2375 Ind. 1 Oct.

DR. J. LYON
De la Facultad de París. Especialidad en la curación radical de las hemorroides, sin operación. Consultas de 1 a 3 p. m. diarias. Correa esquina a San Indalecio, Jesús del Monte.
E. 2385 Ind. 1 Oct.

CORPORACION CLINICA
Teniente Rey, 78
Teléfonos A-7915 y M-2364
Procedimiento especial en la curación de las ALMORRANAS sin dolor ni OPERACION, pudiendo el enfermo continuar sus trabajos diarios. Tratamiento de la DEBILIDAD SEXUAL e IMPOTENCIA, nerviosismo, etc. Vías urinarias, corazón y mentales. Estómago, pulmones y del riñón (hígado). Afecciones generales. Médicos especiales para los tratamientos, diagnósticos y curaciones. Cirugía y Medicina en general. (PARTOS) etc. Consultas de 1 a 5 p. m. y de 7 a 9 de la noche.

TODAS LAS CONSULTAS $2.00
Neosalvarsán y para diabéticos, eczemas, úlceras y demás enfermedades. Tatuajes, manchas, arrugas, verrugas, etc., son quitadas rápidamente.
TENIENTE REY NUM. 78.
E. 2361 Ind. 1 Oct.

CORPORACION CLINICA
Teniente Rey, 78
Teléfonos A-7913 y M-2364
Médicos especialistas para los tratamientos, diagnósticos y curaciones. Enfermedades de señoras y niños (DE LOS OJOS) garganta, nariz y oídos. Tuberculosis, asma, reumatismo, sangre y piel, etc. Blenorragia y sífilis. Corrientes y masajes eléctricos. Rayos X, Análisis en general (orina completo $3.50), Medicina y Cirugía en general.

TODAS LAS CONSULTAS $2,000
Consultas de 1 a 5 p. m. y de 7 a 9 (noche). Empleo de aparatos y reconocimiento general, $5.00. (Asistencias por semanas a plazos).
Neosalvarsán y para diabéticos. Ulceras, Eczemas y demás enfermedades. Tatuajes, manchas, arrugas, etc., son quitadas rápidamente y por nuevos procedimientos.
Servicios de Cirujanos, parteros y comadronas.
TENIENTE REY NUMERO 78.
E. 2361 Ind. 1 Oct.

PROFESIONALES

DR. JOSE LUIS FERRER
CIRUJANO DE LA ASOCIACION DE DEPENDIENTES
Afecciones venéreas. vías urinarias y enfermedades de señoras. Martes, Jueves y Sábados, de 3 a 5 p. m. Virtudes 143 1|2, bajos. Telf. A-4364.
E. 2382 Ind. 1 Oct.

DR. RAMIRO CARBONELL
MEDICO DE VISITA DE LA QUINTA DE DEPENDIENTES
Especialista en enfermedades de niños. Medicina en general. Consultas de 3 a 4, Escobar 142, teléfono A-1336. Domicilio: Calzada de la Víbora 686. Teléfono I-2974.
E. 2377 Ind. 1 Oct.

DR. ANTONIO CASTELL
Curación de las enfermedades de las Encías en sus primeros períodos. Caries Dental en todos sus grados. Extracciones y trabajos artificiales por métodos modernos y rápidos. Vacuna-Autógena. Radium Electricidad. Médica. Consultas y operaciones de 8 a 11 y de 1 a 8. Estrella 45. Teléfono A-9869.
E. 2436 Ind. 1 Oct.

Dr. Nicolás Gómez de Rosas
Enfermedades de señoras, cirugía en general, estómago y vías biliares; consultas de 3 a 5. San Lázaro 174, domicilio, Cerro 432. Telf. A-2660.
E 2459 ind 16 oct.

POLICLINICA ZEQUEIRA
Curación radical de la tuberculosis en todos los períodos con inyecciones especiales usadas solo en esta Policlínica. Tratamiento moderno y eficaz para las enfermedades del estómago, piel, sangre, anemia y desnutrición. Curación rápida del asma y reumatismo por la vía intravenosa. Consultas $5.00; de 8 a 11 a. m. de 1 a 3 y de 5 a 5 p. m. todos los días. Martes, jueves y sábados, gratis para los pobres. Policlínica Zequeira, Reina 78, teléfono A-1031.
E. 2359 Ind. 1 Oct.

DR. GONZALO PEDROSO
CIRUJANO DEL HOSPITAL MUNICIPAL DE EMERGENCIAS
Especialista en vías urinarias y enfermedades venéreas. Cistoscopía y Cateterismo de los uréteres. Cirugía de vías urinarias. Consultas de 10 a 12 y de 3 a 5 p. m. en la calle de Avenida de la República 264
E. 2291 Ind. 1 Oct.

INSTITUTO CLINICO
NEPTUNO 203. ENTRE OQUENDO Y SOLEDAD, TELF. U-3987.
Curación radical de las almorranas sin operación ni dolor. Eczemas. Inyecciones intravenosas para tuberculosis, impotencia, neurastenia, etc., 606 y secretas. Análisis orina $2 y $3. Reconocimientos, $3.00 y con aparato, $5.00.
E. 2396 Ind. 1 Oct.

Dra. NIEVES FELIU RUIZ
MEDICO CIRUJANO
Enfermedades de señoras y niños, atiende a partos. Va al campo. Visitas a domicilio. Obrapía 107 altos. Teléfono M-4493.
E 2075 23 oct.

DR. JOSE G. RIVERO
Especialista en enfermedades de los pulmones, corazón y estómago. Tratamiento especial de la tuberculosis por inyecciones especiales. Enfermedades de la sangre. Reconocimiento $5.00. Para pobres: martes, jueves y sábado, gratis. Consultas de 3 a 5, todos los días en Reina 78, esquina a Lealtad. Teléfono A-1031.
E. 2360 Ind. 1 Oct.

Dra. MARIA GOVIN DE PEREZ
MEDICA CIRUJANA
De la Facultad de la Habana, Escuela Práctica y hospital Broca de Paris Especialista en enfermedades de señoras, partos, y cirugía. Teléfono U-2439, San Miguel 162 antiguo.
E. 2397 Ind. 1 Oct.

DR. J. B. RUIZ
De los hospitales de Filadelfia, New York y Calixto García. Especialidad vías urinarias, sífilis y enfermedades venéreas. Examen visual de la uretra, vejiga y esteterismo de los uréteres.
SAN LAZARO 221-C. De 1 a 3
E. 2398 Ind. 1 Oct.

DR. IGNACIO CALVO
Gervasio, 126, de 4 a 6. Teléfono U-5724. Enfermedades del recto y del colon. Tratamiento médico de las hemorroides.
E 2023 Ind 19 ag

DR. T. VALLEDOR
Especialista de la Escuela de París. Ayudante graduado de la Universidad. Enfermedades de niños. J. núm. 195, entre 19 y 21. Telf. F-2558. Consultas de 2 a 5.
E 2241 ind. 14 sep.

Dr. C. E. FINLAY F. A. C. S.
PROFESOR DE OFTALMOLOGIA
Especialista en Enfermedades de los Ojos y de los Oídos.
Calle 17 No. 42, altos, esquina a K., Vedado.
Teléfono F-1178.
Consultas de 11 a 12 y de 2 a 4 y por convenio previo.
E. 2357 Ind. 1 Oct.

ANALISIS DE ORINA
Completo dos pesos. Prado 62, esquina a Colón. Laboratorio Clínico Químico del doctor Ricardo Albaladejo. Teléfono A-3344.
E. 2376 Ind. 1 Oct.

DR. MANUEL GALIGARCIA
Cinco años de interno en el Hospital Nacional Calixto García, Ayudante por oposición de la Facultad de Medicina. Especialista de la Asociación Canaria. Enfermedades nerviosas y mentales. Consultas y reconocimientos, $5.00, de 3 a 5 diarias. En la Calle J núm. 211, bajos, entre 21 y 23, en el Vedado. Teléfonos: F-2717 y F-5885.
E. 2373 Ind. 1 Oct.

DR. GUILLERMO LOPEZ ROVIROSA
Especialista en enfermedades mentales y nerviosas, incluyendo las de los órganos sexuales (pérdidas, debilidad, impotencia). Alteraciones del funcionamiento de las Glándulas internas, Estómago e Intestinos, Pulmones, Enfermedades de la piel, incluyendo las del cuero cabelludo y calvicie. San Lázaro 468, entre Infanta y D. De 5 a 7. (domingos de 4 a 6). Teléfono U-3221. A los enfermos del interior se envía a petición un cuestionario impreso.
E. 2441 Ind. 1 Oct.

"POLICLINICA HABANA"
Suárez, 32. Teléfono M-6233.
DIRECTOR FACULTATIVO
DR. FORTUNATO C. OSSORIO
De Medicina y Cirugía en general.. Especialista para cada enfermedad. Consultas de 1 a 5 de la tarde y de 7 a 9 de la noche. Consultas especiales, dos pesos. Reconocimientos $3.00. Enfermedades de señoras y niños. Garganta, nariz y oídos. (OJOS). Enfermedades nerviosas, estómago, corazón y pulmones, vías urinarias, enfermedades de la piel, blenorragia y sífilis, inyecciones intravenosas para el asma, reumatismo, tuberculosis, obesidad, partos, hemorroides, diabetes, y enfermedades mentales, etc. Análisis en general. Rayos X, masajes y corrientes eléctricas. Los tratamientos y sus pagos a plazos. Teléfono I-6283.
E. 2363 Ind. 1 Oct.

DR. JOSE VARELA ZEQUEIRA
Catedrático de Anatomía de la Escuela de Medicina, Director y Cirujano de la Casa de Salud del Centro Gallego. Ha trasladado su gabinete a Gervasio, 126, altos, entre San Rafael y San José. Consultas de 2 a 4. Telf. U-5410.
E. 2369 Ind. 1 Oct.

DR. A. V. DAUSSA
Medicina en general. Especialmente vías respiratorias y digestivas. Consultas de 1 a 3 p. m. San Miguel 147, U-4880. Pobres verdaderos, 12 y media a 1, martes, y sábados.
E. 2432 Ind. 1 Oct.

DR. J. M. VERDUGO
ESTOMAGO E INTESTINOS
Curación radical de la úlcera estomacal y duodenal y de la Colitis en cualquiera de sus períodos, por procedimientos especiales. Consultas de 2 a 4 de la tarde. Teléfono A-4425. Prado, 60, bajos.
E. 2374 Ind. 1 Oct.

DR. CABRERA
RADIOLOGIA EXCLUSIVAMENTE
Rayos X. Radium. Radioterapia profunda. Corrientes. Radiografías a domicilio. Antiguo gabinete "Alamilla", San Miguel 116. De 2 a 6.
E 1968 Ind 1 ag.
E. 2427 Ind. 1 Oct.

PROFESIONALES

DR. CARLOS MANUEL LAMAR
Medicina Interna. Especialidad: Vías Digestivas y afecciones nerviosas y secretas. Consultas de 2 a 5, diarias. Virtudes 130, Teléfono A-5209.
E 2453 30 d 14 oct

DR. SALVADOR LAUDERMAN
Médico de la Asociación Canaria. Medicina en General, especialmente enfermedades del sistema nervioso, sífilis, venéreo y tuberculosis pulmonar. Consultas: diarias de 1 a 3, p. m. en Santa Catalina 12, entre Delicias y Buenaventura, Víbora. Teléfono X-1040. También recibe avisos en Jesús del Monte 562, esquina a Vista Alegre, teléfono I-1703.
E. 2356 Ind. 1 Oct.

DR. GUTIERREZ LEE
MEDICO CIRUJANO
Consultas de 3 a 5. Gervasio 168. Teléfonos A-3684 y F-1070.
E. 2430 Ind. 1 Oct.

Dr. E. PERDOMO
Vías urinarias, estrechez de la orina, venéreo, hidrocele, sífilis, impotencia. Calle D y 11. Vedado de 1 a 4. Teléfono F-4822.
E. 2355 Ind. 1 Oct.

DR. ABRAHAM PEREZ MIRO
MEDICO CIRUJANO
Animas 113, entre Campanario y Perseverancia. Consultas de 3 a 5. Teléfono A-9203.
E. 2389 Ind. 1 Oct.

DR. JOSE ALFONSO
Especialista del Centro Asturiano
NARIZ, GARGANTA, OIDOS Y OJOS.
Calzada del Monte 386. Consultas de 2 a 4. Teléfono M-2330.
E. 2370 Ind. 1 Oct.

Dr. Francisco Javier de Velasco
Afecciones del corazón, pulmones, estómago e intestinos. Consultas los días laborables, de 12 a 2. Horas especiales, previo aviso. Salud 34. Telf. A-5418.
E. 2383 Ind. 1 Oct.

CIRUJANOS DENTISTAS

Dr. L. SAEZ MORENO
CIRUJANO DENTISTA
Consultas: Todas las noches, de 8 a 11. Por el día: hora fija a cada cliente. Trabajos rápidos y garantizados y económicos. J. C. Zenea (Neptuno), 234, entre San Francisco y Espada. Tel. U-1986.
2283 30 d 2 oct

MODERNA CLINICA DENTAL DEL DR. RAMON GUALDA
Cirujano dentista de la Cruz Roja Nacional. Especialidad en extracciones y enfermedades de encías. Trabajos de mecánica a precios moderados. Horas fijas para cada cliente. Cerro 492, altos, frente a la Quinta Covadonga. Telf. A-6744.
2223 30 d 9 sp.

DR. PEDRO R. GARRIDO
CIRUJANO DENTISTA
Por las Universidades de Madrid y Habana. Especialidad en enfermedades de la boca que tengan por causa afecciones de las encías y dientes. Dentista del Centro de Dependientes. Consultas de 9 a 11 y de 12 a 3 p. m. Muralla 82, altos. Teléfono A-5260.
E 2280 Ind 24 sp

DR. GUERRERO DELANGEL
DENTISTA MEJICANO
Técnico especial para extracciones. Facilidades en el pago. Horas de consultas de 8 a. m. a 8 p. m. A los empleados del comercio, horas especiales por la noche. Trocadero 68-B, frente al café El Día. Teléfono M-6395.
E. 2364 Ind. 1 Oct.

DR. ARTURO ALBERNI
Neptuno 177 1|2, (bajos) encontrará usted garantía, economía y rapidez; cualidades que le enaltecen como dentista graduado en Baltimore y Habana. Consultas de 8 a. m. a 3 p. m.
E. 2372 Ind. 1 Oct.

DR. VALDES MOLINA
CIRUJANO DENTISTA
Avenida de Italia núm. 34, entre Virtudes y Animas. Telf. A-8583. Dentaduras de 15 a 30 pesos. Trabajos se garantizan. Consultas de 8 a 11 y de 1 a 9 p. m. Los domingos, hasta las dos de la tarde.
E2003 Ind 15 sp.

Dr. ALBERTO COLON
CIRUJANO DENTISTA
Especialidad: caries dental, rápida curación en dos o tres sesiones por dañado que esté el diente. Tratamiento de la PIORREA por la Fisioterapia bucal. Hora fija a cada cliente. Consultas de 9 a 5 p. m. Compostela 129, altos, esquina a Luz.
E. 2429 Ind. 1 Oct.

ORTOPEDICOS

EMILIO P. MUÑOZ
Ortopédico: Lazcano 138 (antes Manrique) teléfono A-9559, faja Especial para hernias, Vientre, Colon, etc. y aparatos para toda clase de imperfecciones; 20 años establecido.
E 2437 Ind 19 oc

OCULISTAS

DR. A. C. PORTOCARRERO OCULISTA
GARGANTA, NARIZ Y OIDOS
Consultas de 12 a 4.
Para pobres, de 12 a 2. Honorarios módicos. San Nicolás 52. Teléfono A-8627.
E. 2368 Ind. 1 Oct.

DR. HORACIO FERRER
ESPECIALISTA EN ENFERMEDADES DE LOS OJOS
Consultas a horas previamente concedidas, $10.00. Consultas de 2 a 5 de la tarde, 5 pesos. Avenida de Wilson y L, Vedado, Teléfono F-4831.
E. 2390 Ind. 1 Oct.

Dr. JOSE HERNANDEZ
OCULISTA
Garganta, nariz y oídos. Consultas reconocimiento, 5 pesos, de doce a tres. Pobres, martes, jueves, sábado $2.00. Reina 72. Teléfonos A-1081. U-5919.
E. 2435 Ind. 1 Oct.

QUIROPEDISTAS

QUIROPEDISTA "ALFARO"
de la Universidad Nacional, del Centro de Dependientes y Centro Gallego. Las operaciones de a $1 sólo de 7 a 9 a. m. Sin bisturí. Sin dolor. El resto del día, hasta las 7 p. m. precios convencionales. Especialidad en operaciones delicadas y peligrosas. 32 años sin herir una sola vez. Villegas 44. Teléfono M-5367.
P 590 30 d-10 oct.

COMADRONAS FACULTATIVAS

MARIA NUÑEZ
Facultativa en partos Comadrona del Centro Balear. Consultas para las asociadas y particulares, de 2 a 3 p. m. exclusivamente. San José 124, letra A.
E 2256 ind 17 st.

ANA MARIA V. VALDES
COMADRONA
Muchos años de práctica. Los últimos procedimientos científicos. Consultas de 1 a 4. Precios convencionales: 21 esquina a B, número 317. Vedado. Teléfono F-1252.
E 2457 ind 13 oct.

GIROS DE LETRAS

N. GELATS Y COMPAÑIA
103, Aguiar 103, esquina a Amargura. Hace pagos por el cable, facilita cartas de crédito y giran pagos por cable; giran letras a corta y larga vista sobre todas las capitales y ciudades importantes de los Estados Unidos, Méjico y Europa, así como sobre todos los pueblos de España. Dan cartas de crédito sobre New York, Londres, París, Hamburgo, Madrid y Barcelona.
E. 2337 Ind. 1 Oct.

CAJAS RESERVADAS
Las tenemos en nuestra bóveda, construida con todos los adelantos modernos y las alquilamos para guardar valores de todas clases bajo la propia custodia de los interesados. En esta oficina daremos todos los detalles que se deseen.

N. GELATS Y COMPAÑIA
BANQUEROS
E. 2338 Ind. 1 Oct.

GIROS DE LETRAS

J. BALCELLS Y CO.
S. en C.
San Ignacio Núm. 33
Hacen pagos por el cable y giran letras a corta y larga vista sobre New York, Londres, París y sobre todas las capitales y pueblos de España e Islas Baleares y Canarias. Agentes de la Compañía de Seguros contra incendios.
E. 2343 Ind. 1 Oct.

ZALDO Y COMPAÑIA
Cuba números 76 y 78
Hacen giros de todas clases sobre todas las ciudades de España, y sus pertenencias. Se reciben depósitos en cuenta corriente. Hacen pagos por cable, giran letras a corta y larga vista y dan cartas de crédito sobre Londres, París, Madrid, Barcelona y New York, New Orleans, Filadelfia y demás capitales y ciudades de los Estados Unidos, Méjico y Europa, así como todos los pueblos.
E. 2340 Ind. 1 Oct.

AVISOS RELIGIOSOS

SANTA EDUVIGIS
El domingo 17 del corriente mes a las ocho y media de la mañana, se celebrará en la Iglesia Parroquial del Vedado, la solemne fiesta a gran orquesta y voces que en honor de la milagrosa Santa Eduvigis le ofrecen anualmente sus numerosos devotos. La Santa Cátedra será ocupada por el ilustre sacerdote, Monseñor Santiago G. Amigó. El cura párroco y las Camareras invitan por este medio a los fieles para su asistencia.
Vedado, 14 de Octubre de 1926.
45979 16 oct.

PARROQUIA DEL ANGEL
A NUESTRA SEÑORA DEL CARMEN
El próximo día 16 a las 8 a. m. se cantará la misa con que mensualmente se honra a la Santísima Virgen.
45916 16 oc.

JUDICIAL

ANUNCIO. (SEGUNDA CONVOCATORIA). República de Cuba. Secretaría de la Guerra y Marina. Ejército. Departamento de Administración. — Habana, 14 de octubre de 1926. — Hasta las 9 a. m. del día 27 de octubre de 1926 se recibirán en esta oficina, sita en Diaria y Sánchez Figueras, proposiciones en pliegos cerrados para el suministro y entrega al Ejército durante el año fiscal en curso, de los artículos correspondientes a varios renglones de los dos pliegos siguientes: "EFECTOS DE TALABARTERIA Y ARNESES" y "ACCESORIOS PARA TRANSPORTES" y entonces las proposiciones se abrirán y leerán públicamente. En las Secciones de Suministros Generales y Transportes se darán informes a quien los solicita. (f.) J. Semidey, M. M., Jefe de Administración del Ejército.
10564 2 d 15 2 d 25 oct.

(A) ALQUILERES DE CASAS

1.—Habana

INDIO 14, casi esquina a Monte, se alquilan preciosos altos, compuestos de sala, saleta, cuatro habitaciones, comedor, cocina y calentador de gas, baño intercalado, agua abundante, cuarto y servicios criados. La llave en el 16. Encargado. Informes M-2603. 46113 19 oct.

SE alquila la espléndida casa San Nicolás número 67 de lo más fresco y amplia de la Habana en el primer piso, recibidor, gabinete, sala, su comedor al fondo, cinco cuartos sumamente grandes con lavabo, tres baños completos y en el alto seis cuartos con su baño y dos hermosas terrazas propias para casa particular o para academia o casa para familias, se alquila sumamente barata. Informan en el bajo, todo moderno. 46188 18 oct.

AMARGURA 31 ESQUINA A HABANA
Altos muy frescos y hermosos, nueve balcones por Habana y tres por Amargura, propios para oficinas, comisionista, consultorio médico, dentista, abogado, etc., etc. Se alquilan precio módico. Informan en los altos. Teléfono A-8021.
46206 19 oct.

CARDENAS 57, altos, alquilo 65 pesos al lado botica, esquina Gloria, sala 4 cuartos, comedor al fondo, cocina gas, servicio moderno, agua motor. La llave al lado. Informan: Bernaza 23, tintorería.
46208 18 oct.

VILLEGAS 109
Entre Teniente Rey y Muralla, gran piso concluído fabricar, todo modenista, cinco habitaciones, sala, recibidor, gran comedor, servicio criados. Precio 100 pesos. Teléfono F-5506. 46204 22 oct.

ALQUILO una hermosa accesoria en Factoría y Puerta Cerrada, tiene sala, dos cuartos, puerta y ventana a la calle, cocina $30, allí informan.
46212 20 oct.

EN Ricla (Muralla) número 37-A, esquina a Aguiar, se alquila el entresuelo. Es propio para vivienda o para depósito y oficina de comisionista. Tiene servicio sanitario. Precio $50.00. Informan: García Tuñón Aguiar y Muralla. Teléfono A-2856. 46214 19 oct.

SE alquila Jesús María 51 (bajos), sala, recibidor, comedor, cuatro cuartos y demás servicios. La llave en la bodega. Informes en 13 número 138 (bajos), Vedado. Teléfono F-2417.
46123 18 oct.

SE alquila el segundo piso de Rayo 66, de fabricación moderna, compuesto de sala, tres grandes habitaciones, baño intercalado y servicio de criado. Informes en la misma, casa primer piso.
46137 19 oct.

ALQUILO altos y bajos San Miguel 8 y 10 casi esquina a Consulado, sala, comedor, tres cuartos, baño intercalado completo, cocina de gas, servicio para criados. Llave en la barbería. Informes Telf. U-1713.
46131 19 oct.

SE alquilan los altos de San Rafael 102, entre Escobar y Gervasio, sala, saleta, cinco cuartos, comedor corrido al fondo. Informan Aguila 213, peletería Teléfono A-7432. 46150 20 oct.

SE alquila la hermosa y fresca casa Suárez 116, bajos, compuesta de sala, saleta, cuatro cuartos, baño intercalado, cocina, servicios de criados y servicios sanitarios completos. Alquiler $65. Informan: Teléfono A-4358 y M-6263, altos Droguería Sarrá. 45544.—16 oct.

MAXIMO GOMEZ 346. BAJOS
Se alquila esta magnífica casa con sala, saleta, cuatro cuartos, baño y servicios de criados. Informes en Máximo Gómez 296. Teléfono A-3895.
46184 29 oct

SE ALQUILA
Un primer piso Aguila esquina a Trocadero, sala, comedor, cuatro habitaciones, baño y demás servicios. Llave en los bajos. Informan A-5663.
46192 19 oct.

PARA familia o establecimiento por prestarse el sitio, se alquila el bajo de Trocadero 105, entre Galiano y San Nicolás compuesto de sala, dos cuartos grandes, comedor, cocina de gas y servicio sanitario, para informes en el mismo bajo, su dueño. 46194 18 oct.

SE alquila el alto de Misión número 45, compuesto de sala, saleta y tres habitaciones. El tranvía por el frente. Informan en la colchonería de la esquina y en el teléfono M-3147.
46195 16 oct.

PARA COMERCIO
Se alquila la casa Máximo Gómez 346 entre Castillo y Fernandina. Informes José L. Lustacha, Máximo Gómez número 296. Telf. A-3895.
46183 29 oct.

ALQUILERES DE CASAS

SE alquila alto, primer piso, San Miguel 118, entrada independiente, sala, antesala, comedor, cinco cuartos, baño intercalado completo, mucha agua, motor, casa nueva. Llave, piso del lado. Alquiler 115 pesos. Teléfono A 9598. Dueño, Prado 77-A. 46031 16 oct.

SE alquila el segundo piso de San Nicolás 183, cerca de Monte, dos cuartos, sala, saleta, comedor, baño, agua abundante, cocina de gas. Precio 50 pesos. Informan en la bodega de Lagunas y Belascoaín. Teléfono A 2229. La llave en la bodega de al lado.
46087 16 oct.

JESUS MARIA 122
Espléndidos bajos, acabados de pintar; se dan baratos; propios para familia grande, academia, oficinas, etc. Informa su dueño en la misma. 46042 19 oct.

SE ALQUILA $52
los altos modernos de Rayo 78; cielos rasos, sala, saleta, comedor, dos cuartos y servicios; llave en la misma, de 8 a 11 y de 1 a 5; su dueño: San Miguel 72, teléfono M 1378. 46044 16 oct.

ALQUILO los modernos altos, Industria 49, entre Trocadero y Colón, con sala, antesala, 4 cuartos baños, baño intercalado, comedor. La llave en los bajos.
46008 17 oct.

EN 40 pesos se alquila la casa número 3 de la calle Montoro, compuesta de sala, comedor, dos habitaciones, cocina de gas, baño intercalado, agua caliente y fría en abundancia. Informan en el número 5. 46065 16 oct.

EN Monte 185, se alquila el segundo piso con sala, saleta, cuatro cuartos, comedor al fondo, cuarto y servicio de criados; baño intercalado; cocina de gas y calentador; informan: Monte y San Nicolás Sastrería El Pueblo. Teléfono A 5191.
46081 17 oct.

PARA EMPRESA, BUFETE, NOTARIA, CONSULTORIO, O FAMILIA
Se alquila el espléndido piso alto de la hermosa casa calle Neptuno número 48, altos, casi esquina a Aguila, con comodidades para dichos usos; cuenta con agua abundante fría y caliente y lujoso baño; la llave e informes Compañía Préstamos Cuenllas. Trocadero y Aguila, Teléfono M 2186. 46076 16 oct.

JOVELLAR 15
entre Infanta y L, se alquilan los altos al frente de esta casas, con sala, comedor y tres habitaciones, muy en proporción; en los bajos informan.
46078 21 oct.

HABANA Y CUARTELES
Esquina de Fraile, se alquila el primer piso alto, casa nueva. Balcones a dos calles; sala, recibidor, comedor, hall, tres habitaciones, magnífico cuarto de baño, cuarto de criados con baño independiente. Condiciones: fiador y ser familia de moralidad; llaves e informes en O'Reilly 19, teléfono A 6318. 46082 18 oct.

MONTORO Y LUGAREÑO
alquila altos y bajos independientes, modernos, de sombra, terraza, sala, comedor, tres cuartos, cocina de gas y baño completo; tienen abundante agua; precio módico; llave en la bodega; informes: teléfono F 1682. 46097 10 oct.

PARQUE MACEO
Dos cuadras, lindo piso acabado de fabricar; sala, comedor, cuarto, baño, cocina, Freire de Andrade (Hospital) número 19, entre San Lázaro y Jovellar.
46109 16 oct.

LEAN ESTO
A 35 pesos, se alquilan cómodas casitas de reciente construcción, a dos cuadras del tranvía de Infanta, calle Universidad 41 y 43; con sala, comedor, tres amplias habitaciones, baño completo y agua abundante; llaves en el bajo; Teléfono F 1814.
46033 18 oct.

SE alquila un moderno local esquina, acabado de construir, con una superficie de 320 metros, todo sobre columnas y preparado para dividirlo en dos o tres. Situado en San Miguel y Aramburu, buen contrato y alquiler razonable. Para alquilarlo y demás informes, dirigirse a la bodega de enfrente.
46018 21 oct

SE alquilan en precio módico los bajos de Prado número 80. Informes, pueden pedirse al teléfono A-5977.
46020 21 oct

SAN Rafael 152, V, altos entre Marqués González y Oquendo, sala, recibidor, cuatro cuartos, baño intercalado, saleta al fondo, cocina de gas, servicio criados. Llave enfrente. Informan Habana 186, altos, teléfono M-1541, F-1795.
46003 16 oct.

SE alquila una gran esquina, con largo contrato y poco alquiler, mucho barrio, proposiciones para lechería, botica, tienda de ropa y otros negocios. Informan en Benjumeda y Arbol Seco. Teléfono U-3967
45992 19 oct.

SE alquilan cuatro hermosas casas acabadas de modernizar, compuestas de sala, comedor, cuatro cuartos, baño completo intercalado, cocina de gas, calentador para agua, cuarto y servicios para criados. Por San Lázaro 114, dos plantas (altos y bajos independientes). Por Malecón 36, dos plantas (altos y bajos independientes). Informan: O'Reilly No. 11, Departamento 310. Teléfonos A-4719 y F. O. 7684. 45974 17 oct

SE alquila Fundición 2 entre Compostela y Picota. Tiene sala, comedor, 5 cuartos dos baños. Precio $50. Llave, bodega esquina a Picota. Informes: F-4496.
45867 17 oc.

SE alquila Picota 33, altos. Tiene sala, recibidor, 7 cuartos, dos baños, etc, agua abundante. Precio $75. Llave, bodega esquina a Merced.. Informes F-4496.
45866 17 oc.

SE alquila Lealtad 111, altos. Tiene sala, saleta, comedor, 7 cuartos, baños, etc. Precio $155. La llave bodega esquina a San Rafael. Informes: F-4496.
45868 17 oc.

SE alquilan los altos de Manrique 161. Tienen sala, saleta y cuatro cuartos. Teléfono U-3108. 45874 18 oc.

SE alquilan los bajos de Finlay 85, antes Zanja, a una cuadra de Belascoaín, compuestos de sala, saleta, cuatro cuartos, comedor al fondo y espléndidos servicios La llave en los altos. Informes San Rafael 152 3|4, altos. Tel. U-1773.
45880 15 oc.

SE alquila el piso principal de la moderna y fresca casa de San Nicolás 45, con sala, saleta, tres cuartos, baño intercalado con todos sus servicios sanitarios modernos, comedor, cocina de gas y servicio de criados. La llave en los bajos. Informes: Teléfono A-6420.
45889 16 oc.

SAN Rafael 147, 155 y 161, altos, esquina a M. González, se alquilan con sala, comedor, tres cuartos, baño y cocina. La llave en la bodega. Informes A-6420.
45890 16 oc.

SE alquila en Monte 80 esquina a San Nicolás una casa compuesta de sala, saleta, comedor y tres amplias habitaciones baño intercalado, cocina de gas y servicio de criados. Informan en el café. Teléfono A-4365. 45913 15 oc.

SE alquilan los altos de Obispo 32, muy frescos y agua en abundancia, propios para una familia o dos matrimonios.
44967 24 oct

RUBALCABA NUM. 6
Se alquila el hermoso piso alto de esta casa dotado de todas las comodidades para regular familia. Las llaves en la bodega de la esquina de San Nicolás. Informes: Dr. Arturo A. Vázquez. San Pedro 6. Teléfono A-9619.
45243 15 oc.

CONDE NUM. 21
entre Picota y Bayona. Se alquilan los pisos alto y bajo de esta moderna casa, dotados de comodidades para regular familia. Las llaves en la bodega de la esquina de Bayona. Informes Dr. Arturo A. Vázquez. San Pedro No. 6. Teléfono A-9619. 45244 15 oc.

ALQUILO segundo piso Infanta 87, con recibidor, sala, terraza, comedor tres habitaciones, baño intercalado, cocina y servicio de criados. Informan y llaves en el 95 o U-2311.
45283 15 oc.

ALQUILERES DE CASAS

TROCADERO 31, bajos. Se alquilan en $90; se componen de sala, comedor, tres habitaciones y servicios. La llave en Amistad 6, altos. Informan J. Balcells y Ca., S. en C. San Ignacio 33. Tel. A-2766.
45810 16 oc.

SE alquila el cuarto piso, propio para familia de gusto. Vista directa al Prado y Malecón. Precio razonable. Consulado 7 y 9, casi esquina a Prado. Informa el portero. 45891 16 oc.

AGUIAR 47 y Refugio 29, cerca del comercio, oficinas y paseos, alquilo piso con sala, comedor, tres y cinco cuartos doble servicio etc. Informan en las mismas. Teléfono A-3002.
45927 16 oc.

SE ALQUILA EN $70
Los hermosos altos de San José 71 A., con cuatro habitaciones, baño moderno y abundante agua, por medio de bomba motor. Llave en el bajo. Informes Animas 84. Tel. A-8222. 45921 24 15 oc.

ALQUILO un piso Cuba 22 frente al mar Elevador, agua caliente y fría. Consta de 11 piezas, para familia pudiente. Informan en el 24. 45894 16 oc.

EN sesenta y cinco y setenta pesos, alquilo los pisos primero y segundo de Cárcel 27 esquina a San Lázaro, vista a Prado y Malecón.
45836 16 oc.

SE alquilan los modernos altos de Rayo No. 62, entre Reina y Estrella, cuatro habitaciones y demás servicios. Precio: sesenta y cinco pesos. La llave en los bajos. Informan Cárdenas 62, altos.
45828 17 oc.

SE alquila el segundo piso de Reina 103, muy ventilado y abundante agua, con sala, comedor, cinco habitaciones y un espléndido baño La llave e informes en los bajos. Teléfono A-3812. 45824 16 oc.

NEPTUNO 229
Se alquila entre Oquendo y Soledad, acabado de construir, el primer piso, casa con lujo de detalles, muy fresca y agua abundante. Se compone de sala, saleta, cuatro cuartos, baño intercalado, comedor, cocina, pantry y servicio para criados, limpieza escalera y luz de la misma por cuenta del propietario. Precio sin rebaja $95. La llave en la tienda. Informan: Teléfono A-4648.
45766 14 oc.

SOMERUELOS 49. Se alquila esta casa de una sola planta con sala, comedor y dos habitaciones; precio $40. Informan: J. Balcells y Ca. S. en C. San Ignacio 33. Teléfono A-2766. 45812 16 oc.

A precios de situación. Alquilo casas de altos, por estrenar, situadas en el punto más fresco de la ciudad, con sala, comedor, tres cuartos, baño intercalado completo, agua caliente, cuarto de criados y servicios para los mismos. Pueden verse en Infanta y 25. Informes en Teléfono U-3682. M-1316.
45795 16 oc.

PARA COMERCIO
Se alquila la casa Muralla 65, con frente por Compostela y por Muralla. Informes señor Fraga. Compostela y Muralla, café.
45778 26 oc.

SAN LAZARO 241, se alquilan modernos y ventilados bajos, compuestos de sala, saleta, cuatro amplias habitaciones, baño intercalado, gran comedor, patio y traspatio, cocina y calentador de gas, cuarto y servicio de criados. Informes en el principal. 45837 16 oc.

SE alquilan los amplios bajos de la casa Refugio No. 5, a media cuadra del Prado y cerca del Palacio Presidencial, propios para oficina, tienda de modas o consultorio médicos. Tel. F-4272. La llave en los altos. Informan en la calle 14 No. 4 entre Línea y Once.
45752 15 oc.

SE alquilan dos terceros pisos en el nuevo edificio de Ruisánchez, Angeles y Estrella. Teléfonos A-2024 y M-2885.
45986 16 oct

FRENTE a la futura Secretaría de Hacienda, Obispo 16 esquina a San Ignacio se alquilan oficinas. Informa el portero.
45886 16 oc.

SE alquila la casa Empedrado 6, propia para establecimiento o depósito de mercancías. Las llaves, en la bodega de enfrente. Informan Aguiar 86, altos, bufete del doctor Arcos.
45711 16 oct.

SE alquila en $55 el piso principal de Cárdenas 7; tiene sala, comedor, dos cuartos, cuarto de baño y demás servicios. Las llaves en los bajos. Informa el doctor Pichardo, calle Aguiar 86, altos.
45707 16 oct.

SE alquilan los bajos de la casa San Lázaro 478 con sala, recibidor, tres cuartos, comedor al fondo, garage y servicios para criados. La llave en el "Cisne" esquina a M. Informan en Línea 80. Telf. F-4270.
45721 18 oct.

INDUSTRIA 53, entre Colón y Trocadero, casas nuevas, amplias, próximas Malecón-Prado, tranvías casa esquina, sala, saleta, cuatro cuartos, lavabos, comedor al fondo, baño completo, cocina gas, calentador, cuarto criado, lavabo y servicio, $100 Informan en la misma 7 a 12 y 1 a 5 No se admite nada que cause ruido.
45725 15 oct.

SE alquila la casa Chacón 31 antiguo, del doctor Delfín, la llave en el café. Informes Salud 60. Teléfono A-8622.
45670 17 oct.

SE alquila la casa Campanario 171 Precio 40 pesos. Informan Peletería La Bomba. Manzana Gómez. Teléfono A-2989.
45926 18 oc.

MONSERRATE 127, entre Muralla y Teniente Rey, se alquilan altos propios para familia, academia, consultorio médico, gabinete dental, sociedad, oficinas o cosa análoga. Claros y ventilados. Llave en los bajos. 45935 15 oc.

SE alquilan dos pisos, un principal y un segundo, con todos los adelantos modernos en la calzada de Infanta 62 1|2 al lado de la Fábrica de Chocolate La Estrella. Informes en la bodega Teléfono U-2781. 45933 16 oc.

SE ALQUILAS LAS MEJORES CASAS DE LA HABANA CON DOS CUARTOS $17.00
Sin estrenar, independientes, con entrada directa a la calle, no es Pasaje, con portal, dos cuartos, cocina, baño, patio y gran traspatio. Lugar fresco, con agua abundante. Calle Barreto esquina a la Calzada de Columbia, dos cuadras antes de llegar al Colegio de Belén. El viaje cuesta medio por las guaguas nuevas La Metropolitana; el tranvía a dos cuadras apeándose en el paradero Orfila. Las llaves en la bodega. Dueño: F-1806.
45899 15 oc.

SE alquilan en la calle de San Lázaro números 344-6, entre Gervasio y Belascoain, los bajos y el segundo piso de la casa de moderna fabricación, compuesto cada piso de sala, comedor, cuatro hermosas y fresquísimas habitaciones, dormitorio, baño moderno intercalado, cocina y calentador de gas, cuarto y servicio de criado, agua en abundancia a todas horas. Y en la calle de Aguiar 19, entre Chacón y Cuarteles, se alquila un primer piso con iguales comodidades. Pueden verse todos los días de 8 a 11 y de 1 a 5 Informes en la misma y en las oficinas de Aguiar 19 bajos. Teléfono M-3032.
45912 16 oc.

SE alquila, en la calle de Lealtad 16 esquina a Lagunas, un fresquísimo primer piso, de moderna fabricación, compuesto de sala, comedor, dos habitaciones, dormitorio, baño lujoso intercalado, cocina y calentador de gas, nevera, closet, hall, cuarto y servicio de criados en la azotea, y lavaderos en la misma, agua en abundancia a todas horas. Puede verse todos los días. La llave en la bodega de los bajos e informan en Aguiar 19. Bajos. Teléfono M-3032.
45911 16 oc.

M.E.C.D. 2016

CASAS DE GOMEZ MENA

LAS MAS MODERNAS LAS MAS BARATAS

CALLE FRANCO
CALLE OQUENDO
CALLE DESAGUE
CALLE BENJUMEDA
PASAJE LLINAS Y BENJUMEDA
PASAJE Y CALLE STO. TOMAS

Pisos altos y bajos con sala, comedor, dos y tres habitaciones, baño completo, cocina, patio y servicio de criados. Precio de $35.00 a $50.00.

Departamentos altos y bajos independientes, con sala, cuarto, cocina, baño y patio. Precio de $26.00 a $28.00.

CALLE MANGLAR, CALZADA DEL MONTE Y CALLE LINDERO, frente al Mercado Unico, amplio local para establecimiento mercantil, alquiler de situación. También plantas altas y bajas con sala, comedor, dos y tres habitaciones, cocina, baño completo, recibidor, terraza interior y servicio de criados. Precio de $40.00 a $60.00. La llave en Lindero número 13. Bajos.

MATADERO No. 5, PISOS PRIMERO Y SEGUNDO DERECHA; con sala, recibidor, comedor, cuatro habitaciones, baño completo, cocina, cuarto y servicio de criados. Precio: $65.00. La llave en Lindero número 13, bajos.

MURALLA No. 59, PRIMER PISO, con diez espléndidas habitaciones, propio para numerosa familia o casa de huéspedes. Precio de situación.

CALZADA DE INFANTA, Manzana formada por las calles Plasencia, Desagüe, Pajarito y Peñalver, a tres cuadras de Carlos III, casas completamente nuevas, departamentos amplios en 3 esquinas, propios para establecimientos. Precios de situación. También pisos altos y bajos con dos cuartos, sala, cocina, baño completo y servicios sanitarios inmejorables. Precio: $35.00. Las llaves en poder del encargado.

CALLE BENJUMEDA ESQUINA A SUBIRANA, a una cuadra de Línás, antes Santo Tomás, cerca de Infanta y Belascoaín. Pisos altos y bajos con dos o tres habitaciones, cocina, baño intercalado completo y dos patios. Precio: $40.00 y $45.00. También departamentos altos y bajos, con dos habitaciones, cocina, servicio y patio. Precio: $22.00 y $25.00. Las llaves en poder del encargado.

DOLORES No. 20 ENTRE LAWTON Y SAN ANASTASIO, VIBORA. Departamento bajo, con vista a la calle, compuesto de sala, un cuarto, cocina, baño y patio. Precio: $25.00. Departamentos interiores con sala, cuarto, cocina, baño y patio. Precio: $13.00 y $15.00. Para informes preguntar por la encargada.

HABANA No. 121 BAJOS ESQUINA A MURALLA. El mejor lugar de la zona comercial, hermosos bajos propios para establecimiento, almacén, oficina, etc. Precio razonable. La llave en los altos.

BARRIO DE REDENCION, MARIANAO, CALLE CUATRO No. 76-B, a media cuadra de los tranvías, casa de sala, comedor, tres habitaciones, baño completo intercalado, cocina y patio. Precio: $60.00. La llave en el No. 76-E.

CALLE CORTA LETRAS A Y B, a media cuadra de la Calzada de Cristina, casas de sala, comedor, dos cuartos, baño intercalado y patio. Precio: $35.00. La llave en Cristina No. 64-B.

DOS meses en fondo o fiador. Para informes preguntar por el encargado del grupo correspondiente o a GOMEZ MENA, Habana número 121. Teléfono: M-7269.

E. 2348 Ind. 1 Oct.

ALQUILERES DE CASAS

SE alquilan los bajos de la casa de Concordia 52, entre Campanario y Perseverancia, compuestos de sala, comedor, 3 habitaciones, cocina y cuarto de baño con agua abundante. Informan en San Ignacio 25. José Rey Martínez. Teléfono A-4200. Las llaves en los altos en la misma. 45286.—18 Oct.

EN Infanta 22 esquina a San Miguel, acera de la sombra, se alquila un hermoso piso alto, compuesto de terraza, sala, saleta, cuatro habitaciones, precioso baño intercalado, comedor al fondo y cuarto con servicios de criados. Agua abundante fría y caliente. Informan en la bodega. 45163 15 oc.

SE alquila Rayo 47 a cuadra y media de Reina, una casa con sala, saleta y dos cuartos, baño y cocina, $50. La llave al fondo. Teléfono F-1183. 45357 16 oc.

AGUIAR 101

Se alquilan oficinas muy frescas y espaciosas. Los señores comisionistas encuentran aquí todas las comodidades que necesiten. Precios de situación. 45004 21 oc.

SE alquilan en $65 los frescos y modernos altos de Gervasio núm. 108, entre San Miguel y San Rafael, compuestos de sala, comedor, tres habitaciones, baño intercalado, cocina de gas y servicios para criados. Informan en Teniente Rey núm. 71, A-4395. 45441 16 oc

ESTRELLA 115, ALTOS

entre Campanario y Lealtad, sala, comedor, seis habitaciones, balcón corrido, toda de azotea y fresca. La llave en la misma. El dueño en el chalet de 12 y 15. Vedado. 45476 21 oct

SE alquila el alto de Concordia 156-C, compuesto de tres cuartos, sala y comedor al fondo, servicio intercalado, completo baño, casa moderna, alquiler cómodo, agua abundante. Informan en La Filosofía. La llave en la bodega. 45665 19 oct.

INDIO 38. Se alquilan los altos, compuestos de sala, comedor y dos habitaciones; precio $34. La llave en el 34, bajo. Informan: J. Balcells y Ca. S. en C. San Ignacio 33 Teléfono A-2766. 45808 16 oc

SAN JOSE 152-A

Se alquila el primer piso muy fresco y agua abundante, tres grandes habitaciones, sala y comedor, bonito decorado, servicio y cuarto de criada. Las llaves e informes en la bodega de Hospital o al teléfono U-5510. 44958 21 oct

ALQUILO los altos de San Rafael 107 A y 111, compuestos de sala, saleta, tres cuartos, baño intercalado, comedor, cocina de gas, cuarto y servicio de criados. Informan en el 107, bajos. 45377 16 oc.

SE alquila el alto de Lealtad 125-A con sala, saleta, tres cuartos, comedor al fondo, baño completo y agua abundante, una buena habitación en la azotea, es casa moderna, a una cuadra de San Rafael. Alquiler módico. Informan en La Filosofía. La llave en la bodega. 45664 19 oct.

SE alquila la planta alta de Neptuno 22, inmediata al Parque Central, con zaguán, patio, escalera de servicio, bomba "Westco" y todas las comodidades propia para oficinas, casa de modas, dentista, etc. Informan en los bajos sombrerería "El Louvre". 45686 15 oct.

CUBA 91. Se alquila la esquina para establecimiento; otro local para almacén, propio para vinos. Precio de situación. 45496 16 oct

ALQUILO modernos altos Somerueios 53. Sala, saleta, 4 cuartos, dos cuadras del Campo Marte, cerca de la Terminal, mucha agua $60; en Reyes 10, sala, tres cuartos $34. Informan Flores 92. Teléfono I-5361. 45642 17 oc.

CASA DE TRES PLANTAS

Amplias salas, cuatro salones el bajo y primer piso y tres el segundo, que pueden dividirse, una hermosa terraza cubierta. Alquilo Habana, 207, cerca del desembarque Ward Line. Es muy fresca, propia para pequeño hotel u hospedaje. Llave allí informes Monte 350, altos, teléfono M-1365. 45494 16 oct

¡OJO!

Alquilo sala, comedor y cuarto con balcón a la calle y servicio intercalado independiente. Agua abundante. Hay motor. Zanja 118-A, (altos.) 45513 16 oct.

SE alquila en Lealtad 158, una accesoria con agua, luz y servicios sanitarios. Precio de situación $20. Informan en la carnicería. 45816 16 oc.

SAN Lázaro 309. Se alquilan los frescos altos, compuestos de sala, comedor, dos habitaciones y servicios. La llave en la bodega. Informan: J. Balcells y Ca. S. en C. San Ignacio 33. Tel. A-2766. 45809 16 oc.

ALQUILO segundos pisos, Neptuno 160 y 163, entre Escobar y Gervasio, uno cuatro y el otro seis cuartos, toda decorada, galería y terraza a la calle, tres baños y todos los adelantos. Prats. Neptuno 70. Tel. A-6537 45722 17 oc.

LAGUNAS 111, altos. Se alquilan en $60. Se componen de sala, comedor, tres habitaciones y demás servicios. La llave en los bajos. Informan: J. Balcells y Ca. S. en C. San Ignacio 33. Teléfono A-2766. 45811 16 oc.

MALECON NUM. 154 y 156

entre Aguila y Blanco. Se alquila la hermosa planta baja de esta moderna casa compuesta de cuatro amplios dormitorios, sala, saleta, hall, comedor al fondo, baño intercalado y dos habitaciones y servicio para la servidumbre. Las llaves en los altos. Informes San Pedro 6 Ramón Blanco Herrera. Tel. A-9619. 45246 15 oc.

SE alquila la casa calle de Oquendo 93 entre Desague y Peñalver, altos y bajos con sala, comedor y tres cuartos. Precio $40. La llave al fondo. Tel. F-1183. 45354 16 oc.

ALQUILERES DE CASAS

SE alquila y se vende una moderna y hermosa nave de cuatrocientos sesenta y cinco metros de superficie, en Damas 11; al lado la llave. Informan en Aguila 113, altos, el señor Bridat. 45143 15 oct

PARA FAMILIA CORTA

Lujosa y fresca casita baja; terraza, sala, comedor, dos habitaciones, gran baño completo y cocina. También otra de tres habitaciones etc. Edificio Echeverría. Calzada y J., Vedado. Tel. F-1664. 45267 22 oc.

SAN NICOLAS 67

Se alquilan los dos pisos altos, acabados de reformar, entre Neptuno y San Miguel. Son propios para academia y casa de familia. 45740 15 oc.

SE alquilan los altos de la casa Animas número 73, compuestos de sala, comedor y tres habitaciones. Precio $65. Informan en Teniente Rey núm. 71, A-4395. 45442 17 oct

PARA EMPRESA, BUFETE, NOTARIA, CONSULTORIO O FAMILIAS

Se alquila el espléndido piso alto, izquierda; de la hermosa casa calle San Pedro No. 24-26, con comodidades, para cualquiera de dichos usos. Cuenta con agua en abundancia tanto para el piso principal como para un departamento de cuatro habitaciones en la azotea. Tiene balcón corrido a todo su frente a San Pedro y Plazoleta de Luz. Las llaves en el piso alto, derecha. Informes Dr. Arturo A. Vázquez. San Pedro 6. Teléfono A-9619. 45245 15 oc.

HABANA NUM. 183

Se alquila el piso alto, izquierda, de esta hermosa casa, compuesto de cuatro amplios dormitorios, sala, saleta, comedor al fondo, baño completo, habitación y servicio de criados. Tiene agua en abundancia. Las llaves en el piso bajo, derecha. Informes: San Pedro 6. Tel. A-9619 45247 15 oc

SE alquila casa Jesús Peregrino 57, con sala, comedor y tres cuartos y cuarto de baño intercalado. La llave en 57 B. Teléfono F-1183. 45353 16 oc.

SE alquilan casas nuevas en Jovellar entre Aramburu y Hospital, con todo el servicio moderno y de criados. Informes teléfono F. O. 7808. 45447 14 oct

EN 50 pesos altos y bajos nuevas en Salud, esquina a Hospital, lo más fresco de la Habana, con sala, tres cuartos, baño completo, cocina de gas y servicio, agua abundante con bomba Prat. La llave en el mismo. Informan: M-2004. 45271.—14 Oct.

SE ALQUILAN

Venga, vea unos ventilados altos, cómodos, con dos habitaciones grandes, comedor, cocina gas, luz eléctrica, servicio sanitario, baratos, radican e informan, Monte número 163. 43988 15 oct.

ALQUILO casas acabadas de construir, con toda clase de comodidades, a precios reducidos, manzana fondo de Emergencias, comprendida por las calles Hospital, Espada, Jesús Peregrino y Salud. La llave en la bodega "La Cubana", teléfonos U-2667 y U-4962. 41805 15 oct.

SE ALQUILAN FRESQUISIMOS ALTOS

En $60.00. Blanco No. 50; sala, comedor, dos cuartos, cocina, otro cuarto más en la azotea que es un baño; llave en la bodega de Blanco y Animas; Dueño en Corrales 230 altos, solamente de 5 a 6 p. m. 43297 16 Oct.

SE alquila la casa Montoro número 36-B, Reparto Ensenada de la Habana, con sala, comedor, cuatro cuartos, baño intercalado y cocina de gas. Informan en el 36-A. Teléfono U-2321. 44743.—20 Oct.

SE alquila la hermosa casa Gervasio 174, entre Salud y Reina. Informan en los altos. 45451 16 oct

ALQUILO San Francisco 59, altos, esquina Infanta, sala, cuatro cuartos, comedor, baño intercalado, cocina, servicios, cuarto criados, $70. Llaves bodega. Informan Mercaderes 27, A-6524. 45587—17 oct.

SE ALQUILA

Primer piso alto, cómodo, lujoso servicios inmejorables, abundante agua, sala y hall regios. Concordia 265, entre Infanta y Basarrate. Precio rebajado: noventa pesos. Informan: bodeguero. Infanta. Teléfono I-1364. 45320.—16 Oct.

MAGNIFICA OPORTUNIDAD

Se alquila un tercer piso con servicios y siete amplias habitaciones muy frescas, en la módica cantidad de sesenta pesos. Informan Oficios núm. 16, teléfono A-4258. 45437 15 oct

SE ALQUILA

San Ignacio esquina a Acosta, los altos, muy ventilados, compuestos de sala, saleta, cuatro cuartos, cocina de gas, baño intercalado con abundante agua, tiene bomba Prat. En la bodega. La llave su dueño de 2 a 4 en la misma. 45183 22 oc.

OQUENDO NUM. 2

Altos de Merson Philip Corporation. Se alquila el piso alto de esta casa, compuesto de cuatro habitaciones y un salón de 8x8 próximamente, teniendo al frente una terraza a la calle de Oquendo. Tiene su servicio sanitario y cocina de gas. Las llaves en San Lázaro No. 291. Informes: San Pedro No. 6. Tel. A-9619 45248 15 oc.

SE alquilan los altos de Infanta número 106, entre San Rafael y San Miguel, compuestos de tres espléndidas habitaciones, sala, saleta, baño intercalado, hermosa terraza, un departamento en la azotea y todos sus servicios a la moderna. Informan, en San Miguel número 211, altos, esquina a Infanta. 45564.—17 oct.

EN módico precio se alquilan los altos de Lucena núm. 13, compuestos de sala, comedor, dos cuartos y servicios sanitarios. Informan en Teniente Rey núm. 71, A-4395. 45443 16 oc

SE alquilan los bajos de Consulado 69-B, con cuatro cuartos, sala, comedor y doble baño; es muy fresca; está entre Trocadero y Colón. 45413 16 oct

SE alquila la fresca casa calle Aguila número 16, casi esquina a Trocadero. La llave en el café de la esquina. Informan Monte núm. 5. 45420 19 oct

ALQUILERES DE CASAS

2.—Vedado

VEDADO, J esquina a 9, se alquila una accesoria en 15 pesos, propia para gente honrada y trabajadora, tiene para tender ropa. Informan en la bodega 46135 24 oct.

ALQUILO altos Baños 68 entre 7a. y 5a Vedado, sala, hall, cinco cuartos, dos baños lujosos completos, cuarto y servicio criados, cocina de gas. Informes teléfono U-1713. Llave en los bajos. 46132 19 oct.

SE desea encontrar en el Vedado una casa con sala y comedor grande, ocho habitaciones, dos o tres cuartos de baño, cuatro cuartos de criados con servicios, garage para dos o tres máquinas. Avise al teléfono F-3598. 46152 18 oct.

CASAS INDEPENDIENTES

Calle 26 entre 27 y 29, Vedado. Pasaje. Alquilo casitas compuestas de sala, cuarto, comedorcito, servicios sanitarios, patio independiente. Precio las del Pasaje, $17 Dos meses en fondo o fiador; teléfono A-0383. Preguntar por Manuel Rodríguez bodega, calle 26 y 27. Estas casitas están cuadra y media del tranvía de la calle 23, Vedado. 44825 17 oct.

C número 264 bajos, con sala, comedor, tres habitaciones, baño, cocina, cuarto y servicio de criados; llave e informes en la calle C número 268. 46096 18 oct.

SE alquilan los bajos de Salud 128, de reciente construcción, compuestos de sala, recibidor, tres habitaciones, baño intercalado; informan San Rafael 113. 46103 18 oct.

ACABADOS de construir, se alquilan los altos de 25 y Baños, sala, comedor, tres cuartos y servicios. Informan al lado, por 25. 45959 18 oc

ACABADOS de construir, se alquilan los altos de 25 entre E y F, sala, comedor, cuatro cuartos y servicios. Informan al lado, por 25. 45958 18 oct.

ACABADA de construir, se alquila 25 y Baños, portales, sala, comedor, dos cuartos y servicios. Informan al lado por 25. 45960 18 oct

VEDADO, $60, Calle 21 número 449-A, esquina Crecherie, modernos altos de brisa, con tres cuartos, más uno en la azotea, doble servicio, completos, cocina, gas. F-2883. 45973 18 oct.

VEDADO. Alquilo los altos de Once, 111, entre L y M, sala, saleta, siete cuartos, dobles servicios. Informan en el 105. 45970 15 oct.

VEDADO. Alquilo magnífica casa estilo inglés, con todas comodidades, Once 105 entre L y M. Informan en la misma a todas horas. 45971 15 oct

VEDADO. Alquilo espléndidos altos para personas de gusto. Once, 103, esquina a M. Informes a todas horas. 45969 15 oct.

EN el VEDADO, calle 12 y 21, se alquilan elegantes casas con garage. Están al terminarse. Informan en la misma a todas horas. 45342 16 oc.

VEDADO. Se alquilan los bajos de 19, número 247, entre F y Baños, compuestos de sala, comedor, pantry, cocina, tres cuartos, dos baños. Informan: Teléfono F-5913. Muy baratos. 45281.—15 Oct.

SE alquilan los altos de la casa calle II No. 156, Vedado, compuesta de tres habitaciones, sala, comedor, cuarto de baño, cocina de gas y carbón, un cuarto para criados y terraza, agua abundante. Informan: San Ignacio 25. José Rey Martínez. Teléfono A-4200. Las llaves en los bajos de la misma. 45285.—18 Oct.

VEDADO. Se alquilan los ventilados altos de la casa calle 13 esquina a 6, acabados de pintar con sala, comedor, hall, cinco cuartos, baño, garage, servicios para criados, etc. En 13 No. 417, está la llave e informan FO-7926. 45862 15 oc.

VEDADO. Alquilo hermosos y modernos altos casa número 424, izquierda, calle 25 entre 6 y 8, con reglas comodidades y confort. Informes y llave altos esquina. Teléfonos F-4992 y A-3974. 45823 15 oc.

SE alquila en 56 pesos el piso alto de 21 número 248, entre E y F, Vedado. Tiene sala, comedor, tres cuartos y demás servicios Las llaves al fondo. Pregunten por el señor Fermín. 45708 16 oct.

SE alquilan los altos de la casa situada en la calle dos número seis y medio, entre Calzada y Línea, (Vedado), compuesta de portal, sala, recibidor, 4 cuartos, baño intercalado, comedor, cuarto de criado, cocina de gas y un cuarto alto al fondo. Informan en 2 núm. 1, (bajos), teléfono F-3147. 45425 15 oct

SE alquilan los altos de la casa calle J, esquina a 11, Vedado, compuesta de cuatro habitaciones, una alta para criados con sus servicios correspondientes, sala, saleta, comedor, cocina y baño con agua abundante. Informes: San Ignacio 25. José Rey Martínez. Teléfono A-4200. Las llaves en los bajos, de 11 número 156. 45287.—18 Oct.

EN 16 entre 19 y 21, se alquilan en 55 pesos, casas acabadas de fabricar, muy frescas, compuestas de sala, gabinete, recibidor, tres habitaciones, baño intercalado muy elegante, comedor al fondo, cocina de gas y servicio para criados. Teléfono, agua fría y caliente en abundancia. A media cuadra de 23. Informan en los mismos. 45164 15 oc.

SE alquila la casa calle 25 entre Paseo y Dos, Vedado, con sala, comedor, cuatro cuartos y baño con agua caliente. Informan calle 17 número 54, entre 16 y 18, Vedado. 45431 17 oct

VEDADO

Se alquilan los bajos de una casa en la calle 14, entre Calzada y Línea, al lado de la esquina, con sala, comedor, tres cuartos, baño, cocina, cuarto y servicio para criado. Precio $70 mensuales.

CLAUDIO R. ARELLANO

Cuba, 50. Telf. A-8297.

Indf E 2438 8 oct.

EDIFICIO "Tavel" 21 y C, alquila casa de sala, comedor, dos cuartos, cocina y baño. Otra, sala, cuarto, cocina y baño. F-4252. 41924 16 oct.

$50, CRUCERO VEDADO, $60

Preciosa casa a la brisa, media cuadra de Malecón y Línea. Sala a la calle, tres cuartos, baño intercalado, cuarto y baño de criada, comedor y cocina al fondo. Las más completas comodidades en la Habana. Salida al fondo para servidumbre, tubo hermético descendente para la basura. Teléfonos, garages, independientes, restaurant privado, etc. en el suntuoso Edificio

"MAINE APARTMENTS"

M esquina 13. Preguntar por encargado 43187 24 oc.

ALQUILERES DE CASAS

VEDADO. Se alquilan los bonitos y frescos altos de H No. 95 entre 9 y 11. Los altos de 7a. 167 y 169 entre J e I. Reunen todas las comodidades necesarias, con abundante agua y rebajados de precio. También se alquilan los bajos de Quinta 44 entre D y E., muy cómodos y ventilados. Informes en 7a. 169, bajos, entre J e I. 45176 15 oc.

EN lo mejor del Vedado, calle 21 No. 250 casi esquina a Baños, se alquilan unos altos, con terraza, sala y dos cuartos. Precio 35 pesos. Informan Tel. U-2191. 45833 21 oc.

VEDADO, altos, calle 27 No. 378, entre 2 y 4. Sala, recibidor, cinco cuartos, dos baños intercalados, saleta al fondo, calentador, cocina gas, servicio criados, alquiler módico. Llave, bajos. Informes: Habana 186, altos. Teléfono M-1541 y F-1795. 46002 16 oct

SE alquilan unos altos de esquina, J y 27 Vedado, con sala, comedor, cuatro cuartos, baño moderno y cuarto y servicio de criados aparte. Informan en la misma de 10 a 12. 45957 25 oct

SE ALQUILAN LUJOSAS CASAS PARA FAMILIAS CORTAS A $50, $60, $70 MENSUALES Y $10 MAS SI SE QUIERE GARAGE PRIVADO. EN LUGAR ARISTOCRATICO DEL VEDADO CALLE H. NUM. 184 ENTRE 23 Y 21 CASI FRENTE AL PARQUE 45893—16 Oct.

VEDADO. Alquilo en calle de Línea, casa moderna, con garage, sala, recibidor, cinco habitaciones, comedor al fondo. Informan Teléfono U-1409. 45906 16 oc.

SE alquila amplio chalet americano en 27 y K., Vedado. Informan: F-1565. 45945 15 oc.

SE alquila planta baja F entre 27 y 29 acera sombra. Sala, 7 cuartos, comedor, cocina, pantry, tres baños, garage, cuarto chauffeur. La llave en los altos, alquiler: 140 pesos. Teléfonos A-4358 y M-6263. 45805 18 oc.

VEDADO. Se alquila la casa calle 15 entre H y G. Portal, sala, comedor, repostería, seis cuartos, dos baños, sótano con portal, dos cuartos, cocina, baño. Garage $160.00 mensual. Informan H 144. 45744 21 oc.

ALQUILO la casa calle D número 135, entre 13 y 15. Tiene jardín, portal, sala, recibidor, cuatro habitaciones con baño intercalado completo, dos habitaciones de criados con su servicio, y buen patio. Informes en D número 135. 45533—17 oct.

SE ALQUILA

En inmejorable lugar del Vedado, calle 14 No. 116 entre 11 y 13, acera de la brisa, una hermosa casa compuesta de jardín, portal, sala, saleta, comedor al fondo, gran hall lateral, tres cuartos grandes, magnífico baño, cocina para gas y carbón, y azotea. Además tiene cuartos y servicios para criados con entrada independiente, Para precio y condiciones llamar al Teléfono F-5810. Las llaves al lado en el número 114. 45274 25 oc.

SE alquila los modernos bajos de la casa calle D No. 215, Vedado, con sala, comedor, cinco habitaciones, cocina, cuarto de criados y garage. Informan F-1259 45356 16 oc.

3.—J. del Monte y la Víbora

SE alquilan tres casas en la calle de Rodríguez entre Guasabacoa y Cueto, letra D y E con portal de granito, sala, saleta, dos cuartos, comedor, patio y servicio. Informan en Rodríguez 121, esquina a Fábrica. 46122 18 oct.

SE alquila la moderna casa de Santos Suárez número 78, compuesta de sala, saleta, tres cuartos, comedor, baño completo, cuarto y servicio de criados, dos patios y garage. Las llaves en la bodega de Serrano. Informan P. Fernández y Ca. Obispo 17. Teléfonos A-7705 y A-0321. 46146 21 oct.

SE ALQUILA

Una esquina con portal, propia para comercio o particular en $25 en Cueto y Compromiso (Luyanó) frente a la bodega Informan en la letra D. 44745 24 oct.

SAN LEONARDO 31

a dos cuadras de Toyo, de portal, sala, y saleta grandes, tres habitaciones, cocina, servicio y patio, se alquila en cincuenta pesos. Informan: Serrano 6. Teléfono I 3121. 46090 21 oct.

SAN LEONARDO 19

esquina a Flores, se alquila en 45 pesos con portal, sala grande, comedor, tres cuartos, cocina, servicio y patio. Informan: Serrano 6. Teléfono I 3121. 46091 21 oct.

EN 50 PESOS ALQUILO

la casa mejor situada de Santos Suárez, frente a la doble línea de los tranvías, calle par, al lado de la bodega de Zapotes y Paz, tiene portal, sala, saleta, tres cuartos, cuarto de baño con agua fría y caliente, cocina y entrada independiente para criados; la llave en la bodega; informes: Teléfono I 7455. 46086 16 oct.

GANGA $30.00

Cerca Víbora Park, Reparto Bella Vista, portal, sala, 3 cuartos, comedor, etc. 2a. y Beatriz. 45292.—16 Oct.

SE alquilan los bajos de Lawton No. 15, entre Concepción y Dolores, compuestos de tres espléndidas habitaciones, sala, saleta al fondo, baño intercalado y todos sus servicios a la moderna. Informan en la misma.

SE alquilan los bajos de Lawton No. 13 eentre Dolores y Concepción, compuestos de tres espléndidas habitaciones, sala, saleta al fondo, baño intercalado y todos sus servicios a la moderna. Informan en la misma. 45213 15 oc.

ALQUILO en San Francisco y Novena, Víbora, unos altos y unos bajos con tranvía por Novena y por San Francisco y a media cuadra del Colegio Municipal. Precio, altos, $40, con los bajos, $30. Informan en la carnicería. 45128 15 oct

EN la calle de Luz Caballero, entre Patrocinio y Carmen, se alquila el hermoso chalet Villa Pancho, con grandes comodidades, no falta nunca el agua, garage para dos máquinas, precio de situación. La llave en la "Villa Virginia", frente al Parque de la Loma del Mazo. Teléfono I-2484. E. 1440.—Ind. 5 Oct

EN Arango y Fomento, se alquila una casa de portal, sala, comedor, dos cuartos grandes, patio, baño y demás servicios, en buenas condiciones, barata, en la bodega la llave. 45277.—17 Oct.

SE ALQUILA

J. A. Cortina entre Milagros y Libertad, a una cuadra del tranvía, dos plantas, con sala, comedor, portal, jardín, seis habitaciones, baño intercalado, etc. todo por sesenta pesos. Llave al lado. Informan Teléfono F-5557 o 17 y Baños, Vedado. Sr. del Valle. 45208 19 oc.

ALQUILERES DE CASAS

ALQUILO preciosos altos completamente nuevos, decorados, en la calle A esquina a 17, Lawton, compuestos de tres cuartos, recibidor, sala, saleta, comedor, baño intercalado completo, con agua caliente, cuarto y servicio de criados. Informan en los bajos y en el teléfono M 1611. 46107 23 oct.

$24, alquilo casita tres departamentos, baño intercalado, mampostería; es un encanto. San Lázaro (Pasaje) casi esquina a Pocito, Víbora. Dueño, Rosa Enríquez 2 esquina a Santana (Luyanó). Gutiérrez. 46045 17 oct.

SE alquila. En lo más alto de Barrio Azul, y a una cuadra de la Calzada, espléndido chalet, propio para clínica o sanatorio, compuesto de dos plantas, con ocho cuartos y demás comodidades. Garage para dos máquinas. Informa: doctor F. Pella. M 1812 o en Cojímar Teléfono número 21. 46049 23 oct.

EN lo mejor de la Víbora, alquilo tres casas de altos, con sala, saleta, cuatro cuartos, baño moderno, cuarto y servicio de criados, cocina de gas; 50 pesos; farmacia "San Ramón", frente al Paradero de tranvías de la Víbora, Teléfono I 4486. 46039 18 oct.

EN en el lugar más saludable de la Víbora, se alquilan lindas casas, acabadas de construir, provistas de todos los adelantos modernos. Renta $40. Calzada de la Víbora esquina a Genaro Sánchez. Informan: Obispo 16, altos. 45888 16 oc.

SE alquilan los altos y bajos de la casa Concepción No. 55 entre Armas y Lawton Víbora. Teléfono X-1405. 45161 17 oc.

JESUS DEL MONTE. Se alquila la casa Santa Emilia 44, entre San Benigno y Flores, con línea de carros por el frente; tiene portal, sala, comedor, tres cuartos, 40 pesos; informan: U 3790. 46084 16 oct.

SAN MARIANO 78 (A)

Entre Lawton y Armas, moderna casa con sala, comedor, 3 cuartos, baño, cocina, patio y traspatio, gas y electricidad. Alquiler 50 pesos. 45854 18 oc.

ALQUILO altos fresquísimos, sumamente baratos. San Lázaro y Santa Catalina, gran terraza, tres habitaciones con balcón a la calle y otra para criados con sus servicios. Informan: bajos. 45930 15 oc.

TINTOREROS. Alquilo gran casa en Tamarindo 20, media cuadra de la Calzada de Jesús del Monte, propia para tintorería. Llaves en la misma. A-9607 detalles. 45864 16 oc.

ALQUILO moderna casa con bajos, con portal, en Tamarindo 20, tres habitaciones. Sala, cocina y demás servicios, buen patio, llaves en la misma. A-9607, informes. 45863 16 oc.

SE alquila la esquina de Calzada de la Víbora y Genaro Sánchez, construída especialmente para establecimiento moderno. Situación ideal. Informes Obispo 16 altos. Teléfono A-6420. 45887 16 oc.

ALQUILO, Serrano entre Encarnación y Correa. Portal, sala, saleta, 3 habitaciones, baño intercalado, comedor, cuarto Griado. Gana $50. Las llaves al lado, Informan A-0272. 45813 16 oc.

SE alquila Milagros 94 esquina a Lawton a una cuadra de los carritos, la cómoda casa compuesta de 3 cuartos, sala y comedor, portal, en 40 pesos. Informan Corrales 30 altos. 45765 21 oc.

SE alquilan los altos más frescos y ventilados de la Víbora, calle Buenaventura entre Concepción y Dolores. Informan en Delicia 47 y medio entre las mismas calles. Teléfono I-3054. 45657 19 oc.

CALZADA de Jesús del Monte 463, esquina Altarriba, bajos frescos y amplios, portal, recibidor, saleta, sala, cinco habitaciones con lavabos, baño, comedor, pantry, hall, cocina, terraza fondo, garage, dos habitaciones con servicios para criados, $125. Informan en la misma, de 8 a 12 y de 1 a 5. 45724 15 oct.

LAWTON, se alquila moderna y hermosa casa en 38 pesos. Calle Tejar y 15, a una cuadra del carrito y las guaguas pasan por delante. Informan al lado, fonda. 45743 16 oct.

PARA COMERCIO O INDUSTRIA

Se alquila la casa Jesús del Monte, 257, esquina de Toyo, acabada de fabricar. La llave al lado. Informa: F, número 248, precio reducido. Teléfono F-5432. 44738.—20 Oct.

SE ALQUILA

una esquina con portal, propia para comercio o particular en 25 pesos y una accesoria al lado en 18 pesos, con luz en Cueto y Compromiso, (Luyanó), frente a la bodega. Informan en la letra D. 44746.—15 Oct.

AVENIDA SERRANO 85

Se alquila casa espléndida para familia de gusto, entre Zapotes y San Bernardino. Informan Teléfonos I-2383, A-3480. 45528—17 oct.

SANTO SUAREZ

Se alquilan los modernos altos de Estrada Palma y Juan Delgado, con doble línea tranvías, sala, comedor, tres cuartos, cuarto y servicio criados, hall y cocina. (sobra agua). Precio 55 pesos. Informan bajos, teléfono I-4433. 45449 15 oct.

SE ALQUILA

Jesús del Monte 563 entre San Francisco y Milagros, propio para casa de empeño, mueblería u otro establecimiento. La llave en la bodega. 45526—16 oct.

VIBORA a tres cuadras del Paradero y una de la Calzada en Agustina entre Lagueruela y Gertrudis se alquila muy barata una hermosa y cómoda casa con cinco grandes cuartos, dos baños, cuarto y servicio de criados. Informan Teléfono I-3018. 44549 19 oct.

4.—Regla, Guanabacoa y Casa Blanca

SE alquila o se vende la casa Santa Rita 5, en Guanabacoa, propia para despalillo o industria. Informes Maceo 107, Regla, Teléfono 1107. 45676 26 oct.

SE alquila una hermosa casa con sala, saleta, cinco cuartos en la mejor calle del pueblo de Regla a dos cuadras del Embarque de los Vapores, el tranvía pasa por la puerta, alquiler módico. Informarán en la calle Martí número 34, Regla. 45121 17 oct.

5.—Marianao

SE alquila General Lee número 20, sala, comedor, tres cuartos, cocina, baño, patio, traspatio. Jovellar 39. Telf. U-4184. 46142 20 oct.

ALQUILERES DE CASAS

SE alquila una casa en 45 pesos, en el Reparto Almendares, 12 entre 3 y 5. Informan: U 3251. La llave en la bodega. 46029 16 oct.

SE alquilan en Columbia dos casas nuevas, portal, sala, dos cuartos, baño, comedor, cocina, servicios y un local para carnicería. Informan Miramar y O' Farrill, bodega. 45955 23 oct.

ALTURAS Río Almendares. Se alquila lujoso chalet, dos plantas, Avenidas Tropical y Almendares. Informan en el mismo, de 9 a 11 y de 2 a 5. 45905 16 oc.

SE alquila una casa con tres cuartos, sala y servicios y una habitación con frente a la calle. Reparto Almendares, 15 entre 18 y 20. 45976 18 oct

EN MARIANAO

Se alquila en $50 una casa moderna, compuesta de portal, tres cuartos, comedor, cocina, baño intercalado, cuarto y servicio para criado, situada en General Lee, entre Real y Santa Catalina. Para informes en el jardín El Clavel, General Lee y Coronel Martínez. Teléfonos F. O. 7238 y F. O. 7029. Marianao. E 2442 8 d 8 oct.

SE alquila Ampliación de Almendares casa moderna sin estrenar, a la brisa, calle 11 entre Avenida 6 y 7 compuesta de portal, sala, comedor, hall, tres cuartos, baño regio intercalado, cuarto de criada, con servicios, calentador, independiente de los colindantes, patio chico al fondo, garage. Informa el señor Mañas. Edificio Metropolitana 6o. piso M-6947. Notaría. 45739 14 oct.

6.—Cerro

LA casa Piñera 2, Cerro, se alquila $40, cuatro cuartos, sala, azotea y patio y demás servicios, media cuadra Calzada. 46159 17 oct.

LOMBILLO 4, a dos pasos de la Calzada, portal, sala, cuatro cuartos bajos y uno alto, comedor, cocina y servicios sanitarios. Se alquila en $50. La llave en el 6. 45986 18 oct

CASA BARATA

Se alquila en Florencio y San Gabriel, Cerro, compuesta de sala, saleta, dos cuartos, baño intercalado. Precio $30.00 Informan Teléfono M-1787. 45652 19 oc.

SE alquila Calzada del Cerro 713, letra C una casa moderna. Sala, dos cuartos, baño completo intercalado, cocina de gas. Precio $35. Informan Corrales 30 altos. 45764 21 oc.

SE alquila en Primelles 37 casi esquina a Pezuela uno hermosos altos nuevos, compuestos de sala, saleta, tres cuartos y uno en la azotea con servicio y con todas las demás comodidades. Informan en Primelles 39, Cerro. Telf. I-1493. 45697 21 oct.

EN Panlagua esquina a Empresa (Cerro) se alquilan casas altas y bajas a $30, sala, dos cuartos, comedor, cocina y baño completo. Muy frescas y mucha agua. Están sin estrenar. Razón en la misma. Sr. Barberá. 45435 15 oct.

SE alquila una hermosa y ventilada casa en la calle de San Pablo número 50 en el Cerro, a media cuadra del Paradero de Domínguez (Carros de Marianao) y a dos de la Calzada del Cerro, compuesta de dos habitaciones, sala, baño y servicio intercalado, comedor al fondo, patio y cocina, agua abundante. Informan en el teléfono A-5846 o en San Pablo, número 14, Cerro. Precio $40.00. 45311.—16 Oct.

(B) DEPARTAMENTOS

7.—Habana

PRADO 87 altos del cine Lara, se alquilan un departamento con vista al Prado y una interior. 46162 18 oct.

SE alquila un departamento con vista a la calle, compuesto de tres cuartos, cocina y servicios sanitarios independientamos Cuenllas. Trocadero y Aguila. Teléfono 46094 16 oct.

SE alquila un departamento interior, compuesto de dos habitaciones, cocina y servicios sanitarios independientes. Precio: $30.00. Compostela 138. 46093 16 oct.

Alquilo un hermoso departamento con vista a la calle, casa con todo el confort, baño intercalado, agua caliente, propio para profesionales o matrimonio solo, se alquila en la misma otra habitación, con muebles o sin ellos .O'Reilly y Villegas Tel. M-2543. 45937 15 oc.

SE alquila en 40 pesos un departamento alto, completamente independiente, con vista al mar, en Cuba 6 Puede verse. Las llaves, el portero. 45706 16 oct.

AMISTAD 98, entre San José y Barcelona. Se alquila hermoso departamento vista a la calle. También se alquila habitación. 45428 17 oct

VIVA cómodo y barato, espléndidos departamentos con vista a la calle e interiores, propios para hombres solos, abundante agua, luz toda la noche y teléfono; esmerado trato y precios de situación. Hay comida si se desea. Mercaderes 35, altos. Teléfono A-1338. 45539.—16 oct.

Departamentos de dos habitaciones, altos y bajos, con su cocina y pila de agua independiente a 15 pesos. Agua abundante. Peñalver 116 esquina a Subirana. 45187 15 oc.

FRENTE Secretaría de Gobernación se alquila manífico departamento, para profesional u oficina. Tacón 4 A-7627. E 1702 indf 3 jl.

Aguiar 92 Departamentos $25 vista calle, habitaciones $10, $12, $15 y $18. Sol 79, Departamentos $25, y $22. Vista calle habitaciones $8, $15 y $12. Cuba 46, habitaciones $11 y $18. 45514 24 oct.

8.—Vedado

DEPARTAMENTOS altos y bajos, se alquilan con dos habitaciones, cocina, luz, servicios independientes. Informan en los mismos. Paseo 273, tienda ropa. Teléfono A-2402. 46024 23 oc

PEQUEÑO departamento interior, entrada independiente, luz y servicios, propio para personas solas. F 215 entre 21 y 23, Vedado, doble línea de tranvías y guaguas. 45855 15 oc.

EN el nuevo edificio por apartamentos en F entre 19 y 21, Vedado, se alquilan departamento independientes, todos con vista a la calle y escaleras de mármol, desde 25 a 50 pesos mensuales. Pregunten por el conserje, señor Fermín. 45710 16 oct.

DEPARTAMENTOS

COMPAÑIA CUBANA DE EDIFICACION

CASA DE APARTAMENTOS, CALLE 13 ENTRE 18 Y 20 VEDADO.

Precios: desde $24 a $45.

Los apartamentos del 5o. y 6o. pisos $32.00 y $35.00, con gas y luz.

Todos con baños privados, modernos, garage.

A dos cuadras del paradero.

(Elevador toda la noche y restaurant). También los hay amueblados. E. 2420.—15d-6 Oc.

SE alquilan departamentos, con sala, comedor, tres habitaciones y demás servicios. Cielos rasos, a $40, en 17 y 4. Preguntar por el encargado. 45427 17 oct

(C) HABITACIONES

10.—Habana

OBRAPIA 96 y 98 Se alquilan habitaciones grandes y frescas, con lavabo de agua corriente, luz toda la noche, para oficina u hombres solos de moralidad. Informa: el Portero. 46114 19 oct.

SE alquila una habitación para hombres solos son luz, en Monte 35. 45952 21 oct.

SE alquila una habitación con vista al Prado, propia para matrimonio; con toda asistencia. Prado 33, altos. 46098 16 oct.

SE alquilan varias habitaciones recién construídas. Muralla 1, altos de Roza, Menéndez y Ca. Teléfono M-2840 y A-4854 45987 16 oct.

MANRIQUE 65

Se alquila una sala para sastrería o cosa análoga y habitaciones altas y bajas, con luz, a persona de moralidad. 46011 21 oct.

NEPTUNO y Lucena, altos de la barbería, se alquila una habitación con balcón a la calle de Neptuno. Informan en la misma. 46021 17 oct

SE alquilan amplias habitaciones y apartamentos con balcón a la calle, muy frescas y ventiladas, con agua en abundancia y a precios módicos. Diríjanse a la calle Arsenal y Milicias, frente a la Plazoleta de la Terminal. 45851 15 oc.

CERCA de los bancos y comercio, casa para familias. Obrapía 51. Habitaciones con y sin comida y servicios, 20 y 35 pesos. Belascoaín 41 1[2, 14 pesos con agua corriente y luz. 45928 16 oc.

PRADO 31, altos, se alquilan a personas de moralidad, dos amplias y frescas habitaciones, juntas o separadas. Espléndida asistencia y agua abundante. 45942 15 oc.

SE alquila una habitación con puerta a la calle, propia para matrimonio u hombres solos. Precio $15. Informan en la misma. Diez de Octubre 791. Tel. I-4555. Tintorería. 45820 14 oc.

SE alquila una hermosa habitación con su cuarto de baño completo, a hombre solo o matrimonio. Nueva del Pilar 14, altos, esquina a Belascoaín. Teléfono: M-6331. 45832 17 oc.

EN lo más céntrico de la Habana, a media cuadra del Parque Central, se alquilan habitaciones altas y bajas. San Miguel núm. 5. 45422 17 oc

CAMPOAMOR. Obrapía 99, una cuadra Parque. Lujosas habitaciones sin estrenar, vista a la calle, muebles o sin ellos, baños calientes. Teléfonos y criados. Módicos precios. 45515 24 oct.

SE alquila en Teniente Rey número 76, dos espléndidas habitaciones, una en el primer piso y otra en el segundo balcón a la calle, lavabo de agua corriente y servicio propio. Para personas de gusto. Se cambian referencias. Informan en los bajos 45594 14 oct.

HABITACION grande con cocina y patio al frente 16 pesos. Otra chica 9 pesos. San Francisco 53 a dos cuadras de Carlos III. Informa: Vilaboy. 45344 16 oct.

VIRTUDES 28, entre Aguila y Amistad, edificio moderno, fresco y tranquilo, habitaciones con luz, lavabo, baño, con o sin muebles y ropa desde 20 pesos mensuales. M-9392. 44811.—20 Oct.

Habana. Se alquilan habitaciones o departamentos para oficina en los altos de la casa Empedrado, 16. Informan: Arellano y Hermanos, Cuba, 50. Teléfono A-8297.

E. 2395 Ind. 1 Oct.

EN 12 PESOS

Se alquila a matrimonio u hombres solos, una habitación con cielo raso y luz en Maloja 105, bajos. 44747.—15 Oct.

SE alquila cómoda y ventilada habitación a una o dos señoras o señorita. Apodaca 8, segundo piso, izquierda. Teléfono M-4188. 44779-80.—18 Oct

ZULUETA 34

Alquilamos habitaciones con comida o sin ella a precios baratísimos, punto muy céntrico, media cuadra del Parque Central. Visite esta casa antes de hospedarse en otra parte, Teléfono A-5937. 44820.—15 Oct.

SE alquilan habitaciones muy frescas y baratas, con asistencia o sin ella. Hay Teléfono y agua abundante, luz toda la noche en Amistad 96, altos. 44873 15 oc.

FOLLETIN 19

MYRIAM LA CONSPIRADORA

NOVELA

POR

HUGO WAST

Autor de la magnífica novela titulada "El Desierto de Piedra".

(Continúa)

...ra denunciarlos al gobierno, además al sacerdote maturrango hasta los tuétanos y hechura del señor de Alzaga. En esas ocasiones el comentario del Evangelio del día era un cántico a la gloria de Dios, de España y del Rey, que envolvía una ardiente exhortación a la reconquista. Los realistas vibraban de entusiasmo y todas las miradas convergían en don Martín de Alzaga, sentado en el sitio de honor del presbiterio, vestido de negro, de calzón corto y espadín al cinto, escuchando pálido y cejijunto, sin levantar los ojos del cojín donde apoyaba sus zapatos de cabra con hebillas de oro.

Myriam y Luis se mordían los labios de ira, obligados por respeto a su padre, a oír quietitos, cambiándose miradas de pesadumbre...

Así fué antes del día en que Myriam acompañó a su padre a Montevideo. Lo que es ahora escucharía la plática sin indignación. ¿Acaso no se había vuelto ya tan realista como las hijas de Alzaa o de Lezica, que jamás usaron el rebozo celeste?

¿Pero cómo explicaría a su hermano, si la interrogaba, el cambio de sus opiniones? ¿Por ventura le sería posible disimularlas, a los ojos de él, que la contemplaba con tanto amor?

Salieron temprano, precediendo a la berlina, y galoparon por la arenosa calle de San Francisco, para tomar la calle Larga de Barracas.

Al cruzar el zanjón de los Belermos por un camino de pendiente suave, labrado en la barranca, oyeron el galope de unos jinetes que los seguían.

Viviana se volvió a mirar y dijo con picardía, guiñando el ojo:

—Ya sé, niña, quiénes son los que vienen.

Myriam pensó en el capitán Zavaleta, a quien no había querido ver en los tres días pasados después de su viaje, justificándose con una fingida enfermedad.

No tenía ánimo de afrontar una entrevista con él, porque hubiera debido confesarle su falsía cuando abría su ventana para arrojarle un jazmín y cuando le habló con amor en el cuartel de Patricios para pedirle la vida de un hombre.

El no la creería y ella tendría que convencerlo de la verdad de aquella mentira, con algún doloroso desaire.

Nada respondió, y se echó a galopar, con la cara envuelta en su mantilla.

La pardita no pudo menos de preguntarle:

—¿No le interesa, niña Myriam, saber si son cristianos o moros los caballeros que nos siguen?

—¡No!

—¿Lo adivina sin duda?

Como su ama no respondiera, la muchacha no quiso perder su noticia:

—¡Es que no se ha imaginado quiénes son! Nada menos que el doctor Monteagudo y su sirviente el mulato Chagas.

—¿Has visto bien?—preguntó Myriam súbitamente.

¡No he de ver bien! ¿Acaso creyo que sería el capitán Zavaleta?—insinuó Viviana, con picardía y a media voz, pues sólo ella estaba en el secreto de aquel amor.

—¡No me vuelvas a hablar de él, te he dicho!

—¿Qué me lo ha dicho? ¿Cuándo me lo ha dicho, niña Myriam? Más bien me parecía que le gustaba oír ese nombre. . . .

—¡Te has equivocado, india! ¡No me hables más de él, ni de nadie!

La palabra india sonó como un latigazo en los labios de Myriam para los oídos de Viviana, que se encogió dolorida y se alejó un trecho.

La pasión morbosa con que Monteagudo perseguía a Myriam, se estrellaba en la indiferencia de ella, más no se enfriaba, pues desdenes de mujer fueron siempre leña para la hoguera en que ardía aquel hombre exaltado y sensual.

Myriam intentaba alejar a Zavaleta y hacerse olvidar de él; pero no quería que a sus ojos el rompimiento pareciera una traición, y que lo desdeñaba para aceptar los galanteos de quien, como Monteagudo, tenía la turbia forma de un don Juan, sin generosidad y sin escrúpulos.

Al pasar por la plazuela de la Residencia, donde estaba la cárcel de mujeres, Myriam contempló con horror aquellos altos y negros tapiales, único, siniestro horizonte de las infelices, por amor o por pobreza habían delinquido.

Ella, a no haber mediado la generosidad y el amor del Capitán Zavaleta, a esas horas estaría presa allí, condenada a vivir toda su vida entre aquellas paredes hóstiles, o esperando la muerte.

La voz de su hermano Luis arrancola de sus reflexiones.

—¿Sabes, Myriam, que los españoles están urdiendo una conspiración para traer un ejército de la Banda Oriental y fusilar a todos los criollos de diez y seis años arriba?

—¿De dónde sacas eso Luis?—preguntó, la hija de Altolaguirre con el corazón agitado.

—Ayer a la tarde fué el capitán Zavaleta a casa. Estaba impaciente por hablar contigo. Supo que yo había rendido los exámenes en la escuela, y que don Benardino me había felicitado por lo bien que declamé "El Triunfo Argentino" de don Vicente López. Me preguntó si quería mucho a mi patria.

—Y le dijiste que sí, naturalmente,—interrumpió ella con ímpetu, contestando a una voz que se alzaba en su propio corazón.—¿Pero sabes cuál es tu patria?

—¿Cuál es mi patria—interrogó sorprendido Luis. ¿Acaso no sabes tú cuál es? ¿Ya no te acuerdas de los días de mayo? Estabas encerrada en la despensa, por haberte vestido con los colores de la patria y tú que comprendías mejor que yo estas cosas, me mostraste su sentido. ¿No te acuerdas?

—Sí me acuerdo.—respondió Myriam, viendo que era peligroso dejar que su hermano adivinase sus pensamientos —¿Te habló Zavaleta de una conspiración?

—Sí, pidindome que guardara el secreto de todo el mundo, menos de tí, en quien tiene confianza...

—¿Y te dijo qué es lo que sabía?

—Me dijo solamente que un piquete de soldados mandados por él, apresó noches pasadas en la costa de San Isidro, a tres marineros españoles desembarcados de una chalana, que se les escapó con rumbo a la Colonia.

—¿A qué venía ese barco?

—A traer armas.

—¿Para quién? ¿no se averiguó para quién?

—Los marineros se portaron como héroes; les ofrecieron la vida, si decían para quién llevaban su carga, pero no hablaron y fueron fusilados por orden del gobierno.

—¡Infelices! No merecían esa muerte.

—Tal vez ellos no la merecían, pero sí los que los mandaban y los que habrían recibido esos fusiles españoles, para pelear contra nosotros.

Myriam comprendió que aquella goleta había traído el primer cargamento de armas prometido por Vigodet. Tal vez su piloto no era práctico y no acertó a fondear en la costa de San Isidro, y cayó en manos de una patrulla de vigilancia.

Myriam bajó los ojos y oró por los desventurados, que habían preferido morir antes que delatar a Alzaga, y tal vez a su padre.

—El capitán Zavaleta quería contártelo a tí, pero como no apareciste en toda la tarde, habló conmigo solamente. Me encomendó también un mensaje para que te lo diera cuando nadie, ni nuestros padres, ni los esclavos, ni las paredes de nuestra casa pudieran oirme.

—¿Cuál es ese mensaje?—interrogó ella bajando la voz instintivamente.

—Me pidió que te dijera en su nombre que tú tienes una deuda con él, y que puedes pagársela...

Luis vaciló, y Myriam lo aguijoneó con una impaciente pregunta:

—¿Cómo?

—¿Vas a hacer lo que él te pide?

—¿Acaso puedo decirlo, sin saber lo que va a pedirme?

—¿Quieres a tu patria más que a todo?

—¡No! más que a todo, no.

—¡Myriam!

—Primero que a mi patria amo a Dios...

—Bueno, eso es antes que nada, Myriam—contestó Luis seriamente; —pero después de Dios, está la patria.

—No, están mis padres, estás tú...

—¡Myriam! ¡no te reconozco!

—¡Vaya, Luis! ¡estás más solemne que el señor cura Murull, cuando se pone a hablarnos, desde el altar mayor... Dame ese mensaje de Zavaleta.

—¿Pero vas a hacer lo que él te pide?

—¡Sí, muchacho, sí!

Yo soy tan búena patriota como tú, si el mensaje se refiere a algo de la patria...

—Sí verdaderamente, algo de eso es... respondió titubeando Luis,—porque te pide que si llegas a saber algo de esta conspiración le avises a él...

—¿Pretende que yo sea un espía, a su servicio?

—¡No! Nadie es espía en su patria y en su propia defensa... Has prometido hacerlo Myriam: ¿vas a cumplir?

—Yo no me meto en política, Luis. Arreglen otros el mundo y a mí déjenme gozarlo en paz.

La vehemencia con que pronunció estas palabras, desmentían su frivolidad, pero Luis no era bastante experto o sagaz para advertirlo y quedó silencioso.

En ese último año Luis había dado lo que las madres llaman un estirón. Tenía tres años menos que Myriam y aunque ella era alta, él la igualaba en estatura y se le parecía extraordinariamente. Pero en los ojos de una se condensaba esa oscuridad de los pensamientos tristes y del amor callado, mientras que en los del otro brillaba aún la llama transparente del entusiasmo y de la ilusión.

El camposanto de la modesta capilla que gozaba de la preferencia de los leales súbditos de Fernando VII, estaba circundado por una hilera de postes clavados a corta distancia unos de otros, para demarcar la tierra bendita, donde dormían los muertos en el Señor, y para que los feligreses que venían de lejos ataran en ellos sus caballos, si no preferían dejarlos a la sombra de los aromas de un monte que existía al otro lado de la calle.

Varios coches, algunos con portezuelas blasonadas y todos guiados por negros al estilo de Amancio, hallábanse detenidos ante el pretil, cuando llegó la berlina de Altola-

M.E.C.D. 2016

HABITACIONES

SE alquilan separadas o juntas dos magníficas habitaciones en casa nueva, moderna con todo confort y comodidades. Hay teléfono. San Rafael 50, primer piso.
45288.—18 Oct.

SE alquilan dos buenas habitaciones, juntas o separadas, dándose comida; una tiene vista a la calle, a hombres solos o matrimonio; casa tranquila y de moralidad. Amargura 70, altos.
45508 19 oct.

MONSERRATE 93, ALTOS

Entre Lamparilla y Obrapía, se alquilan habitaciones con muebles especiales a precio reducido. Más informes en la misma.
44718 4 nv.

11.—Vedado

SE alquila una habitación con vista a la calle, con y sin muebles, en 11 y E, alto de la bodega. Vedado. Tel. F-5175.
45524—15 oct.

12.—Barrios.

CUARTOS COMODOS

Alquilo Omoa 14, a 12 pesos. Jesús del Monte 156, a $14. Estos con luz y salita y habitación. Allí informan.
45495 16 oct

EN la Víbora en casa de familia respetable se alquilan dos habitaciones altas con vista a la calle, baño y entrada independiente a señoras solas o matrimonio sin niños, son los únicos inquilinos. Lagueruela casi esquina a Agustina. Teléfono I-3018.
44548 19 oct.

(D) LOCALES

13.—Habana

CUBA 15, se alquila este local para oficina o establecimiento. A dos cuadras de Obispo. Precio módico y sin regalía. La llave en los altos. Su dueño Estrella 99.
46118 17 oct.

EN Teniente Rey número 43 se alquila un local propio para tienda o sastrería, con estantería y mostradores de vidrio, de convenir se venden los utensilios de la tienda, tienen poco uso.
46129 17 oct

SE alquila cómodo local, punto céntrico y renta módica, propio oficinas o comercio. Morro 30, entre Genios y Refugio.
46164 17 oct.

ALQUILO local para establecimiento o almacén con puertas metálicas; precio de situación; Sol 46, bajos; llave en la panadería de enfrente; informan: Mercaderes 27. Aguilera, A 6524.
46110 21 oct.

VILLEGAS 60

Casi esquina a Obrapía. Local para comercio o almacén. La llave enfrente, en la bodega del Sr. Viña. Informes F-2501
45861 20 oc.

CASA americana desea alquilar un almacén de 7 1|2 metros ancho por 13 metros largo, junto con un cuarto refrigerador de 3 1|2 metros ancho por 4 metros largo y 2 1|2 metros alto. Puede verse e informan en Arsenal 2 y 4, frente a la Plazoleta de la Estación Central.
45850 15 oc.

INFANTA NUM. 90

Por Zanja, se alquila un salón propio para almacén o comercio; tiene el chucho de los Ferrocarriles a pocos pasos por Salud; tiene seis puertas y entrada para camiones; informa: F. García Villegas, por Infanta; Teléfono U 2887.
46055 21 oct.

MERCADERES 38, se alquilan las dos plantas para almacén y oficinas con 850 metros. La llave en Mercaderes 37.
45892 16 oc

PARA COMERCIO

Alquilo dos esquinas en la Calzada de Infanta y 25 propias para Bar o Bodega. Informa O. Mestre, Teléfs: U-3682, M-1316.
45794—16 Oct.

SE alquila nave alta de 680 m2, propia para cualquier industria, con fuerza motriz suficiente para mover cualquier número de aparatos. Informan Universidad No. 15. Teléfono A-3061.
45028 16 oc.

GRAN LOCAL EN LA CALZADA DEL MONTE (CUATRO CAMINOS) No. 208 Y 210

Para comercio se alquilan estas dos casas juntas o separadas. Se pueden convertir en un solo salón, sin gasto para el que los tome. Miden 12 metros de frente por 30 de fondo, dan hasta la calle de Tenerife. Informes en las mismas.
45737 21 oct.

O'REILLY ENTRE VILLEGAS Y AGUACATE

Cedo local con contrato elegantemente habilitado, con vidrieras, armatostes, vitrinas, instalaciones, etc. listo para abrir y propio para farmacia, joyería, quincalla; sedería u análogos. Informan cuchillería O'Reilly y Villegas y O'Reilly No. 76, de 11 1|2 a 12 1|2.
45404 15 oc.

SE alquila y se da contrato por un gran local de barbería que está en gran café, punto inmejorable. Paula y San Ignacio. Café La Palma.
45132 15 oct

GRAN LOCAL

se alquila en Estrella y Gervasio, apropósito para botica o lechería. Informan bodega, teléfono M-4595.
44993 21 oct.

MANZANA de Luz, Oficios 35, se alquila un local propio para almacén o lo que convenga, con 2 puertas, frente Alameda de Paula y 4 por Oficios. Informan: Prado 21, altos.
44797.—20 Oct.

INQUISIDOR 37, BAJOS

Se alquila este local propio para almacén depósito de mercancías, fonda u otra clase de establecimiento. Mide diez y seis metros de frente por diez y seis y medio de fondo. Llave e informes en la calle Oficios 88, bajos. Almacén de Manuel Muñoz y Compañía.
44698 19 oc.

SE ALQUILA, GRAN LOCAL, MONTE, 295

Propio para establecimiento de importancia, en la mejor cuadra de la Calzada del Monte, junto a los Cuatro Caminos. Informan, en "La Bomba Prat", Monte, 2-G.

E 2444 ind 9 Oct.

CALLE DEL OBISPO

Se alquila en buena cuadra, de Compostela por arriba, en ventajosas condiciones, un espacioso local con hermosa vidriera, armatostes y mostradores. Hay contrato. Dirigirse a A. B. C. Apartado 718.
45651 17 oct.

HABANA 68

Se alquila espacioso local propio para dar comidas. Planta baja.
44553 19 oct.

Se alquila un local de 400 metros, proDESEO un local o una parte de algún establecimiento que esté en punto céntrico; se quiere para un pequeño comercio. Sr. Corral. Prado 117, Vidriera.
44242 16 Oct.

SE alquila un gran local para cualquier establecimiento. Mucho porvenir. Informan: Calzada de Jesús del Monte, número 663.
44807.—15 Oct.

LOCALES

BUEN NEGOCIO

En calle comercial de mayor tráfico en la Habana se cede un hermoso local, con armatostes y enseres, precio proporcional Informan Monte 163.
43989 15 oct.

SE alquila Habana 156, entre Sol y Muralla. Un local con 556 metros de superficie y muy propio para un gran almacén o industria. Alquiler arreglado a situación. Informes Muralla 53.
44171 16 oct.

PARA ESTABLECIMIENTO SAN RAFAEL 57

Planta baja acabada de construir, con nueve metros por dieciseis. Vidrieras lujosas. Llave en los altos. Informes: San Ignacio 40, altos. Teléfono A-8701.
44219 16 Oct.

14.—Barrios

VEDADO, calle 9 número 6 entre J y K, se alquila un local nuevo, caben ocho o diez automóviles, tiene una habitación con servicios sanitarios, instalación eléctrica, sirve para industria o depósito. Informes en el mismo.
46136 24 oct.

SE ALQUILAN

Dos naves propias para almacén. Una con cabida de unos 800 metros y la otra con 900 metros. Tienen chucho de Ferrocarril, y poseen ambas, carrilera en su interior para el mejor movimiento de mercancías. Se encuentran situadas al lado del nuevo almacén del Sr. Manuel Aspuru en la calle de Fábrica. Para más Informes llame al Tel. I-1019 o I-2120, Almacén de Maderas de Tellechea. Peña y Ca.
45273 25 oc.

(E) GARAGES

15.—Habana

GRAN GARAGE

que guarda 80 máquinas con cabida para 130. Se vende por embarcarse. Gran oportunidad. Teléfono M 7432. Tabaquero.
46041 16 oct.

SE alquila garage, local para 80 máquinas, con una accesoria y tres cuartos. Calle Omoa esquina a Pila. Informan: Monte 307, teléfono A-1312.
45996 21 oct

(F) SE NECESITAN

17.—Criadas de mano y Manejadoras

MUCHACHA española desea colocarse de criada de mano, cumple con su obligación. Informan teléfono A-6315.
46133 16 oct.

SE solicita una gobernante inglesa o americana, no muy joven, que sea fina y cariñosa, para atender una niña de cuatro años; sin referencias no se tomará; sueldo: 50 pesos; informan: Calzada 55.
46.64 16 oct.

SE solicita una muchacha formal y trabajadora que sepa cumplir con su obligación; calle J número 150, altos, entre 15 y 17.
46066 15 oct.

SE solicita una señora blanca, de toda moralidad, para los quehaceres de corta familia; se paga buen sueldo; en Durege 46, entre Santa Irene y Correa, Santos Suárez.
46077 15 oct.

SE solicita una criada, peninsular, para corta, familia sin niños, que no duerma en la colocación. Aguacate 116.
45881 15 oc.

SE solicita una joven española para criada de mano, que sea cariñosa con los niños. Se suplica traiga referencias. Compostela 122.
45834 15 oc.

SE solicita criada fina con recomendaciones de casas particulares y que sepa zurcir bien, para Marianao. Telf. F.O.-7452
45686 15 oct.

SE solicita una criada para niños y limpieza, que sepa su obligación. Virtudes 36, altos.
45703 19 oct.

SE solicita una criada en Habana 105, altos.
45375 15 oct.

19.—Cocineras

SE solicitan 12 cocineras españolas, 25 y 30 pesos, 7 criadas para cuartos, 4 manejadoras, 3 repartidores de cantina, dos hombres para una fábrica, todos españoles. Galiano 7 A.
46061 15 oct.

SE solicita una cocinera con buenas referencias, para corta familia; puede dormir en la colocación. Sueldo $25.00. Concordia, 114, altos.
45949 16 oct

SE solicita una buena cocinera de mediana edad que duerma en la colocación, sin pretensiones, y no se admiten niños ni marido. De no ser así, que no se presente. Calle 23 núm. 255, entre E y F, Villamayor.
45975 17 oct

EN Tulipán 19, se solicita una buena cocinera que duerma en la colocación. Buen sueldo. Teléfono A-3179.
45966 16 oct

EN Malecón 356, altos, primer piso derecha, se solicita muchacha española que sepa cocinar, para todos los quehaceres de casa de poca familia. Sueldo $30, uniformes y ropa limpia.
45998 16 oct.

SE desea una peninsular para cocinar y limpiar, en casa de corta familia; puede dormir fuera. Sueldo $30.00. Calle 19 núm. 489, entre 12 y 14, Vedado.
46013 15 oct.

SOLICITO cocinera blanca, para corta familia, que cumpla con su obligación, que traiga referencias y duerma en la misma. Sueldo $25. Calle J 244 entre 25 y 27. Vedado.
45883 15 oc

23.—Tenedores de libros y Oficinistas, Empleados de Oficinas

NECESITO tenedor de libros, que me los ponga al día por módico precio; conteste: Particular Apartado 1052.
46059 15 oct.

24.—Personas de ignorado domicilio

SE desea saber el paradero de Fernando Sagastibelza, que trabajó en las escuelas de Guanabacoa en el año de 1908. Lo solicita su hermano Francisco. Informan: Avenida de Bélgica No. 43, altos.
45856 15 oc.

25.—Varios

SE solicita un socio para un negocio que deja de 6 a 8 pesos diarios; informan: Suárez 29, oficina.
46073 15 oct.

NAVE CON CHUCHO

Se necesita una nave con una superficie aproximada de 700 metros cuadrados, propia para almacén. Debe estar bien situada, tener chucho de ferrocarril y terreno yermo anexo. Someta sus proposiciones al Apartado 83, Habana. Si es necesario, se hace contrato.
46108 14 oct.

UNA criada fina y educada y que sepa coser, para acompañar a una señora, se solicita. Informan de 11 a 12 de la mañana en el edificio La Metropolitana, 5o. piso, departamentos 502 y 543. O'Reilly y Aguacate.
46106 15 oct.

MUCHACHO de Oficina: en oficina de una compañía de vapores americana, se solicita un muchacho formal y educado, de 14 a 16 años de edad, para mandados y trabajos de oficina. Dirigirse por escrito con amplios detalles, a Naviero, Apartado 533.
46104 19 oct.

SE solicita un empleado, hombre o mujer, para una oficina y cobros; sin pretensiones y que tenga buenas referencias; Sol 92, entre Aguacate y Villegas.
46057 15 oct.

SOLICITO señora con $100 para socia en negocio de comida; tendrá habitación. Lamparilla 63 1|2, letra C, bajos, entre Bernaza y Villegas. Oportunidad para ganar dinero.
45997 25 oct

SE solicita una sirviente para hacerse cargo de la casa de un matrimonio. Buen sueldo. No se ofrezca sin buenas referencias. Cárdenas 29, altos, de 7 a 9 de la noche.
45999 15 ab

AVISO

Me hago cargo de todos los trabajos de mecánica y electricidad. Precios módicos, garantía en los trabajos. Llame a los teléfonos U-2645 o al U-1681, o avise a Jesús Dorribo, Mazón y Valle.
45977 13 nv

NECESITO diez camareras. Pago un peso de sueldo; la que no sabe trabajar, se le enseña. Cabaret París Café. Calle 18 esquina a la calzada de Columbia, frente a La Tropical. De 7 a 9 p. m.
45873 17 oc.

SE NECESITAN

SE desea alquilar una casa fuera de la Habana en el Vedado o reparto que tenga por lo menos ocho habitaciones. Dar informes a casa Bacardí. Amargura, 49.
45294.—15 Oct.

EXTRANJEROS

Rápidamente le gestiono cartas de ciudadanías, títulos de chauffeurs, inscripción de nacimientos, tramitamos matrimonios, actas notariales, contratos, legalizaciones, cobros de cuentas. Escobar 129 entre Reina y Salud.
45084 8 nv.

SOLICITAMOS vendedores buenos y activos, para vender del fabricante directamente al consumidor. Preséntese con sus referencias en Aguiar 126, departamento 328.
44787.—17 Oct.

SOLICITO UNA PERSONA

que tenga muchos callos, para curarlo en un día con solo el costo de 99 centavos, sin dolor, de 7 a 9. Alfaro. Villegas número 44.
43857 29 oc.

SOLICITAMOS agentes en el interior para vender del fabricante directamente al consumidor. Dirigirse a Aguiar, número 126. Departamento 328, Habana.
44788.—16 Oct.

26.—Agencias de colocaciones

VILLAVERDE Y COMPAÑIA

O'REILLY 13

Teléfono A-2348. Unica Agencia que dispone de personal competente y recomendado por sus aptitudes, moralidad y referencias. Facilita cocineros, criados, jardineros, dependientes, en todos los giros chauffeurs, fregadores, ayudantes, camareros y cuantos empleados necesiten se mandan a cualquier punto de la Isla. Villaverde y Ca. O'Reilly 13. Telf. A-2348.
45792 16 oct.

OFRECEMOS si usted necesita: cocineras, cocineros, criados, camareros, dependientes, chauffeurs u otro personal que usted necesite. Llame al M 3229. Agencia El Globo.
46062 15 oct

LA AGENCIA LA UNION

De Marcelino Menéndez, 29 años de establecida. Es la única que en cinco minutos facilita todo el personal con buenas referencias. Llamen al Teléfono A-3318. Habana 114.
45618 16 oc.

LA CAMAGUEYANA

Facilita toda clase de servidumbre, con buenas referencias. Servicio a todas horas. Acosta 52. Teléfono A-8937.
44660 4 nv.

LA HONRADEZ

Agencia de colocaciones, Zulueta 73. Teléfono M-2447. Necesito criados, buenos sueldos.
41930 16 oct.

EL IRIS. A-9132

Agencia de colocaciones, tenemos criadas, criados, cocineras, cocineros, manejadoras dependientes para café y para fonda y empleados para toda clase de trabajos. Luz 59.
44607 4 Nov.

(G) SE OFRECEN

27.—Criadas de mano y Manejadoras

DESEA colocarse una señora peninsular de manejadora, tiene quien la garantice. Concordia número 190. Telf. U-3020.
46134 16 oct.

SE desea colocar una muchacha de criada de mano o manejadora y otra de manos o de cuartos, por hora; tienen referencias; informan en Lamparilla 86, tercer, piso, derecha, al fondo.
46027 15 oct.

DESEA colocarse una joven peninsular para criada de manos o manejadora; tiene referencias; para informes: Calzada 133, entre 12 y 14; teléfono F 5769. Vedado.
45983 16 oct.

DESEA colocarse una joven española de criada de manos. Corrales 32; teléfono M 5096.
46046 15 oct.

SE ofrece una jovencita española de buena presencia, para manejadora o atender a una señora o poca limpieza; no tiene grandes pretensiones; tiene referencias. M 7122.
46080 14 oct.

JOVEN española, desea colocarse de criada de manos o de cuartos y entiende algo de servir; tiene buena recomendación; tes Precio: $40.00. Compostela 138.
46088 16 oct.

SE desea colocar una señora de mediana edad para manejadora, cocinar y con ella una hija de criada de mano o ayudar a la cocina; no le importa ir al campo. Informan teléfono F. O. 1474.
45962 15 oct

SE desea colocar una joven española de criada de mano; sabe cumplir con su obligación. Informan Ayesterán 20, teléfono U-2432.
45956 16 oct

SE ofrece una joven de color para criada de comedor o manejadora; no se coloca por menos de 30 pesos. L, 117 y 119. Preguntar por Clara, Vedado.
45954 16 oct.

DESEA colocarse una joven española de criada de mano o para cuartos o manejadora; lleva tiempo en el país y sabe cumplir con su obligación. Compostela 58 teléfono A-4792.
45994 15 oct

DESEA colocarse una joven española de criada de mano o manejadora; sabe cumplir con su obligación. Informan: Cristo, 26, teléfono M-2498.
46009 16 oct.

JOVEN española desea colocarse para criada de mano o manejadora. En casa de moralidad. Informan, Compostela núm. 120 bajos. Tiene recomendaciones.
46010 17 oct

SE desea colocar una joven española de criada de mano; sabe cumplir su obligación. Tiene referencias. Llamen al teléfono I-1742, Cerro.
46012 15 oct

JOVEN española, desea colocarse de criada de mano o manejadora o para acompañar señora o señorita. Prefiere casa de moralidad y tiene quien la recomiende Dirigirse a Mercaderes 12, altos. Pregunten por Obdulia.
45896 15 oc.

UNA joven española desea colocarse para los quehaceres de casa. No tiene pretensiones. Dirigirse Correa 11, Jesús del Monte. I-2091.
45908 15 oc.

DESEA colocarse una joven española de criada de mano y entiende de cocina, Luyanó, Manuel Pruna No. 21.
45796 97 15 oc.

28.—Criadas de Habitaciones y Coser

DESEA colocarse una señora de mediana edad para limpiar y coser; sabe cumplir con su obligación; no duerme en la colocación; informan: teléfono I 1721.
46058 16 oct.

SE desea colocar joven española de cuartos o comedor; lleva tiempo en el país y tiene inmejorables referencias de donde sirvió; informan en la calle I 214, entre 21 y 23. Teléfono F 3236.
46069 15 oct

DESEAN colocarse dos muchachas españolas, una de cuartos y coser y la otra de comedor. Tienen referencias. Calle 6 número 15 entre 13 y 15. Vedado.
45848 15 oc.

DESEA colocarse una joven para limpieza de cuartos. Sabe algunas labores. Tiene quien la recomiende. Tel. U-1945.
45914 15 oc.

DESEA colocarse una muchacha para criada de cuartos o manejadora. Tiene referencias. Informan Tel. M-3558.
45846 15 oc.

29.—Criados de mano

JOVEN español, desea colocarse de criado o camarero; tiene referencias de donde trabajó; sabe servir bien a la mesa; no tiene pretensiones; no le importa salir de la Habana; informan: teléfono F 3157.
46063 15 oct.

CRIADO de manos fino, acostumbrado a servir en buenas casas, desea colocarse; sabe cumplir con sus obligaciones y tiene buenas recomendaciones; Teléfono M 2013.
46111 16 oct.

SE ofrece buen criado de mano peninsular, acostumbrado a servir en buenas casas mucho tiempo, de las que tiene recomendación; va a cualquier punto y no tiene pretensiones. Teléfono A-4792.
45995 15 oct.

CRIADO de mano, joven, español, muy práctico y con referencias de buenas casas desea colocarse. Sale al campo. Lo mismo para servir en hotel. Preguntar por Eugenio. A-3318.
45918 15 oc.

SE OFRECEN

UN joven español desea colocarse en casa particular para criado de mano, portero o camarero de hotel. Tiene referencias. Informan Teléfonos A-7396. M-2372
45633 15 oc.

PRIMER criado fino, con recomendaciones inmejorables de las familias más distinguidas, ofrécese. Sabe planchar ropa de caballero. Teléfono F-1586.
45984 15 oct

SE ofrece un criado de mano, español, práctico en el servicio y lleva tiempo en el país. Informan Zapatería. F-5884. Vedado.
45943 15 oc.

30.—Cocineras

SE desea colocar una joven española para cocinar y ayudar a la limpieza para un matrimonio solo, es fina y educada, tiene referencias, desea casa de moralidad. Sueldo 30 pesos. Informan calle 7 y 14 Reparto Almendares. Telf. F.O.-1101
46156 17 oct

UNA señora de mediana edad desea colocarse de cocinera; tiene buenas referencias; no duerme en la colocación; informan: Chacón 13 bajos, habitación 4.
46056 15 oct.

DESEA colocarse una buena cocinera para familia de moralidad; sabe cumplir con su obligación; no duerme en la colocación; informan: Calle 14 número 11, entre Línea y 11, Vedado.
46064 16 oct.

SE ofrece una buena cocinera de color para cocinarles a corta familia; informan en el Teléfono M 2067.
46070 16 oct.

SE ofrece una cocinera que sabe su obligación, entiende de repostería; es una mujer de edad y formal; garage Hermida, de Andrés Yañes, Manuel Fernández de Castro 64; antes Luyanó; Teléfono I 1554.
46032 15 oct.

UNA cocinera de color desea colocarse; tiene muchos años en los Estados Unidos y entiende de cocina americana y cubana; Calzada y J, Edificio Carneado, número 10, cuarto piso; teléfono I 1244.
46037 15 oct.

ESPAÑOLA de mediana edad, desea colocarse para cocinar ,si es poca familia; puede lavar y planchar; tiene quien la recomiende. Teléfono I 6512.
46051 15 oct.

SE desean colocar dos jóvenes españolas, una para cocinar y la otra para criada; las dos tienen referencias; informan en Suárez 29, Teléfono A 8816.
46072 15 oct.

SE desea colocar una española de mediana edad, para cocinera, tiene referencias; informan: Máximo Gómez número 445; mueblería La Casa Pía.
46085 15 oct.

SE ofrece una cocinera mediana edad, de color, dormirá fuera. Sueldo $25. L, 117 y 119, Vedado, habitación H.
45953 16 oct.

DESEA colocarse una cocinera repostera. Teléfono F. O. 1788.
45985 15 oct

SE ofrece española de cocinera. Sabe cocinar a la española, criolla y francesa. Sabe repostería, práctica en su oficio. Tiene buenas referencias. No duerme en la colocación. Informan Vedado, calle M esquina a 13. Teléfono F-1445.
45847 15 oc.

SEÑORA catalana, desea colocarse de cocinera; es repostera. Duerme en la colocación; no ayuda a los quehaceres. Tiene referencias. Sueldo $30 en adelante. Informan Teléfono A-4205.
45903 15 oc.

DESEA colocarse una muchacha para cocinera o trabajar por horas. Teléfono A-5867.
45940 15 oc.

DESEA colocarse un matrimonio joven, españoles, ella de cocinera. Sabe cumplir con su obligación y él de criado de mano, son humildes. Tel. M-3118 y otra señora joven española desea colocarse de criada de mano o manejadora. Entiende un poco de cocina. Sabe su obligación. M-3118.
45938 16 oc.

DESEA colocarse una cocinera española de mediana edad, es formal y entiende de cocina, buenas recomendaciones o también para hacer limpieza por horas y no duerme en la colocación. Informes en Vives 155, altos, habitación 17.
45729 15 oct

31.—Cocineros

DESEA colocarse un cocinero y repostero en casa de comercio o particular. Sabe todas sus obligaciones. Informan Restaurant Boulevard. Teléfono M-6066.
46120 17 oct.

COCINERO de color se ofrece, para casa particular. Tiene referencias. Informan café "El Moderno" Galiano y Dragones. Teléfono A-3263.
46124 17 oct.

SE desea colocar un buen cocinero, en casa particular o establecimiento; tiene buenas referencias. Informan Santiago 5 y 7.
45951 16 oct.

COCINERO, muy cumplidor, práctico, cocina a la española, criolla, desea colocación en fonda, casa de comercio, huéspedes. Figuras 82. Teléfono A-8755.
45849 15 oc.

UN buen cocinero, japonés, repostero, desea colocarse para casa particular, fina, establecimiento, con buena recomendación Cocina criolla, española, americana, etc. Informan Teléfono M-1731.
45915 15 oc.

COCINERO se desea colocar, cocina a la española y a la criolla, lo mismo en casa de comercio que particular, no tiene inconveniente salir al campo. Zanja y Gervasio Telf. M-9527.
45728 16 oct.

32.—Crianderas

DESEA colocarse una señora de criandera. Tiene buena y abundante leche, de dos meses. Se puede ver su niño en 35 entre 4 y 6. Reparto San Antonio. Vedado.
45830 15 oc.

33.—Chauffeurs

CHAUFEUR español de mediana edad y conocedor de todas las marcas, con inmejorables informes, solicita colocación para la ciudad o el campo. Llamar al Teléfono F-2323
46147 17 oct.

UN chauffeur se solicita en Jovellar 30, para vivir en la colocación, se prefiere blanco. Sueldo $50.
46156 16 oct.

EXPERTO chauffeur, desea colocarse en casa particular; tiene buenas referencias; teléfono U 3138. U.H. 46068 15 oct.

DESEA colocarse un chauffeur español, joven, en casa particular o de comercio; tiene referencias de las casas en que ha trabajado; informan teléfono F 4848.
46030 16 oct.

CHAUFFEUR español se coloca en casa particular o de comercio; tiene inmejorables referencias de casas particulares y comerciales; ocho años de práctica; maneja toda clase de máquinas; es respetuoso y desea casa seria y estable. Teléfono M 5771.
46074 15 oct.

MECANICO chauffeur peninsular, con práctica en la reparación y manejo, en carros europeos y americanos, con herramientas propias, al corriente del tráfico de la Habana, se ofrece en casa particular o de comercio. Sabe hablar francés; informan: teléfono. M 7672.
46022 15 oct.

DESEA colocarse joven español de chauffeur en casa particular. Tiene buenas referencias. Informan teléfono M-6787.
46023 16 oct

CHAUFFEUR español, se ofrece para casa particular o comercio. Tiene referencias. Café Bar América. Animas entre Zulueta y Monserrate. Tel. M-3386.
45872 16 oc.

DESEA colocarse un chauffeur español, con varios años de práctica. Trabaja cualquier clase de máquinas. Tiene referencias en casa particular o comercio. Teléfono F-2695.
45807 15 oc.

DESEA colocarse de ayudante de chauffeur español joven y también sabe de jardinero, con inmejorables referencias de donde prestó sus servicios, de casas particulares. Teléfono M-3596.
45829 15 oc.

CHAUFFEUR español se desea colocar casa particular o comercio, tiene experiencia y referencias ,sabe cumplir con su obligación. Teléfono I-3222
45661 15 oct.

34.—Tenedores de libros y Oficinistas y Empleados de Oficinas

TAQUIGRAFA mecanógrafa español, inglés, alemán, solicita trabajo por horas o medios días. Sueldo módico. Escriban al Apartado 749, Habana.
45448 20 oct.

MIGUEL LOMBARDO

Contador mercantil con 35 años de práctica. Armas 36, entre Concepción y Dolores. Teléfono A-7137, Lleva toda clase de Contabilidad. Pone al corriente libros de comercio que se encuentren atrasados. La contabilidad corriente la lleva al día. Practica balances y Revisión de Libros. Estadística Comercial. Libros del 1 1|2 por ciento; contabilidad de costo; Contabilidad Analítica. Referencias comerciales a satisfacción. Contabilidad por horas.
44983 16 oct

SE OFRECEN

35.—Varios

SEÑORITA española de mediana edad, se ofrece de costurera para casa particular o acompañar señora, cose y corta por figurín, no tiene inconveniente limpiar una habitación y tiene buenas referencias. Calzada 33 Teléfono F-4914.
46153 17 oct.

DESEAN colocarse dos jóvenes españolas para los quehaceres de un matrimonio o corta familia; saben cumplir con su obligación; informan: Luz 8; teléfono M 3388. Habana.
46075 15 oct.

COSTURERA española cose y corta por figurín, para señoras y niños, en casas de familias. Informan Sol, núm. 54.
46016 16 oct.

SE ofrece señora para lavar ropa de casa particular; lava bien y a mano en su casa; tiene carta de garantía; en la misma se ofrece otra para limpieza por horas; no fuera del Vedado. Informan en la calle 15 entre 20 y 22, accesoria 6, Vedado.
46014 16 oct

SE desea colocar una sirvienta joven para el servicio doméstico, incluso lavado si se desea. Lleva 6 años en el país y sólo estuvo en dos casas que la recomiendan. No admite visitas ni pide días de salida. Informan hotel La Perla, San Pedro 6, el propietario. Teléfono A-5394.
46017 16 oct

JARDINERO chino con buenas recomendaciones, desea colocarse en casa particular; sabe su obligación y no tiene pretensiones. Informa M-9578.
45968 16 oct

SE ofrece una joven parda para servir a caballero solo; tiene dos niños; desea encontrar persona de formalidad para que le ayuden a criar los niños; no le importa la edad, desea tranquilidad; tiene buena presencia; es formal; da informes de su conducta. Teléfono A-0635, después de las 8, Luisa.
45978 15 oct

SASTRE cortador y operario ofrece sus servicios para la capital, como para el campo. Corto la regla más moderna y no tengo inconveniente en trabajar de operario en las horas francas de corte. No soy camisero. Informan Habana Park y Sánchez, bodega, Cerro.
45859 16 oc.

JARDINERO de mediana edad, desea colocarse en jardín o de portero. Tiene referencias. Informan en 23 entre 10 y 12. Teléfono F-2060.
45774 16 oc

DESEA colocarse un hombre muy trabajador y práctico para fregar en fonda, casa de huéspedes o lo que sea. También es práctico criado de mano. Sirvió en buenas casas. Bien recomendado. Para todo lo que pueda servir. Va a todas partes. Tel. U-5824. Jesús Peregrino 59.
45677 15 oc.

A refine english speaking colomed girl desires position as nurse or maid with americans or english speaking cubans. Pasaje Montero Sánchez número 20, Vedado, entre 6 y 8.
45695 15 oct.

SE ofrece costurera recién llegada y para cuartos, tiene a su padre y una hermana trabajando. Llamen al teléfono M-5158.
45712 15 oct.

AVISO

Experto carpintero con taller le ofrece su servicio para obras y reedificaciones en general. Ordenes I-7381. Felipe Veitia. Precio de situación.
44167 17 Oct.

(H) COMPRA Y VENTA DE FINCAS

36.—Urbanas

COMPRA Y VENTA DE CASAS TERRENOS Y FINCAS RUSTICAS

DINERO EN HIPOTECA

MENDOZA Y CA.

Corredores

Obispo 63. Habana.

Dirigirse al Sr. Cruz Muñoz
Teléfono M-6921.
Horas, de 9 a 11 a. m.

E. 2349 Ind. 1 Oct.

VENDO magnífica casa en la Habana. de altos y bajos, que costó $26,000 en $17,000, o séase por el precio en que me la he adjudicado. Informes: F-5024.
46117 17 oct

SE vende la casa San Luis F, esquina a Quiroga, en $1,900, y reconocer una hipoteca de $1,500. Informan Animas e Industria (botica), señor Sotolongo A-8422.
46121 17 oct.

ESTRADA Palma, Víbora, casa de cielo raso en solar de 400 metros, jardines, portal, sala, recibidor, galería, cuatro cuartos bajos, dos altos, comedor, dos baños, etc. $15,000. Informa F. Blanco, Concepción 15. Teléfono I-1608.
46141 17 oct.

REPARTO Almendares. Vendo dos casas más siete cuartos independientes fabricación, azotea, nueva, renta todo 126 pesos, $4.300 y reconocer $6,000, calle Primelles entre Díaz y O'Farrill, Jesús el encargado informa.
46143 17 oct.

UN CHALECITO BARATO

En buen lugar de la Víbora, próximo a la Calzada y rodeado de magníficos colegios, se vende un bonito chalecito de mampostería de dos plantas, estilo americano. Bajos: jardines, terraza, recibidor, hall, bonita sala, comedor grande, cocina de gas, servicios, lavadero, patio, etc. Altos: tres hermosos dormitorios, buen cuarto de baño y un salón de desahogo. Precio increíble: $7,500, con facilidades de pago. Informa F. Blanco Polanco, Concepción 15, altos. Teléfono I-1608.
46138 17 oct.

CALZADA DE LA VIBORA

De Estrada Palma a San Mariano, gran casa de dos plantas independientes, se vende barata. F. Blanco. Concepción 15, Teléfono I-1608.
46140 17 oct.

VEDADO CALLE 23 $11.800

A media cuadra de la gran calle 23 casa moderna jardín, portal, sala, comedor, tres habitaciones, dos baños, cuarto y servicios de criados. Llame al F.O.-7698. Gerardo Mauriz y pasaré a informar.

VEDADO GRAN RESIDENCIA URGE

En lo mejor de la entrada del Vedado grandes comodidades y muchas facilidades de pago. Llame al F.O -7698, Gerardo Mauriz y pasaré a informar.

VEDADO PRECIOSO CHALET

Gran oportunidad otra casa de dos plantas calle 23, $42,000. Llame al F.O.-7698. Gerardo Mauriz y pasaré a informar.

GALIANO DOS PLANTAS $47.000

Con establecimiento, Neptuno moderna, 3 plantas, contrato, buena renta comercio $56.000. Llame al F.O.-7698, Gerardo Mauriz y pasaré a informar.
46148 19 oct.

SANTOS Suárez con tranvía por el frente hermosa casa de cielo raso. Portal, sala y saleta grandes, tres dormitorios de 4 por 4, comedor, baño, entrada independiente, etc. 400 varas de superficie $8,500, con facilidades de pago. F. Blanco, Concepción 15, altos Teléfono I-1608.
46139 17 oct.

EN la Calzada de Luyanó, casi esquina a Reforma, vendo casa de dos plantas, estructura de concreto y techos monolíticos, con portal, sala, saleta, tres cuartos, baño intercalado completo, comedor al fondo, cocina con calentador, instalación de gas y servicios de criados, con pasillas laterales, igual altos $14.500; trato directo; teléfono I 4842. R. Rivas.
46025 17 oct.

VENDO casa en Oquendo, de sala, comedor y tres cuartos, patio y sus servicios, en muy buenas condiciones; precio: 5.800 pesos; para informes: A 1466, Sr. Vega. Después de las 2.
46050 17 oct.

VENDO precioso chalet, dos plantas, recientemente construído en Alturas del Río Almendares, con frente a las Avenidas Tropical y Almendares $26.000. Informan en el mismo de 9 a 11 y 2 a 5
45904 16 oc.

SE vende en $7.000, Cerro Primelles 88, hermosa casa con 6 1|2 x 38 de fondo, con portal y portal particular, sala, antesala, tres habitaciones, comedor al fondo y demás servicios, patio y traspatio. Para verla su dueño, en Villegas 127.
45963 21 oct.

SE vende una casa compuesta de sala, dos cuartos grandes, comedor, patio, traspatio, portal, cuatro pilas de agua, fresca, de mampostería, luz eléctrica, un gallinero, a cuarto de hora del Parque Central, en $3.000. Puede dejar la mitad en hipoteca. Informan en Luz, 97, teléfono A-9577.
45982 16 oct

FINCAS URBANAS

VEDADO

En la calle 23, en la acera de la sombra, se vende una casa de dos plantas, de construcción moderna, que renta actualmente $245, en $27.000. Se puede dejar parte en hipoteca. Informan: Habana, 82, teléfono A-2474.
46007 15 oct

CASA de esquina, moderna, en la Habana. Portal, sala, saleta, tres cuartos, comedor, baño intercalado y garage. Puede adquirirla por poco dinero reconociendo una cantidad en hipoteca. Trato directo con su dueño, sin intervención de corredores. Llamen al Teléfono M-6794.
45925 18 oc.

CUATRO CASAS POR $8,000

Se venden por tener que embarcarse su dueño; a dos cuadras de Concha; buena calle; siempre alquiladas; rentas 119 pesos. Sin ningún gravamen. Informes: Andrés López, Infanzón 69, entre Pruna y Rosa Enríquez, Luyanó.
46083 21 oct.

SE vende en la calle de Carmen, a cuadra y media del paradero de los tranvías de la Víbora, una hermosa casa, con jardín, portal, sala, recibidor, hall al centro, seis cuartos, dos baños modernos, gran comedor al fondo, terraza, despensa, lavadero, garge, cuarto para chauffeur y criados, etc.; se acepta en cambio una casa más chica; informa: Eliseo Guzmán. Farmacia "San Ramón". Teléfono I 4486.
46038 18 oct.

VENDO una propiedad con una superficie de 1.160 metros cuadrados, con 26 metros de frente; se halla todo fabricado con 4 casas al frente y 28 departamentos interiores, da una renta de $500.00 y está situado muy próximo al Parque de Trillo y muy cerca del tranvía de San Rafael. Su precio es de $42.00 el metro. Informa directamente su dueño en Habana 80 frente al Parque San Juan de Dios, R. Montells, de 10 a 12 m. y de 3 a 5 p. m.
45662 15 oct.

BUEN NEGOCIO

DEJA EL 13 0|0

En un gran barrio de esta capital, vendo un lote de 12 casitas de construcción moderna, dos de ellas con establecimiento; rentando al mes $400 sin perder un solo centavo. Precio $34.000. Informo de 8 a 11 y de 2 a 5. U-5735 y FO-1015.
45842 15 oc.

VEDADO

En la calle 15, muy próximo a Paseo, se vende una magnífica casa de construcción moderna, con sala, comedor, seis habitaciones, dos baños, cuarto y servicio para criados y garage. Precio $35.000. Informan Habana 82. Teléfono A-2474.

SE vende el ventilado y elegante chalet de construcción moderna, Cerro 601 esquina a Patria. Tiene seis dormitorios a la brisa, garage y toda clase de comodidades para familia numerosa. Mide 400 metros. No corredores. Se enseña exclusivamente de 1 a 4 y a esas mismas horas se informa por el teléfono A-4903.
45734 19 oct.

VENDO EN EL REPARTO BATISTA

Calle Doce entre E y F Casita de mampostería con bonito jardín, portal, sala, comedor, dos cuartos, cocina, cuarto de baño con agua caliente y traspatio en el cual se puede fabricar. Situada a una cuadra de la línea general de los carritos y a otra cuadra de la línea Havana Central, con tres trenes por hora que invierten diez minutos hasta la estación Terminal. Llame al propietario: Teléfono A-2730.
45666 17 oct.

COMPRO

una casa en el Vedado, sin intervención de corredor, desde Línea hasta la calle 25, que no pase de $30.00. Diríjase al Apartado 491, Habana.
45308.—16 Oct.

ESQUINA con bodega—dos plantas—construcción moderna, renta ciento veinte pesos mensuales, contrato por ocho años, precio $14250; otra esquina con bodega; una planta renta $32.00 contrato por cuatro años, precio $4350.00. No corredores. Informa García en la peletería El Lazo de Oro. Manzana de Gómez frente al Parque Central.
45546.—17 oct.

EN $14.500

Vendo una gran casa de esquina con establecimiento en la calle de Correa, dos plantas con todos los adelantos modernos, fabricación de primera, preparada para otro piso, terreno 240 metros; gana $130 mensuales; se deja lo que se quiera en hipoteca; más detalles a compradores; no quiero intermediarios; en Animas y Consulado, bodega. Adolfo Fernández.
45786 15 oc.

SE vende casa antigua calzada del Cerro número 673, con 489 metros. Ultimo precio $25 metro. No corredores.
45417 16 oct

EN el mejor punto de Santos Suárez, en la calle Juan Delgado entre Gral. Lee y Lacret, se vende una hermosa propiedad. Consta de una casa al frente, con jardín, portal, otra al fondo y garage y terreno para fabricar mas hechos los cimientos y preparado para altos. Está ganando 90 pesos. Se da a $20 la vara, terreno y fabricación. Si no tiene todo el dinero puede quedar a deber parte a la Compañía Mendoza a pagar en cómodos plazos. Informan en la bodega de Pedro esquina a General Lee.
45608 20 oc.

VENDO Reparto "Las Cañas", cuartería nueva de dos plantas con 16 cuartos y dos accesorias, ganando $1,680 al año. Precio $12,000. Da el 14 por ciento. Terreno 7x42.40. Teléfono U-4217.
45334.—16 Oct.

PARA VENTAS E HIPOTECAS URGENTES

En los repartos Miramar, La Sierra, Almendares. Columbia, San Martín y Buenavista, llame siempre al teléfono FO-1097
45578—17 oct.

SE vende un gran solar en la calle de O'Farrill a tres cuadras del parque de Mendoza. Mide 12x58 varas a $5.50 vara $2.400 al contado. Se deja todo en hipoteca si se fabrica. A. Guerra. A-7712.
45026 16 oc.

GABRIEL PRATS Y COMPAÑIA

Fabrican casas de mampostería y cielo raso, con portal, sala, comedor, un cuarto, cocina y servicios, en $1.500. Telf. I-4493.
43438 27 oc

ME quedan dos preciosos chalecitos, en Santos Suárez. Se componen de jardín, sala, dos cuartos, comedor, cocina y baño a $3.600; $2.600 al contado; el resto a $12.50 mensual. Armando Guerra. A-7712
45027 16 oc.

37.—Rústicas

FINQUITAS EN ARROYO ARENAS

Pueden adquirirse en ese punto inmejorable, muy alto, frente a carretera, lotes de terreno desde 5,000 metros para fincas de recreo. Comunicación barata y fácil por tren y guaguas. Forma de pago: 20 por ciento al contado, resto en 48 meses. Plano y demás comodidades en Habana 82, teléfono A-2474.
42948 23 oct.

(I) COMPRA Y VENTA DE SOLARES YERMOS

EN la calle de Colina a media cuadra de Jesús del Monte, se venden varias parcelas de terreno muy baratas, por necesitar dinero; informan en el teléfono I 7679, de 7 a 12 a. m.
46043 16 oct.

SOLARES A PLAZOS

Se venden varios solares situados en la parte más alta de la Víbora, Reparto La Floresta. Se pueden adquirir entregando una pequeña cantidad de contado y el resto en plazos mensuales. Informes en el edificio "Barraqué", Departamento 206, Teléfono A 8875.
46100 16 oct.

GANGA. Vendo en la Habana un solar que mide 6 por 16 en 3.000 pesos, lo quemo por necesidad de dinero. Sr. Ferrer. San Miguel 266, bajos, entre Espada y San Francisco, de 11 a 12 y de 5 a 7.
46093 17 oct.

SOLARES YERMOS

SE vende una parcela de esquina en el Vedado, calle 15 esquina a 20, mide 22'66 por 26'00 metros. Se vende toda o parte y se da barata. Informes en el edificio "Barraqué", Departamento 206, Teléfono A 8875.
46099 16 oct.

VEDADO

En la calle 14, próximo a 17, se vende una bonita parcela de 12.50 de frente por 36.32 de fondo, nada mejor para edificar una casa de una o dos plantas. Facilito plano aprobado para cuatro casas. Informes: Habana 82, teléfono A-2474
46006 15 oct.

REPARTO AMPLIACION ALMENDARES

Se venden frente tranvía Playa-Estación Central, dos solares juntos, 1738 varas, calle 9 y Sexta Avenida; también otras 1738 varas calle 9 esquina a Novena Avenida. Informan: Oficios 12, bajos. Oficina de Vapores. Teléfono A 7322.
46040 19 oct.

VEDADO

En la calle 2, entre 17 y 19, en la acera de la sombra se vende la parcela más bonita y mejor situada de este barrio. Está en la acera de la sombra y tiene una medida de 12.50 de frente por 22.66 de fondo. Informan Habana 82. Telf. A-2474.
46005 15 oct

REPARTO ALMENDARES

Compre solares en este pintoresco Reparto. Es la mejor inversión y de gran porvenir. Tengo verdaderas gangas. En la calle 3 entre 4 y 6 a $5.75. En la calle 10 entre 1a. y 3a. a $5.00. En la calle 1a. entre 8 y 10, a $6.00. En la calle 5 entre 8 y 10 a $5.75. En la calle 5 entre 10 y 12 a $6.00. En la calle A entre 14 y 16 a $5.00. En la calle 5 entre 14 y 16 a $5. En la calle Fuentes y D., a $5.00. Todos con facilidades. Véame en Belascoain 54, altos o llame al Tel U-5735.
45842 15 oc.

SOLAR

Vendo Alturas del Río Almendares, Avenida de la Paz, medida ideal, 15 x 36 cerquita del Parque, a una cuadra de la línea. Dueño, Figuras 21, teléfono A-2683
45691 17 oct.

PARCELAS DE TERRENO EN 23 VEDADO

Vendo estas parcelas de 10x35, con facilidades de pago, dando cualquier cantidad al contado y el resto un censo o pagar en diez años. También las cambio tomando casas en cualquier barrio, dando o tomando cualquier diferencia de precio. Teatro Wilson. Tel. U-5319. López.
45615 14 oc.

ALTURAS DE ALMENDARES A $13.50

Verdadera ganga, 1.200 varas en la Avenida de la Paz. Tengo en Miramar 15 x 25 a $7.50.

JORGE GOVANTES

San Juan de Dios, 3, M-9595 A-5181.
45458 30 oct.

AMPLIACION Almendares, solar 12 por 47, número 4, una cuadra Parque Inglés. Calle 11 entre 6 y 7, se vende por apuro. Obrapía 45, tintorería, teléfono M-9775. López.
44934 19 oct.

GANGA

Vendo en la calle 23, solar de esquina, propio para comercio por ser lugar de mucho tránsito. Precio $16.00 vara. Informa: P. Quintana. U-5735. Belascoain 54, altos del Banco.

DE OPORTUNIDAD

Vendo precioso solar de esquina, en lo mejor de Luyanó, calle Pérez y Pruna, con una medida de 584 varas a $6.00 la vara. Está propio para bodega o carnicería. Informa: P. Quintana. U-5735.

GANGA

Vendo solar de 18x28, Calzada Columbia próximo al gran Colegio Belén. Precio de oportunidad. Otro de esquina, frente por frente al colegio y a la calzada a $12. Informa: P. Quintana. U-5735. U-5820. Belascoain 54, altos del Banco.
45842 15 oc.

VEDADO

Se vende como ganga una parcela a la sombra y rodeada de buenas casas en la Calzada de Zapata, entre Paseo y 2, medida: 13.66 de frente por 35 de fondo, entregando solamente de contado $3,500 y el resto dejarlo reconocido. Informes: su dueño teléfono F-1752.
45309.—16 Oct.

SE vende un hermoso solar en la gran calle 12, Ampliación de Almendares, a una cuadra del parque a $6.50 vara donde la compañía vende a $10; $3.300 al contado y el resto a plazos. A. Guerra. A-7712.
45025 16 oc.

21 entre C y D, se vende terreno de 22.65 x 50, llano y de sombra. F-4252.
41925 16 oct

SOLARES

Vendemos a plazos solares bien situados. Grandes facilidades de pago. MENDOZA Y CA.
Obispo 63. Telf. M-6921.
E. 2344 Ind. 1 Oct.

SOLARES A CENSO

Vedado. Vendemos solares en las calles 22, 24, 26, 28, 30 y 32, calles 25, 27, 29, 31, 33 y 35. Solares de todas medidas. Manzanas para Industrias. Con urbanización completa. Buena titulación. Informa: Luis F. Kohly. Manzana de Gómez No. 206. Teléfono A-0383.
44060 14 oc.

(J) COMPRA Y VENTA DE ESTABLECIMIENTOS

GRAN BODEGA EN INFANTA

Se vende gran bodega sola en esquina en el mejor punto de la Calzada de Infanta, vende mucho de cantina, con grandes facilidades de pago. Informes San Miguel 125. U-1802, entre Gervasio y Escobar. Manuel Lienín.

BODEGA CANTINERA

En 5,000 pesos gran bodega cantinera en la Calzada Real de Puentes Grandes, alquiler baratísimo y buen local, con facilidades de pago y precio de situación. Informes San Miguel 125. U-1802, entre Gervasio y Escobar. Manuel Lienín.
46145 24 oct.

FONDA preparada para café; se da en 1.500 pesos; todos los muebles nuevos; vista hace fe. Local para dos billares. Informes Someruelos 3, entre Monte y Corrales.
46015 18 oct

SE vende una vidriera de tabacos y quincalla, billetes de lotería; vale dos mil pesos y se da en mil; una parte al contado y la otra en pagarés; informan Monte 331, hospedaje.
46047 31 oct.

SE vende, Reparto Buenavista, un solar, Segunda Avenida, entre 6 y 7, junto al paradero de las guaguas La Caridad, mide 7 por 24 varas; tiene tres cuartos y queda por fabricar sala y portal; rentan 24 pesos al mes; se vende en 1800 pesos, 1300 al contado y el resto en primera hipoteca Su dueño: Barcelona 11, sastrería, Habana.
46079 16 oct.

SE vende una bodega cantinera en el Vedado; Calzada; Precio: $3.000. Informan en 23 y 8, bodega.
46089 16 oct.

CAE-Cantina. Se vende situado en lo mejor de la ciudad, con siete años de contrato, por no poderlo atender su dueño Informa: señor Almanza, edificio del Banco Nacional, departamento 552, de 2 a 5.
46048 23 oct.

BUEN NEGOCIO

Para desarrollar en mayor escala de un magnífico negocio, nuevo y en completa marcha, se solicita persona que aporte mil pesos, ayudando al negocio, según sus aptitudes, bien én los talleres, oficina o solo aportando el dinero; sólo se trata con el que tenga el dinero disponible. Es negocio de ganar tres mil pesos en seguida. Calzada Jesús del Monte 318.
46101 15 oct.

CARNICERIA EN GANGA

Se vende en lo céntrico de la Habana, por estar su dueño enfermo y tener que embarcarse; en verdadera ganga; seis años de contrato; para más informes: I 3161.
46105 18 oct.

ESTABLECIMIENTOS

GANGAS BODEGUEROS

En Buenavista, vendo bodega en $1.700. Vendo otra en Almendares en $1.900. Para verlas llamen al Teléfono FO-1097.
45895 17 oc.

YO LE ARREGLO SU NEGOCIO VEAME HOY

Si quiere comprar o vender bodegas, cafés, fondas o necesita dinero en cualquier cantidad, no pierda tiempo ni oportunidades. Véame hoy. E. Huerta. Teléfono X-1003.
45760 16 oc.

SE vende bodega en Buena Vista. No paga alquiler. Su dueño no es del giro. Informes Café El Fénix. Martínez.
45827 16 oc.

CAFE Y FONDA

Se vende en una de las calles más céntricas de la Habana, cien pesos diarios de venta, módico alquiler y precio de situación. Informa Sr. M. Gil, Amistad 61, Peluquería. No corredores ni charlatanes.
45831 21 oc.

BODEGA ALMACEN

Vendo esta gran bodega, situada en la calzada del Cerro. Tiene de 5 a 6 mil pesos en existencias. Vende 150 pesos diarios, no paga alquiler, 4 años contrato. Deseo retirarme. La doy en $10.000 con facilidades de pago. Informes Zanja y Belascoain. Café, Sr. Ares. Teléfono U-5889.
45771 15 oc.

GRAN vidriera de tabacos, quincalla y billetes, vendo en lo mejor de la Habana. Urgente por embarcarse; otra en $600. Buen contrato las dos. Razón: Muralla No. 103 almacén y segundo piso de 12 a 2. S. Lizondo.
45641 18 oc.

CAFE Y FONDA, VENTA O SOCIO

En $5.500, hermoso café y fonda, punto inmejorable. Facilidades de pago. También se admite un socio con la mitad. Su dueño no puede atenderlo. Informes San Miguel 125, entre Escobar y Gervasio. U-1802. Sr. Llenín.
44939 16 oct

BUENA ocasión. Se vende una fonda en la calzada de Buenos Aires número 23, letra B, muy buena clientela y segura; buen negocio; se vende por tener que embarcar, por asuntos familiares. Se da barata. Pregunte por González, en la misma.
45993 17 oct

FARMACIA. Se vende por la mitad de su valor por no poderla atender su dueño. Más informes, Balseiro Ferreiro, Animas e Industria, teléfono A-3315.
45967 19 oct

SE vende una vidriera en Economía y Apodaca. Informan en la misma.
45952 15 oct

EXPLENDIDA BARRA $ 10.000

Cerca de los muelles, 7 años contrato, moderna con 3,000 de contado, alquiler 40 pesos. Informa Suárez, Cerro 537, entre Tejas y Buenos Aires.

BODEGA TIPO BARRA, $ 6.500

Con 2,500 de contado. Ocho años contrato, no paga alquiler. Suárez, Cerro 537.

BODEGA EN OBRAPIA $ 6.000

Con 2,000 de contado, contrato ocho años alquiler 35 pesos, muy cantinera, Suárez, Cerro 537.

LOCAL PARA BODEGA O BARRA

De esquina, en calle comercial, contrato seis años, alquiler 50 pesos. Informa Suárez, Cerro 537
45660 17 oct.

SE vende casa de huéspedes con ocho habitaciones amuebladas, alquilada a hombres y con veinte al comedor. Casi regalada, por tener que atender otro negocio. Informa Compostela 94, segundo piso.
44213 16 oct

DOS BODEGAS BARATAS

En 3.500 pesos bodega sola en Jesús del Monte; otra en 2.000 pesos, Reparto Mendoza, Víbora, bien surtida, todo lleno Aseguran 40 pesos de venta las dos. Admiten la mitad al contado. Tienen comodidades para familia. Informes San Miguel 125. U-1802. Manuel Llenín.

AVISO A LOS COMPRADORES

Bodegas de todos precios,, cafés, fondas, cafés con fonda, cafés con restaurant, cantinas y lecherías. Informaciones verdad, comprobables. Si el comprador realiza la compra nada tendrá que pagarme. Precio de situación. Mi nuevo domicilio San Miguel 125, bajos entre Gervasio y Escobar. U-1802. Manuel Llenín.
45335 18 oc.

SE vende una vidriera de tabacos en buen punto. Informan Inquisidor 17.
45502 15 oct.

SE vende una bodega en Jesús del Monte en 1,400 pesos a una cuadra de la Calzada. Informan Cruz del Padre y Universidad. Francisco Moscoso.
45704 16 oct.

AVISO. Se vende una fonda y hospedaje por haber contrariedad en los socios. Informan Gloria y Carmen, altos del puesto. Informa Fernando Pérez Lago.
45151 22 oct

VENDO bodega en la Víbora sola en esquina. Alquiler $35, buen contrato. Precio $3,500. Informan Cueva, Monte y Someruelos. No corredores.
45122 17 oct.

PARA BODEGAS CANTINERAS SOLAS EN ESQUINA Y CON FACILIDADES DE PAGO ALVAREZ, SAN RAFAEL Y OQUENDO, CAFE

Vendo una bodega en el centro de la Habana, sola en esquina, buen contrato; no paga alquiler. Véala y hará un buen negocio. San Rafael y Oquendo, café, de 12 en adelante. Alvarez.
44893 25 oc.

FEDERICO PERAZA

Café Los Alpes, Reina y Rayo. Teléfono A-9347. Vendo y compro toda clase de negocios y doy dinero en hipoteca. Un hotel en $2,000, una carnicería en $2,000. Vende media res.

Vendo esquinas en el Cerro y Jesús del Monte, Infanta, Estévez, Santos Suárez y en la Habana.

BODEGA EN CALZADA

Vende garantizados 80 pesos diarios, paga de alquiler $40, es un buen negocio para el que quiera establecerse. Para informes: Peraza, Reina y Rayo. Café, A-9374. Los Alpes.

OTRA EN MARIANAO

Deja $250 mensuales, precio $6,000, no paga alquiler; tiene comodidades para familia. Se dan facilidades de pago. Informan: teléfono A-9374.

VENDO BODEGAS

desde $1,000 hasta $25,000 en la Habana y sus barrios. Se dan facilidades de pago. Informa: F. Peraza, Reina y Rayo. Teléfono A-9374.

VENDO CAFES, FONDAS, CASAS

de huéspedes de todos precios. Informa Peraza. Telf. A-9374. Vendo dos carnicerías, muy baratas en el centro de la Habana. Informa: Peraza, Tel. A-9374.

UNA CASA DE HOSPEDAJE

con un buen contrato y buena venta, con 21 habitaciones. Informa: Federico Peraza, Reina y Rayo. Café Los Alpes. Teléfono A-9374.
44330.—17 Oct.

CARNICERIA se vende la mejor de Batista; vende media res. Informan en la misma, B y 12, Batista.
42794 22 oct

(K) COMPRA Y VENTA DE ANIMALES

RECIBIMOS 50 MULOS NUEVOS

Tenemos 40 mulos trabajados, de todos precios, caballos de monta Kentucky y criollos, 50 carros bicicleta, 10 carros 4 ruedas, 1 troy, 2 faetones, 7 arañas gomas, chos goma y de hierro, 3 carros agencia, 2 zorras cargar madera, arreos toda clase calle Marina 3, frente taller de Gaseosa. Teléfono I-1376. Jarro y Cuervo.
44551 4 Nov.

SE venden unos perritos Policía muy finos de mes y medio y comen de todo y se dan baratos. Informan y pueden verse en Virtudes 30. Teléfono A-0236.
45702 19 oct.

CABALLITO TRINITARIO

Vendo uno de lo más lindo, muy fino, para niño, con una elegante monturita en $60. Puede verse en Colón 1. Establo.
46086 16 oc.

M.E.C.D. 2016

(L) AUTOMOVILES

39.—Venta

SE vende un camión Dodge, cerrado, propio para víveres o cigarros; está nuevo y se da barato. Informes Sol núm. 100, teléfono M-4736.
46019 23 oct.

AUTOMOVIL Dodge Brothers, se vende uno en completo estado, con gomas nuevas. Calle 13, entre E y F, Vedado.
45950 17 oct

GANGA UNICA

Bonito Dodge como nuevo, acabado de pintar, azul, guardafangos negros, buenas gomas, 5 ruedas disco. Motor, cualquier prueba. $395. M-1951. Carrocería sin abolladuras, nunca de alquiler.
45932 15 oc.

DODGE

Completamente nuevo, último tipo 1926, dos meses de uso, se vende en precio razonable, por embarcarme. Puede verse e informan Garage Eureka. Concordia 149.
45875 17 oc.

40.—Reparaciones y Accesorios

SE vende una carrocería de Guagua de 16 asientos que está en buenas condiciones. Se da muy barata. Informarán en Marfa y Ensenada, Jesús del Monte, almacén de Vinos y Licores, frente a los talleres de Gancedo
46116 20 oct.

ATENCION

A los dueños de motores Diesel y Semi-Diesel de petróleo crudo y de cualquier otro sistema, se arreglan con garantía, para buena información. Pide ofertas C. R. Rehwald. Apartado 339. Victoria de las Tunas.
E 2423 7d 7 oc.

LA UNICA CASA QUE SE DEDICA A LIMPIAR AUTOMOVILES EN LA HABANA

Tenga su carro limpio y pintado. Nosotros se lo haremos, en poco tiempo y verá que queda mejor que en otros lugares a más bajo precio. P. C. Altman. Aramburu 2. Teléfono U-2052.
42470 20 oct.

(LL) DINERO EN HIPOTECAS

41.—Se ofrece

DOY $4.000 a $8.000 en primera hipoteca si la propiedad ofrece buena garantía daría mayor cantidad al 8 0|0. Quiero trato directo con el propietario. Informes en la bodega, Animas y Consulado, Adolfo Fernández. Teléfono A-8618.
45907 15 oc.

DINERO EN HIPOTECA

Al 7 por ciento, tengo en todas cantidades. Necesito comprar solares y casa en Miramar.

JORGE GOVANTES

San Juan de Dios, 3. M-9595 A-5181
45457 29 oct.

DINERO

En pignoraciones sobre joyas, interés económico y en todas cantidades. La Nueva Mina, de Bahamonde y Fernández, sucesores de Ricardo Rivera, Bernaza 8. Teléfono A-3662.
E 2399 30 d 1 oct.

CLAUDIO R. ARELLANO

Dinero en Hipoteca

Tel. A-8297. Cuba, 50.

E. 2347 Ind. 1 Oct.

$31.000 AL 7%

Doy en hipoteca, también tengo $12.000.

JORGE GOVANTES

San Juan de Dios 3. M-9595. A-5181.
40612 7 oct.

HIPOTECAS

En grandes y pequeñas cantidades en primera y segunda hipotecas al mejor tipo de plaza, sobre casas construidas y en construcción en la Habana, Marianao y sus repartos, también sobre fincas rústicas y solares yermos, brevedad y reserva, Martínez y Prieto, O'Reilly número 23, de 10 a 12 y de 3 a 5, teléfono A-6951.
E 2460 30 d 15 oct.

JULIO C. GRANDA

CORREDOR

Dinero para hipotecas en grandes y pequeñas cantidades, en las mejores condiciones y al tipo más bajo de plaza. Obrapía 33. Teléfono F-5759.
45022 16 oc.

DINERO para hipotecas al tipo más bajo de plaza, en todas cantidades, con la mayor reserva y prontitud. Miguel F. Márquez, Cuba 50.
E. 2211 Ind. 1 Oct.

MANUEL RICO, GALIANO 117

Teléfono M-2000. Dinero para hipoteca al tipo más bajo. Véame o avíseme. Reserva y seriedad en las operaciones.
E 2408 10 d 5 Oct.

G. DEL MONTE

Dinero para hipoteca al 7 por ciento, Habana 82, Teléfono A-2474.
42949 23 oct.

42.—Se toma

NECESITO tomar 14.000 pesos en primera hipoteca al 8 por ciento, con buena garantía de casas nuevas; quiero trato directo con la persona que tenga el dinero. Informes en la frutería de Animas y Consulado. Fernández.
46067 16 oct.

DINERO E HIPOTECAS

DINERO EN HIPOTECA

Con grandes facilidades para su cancelación; doy dinero en todas cantidades, si es para la Habana al 7 por ciento y para las afueras interés convencional, siempre mejor tipo que nadie. Quintana. U-5735. Belascoaín 54, altos.
45842 15 oc.

TOMO $500, sobre nueve solares de 10 por 40, en Matanzas. Total 3.600 metros. Pago de interés 15 pesos mensuales. San Lázaro 316. A-8382.
46004 15 oct

TOMO $3.000 en hipoteca, sobre una casa que vale $7.000, pegada a la calzada de Concha. Informan M-5576. Luis.
45920 15 oc.

TOMO en hipoteca $6.000 sobre 6.000 metros de terreno y varias casas fabricadas. No trato con corredores. Pago buen interés. Informan M-5576. Luis.
45921 15 oc.

TOMO EN PRIMERA HIPOTECA $4.500

Pago el 8 1|2 sobre dos casas nuevas, rentando $80 mensuales. FO-1015. No corredores.
45842 15 oc.

NECESITO en hipoteca $9,000 al 9 o el 10 sobre cuatro casas y una esquina para establecimiento en 1a. y 4 Buena Vista, las casas se componen de portal, sala, comedor, dos cuartos, cocina y patio, baño intercalado. Teléfono F.O-1555. Chirino. F.O.-1726.
45684 19 oct.

NECESITO $20.000 AL 7½

Garantía casa en San Lázaro, 300 metros, dos plantas, vale $45.000. Jorge Govantes, San Juan de Dios 3. Teléfonos M-9595 y A-5181.
45456 19 oct.

(N) COMPRA-VENTA DE OBJETOS VARIOS

BILLARES

Se venden cinco mesas con equipo completo, cantina y cuatro mesas dominó. Estado inmejorable. Diez de Octubre y E Palma. Teléfono I-3855.
46127 17 oct.

SE vende a precio de ganga mampara cristales y hermosa valla caoba, propias para oficina o comercio. Morro 30, entre Genios y Refugio.
46165 17 oct.

SE vende una máquina de escribir Royal, en perfectas condiciones. Compostela 138.
45095 16 oct.

VIDRIERA. Se vende una de diez pies de largo por dos de fondo, propia para sedería, farmacia, juguetería, etc. Reina, 59.
45961 16 oct

SE compran tubos usados en todos tamaños y cantidades, desde 1 pulgada a 3 pulgadas. Dirigir detalles y precios razonables a: Arturo C. Miguel, Apartado 16, Alquízar.
46001 19 oct

CAJA de caudales se vende una muy buena en San Ignacio 106. Informan en la misma y por el telf. F.O.-7425.
45663 16 oct.

MAQUINA de sumar Burroughs. Se vende seminueva y barata en Villegas 100.
45680 19 oct.

AVISO. Vendemos neveras, sillas, mesas para café y fonda y otros varios muebles. Apodaca 58 entre Suárez y Revillagigedo.
44888 15 oc.

GANGA. Vendemos una vidriera refrigerador, nueva completamente. Apodaca No. 58 entre Suárez y Revillagigedo.
44890 15 oc.

SE venden divisiones de cristales y madera y mamparas sueltas en buenas condiciones. Apodaca 58 entre Suárez y Revillagigedo.
44889 15 oc.

VENDEMOS dos hermosas cantinas completas con sus buenas lunas y demás accesorios. Apodaca 58 entre Suárez y Revillagigedo.
44891 15 oc.

IMPORTANTE. Vendemos cajas y archivos de acero, seccionarios de madera, burós planos y cortina de roble y caoba Apodaca 58 entre Suárez y Revillagigedo
44887 15 oc.

(Ñ) ENSEÑANZAS

PROFESOR MERCANTIL

Clases nocturnas y por correspondencia de Teneduría de Libros y Cálculos mercantiles, a cargo de un experto contador. Método práctico y rápido garantizando éxito. Informes Bernaza 57, altos.
46161 14 Nv.

PROFESORA DE TAQUIGRAFIA

Clases particulares y por correspondencia de Taquigrafía Pitman por una experta taquígrafa. Enseñanza rápida, otorgando Diploma. Informes señora profesora Bernaza 57, altos.
46160 14 Nv.

BAILES, BAILES. REFUGIO 5, ALTOS

Entre Prado y Morro, altos, tintorería. Fox trot, Charleston, Danzón, Tango, cualquier baile en cortísimo tiempo. Curso completo $8.00. No tire su dinero, empiece hoy. De 4 p. m. a 11.
46151 21 oct.

APRENDAN A CHAUFFEUR

en la gran escuela

"KELLY"

Clases de día y noche. Se enseña el manejo y el mecanismo del automóvil moderno en muy corto tiempo y a precio módico. Preparación especial, para chauffeurs. Sobre cursos y títulos de chauffeurs infórmense en la Gran Escuela Automovilista "Kelly". San Lázaro 249, frente al Parque Maceo. Para prospectos manden 6 sellos de a 2 centavos. Para manual del auto moderno. Pidan informes.
E 2451 8 d 12 oc.

UNA señorita americana que ha sido durante algunos años profesora de las escuelas públicas de los Estados Unidos, quiere algunas clases porque tiene varias horas desocupadas. Dirigirse a Miss H. Línea 105.
44246 16 Oct.

INGLES

Enseñado por señorita americana. Sorprendentes resultados en pocas semanas. Garantiza el discípulo leerá, escribirá y hablará el inglés en breve tiempo. Lecciones a domicilio también. Miss Kapan, Belascoaín 98, M-1194.
44768.—6 Nov.

PROFESORA con larga experiencia, ofrece sus servicios para primera y segunda enseñanza. Labores, Pintura, Taquigrafía Pitmann, Correspondencia Comercial. Social A-4677, F-2669 y F-5420. Dejen dirección.
45124-25 15 oct

INGLES. Una profesora graduada de la Universidad de Londres y de larga experiencia, tiene algunas horas disponibles. Vedado Telf. A-6268
45745 18 oct.

ENSEÑANZAS

COLEGIO "AMELIA DE VERA"

Kindergarten

1a. y 2da. Enseñanza.

Galiano, 20 y Animas, 84.

Teléfono A-5801.

E 2266 15 d 23 sep.

ESTUDIO MARIANO MIGUEL

ESCUELA LIBRE DE PINTURA

PREMIADO en la Exposición Nacional de Bellas Artes de Madrid, de 1904. Expositor de "Societé de Artistas Franceses" de París, 1893. Diploma de Honor del Salón de Otoño de la Asociación de Pintores y Escultores de Madrid 1924. Jurado del Concurso Aguafuertes del Círculo de Bellas Artes, Madrid, 1923.

Clases de Pintura, Estética y procedimiento del color, Aguafuerte Repujado en cuero y metal Batik. Clases especiales para Arquitectos, Militares y profesores de Magisterio.

ESTUDIO

Edificio del

DIARIO DE LA MARINA

Telf. F-3363.

E. 2314 Ind. 1 Oct.

UNA profesora de inglés desea dar clases. (Diploma). FO-7464.
45782 21 oc.

ENGLISH SCHOOL

Enseñanza completa en inglés clases especiales para alumnos adelantados. Calle 4 número 174, entre 17 y 19, Vedado. F-4296.
45521 16 oct.

Inglés obligatorio. Dispina Americana. Preparatoria y cursos de inglés, pintura y comercio.

COLEGIO "CUBANO-AMERICANO"

Para internos y externos de ambos sexos Avenida de Concepción No. 6. Víbora. Pídanos informes
44468 2 nv.

CLASES DE PIANO Y SOLFEO

por las profesoras Fernández Prellezo incorporadas al Conservatorio Peyrellade, en casa o a domicilio Campanario 178, altos. Teléfono A-7974.
45418 11 Nbre.

¡¡¡GRATIS!!! TENEDURIA DE LIBROS

A todo el que se matricule antes del día 15 del presente para cualquiera de los otros grupos del comercio.

¡¡¡$7.50 AL MES!!!

¡¡¡Tres horas diarias!!! Teneduría de Libros, Taquigrafía e Inglés.

¡¡$5.00 AL MES!!

Aritmética, Gramática y Caligrafía. Pida folletos.

ACADEMIA ROOSEVELT

Jesus María 121. Teléf. M-4082 HABANA
45260 17 oc.

ACADEMIA DE FRANCES, PIANO Y LABORES DE MANO

Se dan clases por profesor y profesoras diplomados de París. Clases particulares y colectivas en la academia y a domicilio. Cursos nocturnos de 7 a 9. Se hacen también traducciones. Calle 4, 253, entre 25 y 27, teléfono F-2658.
44777.—5 Nov.

¿QUIERE GANAR $150.00 EN ADELANTE?

Aproveche su tiempo, que no le pesará.

TENEDURIA, CONTABILIDAD Y ANALISIS

Empiece llevando un juego completo de libros, pues es ciencia esencialmente práctica y abandone las teorías confusas. Curso y experiencia en tres meses.

TAQUIGRAFIA "PITMAN"

(EN ESPAÑOL E INGLES)
EN TRES MESES, TITULOS DIRECTOS AUTORIZADOS POR ISAAS PITMAN & SONS.

INGLES, MECANOGRAFIA, ARITMETICA MERCANTIL, CALIGRAFIA, ORTOGRAFIA, ETC.

Garantizamos magnífico empleo; Graduados colocados este mes: Pedro Lens, Adela Cases, René López, Seymour Wills y otros.

ATENCION ESTRICTAMENTE INDIVIDUAL
(También por correspondencia)
E. F. TIZOL
(Perito taquígrafo contador)
Profesor del Comercio
Teléfono A-6794.
Nueva del Pilar 31, esquina a Clavel, cerca de los Cuatro Caminos.
44170 1 nov.

SEÑORA CANADIENSE

Con larga experiencia como profesora de inglés, en Cuba, ofrece sus servicios al público. Tiene inmejorables referencias. Informes: Mary Crisp. Teléfono U-1503.
44031 15 oct
44047 15 oct

ENSEÑANZAS

SANCHEZ Y TIANT

Colegio de Niñas

AVENIDA DE SIMON BOLIVAR, ANTES REINA, Nos. 118 y 120

La parte más alta de la Habana, 20 años de fundado. Bachillerato, enseñanza superior y primaria. Veinte afamados profesores. Alumnas internas, medio pupilas y externas. Teléfono A-4794. Se facilitan prospectos.
44257.—2 Nov.

ORTOGRAFIA

La Ortografía en la mano, de M. Roldán, es sin disputa el método indispensable para escribir bien. Se vende en todas las librerías y en Amistad 75.
45289.—18 Oct.

ACADEMIA PARRILLA

Corte, corsés y sombreros. Clases especiales y nocturnas, confección y bordados, gratis. Merced 53, esquina a Habana.
44966 6 nv

COLEGIO ACADEMIA "SAN ANTONIO DE PADUA"

En este suntuoso, espléndido Colegio, disfrutan los alumnos de moderno mobiliario, aulas amplias y luminosas y de competentes profesores. Instrucción primaria, Preparatoria, Bachillerato, Idiomas, Comercio, Taquigrafía, Mecanografía, Piano. Pintura y Costuras y Labores. Visítenos o pídanos prospectos. San Lázaro 488, entre M y N. Teléfono: U-3180.
42745 22 oct

ESTUDIANTES

Libros de texto por la mitad de su precio y menos. Los encontrarán en Neptuno 131 esquina a Lealtad. La Flor Cubana, Fernández y López.
41536 13 oct.

BAILES, WILLIAMS, A-1525

Se enseñan todos bailes de salón que usted quiera $10 mensuales. Clases particulares. No academia. Casa de familia. Teléfono A-1525. Prof. Williams.
42099 17 oc.

Academia de inglés "ROBERTS"

GALIANO 38, ALTOS

Clases nocturnas 6 pesos mensuales. Clases particulares por el día en la Academia y a domicilio. ¿Desea usted aprender pronto y bien el idioma inglés? Compre usted el METODO NOVISIMO ROBERTS reconocido universalmente como el mejor de los métodos hasta la fecha publicados. Tercera edición pasta $1.50.
E 2410 ind 5 Oct.

GRAN ACADEMIA COMERCIAL DE IDIOMAS, TAQUIGRAFIA Y MECANOGRAFIA, UNICA PREMIADA EN EL CONCURSO PROFESIONAL CELEBRADO EL 28 DE MAYO DE 1922.

COLEGIO ELEMENTAL Y SUPERIOR. DIRECTOR: LUIS B. CORRALES. LOMA DE LA IGLESIA DE J. DEL MONTE. TELEFONO I-2490. CLASES DE DIA Y DE NOCHE. INTERNOS. EN TODAS LAS LIBRERIAS Y EN ESTA ACADEMIA SE VENDE LA UNICA ARITMETICA MERCANTIL PRACTICA, CON PROBLEMAS DE TENEDURIA DE LIBBROS, MAS UTIL Y MAS BARATA QUE SE CONOCE.
E 2114 Ind 1 sp
E. 2323 Ind. 1 Oct.

COLEGIO "LA GRAN ANTILLA"

De 1a. y 2da. Enseñanza

Incorporado al Instituto Provincial

Director: José Ma. Peiró

Se admiten internos, medio internos y externos.

Calle 6 número 9, Vedado.

Teléfono F-5069.

E2400-30d. O1o

ACADEMIA NACIONAL DE ESTUDIOS COMERCIALES

(Antigua de Arcas)

Sol 109. Teléfono A-3632 Habana.
Clases diurnas y nocturnas de Aritmética Mercantil y Teneduría de Libros por los sistemas más modernos. Nuestros títulos de Tenedor de Libros es garantía para el comercio, industria y banca de la República. Inglés y Mecanografía. Admitimos pupilos. Pídase prospecto. Precios razonables.

(O) HOSPEDAJES

45.—Hoteles

HOTEL VANDERBILT

Espléndidas habitaciones, propias para familias estables. El punto más saludable de la Habana. Loma de la Universidad. Neptuno 309, esquina a Mazón.
45857 22 oc.

HOSPEDAJES

HOTEL MAJESTIC

Belascoaín, 5

250 habitaciones con 250 baños. Teléfs. Centro Privado U-1081, U-1082

Es el privilegiado por las familias que deseen vivir con economía y lujo, sin carecer del confort que exige la vida moderna, como baños privados con agua fría y caliente y teléfonos privados, así como una abundante y sabrosa comida. Para familias numerosas, precios especiales Especialidad para matrimonios recién casados pasar su luna de miel.
45735 22 oct.

THE SAVOY

NO HAY CIUDAD COMO LA HABANA para pasar un invierno agradable, pues posee todos los encantos de las capitales europeas y americanas, teatros, ópera, cines, clubs, paseos y además un clima delicioso. Esta casa THE SAVOY, ofrece comodidades para familias a precios razonables INCLUYENDO TRES EXCELENTES COMIDAS DIARIAS; mesa independiente para cada familia. Numerosos baños, habitaciones con baño particular. Todas las habitaciones con ventilación directa. Sesenta metros de hermoso portal siempre fresco y con sombra. Situada a media cuadra de los tranvías de la calle 17; tres cuadras de los de la calle 9 (Avenida Wilson); doce minutos del Parque Central, tiendas, teatros, Bancos, etc.

VEDADO, F. ESQUINA A 15.

TELEFONO, F-5270.

LA CASA DE LAS ESATUAS

E 2455 ind. 13 oct.

HOTEL TORREGROSA

Compostela 65 y Obrapía, distrito comercial y bancario, habitaciones todas con baño privado y elevador, gran restaurant en el segundo piso. Pensión completa 2 pesos.
42623 21 oct.

HOTEL "EL CRISOL"

LEALTAD 102.

La mejor casa para familias. Todas las habitaciones con servicio privado, con agua fría y caliente a todas horas. Habitaciones desde $25.00 mensuales. Teléfono A-9158.
E. 2333 Ind. 1 Oct.

HOTEL "LOUVRE"

SAN RAFAEL Y CONSULADO

La señora María Martínez, fundadora de la acreditada casa "Martínez House" ha adquirido el hotel Louvre y lo ha montado con la elegancia, el confort y el lujo de sus antiguos tiempos. Hermosos departamentos y precios económicos. Recibimos abonados al comedor. Telf. A-4556
42043 18 oc

AVISO

El Hotel Roma, de J. Socarrás, se trasladó a Amargura y Compostela, casa de seis pisos, con todo confort, habitaciones con baño, agua caliente a todas horas, precios moderados. Teléfonos: M-6944 y M-6945. Cable y Telégrafo Romotel. Se admiten abonados al comedor. Ultimo piso. Hay ascensor.
E. 2345 Ind. 1 Oct.

HOTEL "MAISON ROYALE"

Calle 17 esquina a J. Vedado. Situado en el mejor punto del Vedado. Tranvías a la puerta. Habitaciones frescas y ventiladas con baños, agua caliente a todas horas. Excelente comida. Se alquilan cuartos. Se admiten abonados al restaurant.
44248 1 Nov.

46.—Casa de Huéspedes

ALMENDARES

Casa de huéspedes. Carlos III e Infanta. Se alquila una habitación con comunicación al baño, propia para matrimonio y otras con lavabo de agua corriente, propias para hombres con toda asistencia desde $45.
45801 19 oct.

CASA DE HUESPEDES

Galiano 84. altos café "La Isla". Departamento con 3 habitaciones, baño privado y terraza. Una habitación para hombres solos. Economía, moralidad y excelente trato.
45939 22 oct.

CASA DE HUESPEDES

Galiano 117 esquina a Barcelona. Alquilo habitación amueblada, vista a Galiano y ventana al norte. Lo más fresco que se puede desear y doy comida. Teléfono A-9069. También admito compañero para otra.
45747 16 oc.

GRAN casa de huéspedes en Bernaza 29 altos entre Obrapía y Lamparilla a cuadra y media del parque Central; se alquilan muy frescas habitaciones con lavabos de agua corriente, en las mismas con muebles o sin ellos, a personas de moralidad, con agua caliente y fría en los baños. Comida inmejorable.
45160 17 oc.

EN casa de huéspedes se alquilan frescas habitaciones amuebladas, con comida o sin ella, a hombres solos o matrimonios sin niños. Precios módicos. Compostela 94, altos.
44212 16 oct.

FORTUNA House. San José 80. Teléfono A-6113. Tengo buenas y lo más fresco de la Habana en habitaciones para hombres solos y apartamentos para familias, con o sin muebles y con toda asistencia. Comida criolla y española. Abundante agua, caliente y fría. Precios para todos los bolsillos.
44253 16 Oct.

(P) PARA LAS DAMAS

MANICURE-PEINADORA

¿Queréis tener las manos bonitas y elegantes? Llamen a Tomasa Martínez, que es la manicure y peinadora predilecta de la alta sociedad. A-0810.
44313.—2 Nov.

PARA LAS DAMAS

MOLINA, PELUQUERO, A-4478

a domicilio, un corte de melena, $1.00; dos, $1.20; tres, $1.80; y en esta su casa Obrapía 91, corte de pelo a señora o caballero, $0.40; afeitado, $0.20. Tenemos especialidad en corte de pelo parisién y corte de melena.
43842 29 oct

MECANICO. Limpia y arregla máquinas coser, cocinas gas y calentadores. Precios un peso cada cosa. Teléfono A-4519. F. G. Santos.
44748.—15 Oct.

MASAJES MEDICINALES

Por la especialista señora Alemany. Larga práctica. Clínicas de Barcelona, atrofia muscular, circulación sangre y todas enfermedades indicado el masaje. Belascoaín 126, altos, M-8716.
45463 24 oct

(Q) COMPRA Y VENTA DE INSTRUMENTOS DE MUSICA

SE vende por no poderla usar una pianola eléctrica y de pedales, de marca acreditada y en perfectas condiciones, con su banqueta y rollos. Véala en Omoa número 14, letra D.
46158 18 oct.

OPORTUNIDAD por no necesitarla vendo mi pianola de muy buena marca, tiene voces excelentes, está casi nueva y su banqueta y rollos Domínguez número 19 y cuarto, Cerro.
46157 18 oct.

PIANO, vendo sin pretensión; está nuevo; no se trata de piano de uso. No reparo en precio. Animas 168, letra A, entre Gervasio y Belascoaín.
46000 17 oct.

SE vende un magnífico piano europeo, tamaño grande y completamente nuevo, en $300. Bernaza 36 (casa de huéspedes).
45775 16 oc.

AFINADOR de pianos. Experto en autopianos, W. H. Smith. El mejor en Cuba.

¡INDUDABLEMENTE!

Animas 35. Teléfono M-7478. Habana.
E. 2313 Ind. 1 Oct.

PIANOS nuevos de las marcas Majestic, a $340.00, autopianos $450. Victrolas a plazos. $2.00 semanales.

JOHN L. STOWERS
San Rafael No. 29.
Teléfono A-3962. Habana
E. 2315 Ind. 1 Oct.

PIANOS, pianolas e instrumentos al contado y en plazos módicos. Música impresa y estudios para todos los conservatorios. Pianos de alquiler, afinaciones y reparaciones. Calidad y bajo precio. Viuda de Carreras y Ca. Prado, 115, teléfono A-3462.
E. 2335 Ind. 1 Oct.

PIANOS nuevos a plazos, 10.00 al mes; automáticos $15.00. Victrolas $8.00 mensuales.

JOHN L. STOWERS
San Rafael No. 29.
Teléfono A-3962. Habana.
E. 2316 Ind. 1 Oct.

(R) MAQUINARIAS

48.—Compra

SE compra un torno mecánico de cinco o seis pies de largo. José María García, reperación de maquinaria eléctrica, Rayo número 73. Teléfono A-3687. Habana.
46115 17 oct.

49.—Venta

TOSTADOR DE CAFE

Vendemos Tostador marca "Royal", cabida diez libras, motor cuarto caballo, tuesta con gas. Diez de Octubre y E. Palma. Teléfono I-3855.
46128 17 oct.

EQUIPO COMPLETO PARA TEJARES

Tenemos en stock acabado de fabricar, un equipo completo para la fabricación de losetas, con capacidad para veinte mil losetas diarias, adaptable a tubo hasta de ocho pulgadas de diámetro y compuesto de bocoy, mezcladora, dos molinos y su cortadora. También tenemos bases para piedra esmeril, montadas sobre cajas de bolas. Castelló y Meléndez, Arano y Guasabacoa. Luyanó. Teléfono I-5304.

E 2370 ind. 1 oct.

(S) MUEBLES Y PRENDAS

51.—Compra

COMPRO MUEBLES A-9205

Modernos y de oficina, máquinas de coser "Singer" y Victrolas. En muebles finos pagamos los mejores precios. "El Volcán" Factoría 26 Teléfono A-9205.
45690 15 oct.

COMPRAMOS MUEBLES A-7589

Compramos muebles modernos, pianolas y pianos, máquinas Singer, muebles de oficina, objetos de arte, etc. Pagamos bien y en el acto. Avise al A-7589. La Sociedad. Suárez 54.
45234 22 oc.

52.—Venta

MAQUINAS "SINGER"

Para talleres y casas de familia. ¿Desea usted comprar, vender o cambiar máquinas de coser, al contado o a plazos? Llame al teléfono A-8381. Agencia de Singer, Pío Fernández.
44658.—31 Oct.

PRADO 87, altos del cine Lara, se vende un juego de sala mimbre.
46163 22 oct.

SE ARREGLAN MUEBLES

finos y corrientes, tapizamos y hacemos fundas, especialidad en barniz muñeca, esmalte y arreglo de mimbres. Envasamos muebles. Luz 28. Tel. M-5069.
44655 19 oc.

MUEBLES Y PRENDAS

"LA NUEVA ESPECIAL"

Neptuno 191-193, entre Gervasio y Belascoaín, teléfono U-5010, Almacén importador de muebles y objetos de fantasía.

Vendemos con un 50 por ciento de descuento, juegos de cuarto, juegos de comedor, juegos de mimbre, y cretonas muy baratos, espejos dorados, juegos tapizados, camas de hierro, camas de pino, burós escritorios de señoras, cuadros de sala y comedor, lámparas de sobremesa, columnas y macetas mayólicas, figuras eléctricas, sillas, butacas y esquinas doradas, portamacetas esmaltados, vitrinas, coquetas, entremeses, cherlones, adornos y figuras redondas y cuadradas, relojes de pared, sillones de portal, escaparates americanos, libreros, sillas giratorias, neveras, aparadores, paravanes y sillería del país en todos los estilos.

Llamamos la atención acerca de unos juegos de recibidor finísimos de meple, cuero marroquí de lo más fino, elegante, cómodo y sólido que han venido a Cuba, a precios muy baratísimos.

Vendemos los muebles a plazos y fabricamos toda clase de modelos, a gusto del más exigente.

Las ventas del campo no pagan embalaje y se ponen en la estación o muelle.

Dinero sobre prendas y objetos de valor, se da en todas cantidades, cobrando un módico interés, en LA NUEVA ESPECIAL, Neptuno 191-193, teléfono A-2010.

Compramos y cambiamos muebles y prendas. Llamen al U-5010.

También alquilamos muebles.
E. 2330 Ind. 1 Oct.

LLAME al A-9535, si quiere dejar nuevos sus muebles por poco dinero. Garantizamos nuestros esmaltes, tapices y barnices; hacemos trabajos de carpintería. No tire nada, lo que no le sirva se lo admitimos a cambio de arreglos.
46126 22 oct.

JUEGOS DE CUARTO, $78

Compuesto de 5 piezas, todo nuevo, otro de marquetería, 9 piezas, con filete blanco, $100; otros estilos muy baratos. Vendemos a plazos.

JUEGOS DE COMEDOR, $70

Con 9 piezas, todo nuevo, color caoba, con bronces, $100; tamaño grande, varios estilos, $145; marquetería, 9 piezas, $100. Vendemos a plazos.

JUEGOS SALA Y RECIBIDOR

Juego sala, 14 piezas, $68; recibidor, en cualquier color, con 8 piezas, $70; mimbre tapizado, $100.

JUEGOS CUARTO ESMALTADO

Con 5 piezas, varios colores y estilos, $130; de 3 cuerpos, $250 y toda clase de muebles que se desee. Vendemos piezas sueltas. Aceptamos ventas a plazos. La Casa Vega Suárez 15, entre Corrales y Apodaca.
45117 22 oct.

SE ARREGLAN MUEBLES "EL ARTE"

Taller de reparaciones, especialidad en muebles de uso, tapiz, esmalte y barniz, envases y embarque a todas partes. Gervasio 100. Teléfono U-5243.
41890 16 oct.

LA SEGUNDA COMPETIDORA

Préstamos y almacén de muebles. Se realizan grandes existencias de joyería fina, procedente de préstamos vencidos, por la mitad de su valor. También se realizan grandes existencias en muebles de todas clases, a cualquier precio. Doy dinero con módico interés, sobre alhajas y objetos de valor, guardando mucha reserva en las operaciones. Visite esta casa y se convencerá. San Nicolás, 250, entre Corrales y Gloria. Telf. M-2875.

RUFINO G. ARANGO

Se compran y cambian muebles y Victrolas, pagando los mejores pre.
E. 2332 Ind. 1 Oct.

LAMPARAS EN GANGA

Se vende una lámpara de sala de bacarat, muy fina, en $300.00. Una lámpara de comedor, Una lámpara de pie de de bronce, en $100. mármol de Verona, en $80.00. Puede verse en la Casa Vilaplana. O'Reilly y Villegas.

E. 2393 Ind. 1 Oct.

INTERESANTE

Si usted necesita comprar muebles, no lo haga sin antes visitar la casa González y Díaz, Neptuno número 167, teléfono U-5844 gran almacén de muebles finos y corrientes, y ahorrará usted dinero; vendemos al contado y a plazos. Las ventas para el interior no pagan embalaje; visítenos y se convencerá.

NOTA:

COMPRAMOS MUEBLES

LLAME AL TELEFONO U-5844

E. 2334 Ind. 1 Oct.

PARA OFICINAS

Muebles de ocasión, bufetes planos, burós de cortina, sillas giratorias, archivos y cajas de caudales. Villegas 6, por Bélgica (Monserrate). Losada, Telf. A-8054.

DINERO

No reparamos intereses. Préstamos sobre alhajas y objetos de valor.

LA HISPANO CUBA

Villegas 6, por Avenida de Bélgica, antes Monserrate. Teléfono A-8054.

COMPRAMOS

Muebles de oficina, archivos, máquinas de escribir, cajas de caudales, y máquinas de coser, Singer, los pagamos bien. Llame al teléfono A-8054 Villegas 6, por Monserrate, Losada.
E. 2324 Ind. 1 Oct.

MUEBLES Y PRENDAS

JUEGO de sala. Se vende uno, dorado, once piezas. Once 146 altos entre J y K., de 1 a 4.
45876 16 oc.

SE venden varios escritorios de oficina, una máquina escribir, una máquina de sumar. Lamparilla 50, altos, de 1 p. m. a 5 p. m.
45845 15 oc.

DISCOS, DISCOS

Vendo toda mi colección compuesta de 2.000 discos enteramente nuevos. Operas completas, operetas, zarzuelas españolas, canciones de todos los países, piezas bailables, bandas, orquestas, etc. Desde 20 a 40 centavos. Informan Príncipe 31, bajos, entre Espada y Carnero .U-3647.
45466 14 oct.

MUEBLES BARATOS

Ganará dinero si antes de comprar ve nuestro variado surtido en juegos completos y piezas sueltas; juegos de cuarto, marquetería, $110; comedor, $75; sala, $50; saleta, $70; escaparates, desde $10; camas, $7; cómodas, $7; sillas, $1.50; sillón $3; y otros que no se detallan, todo en relación a los precios antes mencionados. También se compran y se cambian en

"LA PRINCESA"

S. RAFAEL, 107. Tel. A-6926
E. 2329 Ind. 1 Oct.

REALIZACION de prendas y toda clase de muebles, juegos completos y piezas sueltas en San José 75, casi esquina a Escobar. La Nueva Moda Teléfono M-7429.
42292 18 oct.

TALLER DE BARNIZAR

esmaltar, dorar, tapizar y envasar. Reparaciones de muebles en general. Ricardo Barro. Se hacen cojines y fundas. San Miguel 89. Teléfono A-1269.
44929 21 oct

BUTACAS DE TEATRO

Nuevas y de uso. Gran existencia en plaza. Facilidades de pago. Visite nuestra exposición.

TEXIDOR COMPANY LIMITED

Ricla, 27, Apartado 2055. Habana.

E. 2407.—30d-3 Oct.

PARA MUEBLES BARATOS DIAZ Y CHAO

ALMACEN DE MUEBLES Y CASA DE PRESTAMOS

Gran rebaja de precios en todas nuestras existencias. Novedad en modelos nunca vistos. También compramos muebles de uso, pagándolos más que nadie. Facilitamos dinero sobre prendas en todas cantidades con módico interés. Visítenos y se convencerá. Neptuno 197 y 199, esquina a Lucena. Teléfono U-5154.
41756 15 nv

MUEBLES EN GANGA

"La Especial", almacén importador de muebles y objetos de fantasía, salón de exposición, Neptuno 155, entre Escobar y Gervasio. Teléfono U-5620.

Vendemos con un 50 por ciento de descuento, juegos de cuarto, juegos de comedor, juegos de sala, sillones de mimbre, espejos dorados, juegos entapizados, camas de niño, burós escritorios de señora, cuadros de sala y comedor, lámparas de sobremesa, columnas y macetas mayólicas, figuras eléctricas, sillas, butacas y esquinas doradas, portamacetas esmaltadas, vitrinas, coquetas, entremeses, cherlones, mesas correderas, redondas y cuadradas, relojes de pared, sillones de portal, sillas giratorias, neveras, aparadores, paravanes y sillería del país en todos los estilos. Vendemos los afamados juegos de meple, compuestos de escaparate, cama, coqueta, mesa de noche, chiffonier y banqueta, a $185.

Antes de comprar, hagan una visita a "La Especial". Neptuno 155, y serán bien servidos. No confundirse, Neptuno, 155.

Vendo los muebles a plazos y fabricamos toda clase de muebles a gusto del más exigente.

Las ventas del campo no pagan embalaje y se ponen en la estación.
E. 2331 Ind. 1 Oct.

(T) PERDIDAS

53.—Objetos

SE perdió un perro raza Coli, negro, con franjas blancas en la frente, pescuezo y en las patas y la punta del rabo; entiende por Porhi; el que lo entregue a su dueño, 12 y 5, será bien gratificado. José Peña.
45972 16 oct

(U) PARA EL HOGAR

FABRICA DE PINTAR MIMBRES

Esmaltamos juegos desde $15. Bronceamos desde $20. Especialidad en neveras a precios módicos. Garantizamos nuestros trabajos. Manrique 64. Teléfono: M-3122.
44845 5 nv.

(V) COMPRA Y VENTA DE LIBROS

CRIANDO gallinas será independiente Por cinco dólares enviamos nuestro Curso Avícola moderno, en español. International Poultry Service Co. Box 1098. City Hall Station, New York.
45741 26 oct.

(W) COMIDAS

GRAN CASA DE COMIDAS

Neptuno 309, bajos entre Basarrate y Mazón. Teléfono U-3204. No competimos en bajos precios, pero superamos en clase de comida y servicio. Puede probar por día $1 por persona.
45858 22 oc.

FOLLETIN — 1

EL CRIMEN DE UN COMEDIANTE

POR

PEDRO GOURDON

TRADUCCION POR

ARACNE

De venta en la Librería "La Moderna Poesía", Pi y Margall (antes Obispo), núm. 135.

I.

LA "PEÑA DE LAS VICTIMAS"

El mar estaba agitado. El viento soplaba arrastrando nubes. En el océano y en la llanura pesaba la tristeza de los días nebulosos.

Un gran silencio reinaba en este pueblo de pescadores. Los hombres estaban en el mar, las mujeres ocupadas en las "sardinerías". Oíase solamente el rugido monótono, sordo y acariciador de las olas estrellándose contra las rocas...

De pronto, resonaron gritos de dolor y de espanto. Nadie hizo caso al principio; luego, aquel quejido humano, estridente, continuado, atrajo al umbral de la puerta de su casa a dos o tres mujeres que preparaban la comida. Una de ellas se signó.

—Esto viene de "la peña de las víctimas"—dijo brevemente.

Tales palabras despertaron el terror entre los oyentes. El drama pasado allí quince años antes estaba presente en las imaginaciones de todos. En un tiempo de calma, una ola de fondo invadió rápida una de las rocas de la costa, tragándose una familia entera. Una cruz de hierro, erguida en la roca, señalaba todavía el lugar que ocupaban las víctimas en la peña de granito, llamada desde entonces "la peña de las víctimas."

Sin duda alguna, una desgracia semejante acababa de ocurrir.

—¡Escuchad!

Los gritos se repetían furiosos, desgarradores; rugidos de bestia fiera a quien se roba sus hijitos; queja de una madre desesperada a quien se arranca su hijo.

—Es la Trebeurdec—dijo una de las mujeres, en aquel punto todas temblorosas. —Vila pasar hace dos horas. El niño, cada día, juega en aquella peña.

—Muchas veces le dije que vigilara, que recordase...

—Con todo, sería terrible. ¡Pobre pequeño parisién!

—¡Tan hermoso y gentil!

—Que ama ella... ¡más que si fuese su propio hijo!

—Acaso se podría salvar todavía.

Compasivas, aterrorizadas, corrieron, llamando a su paso a las otras comadres, y a los viejos que trabajaban en arreglar las redes dentro de sus casas.

—¡Venid todos! La Trebeurdec llama desde allá abajo, del lado de "la peña de las víctimas". ¡Seguramente que la mar le ha robado su pequeñuelo!

Y pronto, del pueblecillo de San Guenolé, salieron todos sus habitantes hacia el lugar del siniestro.

Un espectáculo terrible les esperaba.

Una mujer, ensangrentada, destocada, el cabello en desorden, estaba allí de pié, semejante a un espectro. Su cara lívida, sus rasgos contraídos, la herida espaciosa que le sangraba en la frente, dábanle una expresión trágica, aterradora.

Torcíanse sus brazos en un gesto de desespero. Salían de su boca, con una espuma sangrienta, palabras inarticuladas. Sus ojos despavoridos fijábanse en el mar. Su expresión salvaje parecía decir: "Te aborrezco, a tí que todo me lo has robado.". Y se callaba por momentos, guardando un silencio lúgubre, que una carcajada sarcástica, insensata, de repente interrumpió. Entonces las imprecaciones, las quejas, las palabras de dolor y de cólera se sucedían entre sus labios. Había una, entre todas, que repetía con más frecuencia y con voz terrible, dando ella sola la explicación razonable del drama que las mujeres del pueblo habían adivinado.

—¡Robado! ¡Robado!—decía en un estribillo trágico en el que concentraba toda su furia, y toda la agudeza de su dolor.

—¡Robado! ¿Ves tú? Lo que te decía—musitaban las mujeres atraídas poco antes por los gritos de esta desgraciada.—Una ola de fondo habrá pasado sobre "la peña de las víctimas", llevándose al pequeño.

—Busquémosle. Acaso se le encuentre.

En vano, viejos, mujeres y niños buscaron por todas partes.

La pobre loca no podía orientarles.

Muchos de sus parientes y de sus vecinos la rodearon tratando de calmarla y hacerla pronunciar alguna palabra indicadora que pudiese ayudarles en las exploraciones.

—¡Robado! ¡Robado!—repetía, estrechándose su voz cuando en un sollozo, cuando en una loca carcajada.

—Hay que ir por hombres. Aquí sólo hay muchachos, mujeres y viejos—dijo un anciano marino.

—Es verdad—respondieron varias voces.

Y unos muchachos corrieron hacia el puerto, al que comenzaban a llegar las barcas de los pescadores.

Unos momentos después comenzaron a llegar, y con largas perchas que habían traído, efectuaron sondeos en el mar.

En aquella sazón, la desgraciada Trebeurdec se precipitó hacia los pescadores.

—¡No! ¡no!—les gritaba, indicándoles la inutilidad de lo que hacían.

—Habrá que llevar a esta pobre mujer a su casa—dijo uno de ellos. —Nos impedirá encontrar el cuerpo del muchacho.

Ya, en efecto, la desgraciada retenía a los pescadores, impidiéndoles la tarea.

Entonces retrocedieron. Una onda negruzca e inmensa surgió del océano.

—¡Sálvese el que pueda! ¡los muchachos!—gritó el viejo Le Theuff. —¡Una ola de fondo!

Agiles, arrastrando a la loca, saltaron los pescadores sobre piedras más altas. Era tiempo. Una ola colosal de agua y espuma cayó de repente sobre el sitio en que los hombres trabajaban, barriéndola totalmente.

Los espectadores lanzaron una exclamación de espanto. Revivieron el trance porque debió pasar el pobre niño, jugando descuidado sobre "la peña de las víctimas", cuando una ola semejante, irguiéndose rápida, se lo llevaría, a vista de la pobre mujer, ahora trastornada y loca.

Con todo esto, la Trebeurdec se escapaba de manos de los pescadores, y, nuevo prodigio, incomprensible mejor acaso, prueba cierta de que su razón había para siempre oscurecido, volvíase de espaldas a las rocas y al mar, y comenzaba una vertiginosa carrera por la llanura.

—¿Dónde va?

—Hay que detenerla.

—¿Y el cuerpo del niño?

Después de unos minutos de estupor y de indecisión durante los cuales la Trebeurdec se había alejado mucho, decidieron que seis hombres continuasen sondando el mar, y cuatro fuesen en busca de la pobre mujer, cuya silueta se perdía en lontananza.

La noche fué ruda para los habitantes de San Guenolé. Unos, con peligro de sus vidas, seguían buscando en el mar. Otros, en bandas, buscaban por la inmensa planicie que se extiende entre Penmarc y Pont-l'Abbé.

¿Cuál sería el resultado de sus esfuerzos? ¿Cuál era, sobre todo, la clave de este misterio que acaso no se penetraría jamás?

La opinión más verosímil era que el niño había sido tragado por las olas. Más entonces, ¿por qué aquella que le lloraba con un dolor tan agudo al que su razón no había podido resistir, corría para buscarle, lejos de la garganta por la que había desaparecido?

Muchos habitantes de San Guenolé y de Penmarc se hicieron esta pregunta, que quedó por responder.

Al día siguiente, al amanecer, se encontró a la Tredeurdec desvanecida en una zanja, cerca de Plomeur. Trájosela a San Guenolé. No quiso entrar en su casa. Encerróse en una cueva abandonada de la costa, junto a "la peña de las víctimas". Ya no gritaba. Una especie de estultez había reemplazado sus furores. Reía. Y su risa loca, más horrible que una queja, no cesaba sino para pronunciar esta palabra:

—"¡Robado!"

... ...

Annaik Lecorre había nacido en Penmarc. A los veinte años partió a una colocación, volviendo al país unos años después para casarse con Ivo Trebeurdec, un pescador; y el joven matrimonio se estableció en San Guenolé.

Con las economías de Annaik compraron una barca. Por un breve tiempo fueron felices. Pero un día, poco antes del nacimiento de su hijo, Ivo Trebeurdec no regresó. El mar, como a tantos otro, se lo había tragado.

Nació el niño, muriendo el mismo día de su bautismo. Fué uno de estos ángeles a los que se llama "ladroncillos del paraíso".

La viuda, en su dolor, tuvo consuelo. Apenas nacido y muerto su hijo trajéronle otro para cuidar. Venía de París. Llamábase Bernardo de Flée, y su padre, que le trajo, fué saludado por Annaik con el título de "señor conde".

Sabíase en el pueblo, que su madre había nacido en Keradennec, de una antigua familia de Quimper y que Annaik había estado colocada en otro tiempo en casa del marqués de Flée, tío del muchacho.

Era natural que se escogiese para ama de leche del pequeño Bernardo a esta antigua sirvienta de la familia, y que se la trajese el bebé a San Guenolé, porque el conde y la condesa de Flée, declase, que estaban en situación precaria.

Y era a estas pobres gentes a las que debía comunicarse hoy la gran desgracia.

Aquel que todos llamaban "pequeño Parisién" acababa de cumplir tres años. Annaik le había siempre guardado. Los padres, sin duda, no podían tenerle con ellos, o tal vez pensaban con razón que los aires de Penmarc eran mejores que los de París.

Y la viuda, con la ternura apasionada de aquellas que han sufrido mucho, se había sentido atraída hacia este niño. Era todo para ella, el niño nutrido con la leche destinada para su hijo, el ser querido que el sobrino de su antiguo señor le había confiado y que ella miraba como el más sagrado, como el más querido de los depósitos. Amaba en el su nombre ilustre, su cara fina, la dulce sonrisa de su boca y el acento tan tierno con que él la llamaba "mamá".

¿Era de extrañar que en esta catástrofe la razón de esta desgraciada mujer hubiese naufragado? No sólo su corazón había sentido los desgarros maternales, sino su razón,

M.E.C.D. 2016

LA MAS GRANDE ESPAÑA

TERESA DE JESUS

Para conmemorar la fecha en que la Dama Andante del Ideal Divino la Doctora Teresa de Cepeda y Ahumada, requiere de todo fiel cristiano el culto debido a su santidad, he vuelto a leer "Las Moradas". Yo no sé si es posible que pueda admitir aumento y hasta ponderación la devota reverencia, la sumisión admirativa que siento por la Santa Doctora, la más genial mujer femenina que produjo la fecunda almáciga de caracteres femeninos que es España.

"Las Moradas" es el libro más hondamente revolucionario que vió la luz en el siglo de oro de nuestra literatura. Es el libro más liberal y más castizo. Porque decir casticismo es decir libertad, puesto que jamás pueblo alguno sintió la libertad como Castilla cuando era verdaderamente castellana, cuando su vida local se refugia, se hace fuerte y se "encastilla" propiamente en sus municipios, en sus behetrías y en sus ciudades libres, con sus fueros admirables, sus "hermandades" y sus milicias ciudadanas, sus franquicias, sus justicias, sus exenciones, sus patrimonios, sus aldeas súbditas y su voto en Cortes. Y la primera de las ciudades libres castellanas fué Avila de los Caballeros, ciudad vertebrada, ciudad señera, ciudad soberana de pueblos y reyes, a los que coronaba o despojaba de su autoridad real con igual facilidad y desembarazo, como ocurrió con Enrique IV a cuya estatua desnudaron los caballeros avileses, destronándolo en efigie.

Así era Teresa de Cepeda, la "fémina inquieta y andariega", la mujer de alma más libre y de corazón más esclavo de la Divinidad que paseó por el mundo la fe y su amor por Cristo.

Me seduce, sobre todo, el estilo milagrosamente sencillo de Santa Teresa. Yo quisiera ser como ella espontáneo, naturalísimo, paraje—como decía Sánchez Rojas—que recoge todos los ecos, espejo que refleja todas las imágenes, regato por donde corre el agua de la sierra, graciosamente y libremente. "Las Moradas" son el libro más natural, más íntimo, más a flor del alma y de la vida que conozco. El pequeño campo doméstico y familiar, la huerta casera, el pejugal humilde y frondoso, fueron los que surtían al espíritu de Santa Teresa de aquellas metáforas ingenuas, de aquellas imágenes "in puris naturalibus" de que se servía para su mística comunión con Dios. Decía Unamuno que en la obra de la Santa de Avila se ven las dulces huertas interiores de aquella tierra grave, austera, tan llena de roca, de granito, de hueso, de pura vértebra de la recia osamenta castellana. Pero ¿qué es el campo mismo, la pintura de Dios, más que un ramillete de metáforas o toda una metáfora?

Me enamora la literatura "agraria" de la insigne Doctora Mística, que extrae y sorbe su misticismo de la entraña misma de la madre tierra. Hay un pueblecillo serrano de la provincia de Avila donde la Santa pasó, en sus mocedades, una temporada, en casa de unos parientes, y donde leyó algún libro de edificación piadosa, lectura que le sirvió después, como otras, para el edificio de su doctrina. Y como aquella lectura se hizo alternándola con la contemplación de la naturaleza, moviendo la vista a cada rato desde las letras del libro piadoso a las que Dios escribió por sí mismo en el que llamamos libro de la Naturaleza, la impresión que aquel paisaje dejó en su alma fué de seguro el cimiento ideal de su obra de fundadora y la idea genitora de "Las Moradas".

Todos los libros de Santa Teresa dan la sensación de una plática de una sencilla amonestación familiar. Escribe para sus monjitas, y como sus monjitas son sencillas, escribe sencillamente, llanamente, maternalmente. Cuando se le lee, parece que se la está oyendo; su jovialidad, su llaneza, su gravedad simpática, sobre todo cuando trata de asuntos espirituales, su punzante ironía—ironía mansa, alegre y sin hiel, de mujer avilesa—transciende de sus labios como una sonrisa, colma el vaso, cautiva, seduce. La lengua en que habla la Doctora de Avila es la corriente en la España de entonces, la que se hablaba en la plazuela, en la venta, en el mesón; la que entendían todos, la que penetraba en el corazón de todos, rica en modismos populares, en giros y expresiones gráficas, flexible, apta para toda suerte de expresiones, desde las más alambicadas y sutiles, a las más llanas y vulgares, de tal suerte que su riqueza de tonos, de inflexiones y matices aturde y espanta al más letrado por su abundancia, su precisión y su maravillosa verdad.

En aquel pueblecito de Becedas, donde la Santa fortaleció su alma y su cuerpo juveniles, terroso, achaparrado, con la caparazón bermeja de los tejados bruñidos por un sol de fuego, aprendió Teresa a amar a la tierra con amor de caridad, ansiosa de dulcificar su carácter áspero, rudo, pétreo, hablándole con lenguaje sencillo, mimoso, cordial, y buceando en su entraña en busca de un alma, a través de la ósea caparazón geológica que la oculta, como las ciclópeas murallas de Avila recelan y amadrigan el alma de la ciudad castellana. Y allí debió de brotar el pensamiento capital de "Las Moradas", en cuyo castillo interior la mente no atina a moverse sino hacia arriba, cara al cielo. El castillo de "Las Moradas" es la ciudad de Avila, con sus murallas y los cubos de éstas, que obligan, al cercarla y privarla de horizontes, a mirar al cielo.

Yo tengo para mí, sin blasonar de filólogo, que "Las Moradas" y "Camino de Perfección", "Las Mudaciones" y "La Vida", los versos y las cartas, sobre todo las maravillosas cartas de Santa Teresa, son el testimonio más fiel, más elocuente y más bello, el vestigio más preciado y completo del lenguaje "hablado", de la manera popular de decir del siglo XVI, cuando ya la literatura del siglo de oro comenzaba a inficionarse del culterismo y barroquismo con que se había de adornar y emperegilar su decadencia.

Teresa de Cepeda, la "fémina inquieta y andariega", es la Dama Andante del Ideal Divino, la Ingeniosa Hidalga de la caballeresca Avila, Nuestra Señora Doña Quijote de la España hidalga y dominadora del mundo entonces conocido. La mujer que nos cuenta, con grato calor de intimidad, la calidad y sazón de su amor por el Esposo, que es su Ideal ultraterreno, pero teniendo clavados firmemente los pies en el corazón del terruño como las raíces del árbol santo de la Religión, es la mujer animosa y bizarrísima, que lejos de perderse en los oscuros laberintos de la vida interior, padece, viaja, sufre, recibe ultrajes, soporta calumnias, funda conventos, conversa con villanos lo mismo que con caballeros, aconseja al César Carlos V de igual manera que alecciona al más intonso labriego, y tanto placer encuentra, o acaso más, al engullir los higos secos que encuentra, por toda vianda, en un lugarejo, para reponer el cuerpo hambriento y fatigado, como en gustar los suculentos manjares del palacio ducal o arzobispal.

Como nuestro héroe manchego, Alonso Quijano el Bueno, Teresa no se conforma con orar en el momento de la pelea. Ella misma coge sus armas y, a campo traviesa, sin tretas ni habilidades, con el cuerpo descubierto, ofrece seguro blanco a las balas de sus enemigos, enarbola su estandarte, y sin más arma que su pluma milagrosa, vence siempre por amor de Dios, movida del "deseo sabroso de gozar el alma de El", e impulsada por el ansia infinita, en aquellos trabajos que la "hacen tener más alto vuelo", de sentirse siempre en la divina compañía de su Esposo.

José G. ACUÑA.

EL MONUMENTO AL SOLDADO CUBANO

Nos cablegrafían desde El Havre que ayer embarcó en aquel puerto, a bordo del "París", el brillante pintor valenciano Rafael Sanchís Yago, tan admirado en Cuba. Sanchis Yago viene ahora a Nueva York para inaugurar personalmente su nueva exposición de retratos en las famosas Dudensing Galleries. La apertura de aquélla se celebrará en los primeros días del entrante noviembre, patrocinándola el hispanófilo Archer Milton Huntington.

Otro gran artista, valenciano también, embarcará el próximo día 26 para América, el laureado escultor Ramón Mateu, que se dirige otra vez a la Habana con sus nuevas obras y magníficos proyectos. Entre éstos figura el colosal monumento al Soldado Cubano que, según los que lo conocen, será la obra maestra de Mateu.

LA FIESTA DE LOS CONSULES HISPANOS EN HOMENAJE A LA RAZA

Para el próximo domingo por la tarde está anunciado el banquete popular que presidido por todos los cónsules hispanos organiza anualmente la Unión Benéfica Española, de Nueva York, como homenaje a la raza. La fiesta de este año, que hubo de aplazarse para no restar brillantez a la de Filadelfia, se espera que supere en lucimiento a las de años anteriores.

PELICULAS ESPAÑOLAS EN NUEVA YORK

El presidente de la Film Española, señor conde de Peracamps, que acaba de llegar a Nueva York, trae consigo para exhibirlas las últimas producciones de aquella empresa, entre las que figuran "Curro Vargas", "Diego Corrientes", "Rosario La Cortijera", "Mancha que limpia", y "La medalla del torero". Se anuncian también para muy pronto "El Abuelo", de Galdós, y "Currito de la Cruz", de Pérez Lugín.

"LA NOCHE DEL SABADO", DE BENAVENTE, SE ESTRENA EN INGLES

Para la semana próxima anuncia Eva le Gallienne el estreno de la traducción inglesa de "La noche del sábado", de Jacinto Benavente, cuya representación se espera con extraordinaria expectación.

RAQUEL MELLER DEBUTA EL DIA 25

La famosa cancionista española reaparecerá el 25 del actual ante el público neoyorquino, y tres semanas después comenzará su segunda tournée por los Estados Unidos.

ASUNTOS QUE SOMETERAN AL CONGRESO IBERO-AMERICANO DE AVIACION QUE SE CELEBRARA EN MADRID, LOS ESPAÑOLES

El objeto principal de este congreso es obtener una convención comercial aduanera y establecer un tratamiento favorable a la provisión de aparatos para la navegación aérea hispano-americana

MAS DE CUATROCIENTAS BALLENAS PESCADAS EN GALICIA

Función en Valencia a beneficio de la Beneficencia Valenciana de la Habana, a la que asistieron las autoridades y cónsules. España asistirá a la reunión obrera internacional de Méjico

MADRID, octubre 14 (SR).— El objeto principal del Congreso Ibero Americano de Aviación que abrirá sus sesiones el día 25 del corriente es obtener una convención comercial aduanera y establecer un tratamiento favorable a la provisión de aparatos para la navegación aérea, pretendinedo España abastecer a los países de la América Latina de los equipos necesarios. Propondrán igualmente una convención para el apoyo mútuo en la organización de líneas aéreas internacionales, siendo uno de los asuntos de mayor interés crear la Unión Ibero Americana de Navegación Aérea presidida por España, deseosa de extender su influencia a Portugal y el Brasil en cuestiones de aviación.

En efecto, la Comisión ejecutiva del primer Congreso Ibero-Americano de Aeronáutica trata de llegar a un convenio internacional, inspirado en el llamado convenio de Cina, referente a una area de navegación internacional aérea y a establecer reglas finales sobre las comunicaciones aéreas entre España y Portugal y los países ibero-americanos. Los miebros del actual comité organizador serán los delegados españoles en el Congreso.

La delegación española someterá entre otros, los siguientes asuntos al Congreso:

Discusión y adopción de una terminología para la legislación aérea, en español y en portugués.

Estudio de la legislación internacional aérea existente con relación a los intereses ibero-americanos y la adopción de las reglas convenientes.

Bases para la coordinación internacional de los servicios auxiliares de la navegación aérea.

Exhibición de datos técnicos y estadísticos acerca del desarrollo aeronáutica, estaciones aéreas y aviación comercial ibero-americano sobre aduanas y transportes para el suministro recíproco de materiales prima y productos manufacturados para la aeronáutica.

Estudio de los medios para enviar pilotos instructores españoles a los países hispano-americanos o para recibir los hispano-americanos en las escuelas superiores españolas, y viceversa.

La delegación española propondrá que el próximo Congreso se celebre en un país de habla portuguesa, en Brasil o Portugal.

400 BALLENAS PESCADAS EN GALICIA

VIGO, octubre 14. (AP).— En la campaña ballenera realizada en aguas de Galicia este año se pescaron más de cuatrocientas ballenas, siendo este número el mayor que se ha cogido desde el establecimiento de esta clase de pesquerías en las costas gallegas.

El valor de las grasas, el guano y el aceite obtenidos de las ballenas cazadas ascienden a un millón de pesetas.

FUNCION EN VALENCIA A BENEFICIO DE LA BENEFICENCIA VALENCIANA DE LA HABANA

VALENCIA octubre 14. (Prensa Aliada). Anoche se celebró en el Teatro Principal de esta ciudad una función a beneficio de la Beneficencia Valenciana de la Habana, que goza de general consideración y respeto en toda la región por los grandes servicios que viene prestando a los valencianos desamparados de Cuba, a los que atiende en sus necesidades o repatria en caso de necesidad.

El teatro se vió lleno de un público distinguido, entre el cual se hallaban las autoridades civiles y militares de esta ciudad y el cuerpo consular.

ESTADO DEL TIEMPO EN ESPAÑA

MADRID, octubre 14. (AP).— El Observatorio Meteorológico anuncia buen tiempo con calor. La temperatura máxima fué de 30 grados en Badajoz y la mínima de 5 en Palencia. Las temperaturas máxima y mínima en Madrid fueron 24 y 12 grados, respectivamente.

EL AVIADOR GALLARZA DESTINADO A CARTAGENA

MADRID, octubre 14. (UP).— El capitán aviador González Gallarza, que hizo el vuelo Madrid-Manila marchará en breve al Aeródromo Alcazares en Cartagena para dirigir el curso de las prácticas de aviación.

REGISTRA UN TEMBLOR DE TIERRA EL OBSERVATORIO DE TOLEDO

MADRID, octubre 14. (AP).—Comunican de Toledo que en el Observatorio de aquella ciudad se ha registrado un temblor de tierra cuya distancia epicéntrica se supone a nueve mil quinientos kilómetros.

EL GOBIERNO ESPAÑOL ORGANIZARA A LOS TRABAJADORES

MADRID, octubre 14. (AP).—El ministro del Trabajo, señor Aunós, ha repartido entre sus compañeros de Gabinete varias copias acerca del proyecto de sindicalización obrera española para tratar el asunto cuando se reúna el consejo en un plazo breve.

Serán consultadas las sociedades obreras antes de promulgarse esa ley, la cual organizará a los trabajadores españoles en una falanje de importancia, con arreglo a disposiciones oficiales que favorecerán el ejercicio del trabajo.

ESPAÑA ASISTIRA A LA REUNION OBRERA INTERNACIONAL DE MEXICO

CIUDAD MEXICO, octubre 14.—(AP). Los problemas del trabajo organizado en muchas partes del mundo serán objeto de discusión por unos treinta jefes obreros de distintos países europeos, los Estados Unidos, Hispano-América y el Extremo Oriente que se reunirán en esta ciudad el 21 de octubre y que permanecerán en sesión hasta el 6 de noviembre. Vienen a Mexico como huespedes y a invitación de la Confederación Regional del Trabajo mexicana, la organización proletaria más fuerte del país.

La reunión no tiene carácter de convención obrera internacional, pero los funcionarios obreros de esta ciudad confían en que este cambio extraoficial de ideas beneficiará el movimiento proletario en todos los países. La Confederación Regional del Trabajo ha preparado un programa de fiestas para los visitantes, en el que figuran excursiones a lugares interesantes de México y banquetes a los que asistirán el Presidente Calles, el Gobierno y los funcionarios obreros.

Se confía en que el Presidente William Green, de la Fedración Americana del Trabajo, sea uno de los visitantes. Algunos de los que han aceptado las invitaciones son: J. W. Brown, secretario de la Federación Internacional de Amsterdam; Edo Fimen, secretario general de la Federación Internacional de Transportes; Lindley, secretario general de la Federación obrera de Suecia; Durr, Secretario de la Federación Obrera de Suiza; A. A. Purcell, jefe laborista británico y miembro del Parlamento; C. Mertens presidente de la Federación Obrera de Bélgica; Z. Zulawski, secretario general de los gremios obreros de Polonia; y R. Dissman, jefe de la Unión Metalúrgica de Alemania.

España, Francia Italia y Austria estarán también representada así como la Argentina; Chile; Perú; Ecuador; la mayor parte de las repúblicas centro-americanas; China y Japón.

SE PROPONE EL . . . . .

Viene de la página 9

El señor Rodríguez Quintela está conforme con que se conceda el voto de confianza; pero aumentando la comisión con una parte de miembros de la Asamblea.

El señor Rodríguez dice que apoya la proposición de Baños, porque sería restarle fuerza y prestigio a la Comisión Ejecutiva.

El señor Carracedo no cree que debe concederse voto de confianza, la Comisión Ejecutiva debe planear solución al conflicto y traerla a la discusión de la Asamblea.

El señor Pérez Cabo; pide que sea la Comisión Ejecutiva la que resuelva el asunto; pero que la Asamblea quede en receso y luego apruebe lo que la misma haga.

El señor Naya pronuncia un largo discurso apoyando la proposición del señor Baños, haciendo algunas aclaraciones de carácter político hechas a petición del señor Bahamonde.

El señor Bahamonde, después de hacer aclaraciones a las aclaraciones del señor Naya, propone que se conceda el voto de confianza al Ejecutivo y a la Sección de Sanidad, para que resuelva el asunto de la manera más conveniente y traiga la solución a la Asamblea.

El señor José Bargueiras, abandona la presidencia, para protestar de las calumnias y rumores que circulaban alrededor del asunto que discute y que perjudica al partido a que pertenece y explica ampliamente su actuación y la de sus partidarios en relación con el problema actual, actuación que ha sido tan honorable como la del mejor, lo mismo que la de sus amigos.

No se opone a que se conceda el voto a la Comisión Ejecutiva. Pero se niega a formar parte de la Comisión, porque en algunas comisiones suelen ocurrir cosas con las cuales nunca estuvo conforme.

Pide, que ya que no se ha hecho, que se declare cesantes a todos los médicos.

El señor Bouza, eso no se puede hacer en esa forma. Hay que hacerlo fundándose en el abandono de sus cargos.

El señor Bargueiras termina pidiendo que se apruebe la moción del señor Baños; pero que el voto de confianza se limite a que la Comisión haga un estudio y lo traiga a la discusión de la Asamblea.

Después de cinco horas de debate la Asamblea concede un voto de confianza a la Comisión Ejecutiva para que resuelva el problema médico

El señor Baños ratifica; elogia el patriotismo de los señores Bahamonde y Bargueiras así como el patriotismo de todos los señores apoderados y asociados. Y mantiene que por patriotismo debe concederse el voto de confianza; pues si tenemos fe en el prestigio de la labor de la Comisión Ejecutiva, fiemos en su integridad para que resuelva el asunto con prestigio para todos. El momento es de justicia, de prestigio y de honor para todos los gallegos. Debemos conceder el voto de confianza.

El señor Bargueiras declara suficientemente discutido el asunto.

El señor Carracedo: declara que los Apoderados de la Unión Gallega no votarán el voto de confianza, porque lo considera contraproducente.

Se aprueba el voto de confianza a la Comisión Ejecutiva por 76 votos.

Los de Unión Gallega no votaron.

Eran las 2 a. m.

CARTA DEL SR. SECRETARIO DE SANIDAD ALOS PRESIDENTES DEL CENTRO GALLEGO Y DEPENDIENTES

El Sr. Secretario de Sanidad doctor Francisco María Fernández envió ayer a los presidentes del "Centro Gallego" y del "Centro de Dependientes" la siguiente carta:

Sr. Presidente de la "Asociación de Dependientes del Comercio de la Habana".

Señor:

Habiéndoseme informado por algunos de los facultativos de la Secretaría de Sanidad, que vienen prestando el servicio de auxilio a ese Centro, de que se les habían hecho manifestaciones relativas a que el mismo contaba ya con personal médico propio, para hacerse cargo nuevamente de la asistencia médica de sus asociados enfermos, ruego a usted tenga la bondad de manifestarme, a la mayor brevedad posible, si es cierto que ya ese Centro cuenta con el personal médico necesario, a fin de proceder a la inmediata entrega de la Casa de Salud "La Purísima Concepción", ya que el Gobierno se hizo cargo de la misma por razones de humanidad y con notorio perjuicio para la Administración, y se encuentra deseoso de resolver, por su parte, cuanto antes, un estado de cosas que no puede ser indefinido.

Cumple a mí deber manifestarle, además, que una vez entregados los servicios médicos de la Quinta al cuerpo facultativo que ustedes designen, la Secretaría de Sanidad y Beneficencia, continuará ejerciendo una serena, aunque estricta vigilancia, para hacer que todos los servicios estén dotados como lo disponen las Leyes y disposiciones vigentes, cuya aplicación está dispuesta a hacer cumplir en todos los momentos.

De usted atentamente,

(F.) Dr. M. Fernández,
Secretario de Sanidad y Beneficencia.

Igual carta le ha sido enviada al señor Presidente del "Centro Gallego" y cuyas cartas serán contestadas en breve.

ELOGIANDO LA LABOR DE MARIANO MIGUEL

NUEVA YORK, octubre 13. (Zárraga, desde nuestra Redacción en el Hotel Alamac, Broadway and 71st. Street) —Acompañados galantemente por los señores Martínez Ibor, José Antonio Ramos y Martínez Castells, visitamos ayer el Pabellón de Cuba en la Exposición de Filadelfia y el Palacio de las Exhibiciones Extranjeras, entre las que tan brillantemente se destacan y se admiran las cubanas.

Aunque de estas hemos de ocuparnos con toda la amplitud que merecen, permítasenos que hoy nos limitemos a consignar que en la sección artística sobresalen dos bellísimos lienzos de nuestro laureado compañero Mariano Miguel, para cuyas producciones de intensa y sólida cultura hemos escuchado en Filadelfia los más calurosos elogios. Los dos cuadros que Mariano Miguel expone forman parte del grupo que este pintor hace bajo el título de "El Apostolado de las Madres".

HISTORICOS Y ARQUITECTONICOS, TIENE GRANDES ATRACTIVOS PARA EL TURISTA PALMA DE MALLORCA, PAIS DE RECUERDOS

La Lonja gotica y los hermosos baños árabes, sus columnas y sus capiteles, arcos y cúpulas, ofrecen al espíritu momentos de evocadora emoción.—La región de Elche es fiel trasunto de Egipto

(Por UN TURISTA INGLES)

Surgen montañas y peñascos de un gris argénteo en el plácido mar de zafiro. Se diría una isla de ensueño. Después, dejada la isla de Dragonera, peña aislada de Mallorca, aparece la costa dorada y rojiza entre dos faros blancos cerca de Cala Figuera, y al otro lado de la inmensa bahía se ve Cabo Blanco.

A la mano izquierda, el castillo de Bellver sobre su colina de pinares, domina espléndidamente la ciudad de Palma, que extiende la línea de sus casas junto al mar, destacándose lag ran catedral con sus botareles entre una selva de mástiles y de palmeras. Pronto se descubre que esta ciudad de Palma, que quizá parezca poco interesante a primera vista, está llena de encantos.

Dos edificios, sobre todo, se recuerdan siempre con gusto: la Lonja y los Baños Arabes.

No son muy fáciles de hallar los Baños Arabes. Atravesando calles tranquilas y pasando bajo un arco, se llega a un jardín lleno de rosas y claveles, y a un lado de este jardín está el antiguo edificio, con sus doce columnas árabes gastadas por el tiempo y los capiteles de diverso estilo bajo arcos de herradura que sostienen una cúpula de ladrillos. El conjunto tiene una armonía extraña, y es uno de los más encantadores restos del arte de los árabes.

Aun mayor es la belleza y originalidad de la Lonja gótica que tanto gustó al emperador Carlos V cuando visitó Mallorca hace cuatro siglos. Con sus proporciones armoniosas, los finos adornos como de encaje, las ventanas delgadas y elegantes, las esbeltas columnas del interior, sin basas ni capiteles, es insuperable esta obra de Guillermo Sagrera, de Felanitx.

En otras, más antiguas, calles de Palma, a cada paso se encuentran detalles interesantes de escultura, en puertas y ventanas, trozos de arquitectura rara y característica, figuras y escudos de piedra, aleros exquisitamente tallados, ajimeces esbeltos en edificios góticos del siglo quinceno, maravillosos patios con escaleras de piedra hermosamente esculpida, columnas y capiteles magníficos, y, entre las columnas, airosas bóvedas de poca altura.

LA COSTA MARAVILLOSA

Un paseo de algunos días por la costa, desde Andraitx hasta Pollensa, da bien idea de la gran belleza y variedad de esta pequeña isla. Unos cuantos pasos conducen de la sierra al mar radiante, de huertos en flor a pinares sombríos. De pronto, al cabo de larga subida parece que la tierra no existe y la isla entera se precipita en el mar; después, en un instante, a una vuelta del camino, se esfuma celeste visión tan súbitamente como vino y se abre un barranco sombrío donde ya no brilla el sol.

Las casas macizas de Estallenchs se amontonan en una gran quebrada de altos montes debajo del picacho de Galatzó; más bajo crecen altas palmeras donde la hondonada se acerca al mar.

En una mañana caliente del mes de Junio todo se destaca bajo el cielo ceniciento: las nueces todavía verdes en los nogales, las almendras de un gris verdoso, las flores naranjadas de los granados, algunos últimos racimos de cerezas, innumerables limones de oro pálido en el follaje oscuro, las vainas pendientes de los algarrobos de un verde muy claro, convólvulos azul oscuro y la blanca espuma de los arrayanes en flor. Planteles de tomates se convierten en plantíos de viñas al acercarse a Benalbufar, pueblo empinado sobre el mar en un terreno blanquecino que produce uva blanca para la malvasía.

LA CELDA DE CHOPIN

Por fin, el camino se vuelve más sensato y empieza a bajar lentamente a Valldemosa pasando entre nudosos troncos de olivos. Valldemosa, lindamente situada en un valle de montañas abruptas y cubiertas de árboles, es una pequeña aldea de casas altas de piedra maciza cerca del célebre convento cartujo y aquí el pequeño jardín del claustro cerca de la celda en que vivió Chopin, está lleno de flores. Desde Valldemosa hasta el mar es el país de Raimundo Lulio. Se ha dicho que Giotto, de haber construido una aldea, la hubiera hecho parecida a Deyá. Después de montañas y quebradas y bahías con peñascos escarpados, aparece la aldea trepando por un collado abrupto cortado en murallas de frutales por encima de un valle de limoneros bajo las altas cumbres de las montañas. Cerca de Soller se empieza la tremenda subida al Gorch Blau y al monasterio de Lluch, llegando finalmente a más esplendores de la costa cerca de Pollensa, ese pueblo encantador de calles antiguas y estrechas. Más allá, Alcudia duerme en sus ruinas romanas.

La costa Este también tiene su encanto. No se hallará agua más transparente que la del mar cerca de la cueva de Artá o del mismo mar filtrado al través de las rocas en el lago de la cueva del Drach. La Cala Ratjada se vé entre pinares, o el mar aparece por encima de selvas de almendros. Se recuerda que esta isla, que parece vivir en perpetua juventud de flores y de sol, es tierra de civilización antiquísima, un país de misteriosas construcciones prehistóicas y de restos de los fenicios, de los griegos, de los romanos y de los moros.

EL PAISAJE MARAVILLOSO DE ELCHE

Volviendo a la península y llegando a Alicante, mucho antes de llegar a Murcia, yendo desde Granada, el que vive acostumbrado a estar viendo pardos eriales e interminables hileras de cerros desnudos moteados de acebos con algunas parcelas cuidadosamente cultivadas en las proximidades de cada arroyuelo, se queda atónito cuando sus ojos se encuentran con el indescriptible verde jade de las palmas que semejan enormes plumas ondeantes.

El esplendor exótico, la exuberante frondosidad de estas palmeras contrasta con un suelo dorado y rosáceo inundado de un sol que hace temblar el aire sobre la arenosa tierra que bordea el oasis portento so. Al poniente, y no lejos de Alcantarilla, los distantes cerros toman aspectos de pirámides azules triangulares. El pálido y extenso desierto, aislados grupos dep almeras, los conos del horizonte vaciados en un fondo azul turquesa y el cielo ardiente que cobija todo el paisaje, nos dan un fiel trasunto del Egipto.

Pero cuanto este verdadero bosque de palmeras empieza a llenar todo el paisaje es cerca de Elche, muy detrás de Murcia y a pocas millas de Alicante.

LA VIDA DE LAS PALMERAS PARTE DE UNA PRESA CONSTRUIDA POR LOS ARABES

Elche, con sus casas de tejados planos, se halla en un cerro de cincuenta piés de alto, en medio de las palmas. Desde la población parten hollados y polvorientos carriles para los famosos plantíos que tienen sus cimas bañadas por el sol y sus raíces regadas por débiles corrientes de agua. Los árabes construyeron una presa en el río Vinalapó, a una legua de Elche, de donde parte toda la vida para la arboleda, y ellos fueron los que trajeron la palmera de Berbería y convirtieron en un jardín un erial.

Hay dos fincas, el "Jardín del Cura" y el "Jardín del Carmen", que pueden verse siempre; en la primera está la palmera famosa que, abandonando la costumbre de la **foenix dactilifera**, ha echado siete retoños del tronco, a unos cuantos piés del suelo, que se hallan sostenidos por un soporte de madera. Según el guarda del "Jardín", el árbol tiene 200 años.

120,000 PALMERAS EN ELCHE

En el "Carmen" hay una casahabitación con azotea y con un mirador acristalado desde donde se domina un panorama grandioso: en todas direcciones, un mar de copas de palmas no interrumpido en todo su espesor verde azulado más que por enormes ramos de flores como cascadas enormes de blondo lino. Las palmeras que producen dátiles son las hembras, no habiendo sino pocas que son machos (entre el total de 120,000 que hay allí), las cuales llenan dos misiones, o sean, esparcir el polen que asegura la cosecha de dátiles, y proveer de hojas, que, después de atadas en haz en el arbol y de haber cambiado su verde jade en limpio crema, son cortadas y distribuidas por todo el mundo en las fiestas religiosas de Domingo de Ramos.

UNA BAILARINA, UN DIPLOMATICO Y EL VIAJE DE LA REINA RUMANA

LONDRES, octubre 14.—(U. P.) —El corresponsal en Viena de la Westminster Gazette" ha cablegrafiado que el encargado de Negocios de la Legación Rumana en Washington, Djuvara, ha presentado su renuncia declarando que no está dispuesto a servir a las órdenes de una bailarina.

El corresponsal añade que el diplomático rumano se refiere probablemente a Madame Loie Fuller, la célebre artista, que actúa como agente de vanguardia de la Reina María en su viaje a los Estados Unidos. Madame Fuller se encuentra ahora en Nueva York a donde llegó hace una semana a bordo del Olimpia diciéndose entonces que había ido a ese puerto para preparar la llegada de la soberana rumana.

JUZGADO DE GUARDIA

DOS INTOXICADAS

Eulalia González y Laudelina García, de 17 y 24 años de edad respectivamente y domiciliadas en Escobar 92, fueron asistidas en el segundo centro de socorro, de graves síntomas de intoxicación por ingestión de sustancias alimenticias.

Manifestaron a la policía, que después de haber comido un pedazo de queso blanco, tomaron una copa de sidra, cada una, sintiéndose al poco rato indispuestas, ignorando si el queso estuviese en malas condiciones.

UNA QUEMADA

María Delia Gabré, de la Habana, de 20 años, vecina de Corrales 71, fué asistida de gravísimas quemaduras diseminadas por la parte anterior del torax, región cervical y brazo izquierdo, que dijo se causó en su habitación, en los momentos que hacía un poco de tilo en un reverbero y se friccionaba a la vez su cuerpo con alcohol, teniendo la desgracia de volcarse el reverbero e incendiársele los vestidos.

SALIERON PARA BARCELONA, DONDE HAN DE PASAR VARIAS SEMANAS, LOS REYES DE ESPAÑA CON LAS DOS INFANTAS

Durante la estancia de la familia real en la ciudad Condal se celebrará en ella consejo de Ministros, lo que se cree que es un acierto por ser la primera vez que se reune allí el Gobierno

HA SIDO INAUGURADO EL BANCO DE PREVISORES DEL PORVENIR

Se anuncia la formación en los Estados Unidos de una amplia combinación mundial para estabilizar el precio del cobre, en la que tiene participación la compañía de Rio Tinto, de España

MADRID, octubre 14. A.P. A las 8 y 40 de la noche de hoy, salieron los Reyes don Alfonso y doña Victoria con los infantes Beatriz y Cristina para Barcelona, donde pasarán varias semanas, acompañándoles hasta la Ciudad Condal el Jefe del Gobierno, general Primo de Rivera.

Acudieron a la estación a despedir a los soberanos y al marqués de Estella las autoridades civiles y militares y numeroso público, que vitoreó a los Reyes.

IRA A BARCELONA TODO EL GOBIERNO PARA CELEBRAR CONSEJO CON EL REY ALFONSO

MADRID, octubre 14. A.P. Con motivo de la estancia de los Reyes en Barcelona se celebrará en la Ciudad Condal un consejo de ministros la semana próxima, siendo esta la primera vez que un Gobierno español se reúne en pleno en Barcelona.

LA ESTANCIA REGIA EN BARCELONA CONSTITUYE UN ACIERTO

MADRID, octubre 14. A.P. El periódico El Debate elogia el viaje de los reyes a Barcelona, diciendo que obedece a un criterio personal firme, que avivará, estrechándolas, las relaciones entre el Gobierno y Cataluña, siendo testimonio de esto la atención que se presta a tan importante región española. Cree que constituye un acierto, que da caracteres de permanencia a la visita, la celebración de un consejo de ministros en la Ciudad Condal.

Considera "El Debate" que esta determinación del soberano es un paso gigantesco para incorporar espiritualmente Cataluña al resto de España, aunque los catalanes dejen bien marcada la personalidad vigorosa que poseen.

CONSEJO DE MINISTROS EN EL PALACIO REAL DE MADRID

MADRID, octubre 14. A.P.—Esta mañana se celebró en el Palacio Real un consejo de ministros, bajo la presidencia del Rey Alfonso.

El general Primo de Rivera expuso al monarca un resumen de la vida política interior de España, que acusa tranquilidad y de las relaciones de España con los demás países.

Dijo el marqués de Estella que la Reina doña Victoria permanecerá pocos días en Barcelona, a causa de verse obligada a ir a Londres para someterse a un tratamiento médico. La dolencia que aqueja a la augusta soberana no reviste importancia.

El general Primo de Rivera ha declarado que el Príncipe de Asturias se encuentra mejorado de su dolencia, pudiendo hacer ya la vida corriente.

Terminado el consejo de ministros, se firmó en el ministerio de Estado el convenio de arbitraje entre España y el Uruguay.

LA COMPAÑIA DE RIO TINTO ENTRARA EN LA COMBINACION DEL COBRE

LONDRES, octubre 14. S.R. Ayer se registró una nueva alza de 17 chelines y 5 peniques en el precio del cobre en la Bolsa de Metales de esta ciudad teniendo un avance por tonelada de 25 chelines en dos días, lo que se atribuye a la especulación de compra por el anuncio de la formación en los Estados Unidos de una nueva y amplia combinación mundial para estabilizar el precio del cobre. Se decía que también estaba incluida la Compañía de Rio Tinto, la poderosa empresa minera de cobre española, pero el "Daily Mail" informa que no ingresará hasta que haya cumplido ciertas condiciones indispensables, aunque si es cosa cierta que está en completa inteligencia con los demás intereses de la combinación.

INAUGURASE EL BANCO DE LOS PREVISORES DEL PORVENIR

MADRID, octubre 14. U.P. Se ha inaugurado el banco de la sociedad Los Previsores del Porvenir, con asistencia del Rey don Alfonso, el jefe del Gobierno, general Primo de Rivera, el capitán general de Madrid, las autoridades y personalidades más salientes.

El presidente de Los Previsores pronunció un brillante discurso haciendo la historia detallada de la organización de la sociedad, describiendo la lucha sostenida y exponiendo lo que será el Banco, constituido con la unión de cincuenta y cinco mil voluntades. Terminó diciendo que "tendrá en el mismo autoridad quien al frente de nosotros es el primer magistrado de la nación".

El marqués de Estella, en nombre del Rey y del Gobierno, elogió la actuación de Los Previsores del Porvenir, cuya organización, dijo representa el resurgimiento de la ciudadanía española. "Los Previsores" constituyen una fuerza política sana—dijo el general Primo de Rivera —y terminó agradeciendo al Rey Alfonso que se haya puesto a la cabeza de los previsores.

El Rey Alfonso repartió varias libretas de ahorro entre los huérfanos asilados.

BANQUETE EN SEVILLA AL MINISTRO DE MEXICO

CIUDAD MEXICO, octubre 14. S. R. Después de la entrega de los terrenos destinados al Pabellón de México en la Exposición Ibero Americana de Sevilla, hecha por el Comisario Regio al ministro de este país en España, le fué ofrecido un banquete grandioso en el Palacio de Arte Antiguo.

REGRESA DE ESPAÑA A MEXICO EL ACTOR GOMEZ DE LA VEGA

CIUDAD MEXICO octubre 14. S. R. Ha regresado a esta capital procedente de España, el actor mexicano Alfredo Gómez de la Vega, reconocido en España y en toda Europa como una de las primeras figuras del teatro latino contemporáneo.

EL CINCUENTENARIO DE "LA ATLANTIDA" DE VERDAGUER

BARCELONA, octubre 14. A.P. La Academia de Artes y Letras está organizando el cincuentenario de "La Atlántida", de Verdaguer, que se celebrará con inusitada solemnidad en el mes de mayo del año próximo, con unos juegos florales regionales.

HACIENDA, CONTRA . . . .

Viene de la PRIMERA página

que ha habido ocultación o que las mercancías en todo o en parte han tratado de introducirse ilegalmente en los Estados Unidos de América, se denegará el nuevo despacho, sin perjuicio de las responsabilidades que fuesen exigibles.

TERCERO:—Que a los efectos de la exportación de puertos cubanos para otros extranjeros, de licores embriagantes, será requisito indispensable para correr la póliza le exportación además de consignar el nombre del consignatario en el puerto de destino, acompañar la orden del mismo que motive el embarque, jurando el exportador que el embarque se efectúa a dicho consignatario por virtud de convenio con el mismo.

CUARTO:—Si por el tonelaje, tamaño, tipo del buque, duración del viaje, cambio de nombre o por otra circunstancia, la Administración tuviese duras sobre el destino de las mercancías cuyo embarque se solicite, estará obligado el embarcador a ofrecer justificación concluyente, sobre los extremos indicados para demostrar que la exportación no persigue fines ilícitos; pudiendo la Administración, si los estimase procedente, consertirla bajo la fianza que imponga para ello.

QUINTO:—Será requisito inexcusable para traficar estar en posesión del cuaderno de bitácora o log book al hacer su entrada en puertos cubanos, llevado con arreglo a las leyes que rijan la embarcación. Mientras no se presente ese libro, además de la multa procedente no se despachará el barco. Será obligación de los capitanes conservar ese libro, a pesar de todas las contingencias, a fin de que pueda la Administración conocer todos los antecedentes que deben hacerse constar en aquel. Las notas de salida para puertos cubanos de puertos extranjeros se autenticaron ante la autoridad de Aduana del puerto extranjero al ser despachados.

SEXTO:—Los Administradores de Aduanas, bajo su responsabilidad, no permitirán exportaciones que no cumplan con todos los requisitos de la legislación vigente, exigiendo todos los documentos y fianzas que requieran las Ordenanzas y disposiciones de esta Secretaría, dando cuenta, en su caso para las sanciones procedentes. Se llama especialmente su atención sobre las disposiciones de los Arts. 212 a 220 de las Ordenanzas de Aduanas.

SEPTIMO:—Sin perjuicio de las reglas anteriores, y de otras que pueda acordar esta Secretaría, en cada caso en que se ejercite la facultad que confiere el último párrafo del Art. II del citado Tratado, se formará el correspondiente expediente para las actuaciones que tengan que practicarse con arreglo a ese precepto.

DISPOSICIONES TRANSITORIAS

Las embarcaciones que estuviesen en puerto, al publicarse estas reglas, o que llegaren a él del extranjero, dentro del plazo de un mes, sin tener cuaderno de bitácora legalmente expedido por las autoridades correspondientes, incurrirán en la multa que fija el inciso 7o. del Art. 224 de las Ordenanzas, pero se les podrá despachar si presentan alguno legalizado por el correspondiente Consulado, el que se considerará provisional, y bajo la prevención de que si en viajes ulteriores perdiesen o no presentasen dicho libro, no tendrán derecho a nuevo despacho. Esta autorización se entiende si llenan además los requisitos que se exijan para el embarque de mercancías en las Ordenanzas de Aduanas, y por estas reglas.

Publíquese en la Gaceta Oficial, para conocimiento general y efectos.

Fdo. **E. Hernández Cartaya**, Secretario de Hacienda.

NICARAGUA ENVIA UN DELEGADO EN PROTESTA ANTE LA LIGA DE LAS NACIONES

NUEVA YORK, octubre 14. U.P. Máximo Cepeda, ex-ministro de Negocios Extranjeros de la República de Nicaragua, ha salido de Managua ayer en dirección a Europa donde va en misión diplomática del Gobierno de Chamorro, al cual representará Zepeda ante la Liga de las Naciones para sostener en dicho organismo la protesta del mismo, por haber el gobierno de México permitido y fomentado el contrabando de armas en la última revolución estallada en Nicaragua, aun por resolverse.

El Departamento de Estado norteamericano dice que el Gobierno de los Estados Unidos no ha tomado en cuenta la protesta de Nicaragua ante la Liga de las Naciones a no ser que la situación de lugar a intervención por parte de Europa.

En los periódicos y en los círculos diplomáticos se ha discutido extraordinariamente este acto de Chamorro, considerándose desde el punto de vista de la doctrina de Monroe, mientras unos consideran que esa apelación ante la Liga constituye una violación de esa doctrina, otros sostienen el punto de vista contrario.

En Washington se cree que la Liga no intervendrá en el asunto, pero si ocurre de otro modo la situación se complicaría extraordinariamente y el Gobierno norteamericano quedará en dificilísima situacón.

PRONOSTICO DEL TIEMPO PARA HOY

CASA BLANCA, Octubre 14. DIARIO. Habana.—Estado tiempo jueves 7 a. m., Golfo Méjico y Atlántico buen tiempo, barómetro sobre la normal, vientos variables. Mar Caribe buen tiempo en general, barómetro bajo la normal, vientos flojos de región Este. Pronóstico Isla: buen tiempo hoy y el viernes. Terrales brisas frescos. Posibilidad chubascos aislados.

Observatorio Nacional.

M.E.C.D. 2016