SECCION 1ª

EL TIEMPO
LA NOTA DEL OBSERVATORIO
VEASE EN LA PAGINA DOS

DIARIO DE LA MARINA

EDICION DE LA MAÑANA
INFORMACION CABLEGRAFICA MUNDIAL
POR NUESTROS HILOS DIRECTOS

SECCION 1ª

AÑO XCIV.—NUM. 271. El periódico más antiguo de Cuba. LA HABANA, MIERCOLES 29 DE SEPTIEMBRE DE 1926.—LA DEDICACION DE SAN MIGUEL ARCANGEL Acogido a la franquicia postal 28 PAGINAS.—5 CENTAVOS

LA CIUDAD DE VERACRUZ HA SIDO AZOTADA POR UN GRAN HURACAN, AL MISMO TIEMPO QUE ERA BARRIDA POR UN RAS DE MAR, DESCONOCIENDOSE AUN LOS DAÑOS OCASIONADOS

Las comunicaciones todas han sido interrumpidas y con este motivo hay ansiedad en la capital

OTRO HURACAN TROPICAL

No repuestas aún de los estragos del pasado huracán, las costas de la Florida están otra vez amagadas

WASHINGTON, septiembre 28 (U. P.)—El Weather Bureau de esta capital anuncia la existencia de un huracán tropical algunos cientos de millas al norte de Puerto Rico, cuya exacta situación y dirección no ha podido localizarse aun. Tales depresiones, añade dicho Observatorio, se forman periódicamente cerca de las Indias Occidentales en este período del año.

Hasta que haya detalles algo más precisos será imposible decir si el huracán tocará los Estados Unidos, y por tal razón no se han circulado avisos de temporal.

OTRA VEZ AMENAZADO EL SUR DE LA FLORIDA

MIAMI, Florida, septiembre 28 (U. P.)—Apenas repuestos los espíritus de las consecuencias del te-

Continúa en la página 8

CABLEGRAMA DEL DOCTOR PRESNO A LA FEDERACION MEDICA

De fuente autorizada, aunque no lo hemos visto, sabemos que está en poder de la Federación Médica el siguiente cablegrama del doctor Presno:

"París, septiembre 28. Federación Médica. Habana.—Sorpréndeme la actitud de la Federación ante el problema con los Centro regionales. Estimo como una extralimitación de los acuerdos tomados anteriormente. Ruego me expliquen las nuevas razones, pues siendo así apoyo incondicionalmente la conducta de las quintas benéficas, aunque mi renuncia se haga necesaria.

PRESNO.

UN INSPECTOR OFICIAL A LA SECRETARIA DE AGRICULTURA

Durante la mañana de ayer estuvo conferenciando con el general Delgado, Secretario de Agricultura el señor Joaquín Ochotorena, designado por el señor Presidentede la República para inspeccionar ese Departamento.

HISTORIA INTIMA Y DETALLADA DE LA SEDICION DE LOS ARTILLEROS DE ESPAÑA CONTRA PRIMO DE RIVERA

Diecisiete aeroplanos militares estaban apercibidos para el bombardeo de Segovia, en el caso de que la Academia de Artillería allí establecida continuara negándose a entregarse al Gobierno

LOS ARTILLEROS RECHAZAN LA COOPERACION COMUNISTA

Estimaban los sublevados jefes y oficiales de artillería que el concurso que les fué ofrecido por los comunistas resultaba perjudicial a la Patria.—Relación de lo ocurrido en Galicia

Correspondencia enviada desde París por nuestro compañero el doctor Lorenzo Frau Marsal.

¿Se conocen, en París — si parangonamos esta ciudad con otras de España — se conocen aquí más completamente, más fidedignamente las noticias íntimas de la vecina gran nación ibera?

Sí. Los diarios de Madrid, de Bilbao, de Barcelona, de León, de Segovia apenas publican una suscinta nota de los sucesos trascendentales de Segovia... Sedición de los artilleros... Zafarrancho de combate... Cañones cargados... Etc.

Los periódicos de París no nos dicen nada tampoco.

Pero ¡es tan numeroso el contingente diario de viajeros!

Yo, por ejemplo, tropecé en pleno "bulevard" de los Italianos con un viejo amigo. Oficial de artillería, por más señas. De la Escala de Reserva. (En este bulevard estaba el Hotel "Ponceray y el Café de Madrid).

—Vuelvo a España, me dijo. Me ha llamado el Gobierno.

—¿Sucesos graves?

—Gravísimos. Ya le contaré a usted...

—¿Quiere usted que le demos una vuelta al Bosque de Bolonia?

—No le de usted vueltas y pregúnteme lo que quiera. Acabo de ofrecerle a usted contárselo todo. Todo lo que yo sé.

(Subimos a un taxi. Darle una vuelta al Bosque vale apenas 18 francos. Se emplea en dar la casi, casi una hora. Saquen ustedes la cuenta... Subimos a un taxi. Boulevares, "Rue Royal", Cámpos Eliseos... Avenida del Bois... Ya París está lleno de público. Los veraneantes han regresado a la bella ciudad. Todo rebosa de público, los "bars", los cafés, los restoranes, los teatros, los cabarets. Y el inmenso tráfago se agita no obstante, orlado en la quietud y envuelto en el silencio...)

LOS ORIGENES DEL CONFLICTO DE LOS ARTILLEROS

España ha pasado por días de intensa emoción. En el extranjero no se ha traslucido esta emoción. Es mejor que haya pasado así. El conflicto de los artilleros fué grave. De modo hábil y enérgico lo ha resuelto el General Primo de Rivera. ¿De qué parte cayó el triunfo? No olvidemos que cuando dos juegan al billar — y perdonadme este símil, que me viene a la pluma por carambola — uno gana, bien por su habilidad o por la torpeza del contrario. ¿Fueron inhábiles los artilleros? In-

Continúa en la página 23

LA ESPAÑA DE HOY

El Tratado Comercial entre Cuba y España

(PUNTOS DE VISTA ELEMENTALES)

(Para el DIARIO DE LA MARINA)

(POR MANUEL AZNAR)

Una de mis primeras preocupaciones cuando llegué a España fué conocer el estado en que se hallaban las negociaciones hispano-cubanas para la concertación de un Tratado Comercial entre los dos países. Así; un Tratado Comercial, sin más complicaciones, que bastantes son las que un pacto de ese género trae consigo. Digo esto, porque no han faltado en Cuba y en España quienes han querido mezclar con el Tratado Comercial otros problemas ajenos a la balanza mercantil.

Es evidente que el Honorable Presidente de la República Cubana, general Gerardo Machado, desea vivamente la concertación del Tratado con España. Igualmente es indiscutible que el Rey de España y el Presidente del Gobierno español son ardorosos partidarios del Tratado. Pues, en ese caso,—me dirán los lectores—¿por qué no se firma el debido protocolo? Porque a veces, amigos, aunque la voluntad de los Jefes de Estado y de los gobernantes sea muy viva y acuciosa, encuentra raras resistencias en elementos subalternos, en representantes de intereses creados, en funcionarios poco expeditivos, en informadores lentos, hasta en empleados de escasa monta. ¿Ha acontecido algo de todo ello en cuanto a las negociaciones del Tratado cubano-español? ¡Quizás pudiéramos asegurarlo! ¿Y dónde ha sucedido? Probablemente en los dos países y con parecidos caracteres en uno y otro. Los Jefes de Estado no pueden muchas veces conocer y resolver los problemas por sí mismos: la burocracia tiene sus indudables y tradicionales exigencias.

Ahora, en conocimiento de la realidad, me encuentro con que algunas de las informaciones que, estando en Cuba, había yo leído en casi todos los periódicos españoles, se alejan bastante de la exactitud. Ahora resulta, asímismo, que alguna información publicada en los periódicos de la Habana, dista algo de reflejar la verdad concreta. En varias ocasiones, y acaso por servir al respetabilísimo interés diplomático que tiene sus fueros y sus necesidades inexcusables, se ha dicho solamente una parte de la verdad: no se ha mentido, pero a la verdad publicada le faltaban algunas zonas para ser totalmente "una verdad". Cuando la verdad no es totalmente verdad, ya no es nada; es, a lo sumo, un pasatiempo, una puerilidad.

Yo no sé si las negociaciones del Tratado habrían salido ganando con la propaganda; yo no sé, tampoco, si una opinión conocedora, tanto en Cuba como en España, de los puntos de vista concretos que mantienen las dos Naciones, habría servido de poderoso aliento al proyecto de acuerdo, o si por el contrario hubiese constituído una rémora. No soy de los que fían demasiado en esta clase de problemas, ni a la discusión parlamentaria, ni a las campañas de prensa, ni a las informaciones públicas preparadas por medio de organismos o instituciones especiales.

Pero el hecho es que ni la opinión de España, ni la opinión de Cuba conoce ciertamente, exactamente, los términos de la negociación. Regiones españolas hay que son ardientes partidarias del Tratado; y estoy seguro de que si se les preguntara "¿cuáles son las bases del pacto hispanocubano?" tendrían que cavilar mucho antes de dar una respuesta y cuando la dieran dirían probablemente un soberano disparate.

Hay en España quien piensa que el Tratado debe firmarse a toda costa, porque en ello va envuelta una cuestión de índole espiritual, digna de atención muy honda. Quienes así razonan, subordinan todos los intereses materiales a un designio político. Semejante actitud resulta, indudablemente, perniciosa, porque en estos asuntos mercantiles hay que llegar a la realidad de la cifra, y la cifra no se paga mucho de espiritualidades. Otros, por el contrario, opinan que estamos tratando de cosas y casos pura y simplemente materiales, y que haremos muy bien todos en reirnos de las razones de orden sentimental que vitalizan las relaciones entre España y Cuba. Piensan que debieran negociar los dos pueblos como si ningún vínculo existiera entre ellos, igual que pudieran negociar Noruega y el Perú. Fácil es comprender que tampoco resulta admisible tal género de desatino materialista, porque el valor de las realidades espirituales y su influencia en la vida internacional hispano-americana son de una altísima categoría.

Por lo que hace a Cuba, existen asímismo los que atacados de una romántica y generosa hispanofilia, desearían que el Tratado se concertase de cualquier modo, costase lo que costase, sucediera lo que sucediera. Pero un país no puede someter ni al romanticismo ni al despilfarro sus problemas de economía nacional, como si fueran episodios desdeñables. No falta, en fin, algún puntillo de hispanofobia en elementos muy secundarios, los cuales verían con regocijo un fracaso de la negociación, porque además, satisfarían con ello un personalísimo resquemor.

Como de todo esto ha podido haber un poco en la viña del Tratado, sería muy conveniente, sería necesario despojar las negociaciones de toda clase de sentimientos y de sugestiones adjetivas, libertarlas de cualquier intercalamiento molesto y de toda emoción, que aun cuando fuese muy respetable, resultaría en este caso perturbadora y dañosa.

Si todos los que de lejos o de cerca, directa o indirectamente, intervienen en las conversaciones diplomáticas entre el Gobierno de Cuba y el Gobierno de España, tuvieran la alteza de miras y la pureza de anhelos que mantienen el Presidente de la República cubana y el Rey de España, perfectamente asistidos éste por el general Primo de Rivera, yo estoy seguro de que la firma del Tratado sería cosa de pocas semanas, y vendría a satisfacer los justos anhelos, a reconocer los notorios derechos de las dos Naciones.

Hay que salvar los intereses de España sin dejar de abrir cauce a las importaciones cubanas: hay que salvar los intereses de Cuba sin lesión para las actuales exportaciones de España. Esto que parece una verdad de Perogrullo, no lo es tanto, y los informados de la cuestión saben que no estoy diciendo una simpleza o una necedad. La fórmula que satisface las aspiraciones de Cuba y de España, no es a mi juicio difícil de lograr: aun más, afirmaré que ya se ha hecho patente a muchos ojos. Si todos los funcionarios de los dos Estados dialogadores pensaran en este problema como yo sé que piensa el General Machado y como yo sé que piensa el Rey Alfonso, me permito asegurar que el Tratado, por cuyo éxito está realizando admirables e inteligentísimos esfuerzos el ilustre Embajador de Cuba en España, doctor García Kohly, sería una inmediata realidad. Y nada más por hoy acerca de este problema, porque las informaciones más concretas vendrán a los lectores del DIARIO por mediación de mi pluma dentro de pocos días.

Manuel Aznar.

San Sebastián, septiembre 2, 1926.

NOTAS DEL DIARIO

La carta que ayer tuvo la atención de dirigirnos el doctor Arturo Aballí, una de nuestras más reconocidas eminencias médicas, en su carácter de presidente del Comité Ejecutivo de la Federación y que no publicamos en lugar más visible de nuestra edición únicamente a causa de la hora a que nos fué entregada, está escrita en el tono de moderación en que, desde el primer momento, hemos deseado que se mantuviera la controversia entre el organismo que preside y las Directivas de las asociaciones que sostienen casas de salud. Lo reconocemos honradamente y lo aplaudimos sin reservas.

Si el doctor Aballí analiza con calma y sin prejuicios la actitud del DIARIO, habrá de hacernos la justicia de reconocer que desde que surgió con caracteres agudos el desdichado conflicto presente, hemos hecho los mayores esfuerzos para evitar que se desnaturalizase y se convirtiese en una pugna apasionada y violenta.

En primer lugar, la Federación Médica ha tenido abiertas las columnas del DIARIO para exponer libremente sus puntos de vista e informar a la opinión de sus aspiraciones y sus deseos. En ningún caso hemos suprimido ni mutilado ninguno de sus escritos, ni aun tratándose del **Manifiesto,** con varios de cuyos extremos no estábamos de acuerdo, publicado íntegro en nuestra edición del 20 del corriente.

En segundo lugar, desde el primer momento hemos reconocido—como recordábamos ayer—que las aspiraciones de los médicos de las casas de salud a obtener una retribución más elevada y a mejorar los servicios de las clínicas aumentando el personal facultativo y creando centros de estudio e investigación, eran razonables y habrían de redundar en beneficio no sólo de los médicos, sino de los enfermos necesitados de asistencia, en virtud de lo cual recomendábamos en nuestro editorial del día 10 a las Juntas Directivas que, al resolver el asunto, no se inspirasen únicamente en el criterio de la economía.

Si escribimos una **Nota** lamentándonos de ciertas expresiones que nos parecieron un tanto violentas de nuestro distinguido amigo, el doctor Francisco María Fernández, Secretario de Sanidad, fué porque estimábamos que la mas alta autoridad sanitaria de la República era la llamada a mediar en el conflicto proponiendo soluciones de armonía, y lamentábamos que esa puerta a la conciliación se cerrase; no porque quisiésemos lanzar ningún ataque sobre el reputado galeno ni abogar a favor del punto de vista de las "quintas", cosa que, si hubiese estado en nuestra intención, hubiésemos hecho clara y francamente. En la imposibilidad de encontrar por ese lado la solución, propusimos la mediación del general Machado, a la cual seguimos entendiendo que podría apelarse.

Finalmente, si hemos hecho referencia a la malquerencia de algunos médicos a las casas de salud, explicándola en sus fundamentos tal como entendemos que existe, es porque en escritos que podríamos citar con profusión, se ha hablado con dureza de los palacios, los jardines, la construcción de pabellones, etc., asuntos enteramente ajenos a las demandas de los médicos, pues éstos nos parecen en terreno muy firme cuando reclaman mejoras justas para ellos y para las clínicas, y en posición muy falsa al censurar las actividades de los Centros en el orden educativo, deportivo, de construcción de palacios, etc., ya que esto, si a algunos contados médicos puede no interesarle desde el punto de vista de su egoismo profesional, no hay duda que tiene un valor social altísimo.

En lo que a la huelga toca, no podemos negar a los médicos el derecho de acudir a ella en último extremo si no disponen de otro medio para lograr que se tomen en consideración sus demandas, pero debieron haberla empleado llenando todos los requisitos que, seguramente un Aballí, un Ortega, un Varela Zequeira, jamás dejarían de tomar en cuenta en su clientela particular. No se cambia de médico como se cambia de zapatero o de sombrerero. El enfermo acude al médico de su elección, movido por un sentimiento de confianza, que, a parte de ser muy respetable tratándose de un hombre cuya vida puede estar amenazada, tiene un valor clínico. No somos versados en medicina, pero nos parece que para un enfermo es algo mas que un consuelo estar asistido por el médico en quien tiene fe. La energía vital parece que se aviva y las defensas orgánicas que se robustecen, cuando tenemos a nuestra cabecera un médico de nuestra confianza. No sabemos si esto puede contribuir o no a la curación, ayudando a la ciencia del médico, pero nadie dudará de lo mucho que nos consuela y nos conforta la presencia al lado de nuestra cama en los casos de enfermedad, del profesional en cuyo saber y en cuyos sentimientos de adhesión a su cliente tenemos puesta la esperanza.

La huelga de los médicos de una casa de salud priva a los enfermos ya ingresados, de ese tónico moral, de esa droga de mágicas virtudes para el espíritu. Los socios del Centro Gallego tienen fe en sus médicos, en un Varela Zequeira, en un Ortíz Cano, como los de la "Covadonga" se sienten seguros al lado de un Varona, un Presno, un Ortega o un Montoro. Los que acudieron a la quinta antes de la huelga, sabian que el recibo de socio les daba derecho a ser asistidos allí sus médicos y esos enfermos no han debido ser defraudados en esa esperanza, ni por la Directiva del Centro ni por el cuerpo médico; porque, o los médicos en huelga de La Benéfica habrán de llegar a la desoladora conclusión de que ellos no eran nada para sus enfermos, o han de pensar qué éstos los echan de menos en estos momentos a su cabecera. Tienen médicos, pero no tienen **sus médicos** y ya sabemos lo que esto significa. Ninguno de los médicos en huelga de "La Benéfica", hubiera abandonado a sus enfermos en un hospital expuesto a la metralla ni en una zona apestada, colocando su deber profesional mas alto que su vida y, sin embargo, han salido de la "quinta", sin duda con dolor, por una cuestión de amor propio y de ofuscada precipitación, ya que no aceptamos ni podremos aceptar jamás, que un médico cubano, por motivos de interés pecuniario, adopte semejante actitud.

Estas cuestiones de amor propio, estos apasionamientos que nublan la razón y nos arrastran a actitudes extremas, son los que el DIARIO ha querido evitar desde el primer momento, aconsejando prudencia a todos y proponiendo mediaciones amistosas. Ayúdenos el doctor Aballí en estos nobles empeños. Aún es tiempo. Se zanjan diferencias más hondas entre personas desconocidas. ¿Cómo es posible admitir, entonces, que no puedan hallarse términos de acuerdo entre hombres ligados durante años por tantos vínculos morales como los que unen, a pesar de todo, a las Directivas de los Centros y al cuerpo médico de éstas?

HONROSA DISTINCION PARA NUESTRO COMPAÑERO GARCIA ACUÑA

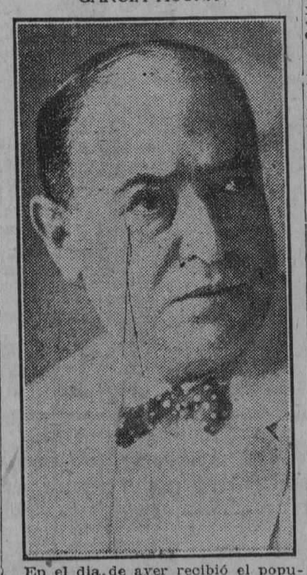

En el día de ayer recibió el popular Presidente del Muy Ilustre Centro Gallego Sr. Don Jesús María Bouza un cablegrama expedido desde Madrid, en el que se le daba cuenta de haber sido nombrado por el Ministro de Trabajo de España, a propuesta de la Dirección General de Emigración, Secretario de la Junta Consular de Emigración española de la Habana, nuestro querido compañe-

Continúa en la página 23

REVISTIO EXTRAORDINARIA IMPORTANCIA LA ASAMBLEA GENERAL DE DETALLISTAS QUE SE EFECTUO AYER NOCHE CONVOCADA POR LA COMISION CONJUNTA DE VARIOS GIROS

A PARTIR DEL DIA PRIMERO DE OCTUBRE PROXIMO ACORDARON TODOS LOS INDUSTRIALES—CON DOS EXCEPCIONES—SUPRIMIR EL SISTEMA DE REGALOS

Dos aspectos de la sesión celebrada ayer por los detallistas en el Centro Gallego

Ante entusiasta concurrencia, se celebró anoche la Asamblea convocada por la Comisión Conjunta que formada por los representantes de la Asociación de Detallistas, Centro de Detallistas, Centro de Cafés y Asociación Nacional de Propietarios de Vidrieras de Tabacos y Cigarros, ha venido laborando por acuerdo de esas Instituciones, para conseguir de los comerciantes e industriales la abolición del sistema de regalos por medio de vales, fichas y cupones.

La supresión de ese método de regalos entraña y representa una verdadera utilidad para los minoristas de todos los ramos, pues en virtud de esas bonificaciones en muchos casos se alteraba el precio natural de la mercancía, su justo valer, y en otros daba lugar a disgustos y discordias entre la dependencia con daño manifiesto para el propietario del comercio.

Desde que las Instituciones referidas tomaron el acuerdo de unirse y laborar conjuntamente para lograr terminar el perjuicio que sufrían, los comisionados no han cesado un momento en sus actuaciones, que realizadas de manera enérgica y constante han dado el buen fruto de conseguir la casi total abolición del expresado sistema de regalo. Por esta feliz conclusión ahora las ventajas deben darlas los industriales en el precio y la calidad del producto, con beneficio para el comerciante al por menor y el pueblo consumidor.

En la mesa presidencial ocuparon puesto los señores José García Rodríguez, que actuó de presidente por

Continúa en la página 8

ACTUA SANIDAD EN "LA BENEFICA"

44 enfermos se han dado de alta en dicha quinta a Petición propia. Ingresaron solo dos infecciosos

Ayer por la tarde conferenciaron extensamente el Director de Sanidad, doctor López del Valle, y el Director del Hospital Calixto García, doctor Pérez López Silvero, que desempeña en comisión la Dirección de la Casa de Salud 'La Benéfica", acerca de los diversos particulares, relacionados con el funcionamiento de los servicios médicos en aquel centro benéfico a cargo de los médicos sanitarios.

MOVIMIENTO DE ENFERMOS

El doctor Pérez López Silvero hizo entrega al Director de Sanidad, de una relación detallada por salas de los enfermos existentes y los que habían sido dado de alta, así como los que habían ingresado en el día de ayer.

En resumen la relación entregada al Director de Sanidad, consta que en la casa de Salud 'La Benéfica", existen 630 enfermos, de los que han sido dado de alta 44, quedando 568, sin ninguna defunción.

LAS 44 ALTAS A PETICION

El Director de la Casa de Salud "La Benéfica' doctor Pérez López Silvero, hace notar al Director de Sanidad, que los 44 enfermos a quienes se les dió el alta fueron todas a petición, después del correspondiente exámen médico de que se hallan en buen estado de salud.

El Presidente de la Sección de Sanidad del Centro Gallego señor Pampín, manifiesta en la relación enviada al Director de Sanidad, que dichas altas fueron dadas a petición de los enfermos.

DOS ENFERMOS INFECCIOSOS INGRESARON

Los ingresos en la Casa de Salud "La Benéfica' solo fueron dos enfermos, que fueron recluídos en el Departamento de Observación de enfermedades infecciosas.

SANEAMIENTO DE LA CASA DE SALUD

Por disposición del doctor Pérez López Silvero, de acuerdo con el Presidente de la Sección de Sanidad y el administrador de la Quinta, se realizó por el servicio doméstico de

Continúa en la página 8

OCHO PAGINAS DE ROTOGRABADO

La Edición Dominical del DIARIO DE LA MARINA

Desde el próximo domingo, 3 de Octubre, se inicia en definitiva, la gran reforma de las ediciones dominicales

Dominado el funcionamiento de la planta de rotograbado, el más completo taller de este maravilloso sistema, ofrecemos semanalmente una información gráfica local y extranjera completa

10 centavos costará en la calle el número completo: secciones ordinarias, ocho páginas de rotograbado y un suplemento literario

EN UNA DE LAS PAGINAS DE ROTOGRABADO SE INSERTARA UN CUPON QUE VALE POR CINCO VOTOS PARA EL GRAN CONCURSO NACIONAL DE BELLEZA

Los suscriptores del DIARIO DE LA MARINA tendrán el privilegio de recibir en su domicilio la edición dominical íntegra sin recargo alguno

SUSCRIBASE AL "DIARIO DE LA MARINA"

A-8157

Para tratar cualquier asunto del CERTAMEN DE BELLEZA NACIONAL llame al teléfono A-3157.
Las horas de oficina son de 9 a 12 m. y de 2 a 5 p. m.

GRAN CONCURSO NACIONAL DE BELLEZA DEL DIARIO DE LA MARINA

Voto a favor de.....
Dirección.....
Ciudad o pueblo.....
Provincia.....

VALE POR UN SOLO VOTO

Cada recibo de suscripción mensual a partir del mes de Julio equivale a 30 VOTOS

M.E.C.D. 2016

POR LOS CORRECCIONALES

SECCION PRIMERA

Antonio Paz, daño, 3 pesos; Primitivo Brimes, ofensas a la moral, absuelto; Ignacio Valdés, escándalo, 10 días; Ignacio Fuster, escándalo, 10 pesos; Avelina Valdés, hurto, 60 días de arresto; Rodolfo Espinosa, estafa, 31 días; Francisco Valdés, daño, absuelto; Nemesio Esteban, daño, 5 pesos; Carlos Carlosa, daño, absuelto; José Tropaso, lesiones, absuelto; Ricardo Peña, coacción, absuelto; Francisco Ramos, daño, absuelto; Francisco Antoño, infracción, absuelto; Gregorio Aguilera, escándalo, 10 pesos; Guillermo Li, infracción sanitaria, 10 pesos; Andrea Rodríguez, coacción, absuelta; Josefa Menéndez, faltas a la policía, absuelta; Angel Pereira, escándalo, absuelto; Petronila Hernández, escándalo, absuelta; Guillermo Odell, lesiones, 5 pesos; María Suárez, lesiones, 2 pesos; Camilo Hernández, daño, 5 pesos; Ladislao Núñez, escándalo, 10 pesos; Pedro Hernández, escándalo, absuelto; Andrés Lin, daño, absuelto; Sebastián Alvarez, ofensas a la moral, absuelto; Francisco Ordóñez, daño, 5 pesos; Enrique Pomares, daño, absuelto; Juan Cortinas, ofensas a la moral, absuelto; Carlos López, coacción, absuelto.

SECCION SEGUNDA

Juez: doctor Gonzalo del Cristo. Secretario: señor E. Larrondo. Sentencias dictadas ayer: Por exceso de velocidad: René Olivera, 3 pesos; Fidencio Novo, 10 pesos; Clemente Llend, 5 pesos; Fermín Menéndez, 5 pesos; Pedro Reyes, 3 pesos; Germán Andrés, 3 pesos; Lorenzo Córdova, 3 pesos; José Torres, 3 pesos; Francisco Fernández, 3 pesos; Bernardino Rey, 3 pesos; Angel Torres Sosa, 3 pesos. Alfredo Gutiérrez, lesiones y daño, 5 pesos; Francisco Piñero, daño, 3 pesos; Consuelo Dapena, desorden público y faltas a la policía, 3 pesos; José Fariña, ídem, 3 pesos; Eustasio García, desobediencia, 3 pesos; José Lázaro Guerra, 3 pesos; Juan Rodríguez, ofensas a la moral, 31 pesos; Juana Rodríguez, ofensas a la moral, 5 pesos; Alicia Coma, ofensas a la moral, 5 pesos; Lucila García, ofensas a la moral, 10 pesos; Carolina Valdés, ofensas a la moral, 5 pesos; Oscar Carañas, escándalo por embriaguez, 15 pesos; Mercedes Domínguez, 3 pesos; José García, maltrato de obra, 10 pesos; Manuel Riesgo, 5 pesos; Félix Suárez, juego prohibido, 5 pesos; Lui Foo, lesiones en riña, 180 días; Modesto Campo, infracción del Artículo 30 de la Ley de Lotería, 50 pesos; Juana María Rodríguez, ídem, 31 pesos; Rafael Rodríguez, resistencia y escándalo por embriaguez, 31 pesos.

LA RETRETA POR RADIO

Programa del concierto por la Banda Municipal de la Habana, que será trasmitido desde el Malecón, por la Estación Radiotelefónica PWX, de la Cuban Telephone Company, asociada de la Internacional Telephone and Telegraph Corporation de New York, el día 29 de Septiembre de 1926, a las 8 p. m.

PRIMERA PARTE

1.—Pasodoble "Gitana Moderna".—Emilio Reinoso.

2.—Obertura de Concierto. — Guiraud.

Charla en español por el anunciador.

SEGUNDA PARTE

1.—Capricho "Campanas de la Aldea".—Rollinson.

2.—Selección de la Opera Rigoletto. Verdi.

Charla en inglés por el anunciador.

TERCERA PARTE

1.—Canto cubano "Algún día".—A. Martín.

2.—Fox-trot "Broken Moon".—Roberto.

3.—Danzón "Los Guanabacoenses". Manzano.

4.—Himno Nacional Cubano. — P. Figueredo.

Emilio Reinoso.
Subdirector de la Banda

JARABE DE AMBROZOIN

El jarabe de Ambrozoin es un remedio seguro y agradable para todas las afecciones agudas y crónicas de los órganos de la respiración acompañadas de tos, respiración dificultosa, sensación de sofocación, inflamación, expectoración escasa o dolor. Ejerce un efecto sedativo en todo el sistema respiratorio mitiga la irritación, licúa las secreciones mucosas, estimula la expectoración y disminuye la intensidad y la frecuencia de la tos. Por ser en extremo agradable al paladar, no descompone el estómago y es de eficacia especial en casos en que los órganos de la digestión están debilitados o propensos a efectarse.

El Jarabe de Ambrozoin es preferible a los remedios comunes para la tos, porque no contiene ninguna droga de las que crean hábito de tomarlas. Es particularmente útil en el tratamiento de las afecciones pulmonares crónicas. Preparado de la American Apothe-

Alt.

PRONOSTICO DEL TIEMPO PARA HOY

CASA BLANCA, septiembre 28.—DIARIO.—Habana.—Estado del tiempo, martes 7 a. m. Depresión del Atlántico de intensidad desconocida se encuentra hoy al Norte Noroeste y algo distant. de Islas Turcas con movimientos al Oeste Noroeste aproximadamente. Golfo de Méjico y Saco de Charleston buen tiempo, barómetro alto, vientos del Nordeste al Sudeste moderados a frescos. Mar Caribe buen tiempo, barómetro casi normal vientos de región Este flojos, a moderados. Pronóstico para la Isla: buen tiempo hoy y el miércoles, terrales y brisas frescas, pocas lluvias.

Observatorio Nacional.

DEL AUTOMOVIL CLUB DE CUBA

Interesantes notas sobre la gestión beneficiosa que a favor de sus socios viene desarrollando

En carta fechada en Londres el 4 de Septiembre de 1926, y firmada por el Sr. T. P. Amstrons, Secretario del Real Aumotóvil Club de Inglaterra Institución Británica tiene el placer de extender el título de Socios Honorarios a cualquiera de los miembros del Automóvil Club de Cuba que visiten aquel país, a la presentación de una carta de identificación.

El Comité del Real Automóvil Club de Inglaterra desde luego apreciará mucho que el Comité del Automóvil Club de Cuba tenga la amabilidad de ofrecer iguales facilidades a los socios de aquel que visite a Cuba temporalmente.

Este intercambio de relaciones permitirá a los socios del A. C. de C. que se trasladen a Londres ser huéspedes distinguidos del Real Automóvil Club de Inglaterra, que además de sus salones y restaurant, les facilitará los informes que necesiten para su viaje por Inglaterra. La noticia de este intercambio de relaciones y cortesías entre el Real Automóvil Club de Inglaterra y el Automóvil Club de Cuba, ha sido comunicado a este también por el Encargado de Negocios de la Nación Británica en Cuba, Sr. L. Hughes Wallett, en carta oficial.

En el Automóvil Club de Cuba se han hecho ya las gestiones para obtener el intercambio de relaciones y cortesías con los clubs automovilísticos que habrán de completar su amplia lista y en la que figuran todas las sociedades similares del mundo.

Espérase de un momento a otro recibir las contestaciones satisfactorias de los Clubs siguientes: Automóvil Club de Serbia, Automóvil Club de Austria, Automóvil Club de China, Automóvil Club de Finlandia, Sport Automobile et Velocipedique de Mónaco, Automóvil Club de Polonia, Automóvil Club Nippon, Real Automóvil Club de Africa, Automóvil Club de Noruega, Real Automóvil Club de Italia y los Automóviles Clubs de Méjico, Chile y Perú.

Son ya numerosos los Hoteles nacionales y extranjeros que han prometido en comunicaciones dirigidas al Automóvil Club de Cuba, bonificaciones a los socios de esta institución que se instalen en los mismos durante sus excursiones.

A pesar del corto tiempo en que dieron comienzo esas negociociones ya se han recibido en el Automóvil Club de Cuba las respuestas de más de cuarenta Hoteles que ofrecen sus bonificaciones y la mejor acogida a los miembros de esa Sociedad.

Entre las últimamente recibidas figuran: las del Hotel Metropole de Royat-Les Bains, Hotel L' Ermitage D'Evian, Hotel Du Louvre de Menton, Gran Hotel de Bayona, Gran Hotel Couttet Du Parc Chamonix, Carlton Hotel Lyon, Hotel Bonnemaison Luchon, Hotel Adlon Berlin, Hotel Colon Barcelona, Hotel Empire New-York, Hotel America New-York, The Waldorf Astoria, Hotel New York, Hotel de Noailles Marsella, Gran Hotel de París Sevilla, Hotel Miranda Suizo Escorial, La Dominica Cárdenas, Hotel Inglaterra Valladolid.

La Junta Directiva celebrada el día seis del actual se mostró sumamente satisfecha del buen resultado que se viene obteniendo en las gestiones establecidas con los Hoteles de los cuales se han pedido bonificaciones y las han concedido, exclusivamente para sus socios los que serán debidamente presentados por medios de cartas dirigidas a los Directores de los citados Hoteles. Dichas cuotas deberán solicitarse en la Secretaría del Automóvil Club de Cuba, con la anteicipación debida.

DE DIA EN DIA

LEONES EN FUGA

Otro caso más de los que patentizan que no es tan fiero el león como le pintan.

Ya saben ustedes lo que acaba de pasar en Valenciennes, la que pudiera llamarse "ciudad de las arañas" por lo bien que sus habitantes tejen los hilos; que cuatro parejas de leones, pertenecientes a una menagerie en tránsito, se soltaron y tomando distintos rumbos se dispersaron por la población entre rugidos sombríos y sacudimientos de melenas.

Pero, en definitiva, no pasó nada, como hubiera sido lo lógico, si los leones fueran esas fieras sin entrañas que nos pintan los domadores y los cazadores que publican sus libros de aventuras en la jungla africana.

Uno de los leones fugitivos de Valenciennes, todo lo que hizo fué meterse en un restaurant y visto que le dejaban el campo libre—en caso contrario tal vez no se hubiera atrevido—le echó garra a una pierna de carnero deliciosamente adobada y después de engullirsela se puso a dormir como un bendito sobre los terciopelos de un diván. Lo cogieron allí "asando maiz" y no hizo más resistencia que la que pudiera haber hecho un perro de caza.

Otro, se dedicó a vagar por las calles, hasta hora avanzada de la noche en que fué encontrado y reducido de nuevo a la cautividad por los empleados de la menagerie. Para Tartarin, cuando salía armado con 20 revólvers y un cric malayo en dirección al casino de Tarascón, hubiera sido una delicia el encontrarse un león igual. Su única depredación consistió en olerle la mano a un transeunte, el cual, al sentir el cálido aliento de la fiera, se desmayó y tal vez cometiera otro acto involuntario, aunque los cables dejan este punto a la discrección de la lavandera. El aterririzado transeunte estuvo, pues, a merced del león. Pero "¿quién le pega a un "accidentao", como dicen en "El pobre Balbuena"? El león no manchó su historia y se marchó tan "rampante"...

Un tercer león, de los escapados, penetró en una sombrerería y dió muestras de su natural pacífico, al no excitarse en lo más mínimo ante la vista de los bombines y chisteras alineados en los anaqueles (las chisteras y los bombines franceses tienen unas cataduras que sublevan los nervios mejor templados). Este león también fué sorprendido por los "tarugos" del circo completamente entregado al "dolce far niente" y apenas dió uno que otro arañazo a los que le hicieron entrar de nuevo en la jaula.

Los demás Reyes del Desierto, no hicieron nada digno de especial mención. Cualquier Rey de los Campos de Cuba hubiera hecho más, en el momento de ser capturado.

Quedamos, pues, en que no hay tal ferocidad por parte de esos magníficos ejemplares de la fauna y que más leonino resulta un negocio con un usurero, que un tropiezo con un león.

Pero en el pecado hemos llevado la penitencia: que, al fin y al cabo, si no hubiera sido por esa leyenda terrorífica, no hubieran andado "vagueando" años y años por esas selvas de Dios tanto león, tanto jaguar y tanta pantera, mientras los toros y los caballos y aun los corpulentos y forzudos elefantes, se tuvieron que ganar el pan con el sudor de sus frentes.

UNA CARTA DEL DIRECTOR DE MONTES Y MINAS

Con verdadero gusto accedemos al ruego que nos hace nuestro estimado amigo el señor Mario Guiral Moreno, Director de Montes y Minas p. s. de la Secretaría de Agricultura, publicando la siguiente carta que nos remite, si bien hacemos constar que el DIARIO en el caso a que la misma se refiere no ha hecho acusaciones de ninguna especie, habiéndose limitado a dar cuenta del expediente mandado formar con motivo de una denuncia formulada ante aquella Secretaría.

Dice así la carta del señor Guiral:

Habana, 28 de septiembre de 1926.

Sr. Director del DIARIO DE LA MARINA.

Muy señor mío y amigo:

Con motivo de una información publicada el día de hoy en varios periódicos de esta ciudad, y entre ellos en el que usted acertadamente dirige, sobre supuestas irregularidades cometidas en varias subastas de aprovechamientos forestales, haciéndose acusaciones respecto de los funcionarios que en ellas intervinieron y diciéndose que se ha ordenado ahora la instrucción de un expediente para depurar responsabilidades, me interesa hacer constar, para impedir que la opinión pública se extravíe al enterarse por la prensa de hechos cuyos antecedentes y circunstancias resultan del todo equivocados en esas informaciones, la verdad absoluta de lo ocurrido en este asunto.

Es lo cierto que, al publicarse el día siete de agosto último, en un diario de gran circulación, una información muy extensa en la que se hablaba de las mencionadas subastas, atacándose duramente al Departamento, cuyo recto proceder se ponía en tela de juicio, y aún cuando las acusaciones hechas en nada podían afectarme, ya que las subastas celebradas en los meses de mayo y junio del año en curso tuvieron lugar durante la época en que me encontraba ausente de Cuba, en Europa, como Delegado a la última reunión anual de la Conferencia Internacional del Trabajo, de la Liga de las Naciones, conocedor de la completa legalidad y absoluta corrección de los procedimientos observados en la celebración de las citadas subastas, así como de la honorabilidad de todos los funcionarios de esta Dirección que en ellos intervinieron por razón de sus cargos, e interpretando el deseo de éstos, interesados en que se comprobara la completa honradez de su actuación en los asuntos de referencia, solicité del señor Secretario del Departamento que ordenara la instrucción de un expediente de investigación, en el que pudiera probarse la exactitud o inexactitud de los hechos denunciados, como en efecto se hizo, designándose al Ingeniero señor Antonio Portuondo, Director de Agricultura, Juez Instructor del referido expediente, que, como se ve, no se ha comenzado ahora, sino desde hace mes y medio.

Citado a declarar el Director del diario donde apareció la citada información, por tres veces consecutivas, no compareció ante el Juez instructor del expediente; y en cambio, dando pruebas de una sinceridad y nobleza periodísticas que pudiera citarse como ejemplo, en el número correspondiente al día 17 del actual ha insertado una expresiva nota en la que se hace constar el error en que incurrió el repórter autor de aquella "información interesada", como en efecto se ha podido averiguar que lo fué, puesto que la facilitó al periódico uno de los postores que concurrieron a dichas subastas.

En cuanto a que en los pliegos de condiciones hayan sido "tortuosos" y a que por el Tribunal Superior de Subastas se han descubierto cláusulas amañadas cuya finalidad era favorecer a determinado licitador, debo manifestarle que, con mucha anterioridad a la celebración de las citadas subastas, dichos Pliegos de Condiciones, fueron enviados para su examen y aprobación al referido Tribunal Superior de Subastas, el cual los revisó y aprobó íntegramente, sin reparo ni objeción alguna.

Asimismo conviene señalar el hecho de que, a pesar de que todas esas subastas, con excepción de dos, no llegaban a la cantidad de cinco mil pesos, fijada como límite inferior para las adjudicaciones que corresponde efectuar a dicho Tribunal, según el Decreto relativo a su creación, como una prueba de imparcialidad y en previsión de que el importe total de los aprovechamientos en los cinco años llegara a sobrepasar de esa suma, los expedientes respectivos, con todos sus antecedentes, fueron enviados desde hace varios meses al Tribunal Superior de Subastas, donde actualmente se encuentran pendientes de resolución, pues el Tribunal que actuó en las subastas de referencia se limitó a recibir las proposiciones presentadas en pliegos cerrados, colocándolas por el orden que les correspondía según los precios ofrecidos por los licitadores, y elevándolas al referido Tribunal, para su adjudicación a quienes en cada caso resulten haber hecho la oferta más ventajosa para los intereses del Estado.

Anticipándole muy expresivas gracias por la inserción de esta carta en sitio visible del periódico que usted dirige, quedo atentamente a sus órdenes,

Mario Guiral Moreno,
Director de Montes y Minas p. s.

PLATA PARA REGALOS

Bandejas, Centros de Mesa, Escribanías, Moteras, Platos de colgar, Fruteros, Jardineras, Copas, Jarrones, etc. y cien artículos más, a cual más nuevo y elegante. Todos a precios módicos. Cuando vaya a regalar, visite esta casa.

VENECIA

ENRIQUE FERNANDEZ LLAMAZARES

OBISPO 96. TELEFONO A-3201

DE LA ESTACION TERMINAL

AYER, CERCA DE SANCTI SPIRITUS, EL TREN EXPRESO LIMITADO ARROLLO Y LESIONO GRAVEMENTE A UN HOMBRE

Un estafador detenido en Santiago de Cuba fué conducido ayer a esta capital.—Fué ayer a su finca el señor marqués de la Real Proclamación.—Llegó a la Habana el senador Camacho Padró.

Tren a Caibarién

Por este tren salieron ayer a Caibarién: Carlos Buendía; Humberto González. A Cárdenas: Fernando y Francisco Comas. A Cienfuegos: la señora viuda de Lombard; el teniente Gallinat, del Ejército Nacional. Al Central Guipúzcoa: José Azqueta. A Sagua la Grande: Mercedes Pardo; Lolina Sales; Isidro Guerrero. A Matanzas: la señora Nerita Adam de Clausell.

El marqués de la Real Proclamación

Fué ayer a su finca en la Ciénaga de Zapata, el marqués de la Real Proclamación.

El duelo de un ferroviario

El señor Nicomedes Sánchez, empleado del Departamento de Miscelánea de los Ferrocarriles Unidos, pasa por la pena de haber perdido a su señora madre.

Sirvan estas líneas de pésame sentido y de sincera condolencia.

Lesionado por el tren

El tren 1, que salió a las nueve de la noche de anteayer de la Estación Terminal, al llegar cerca de Sancti Spíritus lesionó gravemente al señor Pedro Hernández, al atravesar éste la línea.

Fué conducido a Sancti Spíritus, para su curación.

Tren a Pinar del Río

Por este tren salieron ayer a Pinar del Río: Luis de J. Muñoz; Francisco de Soto y Gaspar de Caso, su señora Benita del Ferrero; Carmelina Carballosa; Antonio Terán; Manuel Terán; José Domínguez. A Taco Taco: Ramón García; doctor Luis Sánchez; Luis Valladares; Carlota Badillo.

La señorita Delia Barón

Acompañada de su sobrino Adalberot Gómez, fué ayer a Pinar del Río la bella y gentil señorita Delia Barón.

A Isla de Pinos

Fueron ayer a Batabanó, para seguir después viaje a Isla de Pinos: Rosa López; Petrica y Delia González; Josefa Castro; Conrado Brenil; Rosita y Meba Galigarcía; Ninf y Baby Brenil.

Un estafador detenido

Procedente de Santiago de Cuba fué conducido por la Guardia Rural el señor Antonio González, español, acusado de estafa y que fué detenido en la capital de Oriente.

El senador Camacho Padró

Ayer llegó de Santiago de Cuba el senador de la República doctor Camacho Padró. En el andén lo esperaba su distinguida familia.

Tren de Cienfuegos

Por este tren llegaron ayer de Cienfuegos: José Méndez; Emilio Navarro; Domingo Gómez; Saturnino González; Ricardo Carrerá; doctor Nicolás Castaño; Pedro Quintero; Segundo Vila; Bruno Villa; Luis Odriozola; Rafael Grosso; Carmen Fernández viuda de Villapol.

Tren Expreso Limitado

Por este tren que llegó a su hora, vinieron de Santiago de Cuba: Luis Bacardí; señora Zoraida P. de Rabell y sus hijas Zoraida, Silvia y Célida; Alfredo N. Beltrán; H. O' Brien; Francisco Oliver. De Cabaiguán: Francisco Amador; Claudio Clemente. De Santa Clara: Claudio Fuentes; Conrado Fleites; el teniente Lara, del Ejército Nacional; Miguel A. Navarrete; Adrián Segura; Vicente González. De Ciego de Avila: el senador Modesto Maidique. De Camagüey: doctor Faustino Monteagudo; Alberto Olazábal; Vicente Gómez; Ricardo Santana y familia. De Sagua la Grande: Miguel Novoa; Antonia Serrano. De Florida: Leocadio Alvarez; Seferino López. Del Central Vertientes: el capitán José Castro Caraveo, del Ejército Nacional, también de Camagüey los oficiales del Ejército Capín, Cañizares, Arias y Fernández.

Tren a Guane

Por este tren fueron ayer a Guane: Célida Martínez viuda de Mijares; Carlos Fornaris; Pedro Tello. A Los Palacios: J. M. Puente; Carmen Prieto. A Güira de Melena: las señoritas Blanca Rosa Valdés, Mercedes Bilda, Lucrecia Aznar y su hermano Fernando. A Consolación del Sur: el teniente coronel Guerra. A San Cristóbal: el doctor Collantes, ex secretario de Agricultura.

Tren a Santiago de Cuba

Por este tren salieron ayer a Santiago de Cuba: Manuel Orozco y sus hijas Laura y Etelvina; Prudencio Rosado; Fernando Sánchez y señora; Aquiles Ramos y familia. A Manzanillo: el representante a la Cámara Carlos Villaverde y familia; Sebastián Troncoso; Carlos Bonet y su hermana Flora; el doctor Benigno Aguirre y vseñora. A Camagüey: Manuel María Rodríguez; señora Filadelfia Luarca viuda de Pacheco; José Luarca; la señora Ana Luisa Espinosa viuda de Luarca; la bella señorita Yolanda Luarca; doctora Sarita Ramos. A Bainoa: Néstor y Dulce María Peraza. A Jovellanos: Pedro Montoto; Gabriel de Caso; Sebastián Ardanaz. A Santa Clara: la señora Amalia Zayas de Elguero y su hijita Silvia. A Limonar: Eulogio Martínez Milanés. A Colón: el doctor Oscar Hernández; Rafael Samaniego; Pedro Uzategui y su hija Rafaela; Donatilo Sánchez y familia. A Cárdenas: Pedro Santovenia; Manuela Perdomo. A Jatibonico: Raúl Casas; Rafael Orellana; Manuel Guillén; Tomás Fernández; Clotilde Palacios. Al Central Estrada Palma: José G. Ríos y señora. A La Esperanza: doctor Angel Espino. A Aguacate: el señor José Manuel Acosta, candidato a la Alcaldía de aquel término por el Partido Liberal; Rudesinto Pantoja; Micaela Sosa. A Banes: Rodolfo Gómez y familia. A Veguitas: Lorenzo Rovira y su hermana Mayita. A Bayamo: Néstor Caminero; Luis Azcárate; Juan Villarreal y su hermana Gloria.

El señor Severiano Pulido

El estimado amigo señor Severiano Pulido, que cuenta con tantas simpatías en el término de Aguacate y en la provincia de la Habana, llegó ayer procedente de Caraballo, después de una gira política.

Tren de Santiago de Cuba

En este tren, que trajo ayer un atraso de más de una hora, vinieron de Jovellanos: Diego Reyes; Manuel Palomo. De Santiago de Cuba: Vicente Cisneros de Ruiz; señor Pedro Lay; el señor Morán, miembro de la Comisión del Servicio Civil; Antonio Pérez. De Bayamo: Vicente Revuelta; señorita María del Carmen Núñez y Parra. De Santa Clara: Vicente Cosío; Laudelina Cañas; Fernando Agramonte. De Cárdenas: Pablo de la Rosa, hijo del Vicepresidente de la República. De Camagüey: Aurello Torrente; Alberto Poman. De La Esperanza: José Fernández; Luis y María Villanueva. De Colón: el representante Francisco Campos. De Cienfuegos: señora de Parajón. Del Perico: Soledad Revens de Granda. De Manzanillo: Francisco Ballester; Pedro Aguirre; Gregorio Solís; Ramón Igualada.

Congresistas que salieron

Anoche, por el tren Expreso Limitado salieron los representantes Alliegro y Alberni, que se dirigen a a Santiago de Cuba.

El supervisor de los Impuestos

El comandante Rosell, supervisor de los Impuestos, salió ayer para Santiago de Cuba, acompañado de su esposa.

Tren Expreso Limitado

Anoche salieron por este tren a Santiago de Cuba: Armando Domínguez y su hermano Fernando; José Cremé; Domingo González. A Camagüey: José Calero; teniente del Ejército Luis Arroyo; doctor A. L. del Castillo; Ignacio Betancourt. A Marcané: Miss Jones and brother. A San Luis: el teniente La Rubia. Al Central Jaronú: Antonio Fabart. Al Central Céspedes: Francisco Salazar; Andrés Douglas. A Violeta: J. M. Hancop. A Chaparra: Santiago Fernández.

El registrador de la propiedad de Camagüey

Ayer fué a Camagüey el registrador de la propiedad de aquella localidad, doctor Juanillo Montalvo.

El subsecretario de Justicia

El subsecretario de Justicia y estimado amigo doctor Ricardo Egullior, salió anoche para Santiago de Cuba, a disfrutar de unas cortas y bien ganadas vacaciones.

El santo de un ferroviario

Hoy celebra su santo el estimado conductor de viajeros de los Ferrocarriles Unidos, señor Miguel Angel Delgado.

DR. PERDOMO

Vías urinarias, estrechez de la orina, venéreo, hidrocele, sífilis, impotencia. Calle D y 11, Vedado, de 1 a 4. Teléfono F-4822. Entrada independiente.

9833 5d 25

DR. GONZALO PEDROSO

CIRUJANO DEL HOSPITAL MUNICIPAL DE EMERGENCIA

Especialista en Vías Urinarias y Enfermedades venéreas. Cistoscopia y cateterismo de los uréteres. Cirugía de Vías Urinarias. Consultas de 10 a 12 y de 3 a 5 p. m. en la calle Avenida de la República 254.

E 2081 ind 1 Sp.

FELIPE RIVERO Y ALONSO

ABOGADO Y NOTARIO

Se entregan con su legalización Consular las escrituras destinadas al extranjero. Rapidez en el despacho de toda clase de escrituras. Traducción para protocolarlos de documentos en los idiomas inglés y francés.

EDIFICIO:
BANCO COMERCIAL DE CUBA

AGUIAR 73, Dptos. 710, 11 y 12. Teléfono: M-1472.

MOVIMIENTO DE ENFERMOS

HOSPITAL NACIONAL GENERAL CALIXTO GARCIA

Lista de ingresos correspondiente a septiembre 28 de 1926:

Doctor Barrientos, médico de guardia. Señor Cowley, alumno de guardia.

Sin generales, mestizo; Adelina Valera, 24 años de edad, raza blanca, natural de Aguada de Pasajero; Paulino Valdají, 48 años de edad, mestizo, natural de la Habana; Saturnina Horta, 20 años de edad, raza negra, natural de la Habana; Angel Lozada, 20 años de edad, raza blanca, natural de España; Julio Deloufeo, 49 ños de edad, raza blanca, natural de Candelaria; Ramón González, 39 años de edad, raza negra, natural de la Habana; José Plat Torres, 42 años de edad, raza blanca, natural de la Habana; Bernardo Fernández, 21 años de edad, raza negra, natural de Guayabal; Guadalupe Ricaño, 56 años de edad, raza negra, natural de Santiago de las Vegas; Yi Quió, 35 años de edad, raza asiática, natural de China; Adelina Díaz, 30 años de edad, raza negra, natural de Bolondrón; Aurora Ortega, 36 años de edad, raza blanca, natural de México; Juan Hidalgo, 15 años de edad, raza blanca, natural de Marianao; Félix Hernández, 18 años de edad, raza blanca, natural de la Habana; José Pereira, 25 años de edad, raza blanca, natural de la Habana; José Pérez Peña, 41 años de edad, raza blanca, natural de España; Berta Jiménez, 21 años de edad, mestiza, natural de Cienfuegos; Desiderio Alfonso, 49 años de edad, raza negra, natural de Cuba; Teodoro Ibáñez, 22 años de edad, raza blanca, natural de Camagüey; Dora López, 25 años de edad, raza blanca, natural de Canarias; Jacinta Nicolás, 70 años de edad, mestiza, natural de Guanajay; Rosa Castillón, 24 años de edad, raza negra, natural de la Habana; Juan Quesada, 43 años de edad, raza blanca, natural de Vereda Nueva; Miguel Puentes, 19 años de edad, mestizo, natural de San José de los Ramos; Urbano Pérez, 29 años de edad, raza blanca, natural de Guantánamo; Francisco Pérez, 39 años de edad, raza blanca, natural de Marianao; José Soler, 24 años de edad, raza blanca, natural de Hungría; Victoria Dilugo, 35 años de edad, raza negra, natural de Carlos Rojas; Cristina Luis, 22 años de edad, raza blanca, natural de Güira de Melena; América Pérez, 34 años de edad, raza blanca, natural de Artemisa; José Ortiz, 35 años de edad, raza blanca, natural de San José de los Ramos; José Amador Rodríguez, 46 años de edad, raza blanca, natural de Cabañas; José Santana, 45 años de edad, raza blanca, natural de Regla; Pedro Pablo Peralta, 21 años de edad, raza blanca, natural de la Habana; Andrés García, 35 años de edad, raza negra, natural de Aguacate; Ana Manotzoba, 13 años de edad, raza blanca, natural de Rusia.

Médico de Imaginaria: doctor Mestre.

Enfermos comunes	869
Enfermos tuberculosos	146
Enfermos veteranos	45
Total	1060

Director: doctor Francisco Pérez López Silvero.

LISTA DE SALIDAS

Salomé Ramos, 30 años de edad, raza blanca, natural de Guanes; Laureano Hernández, 27 años de edad, raza negra, natural de Melena del Sur; José Quiñones, 42 años de edad, raza blanca, natural de Caibarién; María Reyneiro, 15 años de edad, raza blanca, natural de Matanzas; Valentín Galamena, 43 años de edad, raza negra, natural de Tapaste; Virginia Figueredo, 25 años de edad, raza blanca, natural de la Habana; María Barrios, 32 años de edad, raza blanca, natural de Tapaste; María Alonso, 22 años de edad, raza blanca, natural de España; Aurora Carrasco, 40 años de edad, raza blanca, natural de Cuba; Eduardo Pérez, 23 años de edad, raza negra, natural de Francia; Severiano Hernández, 50 años de edad, raza negra, natural de Bolondrón; Fredesvindo Romano, 21 años de edad, raza blanca, natural de la Habana; Gastón González, 3 años de edad, raza blanca, natural de la Habana; Roberto Gonzálze, 2 años de edad, raza blanca, natural de la Habana; José Alvarez, 65 años de edad, raza blanca, natural de España; Julio Pereira, raza blanca, natural de la Habana; Florentino Plat, 14 años de edad, raza blanca, natural de Bauta; Cira Esperón, 44 años de edad, raza blanca, natural de Guayabal; Jenaro Valdés, 27 años de edad, raza blanca, natural de Matanzas; Dolores Farrucha, 18 años de edad, raza blanca, natural de la Habana; Inés María Pérez, 16 años de edad, raza blanca, natural de Consolación del Sur; Francisca Rivero, 13 años de edad, raza blanca, natural de Candelaria; Modesta Camacho, 17 años de edad, raza blanca, natural de la Habana; Paulina Pequero, 20 años de edad, raza blanca, natural de San Luis.

Fallecidos:

Joaquín Fernández Pérez, 48 años de edad, raza blanca, natural de España; Sin generales, mestizo.

DEFUNCIONES OCURRIDAS AYER EN LA HABANA

Ayer ocurrieron en la ciudad de la Habana las siguientes defunciones:

Juan Domínguez, blanco, de 31 años de edad, Vapor 13; nefritis aguda. Rodolfo Tejedor, blanco, 22 años de edad, Fábrica 9; bronconeumonía. Gonsen Yon, asiático, 31 años de edad, Rayo 25; tuberculosis pulmonar. Tomás Pérez, negro, 43 años de edad, Zanja 110; tuberculosis abdominal. Georgina García, blanca, 7 meses de nacida, Finlay; gastro-enteritis. Joaquín Fernández, blanco, 48 años de edad, Hospital Calixto García; tuberculosis pulmonar. Rosario Vázquez, blanca, 84 años de edad, Universidad 17; hemorragia cerebral. Manuel Vale y Martínez, raza blanca, 51 años de edad, La Benéfica; bronquitis crónica. Atanasio Barillas, raza blanca, 50 años de edad, Rodríguez 24; cáncer del estómago. Julián Preval, 27 años de edad, mestizo, Hospital Municipal; homicidio por arma de fuego. Alberto Oller, raza blanca, 2 meses de nacido, Figuras 91; gastroenteritis. Ignacio de la Rosa, raza blanca, 45 años de edad, Santa Felicia 25; gastro-enteritis. Alejandrina Arango, mestiza, 27 días de nacida; Marqués González 84; nacimiento prematuro. María Josefa Puentes, raza blanca, 70 años de edad, San Benigno, 51; Mal de Bright.

NINGÚN disolvente del ÁCIDO-URICO es tan poderoso como LA PIPERACINA MIDY

GRANULADA EFERVESCENTE

puesto que SOLO ella disuelve su 92% de los compuestos úricos

ARTRITISMO, REUMATISMO GOTA, ARTERIO-ESCLEROSIS, ARENILLAS, CÁLCULOS, CIÁTICA.

2 a 4 cucharadas de las de café por día.

Exigir el nombre MIDY para evitar las Substituciones

ENVIO GRATIS DE LOS FOLLETOS EXPLICATIVOS DIRIGIRSE LABORATORIOS MIDY Apto 137, HABANA Y PARIS

ROB LAFFECTEUR

(Ferro amarillo)

CELEBRE DEPURATIVO

Tratamiento eficaz, sin peligro de los accidentes de la Sífilis.

H. BERRÉ, BLOTTIÈRE y Cie, 6, Rue Dombasle, Paris.

MARCAS Y PATENTES

RICARDO MORE

(Ingeniero Industrial)

EX-JEFE DE LOS NEGOCIADOS DE MARCAS Y PATENTES

20 AÑOS DE PRACTICA

APARTADO DE CORREOS 796

BARATILLO 7. TELEFONO A-6438

PARA RESFRIADOS, GRIPPE O INFLUENZA

y como preventivo, tómese el LAXATIVO BROMO QUININA. Es un remedio eficaz y probado. La firma de E. W. GROVE se halla en cada cajita.

Dr. Hernando Segui

GARGANTA, NARIZ Y OIDOS

PRADO 38; DE 12 A 3

AVISO

Los señores Capín y García, dueños de la popular casa de préstamos "La Regente", situada en Neptuno y Amistad, ruegan, por este medio, a las personas que tienen alhajas empeñadas y adeudan seis meses, pasen a pagar los intereses y renovar las papeletas, para, así, no incluirlas en el próximo remate de prendas.

FERMENTO POMMÈS

ENFERMEDADES ESTÓMAGO INTESTINO HIGADO

ENFERMEDADES DE LA PIEL

=A. FOURIS= FARMACÉUTICO, 13. Rue Lacharrière. PARIS

Y en Todas las Principales Farmacias

Departamentos y Habitaciones

Para informarse de lo que le interesa relacionado con departamentos y habitaciones no hay mejor guía que la sección de anuncios CLASIFICADOS de DIARIO DE LA MARINA.

LIMPIA-TODO SAPOMEX-JABÓN 10 cts. Legítimo

SARRÁ BUENAS FARMACIAS

ACUERDESE DE MIGUEL

Para hacerle un presente práctico como lo aconseja la situación, visite nuestra casa, que además de ser la primera en su giro, tiene preciosidades en objetos para regalos.

LOCERIA Y CRISTALERIA LA MODERNA

REINA 13.-TELEFONO M-8115

9893 2d 28

M.E.C.D. 2016

Poderoso tónico alimenticio

El CEREGUMIL es un producto notable, con frecuencia el único, indicado en cuantos casos precisase recurrir a un alimento que por su gran poder nutritivo sea un enérgico reconstituyente, de fácil asimilación y que sea tolerado sin fatiga alguna para el estómago.

El CEREGUMIL es por su riqueza en principios nutritivos, un alimento superior a los preparados a base de leche, harinas, caldos vegetales y de carne.

Donde fracasa toda alimentación, el CEREGUMIL triunfa

VENTA EN FARMACIAS Y DROGUERIAS

Laboratorios FERNANDEZ & CANIVELL y Cía. — Málaga (España)

Ceregumil

NOTICIAS DEL PUERTO

CONSTITUIRAN UN SERIO PROBLEMA LOS NUMEROSOS CHINOS QUE SE VAN ACUMULANDO ESTOS DIAS EN TISCORNIA

Más de un centenar de asiáticos han sido procesados por el juez que entiende en la causa del desembarco fraudulento, siendo llevados al campamento, no sabiendo quién pagará su estancia

EL ECUADOR

El vapor americano Ecuador llegó ayer de San Francisco de California y escalas que trajo carga general y pasajeros en tránsito para New York y 5 pasajeros para la Habana entre ellos José T. Tatter Flora, E. Pearl e hijo, Loring White, James Smtih.

EL MUNARGO

De New Orleans llegó ayer el vapor americano Munargo que trajo carga general y 25 pasajeros de ellos dos devueltos.

Llegaron en este vapor el Sr. James Etheridge y familia que se dirige a Lugareño, el ingeniero Overton Code y familia, Mr. Allen Sayth y familia que va a Cárdenas, el ingeniero Herman A. Kreh y Sra. que va a Jaguayal, ingeniero John Hanock y familia que va al central Violeta, Mebel Tarleton y familia, Charles Pressburg y familia del Central Seewart Herbert E. Fridge del Velasco.

EL TOLEDO

De Hamburgo, Plymouth, Santander, Coruña y Vigo llegó ayer el vapor alemán Toledo que trajo carga general y 162 pasajeros, entre ellos el inspector de inmigración yugoslovaco Vladimir Barao, el comerciante americano Alfred Sandig, Sr. José María Díaz, el fabricante alemán Georfe Armmehrmann y familia, Rafael Pérez Carlin, Tirso Alonso Galán y familia, Ramón Gutiérrez García, Joaquín Redondo Pérez, Francisco Barrota y familia, Rafael Sanpere e hijo, Joaquín Varez.

Los demás inmigrantes son en su mayor parte españoles.

TRISCORNIA SE LLENARA DE CHINOS

El Comisionado interino de Inmigración Dr. Hugo Roberts, celebrará en breve una conferencia con el Sr. Secretario de Hacienda Jefe superior del Departamento de Inmigración con el objeto de ponerlo en antecedentes y con el fin de que resuelva lo concerniente a los asiáticos detenidos y trazarse por el Departamento de Inmigración una línea de conducta en definitiva a fin de que se evite un conflicto a saber.

Más de un centenar de asiáticos han sido procesados por el Juez especial que conoce de la causa por la falsificación de pasaportes chinos, pero al propio tiempo el mencionado Juez decreta la remisión de los chinos procesados al Campamento de Inmigración donde tienen que ser estrechamente vigilados y al propio tiempo está causando gastos de dietas en el Campamento sin que se sepa a punto fijo quién en definitiva ha de pagar esos gastos cuyo desembolso no está previsto en los presupuestos del Departamento de Inmigración.

El asunto ha de agravarse si continúan llegando más chinos, todos los cuales han de ser tratados en la misma forma que lo son los que están en Triscornia.

LOS FERRIES

Los ferries Henry M. Flagler y Joseph R. Parrot llegaron ayer de Key West con 26 wagones cada uno de carga general.

EXCURSION A KEY WEST

Con objeto de que todo el que así lo desee pueda trasladarse cómodamente al histórico Cayo, el día 10 de octubre donde se efectuarán grandes fiestas cubanas, la Peninsular Occidental S. S. Co. ha organizado una excursión por el precio de $17,50 ida y vuelta válido hasta el día 14 por los vapores Governor Cobb y Cuba que saldrán de la Habana los días 8 y 9 de dicho mes.

Ya hay buen número de reservaciones.

LA RUTA DE LA FLORIDA

Por la ruta de la Florida llegaron ayer en el Governor Cobb los Sres. José B. de Mario, José J. Mozo, Jovina Salgado, Manuel Díaz, Salustiano García, Enrique Bertrán, Eduardo N. Vila, Raimundo Palles, Juan R. López Seña, Sara Mozo, Miguel Carrera y familia, Santiago Milian y familia, Federico Baró, Margarita Sánchez, Amelia Tamargo, Javier de Varona, Margarita Fernández, Pablo Santa Cruz, Alejandrina Conde, Ernesto Smith, Carlos Cadalzo, Luis Peraza, Cora del Barrio y familia, Juan Oliva, José Sandoval, Alfredo Prado, José B. Laine.

Dr. Antonio Valdés Dapena, Carmela Gates, Miguel Gates, Joaquín Gutiérrez, José Quintero, Julio Linares y familia, Carlos M. Sánchez y familia, Carlos Sánchez, Mora Linares.

LOS QUE EMBARCARON

Por la propia ruta embarcaron ayer en el Cuba los Sres. Juan Díaz José M. Díaz, Manuel García, Inés Mayor, José Agustín Calemano, José López, Eduardo Abreu e hijo, Bonifacio Martínez, Domingo Macías, Joaquín Barraqué e hijos, David M. Maduro, Eldina Teste e hija, Juan F. de la Concepción, Rosa Ester Pazos, Juan Alemán, Manuel Robaina, Francisco Coll, Ramón Muñiz, Florentino Pardo González, José Figueroa, Rogelio y Francisco Cabrera, Carlos Barceló.

EL SIBONEY

Directo de New York llegó ayer tarde el vapor americano Siboney de la Ward Line que trajo carga general y 190 pasajeros, de los cuales 50 son chinos, todos los cuales fueron sometidos a la disposición del Juez especial que conoce de la causa por falsificación de pasaportes.

EL PASAJE

En el Siboney llegaron Rita Amaral e hija, Laura de Asguedes, Fernando Agustín, Alberto Boix, Jerónimo Berrios, Virtudes Bodillo, Rosa Casuso e hijo, Eduardo Casuano y familia, Severino Caso, María Teresa Campo, Rafael de la Paz, Dr. Pedro F. Diago, Joaquín Fiol y Sra., Santiago Fernández, Asunción Fariñas, Encarnación Gómez, Caridad C. de González, Ana López, Manuel López, Blanca G. de Martí, Carlos Martín, Hilbur Maryin, Manuel Montenegro, Amparo y Carmela Niñez, María y Matilde Ortega, Rosario Lavernia, José Lavernia, Antonio Padial, Juan Pascual, Manuel G. Portuondo, Domingo Vázquez y Sra.

POLIZONES

Devueltos por las autoridades de inmigración llegaron en este vapor seis polacos y rusos que fueron como polizones en dicho barco.

EL MAR BLANCO

El vapor español Mar Blanco llegó ayer de Barcelona vía Santiago de Cuba.

EL SAN LEOPOLDO

El vapor inglés San Leopoldo, llegó ayer de Baytown con gasolina y petróleo.

EL SUNRAY

El vapor inglés Sunray llegó ayer de Filadelfia con cargamento de carbón.

EL SANTA VERONICA

El vapor americano Santa Verónica que trajo carga general llegó ayer de New York.

AVERIAS

La chalana núm. 6 T. S. C. causó averías al vapor Isla, pero al ir el patrón de dicha chalana a repararlas, el Capitán del Isla exige que sea subido su barco a dique a lo que se opone el otro.

LESIONADO

Trabajando en los muelles resultó lesionado Julio Mireles siendo el hecho casual.

DESOBEDIENTE

Por haber desobedecido al Vigt. núm. 24 de la Policía del Puerto fué arrestado Aurelio Barroso.

LO VEJO

El sargento especial de la Munson Line acusó a Mario Fernández de Castro, vecino de Oficios 110, de haberlo vejado y faltado.

PLANOS DE CARDENAS

En la Sección hidrográfica de la Marina Nacional, se recibió ayer noticias de haber sido terminados los planos topográficos e hidrográficos de Cárdenas, trabajos realizados por el Departamento de Marina de los EE. UU. que los ha publicado por la carta núm. 5162 y que son de gran interés para la navegación.

SU-PELO!! 20 cts. Coco-Solidified Shampoo — Sarrá

DE INTERES GENERAL

Suscribiéndose al DIARIO DE LA MARINA, obtiene la comodidad de recibir temprano, en su casa, un periódico serio, moral y de una gran información local y extranjera.

Para solicitar su suscripción, use los teléfonos siguientes:

Habana	M-8404
Vedado	F-2613
Jesús del Monte, Cerro, Luyanó, Santos Suárez, Mendoza y Lawton	I-1994
Guanabacoa y Regla	M-06-5177
Arroyo Apolo	M-8404
Marianao, La Sierra, Almendares, Buenavista y La Coronela	FO-7090

DIARIO DE LA MARINA, el periódico de mayor circulación.

CRONICA DE TRIBUNALES

CINCO SENTENCIAS ABSOLUTORIAS A FAVOR DE UN SUJETO ACUSADO DE DEDICARSE A ROBAR AUTOMOVILES

Eusebio López García ha sido condenado, por hurto a seis años y un día de presidio y Angel Cañal Pedroso a ocho años de presidio mayor por robo en lugar habitado.—Otras noticias

EN EL SUPREMO

Recurso contra resoluciones de la Junta de Protestas

En sentencia dictada al efecto, la Sala de lo Civil y de lo Contencioso Administrativo del Tribunal Supremo ha declarado con lugar el recurso de casación establecido por el Ministerio Fiscal, impugnando el fallo de la Sala de idéntica denominación de la Audiencia de la Habana, en los autos de la demanda contenciosa administrativa que estableciera la sociedad de Tellado y Martínez, del comercio de Antilla, Oriente, contra la Administración General del Estado, en solicitud de que se revocasen las resoluciones de la Junta de Protestas número 16491 y 16493, ambas del año 1925, en el sentido de que fueran aforadas por la partida 39 A del Arancel de Aduanas 200 piezas de juegos de muelles para ferrocarril y 200 piezas comprendiendo ruedas pesando más de 100 kilogramos y ejes rectos que importara la demandante, y no por la Partida 229 del propio Arancel, que fué la que aplicó el Vista del despacho y confirmó la citada Junta.

Había la Audiencia declarado con lugar la demanda y revocando las resoluciones referidas, aplicado la Partida reclamada en la demanda; pero el Tribunal Supremo, casando y anulando el fallo de la Audiencia, desetima la demanda, de la que absuelve al Estado, por no haber justificado la demandante que las piezas importadas fueran de hierro fundido y que las ruedas tuvieran un peso de más de cien kilogramos, como lo exige la Partida 39 A.

Recurso sin lugar

La Sala de lo Criminal del Tribunal Supremo ha declarado sin lugar el recurso de casación interpuesto por el procesado Juan Manuel Fernández Bonilla, labrador y vecino de Sancti Spíritus, contra el fallo de la Audiencia de Santa Clara que lo condenó a la pena de cuatro años, dos meses y un día de presidio correccional, como autor de un delito de hurto cualificado por el grave abuso de confianza.

Otro sin lugar

Se declara, en auto de la nombrada Sala, no haber lugar a sustanciar el recurso de casación establecido contra el fallo de la Audiencia de Oriente, que lo condenó en causa que se le siguiera por el delito de rapto.

Señalamientos en el Supremo para hoy

Sala de lo Criminal

Habana. Causa por amenazas contra Pedro D. González. Ponente: doctor Bordenave. Letrado: doctor González Barrios.

—Santa Clara. Homicidio. Causa por dicho delito contra Francisco García. Ponente: doctor Salcedo. Letrado: doctor Móragas.

—Pinar del Río. Causa por disparos y lesiones contra Manuel García y otros. Ponente: doctor Avendaño. Letrado: doctor Brito.

—Matanzas. Causa por prevaricación contra José M. Calcoya. Ponente: doctor Bordenave. Letrado: doctor R. López.

—Habana. Causa por malversación contra Adriano Rubio. Ponente: doctor Salcedo. Letrado: doctor G. de Celis.

Sala de lo Civil

Apelación. Habana. Contencioso-administrativo. Carlos San Martín, contra la Administración General del Estado. Ponente: doctor Avendaño. Letrado: doctor Riveiro. Sr. Fiscal.

Habana. Infracción. El Estado contra José Fernández y otros. Ponente: doctor Portuondo. Letrados: doctores Bonachea y Giberga. Sr. Fiscal. Procurador: Granados.

Habana. Infracción. Celestino Fernández contra López Ríos S. en C. Ponente: doctor Avendaño. Letrados: doctores Portela y Ros.

Habana. Infracción. The Chase National Bank of New oYrk contra Will Co. Ponente: doctor Edelmann. Letrados: doctores Martínez y Puig. Procuradores: Laredo y Barreal.

Matanzas. Infracción. Luis García contra José Márquez. Ponente: doctor Trelles. Letrados: García y Piña.

Contencioso Administrativo. William A. Campbell. Ponente: doctor Trelles. Sr. Fiscal.

EN LA AUDIENCIA

Cinco sentencias absolutorias

Cinco sentencias relativas todas a causas instruidas contra Pedro Herrera González, acaba de dictar la Sala Segunda de lo Criminal de la Audiencia.

En cada una de esas causas se atribuía a Herrera González un delito de hurto, consistente en la sustracción de automóviles de los que, según el Fiscal, el procesado se apropiaba aprovechando un descuido de las personas que los manejaban.

Pues bien: en esas cinco sentencias la Sala, aceptando la tesis de la defensa, a cargo del doctor Joaquín J. Demestre, absuelve al procesado, por el fundamento de que si bien los automóviles fueron sustraídos, no se demostró fuera Herrera González el autor.

En cobro de 3.450 pesos

Ha dictado sentencia la Sala de lo Civil y de lo Contencioso Administrativo de la Audiencia, confirmando, en todas sus partes, el fallo del Juez de Primera Instancia del Sur, en los autos del juicio declarativo de mayor cuantía que, en cobro de pesos, estableció la sociedad de Valdés, Fuentes y Compañía, del comercio de esta plaza, contra el comerciante de esta ciudad Faustino Gómez Román.

El Juez, declarando con lugar la demanda, condenó al demandado a pagar al actor la cantidad de 3.450 pesos 75 centavos, intereses legales y costas.

Entre propietarios

De igual modo ha confirmado la citada Sala el fallo del Juez de Primera Instancia del Norte, en los autos del juicio de menor cuantía que en cobro de pesos promovió Juan Romero Rodríguez contra Gustavo Menéndez Pérez, ambos propietarios y vecinos de esta ciudad.

El Juez declaró sin lugar la demanda, de la que absolvió al demandado, con las costa a cargo del actor.

Penas solicitadas por el Sr. Fiscal

Interesa el Fiscal de la Audiencia en escritos de conclusiones provisionales formulados al efecto, las penas que a continuación se expresan:

Cuatro meses de arresto mayor para Pedro Martínez Domínguez, por atentado a agente de la Autoridad con la atenuante privilegiada de la edad.

Dos años, cuatro meses y un día de prisión correccional para Horacio Bermúdez, por amenazas condicionales de muerte sin logro de propósito.

Un año y un día de prisión correccional para Raúl Montalvo Sánchez, por atentado.

Dos años, once meses y once días de prisión correccional para Julio Hernández Valdés, por lesiones graves.

Cuatro meses y un día de arresto mayor para Manuel de la Moneda, por estafa.

Cuatrocientos pesos de multa para cada uno de los procesados Domingo Pérez Pérez y Nicomedes Calvo y Castro, por cada uno de los dos delitos de cohecho que en grado de tentativa se les atribuye.

Tres años de reclusión para Armando Furguerson Fuguerson, por falsedad en documento privado.

Un año, ocho meses y veintiún días de prisión correccional para Nilo Pestana Sánchez, por rapto.

Igual pena por idéntico delito, para Carlos García.

Tres meses de arresto mayor y multa de 200 pesos, por infracción de la Ley de Drogas, para Luis Fang.

Y tres años, seis meses y veintiún días de presidio correccional para José Herrera Herrera, por robo.

Sentencias

Eusebio López García ha sido condenado, por hurto cualificado, a 6 años y un día de presidio mayor.

A Carlos Manuel Iglesias Moreno, se le imponen como autor de un delito de rapto, un año ocho meses y veintiún días de prisión correccional.

Y a Angel Cañal Pedroso se le condena, por robo en lugar habitado, a ocho años de presidio mayor.

Señalamientos en la Audiencia para hoy

Sala Primera

José Guerra, por robo, Defensor: doctor Arango.

—Stamoke Dudgly, por disparos. Defensor: doctor Cortizo.

—Rogelio Feliu, por prevaricación. Defensor: doctor Demestre.

—Abelardo González, por daño a la salud pública. Defensor: doctor Guerra.

—Mario Lázaro, por falsedad. Defensor: doctor Demestre.

—Julio Fernández, por injurias. Defensor: doctor Guerra.

—Orestes Abreu, por rapto. Defensor: doctor Demestre.

—Mersop Matilsion, por infracción de la ley de drogas. Defensor: doctor Chaple.

—Emilio Martínez, por disparos. Defensor: doctor Guerra.

—José M. García, por disparos. Defensor: doctor Pino.

Sala Segunda

Luis Abreu, por rapto. Defensor: doctor Peña.

—Antonio Pérez, por estafa. Defensor: doctor Barroso.

—Julio Rodríguez, por atentado. Defensor: doctor Peña.

—Tomás Vázquez, por atentado. Defensor: doctor Hernández.

—Tomás Valdés, por robo. Defensor: doctor Méndez.

—José Fernández, por tentativa de robo. Defensor: doctor Giberga.

—Ramón Wong, por perjurio. Defensor: doctor S. Silveira.

—Mario Muñoz, por defraudación. Defensor: doctor Medina.

—Mario Giraud, por hurto. Defensor: doctor Roig.

—José Martínez, por lesiones por imprudencia. Defensor: doctor Candia.

—Victoriano Zubizarreta, por robo. Defensor: doctor Mañalich.

—Enrique Valle y otros, por estafa. Defensor: doctor Aedo.

—René Valdés, por rapto. Defensor: doctor Barroso.

Sala Tercera

José R. Méndez, por abusos. Defensor: doctor Rodríguez.

—Arístides Labrada, por robo. Defensor: doctor Cortizo.

—Leonides Aragón, por amenazas. Defensor: doctor Delgado.

—Pío Martínez, por incendio. Defensor: doctor Mejías.

—Eusebio Gutiérrez, por robo. Defensor: doctor Aedo.

—Julián Alvarez, por usurpación de funciones. Defensor: doctor Candia.

Sala de lo Civil

Centro. Compañía Cobradora, S.A. contra Francisco Martínez. Menor cuantía. Ponente: doctor Echeverría. Letrado: doctor Hevia.

Sur. Teresa Díaz por Francisco Díaz contra Oscar Astudillo. Tercería. Ponente: doctor Echeverría. Letrados: López de Vivigo, Jiménez y Lasaga. Procuradores: Jiménez y Barreal.

Oeste. Manuel Alvarez contra Abelardo Bello. Mayor cuantía. Ponente: doctor Echeverría. Letrados: doctores Guiral y Casulleras.

Este. Encarnación López contra Caridad Ortega. Mayor cuantía. Ponente: doctor Echeverría. Letrados: Barceló y doctora señorita Ruiz. Procurador: Illas.

Almendares. Grael y Compañía contra Víctor Nájeras. Mayor cuantía. Ponente: doctor Echeverría. Letrado: doctor Borges.

Este. Manuel Mayada contra Pedro Vizcaya. Mayor cuantía. Ponente: doctor Echeverría. Letrados: doctores Cubillas y Fernández. Procurador: Miranda.

Centro. Sociedad de Camacho y Delgado contra embargo preventivo en procedimiento de Juan Loureiro contra dicha entidad. Pieza separada. Ponente: doctor Echeverría. Letrado: doctor Sánchez Galarraga.

Sur. Cuba Coal Company contra Compañía Azucarera Central Occidente. Menor cuantía. Ponente: doctor Presidente. Letrados: doctores Morales y Socarrás. Procurador: Illas.

Norte. Antonio Gongil contra Compañía de Seguros Cuba. Incidente. Ponente: doctor Presidente. Letrados: doctores López y Herrera.

Audiencia. Contencioso administrativo. Sociedad Suárez y Mendoza contra Secretario de Hacienda. Ponente: doctor Echeverría. Letrado: doctor Mendoza. Sr. Fiscal.

Este. Antonio López contra José Acosta. Un efecto. Ponente: doctor Fernández. Letrado: Avellanal. Procurador: Cardona.

Audiencia. Contencioso administrativo. El Estado contra resolución de la Junta de Protestas. Ponente: doctor R. Acosta. Sr. Fiscal.

¡mañana! "papá-abuelo" Se conserva "como un roble." El le dirá cuánto debe a la CAFIASPIRINA Alivia los dolores, ayuda a la eliminación del ácido úrico y NO AFECTA EL CORAZON NI LOS RIÑONES. BAYER. Lea lo que dice "este pozo de experiencia."

NECROLOGIA

EL DR. ALONSO VALDENETRO

En la mañana de ayer dejó de existir en su residencia de la calle 12 esquina a tercera en el Reparto Almendares, el distinguido galeno doctor Manuel Alonso Valdenetro, que fué Jefe de los Hospitales Militares en el año 94 ostentando el grado de Coronel.

Su divisa siempre fué la honradez y su actos y obras fueron bien conocidas. Ha muerto a los 76 años, y aun la esperanza le quedaba a sus familiares de conservarlo por más tiempo, pero la muerte le sorprendió sin que la ciencia lograra evitarlo.

Descanse en paz y reciban sus familiares nuestro más sentido pésame.

UNA ENFERMA MUY ABURRIDA, QUISO SUICIDARSE AYER

Un chauffeur fué acusado de querer asaltar y robar a un sujeto que le alquiló el auto

En la casa de salud Santa Teresa de Jesús, del Centro Castellano, sita en Arroyo Apolo, fué asistida de numerosas contusiones de carácter grave diseminadas por todo el cuerpo, la enferma Brígida Blanco Hernández, de 56 años de edad y vecina de 10 de Octubre número 261.

La lesionada se encontraba en uno de los pabellones de dicha casa de salud curándose y en un descuido de la sirviente Silvina González Terrón, española, de 23 años de edad, atentó contra su vida por desear morir por estar desde hace mucho tiempo enferma. Para ello se arrojó al suelo, causándose las contusiones referidas.

QUERIA ASALTARLE PARA ROBARLE

El vigilante de Obras Públicas número 91, M. Garriga, arrestó ayer a Justo Silva y Hernández, chauffeur del auto 11691, de Méjico y vecino de Príncipe 4, a petición de Severiano Prezman, de Varsovia, Polonia, de 33 años y vecino del Hotel Plaza.

Expuso Prezman que alquiló el auto de Silva ordenándole lo llevara a la Fábrica de Gaseosas sita en Alejandro Ramírez y de allí a la calle de O'Reilly y el chauffeur, con el propósito de buscar un lugar solitario, estuvo dando vueltas por los alrededores de la ciudad, con el propósito de asaltarle y robarle cuanto dinero llevaba.

AUTOMOVIL HALLADO

El vigilante de la oncena Estación 1483 A. Peñalver, dió cuenta a sus superiores de que en el crucero de Marianao y calle Real, encontró abandonado el automóvil chapa número 3519, al que le faltaban las dos ruedas traseras. Por investigaciones practicadas supo que dos individuos habían abandonado el auto anteanoche en el referido lugar.

SE LLEVO EL MAGNETO Y OTROS ACCESORIOS

Serafín Celedonio Coca y Díaz, vecino de Arnao y Lincoln, en el Reparto Santa Amalia, denunció a la Policía que arrendó el ómnibus número 19137, a Nicolás Llerena, vecino del Reparto San José, y ayer encontró su ómnibus abandonado en dicho Reparto, faltándole el magneto, una goma y parte de las cortinas. Se considera perjudicado en ochenta pesos.

SE LLEVARON LOS OMNIBUS SIN SU PERMISO

Manuel Alvarez López, español, propietario y vecino del Reparto Los Pinos, ordenó ayer en Máximo Gómez y San Joaquín al vigilante 252, la detención de los chauffeur Ramiro Fornet Ventura, de 25 años, vecino de Chacón 18 y Juan Camino Pérez, de 20 años, vecino de San José 136, que conducían los ómnibus de la Empresa Oriental, números 1 y 2, que aseguró eran de su propiedad y habían sacado sin su permiso.

Fornet declaró que ambos ómnibus estaban en depósito por orden del Juzgado de Primera Instancia del Norte. Se dió cuenta del hecho al Correccional.

Instituto de 2.ª Enseñanza de la Habana

ENSEÑANZA LIBRE

De la letra A a la G.

LITERATURA CASTELLANA

Aula 4.—A las 2 p. m.—30 Septiembre de 1926

Alvarez Trelles José A.; Andreu Cabrera Eduardo; Agostini Jorge; Antuña Sierra Victoria; Alemán Alonso René; Ansoleaga Andevertt Manuel; Arias Rodríguez Alberto; Arnoldson Serra Mario; Aranda Sánchez Juan; Abeo Jiménez José; Acebo Torres María; Alfonso Esther; Alfonso Manuel C.; Agüero Cairo Arístedes; Alamo Caridad M.; Boza Masvidal Manuel; Betancourt Arteaga Raúl; Betancourt Arteaga Graciano; Buzzi Zayas Armando; Bastarrechea Bernal Carmen; Baez Costa Arístedes; Betancourt María Josefa; Bergado Palmer Esther; Benítez Padilla Manuel; Barroso Martínez Juan; Bacallao Cotó Fidel; Castañedo Royo María; Capote Yanes Pura; Calderón Calderón María del C.; Carballo Cabrera Angeles; Castillo Lombard José M.; Colomar Lluch Fernando; Cue Badá Carlos; Castillo Gómez Lucía; Cruz y Rodríguez Pedro; Contreras Rodríguez Francisco; Casanova Puente Altagracia; Canosa Lorenzo Eusebio; Canales Velar Guillermo; Cárdenas Carricarburo Mario; Casagrand Safont Jesús; Cubas Herrera Georgina; Canodegues Arias Luis; Camilo León Blanca; Cubiño Rodríguez Mª J.; Chao Martínez María Luisa; Chacón Ferramola Rafael; Díaz Navarrete Dulce; Díaz Villanovo Joaquín; Díaz Díaz Alfonso; Díaz Versal Reinaldo; Díaz Vidal Blanca; D' Angelo Rodríguez Antonio; Díaz Dorigo José; Echevarría Badía Juan J.; Escalona Maltrapa Ignacio; Ferrer Cabrera Andrés; Fernández Rodríguez Georgina; Fernández de Castro Pedro; Fonseca y González Elsa; Ferrer y Pérez Celso; Fernández Montalván Pura; Fernández Gutiérrez Claudio; Flores y Ramírez José A.; Fernández Gutiérrez José; Fuentes Azcuy Dulce; Fernández Hernández Pedro; García Alonso Tomás; Gutiérrez Hernández Pedro; González Pelayo Pascual; García Royo Félix; Goicoechea Durañona Leopoldo; García Hernández Isidro; González Carrasco Mario; Godoy López Aldama Augusto.

(Son 75).

Lista de los alumnos que concurrirán al examen oral, a las nueve de la mañana del día 29 de septiembre en las asignaturas siguientes, en el aula número 2:

Física, Primer Curso

Francisco Rives Corzo; Carmen Bisbee Tomasevich; Manuel Arnau Macías.

Física, Segundo Curso

Andrés Hernández Amor; Agustín Díez Fernández; Julio César Pérez Ebra; Jesús López Guerrero; Diego Monsón Sánchez.

GUIA DEL ELECTOR CUBANO

por

SALVADOR VAZQUEZ

Prólogo del doctor Gustavo Gutiérrez. Introducción de J. L. Franco.

Un libro de utilidad para todo el mundo, pero muy especialmente para los PRESIDENTES, SECRETARIOS, VOCALES y MIEMBROS POLITICOS de las mesas electorales. Contiene modelos de las actas que deben levantar, así como los modelos de solicitudes de certificados y otros documentos. Tiene también el Almanaque Electoral y la Cartilla Electoral y como complemento de utilidad, los estatutos de los Partidos Conservador, Liberal y Popular.

Precio del ejemplar en la Habana $1.50

En los demás lugares de la Isla, franco de porte. $1.70

PROYECTO DE CODIGO CRIMINAL CUBANO

por Fernando Ortiz

Esta obra es la PONENCIA OFICIAL que el autor ofrece, al efecto de reformar nuestra actual legislación penal, actualmente en desarmonía con las modernas orientaciones penalistas, y en esta primera parte de su estudio, ofrece su trabajo definitivo que habrá de ser sometido a las Cámaras para su aprobación. Este trabajo notable en todos los conceptos, lleva una introducción laudatoria del eminente penalista ENRIQUE FERRI, en el que felicita al autor por su clara concepción, asegurando que si Cuba acepta este proyecto se pondrá a la vanguardia de los países civilizados, en lo que a materia penal se refiere. Forma esta primera parte un volumen en 4o., de 168 páginas, magníficamente impreso en papel antique y encuadernado a la rústica. $3.50

SERGENT.—DIAGNOSTICOS DE LABORATORIO. Tomo III.—Comprende los Tumores y Diagnósticos histológicos. Magnífica edición ilustrada con gran número de grabados. Barcelona 1926. 1 tomo en 4o. encuadernado en pasta española $6.50

CASTRESANA (B) Y CASTRESANA GUINEA (A).—EL ESTRABISMO. Magnífico estudio ilustrado con 73 figuras y 60 fotografías. Madrid 1926. 1 tomo en 4o. a la rústica. . . . $1.60

COZZOLINO (O) — FORMULARIO PRACTICO RAZONADO DE CLINICA PEDIATRICA. Tercera edición, traducida de la tercera italiana. Valencia. 1 tomo en 8o. encuadernado en tela. $2.25

BUSSY (L) —OFTALMOLOGIA. (Biblioteca "La Práctica Médica"). Interesante monografía, que reúne todo cuanto se ha investigado en esta materia. Barcelona 1926. 1 tomo en 8o. encuadernado en cartoné. . . . $1.60

MONTLAUR (H).—SIFILIS ADQUIRIDA. — (Biblioteca "La Práctica Médica"). Este volumen, como todos los de esta colección está escrito por un verdadero especialista de fama mundial. Barcelona 1926. 1 tomo en 8o. encuadernado en cartoné. $1.60

SANCHO TELLO (Vicente)—REDACCION DE INSTRUMENTOS PUBLICOS. — Ya está completa la segunda edición de esta obra notable, lo más completo que se ha editado respecto de la redacción y forma de los instrumentos públicos. Es un libro de utilidad para todo abogado, Juez, Secretario de Juzgado y todo funcionario en general, porque trata de todos los documentos, ya sean en el orden civil, o en el penal, contratos y fórmulas comerciales, hipotecarias, etc., etc. Es una obra de consulta que ofrecerá datos importantes, siempre que se necesiten. Forma la obra dos tomos en 4o. encuadernados en pasta española. . $9.00

RUIZ-FUNES (Mariano)—IDEAS PENALES DE ANATOLE FRANCE. Juicio crítico. 1 tomo en 4o. a la rústica. $1.00

COLLIN y CAPITANT.— CURSO ELEMENTAL DE DERECHO CIVIL. Tomo VI. Trata de los regímenes matrimoniales. Madrid. 1 tomo en 4o. encuadernado en pasta española. $4.50

TENEMOS EXISTENCIA DE LOS TOMOS ANTERIORES.

LIBRERIA "CERVANTES", DE R. VELOSO Y CIA.

Avenida de Italia 62. Apartado 1115. Teléfono A-4958. Habana.

CONDICIONES ESENCIALES:

1.-Buena calidad de la tela.

2.-Corte perfecto.

3.-Confección esmerada.

REUNEN LOS TRAJES HECHOS, Y A MEDIDA, DE

La Sociedad

Obispo 65 Habana

Una Doctora Indica la Causa y la Curación de las Arrugas

"No hay que preocuparse de lo que produce las arrugas y la flacidez de la piel" dice la doctora Elizabeth Blinn. La vejez prematura, la desnutrición y causas semejantes, producen la flacidez de la piel haciéndole perder la firmeza juvenil. También la piel es excesiva para cubrir el músculo que queda debajo; no se adapta bien, como antes, sino que se arruga y presenta flacideces.

"Es indudable que el distender la piel y hacer que se adapte a la cara perfectamente een todos los sitios, hará desaparecer las arrugas desagradables y la flacidez' Esto se obtiene con facilidad y sin molestias, disolviendo una onza (28 gramos) de Saxolite pulverizado en un cuarto de litro de bay rum y usando la solución como loción para la cara. Ud. puede conseguir los ingredientes en cualquier droguería. Los resultados son sorprendentes. La piel se distiende inmediatamente, y adquiere la frescura y la firmeza juveniles. Desaparecen, desde luego, todas las arrugas y flacideces".

Telegrams & Cables: ANTINO - PORTO. Codes: A.B.C. and RIBEIRO. Telephone: GAYA 280. TRADE MARK

Sociedade Exportadora do Quinado Constantino Ltd.

Vineyard Proprietors

Shippers of the renowned "Constantino's" Quina Port.

Ref. DM.AAP.

Villa Nova de Gaya, 30 de Agosto de 1926.

AO COMMERCIO E AOS CONSUMIDORES DOS NOSSOS VINHOS NA REPUBLICA DE CUBA

A Sociedade Exportadora do Quinado Constantino Ltda., de Villa Nova de Gaya (Porto) Portugal, sucessora da Corporação dos Vinhos do Porto Constantino Ltda. e continuadora dos seus negocios de exportação dos vinhos do Porto de sua acreditada marca "CONSTANTINO", vem pela presente participar-lhes que, tendo interrompido durante algum tempo a exportação dos seus afamados vinhos para a Republica de Cuba, a recomeçou por intermedio da

CASA RECALT S. A.
Obispo 4 1/2. Habana.-

Antecipadamente se manifesta reconhecida pela preferencia que espera continuem dispensando aos Vinhos do Porto de sua marca, offerecendo em troca a segurança de que a marca "CONSTANTINO" continuará sendo, como sempre foi, a garantia dos melhores Vinhos do Porto.-

Para esclarecimentos e encomendas dirigir-se á: CASA RECALT S.A. --- Obispo 4 1/2. Habana.-

La CASA RECALT S. A., establecida en Obispo 4 y medio pidió a los productores del Oporto CONSTANTINO la publicación de la carta que antecede para desvirtuar la campaña difamadora, que, gratuitamente, algunos señores poco honorables que propalaban la no autenticidad del Oporto CONSTANTINO que recibe la CASA RECALT.

El dios de la Envidia cayó por su propio peso.

Reparto "Miraflores"

AVISO

Rogamos a las distintas personas que tienen reservados solares de este Reparto de los que vendemos a plazos y sin interés por $10 mensuales, se sirvan pasar a recoger sus contratos a la mayor brevedad pues de lo contrario nos veremos en el case de venderlos a otras personas que nos los piden. Al propio tiempo rogamos también a los que tienen liberados totalmente solares en este Reparto se sirvan pasar por estas Oficinas a fin de otorgarles las ESCRITURAS a la mayor brevedad, pues la Compañía no desea tener por más tiempo bajo su custodia los referidos solares.

"COMPARIA DEURBANIZACION "MIRAFLORES", S. A.

Oficinas:—Manzana de Gómez, Departamento No. 251. Habana.

Septiembre 25 de 1926.

9917 2d-29

M.E.C.D. 2016

Si Usted Es Seductora,

tendrá muchos amigos, gozará de popularidad y en la vida social alcanzará gran éxito.

Si asiste a un banquete, al teatro o a un baile, todos la cortejarán y se sentirá feliz.

Pero no es posible que una mujer sea seductora si no goza de salud y del vigor que ésta produce. Decaída o nerviosa, no puede complacer ni agradar a quienes la rodeen; la sociedad, los banquetes, el teatro y los bailes, lejos de proporcionarle algún placer, le ocasionarán cansancio y fastidio y empeorarán cada vez más su condición nerviosa.

Uno de los mejores remedios para combatir el decaimiento físico, la debilidad, el insomnio, la falta de apetito y la nerviosidad que hacen desgraciada a una mujer que sin tales incomodidades podría ser feliz, es el Compuesto Vegetal de Lydia E. Pinkham, tónico eficaz que las mujeres han usado por más de cincuenta años.

Exija este empaque

Compuesto Vegetal de Lydia E. Pinkham

LYDIA E. PINKHAM MEDICINE COMPANY. LYNN, MASS., E. U. DE A.

MISCELANEA

TEMAS OBLIGADOS

Así como un gran ciclón lo mismo lleva tras de sí un gigantesco árbol que una frágil planta, de la misma manera un gran acontecimiento social, político u económico, hace que cuanto se habla y escribe recaiga sobre ese asunto. No vale que uno se haga la idea de no tratarlo; es un tema obligado que según va cogiendo impulso nos envuelve a grandes y chicos, sin que haya manera de evitarlo. Después de este corto introito, huelga decir que tras dar unas cuantas chupadas al cigarro de La Gloria que humea sobre mi mesa de trabajo, voy a tratar del grave conflicto planteado por la Federación Médica.

Demás está decir, que al pedir la Federación un aumento de sueldos y disminución de visitas, para dedicar más atención a los enfermos, todo el mundo encontró la petición tan buena como las neveras Bohn Syphon y la cerveza Llave. Ello era justo, y la conciencia pública con su vista de Argos dijo al punto: "Tienen razón. Un hombre que estudia una carrera y ha de usar Rusquellanas, es lógico que gane lo suficiente para tomar sidra Cima o maltina Tívoli".

Sin embargo de esto, no ha dejado de chocar que esas mismas peticiones no las hayan hecho extensivas para los galenos que devengan sueldos en Casas de Socorro y otras dependencias del Estado, donde los emolumentos son mucho más reducidos que en las "Quintas" y las **Sextas.**

Por lo visto, los galenos que prestan sus servicios en hospitales, cárceles, presidios, etc., han de conformarse con lo poco que ganan aunque tengan que renunciar a usar el insecticida Flit o la Tintura Oriental. Indudablemente, el más miope puede ver que hay en esta una preterición injusta, hacia los otros compañeros que no tienen la suerte de ser médicos de "Quintas". Ello ha hecho que la opinión pública recele y no cese de preguntarse: "¿Qué va a pasar aquí?" Y este recelo aumentó al leer el manifiesto que la Federación lanzó a la publicidad, y entre otras cosas hacía esta pregunta a sus confederados: **¿Opina usted que las casas de salud deben ser destruídas?** Si no eran estas mismas palabras, ya que no tengo el manifiesto a la vista, el sentido era el mismo, como decir Bacardí equivale a decir ron superior, Rusquellana a corbata y Diana a restaurant primera de primera.

El llamado a contestar a esa pregunta es el Gobierno, ya que de destruirse las "Quintas" sería el primer perjudicado. El enorme contingente de socios que toma en las casas de salud el Grippol Bosque y el chocolate de La Gloria, tendría irremisiblemente que ir a parar a los hospitales, y miles de alumnos que reciben educación en las aulas de los centros regionales ingresarían en las escuelas públicas. No debe olvidarse que el noventa por ciento de los asociados, son dependientes y jornaleros de los que usan el reloj Roskopf de Blanco, por fuerte y seguro, y cuando van a Europa sacan un pasaje de tercera en los vapores de la Compañía Hamburguesa Americana. ¿A qué clínicas particulares iban a ir esos infelices que toman el cognac Pemartín con cuenta-gotas?...

Y conste que al tratar este asunto lo hago con verdadero desinterés. Me importa una higa que las quintas existan o dejen de existir. El día que me atropelle un automóvil o haya que cortarme cualquiera de las extremidades superiores o inferiores, me es indiferente que mi juanete derecho u izquierdo vaya al cubo de Emergencia que al del pabellón Bango... Cuestión de apreciaciones. Las enfermedades que no requieren intervención quirúrgica, las paso solito en mi casa sin asistencia médica, fumando ricos tabacos "Reina de Cuba" y tomando el Jerez-Quina "San Julián"... Por eso gozo de buena salud y Belascoaín, y cuando a veces me siento algo alicaido, no hago caso ninguno de los amigos médicos que me mandan hacer un análisis de esto o de lo otro:

—Antes dejo de usar las Rusquellanas—les digo—; no deseo saber si expelo los leucocitos que tiene la sangre, o si doy más azúcar que un ingenio... total, para el precio que tiene... La tranquilidad es la base de la salud y da buen humor para ir a ver las novedades que se exhiben en la calle del Obispo.

Por cierto que hablando hace días con un coasociado, de lo poco que me interesan las mal llamadas casas de salud, ya que allí sólo se va cuando se está enfermo, me decía entre incrédulo y espantado:

—Pero si todos pensaran como tú vendría todo abajo.

—Pues que venga; con tal que no me coja a mí una de las paredes.

—¿Y qué íbamos a hacer de esos edificios?

—Todo lo que pueda tocarme de eso vendrán a ser unos cuantos ladrillos y un poco de cemento... Te lo regalo.

—¡¡Vaya una manera de pensar!!

—Cada uno tiene su parecer; para mí no hay problema. Cuando vea que las cosas no van como deben ir, con borrarme de socio está listo; ello es tan sencillo como adquirir un rollo para pianola en el almacén de música "Casa Iglesias", de San Rafael 46, contiguo a La Casa Grande.

Claro está que en estas manifestaciones mías hay un fondo de egoísmo, cierto, pero ¿quién está desprovisto de él? Lo que pasa es que unos tenemos tanta sinceridad al hablar, como trajes para damas elegantes hay en "Los Precios Fijos", y otros lo dejan traslucir muy a pesar suyo. Si a quien más de cerca le toca el problema, se queda con los brazos cruzados, ¿por qué voy a desesperarme yo? Eso sería parecerse al concejal de Cádiz, que se murió de pena porque le sacaron un chaleco corto al alcalde. La pelota está en el tejado. Vaya para donde vaya cada uno sabrá a qué atenerse y obrará según su parecer.

Mi camino está ya trazado... Y, a otra cosa.

Constantemente estan desembalando en "Le Trianon" de Galiano 91 casi esquina a San Rafael, millares de objetos de arte propios para regalar. No deje de verlos.

El gobierno ruso pide a Coolidge su reconocimiento.

No hay para qué; todos reconocemos en ese gobierno soviet que ha llevado a Rusia al caos.

Leo:

"Continuan los choques políticos".

Sí, y los de guaguas y automóviles también... ¡¡Hay tantas cosas que chocan!!...

Los señores Juan Ramos y Co. de Monte 225, tienen la cocina para carbón, alcohol, gas, gasolina, etc., que usted necesita y son a la vez los que venden más barato.

Una joven neoyorkina acaba de triunfar en el concurso de "comedores de perros calientes", recientemente celebrado en New York, ingiriendo veintiocho longanizas de esas hechas con asfalto, en doce minutos. ¡También es tener ganas de que no haya quien cargue con ella!... Seguramente costará más pagarle un almuerzo, que surtirse de finas y baratísimas camisas de Poplin inglés en "Babilonia" de Neptuno 189, entre Belascoain y Gervasio.

Ideario casero.

Para que el chocolate no se enfríe basta dejarlo a la lumbre cuidando que ésta no se apague. Si lo que se desea es enfriarlo debe ponerse el recipiente sobre un bolque de hielo sin dejar de revolverlo para que se evapore más pronto el calor.

Prendas de oro y brillantes a mitad de precio se las ofrecen los señores Bahamonde y Co. de Obrapía 105 casi esquina a Bernaza. También hacen pignoraciones cobrando un módico interés.

Una curiosidad diaria

Estatuas de queso.

Los químicos han descubierto que la caseína, una de las substancias que forman el queso, calentada y tratada por el ácido bórico y el ácido acético, en determinadas proporciones, se convierte en un producto sólido y plástico, que se endurece hasta el punto de poderlo tornear, limar o esculpir como si fuera marfil, y hacer, por lo tanto, estatuas, bajorrelieves, columnas y motivos de ornamentación de tantas clases como pescados y mariscos frescos de España sirven en el gran restauran "Quinta Avenida" de Zulueta y Dragones.

Además, durante el proceso de petrificación puede teñirse la caseína de cualquier color, empleando un óxido colorante.

Como es natural, por razones comerciales, las estatuas de queso no podrán sustituir al mármol en gran escala, pero representan un interesante esfuerzo de la química.

"Unión Gallega" saldrá victoriosa en las elecciones del Muy Ilustre Centro Gallego que se avecinan, porque los socios no ignoran la alteza de miras que tiene ese partido para laborar en bien de la Sociedad.

No olvide adquirir el precioso libro "Bajo el sol de España", escrito por el gran literato José Elías Levis, y pasará ratos agradabilísimos saboreando tan bella prosa.

Efemérides.

1106.—(Septiembre 29). Enrique I de Inglaterra es nombrado duque de Normandía.

1926.—Son nombradísimas las alpargatas de "La Cubana" por su solidez y esmerada confección.

1871.—Primera ley contra la esclavitud en el Brasil.

1905.—Plebiscito en Noruega sobre la nueva forma de gobierno.

1566.—Muere Rondelet, que disecó el cuerpo de un hijo suyo.

1901.—Inauguración en Barcelona del monumento a Rius y Taulet.

1627.—Nace Boussuet, el más grande predicador francés.

Para reparar rasguños, raspones, etc., en las carrocerías de los automóviles, téngase a mano una latita de **Autoenamel** "Rogers". Seca instantaneamente. Lo vende Rodríguez, Luz 40.

Horóscopo del día.

Los nacidos el 29 de septiembre tendrán el espíritu crédulo poco desarrollado.

La nota final.

En un examen. (De los fusilables).

—Dígame algo sobre lo que es un esclavo.

—Un esclavo es el que ha sido clavo antes.

—¿Cómo, cómo?

—Claro que sí. Lo mismo que un ex-presidente ha sido presidente, un esclavo habrá sido clavo antes...

¡¡¡Que me claven!!!...

Sepa usted lo que es un hotel cómodo y bien situado acudiendo al "Astor" de San Miguel y Amistad.

El colmo de un concertista.

Ejecutar un reo de muerte.

Luis M. SOMINES.

Ambos Sexos Todas las Edades Usan

Stacomb

Mantiene Peinado el Cabello

50 ASIATICOS, CON PAPELES FALSOS, LLEGARON AYER

Venían en el vapor "Siboney" y entre ellos hay varios que solo tienen doce o trece años de edad

En el vapor Siboney, que procedente de New York, llegó ayer a la Habana, fueron detenidos y conducidos a la Policía Judicial, cincuenta asiáticos que pretendían ingresar en este puerto con certificados de residencia falsos.

De ellos cuatro son menores de doce años y trece años de edad y solo dos hablan el castellano.

Los agentes señores Fernando Chile; Luis Méndez; G. Olavarri; M. A. González y Gelado, se constituyeron en el vapor y detuvieron a los asiáticos.

ARROJARON DEL AUTO A LA CHELITO

El agente de la Judicial señor Gayoso, practicó investigaciones acerca de la verdadera causa de la muerte de la joven Fredesvinda Delgado Sopardo conocida por La Chelito, vecina de Jacomino, cuyo cadáver apareció la noche del 21 del corriente mes en una cuneta de la carretera de Güines, presentando numerosas contusiones.

La Policía Municipal de Guanabacoa informó al Juzgado que La Chelito, que acostumbraba viajar constantemente en las guaguas que hacen el servicio de Jacomino a Juanelo, había caído de un ómnibus, causándole la muerte al caer.

La Chelito viajaba en el auto y Perico y los dos individuos subieron al auto y ordenaron a Jesús que "embalara" para El Lucero y entonces Perico ayudado por los otros dos arrojó del auto a la infeliz jovencita, por negarse esta a corresponder a sus pretensiones.

Lamparita fué detenido y declaró que ignoraba lo ocurrido en su auto por ir atento al timón. Fué presentado al Juzgado de Guanabacoa.

VIDA OBRERA

LOS CIGARREROS ACUERDAN ACCEDER A UNA PRUDENCIAL REBAJA EN SUS JORNALES

Terminado el referendum en los talleres de Cigarrería, este dió una mayoría a favor de la rebaja de un veinte por ciento en los jornales.

Con ligeras modificaciones a favor de los obreros, fueron sancionadas las otras recomendaciones que los fabricantes pedían, sobre la libertad de admitir y rebajar operarios, los encarriladores etc.

El Gremio de Cigarreros, ha transigido con esa solución, con el fin de evitar un movimiento de huelga en la industria de cigarrería.

UN MANIFIESTO

El Comité Ejecutivo de la Federación Tabacalera de Cuba, ha editado un manifiesto en el cual con amplios datos rebate los beneficios que para la industria tabacalera cubana tratan de esgrimir los interesador en la elaboración mecánica.

En el citado Manifiesto se refuta la elaboración mecánica, estimándola contraria al crédito de la industria, opinión que sostienen los propios fabricantes de tabacos, llegando al final de sus deducciones a asegurar, que la elaboración mecánica en Cuba, no podría competir tampoco con la elaboración mecánica extranjera, porque la carestía, donde radica es en los grandes tributos que paga el tabaco torcido a su entrada en los países importadores, los que tendrían que ser suprimidos para que la lucha pudiera entablarse en condiciones favorables para la industria cubana.

Recomiendan al final que no se consuma tabaco elaborado a máquina.

LA COOPERATIVA DE OBREROS CONSTRUCTORES DE CASAS

En una circular hace saber a sus asociados que han comenzado las obras de una nueva casa en sus terrenos, del Reparto Clarisa, en la que se han introducido notables mejoras, siguiendo el sistema de ir mejorando sus construcciones a medida que la experiencia les facilita nuevos conocimientos en la fabricación. Esta nueva casa, tendrá jardín en su frente y será dotada de mayor confort que las anteriores.

Con el fin de arbitrar más recursos, el Ejecutivo acordó construir, donde está la Nave de la Sociedad, dos pequeñas casitas de madera, cuyos alquileres ingresarán en el fono social.

Y dados los buenos resultados obtenidos con la venta de pequeñas parcelas, en los terrenos sobrantes que posee la Sociedad, se acordó hacer los trabajos necesarios para la parcelación y venta de otra manzana más, de acuerdo con las condiciones establecidas ya; esta determinación a la vez que favorece, la cancelación de la deuda social, contribuye a poblar el reparto, aumentando el valor de sus construcciones, y el desarrollo del Reparto Obrero.

El Ejecutivo interesa de los socios atrasados, que vayan poniéndose al corriente, mediante el abono de sus pequeñas cuotas para que tengan derecho al próximo sorteo de la nueva construcción.

C. ALVAREZ

UN MANIFIESTO DE LA HERMANDAD FERROVIARIA DE CUBA

A todas las Delegaciones de la Hermandad Ferroviaria de Cuba, a las Autoridades, Prensa, Colectividades Hermanas y Opinión Pública.

El día 24 del presente mes de Septiembre dió por terminadas sus sesiones la Convención Ferroviaria celebrada durante los días 22, 23 y 24, tomándose acuerdos de tan vital importancia para la Hermandad Ferroviaria de Cuba, que no podemos ocultar a los que interesen dichos acuerdos los asuntos a que los mismos se refieren, los cuales se publicarán para general conocimiento en los órganos oficiales de esta Organización.

No se pueden ocultar tampoco los deseos de los que actualmente dirigen los destinos de esta Dirección Central, encaminados al afianzamiento de esta Organización, así como patentizar la cordialidad con todas las colectividades y Empresas Ferrocarrileras, y estrechar más aún, la fraternidad que debe existir entre todos los que integran esta poderosa Hermandad Ferroviaria, recomendando a ese efecto a todos los que laboran en el carril, la deposición de todo apasionamiento personal que causa tanto malestar en toda clase de Organización, y demostrar que nada en lo absoluto puede quebrantar la moral y disciplina que hasta aquí hemos mantenido.

Es preciso que todos los que se cobijen bajo los auspicios de nuestra bandera sepan y acaten, que uno de los principios básicos en que descansa nuestra Institución, como colectividad organizada, es en el Gobierno, sin cuya base no es posible que pueda subsistir dado que los ferrocarriles son la principal arteria del desarrollo económico de toda nación, y por ende, factor del éxito de las gestiones de todo Gobierno, así como también la disciplina en el cumplimiento de los deberes de todos los empleados y obreros, y el respeto y consideración para los que administran las distintas Empresas ferrocarrileras.

También es preciso para mantener incólume los propósitos de la Hermandad Ferroviaria de Cuba, que cesen de una vez y para siempre las persecuciones sistemáticas que vienen siendo objeto por parte de algunas Empresas, los integrantes de esta Organización, como medio de patentizar la verdadera armonía que hasta aquí se ha venido pregonando sin que hasta el presente en la práctica hayamos palpado la realidad de esa armonía tan pregonada por parte de dichas Empresas, que han venido obstaculizando las buenas intenciones del Gobierno, quien reconoce la seriedad de los principios de esta Organización.

Para terminar, es propósito de esta Dirección Central que la Opinión Pública conozca en sus más mínimos detalles la actuación y disciplina de todas las Delegaciones y sus componentes de esta Hermandad, las que continuarán cooperando con este Organismo Central para el logro de nuestros más firmes propósitos de sanas orientaciones, a cuyo efecto damos a conocer que las ligeras discrepancias habidas con motivo de hechos pasados han sido allanadas con verdadera satisfacción para la Hermandad Ferroviaria de Cuba.

¡Viva la República de Cuba! Viva la Hermandad Ferroviaria de Cuba! ¡Fraternidad por Divisa! ¡Disciplina por Seriedad de nuestra Organización!

Por la Dirección General. — Vto. Bno., **Oscar Díaz**, Presidente. — **Rafael Victoria**, Secretario de Actas.

BIBLIOGRAFIA

(Por J. B.)

LUIS ARAQUISTAIN. — EL ARCA DE NOE.

Bastaría con el índice de los ensayos que reune este hermoso volumen para determinar su trascendencia, su valor capital y único dentro de la obra —ya copiosa— de Luis Araquistain, uno de los más recios y prestigiosos escritores de hoy y de los más universalmente admirados, dentro y fuera de las fronteras de nuestra lengua.

Entre las personalidades que estudia con su habitual penetración y estilo viril y terso, figuran pensadores como Unamuno, Alomar, Spengler, Oliveira Martins; sabios como Cajal, Einstein, Nicolai; escritores como Valle-Inclán; Azorín, Anatole France, Guerra Junqueiro; artistas como Julio Antonio, Rusiñol, Bagaría, Ignacio Zuloaga; estadistas como Lenin y Wilson. Ahonda de un modo insuperable en la lección humana que nos brindan las grandes corrientes sociales, éticas y estéticas de nuestra época: desde la influencia del comunismo hasta el valor y la función de la prensa como factor cultural, de la conquista de América a la decadencia del parlamentarismo, de los diálogos socráticos a las aberraciones del romanticismo.

Es "El Arca de Noé" un libro extraordinario, fuerte, rico de substancia y viril en la expresión; donde la belleza del pensamiento se alía felicísimamente a la belleza de la forma literaria; libro, en suma, que resalta poderosamente sobre la invasora ñoñez de tanta ficción anecdótica. Lleva un delicioso prólogo del autor, saturado del más fino humorismo, y un retrato en fototipia de Luis Araquistain. Puede afirmarse que lo leerá y conservará después como un tesoro todo hombre sediento de cultura.

NOVELAS "EDICIONES HOGAR".

Es esta colección, indudablemente, la mejor y más selecta de las colecciones propias para niñas, señoritas y jóvenes.

Formada por una serie de novelas cuidadosamente escogidas entre los mejores autores españoles y extranjeros. Todas las novelas de la colección "Hogar", por su asunto absolutamente moral, pueden ponerse en todas las manos.

Los tomos van pulcramente encuadernados y llevan todos ellos una artística cubierta en tricomía.

Escribiré de algunas de las novelas publicadas ya en esa espléndida y culta colección.

DOSIA, por Henry Greville.

Dosia es una joven encantadoramente mal educada, pero simpatiquísima y de gran corazón. Ella; su primo Pedro, joven militar de cabeza ligera, pero de alma noble y leal; Sofía, la amiga y protectora de Dosia, y Surot, hermano de Sofía, son los cuatro principales personajes a cuyo alrededor gira la acción de esta interesantísima novela.

MARIA, por Jorge Isaacs.

Es la historia tierna y sentimental de unos bellos y tristes amores entre Efraín, joven colombiano, y María, dulce e inocente niña recogida en casa de la familia de Efraín. Los mil detalles sentidos y encantadores de que está llena la acción de esta novela le dan un sabor de cosa vivida que la ha hecho célebre en todos los países de habla castellana.

LOS OJOS DE ALICIA, por Charles E. Pearce.

Durante un viaje que hace Alicia se ve envuelta en el misterioso asesinato de su ex-tutor. Un joven deportista, Erico Graydon, que viaja con Alicia, se interesa por ella y decide no abandonarla en el trance en que se ve. Los amores de Erico y Alicia, junto con el misterio del asesinato y con ciertos puntos obscuros que hay en la vida de ella, forman el nudo de esta novela, que ha tenido en Inglaterra uno de los mayores éxitos.

LA PUERTA CERRADA, por Jorge Gibbs.

La acción de esta novela se desenvuelve entre la alta sociedad de Nueva York. Un joven inventor, con ambiciones, se casa sin amor, sólo por cumplir la voluntad póstuma de un pariente suyo, con una encantadora muchacha. Forman la trama de la novela las descripciones de una serie de graciosas e interesantísimas situaciones entre los jóvenes esposos. El desenlace es sentimental e inesperado.

LA AVENTURA DE HUGUETTE, por Guy Chantepleure.

Chantepleure es el seudónimo de una de las más delicadas escritoras francesas. Sus novelas, finas y atrayentes, han obtenido un éxito grande.

"La aventura de Huguette" es la deliciosa novela de una muchachita todo corazón, ternura, que ama y perdona.

Muchas son las obras publicadas para poderlas anotar en esta sección, baste de muestra estas cuantas que hemos apuntado a la ligera, pero que recomendamos, por su moralidad y selección.

PARA VENTAS A PLAZOS
PIDA PRECIOS Y CONDICIONES
Librería Cervantes.
GALIANO NO. 62 — APARTADO 1115 — HABANA.

SOBRE EL AUTOR Y LA OBRA

"EL COLEGIO-ACADEMIA "HABANA" Y EL DOCTOR RENE LUFRIU

El insigne Secretario de Estado, Dr. Carlos Manuel de Cespedes en elocuente discurso, dibujó así la personalidad del director de este Instituo Cultural Nacionalista.

"Yo podría seguir paso a paso desde sus primeros años, la interesante carrera de René Lufriu; contar sus luchas y sus sufrimientos, sus grandes esfuerzos para obtener por medios honorables una posición desde la cual pudiera serle útil al país. Baste decir, sin embargo, que las distintas actividades de su vida se distinguen por la unidad y constancia de todos sus actos, caracterizados siempre por la nobleza de su patriotismo, su fe cubana, su idealidad nacionalista. Así lo ha sabido demostrar en una labor literaria bellísima en la revista "El Fígaro", que todo cubano aprecia como órgano tradicional de nuestra cultura y que con tanto acierdo dirige el doctor Ramón A. Catalá, y en la tribuna, donde acabamos de admirarlo y en la Academia de la Historia, de la cual es miembro distinguido.

Después de la publicación de su libro, volví a ver a Lufriu en la Habana. Encontrábase entonces empeñado en una lucha estéril e ingrata; se retiró al campo donde permaneció algún tiempo; — pero venciendo todos los obstáculos que se le oponían se presentó de nuevo en la arena, para continuar enalteciendo a Cuba y sirviendo la causa de sus ideales. Yo volví al extranjero; y andando el tiempo, regresé a la patria."

. . . . . .

"Desde entonces lo he seguido en su noble y ruda faena de preparar hombres y ciudadanos, de formar como Luz Caballero, caracteres útiles para Cuba y para la humanidad, porque esta institución no es sólo una simple escuela más, sino un Centro de nacionalismo y de cultura patriótica, fundada para servir al país, para intensificar el amor a todos sus hijos para defender la bandera y los ideales comunes.

Con escuelas como ésta, la patria puede tener la seguridad de que han de consolidarse sus destinos, porque las enseñanzas que aquí se reciben preparan a la juventud cubana para el cumplimiento de sus deberes cívicos y para triunfar en la lucha del mañana contra todas las eventualidades del destino."

Carlos Manuel de CESPEDES

COLEGIO - ACADEMIA

"HABANA"

INSTITUTO CULTURA NACIONALISTA

DIRECTOR PROPIETARIO: Dr. René Lufriú — De la Academia de la Historia

EDIFICIO DEL COLEGIO: San Lázaro 200 — TELEFONO A-0346

SOLICITE INFORMES

YA ESTA ABIERTA LA MATRICULA PARA EL PROXIMO CURSO.

El lunes 4 de Octubre comienzan las clases

9881 1d-29

ANTES DE PODER utilizarlos, es menester extraer el hierro u oro de la piedra mineral. Lo mismo puede decirse del aceite de hígado de bacalao. Sus virtudes no se encuentran en sus materias grasosas y mucho menos en su asqueroso sabor y olor. Ningún tísico o persona que padezca otra afección agotante, ha derivado importantes beneficios de lo que se llama aceite de hígado de bacalao en estado natural. Sus efectos sobre los nervios, la repugnancia con que lo recibe el estómago, son más que suficientes para contrarestar, en la mayoría de las gentes, sus buenos efectos como medicina. Sin embargo, siempre hemos tenido motivo para creer, que envuelto en los elementos que componen el aceite de hígado de bacalao, se encontraban propiedades curativas del más alto valor. Pero fué necesario separarlas de su nauseabunda matriz en que estaban combinados, y esto es lo que con gran éxito se ha efectuado en la elaboración de la **PREPARACION de WAMPOLE** en cuyo eficaz remedio, tan sabroso como la miel, tenemos una solución de un extracto que se obtiene de Hígados Puros de Bacalao, combinados con Jarabe de Hipofosfitos Compuesto y Extracto Flúido de Cerezo Silvestre. En todas las enfermedades agotantes, como Clorosis, Gripe, Afecciones Pulmonares, jamás deja de proporcionar un alivio y vigorizar. El Dr. H. Seguí, de la Habana, dice: "Empleo diariamente la Preparación de Wampole, obteniendo un resultado muy superior al de cualquiera otra preparación análoga." La original y genuina Preparación de Wampole, es hecha solamente por Henry K. Wampole & Cía., Inc., de Filadelfia, E. U. de A., y lleva la firma de la casa y marca de fábrica. Cualquier otra preparación análoga, no importa por quien esté hecha, es una imitación de dudoso valor. En las Boticas.

SARNA

RASQUIÑA

Se cura comodamente en diez minutos, sin baño con el

SULFURETO CABALLERO

De venta en Habana: Gran Droguería Sarrá y en todas las Farmacias de la Isla.

Cuarenta Veces Más Potente que el peróxido de hidrógeno

Zonite, el nuevo antiséptico, es tan potente, que puede diluirse en cuarenta partes de agua y aun así será más eficaz como destructor de microbios que el peróxido de hidrógeno *puro*. Esta declaración no tiene nada absolutamente de exagerada. A pesar de esto, Zonite figura entre los antisépticos *inofensivos*, nó entre los venenosos.

Zonite

El antiseptico no venenoso

A los médicos: La Solución de Dakin NaOCl ha podido al fin concentrarse y hacerse accesible a todos con el nombre de Zonite.

¿TOSE USTED? ¿SIENTE MUCHA OPRESIÓN? ¿LE DÁ FIEBRE?

El GRIPPOL es una medicación de gran éxito en el tratamiento de la grippe, tos, catarros, bronquitis, tuberculosis pulmonar, laringitis y demás desórdenes del aparato respiratorio.

DE VENTA EN TODAS LAS BOTICAS DE LA ISLA

DURANTE LA ESTACION CALUROSA cuando usted, se fatiga fácilmente y le falta energía, se siente abatido, nervioso, irritable y debilitado, tome una cucharadita de SALVITAE en un vaso de agua.

REFRESCA, VIGORIZA, LIMPIA Y PURIFICA.

Salvitae

Estimula el HÍGADO, y los RINONES entona la DIGESTIÓN, limpia y purifica el CONDUCTO INTESTINAL, elimina el ÁCIDO URICO, evita la POSTRACIÓN y la LANGUIDEZ.

Para emplear

su dinero en hipotecas, no hay medio más eficiente y rápido que los anuncios CLASIFICADOS en DIARIO DE LA MARINA.

Fábrica de Mosaicos "La Cubana"

La Más Grande del Mundo. Tres Millones en Existencia

MODERNOS Y ELEGANTES DIBUJOS. PRECIOS Y CALIDAD SIN COMPETENCIA

San Felipe y Ensenada. Cable: "Hidráulica". Teléf. I-1033. Habana

M.E.C.D. 2016

LIQUIDACION DE VERANO

Ya ayer, apenas iniciada, hemos podido apreciar fácilmente el gran interés que despierta nuestra Gran Liquidación de Artículos de Verano.

Y es que, realmente, los precios a que vendemos telas, vestidos, etc., de la temporada que ahora comienza a declinar, **son irresistibles.**

Detalle sintomático: Una señora, apreciada cliente de esta casa, pero que, por hábito, protesta invariablemente contra los precios de lo que necesita, invirtió ayer tarde sesenta pesos en vestidos y telas, **sin formular la menor objección.**

¿Qué opina usted de este caso, (rigurosamente exacto) lectora?

OLAN ESTAMPADO, en infinidad de bellas labores. A 63 cts.

OLAN ESTAMPADO, de calidad suprema y finísimos dibujos. Todos colores. A 94 cts.

CREPE GLORIA Floreado, con dibujos de seda. A 70 cts.

ALPACA Lavable, con finas estampaciones. A 75 cts.

PETER PAN de atractivos y modernos estilos. A 45 centavos.

POPLIN a rayas anchas, en numerosos estilos y colores. A 70 cts.

PETER PAN Satinado, estilo foulard. A 60 cts.

GUARNICION de Marquiset estampado, con 54 pulgadas de ancho. A 85 cts. vara.

En una vidriera exponemos una numerosa serie de Toallas con sus precios marcados, **sin competencia.**

AQUI LO TENEMOS....

El regalo artístico, distinguido y "que no se vaya de precio", tan buscado por las personas que frecuentan sociedad puede usted elegirlo entre nuestra innumerable variedad de objetos dignos de un buen presente.

LA ESTRELLA DE ITALIA

COMPOSTELA, 46. TELEFONO A-2660.

NOTAS DE REGLA

ACTUALIDAD POLITICA

Un período de calma política estamos travesando, pues como se supone asegurado de antemano el triunfo del señor Fernando Bosch para la alcaldía, sólo oimos hablar de la candidatura del doctor Fernando Bosch, candidato a representante por el partido liberal.

El doctor Bosch no descansa un solo momento, pues constantemente lo vemos dirigiendo su campaña política personalmente.

Se preparan grandes fiestas liberales que se efectuarán antes de que termine el plazo fijado por el señor secretario de Gobernación.

EL 10 DE OCTUBRE

Como se avecina esta fiesta patriótica se preparan algunas fiestas en este pueblo, para celebrar el Grito de Yara, en la playa de Santa Catalina y en algunos lugares más.

DE LA JUNTA DE EDUCACION

En estos días ha empezado a funcionar en la escuela número 4 de este distrito un Kindergarten, habiendo sido nombrada para desempeñar la dirección la señorita Clara Pérez Caravía y para el cargo de auxiliar a la señora Josefa Salazar de Fernández.

Este Kindergarten ha venido a llenar una necesidad, pues esta escuela que cuenta con las simpatías del pueblo de Regla, necesitaba completarse con un aula de esta enseñanza.

Felicitamos al señor inspector del dtsirito por su acertado nombramiento y al señor Felipe R. Donate di, rector de la escuela número 4.

LA ESCUELA PRIMARIA SUPERIOR

Para fines del próximo mes de octubre comenzará a funcionar en esta localidad la escuela de enseñanza primaria superior.

Suenan para ocupar el cargo de esta dirección los nombres de varios directores sin aulas.

El doctor Hernández Massí se encuentra sumamente interesado en la instalación de esta escuela.

González,

Corresponsal.

CIRCULAR

Estimados amigos y clientes:

A partir del día primero del próximo mes de Octubre, tenemos que establecer un nuevo sistema de ventas, cuyas dos únicas condiciones serán el precio fijo y la venta exclusivamente de Contado.

Durante años y años hemos venido padeciendo las angustias y positivas pérdidas que se derivan del perjudicial sistema de precios varios, según la solvencia del cliente, y plazos sin limitación, que permitían a los insolventes convertirse en competidores formidables de los que por su solvencia y capacidad debían ser los únicos usufructuarios del negocio. Pacientemente esperábamos una saludable reacción en las transacciones, pero cansados de esperar la anhelada solución que no llega, nos decidimos a implantar un sistema que por su tendencia ultra-radical dentro de la actualidad comercial, tal vez nos produzca una merma en nuestras ventas, pero de momento nos coloca a cubierto de probables quebrantos, y nos permitirá ofrecer nuestras mercancías a precios inmejorables.

El precio fijo, es visto con agrado por todo cliente, porque constituye una garantía para el comprador y es una prueba de la seriedad del vendedor.

La venta al Contado, favorece extraordinariamente al Comerciante de solvencia y moralidad, porque le elimina la competencia del comerciante de mala fe y le permite obtener las mercancías a más bajo precio, por no tener el vendedor que recargar sus precios con el porcentaje que asigna para cubrir el riesgo de las ventas a crédito.

Para llevar a la práctica las ventas con las dos condiciones señaladas, se han reajustado todos los precios, limitando extrictamente nuestra utilidad. Esta limitación de precios nos obliga a ser inexorables en el cumplimiento de ambas condiciones, y nos permitimos rogar a nuestros amigos, que no nos soliciten crédito después de la fecha mencionada, pues nos ocasionarían un positivo perjuicio.

Abrigamos la firme creencia, de que en fecha no lejana, acaso inmediatamente, nuestros buenos clientes se convencerán de lo conveniente que resulta para ellos mismos nuestra actual determinación y que por lo tanto continuarán honrándonos con sus pedidos.

Aprovechamos gustosos esta oportunidad para ponernos a sus órdenes, suscribiéndonos muy atentos S. S.

EL DANDY.

Almacén de Paños y Tejidos.

Galiano 100.

HABANERAS

DIAS

SAN MIGUEL ARCANGEL

Felicitaciones.

Son innumerables hoy.

Lleguen las primeras, muy afectuosas, hasta la señora Micaela Mendoza de Carrillo, del más alto rango social.

Un grupito de damas.

Entre las que están de días.

En término preferente, la distinguida Viuda de Alfonso, Micaelita Márquez.

Micaela Calvo Viuda de Embil, mi buena amiga Micaela, a la que me complazco en saludar especialmente.

Micaela B. de Abalo, Micaela Pérez de Reyneri y Micaela de la Sierra de Conde.

Micaela Fernández Marty, bella esposa del señor Enrique Giroud, conocido corredor de Aduana.

Lilita Carrillo de Portela.

Airosa y gentil.

Micaela Betancourt de García, Micaela Surís de Arango y Micaela Sanjuán de Uribe.

Micaela Catalá Viuda de Pau y su hija, la señorita Micaela Pau, tan gentil y tan graciosa.

Y la joven e ilustrada doctora Miguelina de los Reyes de Menéndez.

Entre las señoritas, Micaela Ferrán, Micaela Martínez Núñez, Micaela Zayas, Micaela Ruiz Espinosa, Micaela Gallo y Micaela Uribarri.

Los Miguel.

Son, en realidad, numerosos.

Pláceme saludar con preferencia al joven y popular doctor Miguel Mariano Gómez, candidato a la Alcaldía de la Habana, al que se hará objeto de una gran demostración política con el banquete de esta noche en el teatro Nacional.

El general Miguel Llaneras.

El coronel Miguel Iribarren.

El distinguido congresista y caballero cumplidísimo, mi amigo el doctor Miguel Angel Aguiar, postulado para representante por el Partido Conservador.

Un amigo de mi mejor afecto, el doctor Miguel A. Morales y Calvo, al que saludo con el cariño de siempre.

Un sacerdote ilustre, el Padre Miguel Simón, nuevo Rector de las Escuelas Pías de San Rafael.

El general Miguel Varona, Presidente de la Cruz Roja Cubana, que figura en la Directiva del **Union Club** con la estimación y la simpatía de todos.

Miguel Jorrín, Miguel Espinosa y el conocido y muy simpático corredor de esta plaza, Miguel de Cárdenas.

Un grupo de abogados.

Muy numeroso.

Miguel Busquet Hernández, Miguel Alvarado, Miguel Angel Campos y Rodríguez, Miguel Vivancos, Miguel Varona, Miguel Vázquez Constantín, Miguel A. Díaz, Miguel González Ferragur, Miguel Suárez Gutiérrez, Miguel Figueroa, Miguel Fernández López, Miguel Oliva Padró, Miguel Vivancos y García, Miguelito Alfonso Márquez y Miguel Carreras, ausente en los Estados Unidos.

Miguel Alonso Pujol, Miguel Hernández Osés y Miguel Angel Párraga.

El doctor Miguel González Llorente, en quien concurren, junto con sus cualidades personales, extraordinarias dotes de cultura e inteligencia.

Otro abogado más.

El doctor Miguel de Marcos.

Alto funcionario de la Secretaría de Gobernación y editorialista de **La Lucha,** que brilla por su talento, por su cultura y por su elocuencia en el más alto rango entre nuestra juventud intelectual.

Otro grupo.

Médicos algunos.

Y facultativos en general.

Primeramente, el doctor Miguel Pérez Camacho, director del Hospital de Maternidad.

Los doctores Miguel A. Abalo, Miguel Rodríguez Anillo, Miguel Hernández de las Casas, Miguel Angel Valdés González y el amigo muy querido Miguel Angel Piedra.

Los doctores Miguel E. Fernández, Miguel Guerrero y Sell, Miguel A. Valiente y Julio M. de Poo, Segundo Jefe de los Servicios Sanitarios Municipales.

El doctor Miguel Uriarte.

El doctor Miguel A. Tamayo.

El joven doctor Abalo.

El doctor Miguel Angel Mendoza, antiguo compañero del periodismo y director del Instituto Nocard, de su fundación.

Un viejo y entrañable amigo, el doctor Miguel Angel Cabello, que pasa una vida de completo retraimiento bajo el peso de sus achaques y sus decepciones.

Yo le mando mi saludo.

Con el buen afecto de siempre.

El doctor Miguel Belaunde, notable pedagogo, de duelo en estos momentos por la reciente y sensible pérdida de su señor padre.

Un ausente.

Miguel G. Mendoza.

Los distinguidos ingenieros Miguel Saavério y Miguel Santos y Burgos.

El comandante Miguel Angel Duque Estrada, de la Policía Nacional, y el teniente, Jefe de los Expertos, Miguel Calvo.

Miguel Urrutia y González, mi amigo tan amable, tan deferente, al que deseo un día de felicidad completa.

Miguel Bauzá, Inspector Provincial, y Miguel Ibáñez, Procurador Público.

Miguel Gutiérrez y Sánchez, Miguelito Urrutia Lleó, Miguelito Andux y Güell, Miguelito Goizueta, Miguel Aguilera, Miguelito Hernández Bauzá, Miguel Antonio Porto, Miguel Angel Rodríguez, Miguel Gener, Miguel de Miguel, Miguel Palmer, Miguel Angel de Cárdenas y Forcade, Mguel Peláez y Miguel Angel Espinosa y Bravo, jóvenes todos a los que me complazco en saludar especialmente.

Otro más, el simpático Miguelito León, para quien deseo todo género de felicidades.

José Miguel Santos, Miguel Cardona, Miguel de Miguel, Miguel Mosquera, Miguel de Armas, Miguel Angel Rey, Miguel Riva y Miguel Muñiz de la Puente.

Miguel Arango y Carrillo.

Miguel Arellano.

Miguel Angel Bay.

El comandante Miguel Francisco Porto L. Castañeda.

Miguel Alburqueque, Miguel Angel Gastón, Miguel Bacallao, Miguel Calzadilla, Miguel Angel Pujada, Miguel Oriol, Miguel Angel Guerra, Miguel Angel Moreno, Miguel Aguado, Miguel Zarragoitia, Miguel Angel Suárez de Molina, Miguel Angel Martínez, Miguel Angel Valdivia, Miguel Sandoval, Miguel Fariñas y Miguel Angel Rubio, antiguo empleado del **Union Club,** donde es muy estimado y muy querido.

Un joven literato, de sólida cultura, Miguel Angel de la Torre.

Miguel de Cañas, pintor de gusto exquisito, que tanto se distinguió con sus originales creaciones en el inolvidable Paseo Artístico organizado por el amigo Aurelio Peón.

Miguel Lasa y Broch.

De la joventud que empieza.

Hijo de un antiguo y consecuente amigo, el señor José María Lasa, que se encuentra en estos momentos en París.

Un querido ausente, Miguel Valdés Montalvo, canciller del Consulado de Cuba en Key West.

De nuestra colonia canaria, Miguel González Rodríguez, tesorero de la Asociación de Representantes de Firmas Extranjeras.

Miguel Torriente, amigo muy querido, al que mando por separado mi felicitación.

Un batallador político Miguel Albarrán, representante a la Cámara.

Miguel Campuzano, el diligente e insustituible Campuzano de la Casa Ulloa, y el hijito de su idolatría, José Miguel, para el que habrá muchos juguetes y muchas alegrías.

Miguel Suárez, de la firma Suárez y Mendoza, miembro de la Comisión del Turismo.

Un Miguel más, Miguel Palmero, que tanta popularidad ha logrado adquirir con la repostería de su nombre.

Repostería cubana, abierta en Concordia número 165, que tan famosa se ha hecho en las fiestas habaneras con sus deliciosos bocaditos holandeses.

Los de la Prensa.

Un grupo no pequeño.

Miguel Coyula, Subdirector de **La Prensa,** a quien mando un saludo cordial, afectuosísimo.

El doctor Miguel de Carrión, editorialista de **La Noche,** el cual comparte sus deberes periodísticos con las atenciones de **El Loto,** bello jardín ultramarino.

Miguel Lozano Casado, el simpático **Bravonel** de **El Mundo** prosista y poeta.

Miguel Peláez, Miguel Santos Pino, Miguel Angel Bueno y Miguel Bretón.

Miguel Angel Quevedo, director de la culta revista **Bohemia,** buen amigo y compañero invariable.

Miguel Angel Carbonell, publicista brillante, a quien me complazco en saludar afectuosamente.

Y Miguel Roldán.

De gran popularidad.

Fué festejado anoche en el **Plaza** con un banquete por amigos y compañeros numerosos.

Y ya por último mi amiguito muy querido Miguelito Mendoza y Vivó, tan estudioso y tan inteligente.

¡Tengan todos un día feliz!

Continúa en la página SIETE

GRAN CAFE EUROPA

LA MEJOR DULCERIA Y REPOSTERIA DE LA REPUBLICA

Los más ricos **HELADOS y REFRESCOS** de todas clases. EL MEJOR **LUNCH**

VISITENOS

ES SABROSISIMO EL **LECHON TOSTADO**

En nuestro horno especial, y los ricos **Pasteles "Corona de Brioch"**

NUEVA INVENCION DE LA CASA

TODO LO SERVIMOS AL MOMENTO

PI Y MARGALL No. 59.—TELEF. A-2434

CASA VERSALLES

LA CASA DE LAS NOVEDADES

ZENEA (NEPTUNO) 24-TLF. A-4498

HOY SAN MIGUEL

REGALOS

Grande el surtido, originales los estilos, magníficas las calidades.

TELEFONOS DEL "DIARIO"

PARA QUEJAS Y SUBSCRIPCIONES LLAMESE A LOS NUMEROS

M-8404 y A-5334

García, Sisto y Ca. Habana
Centro Privado. Tfno. M-5991.
Telégrafo "Siglo"

ALMACENES

Fin de Siglo

VARIAS TIENDAS EN UNA

San Rafael y Aguila, con pasaje interior a San José 16 y 18

Sedas estampadas

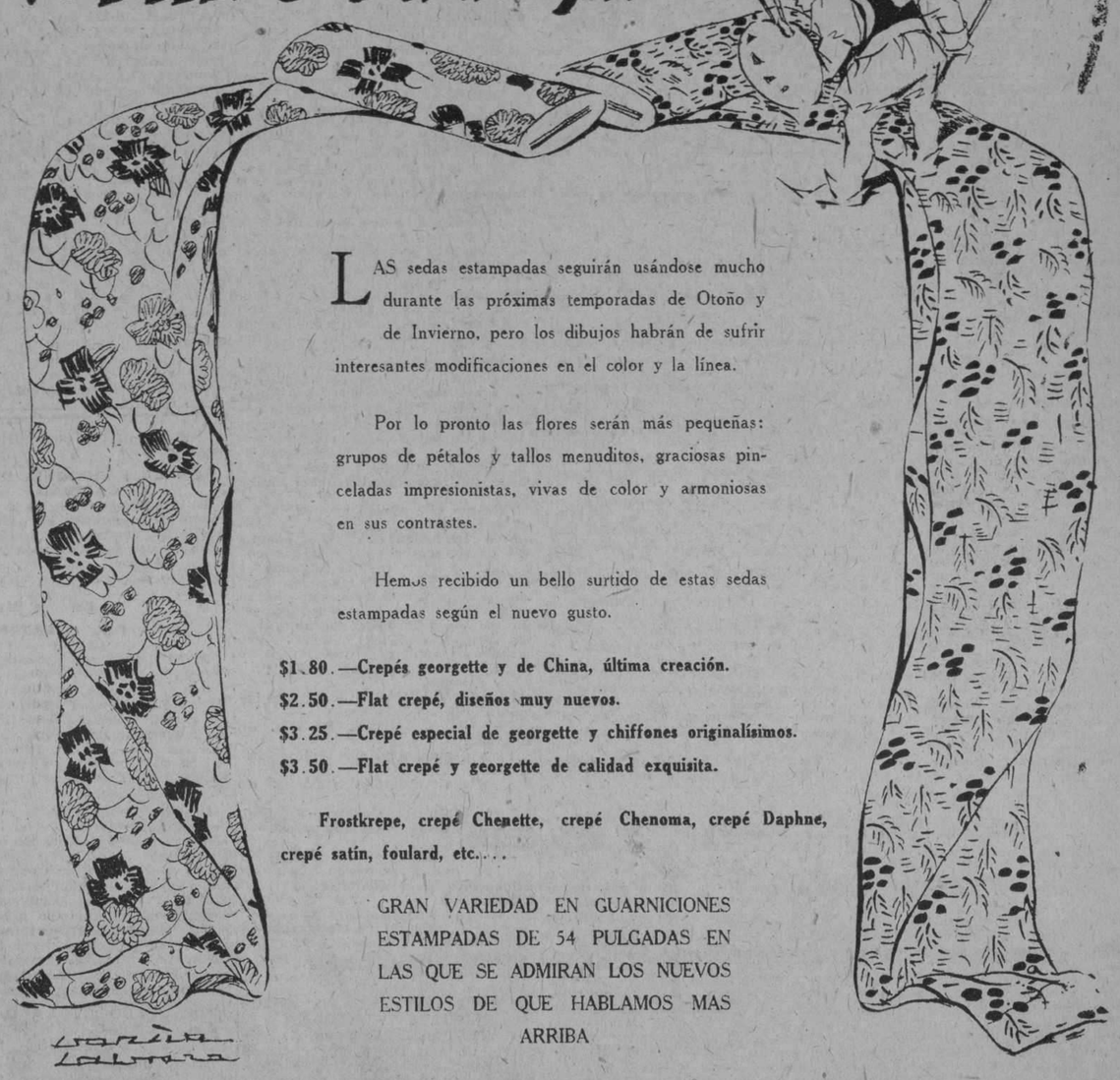

LAS sedas estampadas seguirán usándose mucho durante las próximas temporadas de Otoño y de Invierno, pero los dibujos habrán de sufrir interesantes modificaciones en el color y la línea.

Por lo pronto las flores serán más pequeñas: grupos de pétalos y tallos menuditos, graciosas pinceladas impresionistas, vivas de color y armoniosas en sus contrastes.

Hemos recibido un bello surtido de estas sedas estampadas según el nuevo gusto.

$1.80.—Crepés georgette y de China, última creación.

$2.50.—Flat crepé, diseños muy nuevos.

$3.25.—Crepé especial de georgette y chiffones originalísimos.

$3.50.—Flat crepé y georgette de calidad exquisita.

Frostkrepe, crepé Chenette, crepé Chenoma, crepé Daphne, crepé satín, foulard, etc....

GRAN VARIEDAD EN GUARNICIONES ESTAMPADAS DE 54 PULGADAS EN LAS QUE SE ADMIRAN LOS NUEVOS ESTILOS DE QUE HABLAMOS MAS ARRIBA

ARTICULOS DE "LA LETE" MARCA REGISTRADA

$0.65.—Artísticas moteras de latón redondas conteniendo 12 onzas de finísimo talco y una gran mota de felpa. Perfumes jarmín, Agua de Colonia y rosa.

$3.15.—Bellísimas moteras de cristal labrado con detalles de color, con 10 onzas de talco y una fina mota de felpa.

$1.75.—Moteras de cristal tallado, con su mota y talco.

$2.80.—Preciosos pomos de cristal tallado, con sales para el baño. en los perfumes violeta, narciso, rosa y jazmín.

$1.75.—Estuches de perfume La Grace, conteniendo una caja de para el baño.

$1.75.—Pomos en forma de b0caro, pintados a mano, con sales talco y pomo de sales para el baño.

SOMBREROS DE FIELTRO...

NUEVO SURTIDO — *ULTIMOS ESTILOS*

En formas pequeñas. Colores de moda. Desde	$1.25
En fieltro francés combinados en dos colores. Trabajos de cinta. Desde	1.85
En seda combinada con fieltro. Broches de fantasía. Desde	2.75
En fieltro suave, con detalles de cinca gros-grain. Desde	3.50
En exquisito fieltro. Con cinta y alfileres de fantasía. Desde	4.75

HOY ES LA FESTIVIDAD DE SAN MIGUEL ARCANGEL.

SI AUN NO ELIGIO LOS REGALOS QUE LE CORRESPONDE HACER A SUS AMISTADES Y PARIENTE PUEDE RESOLVER URGENTEMENTE LA DIFICULTAD SI RECURRE A LAS POSIBILIDADES DE LOS ALMACENES FIN DE SIGLO.

NUESTRO DEPARTAMENTO DE ARTICULOS PARA CABALLEROS ESTA COMPLETA Y ADMIRABLEMENTE SURTIDO.

Y LA ETIQUETA DE ESTA CASA ES UNA GARANTIA DE BUEN GUSTO, DE BUENA CALIDAD Y ECONOMIA.

En el peinado se conoce al hombre

Para presentar un conjunto elegante—una personalidad distinguida—y crear una buena impresión

Péinese Usted Con VALENTINO

Valentino FOR COMBING

Evita la Calvicie

De Venta en Todas las Boticas, Droguerías, Perfumerías, etc.

Valentino Company, Inc.

3551 Ogden Ave. Chicago, Ill. E U A

Representante para Cuba:

RODOLFO QUINTAS

PROCADERO HABANA

ECOS DE LOS PINOS

Compromiso amoroso

Llega hasta mí tan grata noticia.

Trátase de una simpática parejita, por mí muy estimada.

Es ella una encantadora señorita, vecinita de este Reparto en el que goza de grandes simpatías.

Su nombre: Virginia Roche Ledesma.

El, un culto y digno joven, también vecino de este Reparto.

Su nombre: Lázaro Martínez.

Llegue hasta los felices enamorados mis fervientes votos para que pronto realicen sus ensueños.

Cumpleaños.

Hoy celebra su cumpleaños la encantadora señorita Emilita Menéndez Paz, amantísima hija de mis estimados amigos señor Emilio Menéndez y señora Manuela Paz de Menéndez.

Por tal motivo celebran sus papás en su residencia de Finlay y Perla una fiestecita a la que prometo asistir.

Llegue hasta la encantadora "Chita", como cariñosamente le llaman sus amistades, mi sincera felicitación.

Ass. de Propietarios, Comerciantes y vecinos del Reparto "Los Pinos"

Al fin, y después de ímprobos trabajos y gestiones, el Reparto Los Pinos tendrá su alumbrado eléctrico.

El día 5 de junio próximo pasado se obtuvo que la Havana Electric, se comprometiera a llevar el tendido a todos los lugares del Reparto donde se careciera de este beneficio.

Para esto la Havana Electric exigió un número de adhesiones para poner el alumbrado.

Entonces la Directiva nombró una Comisión formada por los siguientes señores: Nicolás Galbán; Severino Barba; Felipe Benítez; Jesús Barreras; J. G. Iglesias; Jaime D. Sola; Ezequiel Rodríguez y Arturo Mata Camacho, los que se distribuyeron por varias zonas del Reparto y obtuvieron 218 adhesiones de vecinos que deseaban el servicio, siempre que no se les cobrase los postes y el tendido, y si, solamente, el acometimiento.

La comisión en vista de esto solicitó una audiencia de la Havana Electric, y obtuvo, con la aprobación de Mr. Steinhart, que la mencionada empresa invirtiera $13.850.00 para llevar la luz a todo el Reparto, no cobrando postes ni tendidos a los particulares, es decir, a todos los que la querían.

Para esta obra en beneficio del Reparto, Los Pinos Land Comp., contribuyeron con $5.000.00 poniendo el resto la Havana Electric, con el compromiso, por parte de la Comisión de que los 218 solicitantes pagaren sus acometimientos cuanto antes, conforme con el presupuesto que la Compañía hizo al efecto, pues la demora en el pago atrasaría la realización de la obra con perjuicio de todos.

Nos complacemos en consignar el magnífico triunfo obtenido por la Comisión de Alumbrado de la Sociedad de Propietarios.

A todos nuestra felicitación y particularmente al señor Juan Manuel Caballero, "alma mater", de todo lo que sea en beneficio de nuestros intereses locales, al que desde estas líneas felicitamos muy calurosamente.

EL CORRESPONSAL

NOTARIO COMERCIAL

Por la Dirección de Comercio de la Secretaría de Agricultura se ha expedido título de Corredor Notario Comercial a favor del señor Lorenzo Arocha y Pichardo, para ejercer en la plaza de la Habana.

Para

Sombreritos de Niños

YOLANDA

LA CASA MAS SURTIDA

Neptuno 136, entre Lealtad y Escobar.

z 9379 alt

OBSEQUIE A

MIGUEL

Con DULCES y HELADOS de

"La Flor Cubana"

Galiano y S. José. Telf. A-4284

¡Es el regalo que más se agradece!

No se deje incomodar por impurezas feas

¿Culpa Ud. un mal cutis por su falta de pupularidad, recreación y exito? El Ungüento Resinol no hace milagros, pero si aclara, refresca y hace mas atractivo al cutis rojo, áspero y engranujado. Obtenga un tarro en su farmacia hoy—úselo con regularidad por unos cuantos dias—y note la mejoría en su cutis.

Resinol

M.E.C.D. 2016

CRONICA CATOLICA

FESTEJANDO AL RVDO. P. CIPRIANO IZURRIAGA, SUPERIOR DE LA MERCED

Con motivo de celebrar, el pasado domingo, su onomástico, tan estimado como querido sacerdote, prior de los Paules, fué objeto de múltiples atenciones y pruebas de afecto.

Desde muy temprano empezaron a llegar a la iglesia de la Merced las asociadas de la Milicia Josefina de la que es el padre Izurriaga director, acercándose a la mesa eucarística en las diferentes misas y aplicando la comunión a la intención de su estimado director.

A las 10 y media todas las asociadas se congregaron en el salón de actos de la iglesia, para rendir un homenaje a tan estimado sacerdote.

Dió principio el acto haciendo uso de la palabra la secretaria señora Adelina Tauler, meritísima educadora, indica el objeto de la reunión y hace ver el agradecimiento que todas las asociadas tienen para su director.

Seguidamente la inteligente señorita Raquel Díaz Padrón recitó de manera admirable una linda poesía de salutación al festejado, recibiendo al terminar una salva de aplausos como premio a su trabajo.

La presidenta de la asociación señora Eulalia Delgado de Chaple, en breves, pero sentidas frases, hace entrega al padre Izurriaga de un valioso presente que le dedica la Milicia Josefina.

A continuación la bondadosa señorita Amalia Soto recitó una hermosa poesía de salutación, poniendo en ella toda su alma de artista de la poesía, obtuvo al terminar un aplauso sincero y merecido.

Hace luego uso de la palabra el festejado, dando las gracias, manifestando que todo aquel homenaje lo ofrenda a San José.

Se repartieron preciosas medallas de plata.

Presidieron este acto, el festejado, nuestro redactor católico señor Gabriel Blanco, los hermanos Alberto y Miguel Martí, que representaban las conferencias de San Vicente de Jesús María, los señores Pablo Riverón, miembro de la Junta de Educación, Roberto Rodríguez, alto empleado de Comunicaciones, toda la directiva de la Milicia Josefina y la distinguida señora Asunción Flores de Apodaca, vice-ministro de la O. T. de San Francisco y Eugenio Blanco Villar.

Algunos nombres de la concurrencia:

Eulalia Delgado de Chaple, Emilia Gutiérrez, Luz Zuaznábal, Asunción Flores de Apodaca viuda de Fernández de Castro, vice-ministra de la Venerable Orden Tercera de San Francisco y presidenta del Culto Perpetuo a San José de la propia iglesia, Adelina Tauler viuda de Carcases, insustituible secretaria de la Milicia Josefina, Mercedes Soto Navarro, Mercedes Fontanills, viuda de Reguera, Emilia Barroso, Dilia García Coello, Adriana Fortún, María Planas, Juana Peña, Rosita Peña, Elvira Plana, Amelia Piñeiro, Carmelina Pileiro de Rodríguez, Juana Mira Mon, Andrea Domínguez viuda de Guerra, Alicia Hernández de Alvarez, Edelia Figueroa, María Irún de Castro, Otilia Ramírez de Duboucher, Petronila González viuda de Piñeiro, Mercedes Quintana de Font, Amelia Fernández de Castro de Duboucher, Clara Ameller de Abello, Luisa Fernández Roca, Pepilla Fernández viuda de García, Amalia Soto, Graciella Guzmán, y por último las interesantes y bellas hermanitas Raquel, Josefina, Carmelina y Conchita Díaz Padrón; Alberto Rodríguez y Gabriel Blanco Doval por el DIARIO DE LA MARINA, y Eugenio Blanco Villar, por "La Prensa".

A las 12 el padre Izurriaga obsequió a la comunidad y un grupo de amigos con un modesto almuerzo, presidido por el Ilmo. Sr. Obispo de Cina, asistiendo el reverendo padre Rivero, Eustaquio Fernández, Luis B. Corrales, Gabriel Blanco y Roberto Rodríguez.

Durante todo el día fué muy felicitado el estimado superior de los Paules, al que le reiteramos nuevamente nuestra más sincera felicitación.

LA ASOCIACION PONTIFICIA DE LA ADORACION REPARADORA

Solemnes y grandiosos resultaron los cultos rendidos por esta asociación durante la semana anterior con motivo de estar el circular en la parroquia de Jesús del Monte donde radica la Asociación Pontificia.

Durante la referida semana se celebraron lucidos cultos, siendo visitado el Dios de Amor por millares de adoradores.

El domingo, último día, las fiestas revistieron solemnidad extraordinaria.

MISA COMUNION

A las 7 y media tuvo lugar este acto, al cual concurrieron todas las asociadas al frente de su presidenta, además de numerosos fieles; el celebrante dirigió hermosa plática.

Durante el acto el coro ejecutó preciosos motetes a Jesús Sacramentado.

MISA SOLEMNE

A las ocho y treinta llegamos a la pintoresca iglesia de Jesús del Monte, nos reciben Mons. Manuel Menéndez, director, y la distinguida y bondadosa dama señora Mariana B. Vda. de Barañano, presidenta y alma de la asociación.

EL NUEVO ESTANDARTE

A las 9 dió principio la solemne fiesta, con la bendición del nuevo estandarte.

Mons. Menéndez, con el ritual acostumbrado, lo bendijo.

Sirvieron de padrinos en este acto el señor Emilio Menéndez y la presidenta de la asociación.

Es un precioso y delicado trabajo todo bordado en oro y seda, presenta en una de sus caras el Santísimo, en la otra las Armas Pontificias.

Este valioso regalo fué donado por la entusiasta presidenta Mariana B. viuda de Barañano que lo armó en todas sus partes, el trabajo de bordado fué verificado en la mansión de dicha señora por Evangelina Alfonso de Arenas, ambas fueron muy felicitadas.

Una vez hecha la bendición se verificó la imposición de las medallas a las nuevas asociadas por el P. Menéndez y la señora Vda. de Barañano.

Verificado este acto en el que hiciera su ingreso en la asociación numerosos miembros, dió principio la misa solemne a toda orquesta, ofició Mons, Manuel Menéndez, ayudado del padre F. Carro, teniente cura y el salesiano P. Valentín.

Ocupó la sagrada cátedra Mons. Santiago Amigó, Proto-Notario Apostólico, quien de manera grandiosa habla de la Eucaristía, grande como ella es, la sublimidad de los sacramentos.

Tiene bellos párrafos para la Asociación Pontificia que va en aumento cada año.

Pide para ella una bendición especial, muy particularmente para su digna y noble presidenta.

La parte musical resultó hermosa, un grupo de 10 profesores bajo la acertada dirección del maestro Eustaquio López, ejecutó la gran misa de Perossi, al ofertorio Obs. Salutaris de Marzo y al final la marcha de Gelman.

EL ADORNO DEL TEMPLO

Hermoso y digno del Dios Eucarístico a quien se le rendía, gladiolos, lirios, claveles y rosas de variados colores formaban caprichosos adornos a los pies del Santísimo.

Este trabajo fué hecho por la presidenta Mariana B. Vda. de Barañano, ayudada por la directiva de la Asociación Pontificia y dirigida por el encargado del templo señor Carlos E. Busquet.

Durante el día el Santísimo fué velado por las asociadas.

LA PROCESION

El último número de los cultos, cerró con broche de oro estas fiestas.

A las cuatro y media de la tarde se rezó el Santo Rosario y Mons. Menéndez dirigió una sencilla plática a la enorme multitud congregada en el templo.

A las 5 y media se organizó la procesión con el Santísimo en la forma siguiente:

Cruz y ciriales por los jóvenes Arturo Celeiro, Carlos Dunn y Juan J. Menéndez. Asociaciones que radican en la iglesia de Jesús del Monte con sus estandartes, Asociación Pontificia que portaban caprichosas farolas, nuevo estandarte de la asociación cuyos cordones recogían dos lindas niñas vestidas de ángeles que eran Martica Carvajal y Bello y Luisita Pena Alonso, daban guardia al estandarte la presidenta y directiva; pajes del Santísimo con su bandera, el Santísimo en manos de Mons. Menéndez(bajo palio cuyas varas eran portadas por caballeros, banda de música de la Beneficencia, dirigida por el señor Manuel Raluy, y público en gran número.

A las 5 y media al aparecer el Santísimo a la puerta de la iglesia, la banda ejecutó el Himno Nacional.

¡Hermoso espectáculo se presentó a nuestra vista!, mientras el Astro Rey lanzaba sus brillantes haces de luz sobre la custodia, millares de fieles se postran en tierra, y contemplando el hermoso panorama que se admira desde la altura del parque la moderna Habana por una parte, la inmensidad del mar por otra y la hermosa campiña cubana por otra, hacían meditar sobre la grandeza de aquel Dios de Amor que el ministro de la iglesia presentaba a la adoración de la multitud.

Simultáneamente a los acordes de la música, miriadas de pajarillos lanzaban desde los coposos árboles dulces trinos y gorjeos al espacio como saludando al Dios de cielos y tierra.

La procesión dirigida personalmente por el culto y pundonoroso capitán de policía señor Alfonso Alfonso, el sargento señor José Vázquez y números a sus órdenes, recorrió las calles de Calzada, Martín Morales, Dolores, Correa, Mangos y Marqués de la Torre, retornando a la iglesia donde se dió la bendición con el Santísimo.

Durante el trayecto cientos de vecinos presenciaron el paso de la procesión con silencioso recogimiento, las casas estaban enganaladas con cortinas y banderas, en algunas se ejecutaron al piano composiciones musicales al pasar la procesión por la calle de Mangos la distinguida señorita Nena Córdova, presidenta de las Jóvenes Católicas, mientras sus familiares arrojaban una lluvia de flores, ella ejecutaba al piano preciosa melodía.

Forman la directiva de la Asociación Pontificia:

Presidenta: Mariana B. Vda. de Barañano.

Vice presidenta: Elisa Valle de Inciarte.

Secretaria: Adolfina Marcuez de Hinzer.

Vice secretaria: María Teresa Cué, con veinte celadoras y numerosas asociadas.

En la procesión y el coro de la tarde estuvo a cargo de las niñas del colegio la Domiciliaria.

Satisfecha puede estar la señora Mariana B Vda. de Barañano como presidenta, por el triunfo grandioso en los cultos rendidos al Dios Eucarístico.

La felicito sinceramente.

EL EXCELENTISIMO SR. ARZOBISPO DE LA HABANA

A virtud de hallarse en el Balneario de San Diego de los Baños por prescripción facultativa, el Prelado de la Archidiócesis de la Habana, Monseñor Manuel Ruiz, no predicará según anuncian los Programas en los Dominicos ni en los Franciscanos.

Deseamos una grata estancia en San Diego de los Baños a nuestro muy amado Prelado.

JUAN J. DE MUTIZABAL

Se halla de nuevo en la Habana el señor Juan J. de Mutiozábal, Respetable Diputado de Estado de los Caballeros de Colón en Cuba, procedente de los Estados Unidos y España.

Fué el señor Mutiózabal a la Convención anual de la Orden de los Caballeros de Colón en los Estados Unidos. En este lugar recibió urgentísimo telegrama anunciándole estar su amantísima madre gravemente enferma. En el acto embarcó rumbo a la tierra querida de Vasconia, su querida tierra, donde permaneció hasta que la estimada enferma pasó el período de gravedad, volviendo a Cuba, donde le esperaban con urgencia sus negocios, y con amorosa ansiedad una querida esposa y una idolatrada hija, y unos fraternales hermanos, sus amados Caballeros de Colón.

Sea bienvenido el estimado amigo y querido Hermano en nuestro Seráfico Padre San Francisco.

Al cielo fervorosamente pedimos por la salud de su muy amada madre.

R. P. MIGUEL SIMON, RECTOR DE LAS ESCUELAS PIAS DE LA HABANA

Celebra hoy sus días el esclarecido Escolapio Reverendo Padre Miguel Simón, Rector de las Escuelas Pías de la Habana, a quien respetuosamente felicitamos, deseándole un feliz día de su Santo.

Con tal plausible motivo recibirá innumerables pruebas del cariño y distinción que se le profesan.

DON MIGUEL OTERO

Son hoy los días del ingenuo y sencillo Terciario Franciscano don Miguel Otero, quien así mismo figura como adorador activo, desde la fundación de la Sección Adoradora Nocturna de la Habana.

Reciba nuestra cordialísima felicitación.

EN LA PARROQUIA DE LA CARIDAD

El próximo jueves 30 a las 8 y media se celebrarán los cultos mensuales a Nuestra Señora del Sagrado Corazón con misa cantada y sermón.

La camarera señorita Conchita Bandujo Troncoso invita a dichos cultos.

Lorenzo BLANCO.

IGLESIA DEL CORAZON DE JESUS

El 25 del actual, ha celebrado en el templo del Corazón de Jesús la función mensual reglamentaria, la Archicofradía del Purísimo Corazón de María, la cual fué aplicada por la conversión de los pecadores.

A las ocho a. m. celebró la Santa Misa, predicó y distribuyó la Sagrada Comunión, el Director R. P. Ramón Díaz, S. J.

Después de la Misa llevó a cabo la Consagración al Purísimo Corazón de María, y ofrecimiento de las obras días.

Los cantantes Urrestarazu y Rueda, bajo la dirección del organista del templo señor Toribio Azpiazu amenizaron el religioso acto.

Después de la función se consagraron nuevos cofrades al Purísimo Corazón de María, imponiéndoseles solemnemente la medalla.

Se vió el acto muy concurrido.

APOSTOLADO DE LA ORACION DEL TEMPLO DEL CORAZON DE JESUS

El 26 celebró la Comunión mensual reparadora al Sacratísimo Corazón de Jesús, el Apostolado de la Oración del templo de Reina.

Ofició en la Misa y distribuyó la Sagrada Comunión, el Director R. P. Camilo García, S. J.

Misa y Comunión fueron amenizados con piadosos motetes.

Concluida la Misa se reunieron en junta los Celadores.

Presidió el Director, quien explicó la "Intención" del Apostolado de la Oración para el mes de Octubre.

Se tomó el acuerdo de celebrar con toda solemnidad la "Fiesta de Cristo Rey".

Se recuerda a los Celadores y Socios, que el jueves 30 es la Hora Santa, a las 4 y media p. m. Y el viernes primero da comienzo la novena de los "Primeros Viernes de mes".

Asimismo que el próximo día 3 a las 9 a.m., es el día de homenaje a San Francisco, por los Hijos de San Ignacio de Loyola, en el templo de la V. O. Tercera, sita en Cuba y Amargura.

Actuó de Secretario, el Dr. Enrique Herrera.

COLEGIO EL ANGEL DE LA GUARDA

El sábado 2, a las ocho de la mañana, solemne función en el templo pio del Corazón de Jesús, por el Colegio "El Angel de la Guarda" y la Asociación de Antiguas Alumnas del mismo a su Patrono.

Oficiará de Preste, el R. P. Camilo García, Superior de la Residencia de la Compañía de Jesús de la Habana.

El sermón a cargo del R. P. Esteban Rivas, Rector del Colegio de la Compañía de Jesús en Sagua la Grande.

Invitan las actules y antiguas alumnas.

CAPILLA DE LOS PADRES REDENTORISTAS

Se halla situada en Estrada Palma 109 (Jesús del Monte).

Horarios de Misas:

Domingos: 7, 8 y 9 ante meridiano.

Días laborables: 6, 7 y 7 y media ante meridiano.

Confesiones: de seis a once y media ante meridiano, y de tres y media a siete y media pasado meridiano.

Se compone la Comunidad Redentorista de ocho Padres y dos Hermanos.

Es Superior el Reverendo Padre Ramiro Macua.

IGLESIA DE SAN NICOLAS DE BARI

Mañana los solemnes cultos de los Jueves Eucarísticos.

IGLESIA PARROQUIAL DE JESUS, MARIA Y JOSE

El Circular entró el lunes en este templo, estrenándose una preciosísima custodia regalo de un piadoso comerciante, cuya generosidad premie el Señor.

COMUNION REPARADORA

Recordamos a los fieles la Comunión Reparadora del Primer viernes de octubre, que es el próximo.

De un modo especial a los Celadores y socios del Apostolado de la Oración y Guardias de Honor del Corazón de Jesús.

MES DEL ROSARIO

Mañana da comienzo el Mes del Santo Rosario.

Exhortamos a los fieles a asistir a los cultos del mismo.

UN CATOLICO.

DIA 29 DE SEPTIEMBRE

Este mes está consagrado a San Miguel Arcángel.

Jubileo Circular. Su Divina Majestad está de manifiesto en la iglesia de Jesús, María y José.

La Dedicación de San Miguel Arcángel. Santos Fraterno y Grimaldo, confesores; Planto, mártir; Santos Gudelia y Heraclea, mártires.

La venerable memoria de San Miguel Arcángel, en el monte Gargano, cuando se consagró allí una iglesia dedicada a su nombre, pobre en su fábrica, pero adornada con la virtud del cielo. Esta fiesta se relaciona con la que celebra la iglesia el 8 de Mayo.

San Fraterno, confesor. Aunque el Martirologio romano, da a este Santo el título de mártir, la opinión más probable es que fué obispo de Auxerre, que padeció muchos trabajos por la fe, y después de haber desplegado un santo celo contra las herejías murió en paz a mediado del siglo V.

San Grimaldo presbítero y confesor. Nació en Inglaterra, dejó su patria para ir a Roma a visitar el sepulcro de los Santos Apóstoles, y quedóse en Italia, fijando su residencia en Ponto, junto a Aquino, por cuyo obispo fué ordenado presbítero a vista de su gran santidad. El Señor le enriqueció con el don de milagros, y murió santamente el día 29 de Septiembre del año 1138.

Una modista de la alta sociedad sorprende a sus clientes con su salud espléndida, después de varios años de enfermedad

Si se pregunta a las damas de la mejor sociedad de la Habana quien es la señorita María L. Daubar, contestarán que se le reconoce en la sociedad como la modista más popular, y también referirán la forma maravillosa en que se repuso la señorita Daubar, de una forma grave de indigestión y enfermedad del estómago, de varios años de duración. Es mejor que la señorita Daubar refiera, en sus propias palabras, su caso, para convencer hasta al más escéptico, de las maravillosas propiedades restauradoras de Tanlac.

"Durante muchos años, dice la señorita Daubar, me causaba terror ver llegar la hora de la comida. En lugar de disfrutar y paladear la comida, me producía pesadez y palpitaciones. La mala digestión me provocaba erupciones cutáneas constantes y me hizo perder peso. Con frecuencia sufría de jaquecas; en una palabra, la vida era para mí una carga, y mi indisposición casi continua me hacía el trabajo y la vida casi intolerables.

Un día, una de mis clientes me contó el beneficio que había obtenido de Tanlac. La primera botella no me favoreció mucho, pero después de la tercera botella, tanto yo como las demás personas comenzamos a observar la mejoría. Ahora disfruto de salud perfecta, he recobrado el peso perdido, y sólo aconsejo a los que sufren de cualquier trastorno del estómago, indigestión o cualquier otro síntoma, que tomen Tanlac, pues estoy convencida de que las hará el mismo provecho que a mí me hizo".

PARA ELLOS Y PARA ELLAS

Por la Doctora HERMINIA PLANAS

SECRETOS DE UNA PARISIEN
CONOCETE A TI MISMA

Estimada señora:

Hoy me ocuparé del collar ajustado (extrangulador), que tanto asienta a las jóvenes.

También es favorecedor en el caso de una señora de cuello delgado, permitiendo, por medio del collar, disimular algo las "cuerdas" muy pronunciadas. Sin embargo, ese efecto se conseguirá mejor con perlas y cuentas "planas", pues las redondas acentuarán la delgadez.

Suya, Leticia.

¿VOLVERA SU AMOR?

La niña está triste;
la niña suspira;
su mirada ardiente
ya apenas si mira...
¿Qué la afligirá?
Es su amor que ha marchado a la (guerra
y teme la hermosa que no volverá.
—Mas no temas, lucero de mi (alma,
—le dijo a la nena el soldado al (partir;—
no temas, mi vida, y espera con (calma,
que pronto en tus brazos verásme (sonreir.—
Bien recuerda la niña estas frases,
mas ha días que no sabe de él,
y al pensar que las balas fugaces
siembran por doquiera la muerte (cruel,
la niña se aflige, suspira y solloza,
maldice a la guerra que vil la robó
al hombre adorado que la hizo di- (chosa
cuando una y mil veces amor la (juró.
Y triste recuerda los felices días
que en dulces idilios de amor y de (ensueños
sin penas, gozando tan solo ale- (grías,
la vida era un poema de dorados (sueños.
Mas hoy sólo queda de tanta ven- (tura
amargos resabios, tristeza, dolor,
y dice la niña en su desventura:
—Virgencita mía, ¿volverá mi (amor?

Miguel Adell.

DESILUSIONADA.

Con tan pocos años es un pacado sentirse tan desilusionada. Su juventud es un adorno superior a todos los que pueda proporcionarle el arte modisteril. Mientras no llega el ansiado momento de renovar el guardarropa, pudiera usted valerse de un recurso tan poco costoso, como sencillo y eficaz. Con paciencia y curiosidad, deshaga los vestidos del verano, y tíñalos con pastillas "Sunset" en distintos colores de moda. Se llevarán con preferencia los tonos cálidos del rojo y del amarillo (característicos de las gloriosas puestas de sol, y de los campos otoñales). Toda la gama del carmelita y los azules siempre están de moda y se presta para combinarlos con toques brillantes de colores más vivos.

Cambiando no sólo el color, sino la disposición de los adornos, ya se encontrará vestida completamente de nuevo.

El volante que formaba delantal, pasará a decorar la espalda, dejando el frente liso.

Una banda, ancha o estrecha, anudada detrás, dará un toque decisivamente de actualidad. La chaqueta larga puede convertirse en bolero completo, o solamente en la espalda, etc.

Los encajes también se tiñen admirablemente con el "Sunset" y están de moda.

Con el sombrerito blanco de cinta gros-grain puede hacer lo mismo, pues toma el tinte admirablemente. Los colores neutros y el negro, son recomendables porque "encubren" y van bien con los demás colores, pero siendo usted tan joven le aconsejaría teñirlo en un vivo color rojo, que también combina con muchos vestidos: negros, carmelitas, beige, azules, violados, rojos, blancos, etc., etc., y es un color muy juvenil.

Anímese y déjeme saber el resultado.

Las medias le servirán del color que tienen, pero también puede teñirlas del de los vestidos.

CARUCA.

El "Eau de Henna", que vende "El Encanto", es buena y puede usarla con confianza. Le teñirá el cabello sin que pierda su onda.

Además hay unas peinetas para conservar la onda. Son unos juegos de peinetas articuladas que sólo necesitan aplicarse por unos minutos para ondear el cabello.

"FLOR DE LIS".

Siempre he visto conservar las mantillas blancas de blonda y los encajes blancos de seda envueltos en "tela de seda azul" para que no se pusieran amarillos. Puedo decirle que da buen resultado. Contra la polilla y demás insectos son varios los remedios: el alcanfor, las raíces de vetiver, que al mismo tiempo perfuman la ropa, bolas de nafta, pimienta en polvo.

Distintos insecticidas que venden en las boticas, etc.

Otro rato tendré el gusto de copiarle la receta que pide.

M. A. G. P.

Recibí copias, para "Purita" y se las mandaré. Gracias por su amable cooperación.

TERSITES

Creo que ese aparato debe ser bueno, pero, ¿cómo podré asegurarle "que será eficaz"? Eso sería aventurar demasiado o faltar a la sinceridad. Si manda sobre franqueado procuraré la dirección de ese doctor, para complacerla.

UNA ASIDUA LECTORA.—SANTA CLARA.

Mande sobre franqueado y recuérdeme la poesía que pidió. La tengo guardada para usted.

AMELIE.

¿No lee usted los interesantes artículos de "Paulina" que publica el DIARIO? Le transcribo aquí algo muy interesante de ellos que habla precisamente de los colores y sus combinaciones para el otoño: Los Colores y Madame Chantal:—"El asunto del color se ha convertido de repente en uno muy difícil. Hasta aquí, ha sido muy fácil la tarea del colorista en la moda.

"Los colores favoritos han sido los de pastel que se prestan a combinaciones fáciles. Grises plata se complementan fácilmente con topo; beige con marrón, los rosas con los rojos, etc., y como los tonos eran de pastel aún los más opuestos se podían combinar sin que llegaran a ofender la vista.

"Pero para este invierno entramos en una era nueva. **Están de moda tonos fuertes** con frecuencia de brillante intensidad y por si fuera poco queda aún la tendencia de pastel de ponerlos juntos en atrevida oposición.

"Para expresar bien mi idea recurriré a una comparación musical. Si un profano golpea a la vez en un piano dos notas contiguas y separadas por una media nota el choque de las ondas sonoras ofenderá nuestros oídos. Pero si una mano experta golpea esas mismas notas al propio tiempo que otras que formen un acorde, el resultado será de belleza armónica.

"Y eso precisamente es lo que sucede con los colores de un traje. Todo estriba en la selección del tercer color.

"Los tonos antagónicos se pueden armonizar agregándoles un tercer color. Pero lo difícil es eso precisamente, la selección del tercer color. Rojo y azul aunque no sean exactamente antagónicos, tampoco forman una combinación de belleza suprema cuando van juntos en combinaciones vulgares.

"En mi colección de modelos para la estación próxima tengo dos tonos especiales de azul y rojo que casi se ofenden uno a otro y sin embargo los combino con un tono de rosa más ligero y delicado y el resultado es decididamente armónico.

"Esta combinación es la que yo estoy aplicando en mis modelos, variando el tono del tercer color según el lugar que ocupen en el traje: es decir, acentuándolo donde el interés de la línea lo exige y disminuyéndolo donde no hay interés en una línea definida.

"Esto a lo que yo llamo acento agudo cromático es típico de mis trabajos en colores para la próxima estación.

"Mi mayor inspiración para el colorido a lo que muchos tienen la bondad de llamar "mis atrevidas combinaciones de colores", la obtengo directamente de la naturaleza, puestas de sol, campos de flores, brillantes mariposas, y mientras me limite a copiar la naturaleza no puedo equivocarme en la combinación de los colores".

Después de transcribir las interesantes declaraciones que anteceden sólo me queda desearos que vuestro buen gusto os aparte del peligro que prevé Mde. Chantal.

PAULINA.

Los Martirios de la Inquisición

Muchos de ellos, eran poco con los sufrimientos del reumatismo. Los efectos del ácido úrico en los tejidos musculares o las coyunturas son de indescriptibles dolores, llegando en infinidad de casos a la deformación de dedos, pies, brazos, etc.

Para poder librarse del reumatismo, ya sea leve o crónico, se hace necesario eliminar su causa—el ácido úrico—del organismo. Esto lo han logrado miles de personas atacadas de dicho mal, empleando el afamado Remedio de Munyon para el Reumatismo. Penetrando hasta el origen de la dolencia, dicho tratamiento limpia y elimina el ácido ponzoñoso, trayendo un sorprendente alivio al enfermo, muchas de las veces en muy pocas horas.

Tan pronto se sientan los primeros síntomas de reumatismo, o los dolores recurrentes de un caso crónico, conviene emplear el REMEDIO DE MUNYON para el Reumatismo, justamente reconocido por sus benéficos resultados. De venta en las principales boticas.

Sin costo para Ud. atenderemos cualquier consulta que se nos hiciere. Remitimos gratuitamente a solicitud, nuestro folleto, "Guía de la Salud."

MUNYON REMEDY COMPANY
Scranton, Pa., E. U. A.

Unguento Cadum
para afecciones de la piel

No hay nada tan bueno para los padecimientos de la piel y el cuero cabelludo de los niños como el Ungüento Cadum. El uso de este remedio maravilloso proporciona descanso y un sueño tranquilo a los padecén de afecciones de la piel. Quita al instante la picazón y es muy calmante y cicatrizante dondequiera que la piel rsté irritada o inflamada. Con el uso del Ungüento Cadum puede evitarse mucho sufrimiento, pues es bueno para el eczema, granos, ronchas, sarna, herpes, piel escamosa, erupciones, excoriaciones, hemorroides, sarpullido, costras, vesículas, cortaduras, quemaduras.

ACIDURINA

Antirreumático, analgésico, antiséptico urinario y de las vías biliares y eliminador del ácido úrico

FORMULA:

Salicilato de Sosa (Natural)	0.75
Hexametilenamina	0.25
Benzoato de Litina	0.25

Jarabe de naranjas dulces cantidad suficiente para una cucharada.

Usamos el Salicilato de Sosa natural porque está obtenido con el Acido Salicílico de procedencia vegetal. Soportable por el estómago y sin que cause los trastornos del Salicilato de Sosa corriente.

Esta medicación está indicada en el tratamiento de los reumatismos articular, agudo y crónico. En la diatesis úrica (Arenillas, gotas, etc., etc.) En las infecciones biliares, apiecistitis y neuralgias (ciática, etc., etc.)

La Acidurina es un buen antiséptico de las vías urinarias, biliares y elimina el ácido úrico formando uratos solubles.

DOSIS: De 1 á 3 cucharadas diarias, salvo indicación facultativa.

DE VENTA EN TODAS LA BUENAS FARMACIAS DE LA ISLA

DELICIOSO: CORDIAL
QUINA-CACAO
-VINO-
SARRÁ
BUENAS FARMACIAS

Agua de Colonia : del Dr. JOHNSON :

PREPARADA : : : con las ESENCIAS más finas : : :

EXQUISITA PARA EL BAÑO Y EL PAÑUELO

De venta: DROGUERIA JOHNSON, PI MARGALL, Obispo 36, esquina a Aguiar

I. VILLARREAL

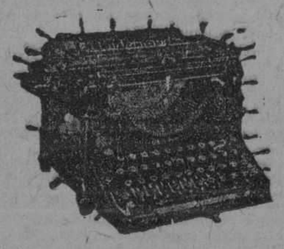

TALLER DE REPARACIONES, NIQUELADO Y CILINDROS DE GOMA. — REPARAMOS TODA CLASE DE MAQUINAS DE ESCRIBIR Y DE SUMAR.

Máquinas de escribir y de sumar, nuevas y reconstruidas de las mejores marcas.

Efectos de escritorio en general, sellos de goma.

TELEFONO A-5529.
HABANA, 122 y 124.
HABANA.

Si los doctores:

Gonzalo S. Aróstegui, Enrique Fortún,
Arturo Aballí, Alberto Bustamante,
Clemente y Alberto Inclán, etc., etc.

considerados como los médicos más notables de la Habana, tienen solares en nuestro reparto, es, no solo por su situación privilegiada, sino principalmente por ser el más saludable.

REPARTO MIRAMAR Y ALTURAS DE MIRAMAR

Administradores:
Enrique A. Sardiña y Nicolas G. Mendoza
Amargura Nº 23. Telefono A. 1833

M.E.C.D. 2016

EL HOMENAJE A MARTULL Y LABORDE

El banquete que en honor de los Capitanes aviadores del Ejército Nacional, señores Eduardo Laborde y Guillermo Martull, tendrá efecto la noche del próximo sábado 2 de octubre, en el Restaurant del Hotel "Telégrafo", culminará en una magnífica fiesta de simpatía hacia estos dos valerosos militares.

La Comisión organizadora del mismo, viene desplegando una gran actividad, para que éste resulte un brillante acto, como son acreedores los homenajeados.

Numerosas y distinguidas personalidades, se han adherido hasta el presente.

Nos suplica la comisión organizadora, hagamos saber a todas las personas tenedoras de cubiertos sin abonar, el ruego de la misma de que contesten a la mayor brevedad posible su conformidad, a la Carpeta del Hotel Telégrafo, pues se ha limitado el número de 200 las adhesiones para este banquete.

PESAME DE CUBA POR LA MUERTE DEL PRESIDENTE DE GUATEMALA

El Sr. Presidente de la República, General Machado, ha dirigido un cablegrama al Gobierno de la República de Guatemala, por la triste nueva ocurrida por la muerte del Primer Magistrado de aquel país, General Orellana.

El General Machado, en nombre del Gobierno y pueblo cubano, envía el más sentido pésame a Guatemala y se une a su dolor.

LO MEJOR ENTRE LO BUENO

Así puede decirse de la linda colección de calzado que tiene a la venta la peletería

TRIANON

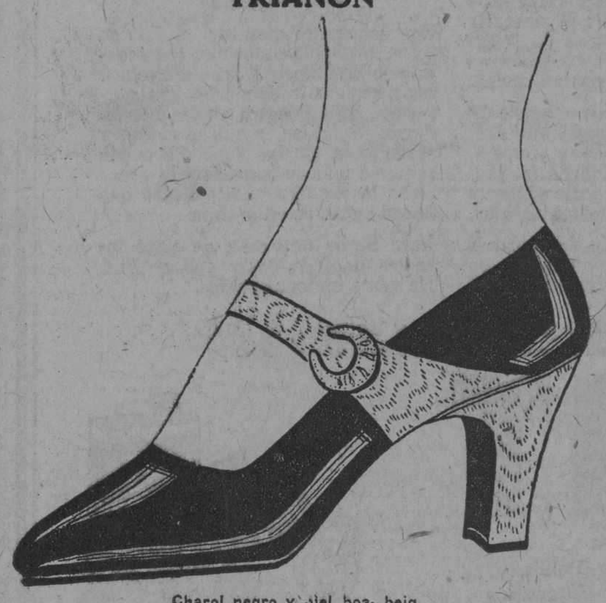

Charol negro y piel boa, beig.
HERMANOS ALVAREZ.
Neptuno y San Nicolás. Teléfono A-7004

YA ESTAMOS RECIBIENDO LOS LINDOS MODELOS INVERNALES

en calzado de mujer.

Usted debe venir a verlos para que vaya formando opinión de las modas que imperarán en la próxima estación.

Son las modas europeas y americanas.

PELETERIA DE LUXE
LA GRANADA
OBISPO Y CUBA — MERCADALYCO — HABANA

TRASLADO de la

Maison Marthe

La conocida casa de modas de Reina 98, se ha trasladado a la calle de AGUILA No. 101 en cuyo nuevo local y bajo la competente dirección de la señorita María Esparza, se ofrece a su numerosa y distinguida clientela.

Esta casa tiene especialidad en los encargos. No es necesario ceñirse a los modelos que vienen hechos. Por el figurín, como usted lo desee, se le harán sus vestidos.

Se hacen también vestidos de niños, bordados y todo trabajo de modistura en general.

Precios módicos.

Haga sus encargos a

Maison Marthe

AGUILA No. 101. TELEFONO A-9648.

Las Aflicciones de la Mujer

Las jaquecas, los dolores de espalda, los calambres, los vahidos y la nerviosidad son consecuencia de los desórdenes orgánicos. Esos evidentes resultados de la menstruación dolorosa o irregular destruyen la belleza, acaban con la salud e impiden asistir a fiestas, bailes y reuniones sociales.

La Nueva Salud de Reno suprime esas aflicciones. Este tónico y reconstituyente estimula los órganos y restablece sus funciones. Normaliza la menstruación, alivia los dolores y el sufrimiento y abre las puertas a la salud, a la fuerza y a la felicidad.

La Nueva Salud de Reno asegura también las alegrías de la maternidad y facilita mucho el parto. Tome siempre

NUEVA SALUD DE RENO
EL TONICO DE LA MUJER

HABANERAS

Viene de la página CINCO

DE CASA

MIGUEL BAGUER

Doble felicitación.

Para Miguelito Baguer

Por sus días, que celebra hoy, en la festividad de San Miguel Arcángel.

Y por su ingreso en esta gran familia del DIARIO, donde nadie podía haberlo recibido con la emoción afectuosa que yo, tan ligado a Miguelito Baguer por una estrecha, leal y constante relación de compañerismo.

Es ya de casa.

Bien querido de todos.

El joven y elegante cronista, dado de alta en esta redacción, oye plácemes y suma congratulaciones.

¿Podría faltarle acaso el saludo del más viejo de sus camaradas?

Aquí se lo mando.

Con un abrazo.

YACHT CLUB

Una innovación más.

Digna de aplauso.

A semejanza del **Unión Club** y del **Tennis** ha creado el **Habana Yacht Club** una Sala de Armas.

Magnífico, por sus condiciones de amplitud y ventilación, el departamento destinado al objeto en la gran casa de la Playa.

Todo lo reúne.

Positivamente.

Ha sido confiada la dirección a un profesor experto, de reconocidos méritos, como es el señor José Martínez Asensio.

Cargo que por largo tiempo, y con general beneplácito, desempeñó en la sala de armas del Casino Español de la Habana.

El **maitre** Martínez Asensio fué quien fundó en el **Fortuna Sport Club** la sala de armas.

Viene ahora del interior.

De Morón, Ciego de Avila, etc.

También estuvo dedicado al ejercicio de su profesión, con éxito satisfactorio, en Sagua la Grande.

Con las clases del **Yacht Club**, los lunes, miércoles y viernes, compartirá las del **Círculo de Esgrima Alesson**, los martes, jueves y sábados.

Siempre por la tarde.

De cinco a ocho.

EL CANDIDATO DE LA CRONICA

Lo dije un día.

Hace poco; muy poco.

Veo ahora con gusto que Armando Muller, el **confrére** tan querido de **El Sol**, apoya con las más atinadas apreciaciones lo que era una justa moción.

De sus palabras, animosas y alentadoras, extracto lo que estimo suficiente.

Véanlo ustedes:

"Alberto Ruiz, uno de los más viejos cronistas—no por la edad, sino por la ejecutoria—, el que siempre ha tenido un elogio, una frase galante, un recuerdo en sus crónicas para todas las damas y señoritas de la sociedad habanera, aspira a un nuevo período de Consejero.

No tienen votos las mujeres. Lo sabemos, como lo sabe todo el mundo. Pero estas damas a quien él elogia, estas **demoiselles** para quienes él tiene siempre adjetivos magníficos que son como flores de exquisita lozanía en el jardín regio de la crónica, ellas tienen padres, tienen esposos, tienen hermanos, tienen amigos, a quienes deben recomendar este candidato: el candidato de la Crónica.

El candidato de la Crónica es Alberto Ruiz. Y también debe ser el candidato de la sociedad habanera".

De acuerdo, colega.

HOGAR FELIZ

Un sueño realizado.

Dulce y santo.

Es el feliz advenimiento en el hogar de los jóvenes y simpáticos esposos Manuel Solís y Mercedes Pell del primer fruto de su unión.

Un lindo baby.

Cifra de todas sus venturas.

Y también el contento y la alegría de los abuelos, el viejo y buen amigo Pepe Solís, el querido don Pepe de **El Encanto**, y su amante esposa, la señora María Cabezas de Solís.

Allí, en su residencia de la calle Paseo y 17, tiene un vecinito más el Vedado.

Angelical niño.

Que colman de besos.

EL SUBSECRETARIO DE ESTADO

Un funcionario ejemplar.

Y una persona excelente.

Muy acertada su actuación y acreedora a los mayores encomios la obra que lleva a cabo reorganizando todos los servicios del departamento a su digno cargo.

Disfrute h[illegible] en unión de los suyos, de todas las satisfacciones imaginables.

Que tenga un día feliz.

Como se lo merece.

Por separado.

En nota especial.

Es así como me complazco en saludar hoy al doctor Miguel Angel de la Campa, Subsecretario de Estado, con motivo de su santo.

"EL SIGLO"
MUEBLES DE ARTE
Novedades en lámparas y objetos para regalos.
Visítenos e impóngase de nuestros bajos precios.
O'REILLY Y HABANA
Teléfono: A-6135.

La Casa Grande
ANGONES y COMPAÑIA
GALIANO y S. RAFAEL

¿Quiere Usted Reducir sus Gastos?

por prevenir el mañana; porque no cabe en su admirable discreción el gasto superfluo; porque su buen criterio no acepta que ningún dinero sea malgastado?...

Para Reducir sus Gastos

bastará con que adquiera en LA CASA GRANDE cuanto necesita de nuestro giro. Nos es forzoso apresurar la venta de todos los artículos, sin excepción de novedad, ni calidad, porque la construcción de la futur aCASA GRANDE invade todo el local y carecemos de sitio donde almacenar tantas mercancías como estamos recimiendo para las próximas temporadas de otoño e invierno. Por este motivo

ESTAMOS VENDIENDO A PRECIOS IRRISORIOS

SEPTIEMBRE 29 MIERCOLES
La Dedicación de S. Miguel Arcángel.

QUE SU REGALO PARA LOS MIGUELES SEA PRACTICO

Un corte de camisa, o dos, o más, elegidos entre los bonitos dibujos tan en boga.

Media docena de calcetines de buena calidad, de colores selectos.

Ropa interior, que puede constituir un buen obsequio siendo de buena clase.

Una bata de baño, de corte elegante, en tono oscuro, sobrio, que de una perfecta sensación de buen gusto.

Un pomo de esencia, con perfume apropiado para caballero.

Y etc., etc.

En todo esto le ofrece LA CASA GRANDE el regalo por excelencia.

EVITE PELIGROS A SU SALUD A LA VEZ QUE OBTIENE COMODIDADES

Puede Vd. conseguir la reducción que desea sin necesidad de guardar dietas, ni de someterse a un tratamiento enojoso, ni de mortificarse con un ejercicio excesivo, todo ello tan lleno de peligro para su salud. La FAJA MADAME X le proporciona estos efectos sin molestias ni preocupaciones de ningún género. No necesita usted más que sustituir el corsé que usa actualmente por la FAJA MADAME X.

Ningún producto supera en eficacia para el cuidado y embellecimiento de los senos, al ya muy renombrado

SEINS DE VENUS

LA CASA GRANDE — HABANA

GUARNICIONES DE SEDA

$1.00

Rebajadas de $2.50

incapacitados de poder atender a todas las Señoras que vinieron a comprar el "Flat" Crepé Francés a $1.00, por habérsenos terminado mucho antes de lo que esperábamos, y deseosos, por otra parte, de brindarles una ganga que les compense de no haber podido alcanzar la anterior, hemos decidido ofrecerles:

UNA PRECIOSA COLECCION DE GUARNICIONES DE SEDA DE MAGNIFICA CALIDAD Y CON PRIMOROSOS ESTAMPADOS AL PRECIO DE $1.00. ALGO MENOS DE LA MITAD DE SU COSTO ACTUAL.

LA ISLA DE CUBA
LA CASA MAS POPULAR. LA QUE MAS BARATO VENDE
MONTE 55

HEBILLAS

Uno de tantos diferentes artículos para caballero que en su mayor variedad le ofrece nuestro inigualable surtido. Sólo en hebillas de oro tenemos más de cien modelos. Las hay lisas, grabadas, con adornos de esmalte, franjas de platino... en infinidad de formas y tamaños. Cada una con cinturón de cuero fino, de cualquier color.

La Casa Quintana
LA CASA DE LOS REGALOS

EL CORONEL RANGEL CONSIGUE QUE EXISTA ARMONIA ENTRE LOS POLITICOS DE CAMAGÜEY

REUNION CELEBRADA EN EL HOTEL "CAMAGUEY" PROMETIERON COOPERAR A LA OBRA DEL GENERAL MACHADO IMPIDIENDO ILEGALIDADES Y COACCIONES

DESIGNA A UN CAPITAN PARA QUE SE HAGA CARGO DE LAS QUEJAS

CAMAGUEY, Sep. 28. 8.45 p. m. DIARIO.— Habana.— El Coronel Desiderio Rangel, Jefe del Segundo Distrito Militar reunió hoy en el Hotel "Camagüey" a los representantes de los distintos partidos políticos, con el propósito de celebrar un cambio de impresiones para mantener la cordialidad en el actual período electoral, ya que son los más firmes propósitos del Gobierno de mantener lo srespetos ciudadanos impidiendo bravuconerías, ilegalidades, coacciones electorales, etc.

Por el Partido Conservador, asistió el Sr. Antonio Piña y Agustín Tomé, por el Partido Liberal, Salvador Raul Palzán y por el Partido Popular Raul Montejo, prometiendo todos coperar a la obra del Gobierno en sus propósitos patrióticos de que la lucha electoral se desenvuelva dentro de la mayor armonía y cordialidad.

Además, el Coronel Rangel manifestó a los distintos representantes de los partidos políticos en lucha, que se designaba al Capitán González Rojas, que manda el Escuadrón 24 de la Guardia Rural, a quien debían acudir para sesolver cualquier queja que se erpsentara por alguno de los representantes de las tendencias políticas en lucha.

Corresponsal.

POINCARE MIRA HACIA EL PASADO

BERLIN, septiembre 28 (A. P.)—El ministro de negocios extranjeros, Stresemann, no abriga la intención de replicar el discurso pronunciado el domingo por Poincaré, insistiendo sobre la responsabilidad de Alemania en la declaración de la guerra.

"Poincaré sigue en sus trece—ha dicho un alto funcionario diplomático alemán—pero está ya claro el camino que se proponen recorrer Briand y Stresemann. ¿Por qué, pues, debe Alemania contestar a un hombre que no hace más que mirar hacia atrás, que nutre su pensamiento del pasado? Nosotros tenemos nuestra mente puesta en el porvenir. Estas cuestiones de la responsabilidad de la guerra pertenecen ya al pasado".

Agregó que en ninguna parte del discurso de Poincaré se descubría una desautorización de la política que viene observando Briand para llegar a un acuerdo con Alemania, según sus recientes conversaciones de Ginebra y Thoiry.

"Aunque tememso—dijo últimamente—que pueda Poincaré influenciar adversamente en los planes para la inteligencia franco-alemana, hay optimismo acerca de que tanto Briand como Stresemann resulten más fuertes que el presidente del Consejo de Ministros de Francia".

NOTAS DEL CONCURSO

Tenemos el gusto hoy de publicar el Comité que patrocina la candidatura de la señorita Purita González, candidata de nuestro Gran Concurso de Belleza, en la ciudad de Isabela de Sagua.

La señorita Purita González, es una de nuestras más bonitas y sugestivas candidatas y cuenta en el pueblo donde reside, con grandes y valiosas amistades.

A continuación damos la lista de las personas que forman el Comité de la señorita González, todas personas connotadas y solventes de la sin par villa de Isabela.

COMITE PRO PURITA GONZALEZ

Presidente: Constantino Gómez.
Vice: Emilio González.
Tesorero: Victoriano Méndez.
Vice: Ramón Rodríguez Lanza.
Secretario: Dr. Miguel B. Estrada.
Vice: Basilio Avila.

Vocales: Ramón Rodríguez; Ramón Santiago; José Ma. Fernández; Oscar Valdés; Enrique Amor; Valerio Díez González; Waldo Alvarez; Ascoitia y Hnos.; Román Vázquez; Antonio González; Pedro Món; Tiburcio Barreneche; Lorenzo Rodríguez; Andrés Rodríguez; José Fernández; Benigno Lastra; Manuel Lastra; Gumersindo García; S. Gómez; Juan A. Cobas; Fernández y Cía.; Florentino Alonso; Pedro Murias; Isidro Martorell; Francisco Martorell; José Rivas; Manuel Muñiz; N. Benítez; Blas Arroyo; Pedro Pérez; Antonino Gandarilla; Sebastián Hudiera; y Prudencio Regueira.

EN EL TEATRO IMPERIO

En el teatro "Imperio" se efectuará el día 30 de septiembre próximo una función de gala en honor de la bella y sugestiva señorita Carmita Franco Gamis, candidata de las más simpáticas de nuestro Gran Concurso Nacional de Belleza.

Empezará el acto con una sinfonía por la orquesta del Cine.

Se proyectarán discutidas cintas cómicas y la gran "film" llamada "Flor Dañada" por la gran actriz Jackeline Logan.

También había deseosos números de recitado, baile y canto.

Bailará su mejor "charlestonista" de Cuba, el señor M. Echevarría.

Recibirá un simpático monólogo el incomparable Amenatarine.

"Randalerías". Número simpático por Barestamete. Las canciones estarán a cargo de las señoritas Alicia ranados, el señor Guerrero y la candidata homenajeada.

Promete, como se ve, ser una noche plena de alegría y arte.

Piden reformas en el Reglamento a las casas de empeño

MAS DE 200 EMPEÑISTAS ESTUVIERON AYER EN GOBERNACION

EL DR. BETANCOURT DESEA EXPONERLE LA VERDAD AL COMANDANTE ZAYAS BAZAN PARA EVITAR TORCIDAS INTERPRETACIONES

Ayer estuvo en la Secretaría de Gobernación una nutrida comisión de la Sociedad de propietarios de Casas de Préstamos, para tratar con el Secretario, Comandante Zayas Bazán acerca de las reformas del actual Reglamento que regula el desenvolvimiento de su comercio, el cual les impide hacer negociaciones.

Acompañaban a los propietarios de Casas de Prestamos los Dres. Betancourt y Anglada, pero no pudieron entrevistarse con el Secretario de Gobernación, por tener este que marcharse rápidamente de la Secretaría.

Probablemente volverán a dicho departamento en la mañana de hoy, pues el Secretario de Gobernación, tiene gran interés en conocer cuales son las razones que exponen los propietarios de Casas de Préstamos en relación con la reforma solicitada del Reglamento.

Actualmente todas las Casas de Préstamos de la Habana tienen paralizadas sus negociaciones debido a que no pueden dar cumplimiento al Reglamento, en lo que se refiere a "los partes diarios a las Estaciones de Policía".

El Dr. Betancourt declaró a los repórters que él, en nombre de los propietarios de Casas de Préstamos expondría al Secretario de Gobernación la verdad de todo lo que sucede acerce de este problema, para evitar torcidas interpretaciones, teniendo la seguridad que el Comandante Zayas Bazán comprenderá la justicia de su causa y aceptará la reforma solicitada.

Concurrieron ayer a la Secretaría de Gobernación, más de 200 propietarios de Casas de Préstamos, que volverán en la mañana de hoy.

M.E.C.D. 2016

LA CIUDAD DE VERACRUZ HA SIDO AZOTADA . . . . .

Viene de la primera página

rrible huracán que azotó hace diez días esta población, recíbese el aviso de existir otro temporal tropical de intensidad desconocida que marcha hacia la costa de la Florida del Sur. Así lo hace saber desde Washington el Weather Bureau de Washington.

VERACRUZ AZOTADA POR EL HURACAN

CIUDAD MEXICO, septiembre 28 (U. P.)—Llegan de Veracruz noticias dando cuenta que la ciudad ha sido azotada por un huracán habiendo sufrido daños considerables.

Casi todas las comunicaciones están paralizadas y se teme que a los daños materiales haya que sumar pérdidas de vidas.

Los informes oficiales que han llegado hasta ahora comunican que el huracán se desató sobre Veracruz esta mañana temprano.

UN RAS DE MAR HA BARRIDO LA CIUDAD DE VERACRUZ

CIUDAD MEXICO, septiembre 28 (U. P.)—El huracán que se ha desatado esta mañana sobre Veracruz llegó acompañado de un ras de mar que ha destruído gran parte de la población. Los escasos detalles que se reciben, despachados en Veracruz mientras la oficina del cable estaba inundándose, hacen creer que el ras de mar haya sumergido una considerable porción de la ciudad que solamente se levanta un metro sobre el nivel del mar.

El último despacho desde Veracruz se comunicó a las diez de esta mañana, desde cuya hora la referida población se halla aislada con esta capital.

Los partes recibidos acusan el temor de que se hayan registrado grandes pérdidas de vidas y en los edificios. El radio no comunica noticias y reina ansiedad en Ciudad México. La Compañía del Telégrafo Nacional anuncia que todas las líneas terrestres en la costa de Texas y al oeste de El Paso han venido al suelo. Solo queda en salvo por ahora la línea entre la capital y Tampico, que funciona irregularmente.

UN DESPACHO DE VERACRUZ QUE SE INTERRUMPE A MITAD DE TRANSMISION

CIUDAD MEXICO, septiembre 28 (A. P.)—De Veracruz se ha recibido por la línea telegráfica del Gobierno el siguiente despacho:

"Desde las primeras horas de la madrugada de hoy comenzó a azotar este puerto un ciclón que se formó entre Veracruz y Puerto México, el cual ha causado grandes daños, derribando árboles, postes de luz eléctrica y numerosas viviendas de gentes humildes, a lo largo de la playa.

"Ha quedado completamente destruído el antiguo edificio de madera del Club de Regatas. El vendabal causó los consiguientes daños en otras partes de la población, especialmente en los edificios que se hallaban en malas condiciones por consecuencia de la crisis del inquilinato.

"Al mismo tiempo que soplaba un viento de gran velocidad, comenzó a caer una copiosa lluvia, inundándose las calles y obligando a los bomberos a prestar sus servicios en los lugares de peligro.

"Todas las embarcaciones que se hallaban en la bahía se fueron a pique, pereciendo el motorista de la lancha del crucero mexicano "Axhuacuó". También estuvo en peligro otro buque, que rompió sus amarras.

"Témese por la suerte que hayan podido correr varios buques de pesca que no tuvieron tiempo de regresar al puerto.

"El servicio de tranvías está totalmente paralizado, debido a las inundaciones, las cuales han suspendido también las actividades del comercio.

Al llegar a este punto se interrumpió la transmisión. Después han venido rumores de todas clases. No se han podido confirmar las noticias recibidas, según las cuales la mayor parte de la ciudad ha quedado destruída.

109 PASAJEROS DEL "MEXICO" TRANSBORDADOS AL VAPOR "RIO BRAVO"

GALVESTON, Texas, septiembre 28 (U. P.)—Ya bien entrada la noche se han recibido los despachos retrasados comunicando que el vapor "Río Bravo" de la línea Hamburguesa-Americana, ha tomado a su bordo 109 pasajeros del vapor "México", de la Ward Line, los cuales llegarán a la Habana el jueves 30 para ser nuevamente transbordados a otro buque de la citada compañía Ward que ha de llevarlos a Nueva York.

El "México" está embarrancado a causa del temporal, pero los mensajes inalámbricos desde a bordo informan que no ha sufrido daño, sin embargo de lo cual se descargan las mercancías que conducía por medio de gabarras enviadas desde El Progreso.

Los partes que envían los agentes de ambas compañías de navegación dan cuenta que la ciudad de Veracruz ha sufrido daños de consideración a consecuencia del temporal.

MAS DETALLES DEL HURACAN EN MEXICO

CIUDAD MEXICO, septiembre 28. (U. P.) A las tres y media de la tarde de hoy quedaron interrumpidas las comunicaciones telegráficas entre esta capital y Veracruz. Los trenes no pueden penetrar en esta última ciudad y se detienen en la estación de Soledad, 25 kilómetros al Oeste.

Comunican de Tampico que Veracruz se encuentra en su totalidad bajo cinco pies de agua.

La inundación ocurrió en medio de una intensa tempestad. Se está tratando de comunicar a Veracruz por la vía de Galveston. El último mensaje cablegráfico transmitido por esa ciudad fué hoy por la mañana a las 9.52.

También y como resultas de un extraordinario ciclón que ha desvastado todo el suroeste de los Estados Unidos desde la parte norte de Arizona, el Estado de Sonora ha sufrido extraordinariamente.

En Nogales, los edificios sufrieron tremendos desperfectos. En Agua Prieta se asegura que la devastación se extiende en un radio de 160 kilómetros hasta el sur.

Cientos de automóviles que circulaban por los caminos de Arizona, la frontera y Sonora están abandonados por sus dueños. La ciudad de México se encuentra aislada y la carretera que conduce a Cananea está intransitable. En todo el valle del Río Sal se suspendió la cosecha del algodón.

DOS MILLONES Y MEDIO DE DOLARES EN PERDIDAS

GALVESTON, Texas, septiembre 28 (U. P.) Noticias procedentes de Veracruz informan que los daños causados por el tremendo ciclón y subsiguiente inundación ascienden a la suma de 2,500.000 dólaers. Afortunadamente, no ha causado muchas pérdidas de vidas

Se hundieron varios barcos que estaban fondeados en el puerto. En algunos edificios públicos hay más de seis pies de agua. El temporal comenzó hoy por la mañana y se desató a las 11:05.

Ráfagas huracanadas llegaron hasta Ciudad México, pero tan debilitadas que no causaron daño alguno.

200 MUERTOS Y 5000 HERIDOS POR EL HURACAN EN ENCARNACION

POSADAS, Argentina, septiembre 28. (A. P.) Aunque se desconoce la cifra exacta de las víctimas en la catástrofe de Encarnación, se dice ahora que los muertos pasan de 200 y los heridos de 5000. Los edificios completamente destruídos son cuarenta y ocho. Son numerosos los arruinados parcialmente. Han quedado en la indigencia 117 familias.

ARGENTINA AYUDA CON 50.000 PESOS A LA CIUDAD DE ENCARNACION

BUENOS AIRES, septiembre 28. (A. P.) El Senado en su sesión de hoy votó un crédito de cincuenta mil pesos para socorrer a las víctimas del ciclón que hace poco arrasó la ciudad paraguaya de Encarnación.

MUCHOS MUERTOS EN VERACRUZ

CIUDAD MEXICO, septiembre 28. —(U. P.)—Las compañías ferroviarias informan que han ocurrido muchas muertes en Veracruz con motivo del ciclón que ha azotado hoy la ciudad y que cuatro barcos surtos en las aguas de aquel puerto se hundieron. También informan que las calles y casas permanecen inundadas.

El huracán ha producido víctimas en más de ciento treinta kilómetros alrededor de Veracruz, sobre todo entre los indios que habitan las serranías.

VERACRUZ DESTRUIDA CASI TOTALMENTE

CIUDAD MEXICO, septiembre 28. —(S. R.)—El extremo del ciclón que se organizó en las proximidades de Puerto Rico y que se movió vertiginosamente hacia el N. O. ha destruído casi completamente la ciudad de Veracruz, siendo tal la fuerza del viento que los rompeolas quedaron reducidos a polvo. Fueron destruídos muchos de los principales edificios de la población, y los escasos detalles que se han podido obtener por medio de las líneas telegráficas de los Ferrocarriles Nacionales son aterradores. Como a la destrucción del rompeolas siguió el consiguiente ras de mar, llegando las aguas hasta kilómetro y medio de la orilla, inundáronse todos los barrios bajos con las consecuencias naturales en las personas y en las propiedades.

El gobernador del Estado y el jefe de las operaciones militares se han dirigido al poder ejecutivo para que inmediatamente proceda a enviar socorros para los damnificados y obreros en buen número para acometer en seguida el saneamiento de la población, así como la reparación de los destrozos causados en los edificios públicos.

Los altos funcionarios del Observatorio Nacional de Tacubaya muéstranse sorprendidos por lo inesperado del meteoro, que, según sus propias palabras, surgió con la velocidad del rayo.

EL PARTE OFICIAL DEL WEATHER BUREA

WASHINGTON, septiembre 28.—(S. R.)—A las nueve y treinta de la noche de hoy, la Oficina Central de Meteorolgía emite los dos boletines siguientes:

"El centro de una, al parecer, perturbación tropical encontrábase hoy a varios centenares de millas al N. N. O. de Puerto Rico, moviéndose lentamente en la misma dirección.

"Otra perturbación tropical, de considerable intensidad, tenía su centro esta mañana en las proximidades de Veracruz, y es probable que se haya internado en tierra sobre México.—Mitchell".

TAMBIEN EN ITALIA AZOTA UN FUERTE TEMPORAL

ROMA, septiembre 28.— (A. P.) —Esta noche se ha desencadenado sobre la Ciudad Eterna un violento temporal, acompañado de fuertes vientos y descargas eléctricas, causando inundaciones y grandes daños en varias partes de Italia.

El río Tíber ha crecido enormemente; aunque sin causar grandes inundaciones. El río Arno se ha salido de cáuce, y uniéndose a un torrente de Staggia, ha destruído molinos, arrancado árboles, dañado cosechas y las casas de los campesinos.

El temporal alcanzó su mayor intensidad cerca de Trieste, en la aldea de Rojano, donde fueron barridos los rieles del ferrocarril. Allí, las aguas desbordadas alcanzaron tan alto nivel que muchos habitantes quedaron presos en sus cabañas, de las cuales fueron con dificultad rescatados por un grupo de trescientos soldados de un regimiento de infantería, que al efecto tuvo que utilizar botes. Fué necesario perforar las paredes dealgunas casas para salvar a sus moradores, a quienes el agua cubría hasta los hombros.

Comunican de Apulia que el ciclón que se desató ayer sobre aquella localidad ha causado daños extraordinarios, principalmente en el distrito de Brindisi, donde la cosecha de aceitunas ha sido destruída por completo por el granizo.

Un rayo que cayó en la planta industral de Cellino San Marco, mató a dos personas e hirió a tres.

En San Pedro Vernotico perecieron ahogadas tres personas. El nivel de las aguas alcanza más de cinco pies de altura. Han salido tropas de Lecce y de Brindisi para auxiliar a los habitantes, cuyos hogares se encuentran en peligro de ser arrasados.

MACAO SUFRE ASIMISMO UN VIOLENTO HURACAN

HONG KONG, septiembre 28.—(A. P.)—Sobre Macao, colonia portuguesa, se desencadenó ayer un tifón de extraordinaria intensidad.

Numerosos "juncos" chinos de pesca, que se habían hecho a la mar la víspera, no han regresado y se teme hayan sido víctimas del huracán.

SE RECIBEN DETALLES DE VERACRUZ

VERACRUZ, septiembre 28.— (A. P.)—El ciclón que alcanzó su velocidad máxima entre nueve y diez de la mañana, a razón de doscientos kilómetros por hora. Inmediatamente, comenzó a disminuír, debiéndose a esto que no ocurrieran mayores daños, pues entonces se comenzaba a juntar el agua pluvial con el agua de la marea, que subía inundando la ciudad. Según cálculos meteorológicos, la cercana población de Boca del Río sufrió grandes daños por haber quedado bajo la influencia directa del ciclón. Las ciudades cercanas a Veracruz han sido muy afectadas por el meteoro. Los pasajeros del tren diurno de México refieren que Paso del Macho, Soledad y Córdoba han sufrido grandes daños. Son incontables los árboles arrancados de cuajo, y las siembras destruídas.

De Córdova anuncian que el huracán levantó los techos de numerosas casas. Otras muchas han sufrido enormes desperfectos. No se sabe si han ocurrido desgracias personales. Unicamente se informa que los vecinos fueron presa de gran espanto. Medellín y Alvarado han sido también muy azotados por el meteoro.

Aparte los daños sufridos por los barcos, según anunciamos en anterior mensaje, se han ido a pique varios remolcadores, se inundaron los almacenes y bodegas de la Aduana y la terminal, perdiéndose mucha carga procedente de los Estados Unidos. El viento se llevó los techos de varios almacenes en la zona sur de la ciudad, que fué también inundada por las aguas.

El tráfico de Veracruz tuvo que suspenderse. Se cayó gran parte del tendido aéreo. Han sido numerosas las cabalgaduras eloctrocutadas por estos. Están interrumpidas las comunicaciones telefónicas y telegráficas. El servicio de trenes está muy limitado. Está destruída la vía férrea en el Paso del Toro. Falta el agua para las industrias y se cree que esto dure un par de días.

Continúan cayendo torrenciales aguaceros. Centenares de personas han quedado sin hogar. Ha estado a punto de embarrancar el vapor platanero "Morazán", que venía de Nueva Orleans, en los bajos de Galleguilla. Se ignora la suerte que hayan corrido numerosas embarcaciones pesqueras, habiendo hasta ahora resultado estériles todos los esfuerzos por conocer su paradero.

REVISTIO EXTRAORDINARIA . . . . .

Viene de la primera página

enfermedad del señor Narciso Pardo; Jesús C. Portela, Celestino Cacheiro, Enrique San Julián, José García García, Teolino Vázquez, José Galego, y los doctores Juan José de la Riva, Elio Rodríguez Ecay y Julio Alvarez Arcos. La secretaría estaba a cargo del señor Jesús Díaz.

Poco después de las nueve de la noche el presidente declaró abierta la Asamblea, explicando los motivos que había originado la actuación de las instituciones detallistas y la unificación de sus esfuerzos para lograr dar solución y fin al mal que ocasiona todo lo que a base de regalos y gratificaciones venga a buscar el consumo. Al terminar leyó la comunicación del señor Pardo en la que da cuenta de su enfermedad y se adhiere a los acuerdos de la Asamblea. Esta deploró vivamente el mal que aqueja al presidente de la Comisión Conjunta.

El señor José Galego explicó a la Junta el proceso de las actuaciones de los comisionados, detallando muniosamente los perjuicios y contratiempos de los actuales regalos. Dijo al final que en virtud de las gestiones realizadas los industriales, a excepción de los Cigarros "La Moda" y "El Crédito", suprimirían todos los vales y cupones a partir del día primero del próximo mes de octubre.

Después el señor Teolino Vázquez en un discurso enérgico y brillante abogó por el estricto y cabal cumplimiento de las resoluciones de la Comisión Conjunta, a la que había que felicitar por su actividad y entusiasmo Dijo que la única competencia legal, posible, y permitible, era la de la calidad, y que los detallistas no debían prohijar, ni practicar otro tema comercial que "dinero por producto y producto por dinero".

Tuvo frases de felicitación para la prensa en general y para el DIARIO DE LA MARINA, por el calor que ha dado a la campaña realizada. Fué muy aplaudido al terminar de hablar.

Los doctores Juan José de la Riva y Elio Rodríguez Ecay, en elocuentes alegatos demostraron el bien de la supresión lograda, que evita la desmoralización en la administración interior de los negocios, consiguiendo dar por terminada la situación anormal que existe en los establecimientos al detall por motivo de ese método a todas luces impropio.

El resúmen estuvo a cargo del doctor Julio Alvarez Arcos, que pronunció un discurso pleno de argumentos irrebatibles, de razones formidables, de hechos innegables, en favor de no permitir más vales, ni cupones. El doctor Arcos en tono enérgico y de ciudadano civismo realizó terminantes declaraciones que llevaron al ánimo de todos los asambleistas la necesidad perentoria de cumplir fielmente los acuerdos adoptados. Elogió grandemente el clamoroso éxito conseguido por el Comité Conjunto, y dijo que lo llenaba de satisfacción y alborozo en ver a las dos instituciones minoristas del giro de víveres, el Centro de Detallistas y la Asociación de Detallistas, unidos en el mutuo interés, en la general conveniencia, en el beneficio de todos. El doctor Arcos recibió una estruendosa ovación y fué muy felicitado.

En definitiva los detallistas han hecho firme el acuerdo de combatir toda marca o industria que regale cupones o vales, porque entienden que la competencia comercial sólo es legal y natural en la mejora de la calidad, en la rebaja del precio; pero jamás por medios completamente reñidos con el comercial serio y honrado.

Ha culminado, pues, la gestión de la Comisión Conjunto en un triunfo completo y rotundo; y desde el día primero de octubre sólo dos fábricas de cigarros "La Moda" y "El Crédito", dejarán de cumplir lo acordado.

ACTUA SANIDAD EN "LA BENEFICA" . . .

Viene de la primera página

aquel establecimiento las labores de limpieza general de todos los pabellones, realizándose una magnífica labor de saneamiento.

También se están realizando en todos los pabellones y departamentos de la Casa de Salud, distintas reparaciones, cuyos defectos hubo de señalar el doctor Pérez Silvero, obtenido en esta labor la cooperación decidida de los funcionarios del Centro Gallego.

FELICITACION AL DR. PEREZ LOPEZ SILVERO

El actual Director en comisión de la Casa de Salud La Benéfica", doctor Francisco Pérez López Silvero, ha sido objeto de calurosa felicitaciones por su actuación al frente de aquel establecimiento benéfico, habiendo logrado que existe una gran armonía y cordialidad en las relaciones de los médicos sanitarios y funcionarios administrativos de la sociedad gallega.

LOS MEDICOS DE SANTIAGO DE CUBA A LA HUELGA

El doctor Menéndez, Jefe Local de Sanidad de Santiago de Cuba, comunicó ayer a la Dirección de Sanidad, que los médicos de la Casa de Salud "Concepción Arenal" perteneciente a la Delegación del Centro Gallego, habían abandonado sus puestos en cumplimiento de un acuerdo de la Federación Médica.

El Director de Sanidad, doctor López del Valle, dirigió inmediatamente un telegrama al citado Jefe Local, dándole instrucciones acerca de las medidas que deben adoptarse para que los servicios médicos de aquella Casa de Salud no queden abandonados.

Agregó en su despacho telegráfico el doctor López del Valle, que el Director del Hospital de Santiago de Cuba, se hiciera cargo de la Dirección de la Quinta "Concepción Arenal" y el Jefe Local, del Pabellón de Enfermedades Infecciosas.

También dispuso el Director de Sanidad, que no se admitieran ingresos de ninguna clase, a no ser casos de enfermedades trasmisibles o en aquellos casos en que peligrara la vida de la persona.

CARTA ABIERTA AL HONORABLE SR. PRESIDENTE DE LA REPUBLICA

Habana septiembre 27 de 1926.

Honorable señor Presidente de la República.

Ciudad.

Señor:

Los abajos firmantes, socios de la Asociación de Dependientes del Comercio de la Habana, a usted respetuosamente exponen:

Que conociendo los principios de equidad y justicia que a usted lo adornan.

Suplican a usted que en vista de lo ocurrido entre la Federación Médica de Cuba y los Centros regionales les haga el honor de servir de árbitro en el enojoso asunto que bas colectividades, con el fin de poner punto final a este enojoso asunto, que tanto perjudica a todos.

En espera de ser atendidos, quedan de usted con la mayor consideración:

Juan Amil; Rafael Núñez; Mario Ransanz; P. Blasco; Segundo Méndez; Antonio Pando; Francisco Serba; José A. Cela; F. González; Fermín García; Mario Fuertes; Enrique León; Raúl Alejandro Benítez; Antonio Reyna; Olindo Montes; Lucio Ramos; Pedro Morán; Antonio Barroso; Cesareo Certine; José M. Inguanzo; Abel Henriquez; Alberto Casteleiro; Juan Margall; José F. Orfilac; Adolfo Corpa; Raúl Ibañez; José Rodríguez; Miguel Ruiz; Ricardo Ramos Pablo de la Torriente; J. Pomares; Francisco Roche; Vitilio Herrera; José Mendoza y Pérez.

LA SESION DE ANOCHE EN LA "FEDERACION MEDICA"

El Comité Ejecutivo se reunió bajo la presidencia del Dr. Aballí con asistencia de los Dres. Ortiz Cano, Casuso, Villalvilla, Gracia Domínguez Penichet, Cuervo Hurtado y actuando de Secretarios los Dres. Recio y Aragón.

Abierta la sesión por el Sr. Presidente, el Dr. Recio informa sobre el funcionamiento del Dispensario que la Federación ha establecido para los enfermos necesitados, afectados por el actual conflicto, dando cuenta que han sido consultados más de cincuenta pacientes y que todos los médicos federados designados para este servicio concurrieron puntualmente a sus guardias de acuerdo con el horario prefijado. El Comité Ejecutivo acordó una felicitación para la comisión organizadora de dicho Dispensario y muy especialmente para su presidente el Dr. García Domínguez.

El Dr. Aballí da cuenta de la oferta hecha por el Dr. Pando, farmacéutico establecido en la calle 12 y 23 de servir las medicinas recetadas en el consultorio de la Federación, absolutamente gratis, quedando de esta manera completo el servicio que se les ofrece a dichos pacientes necesitados.

Se da cuenta de una comunicación del Dr. Gonzalo E. Arostegui ofreciendo sus servicios profesionales al consultorio y solicitando se le señalen sus horas de consulta así como de la oferta de los Dres. Fortun y Souza poniendo a la disposición de la Federación un número de camas en la Clínica de su propiedad.

Se acordó aceptar y agradecer ambas ofertas.

Se dió cuenta de una comunicación de la Asociación Nacional de Enfermeras adhiriéndose plenamente a la actuación de Humanismo que la Federación Médica realiza ofreciendo el envío de Enfermeras para colaborar en el Dispensario de la Federación. Después de breves y atinadas consideraciones del Sr. Presidente acerca de la altruista función de la Enfermera y de la necesidad imperiosa de contar con su cooperación en toda actuación médica reconociendo lo valioso de sus auxilios el Comité Ejecutivo acordó aceptar su ofrecimiento. Se leyó una comunicación de los Dres. Castellanos y Gómez, propietarios de una Clínica en el vecino pueblo de Regla dando cuenta de haber rechazado proposiciones del Centro Gallego para hacerse cargo de la asistencia de esos enfermos terminando dicha comunicación con la expresión de su más firme adhesión a los principios de la Federación Médica.

Se da cuenta de una comunicación del Dr. R. Plasencia ofreciendo los servicios de su nombre para el servicio del Dispensario.

El Comité Ejecutivo se dió por enterado de las comunicaciones recibidas en la Secretaría dando cuenta que los Centros Balear y Castellano concurrirán mañana a las nueve de la noche a las Oficinas de la Federación para firmar sus pactos respectivos.

El Comité Ejecutivo a propuesta de los Dres. Ortiz Cano, Aragón y Villalvilla, acordó hacer una activa campaña de propaganda cerca de los asociados a los Centros Regionales para darles a conocer las bases propuestas por la Federación Médica y no aceptadas por las Directivas respectivas.

Después de una breve discusión acerca de las delegaciones el Sr. Presidente dió cuenta del alto espíritu de cohesión que anima a la clase médica y de cómo ha respondido la clase médica cubana al actual movimiento.

Y no habiendo otro asunto de qué tratar se dió por terminada la sesión.

Consultorio Médico establecido por la Federación Médica para todos los individuos necesitados que afecten la situación creada con motivo del actual conflicto:

HORARIO

TURNO DE 7 A 9 A. M.:

Departamento número 1.—Medicina General: Dr. Gustavo Sausa, doctor Pedro Machado, doctor Mery, doctor Ramos Martinon, doctor Alberto Martínez Durán.

Departamento número 2.—Medicina General: Dr. Luis Pompilio Romaguera.

Departamento número 3. —Cirugía General: Doctor Ovidio Alonso Cantaya.

Departamento número 4.—Garganta, Nariz y Oídos: Doctor Alberto Bassart.

Departamento número 4.—Ortopedia: Doctor Luis Rey, doctor Peñalver, doctor Inclán, doctor Despaigne, doctor Urrutia.

TURNO DE 9 A 11 A. M.:

Departamento número 1.—Medicina General: Doctor Alberto Sierra, doctor Agustín Madan, doctor José Mencía, doctor Juan José Mestre.

Departamento número 2. — Clínicos: Doctor Luis Ortega.

Departamento número 3 —Cirujanos: Doctor Julio F. de Poo.

Departamento número 4. — Ojos, Garganta, Nariz y Oídos: Doctor Enrique Soto Méndez.

TURNO DE 11 a 1 P. M.:

Departamento número 1.—Medicina General: Doctor Luis Fernández, doctor Humberto Fernández, doctor Félix Lancís, doctor José L. de Cubas.

Departamento número 2. — Clínicos: Doctor Angel A. Aballí.

Departamento número 3. — Cirugía: Doctor Julio Ortíz Cano.

Departamento número 4. — Ojos, Garganta, Nariz y Oídos: Doctor Jesús Mariano Penichet

TURNO DE 1 A 3 P. M.:

Departamento número 1.—Medicina General: Doctor Gerardo Guerra, doctor Constantino País, doctor Vicente Iglesias, doctor Arturo Vilela.

Departamento número 2. — Clínicos: Doctor Félix Hurtado.

Departamento número 3. — Cirugía: Doctor Rafael Menocal, doctor Pereda Gálvez, doctor Pereda Carreras.

Departamento número 4. — Ojos, Garganta, Nariz y Oídos: Doctor Miguel Angel Branly.

TURNO DE 3 a 5 P. M.:

Departamento número 1. — Medicina General: Doctor José D. Freire, doctor Manuel García Avila, doctor Claudio Graña, doctor Miguel Frank.

Departamento número 2 — Clínico: Doctor Pedro Castillo.

Departamento número 3. — Cirugía: Doctor José Varela Zequeira.

Departamento número 4. — Ojos, Garganta, Nariz y Oídos: Doctor Gerardo Gutiérrez Valladon.

TURNO DE 5 A 7 P. M.:

Departamento número 1.—Medicina General: Doctor Carlos López Bisbal, doctor Pablo Parras, doctor José Vilar Souto, doctor Enrique Gabaldá, doctor Manuel González, doctor Juan R. Pintado.

Departamento número 2. — Clínico: Doctor Antonio Díaz Albertini.

Departamento número 3. — Cirugía: Doctor Ernesto R. de Aragón, doctor José de Cubas.

Departamento número 4. — Ojos, Garganta, Nariz y Oídos: Doctor Toledo Osés

TURNO DE 7 A 9 P. M.:

Departamento número 1.—Medicina General: Doctor Luis Hernández, doctor Justo Campuzano, doctor Rafael Ferrer, doctor Otton Madariaga.

Departamento número 2. — Cirugía: Doctor Manuel González.

Departamento número 3. — Ojos, Garganta, Nariz y Oídos: Doctor José Gross.

Departamento número 4.—Ortopedia: Doctor Penichet, doctor Urrutia, doctor Despaigne, doctor Rey, doctor Inclán.

TURNO DE 9 A 11 P. M.:

Departamento número 1.—Medicina General: Doctor Martín Escudero, doctor José Arango, doctor Leopoldo Manzanilla, doctor Ramón Cornide, doctor Arturo Ros y Rangel.

Departamento número 2. — Clínico: Doctor Mario Hernández Doval,

Departamento número 3. — Cirugía: Doctor Gabriel Casuso.

Departamento número 4. — Ojos, Garganta, Nariz y Oídos: Doctor Ramírez.

ESPECIALISTAS

Vías Urinarias: Doctor Hernández Ibáñez, doctor García Domínguez, doctor Arturo Casariego, doctor Hilario Candelas, doctor Luis F. Rodríguez Molina, doctor José Rodríguez Benavides.

Piel y Sífilis: Doctor Pardo Castelló, doctor Braulio Saenz, doctor Roberto Tiant, doctor Roberto Quero, doctor Matías Duque, doctor Carlos Kohly Jr., doctor Juan José Mestre, Francisco R. Tiant.

Vías Digestivas: doctor Ignacio Calvo, doctor Federico Grande Rossi, doctor Federico Torralbas, doctor Pedro Montalvo.

Laboratorios: Vieta, Plasencia, Elhume Ramos, Alberto Recio.

Rayos X-Fisioterapia: Doctor Pedro Fariñas, doctor Francisco F. Busquet.

Este servicio de los especialistas será ordenado conforme a las conveniencias del mismo por el Director del Dispensario doctor García Domínguez, así como también las mejoras e innovaciones que exijan las circunstancias. A medida que las necesidades nos obliguen se establecerán más servicios con la cooperación decidida y espontánea de todos los médicos federados que han respondido como un solo hombre a este llamamiento de compañerismo. Cuenta además este consultorio con camas en las clínicas de los doctores Aragón, Casuso, Ledón y Asociación Cubana de Beneficencia.

Además se cuenta con el mejor servicio de ambulancias para trasladar a los enfermos que lo necesiten.

Por lo que se podrá ver, que en nada serán perjudicados los asociados que gozarán de todos los privilegios y atenciones en los casos necesarios gracias a la benevolencia y buena fe de la Federación Médica de Cuba.

El Consultorio: SAN LAZARO 60.

CASOS Y COSAS

ANTOÑICO LAGUARDIA

Es amigo de todos: del que tiene riqueza.
y del pobre que siempre por la vida luchó.
A cuantos infelices lloráronle tristezas,
al punto, cariñoso, Laguardia socorrió

Si unimos a su fama de noble y altruista
su clara inteligencia, Laguardia, a mi entender
saldrá representante, pues hoy esa conquista
la logran solamente los hombres de valer.

El lucha entusiasmado, con muchas esperanzas,
sabiendo que es querido por todos en Matanzas,
y cree firmemente que el triunfo alcanzará.

Y yo también lo creo. No puede discutirse
el triunfo a quien en lucha jamás podrá rendirse.
¡Que va! **¡Laguardia muere; mas no se rinde pa!**

Sergio ACEBAL.

SE EXTINGUE LA LUZ DEL SOL?

LAS estrellas todas—y nuestro sol es una de ellas—pasan por tres períodos de vida ni mas ni menos que los humildes mortales. Cuando brillan con luz blanca—como Vega—están en la juventud; cuando llegan a la virilidad—como el astro rey y papá de los hombres—dan luz amarilla, y cuando entran en la vejez—como Aldebarán—lanzan destellos rojos. Estos últimos destellos son de belleza incomparable, pues semejan rubíes encendidos, como los labios con el imborrable rojo-líquido "Jugo de Rosas". Da la sensación artística de la belleza natural. Fabricación de Floralia, creadora del supremo Jabón "Flores del Campo".

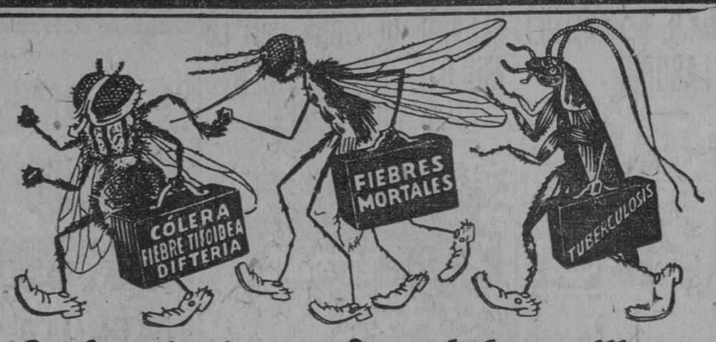

Los insectos traen enfermedades a millares de personas

ESTAS pequeñas plagas constituyen una amenaza mayor que la invasión de un ejército. Los insectos entran en todas partes sin impedimento y traen enfermedades a todas las personas y a las criaturitas. Las moscas traen el cólera, la fiebre tifoidea, la tuberculosis, los microbios de la parálisis infantil; el mosquito trae fiebres mortíferas de todas clases; la chinche lleva los microbios a otras personas no contaminadas.

Al cabo de años de investigaciones la renombrada empresa mundial, la Standard Oil Co. (New Jersey), E. U. A., ha perfeccionado un producto que ofrece un medio seguro y sencillo de exterminar estos insectos.

Este producto es el Flit. Atomizando este producto se limpia una casa en pocos momentos de las moscas y mosquitos que traen la enfermedad. El Flit es limpio, fácil de emplear y ofrece toda seguridad. Extensas pruebas han demostrado que el Flit no mancha ni daña los tejidos más delicados.

Flit extermina los insectos que infestan la casa

Con solamente atomizar el Flit se exterminan las moscas, los mosquitos, las chinches, las cucarachas, las hormigas y asimismo sus gérmenes. Flit penetra en las hendeduras y rendijas en que se alojan y reproducen los insectos. Se puede también aplicar Flit sobre la ropa; mata las polillas y sus larvas que hacen agujeros en la ropa.

Para librar una casa de estos insectos dañinos basta aplicar Flit. De venta en todas partes.

STANDARD OIL CO. (New Jersey), E. U. A.

Distribuído por West India Oil Refining Co. of Cuba

FLIT

Marca registrada

DESTRUYE

Moscas - Mosquitos - Polillas - Hormigas - Chinches - Cucarachas

Muchos otros insectos y sus gérmenes que infestan el hogar

La lata amarilla con faja negra

4.

SEA PREVISOR

GF Allsteel

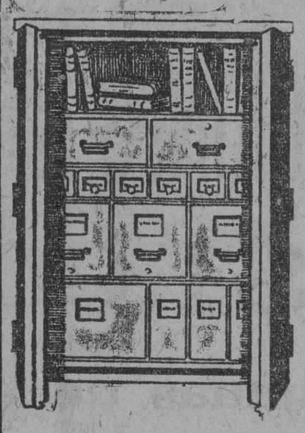

El fuego es el más inminente de los riesgos. Centenares de pequeños incendios se producen a cada momento, pudiendo causar pérdidas irreparables.

La más elemental precaución aconseja precaverse de este peligro.

Nuestras Cajas de Seguridad "Allsteel" clases A-B o C ofrecen absoluta protección a los "records", libros o valores confiados a su custodia.

Los precios han sido considerablemente rebajados.

MORGAN & McAVOY COMPANY

Aguiar 84 — Teléfono A-4102 — Habana

Causa Risa Pensar

que resulte tan fácil poseer una dentadura sana y una salud a toda prueba—y una y otra casi siempre son lo mismo—cuando hay un dentífrico que garantiza la robustez de las encías e impide la propagación de los gérmenes nocivos en la boca: Ipana.

Sonríe mejor quien usa IPANA.

Encías sangrantes: ¡ahí está el peligro!

¡Su dentadura está en juego! En el campo de la lucha se enfrentan, de una parte, la Piorrea enemiga de su salud y, de la otra, Ud. que debe defenderla. Las encías que comienzan a sangrar indican la proximidad del enemigo. Son sus cómplices cuando empiezan a ablandarse y a humedecerse. La Piorrea llega a robarle a Ud. su dentadura y a traerle achaques del estómago, reumatismo y otras enfermedades. La Ipana es aliada *de Ud.* porque hace que las encías—que son el fundamento de la dentadura—dejen de sangrar y se vuelvan fuertes, sanas y vigorosas. Por eso, Ipana es *más* que un dentífrico. Naturalmente que da a los dientes un brillo y un pulimento de perla y que deja en la boca un grato sabor, aparte de dulcificar el aliento. Pero ha sido creada por la Ciencia Dental para custodiar la salud de Ud. La mayor parte de las enfermedades se inician en la boca. El uso diario de la Ipana es la mejor garantía de la salud.

¡Ríase Ud. de la Piorrea y de las enfermedades! Use IPANA: es *más* que un dentífrico

IPANA

PASTA DENTIFRICA

Preparada por los fabricantes de Sal Hepática.

6

M.E.C.D. 2016

NUESTRO TALLER DE COSTURA

Ayer exponíamos los méritos de nuestro Taller de Sombreros, hoy lo haremos del Taller de Confecciones dirigido por un modisto tan competente como Mr. Moris Lutsbader.

En nuestros talleres se han hecho las habilitaciones de bodas y de viajes de distinguidas damas de nuestra sociedad, así como se han confeccionado lindas toaletas que han sido la admiración en las carreras de caballo, en los teatros, en los bailes.

Y se explica, porque disponiendo nosotros de telas valiosas y seleccionadas, así como de originales adornos, sólo faltaba la mano hábil del modisto, y esa la tenemos en Mr. Lutsbader.

LA FRANCIA
OBISPO Y AGUACATE

HABANERAS

Viene de la página SIETE

GERALDINE

CON GERY Y CARMEN

Vedlas.
Las pobres huerfanitas.
A un lado Gery, a otro Carmen, y las dos entre la madre cuyas caricias han perdido. Geraldine Wade, la infortunada Viuda de Pubillones.
Doloroso su fin.
Lejos, muy lejos, sin recursos.
Las desventuradas niñas, sin calor y sin hogar, claman por venir a Cuba.
Sienten la nostalgia de esta hospitalaria tierra desde su triste soledad de Colombia.
Saben que aquí encontrarán abrigo y que encontrarán cariño.
Quieren venir.
¿Pero cómo intentarlo?
A ese objeto, arbitrar los recursos necesarios para el viaje, es la función organizada para la noche de hoy.
Se celebrará en Payret.
Con poderosos atractivos.

IDEAL ROOM

Tarde de animación.
Desde primera hora.
Será la de hoy, como siempre los miércoles, en **Ideal Room**, la elegante casa de la Avenida de Italia.
Punto de reunión en su día de moda, fijamente, de una sociedad selecta y distinguida.
Bailará D'Argos.
Con su pareja Dordy.
Harán gala de sus habilidades tanto en un pasodoble como en una danza oriental.
Contribuirá a la mayor amenidad de la tarde en **Ideal Room** la orquesta de Curbelo.
Orquesta cubana.
Inmejorable.

CINE MENDEZ

En nuevas manos
El Cine Méndez.
Ha pasado a ser propiedad del señor Juan F. Berndes, de la **Medal Film Co.**, y del señor Gonzalo López, del elegante **Trianon** del Vedado.
La primera función de moda con los nuevos dueños es la de hoy en el gran cine de la Víbora.
Se ha escogido la exhibición de la cinta **El Guardia Marina** para las tandas de gala.
Cinta preciosa.

MIERCOLES DE RIVOLI

Día de moda.
Es hoy en Rívoli.
Pasará la cinta **Un año de vida** por la pantalla del lujoso cine del Reparto La Sierra.
Toma principal parte en su interpretación el gran actor Antonio Moreno.
Y Aileen Pringle.
Gentil actriz.

Enrique FONTANILLS

SOLIS, ENTRIALGO Y CIA.

Galiano (toda la cuadra). San Rafael, San Miguel. Tel. Centro Privado [15 líneas] A-7221 - M-9971.

Salon de Soda de El Encanto

Helados, pastas, sodas, sandwichs, bocaditos, refrescos, etc. Todo exquisito. Suprimidas las propinas. Abierto desde las ocho de la mañana hasta las seis de la tarde, como el resto de la Casa. Visite el Departamento de dulces y bombones, frente al Salón de Soda.

VENTAS 'POST-BALANCE'

Media Habana ha invadido ayer *EL ENCANTO* para aprovechar los beneficios de nuestras grandes VENTAS POST-BALANCE

En todos los departamentos hay infinidad de cosas interesantes que no debe dejar de ver ningùn espíritu previsor.

Las rebajas de precios son tan efectivas que en todos los hogares se habla de ellas

Insistimos en recomendar a nuestra clientela que venga por la mañana, lo más temprano posible, o inmediatamente después del almuerzo, a fin de poder verlo todo mejor y comprar con mayor comodidad.

PRECIO FIJO

¡AVISO!

CUETO Y CA. S. en C., Almacenistas y Fabricantes de **Calzado**, participan a sus amistades y al público en general haber abierto una PELETERIA con el título de "LA PERLA CUBANA" en la calle de **Juan Clemente Zenea** (Neptuno) y **Aramburo** así como un DEPARTAMENTO en su Almacén de Muralla y Aguacate, para la venta al DETALL de ZAPATOS tanto de señoras y señoritas cómo de Caballeros y Niños.

QUEREMOS advertir, con esto, que en cualquiera de nuestras casas, podrán encontrar el surtido de ZAPATOS más completo de última NOVEDAD y de la más ALTA CALIDAD a precios de AL POR MAYOR.

ALMACEN: Muralla y Aguacate.
FABRICA: San Salvador 15, Cerro.

Sucursal: PELETERIA **LA PERLA CUBANA**

Juan Clemente Zenea (Neptuno) y Aramburo

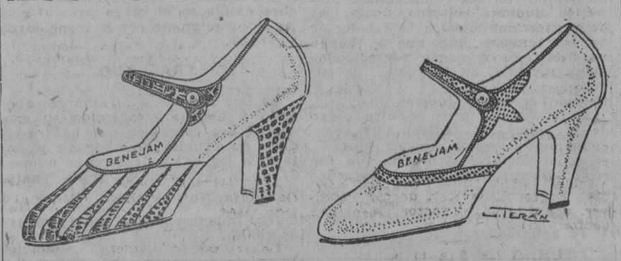

Dos nuevos y elegantes modelos, de piel color arena combinados con piel de cocodrilo. Los hay también con tacones bajos.

PRECIO: $5.00.

Remitimos al interior con 30 cts. extra.

PELETERIA BENEJAM SAN RAFAEL E INDUSTRIA

TEATRO **FAUSTO**

TEATRO FAUSTO

Estrenará
Las mejores producciones de
GLORIA SWANSON
La gloriosa estrella.

Vea PELICULAS PARAMOUNT
Las favoritas del público

AYER LLEGO EL SECRETARIO DE LA DELEGACION DE CUBA EN LAS CONFERENCIAS DEL TRABAJO

Ayer por la tarde regresó de su viaje a Europa el doctor José Enrique de Sandoval que concurrió, como Secretario de la Delegación Cubana a las Conferencias del Trabajo, últimamente celebrada en Ginebra.

El doctor Sandoval, ha sido objeto de expresivas felicitaciones por parte de sus compañeros de Delegación y muy especialmente del Presidente de la misma, el doctor Aristides Agüero, Ministro de Cuba en Alemania, por sus acertadas gestiones en la Secretaría que hubo de desempeñar con gran competencia.

Ya ha demostrado el doctor Sandoval su alta competencia en esas brillantes justas internacionales, pues ha actuado como Secretario por dos años en las Conferencias del Trabajo, en las Conferencias Internacionales de Inmigración y la Emigración en Roma y otros Congresos más.

INAUGURACION DEL CURSO DE ENFERMERAS DEL HOSPITAL CALIXTO GARCIA

Con motivo a la apertura del nuevo curso del año 1926 a 1927 en la Escuela de Enfermeras del Hospital "Calixto García", se celebrará un acto, donde además de procederse a la repartición de premios, varios oradores disertarán sobre distintos temas científicos.

El doctor Francisco Pérez López Silvero, Director del Hospital "Calixto García", tiene la gentileza de invitarnos y comunicarnos al mismo tiempo, que ha sido encomendado al doctor López del Valle, Director de Sanidad, el discurso inaugural.

CUTIS-TERCIOPELO
JABÓN-A-DE-LA BRUJA
LEGÍTIMO
(DE HAMAMELIS)
35 cts.
SARRÁ
BUENAS FARMACIAS

LA ESCUELA DEL HOGAR
de la Habana
prepara deliciosos platos en los cuales usa
Quaker Oats

Pudín de Quaker

Ingredientes:

10 cucharadas de Quaker
4 onzas de almendras
4 onzas de pasas
250 gramos de leche
½ libra de azúcar
1 cucharada de mantequilla
3 huevos

Manera de proceder:

SE mezcla la leche y el Quaker, se le agrega la mantequilla, luego los huevos ligeramente batidos, la media libra de azúcar, las pasas sin semillas y las almendras picadas, se vierte en baño de María untado de mantequilla y se lleva al horno. Se conoce que está cuando se le introduce un cuchillo y sale seco o se desprende del molde.

NOTA: Éste, como todo pudín, se cocina lo mismo al baño de María, que en un molde en el horno.

IMPORTANTE:

Folleto con todas las recetas de cocina preparadas por la misma escuela será enviado al solicitarlo de:

W. B. FAIR CO.
(P. O. Box 503)
Marta Abreu 39, Habana

207

UNA EXPLOSION EN HONFLEUR

PARIS, septiembre 27 (U. P.)—Comunican de Honfleur, pequeña villa marítima cerca del Havre, que en una explosión ocurrida en una fábrica de explosivos en Aolon, pueblo cercano a dicha localidad, perecieron tres mujeres. El edificio de la fábrica sufrió extraordinariamente.

CONTINUA EN VARSOVIA EL MISMO GOBIERNO

VARSOVIA, septiembre 27 (U. P.)—La actual crisis ministerial en Polonia ha terminado hoy, según se informa de un modo oficial, ya que el Primer Ministro Bartel se ha vuelto a hacer cargo de su puesto con el mismo gabinete que había renunciado anteriormente.

COMIDA GRATIS PARA 5 DIAS

ES MUY FACIL CONSEGUIR ESTO, HACIENDO SU RANCHO MENSUAL EN NUESTRA CASA, PORQUE LE DAMOS VIVERES PARA TREINTA DIAS POR MENOS DE LO QUE LE CUESTAN EN OTRA CASA SOLAMENTE PARA VEINTICINCO.

EMPIECE EL MES AHORRANDO DINERO; VEA ALGUNOS PRECIOS:

MANTECA PURA DE CHICHARRON, libra	22 cts.
ARROZ SEMILLA S. Q. ENTERO, libra	05 "
ARROZ SIAM SUBLIME 100 x 100, libra	07 "
JABON AMARILLO VALESCO, SUPERIOR, barra	45 "
FRIJOLES NEGROS DEL PAIS, nuevos, libra	10 "
HABICHUELAS TIERNAS, LATA GRANDE,	15 "
JUDIAS MARROWS REDONDAS, GRANDES, libra	10 "
FIDEOS Y MACARRONES, paquete	15 "
CIRUELAS PASAS, nueva cosecha libra	15 "
QUESO PATAGRAS, CREMA DE LA CREMA, libra	50 "
ALCOHOL DE 40 GRADOS, GARANTIZADO, litro	09 "
HARINA DE MAIZ, del país o americana, libra	05 "

SERVICIO A DOMICILIO A TODAS PARTES

CUBAN GROCERY CO.

CERRO No. 757.

Teléfonos: I-6839 e I-3763.

Para Marianao y Repartos, Sucursal de Buen Retiro
Teléfono F.O.-7823

VELADA DE LA ESCUELA MUNICIPAL DE MUSICA DE LA HABANA

Damos a continuación el programa que tendrá efecto el próximo viernes 30 en el teatro Payret, y con el propósito de proceder a la repartición de los premios obtenidos por los alumnos y alumnas de la Escuela Municipal de Música de la Habana, durante el curso de 1925 a 1926.

Dado lo extenso del programa, éste comenzará a las ocho y media en punto de esa noche.

Apertura del acto, por el Alcalde Municipal, Distribución de Diplomas y Premios. Discurso alusivo al Acto, por el señor Eduardo Reyna. Entrega de títulos de Maestros y reparto de premios especiales a las alumnas que por su buena aplicación y conducta se han hecho acreedoras a esta deferencia.

Andante de la Sinfonía, Haydn. Minuetto de la ópera Manon, de Massenet, por la orquesta compuesta de alumnos de las clases de instrumentos, bajo la dirección del Profesor de violín, señor Francisco P. Arango.

Breves palabras por Tomás Justiz.

Rondó caprichoso, de Mendelsohn. Piano, por la alumna graduada, señorita Carmen Protti. — Adios a la Alhambra, de Monasterio, violín, por la señorita Bertha Fraga, acompañada al piano por el Profesor señor César Centenat.

Canto, por la señorita Concepción Grillo, acompañada al piano por el maestro Germán Araco. Sans Souici Galop de bravure, de J. Asche; piano a 4 manos, por las alumnas señoritas Aminta y Zenaida de la Cuesta.

Reverie Rousse (capricho brillante) E. L. Kohler, Flauta, por la alumna señorita Consuelo Martínez, acompañada al piano por la señorita Caridad Castro, alumna graduada de la Academia. Canto por la señorita Hortensia Coalla, acompañado al piano por el maestro Germán Aracol.

Capricce, de Cluck - Saint-Saens, piano, por la alumna graduada señorita A. Ana Meneses. Tosca, de Puccini, canto por la Subdirectora, señora R. Xiqués, acompañada al piano por el Profesor Araco. Berceuse Joselyn, de B. Godard, canto, violín, piano y violoncello, por la señorita Xiqués, señorita R. Tomas y señores A. Mompó y R. Cabrera.

Discurso por el Senador Lorenzo Fernández Hermo.

Finalmente las alumnas de las clases de canto y solfeo, cantarán el Himno a Carlos Manuel de Céspedes y el Himno Nacional, con el cual quedará terminado el acto.

UN GESTO DEL ALCALDE SR. CUESTA

Nos informó una Comisión que presidía el señor Manuel Cajaravilla, que el señor Manuel Pereira, Alcalde por sustitución, de acuerdo con el Alcalde señor José María de la Cuesta, había abonado el entierro del obrero Julián Preval Casamayor, que fué muerto recientemente en el Círculo Liberal del Barrio de Jesús María, dado que este obrero que pertenecía a la Federación, sus familiares carecían de los recursos necesarios para proceder a su enterramiento.

LA SITUACION DE LA HACIENDA ITALIANA

ROMA, septiembre 27.—El Conde Volpi, Secretario de Hacienda, acaba de publicar la cuenta del tesoro al 31 de agosto último, que demuestra cómo la Hacienda del Reino, gracias a las enérgicas medidas que el Gobierno fascista supo tomar y que la Nación acogió con el más patriótico celo, no deja de progresar hacia la excelente situación de antes de la guerra.

El balance ofrecía al 31 de agosto último un superávit efectivo de 32 millones con una mejora de 20 millones frente al superávit previsto para el primer bimestre del ejercicio en curso.

La deuda pública alcanzaba en la misma fecha la cantidad conjunta de 89,250 millones, con una disminución de 600 millones comparada con la cantidad del 31 de julio de 1926 y la circulación bancaria y de Estado conjunta, era a fines del último mes de 20,076 millones, mientras que a fines de julio alcanzaba a 20,427 millones.

De la cuenta de caja resulta en fin que el fondo general de Caja al 31 de agosto último había aumentado a 3,015 millones.

138 HERIDOS POR EL HURACAN EN ITABE

RIO JANEIRO, septiembre 27 (U. P.)—La Cruz Roja Brasileña ha enviado una misión a la Villa de Itabesita a trescientas millas al Noroeste de Sao Paulo, que fué destruída por un tremendo huracán el día 24 del actual.

La misión enviada informa que ha encontrado 138 heridos, algunos gravemente, pero no creen hasta el momento que hayan ocurrido muertes.

Entre la parte de la ciudad destruída se encuentran dos iglesias.

M.E.C.D. 2016

CAMPOAMOR

Bajo la Dirección de la METRO-GOLDWYN-MAYER.

HOY MIERCOLES 29 HOY

ULTIMAS EXHIBICIONES DE LA CELEBRADA PRODUCCION

LA MANIA DEL CHARLESTON

(SALLY, IRENE AND MARY)

Con un prólogo bailable por la Campeona de Charleston de Cuba.

SRTA. ANGELA MILANES

Un triunfo definitivo de

Constance Bennet

Los secretos, misterios, alegrías y tristezas de la vida entre bastidores al compás regocijante del Charleston enloquecedor...

Mañana REGIO ESTRENO EN CUBA Mañana

Una película para toda mujer

"LA COQUETA CASADA"

(MARRIED FLIRTS)

Con MAE BUSCH, CONRAD NAGEL y PAULINE FREDERICK.

Sublime creación de supremo emocionalismo.

EL PROXIMO DOMINGO, DE 1 a 5, GRAN MATINEE INFANTIL CON GRANDES ATRACCIONES.

POR LOS JUZGADOS DE INSTRUCCION

PRIMERA SECCION

Pidió su jubilación sin ser empleado.

El Presidente de la Caja de Pensiones y Jubilaciones de los Ferrocarriles Unidos, dirigió en el día de ayer, un escrito al Juzgado de Instrucción de la Sección Primera, dando cuenta que José María López Socarrás, pidió su jubilación por tener 20 años de servicios en la empresa; que con tal motivo se le dirigió una comunicación al Adminstrador del Ferrocarril de Caibarién a Morón, donde López Socarrás prestaba sus servicios, solicitándose la certificación de la referida Empresa, expidió un certificado, haciendo constar que López Socarrás, había prestado servicios desde el año 1923 a 1925, pero el Inspector Francisco Aloma Valdés, ha informado que al personarse para hacer la investigación correspondiente, no encontró en las nóminas ni en los registros el nombre del citado sujeto.

El escrito de referencia ha sido trasladado al Juez de Instrucción de Caibarién.

Se extravió un sello de a 100 pesos.

El Fiscal de la Audiencia, ha dirigido al Juzgado de Instrucción de la Sección Primera, un escrito, acompañándole un expediente inciado por la Sección de Venta Bruta de la Secretaría de Hacienda, a virtud de haberse notado la falta de un sello, de 100 pesos en la casilla correspondiente al Cuarto Trimestre de 1923, de la planilla expedida a favor del contribuyente Ramón Gutiérrez, vecino de Cristo 32, por la Zona Fiscal de Oriente.

Adquisición de revólvers para Cienfuegos, es motivo para una denuncia.

En el día de ayer, se inció en el Juzgado de Instrucción de la Sección Primera, causa criminal por virtud de un escrito enviado por la Secretaría de Gobernación, en el que aparece que el señor Pedro Antonio Aragonés, Alcalde de Cienfuegos, en 16 de febrero del corriente año, comisionó a su agente político Angel López Corujedo, para que se personara en la casa de V. Guruzuta y Compañía, de Mercaderes 23 y adquiriera 40 revólvers, los cuales fueron embarcados para Cienfuegos, declarándose que eran remachadores. La causa ha sido radicada por conspiración para la sedición y se ha librado un exhorto al Juzgado de Instrucción de aquella localidad, para que examine a los acusados.

Los revólvers, según parece, eran con destino a la Policía de Cienfuegos, pues así lo declaró Valdés Corujero al hacer la adquisición.

INSTRUCCION SECCION SEGUNDA

Por este Juzgado fué procesado en el día de ayer, por un delito de asesinato frustrado, José Nieto Ozores, quien hace días agredió a una señora, en la casa Amistad 85. El acusado ha sido excluído de toda fianza.

Autopsia.

Los médicos forenses, doctores Moya y Govantes, practicaron en la mañana de ayer la autopsia al cadáver de Julián Pedral Casamayor, que fué muerto a tiros anteanoche, por un grupo de ñáñigos en el Parque de Jesús María. Los citados médicos informaron al Juzgado, que no les ha sido posible hallar la trayectoria de la bala ni localizar el proyectil, tratándose en dicho caso de un homicidio.

INSTRUCCION TERCERA

Un picker de Obras Públicas con un escobillón lesionó de gravedad a un carretonero.

El doctor Bolado, asistió en el día de ayer, a José Méndez Díaz, natural de España, de 52 años de edad, vecino de la Ermita de los Catalanes número 5, de una herida contusa en la región superciliar izquierda, fractura del radio del mismo lado y contusiones y desgarraduras diseminadas por todo el cuerpo, de carácter grave.

Refirió el lesionado a la policía, que las heridas que presenta les fueron producidas en Arroyo de Matadero, esquina a Marqués González, por un barrendero con el que tuvo un disgusto por haberle quitado aquél sin su autorización, un carro que estaba parado frente de la fonda donde almorzaba, utilizando para agredirlo un escobillón.

El vigilante 891, Julio Castro, de la Octava Estación, procedió al arresto del picker de Obras Públicas número 178, nombrado José González Carrascosa, natural de España, de 41 años y vecino de Reforma 3, ocupando al propio tiempo debajo del mostrador de una bodega que existe en la esquina donde ocurrió el hecho, un cuchillo de cocina. Expuso el detenido que tuvo unas palabras con Méndez Díaz y al tratar éste de hacerle agresión con un cuchillo se defendió con el escobillón. González Carrascosa fué curado, en el segundo centro de socorro por el Dr. Capote, de una contusión de carácter leve, en el lado izquierdo del pecho.

Los protagonistas fueron presentados ante el Juez de Instrucción de la Sección Tercera, quien los instruyó de cargos, remitiendo al Vivac, al González Carrascosa y disponiendo el ingreso de Méndez, en el Hospital Calixto García, para su curación.

Hurto.

En la Sexta Estación de Policía, denunció Fernando Aizcorbe Fernández, natural de Matanzas, de 27 años de edad y vecino de Corrales 203, que de la esquina de División y Concepción de la Valla, le sustrajeron una cuña de la propiedad de G. Toca y Compañía, que aprecia en 100 pesos, la cual había ido a cambiar a la agencia, ignorando quien sea el autor.

Intoxicado.

El doctor Trespalacios, de Guardia en el Hospital Municipal, asistió a Claudio Fuentes López, natural de España, de 26 años de edad y vecino de Vives 157, de una grave intoxicación producida por la inhalación de gas del alumbrado, de carácter grave. Dijo el paciente a la policía, que estando trabajando en la esquina de Arbol Seco y Carlos III, se sintió repentinamente indispuesto, suponiendo se intoxicara con el gas que despedía una tubería allí próxima.

Niña envenenada.

La niña Ninerta Aldama, natural de Matanzas, de 2 años de edad y vecina de San Lázaro 376, fué asistida por el Dr. Loriet, en el Centro de Socorro del Segundo Distrito, de una grave intoxicación. La madre de la menor expuso a la policía, que su hija se apoderó de una botella de luz brillante que tenía debajo del fogón y bebió parte de su contenido.

Estafa.

El procurador público, Luis María Batlle, presentó en el Juzgado de Instrucción de la Sección Tercera, una denuncia contra los señores Ramón Frances Mirabent, Magín Diestro Canas, Carlos Coello y Domingo Prado. Dice el denunciante que la razón social Cervera y González, establecidos en Belascoain 20, celebró contratos de venta a plazos de muebles con dichos individuos y como no cumplieron sus compromisos fueron demandados, condenándoseles por el juzgado municipal a la devolución de los muebles, sin que lo hayan verificado, estimándose perjudicadoa dicha sociedad en la suma de 500 pesos.

Nuevo Secretario Judical.

En el día de ayer se hizo cargo de la Secretaría Judical, que venía ocupando el señor Moisés Maestri, el señor Dioniso Armisén, que fué recientemente nombrado. El señor Maestri abandona las labores judiciales, para cuyo efecto presentó su renuncia, con el fin de dedicarse a otras actividades.

TEATRO

FAUSTO

HOY 5 y 15 y 9 y 45 HOY

ESTRENO EN CUBA

La Medal Film Company, presenta:

ALMAS DE ACERO

(Steel Preferred)

Emocionante cinedrama con el mejor reparto visto en la pantalla.

VERA REYNOLDS,
WILLIAM BOYD,
HOBART BOSWORTH,
WALTER LONG,
HELEN SULLIVAN,
BEN TURPIN
y otros.

Que rivalizan en derroche de arte que conmueve y emociona.

Producers Distributing Corp.

Medal Film Co.

Consulado 92-A.

9910 1d-29

PARTIDO DE LA ALEGRIA

Para Representante de la Gracia

Rafael López Zomoza

(Conocido por "El Rey de la Risa")

Su candidatura patrocinada por todas

"LAS CORSARIAS"

y numerosos elementos de los más escogidos, saldrá triunfante en la taquilla del

TEATRO ACTUALIDADES

MAÑANA JUEVES DIA 30

Nota Importante: El que acuda aquí el día 30, si no se ríe revienta.

LA LUNETA 80 cts LA TERTULIA 20 cts.

9918 2d-29

NOTAS PERSONALES

TOMA DE POSESION

El Sr. J. Montalvo nos comunica haber tomado posesión del cargo de Secretario de la "Asociación Nacional de Empleados y Obreros jubilados y pensionados de ferrocarriles y tranvías de Cuba".

Deseamos al Sr. Montalvo muchos éxitos en el cargo para el cual ha sido designado por la mencionada sociedad.

TRASLADO

El Dr. Miguel A. Tamargo, abogado y notario establecido en esta ciudad nos comunica que ha trasladado su estudio de abogado y notario a los bajos de la casa número 36 de la Avenida de Italia, antes Galiano.

Deseamos al Dr. Miguel A. Tamargo muchos éxitos en su nuevo domicilio.

Del Reparto "Las Cañas"

EN LA CANCHA DEL "CERRO SPORT CLUB"

El domingo celebró esta sociedad que tan dignamente preside el señor Jorge Barriere, una lucida fiesta en la magnífica cancha que poseen en San Cristóbal número 17.

Era la entrega de los premios consistentes en medallas de oro para los triunfadores del campeonato de pelota vasca, que anualmente celebran.

Los contendientes en los partidos de ayer eran los señores Pino-Retamar y Russi y Hevia, de rojos, contra Augusto-Barriere y Pazos y Sánchez, de azules; los dos partidos fueron emocionantes, ya que hubo varias igualadas "trágicas" durante ellos.

Para terminar alegremente esta simpática fiesta, un conocido jazz band, ejecutó un programa bailabe magnífico.

Entre las lindas damitas que asistieron a esta fiesta pudimos anotar: Estela Barreiro, Victoria Cueto, Merecedes de la Viña, Carmela Cárdenas, María Quintero, Carmen Pérez, Lolita Russi, Narcisa Linares, Marina Viña, la hermosa y gentil trigueña Panchita Pérez, Emilia y María Méndez, Cira Mesa, Herlinda y Carmela Balmori, Rosita y Teté Porto, Ana Amorette, Mercedes Veitia, Lola del Villar, Ernestina Roquezo, Carmen e Isabel García, Rebeca y Terina Gil, Herlinda Alayón, María y Margot Denis, Caridad Ferrer, Mercedes Deny, Juana Pons, Nieves y Alicia Torres, Anita, Zoila y Guillermina Alemán, Beba Sardiñas, Antonia, Chirino, Rosa López, Panchita García, Estela Perdomo, Carmen Hernández y Lila del Villar.

Señoras: Manuel Pego de Linares, Caridad Martínez de Barreiro, distinguida esposa del presidente social, nuestro buen amigo Jorge Barreiro; Teresa Gómez de Gil, Conchita Russi de Fernández, Carmen Carbonell de Pou, Santa Pérez viuda de Marcos, Manuela Arcos de Núñez.

Felicitamos a los miembros de esta sociedad por el buen éxito de la fiesta.

E. M.

ECOS DE COJIMAR

Mucho entusiasmo ha despertado entre los temporadistas y residentes en Cojimar, el banquete homenaje con que quieren premiar al amigo Rogelio de la Morena, por sus constantes desvelos para el engrandecimiento de este pintoresco lugar.

La comisión encargada del mismo, compuesta por los señores Eduardo Acosta, Presidente del Cojimar Beach Club, y el señor César Sánchez Romero, no cejan en sus trabajos para que la fiesta resulte un acto que haga época en Cojimar.

También nos comunican dichos señores que han invitado al señor Gobernador de la Provincia así como al Alcalde de Guanabacoa señor Joaquín Masip y también al interino doctor Arus, sin olvidar al comandante Alberto Barreras, gobernador que fué de la provincia, y a quien Cojimar debe su parque y malecón.

Cojimar esta muy agradecida al señor Barreras y a su sucesor el señor Alberto Ruiz continuador de la obra, y por esto no quiere dejar pasar este homenaje sin invitarlos.

El banquete que se celebrará, como ya dije, en la terraza del acreditado "Cojimar Beach Club", será a las 12 meridiano del domingo día 3 del próximo Octubre y el precio del cubierto ha sido fijado en $4.

Para que el acto resulte mas lucido se ha tomado el acuerdo de que acudan todos los que los deseen con sus respectivas esposas.

En mi próxima crónica daré detalles con respecto al menu y de las adhesiones.

Rosendo Rabell, Corresponsal.

TEATRO MARTI

Empresa Poli

Jueves 30 de Septiembre.

Octubre 1, 2 y 3.

Sorprendente estreno de la super-producción Fox Film, con un magnífico prólogo, titulada:

WILLIAM FOX Presents

"HOJAS DE PARRA"

por GEORGE O'BRIEN Y OLIVE BORDEN

Producción cinematográfica de lujo, arte y belleza, con maravillosas escenas en tecnicolor.

Música adaptada por el maestro Moisés Simons.

Nutrido y excelente coro de señoritas.

NEPTUNO

EN NEPTUNO: BRINDIS AL AMOR

Los turnos elegantes de Neptuno a las 5 y cuarto y 9 y media se cubren con el estreno de la lujosa producción interpretada por Eugene O'Brien y Lilijan Rich, titulada Brindis al Amor de la que se hacen los mejores elogios.

En la tanda inicial de las 8 y media se exhibirá la comedia especial en 7 actos titulada Noche de Novios por May Mac Avoy y Luisa Fazenda.

Mañana Amor de Padre por Lon Chaney.

El viernes El Aguila por Rodolfo Valentino.

2090. 1-d. 29.

LARA

La Empresa del cine Lara ha seleccionado para hoy, la exhibición de la producción Paramount interpretada por Agnes Ayres y Antonio Moreno, titulada La Farsa Humana, esta producción será exhibida en las tandas de las 3, 5, 8 y 10 y media.

Completan el programa de hoy la producción interpretada por Bebe Daniels titulada Herencia del Desierto, esta producción será exhibida en las tandas de la 1, 4 y 9 y media.

Mañana Almas de Acero por Vera Reynolds y William Boys y El Tesoro del Plata por George O'Brien.

Viernes 1 de octubre Mancha por Mancha por George O'Brien y El Grito de Batalla por Hoot Gibson.

1-d. 29.

"LA BOHEMIA"

SUPER JOYA METRO

JOHN GILBERT - LILLIAN GISH - RENEE ADOREE

CAMPOAMOR

GRAN SEMANA DE GALA

OCTUBRE, DOMINGO 3 AL SABADO 9

TEATRO NACIONAL

EMPRESA POLI

DIAS 4, 5, 6 y 7

Un drama dentro de un drama.

COLLEEN MOORE Y CONWAY TEARLE

en el colosal drama

JUGANDO con el AMOR

GRIS

A las 5 y cuarto y 9 y cuarto, estreno de la bella producción que lleva por título Una Aventura Apasionada, magnífica película melodramática basada en la novela de Frank Stayson, en cuyo reparto figura la hermosa actriz Alice Joyce, secundada por los notables artistas Marjorie Daw, Clive Brook, Victor Mc Laglen y John Hamilton.

Se proyectará también en estas tandas la comedia en 2 partes titulada Los dos Juanes. A las 8 y cuarto Las Sombras del Mar, por Conway Tearle.

Mañana El Chico de los Trapos, por Jackie Coogan.

Viernes 1 Amor de Padre, por Lon Chaney y Norma Shearer.

Sábado 2 El Torrente por Patsy Ruth Miller, John Patrick y Gayne Whitman.

Domingo 3 matinee Una Broma Pesada, por Edmund Cobb, Cella en los Infiernos, por Dorothy Devore, John Patrick y Montagu Love, y El Combate por House Peters y Wanda Hawley.

A las 5 y cuarto y 9 y cuarto La Cama de Oro, por Rod La Rocque, Vera Reynolds, Lillian Rich, Warner Baxter, Teodoro Kosloff y Julia Faye.

TAKY

Incomparable Crema Depilatoria

Patente Francesa

Se halla en las casas que venden perfumería al precio de $0.75 el tubo.

Agente: A. MARIN. Habana. Tel. F-2965. Apartado 2595.

7531. alt. d-11

TEATRO MARTI

EMPRESA POLI.

HOY - MIERCOLES 29 - HOY

INTERESANTE PROGRAMA

La Revista FOX Nº 58 de

ACTUALIDADES MUNDIALES

La cinta muy cómica en dos actos, titulada

LA ROMPE CORAZONES

Gran estreno de risa con la divertida comedia en 7 actos interpretada por el Rey de los Cómicos

BUSTER KEATON

titulada:

EL NAVEGANTE

PRECIOS PARA TANDAS DE 1 y 3.
LUNETAS.... 30 CENTAVOS TERTULIA ...10 CENTAVOS.

PRECIOS PARA TANDAS DE 5, 7 y 9 y MEDIA
LUNETAS .. 40 CENTAVOS TERTULIA .. 15 CENTAVOS

Mañana: La superproducción FOX, titulada:

HOJAS DE PARRA

9922 1d-29

El Gran Acontecimiento del Año ~ Presentación de

Rodolfo VALENTINO

EL IDOLO DESAPARECIDO

en su última película "PARAMOUNT"

LA PERFIDA

ESTRENO EN CUBA 5¼ DOMINGO 3 DE OCTUBRE

En el elegante Teatro FAUSTO

9¾ con el concurso de NITA NALDI

SUSCRIBASE AL "DIARIO DE LA MARINA"

M.E.C.D. 2016

RIALTO

HOY ESTRENO ESTRENO ESTRENO HOY

5.15 p. m. TANDA SELEGANTES 9.45 p. m.

COMPAÑIA CINEMATOGRAFICA CUBANA

presenta el estreno en Cuba del regio cinedrama titulad

EL GUSANO DE ORO

(THE GOLDEN COCOON)

HELEN CHADWICK, HUNTLY GORDON, RICHARD TUCKER y FRANK CAMPEAU

Es la historia de una inocente oruga cuyo amor convirtióla en inquieta y brillante mariposa.

1.30 y 7.00 — "COMO CONSERVAR A SU MARIDO" — Por Grace Darmond

3.00 y 8.30 — "AL CAER LAS CADENAS" — Por Norma Shearer y James Kirkwood.

EL HIJO DEL SHEIK

La verdadera última producción del malogrado actor

RODOLFO VALENTINO

sus últimos besos apasionados, su último romance, el epílogo de una de las más gloriosas carreras artísticas. LA VERDADERA ULTIMA PRODUCCION!

Con la cooperación de las lindas estrellas

VILMA BANKY y AGNES AYRES

Su estreno muy en breve.

ESPECTACULOS

TEATROS

NACIONAL. — No hemos recibido programa.

PAYRET.—8 1|2: números de circo y variedades; Mañana de sol; El Pibe del Corralón; ¡Cuando un chico se divierte!; dueto cómico; El plebiscito español.

MARTI.—Tarde y noche: una revista de actualidades mundiales; La rompe corezones; El navegante.

ALHAMBRA.—8: Mamá.—9 1|4: El cuento de los millones.—10 1|2: Concurso de Charleston.

ACTUALIDADES.—8: El tesoro de plata; Escenas de precinto.—10: El tesoro de plata; El conflicto de las quintas.

MARAVILLAS. (Cerro).—8: El Incógnito; variedades.

CINEMATOGRAFOS

CAMPOAMOR.—Tarde y noche: una revista; Dolor sin dolores; La manía del Charleston.

FAUSTO.—5 1|4 y 9 1|2: Almas de acero; Novedades Pathé.—8: El tesoro oculto.—8 1|2: Ladrona de corazones.

LIRA.—2 1|2: una revista; una comedia; Siempre adelante; El chico de los trapos; La Virgen del Arroyo.—5 1|2: El chico de los trapos.—8 1|2: El mismo programa de la matinee.

IMPERIO.—Tarde y noche: cintas cómicas: Castidad; Amor que muere amor que nace; Los diez mandamientos.

VERDUN.—2 1|2: una revista; una comedia; Los guardianes de la costa; 8 1|2: El mismo programa de la ma- ¿Se casará?; Mancha por mancha.—tinee.

RIALTO.—5 1|4 y 9 3|4: El gusano de oro; una comedia.—1 1|2 y 7: Cómo conservar a su marido.—3 y 8 1|2: Al caer las cadenas.

NEPTUNO.—5 1|4 y 9 1|2: Brindis al amor.—8 1|2: Noche de novios.

LARA.—Tarde y noche: Herencia del desierto; La farsa humana.

MENDEZ.—8: episodio 14 de El botín de los piratas; Amor a ciegas.—9: una comedia en dos actos; El guardamarina.

WILSON.—5 1|4 y 9 3|4: comedias; Secretos.—8 1|4: comedias.—8 1|2: Un despreocupado.

INGLATERRA.—2: Grandeza; Quién engaña a su mujer?—5 1|4 y 9 3|4: comedias; Grandeza.—8 1|2: ¿Quién engaña a su mujer?

OLIMPIC.—8 1|2: La rata de París.—5 1|4 y 9 1|2: La moral de los hombres.

GRIS.—8 1|4: Las sombras del mar.—5 1|4 y 9 1|4: Los dos Juanes; Una aventura apasionada.

RIVOLI. (La Sierra, Marianao).—5 1|4 y 9 1|2: Un año de vida.—8: Entre lobos y nieve.

HOY UN GRAN CARTEL EN EL TEATRO ACTUALIDADES

Positivamente uno de los mejores carteles de la Habana en esta temporada lo tiene el simpático teatro de la calle de Monserrate, pues la compañía de revistas y variedades que allí actúa compuesta de elementos valiosísimos en la escena hacen cada vez mejor interpretación de los papeles a su cargo obteniendo a diario los favores del público.

Hoy como de costumbre las tandas comenzarán a las 8 y a las 10 con la exhibición del bellísimo poema cinematográfico El Tesoro de Plata por el simpático actor George O'Brien.

Y después como fin de fiesta subirá a escena en la primera la semi revista de chispeantes pasajes titulada: Escenas de Prescinto y en la segunda una vez más será aplaudida la magnífica revista de gran movimiento escénico con un libro de palpitante actualidad titulada: El Conflicto de las Quintas, en donde se ve que con una buena música, con buenos bailables, con originales chistes y con la fe en confucio se curan los males más graves.

El Conflicto de las Quintas ha sido el éxito de la temporada.

Mañana: Rafael López Somoza (El conocido por el rey de la risa) llevará a escena en honor y despedida de la Sociedad habanera la simpática revista Las Corsarias así como hará muchos números que serán las delicias del público.

López Somoza nos deja, pero antes quiere decirle adiós al público de la Habana y por ello se celebra esta función homenaje completamente llena de atractivos y así dejará una estela de gratos recuerdos.

El viernes homenaje, al simpático actor cubano Bolito quien para dicho día ha confeccionado un programa que no tiene desperdicios. Presentará la revista de actualidad titulada El Valentino Español, el monólogo de Acebal Los Seleccionistas y el sainete El Divino Zamora y muchos números de variedades, tanto por artistas de la casa como por artistas de fuera.

Más adelante la empresa estrenará el monumento escénico de gran espectáculo en muchos preciosos cuadros titulado: El viaje de un Novelero para la cual habrá derroche de lujo y música.

9078. 1-d. 29.

EL BENEFICIO DE LAS HUERFANAS DE PUBILLONES, HOY EN PAYRET

La de hoy en Payret es velada extraordinaria, y esperada además con interés y simpatía por el público. Se trata de la función benéfica organizada por todas las empresas teatrales habaneras, bajo los auspicios de la prensa para repatriar y socorrer en sus primeros momentos de orfandad a las niñas cubanas Gery y Carmen Púbillones y Wade.

Esta función, para la que los artistas han tenido los mayores entusiasmos y el más generoso desinterés, cuenta con un programa excepcional, que para mayor efectividad de recomendación queremos publicar. Es el siguiente:

Primera parte: Acto de circo y variedades con los siguientes artistas: Los Carreteritos (icarios y acróbatas); Pass y Co. (número japonés de fuerza); los clowns Pepito y Titi); Miss Aida (contorsionista); Albett (ventrílocuo); Monsieur Le Rose (prestidigitador); Gran Oreto (pintor excéntrico) Ibarra y Ninón (pareja de baile) y Adelita Trujillo (cancionista).

Segunda parte: Comedia con Mañanas de Sol, de los hermanos Quintero, por Enrique Lacasa, Consuelo Segarra y Rosita Lacasa como intérpretes y María Herrero, Jesús Tordesillas y Rafael López Somoza en el juguete cómico Quién es su padre?

Tercera parte: Actuación de la compañía de Narcisín con sus dos obras de gran éxito El Pibe del Corralón y Cuando un chico se divierte.

Y última parte: Un duetto criollo por Julio Gallo y Antonio Hernández.

Y la compañía de revistas y variedades del Actualidades con su último éxito El Plesbicito Español interesante y gracioso viaje cómico lírico.

La función comenzará a las ocho y media en punto y los precios que para ella rigen son: quince pesos los palcos, dos la luneta y cincuenta y cuarenta centavos tertulia y paraíso.

9754. 1-d. 29.

NACIONAL

HOY: LOS ULTIMOS DIAS DE POMPEYA, EL GRAN ESTRENO DE MAÑANA

Hoy no habrá tanda de cine en este teatro. Mañana La Gloria Suprema, sublime producción First National Pictures.

La Gloria Suprema, es una cinta que, como muchas otras—quizás de las más altas y mejores del séptimo arte—procede de una obra literaria. Efectivamente, su centro editor, para darla vida, basóse en una novela en clave, publicada por la esposa de cierto Ministro de los Estados Unidos en Viena, durante los últimos años del Imperio. Esta novela, en la que aparecen movidos por la mano maestra, de una mujer de letras, los más empingorotados y característicos personajes que se movían en torno de Schoenbrunn, causó sensación. No sólo por los detalles anteriormente expresados, sino porque en ella se estudia desde cierto interesantísimo punto de vista la Gran Guerra y porque, como obra de arte, intrínsecamente hablando, es un verdadero hallazgo.

Y fueron Anna Q. Nilsson, Conway Tearle, May Allison e Ian Keith los encargados de encarnar las principales figuras de La Gloria Suprema.

Sólo diremos, en loor de la nueva film que se nos presentará mañana, que es considerada por múltiples críticos como la que mejor refleja la Guerra, anteponiéndola a Los cuatro jinetes del Apocalipsis.

La Gloria Suprema ha de causar extraordinaria impresión en nuestro público ama las verdaderas obras de arte.

Preparémonos a gustar una de esas oportunidades que sólo muy de tarde en tarde se nos presentan.

Hoy, como apuntamos antes: Los últimos días de Pompeya. En todos los turnos.

2087. 1-d. 29.

CAMPOAMOR

EL ESTRENO DE MAÑANA Y EL GRAN ACONTECIMIENTO DEL DOMINGO

Mañana es día de estreno en el teatro Campoamor.

Como decir estreno y callar es noticia harto limitada añadiremos que dicho estreno es el de la producción titulada La coqueta casada, que interpretan Pauline Fredericks, Mae Busch y Conrad Nagel; o lo que es lo mismo: tres figuras de extraordinaria solvencia escénica.

Nuestro público coloca entre sus actrices dilectas a la exquisita Paulina Fredericks, uno de los temperamentos más complejos de Shadiwland, o sea la Tierra de las Sombras. En cuanto a Mae Busch hace ya tiempo que ha obtenido, merced a su labor brillante y tenaz en los studios Metro Goldwyn Mayer, una aureola perfectamente justa. Y Conrad Nagel.... No digamos nada del protagonista de Tres semanas, con Alleen Pringle y de El Vanidoso, por Eleanor Boardman. Está más allá del elogio no obstante su juventud.

La coqueta casada está llamada a cautivar a los asiduos de Campoamor.

El otro estreno en perspectiva es el que tendrá lugar el domingo, y que posee caracteres de acontecimiento. Trátase en efecto, nada menos que de La Bohemia, super producción Metro Goldwyn Mayer por Lillian Gish y John Gilbert.

La Bohemia es una transcripción fidelísima de la bella y amadísima obra de Enrique Murger, Escenas de la vida bohemia; breviario de la generación pasada—o, mejor dicho, de aquella parte de la generación pagada que como diría el Padre Rubén, tenía un pájaro azul en la cabeza.

Nuestro público, amante de la belleza, ha de quedar sorprendido agradablemente con la exhibición de esta cinta maravillosa.

Los turnos de hoy se cubren con Manía del Charleston, que ocupará el lienzo por última vez.

2088. 1-d. 29.

MARTI

EL NAVEGANTE, POR BUSTER KEATON. HOJAS DE PARRA, EL PULPO HUMANO, MARAVILLOSO FILM

El navegante, la jocosa creación de Buster Keaton, el cómico de rostro impasible, ha sido escogida por la empresa Poli para los turnos de hoy en el teatro Martí.

Los innúmeros admiradores que posee este genial artista, se alegrarán de la nueva oportunidad que se les brinda de admirar a Buster en su obra cumbre; en la cinta en que más y mejores muestras ofrece de su técnica especial y de su "humour" absolutamente anglosajón.

El navegante, en efecto, no es un film cómico más; es el film cómico por antonomasia: lo más sabrosamente jocoso que puede suponer un médico dotado de imaginación—rara avis!—para curar al individuo más profundamente minado por la hipocondría.

Irá a la pantalla a todas horas. A la una, tres, cinco, siete y nueve y media.

Tras esta cinta ocupará el lienzo, La hoja de Parra, producción por Olive Borden y George O'Brien de la firma Fox.

Y, más tarde: El Pulpo Humano, en 21 partes. Lo más sensacional que se ha hecho hasta el día en este género de creaciones llamadas a crispar al espectador.

2239. 1-d. 29.

CINE OLIMPIC

Hoy en las tandas preferentes de 5 y cuarto y 9 y media Carrera y Medina presentan a la sin rival actriz Agnes Ayres en la regia cinta de lujo arte y belleza titulada La Moral de los Hombres.

Tanda de 8 y media estreno de la magistral creación de Presentación Fernández titulada La Rata de París.

Mañana en las tandas elegantes de 5 y cuarto y 9 y media la comedia Fox interpretada por un precioso niño, titulada Gilberto el Gigante estreno de la cinta Fox, interpretada por la bella actriz Madge Bellamy, titulada El Paraíso Negro.

Viernes 1 Wanda Hawley y Mae Busch en la preciosa cinta Metro Goldwyn Mayer titulada Ganarás el pan.

Sábado 2 en la matinee de las 3, Norma Talmadge en la regia cinta Sacrificio Recompensado y Sidney Chaplin en su graciosa comedia titulada Matrimonio Interino.

Tandas elegantes de 5 y cuarto y 9 y media First National Picture presentan al genial actor protagonista de la producción El Halcón de los Mares, Milton Sills en la suntuosa cinta titulada La Virgen del Arroyo.

2092. 1-d. 29.

IMPERIO

Hoy miércoles 29 de septiembre.

Gran matinee de 1 a 6 y por la noche de 7 a 11.

Divertidas cintas cómicas.

Katherine Mc Donald en la gran obra Castidad.

La grandiosa producción Amor que Muere Amor que Nace.

Teodoro Roberts Nita Naldi Richard Dix y Leatrice Joy en el emocionante drama social Los Diez Mandamientos.

2100. 1-d. 29.

FAUSTO

LA PARAMOUNT ESTRENANDO SUS GRANDES CREACIONES

El elegante cinema de la Avenida de Martí, Fausto continúa siendo el preferido del público de la Habana y su empresa la Paramount Films de Cuba sigue estrenando en él sus grandes creaciones cinematográficas. Mañana que es día de moda estrenará la cinta en la que aparece nuevamente la actriz de más agradable sonrisa, Dorothy Dalton, secundada del gran actor David Powell, titulada La Niebla Traidora de valiosísimo argumento. Nada más grande puede presentársele al público de los jueves que les agrade tanto como el que sea una cinta de la hermosa actriz Dorothy Dalton, pues no hay quien olvide la espectación que había entre el público el día en que se anunciaba el estreno de una creación de esta actriz hace algún tiempo, pero en la cinta que mañana se estrena aparece más hermosa que nunca.

En las tandas elegantes de cinco y cuarto y nueve y cuarenta y cinco de hoy seguirá presentando, la producción extraordinaria Almas de Acero por Vera Reynolds, William Boyd, Walter Long, Hobart Bosworth y Ben Turpin, cinta que ha gustado muchísimo y que todas sus presentaciones han sido con lleno. Le acompañará la revista Novedades Pathé No. 42.

Para la tanda de las ocho, ha destinado la graciosa comedia en dos actos El Tesoro Oculto por Sid Smith y para la correspondiente a la hora de ocho y treinta, la bonita película de la Universal Ladrón de Corazones por Norman Kerry y la encantadora Greta Nissen.

Ya no tienen que preocuparse los admiradores del ex-ídolo, Rodolfo Valentino, se tiene ya señalado el domingo para el estreno de su obra, La Pérfida, donde en compañía de Nita Naldi, él dejó colocado todo su espíritu, toda su ferviente manía de los besos amaestrados. Con este estreno se iniciará la temporada de invierno para la que la Paramount Films de Cuba prepara grandes novedades.

2097. 1-d. 29.

No. 713.-Preciosa combinación de charol y piel imitando marmol, marmol granulado de un delicado gris perla.

MODELO FRANCES

La Moda

TEL A-6240 S. RAFAEL y GALIANO

Teatro Nacional

EMPRESA POLI

En Combinación con la Poderosa Casa Productora de Películas

FIRST NATIONAL PICTURES

Días 30, 1, 2 y 3

Por La Mayor Gloria de la Humanidad
Por La Mayor Gloria del Mundo
Por la Mayor Gloria de Amor
Por Sacrificio y Servicio
Por La Mayor Gloria de Madre

FIRST NATIONAL PICTURES

Presenta

LA GLORIA SUPREMA

Por Conway Tearle, Anna Q. Nilsson, Mary Allison, Ian Keith.

Es una Película que el Mundo Entero está esperando

Función Continua

Tandas 1 y 3: Lunetas $0.90
Tandas 5, 7 y 9½: Lunetas $0.80

Días 4, 5, 6 y 7

COLLEEN MOORE y CONWAY TEARLE

en

JUGANDO CON EL AMOR

9920 1d-29

JOSE MORICHE

Tenor Extremeño

Que ha cantado en

DISCOS "VICTOR"

VALENCIA

y muchas otras notables selecciones.

Estamos recibiendo

100,000 DISCOS "VICTOR"

de todos los géneros.

VISITENOS HOY MISMO

VIUDA DE HUMARA Y LASTRA, S. en C.

Distribuidores de la Victor Talking Machine Co.

Ricla (Muralla) 83 y 85. Teléfonos A-3498 y M-9093

9801 24 27 29

RIALTO

EL GUSANO DE ORO EN EL RIALTO

El simpático Rialto anuncia para su función de hoy otro estreno correspondiente al bien seleccionado repertorio de la Warner Bros. que seguramente habrá de obtener un brillante éxito por tratarse de una preciosa producción de bien tramado argumento en la que lucen sus indiscutibles otes artísticas los actores que integran el reparto de la obra. Dicha producción servirá para cubrir los mejores turnos de las cinco y cuarto y nueve y cuarenta y cinco, y lleva por título El Gusano de Oro la que posee la rara virtud de que tanto en la iniciación de la trama hasta su sensacional desenlace, no decae su interés sino que gusta más. El poderoso reparto de actores que figura en los papeles centrales de la obra, está integrado por la genial estrella de grandes méritos Helen Chadwick, Huntly Gordon, Richard Tucker y Frank Campeau, y ambos realizan una excelente labor escénica. Complétanse ambos turnos con la exhibición de una comedia en dos actos.

Para las secciones iniciaes de la una y media y siete de la noche, se anuncia la exhibición de Cómo Conservar a su marido, bella producción melodramática que interpreta la conocida actriz Grace Darmond.

Cúbrense los turnos especiales de las tres y de las ocho y media, con la exhibición de la producción Metro Goldwyn Mayer de gran éxito, que lleva por título Al Aaer las Cadenas que interpretan maravillosamente Norma Shearer y James Kirkwood.

Para el día 1o. se anuncia Entre Naranjos de la novela de Blasco Ibáñez y para principios de octubre El Hijo del Sheik, la tan ansiada producción del ídolo caído Rodolfo Valentino.

2094. 1-u. 29.

CINE LARA

Buen programa para hoy tiene la empresa de este elegante cine El Chico de los Trapos y La Virgen del Arroyo.

Programa una revista Fox, la bonita comedia joya Metro Siempre Adelante.

Metro Goldwyn Goldwyn presenta a Jackie Coogan en su mejor producción El Chico de los Trapos.

First National presenta a Milton Sills y A. Nazimova en la grandiosa producción La Virgen del Arroyo.

Precio 30 centavos.

Tanda elegante El Chico de los Trapos.

Por la noche función corrida 8 y media con el mismo programa de la matinee.

Mañana Los que Bailan.

Viernes 1o. La Tercera María por Eleanor Broadman.

Sábado Zara la Gitana por Aileen Pringle.

Domingo 3 El Pasado por Manuel Acuña y Desertores del Hogar.

2089. 1-d. 29.

Los Pulpos Humanos

licía de New York y supervisado el desarrollo de ella por ele-

Una gran película, escrito su argumento por el famoso jefe de pomentos que intervinieron en sucesos similares.

Teatro Marti

OCTUBRE 6 y 7

Sensación. Misterio. Drama. Romance.

SELECCION

SANTOS Y ARTIGAS

M.E.C.D. 2016

MERCADO DE NEW YORK

POR NUESTRO HILO DIRECTO A. P.

MERCADO DE AZUCAR

NUEVA YORK, Septiembre 28.—(A. P.)—El mercado del crudo desarrolló hoy un tono fuerte, vendiéndose a altos precios para los últimos 18 meses, con compradores al cierre y libre el mercado aparentemente de todas las ofertas a 2 7/8 centavos, costo y flete. De hecho se decía que en las últimas horas los compradores ofrecieron a 2.70 centavos, franco a bordo para Cuba, embarque en Noviembre. Los cables también anuncian que las refinerías inglesas ofrecen la paridad de Nueva York para los azúcares de Cuba debiéndose principalmente la fuerza del mercado a la escasez de ofertas del Continente. La National, Warner, Lowery y la American, compraron 350,000 sacos de Cuba, embarque en la 1ª y 2ª quincenas de Octubre. Un operador que poseía un lote de Filipinas, pudo hallar comprador a 4.65 centavos, pero no hubo presión de venta en todo el día. El precio local continúa firme a 4.65 centavos.

FUTUROS EN CRUDOS

El mercado de futuros abrió irregular desde 2 puntos más alto a uno más bajo, avanzó después debido a transacciones de los bajistas para cubrirse y a compras contra ventas de costo y flete. El alza estuvo influenciada por los cables de Europa. El mercado cerró con ganancias netas de 2 a 4 puntos y ventas de 77,000 toneladas.

Dec.	288	291	287	290	290
Jan.	290	293	289	291	291
March.	281	284	280	282	282
May.	288	292	287	290	290
July.	295	299	295	299	298
Sept.	203	305	302	305	305

AZUCAR REFINO

Arbukle avanzó hoy 10 puntos su precio a 5.90 centavos, mientras las demás refinerías cotizan a 6 centavos, para el granulado fino, que es el mejor precio a que se ha vendido en los últimos 18 meses. Varias refinerías están aceptando órdenes a 5.90 centavos, pero el alza ha contenido el movimiento de compra.

MERCADO DE BONOS

NUEVA YORK, Septiembre 28.—(A. P.)—El aumento en el interés del dinero, haciendo revivir noticias referentes a una alza en el redescuento por el Banco Federal de Reserva, desarregló el mercado de bonos hoy, después de un primer período de actividad.

La animada demanda para las emisiones del St. Paul Railway, basada en las indicaciones referentes a que los planes de reorganización se llevarán a cabo en breve, junto con grandes compras de Atchison, Union Pacific y Southern Railway, impartieron un tono firme al grupo ferroviario en los comienzos de la sesión.

Todas las ganancias no pudieron mantenerse y más tarde fueron contrarrestadas por la venta de misceláneas tales como Breat Northern del 6 y Western Pacific del 5 y del 6.

El alza de los precios en los mercados azucareros promovió la compra de bonos de estas compañías, incluso American Sugar del 6, Cubas Dominican del 7½, Cuba Cane del 7 y 8 y Eastern Cuba del 7½.

Las obligaciones extranjeras estuvieron pesadas, sufriendo las francesas una revisión general en sentido de baja. Soissons del 2 perdió cerca de 6 puntos en unas cuantas ventas.

MERCADO DE ACCIONES

NUEVA YORK, Septiembre 28.—(A. P.)—Las fuerzas especulativas opuestas están luchando entre sí para adquirir el dominio sobre el movimiento de las cotizaciones, sin que ninguna de las partes haya logrado obtener una ventaja decisiva. Los alcistas consiguieron forzar el avance de varias industriales y ferroviarias, pero el avance no se sostuvo en muchos casos, mientras los bajistas lograron descubrir algunos puntos débiles, pero fracasaron en su intento de desarreglar la lista. La fortaleza del mercado facilitó muchas transacciones por los intereses especulativos, subiendo los precios de la azucareras a nuevos altos niveles para el año, mientras los futuros de algodón llegaron a los más bajos niveles.

Las condiciones del crédito fueron nuevamente un motivo de inseguridad entre los elementos discrepantes. Una reducción de cerca de 35 millones en los préstamos a los corredores durante la última semana no pudo levantar la depresión del entusiasmo. Por otra parte, los préstamos de dinero se renovaron al 5 1/4 por 100 y se mantuvieron a ese tipo todo el día, a pesar de los requerimientos de préstamos hechos por los bancos de la ciudad.

American Smelting, que se cree ha obtenido un gran interés bajista como resultado de la reciente baja del precio de la plata, avanzó a 140 7/8, pero retrocedió después a 139, con ganancia de un punto en el día, y compras influenciadas por las noticias de que los directores aumentarían el dividendo ordinario o declararían uno extraordinario la semana próxima.

General Motors, que se espera haga una inusitada demostración favorable en el tercer trimestre, subió a 161 7/8. Los demás motores acusaron movimientos encontrados, perdiendo dos puntos Munn a 16.56. United States Steel subió a más de 150, pero encontró grandes ofertas a ese precio y bajó a 149, con ganancias de una fracción en el día. Baldwin que ganó ayer cerca de 5 puntos, perdió hoy 1 3/4.

Du Pont avanzó más de 9 puntos a 234 7/8. Fuerza especial desarrollaron Air Reduction, Brooklyn Edison, Brooklyn Union Gas, Commercial Solvents B, Mathieson Alkali y South Porto Rican Sugar.

Por otra parte, American Linseed preferidas, perdieron más de un punto y estuvieron débiles Coca Cola, Casa Threshing, Continental Can y Jimmy Brothers.

El cambio exterior estuvo firme, cotizándose la libra esterlina a $4.84 11/16 y los francos franceses alrededor de 2.80 centavos.

MERCADO DEL CAFE

NUEVA YORK Septiembre 28.—(A. P.)—El mercado de futuros en café estuvo hoy más bajo, debido a las liquidaciones y ventas comerciales junto con noticias de aumento en las ofertas de costo y flete y más fácil mercado en el Brasil. Abrió la sesión con baja de 12 a 19 puntos, descendiedo diciembre a 15.62 y mayo a 15.20. Cerró la sesión con bajas netas de 28 a 40 puntos, y ventas de 59,000 sacos.

Mes.	Cierrre.
Diciembre	15.71
Enero	15.55
Marzo	15.47
Mayo	15.20
Julio	14.95
Septiembre	14.65

COTIZACION DEL PLATANO

NUEVA YORK, Septiembre 28.—(A. P.)—Cerca de 11,080 racimos de plátanos de Jamaica del vapor Canonova se vendieron ayer como sigue:

Racimos de 9 manos, escogidos, de $1.45 a 1.95; de 8 manos, escogidos, de 1.02 a 1.22; de 7 manos, escogidos, de 0.57 a 0.92; de 8 manos, a granel, de 0.40 a 0.57; de 9 manos, rezagos, de 0.80 a 1.20; de 8 manos rezagos, de 0.67 a 0.95; de 7 manos, rezagos, de 0.37 a 0.55; de 6 manos, rezagos, de 0.30 a 0.35.

NOTAS DE WALL STREET

NUEVA YORK, Septiembre 28.—(A. P.)—Los beneficios netos de la United States Smelting and Refining Company, para los primeros ocho meses de este año, fueron de pesos 2.480,8866, igual a $3.63 por acción común.

En el distrito financiero circula la noticia de que dos importantes fábricas de tabaco han abierto negociaciones preliminares con la Congress Company para la adquisición de sus plantas. La Congress Cigar Co., tiene en el mercado 350,000 acciones comunes valor no par.

Basados en el ingreso neto de pesos 109.887,758 anunciado por 61 ferrocarriles en el mes de Agosto, con un aumento de 8.2 por 100 sobre el total para el mismo número de ferrocarriles hace un año, los estadísticos calculan que todos los ferrocarriles arrojarán un ingreso total de $135.000,000 contra $124.805,665 en Agosto de 1925.

Actuando como agente fiscal, el National City Bank of New York ha notificado a los tenedores de bonos de la república de Chile que vencen el 1º de Noviembre de 1942, que serán redimidos en dicha fecha a un precio equivalente al 100 por 100 más los intereses.

SOCIO CUBANO

Se solicita para un buen negocio comercial e Industrial de la Habana. Casa antigua y acreditada en el giro. Desempeñará el cargo de gerente y debe reportar de 15 a 20.000 pesos a la sociedad y ser activo. Apartado núm. 2349. Luis Sanchez.
9861 3 ds. alt. 26

COTIZACION OFICIAL DEL PRECIO DEL AZUCAR

Deducidas por el procedimiento señalado en el apartado quinto del decreto 1770

Habana	2.429231
Matanzas	2.487693
Cárdenas	2.466155
Sagua	2.496924
Manzanillo	2.450771
Cienfuegos	2.481541

MERCADO DE FLETES

COTIZACIONES

	100 libras	
Costa Norte a Filadelfia	19½	20½
Costa Norte a Galveston.	17½	18½
Costa Norte a N. Orleans	16½	17½
Costa Norte a New York.	19½	20½
Costa Norte a Halifax..	—	—
Costa Norte a St. John..	—	—
Costa Norte a Savannah	—	—
Costa Norte a Boston	21	22
Costa Sur a Fladelfia..	21½	22½
Costa Sur a New York..	21½	22½
Costa Sur a New Orleans	18½	19½
Costa Sur a St. John	—	—
Costa Sur a Halifax	—	—
Costa Sur a Boston	23	24
Costa Sur a Galveston..	19½	20½

Estas cotizaciones son exclusivamente sobre azúcar.

La popularidad

y la venta de un artículo depende de lo que se anuncie. La sección de CLASIFICADOS de DIARIO DE LA MARINA, puede ser su colaborador para alcanzar el éxito en su negocio.

VALORES DE NEW YORK

BONOS
9.202.000

ACCIONES
1.458.600

CHEQUES
924.000.000

BOLSA DE NEW YORK

Ferrocarriles

	Cierre
Atch Top. y Santa Fe	157½
Atl. Coast Line	225
Baltimore y Ohio	107¾
Canadian Pacific	165½
Chesapeake y Ohio	172⅜
Chi. Gt. West com.	—
Chi. Gt. West pref.	28⅞
Chi. y N. W.	78½
Chi. Mil y San Paul com.	—
C. Rock I. y P.	66¾
Chi. Mil y San Paul pref.	20
Delaware y Hudson	—
Del. Lack West	145½
Erie	34½
Erie First	45⅝
Great Northern	78¾
Illinois Central	—
Kansas City Southern	48¼
Lehigh Valley	—
Louisville y Nash	138½
Mo. Kan y Tex com.	37¼
Mo. Kan y Tex, pref.	93¾
Mo. Pac. com.	42
Mo. Pac. pref.	92½
N. Y. Central	143⅛
N. Y. N. H. y H.	44⅞
N. Y. Ont. West	25
Nickel Plat com.	196
Norfolk y Western	167½
Northern Pacific	80¾
Pennsylvania	55⅜
Pere Marquete	110
Titts W. Va.	—
Reading	92¼
St. Louis y St. Francisco	98⅜
St. Louis y Southwestern	—
Seaboad ar Line com.	33½
Seaboad ar Line pref.	—
Southern Pacific	108
Southern Railway	126⅛
Texas y Pac.	55¼
Union Pacific	163¼
Wabash com.	45
Wabash pref.	75¼
Western Pacific com.	—
Wheel y Lake Erie com.	29
Wheel y Lake Erie pref.	47½

Equipos

	Cierre
American Car Fou	100½
American Brake Sfoe	141
American Locomotive	105¾
Baldwin Locomotive	124
Gen. Rail. Sig	—
N. Y. Air Brake	—
Pullman	188½
Westinghouse Air Brake	135

Motores

	Cierre
Chandler Mot	13½
Chandler Mot pref.	30⅛
Chryler	34¾
Fed Mot. Tr.	29¼
Dodge Motors com.	27¼
Dodge Motors pref.	85⅞
General Mot.	161¼
Hudson Motor Cº	53
Hupmovile	25⅛
Jordan Motors	20⅜
Mack Trucks	109¾
Moon Motor	17⅜
Nash	58½
Packard Motors	35⅛
Paige	—
Pierce Arrow com.	28
Studebaker Corp.	58
White	56½
Whillys Over	25⅞
Yellow Truck	32⅝

Accesorios

	Cierre
Am. Bosch Mag	20½
Briggs Body	—
Elec. Stor. Bat.	88
Gabriel Snubbers	—
Hayes Wheel	—
Moto Meter	—
Motor Wheel	—
SSY	24⅝
Stewart Warner	63
Stromberg Carb.	—
Timken Roller	62⅝

Gomas

Ajax	8⅜
Fisk Tire	17⅜
Goodrich	48⅛
Kelly Springfield Tire	12¾
U. S. Rubber	61⅜

Aceros

	Cierre
Am Steel Fou	44⅛
Bethlehem Steel	49⅜
Colo. F. y I.	46¼
Crucibe Steel	74⅛
Gulf States	—
Inland	—
Ludlum	—
Republic Iron Steel	59
Sloss-Sheffield	—
United Alloy	—
U. S. Steel	149
Vanadiun	—
Youngstown	86½

Petróleos

	Cierre
Atlantic Ref.	109⅞
Barnsdall A	26⅞
California Petrol.	32
General Asphalt	84⅜
General Petl.	—
Independent Oil y Gas	26
Louisania Oil	15⅝
Maracaibo	—
Marland Oil	56⅝
Mex. Seaboard	10
Mid Cont Pet	30½
Pan American A	—
Pan American B	67⅝
Pan American West B	—
Phillips Petroleum	49⅝
Panhan P. y R.	16¾
Pure Oil	26¼
Shell Union Oil	28⅞
Sim Petroleum	—

Azúcar

American Beet Sugar	23¼
American Sugar Ref	76½
Cuban Cane Sugar com.	9½
Cuban Cane Sugar pre.	44½
Cuban American Sugar	25¼
Cuba Company	34
Manati	—
Punta Alegre	40½
Puerto Rico Sugar	117½

CLEARING HOUSE

Las compensaciones efectuadas ayer entre los Bancos asociados al Clearing House de la Habana ascendieron a la cantidad de $4.158,066.21.

MERCADO DE BONOS

BONOS CUBANOS

NUEVA YORK septiembre 28. (A. P.)

	Alto	Bajo	Cierre
In Tel. and Tel. Company	118¼	118¼	118¼
Cuba 5 1|2 s. 1953	102	101⅝	102
Cuba Ex 5 s. 1904			100
Cuba Ex. 5 s. 1949			102
Cuba Ex 4½ s. 1949	95¾	94¾	95¾
C. Railroads 5 s 1952	95⅞	95½	95⅞
Hav. Elec. 5 s. 1952	96½	96½	96½

VALORES AZUCAREROS

NUEVA YORK septiembre 28. (A. P.)

	Alto	Bajo	Cierre
American Sugar Ventas 1,000.	76½	76	76½
C. A. Sugar. Ventas 1,300.	25¼	25	25⅛
C. Cane Sugar. Ventas 1,000.	9⅞	9½	9½
C. Cane S pf. Ventas 3,800.	45¼	44½	44½
P. Alegre Sug. Ventas 1,000.	40⅝	40	40

BONOS DE LA LIBERTAD

NUEVA YORK septiembre 28. (A. P.)

	Alto	Bajo	Cierre
3 1|2	100.20	100.17	100.17
1o. 4 s	100.24	100.24	100.24
2o. 4 s	—	—	—
1o. 4 1|4	101.28	101.25	101.28
2o. 4 1|4	100.18	100.16	100.16
3o. 4 1|4	101.3	101.2	101.3
4o. 4 1|4	102.5	102.2	102.4
U. S. Try 4 s	103.25	103.21	103.25
U. S. T. 4 1|4	107.23	107.16	107.16
U. S. T. 3 3|4	—	—	—

BONOS INTERNACIONALES

NUEVA YORK septiembre 28. (A. P.)

	Alto	Bajo	Cierre
Burdeos 6 % 1919	87	87	87
Lyon 6 por 100 1919	87¼	87	87
Marsella 6 % 1919			86½
Alemania 7 % 1949	105	104⅞	105
Francia 7 % 1919	92¼	92	92⅛
Holanda 6 % 1954	104⅛	103⅞	104
Argentina 6 % 1957	99¼	99	99⅛
Chile siete % 1942	101	100⅝	101
Checo - Eslovaquia ocho % 1951	103	103	103

PLATA EN BARRAS

NUEVA YORK septiembre 28. (A. P.)
Plata en barras 58¼

BOLSA DE MADRID

NUEVA YORK septiembre 28. (A. P.)
Las cotizaciones del día fueron las siguientes:

	Pesetas
Libra esterlina	32.00
Franco	018.15

BOLSA DE BARCELONA

BARCELONA septiembre 2 8. (A. P.)
El dollar se cotizó a 6.60 pesetas.

BOLSA DE PARIS

PARIS septiembre 28. (A P)
Los precios estuvieron hoy encalmados en la Bolsa.

	Francos
Renta del 3 por 100	48.40
Cambios sobre Londres	173.40
Empréstito del 5 por 100	52.95
Empréstito del 5 por 100	35.76½

BOLSA DE LONDRES

LONDRES septiembre 28. (A. P.)
En esta Bolsa se cotizaron hoy los siguientes valores:

Consolidados por dinero	54⅜
United Havana Railway	76
Empréstito Británico del 5 por 100	101⅜
Empréstito Británico del 4 1|2 por 100	95

CAMBIOS

NUEVA YORK septiembre 28. (A. P.)
INGLATERRA: Libra esterlina: Par 4.86⅝ por soberano.
Demanda 4.84.11/16
Cable 4.85 3/16
Sesenta días 4.80 9/16
ESPAÑA: Par 19.3 centavos por peseta.
Demanda 15.18
FRANCIA. Par 19.3 centavos por franco.
Demanda 2.79
Cable 2.80
SUIZA: Par 19.3 centavos por franco.
Demanda 19.33
BELGICA: Par 19.3 centavos por franco.
Demanda 2.68
ITALIA Par 19.3 centavos por lira.
Demanda 3.79
Cable 3.80
SUECIA: Par 26.8 centavos por corona.
Demanda 26.72
HOLANDA: Par 40.2 centavos por florín.
Demanda 40.01
GRECIA. Par 19.3 centavos por dracma.
Demanda 1.19
NORUEGA: Par 26.8 centavos por corona.
Demanda 21.90
DINAMARCA: Par 26.8 centavos por corona.
Demanda 26.53
CHECOESLOVAQUIA: Par 20.3 centavos por corona.
Demanda 2.96
YUGOESLAVIA: Par 19.3 centavos por dinar.
Demanda 1.77
RUMANIA: Par 19.3 centavos por lei.
Demanda 0.51
POLONIA: Par 19.3 centavos por zloty
Demanda 11.50
ALEMANIA: Par 23.82 centavos por marco.
Demanda .. .. 23.82 ½
AUSTRIA: Par 1.07 centavos por cheque.
Demanda 0.14.125
CHINA: Par $1.0278 por tael.
Demanda 65.00
JAPON: Par 49.5 centavos por yen.
Demanda 48.50
ARGENTINA: Par 2.44 centavos por peso.
Demanda 40.65
BRASIL: Par 325 centavos por mil reis.
Demanda 15.06
MONTREAL: Par 100 centavos por dollar.
Demanda 100.15⅝

MERCADO DE VIVERES

NUEVA YORK septiembre 28. (A. P.)
En este mercado se cotizaron hoy los siguientes artículos:
Trigo número 2 duro de invierno, por bushel 1.48 3|4.
Trigo número 2 duro de invierno, por bushel 1.53 3|4.
Maíz para la exportación, por bushel 87 5|8.
Centeno número 2 por bushel a 108 1|4.
Avena blanca por bushel de 0.51 a 0.58.
Aceite óleo por libra 12.50.
Grasa amarilla por libra de 7.50 a 7.75.
Aceite semilla de algodón, libra 10.00.
Papas número 1 por barril de 3.50 a 4.50.
Frijoles por libra 8.85.
Afrecho f o b Minneapolis por tonelada 21.50.
Harina de primavera por barril de 7.50 a 7.85.
Heno número 2, por tonelada de 25.00 a 26.00.
Manteca refnaad por libra 16.45.
Cebollas número 1 por bushel de 1.40 a 1.75.
Bacalao por libra de 8.25 a 9.50.
Arroz por libra de 8.00 a 8.50.
44444 4e ú0.96P44 251 cmfwyp

DE PRESCINTO EN PRESCINTO

PRIMERA ESTACION

AMENAZA A LA MADRE.

La señora Primitiva Suviaur Morena, de 47 años, viuda y vecina de Tejadillo 10, denunció que su hijo Rafael Hernández Suviaur, estudiante, de 23 años, vecino de dicho lugar, enfurecido le preguntó si ella había entregado algunos papeles al doctor Gay, para arreglar una herencia y al decirle que no, la amenazó con darle un tiro y matarla, suicidándose después de él.

Que como su hijo, empezó a buscar un revólver por los escaparates, teme que lleve a vías de hechos sus amenazas.

CHOQUE.

En la esquina de Cuba y Chacón, chocaron el tranvía 532, de Jesús del Monte-Muelle de Luz, que manejaba Delfín Vázquez, vecino de San Anastasio y Dolores y el auto 10878, que conducía Luis Rodríguez Díaz, vecino de F y 19.

CON UNA NAVAJITA.

Margelio Acosta Sánchez, de 17 años, vecino de Cuba 58, fué asistido de una herida incisa en la mano derecha, que dijo se causó al tomar un tranvía frente a su domicilio, llevando en la mano una navajita.

OTRO CHOQUE.

En O'Reilly esquina a Aguiar chocaron el auto 7762, que conducía el chauffeur Félix Martínez Alonso, vecino de Trinidad 25 y la bicicleta que montaba el menor Fausto García Rodríguez, vecino de San Anastasio.

El menor resultó ileso.

SEGUNDA ESTACION

Antonio Prats Beltrán, vecino de Compostela 203, acusó a Rafael Colominas Tres, vecino de Damas 69 de haberle estafado la suma de cinco pesos.

CAYO DE LA CAMA.

Eley Ramos Bernarde, de cuatro años, vecino de Picota 15, fué asistido de una contusión en la cabeza, que sufrió al darse una caida de la cama al suelo de su domicilio.

PICANDO PAPELES.

Al estar picando papeles con una máquina, se causó una herida en los dedos de la mano izquierda, Luis Carrillo Amieva, vecino de Paula 58.

DE UNA ESCALERA.

Al caerse de una escalera en su domicilio, se causó una herida en la cabeza, Ricardo Gómez Gómez, vecino de Cristo 26.

LO MORDIO UN GATO.

Al morderlo un gato en su domicilio, sufrió desgarraduras en el brazo derecho, eFrnando Aznar Palmero, vecino de Oficios 70.

TERCERA ESTACION

ESCANDALO.

Los vigilantes 1368 y 714, arrestaron a Ladislao Aranzay Delgado, de Ayesterán 33 y a Pedro Miranda Cruz, de Virtudes 175, acusándolos de que en los pasillos de la casa de los Juzgados alteraron el orden, y estaban en actitud de reñir.

ESTAFA.

Nicolás Zarco Domínguez, de San Martín 4, denunció que le entregó a Pascual Monzón, de Consulado y Trocadero, varios muebles de su propiedad, para que se los pintara, mediante la suma de 24 pesos y al ir a recogerlos, dicho individuo se negó a hacerle entrega de ellos, alegando que le tiene que entregarle 39 pesos.

A LA PORRA.

Los vigilantes 549 y 980 arrestaron a Joaquín Lorenzo Estévez, de Virtudes 142; Francisco Crespo Millor, de igual domicilio y Ramón Alvarez García, también de Virtudes 142, porque los sorprendieron jugando la convidada a la porra, en el café situado en San Lázaro 158.

NO LE DA EL RETRATO.

Francisca Novo Fernández, de Concordia 41, denunció que una mujer nombrada Pilar, que es sirvienta de la casa San Lázaro 63, se niega a entregarle una fotografía de una hija suya, que tiene en su poder.

CHOQUE.

Helen S. Kimell, vecina del Hotel Inglaterra, sufrió lesiones en el costado derecho, al viajar en el auto número 6951, que manejaba Santiago González, y chocar dicho vehículo en Cárcel y Prado con otro automóvil que marchaba delante.

CUARTA ESTACION

ARROLLADO.

Ricardo Lastra, de 12 años, vecino de Remedios 20, fué asistido de contusiones abdominal y superciliar, leve, que sufrió en la esquina de Misión y Agramonte, al ser arrollado por el auto 4158, cuyo chauffeur se dió a la fuga.

DESOBEDIENCIA.

El vigilante 39, detuvo a Roberto Ratohegel, vecino de Picota 104, acusándolo de que le desobedeció en Dragones y Aldama, cuando lo requirió por estar obstruccionando el tráfico.

FALTAS.

El vigilante 630, acusó a Julián Santa Cruz, vecino de San Ignacio 36, de haberle faltado al respeto en la Estación Terminal, al requerirlo para que no interrumpiera el tráfico con su carro.

CAPITAN ACUSADO.

El vigilante 1472, denunció que al tratar de requerir a un capitán del Ejército porque en Galiano y Reina llevaba su máquina con excesiva velocidad y sin chapa, lo vejó e insultó.

QUINTA ESTACION

IBAN A REÑIR

El vigilante 727 detuvo a Enrique Blanco Domínguez, de 19 años, vecino de Belascoain 73 y José A. Hernández Alonso, vecino de Neptuno 197, porque los sorprendió en San Rafael y Galiano discutiendo en alta voz y en actitud de reñir.

NO LE DA PARA SUS HIJOS.

Eduvigir Santa García, de 38 años, vecina de Salud 213, denunció que su legítimo esposo, del que está separada, se niega a pasarle una mesada para el sustento de sus hijos.

JUGANDO AL SILO.

El vigilante 413 detuvo a Alberto Valdés Edeza, de 17 años, vecino de Suárez 98, porque en unión de otros que se dieron a la fuga, estaba jugando al siló en Galiano esquina a San Lázaro.

DOS DETENIDOS.

El vigilante 1088 detuvo a Pio Huguet Muñoz, vecino de Manrique 21 y a José Blanco Fernández, vecino de Monte 149, por acusarlos Angel Piñeiro García, vecino de Villuendas 91, de haberles vendido dos piezas de crea en 20 pesos, estimando que no tienen ese valor.

SEXTA ESTACION

HURTO.

Guillermo Pérez Latatud, de 13 años y vecino de Maloja 34, denunció que del frente de la casa Antón Recio 39, le hurtaron una bicicleta, valorad aen la suma de 30 pesos.

LE ARROJA BASURAS.

Caridad Figueroa Mesa, de San Nicolás 183, denunció que una familia que habita en el segundo piso de dicha casa, constantemente arroja basuras para su domicilio.

CON VELOCIDAD

Por transitar con excesiva velocidad por distintos lugares de la demarcación, fueron denunciados los automóviles 8625, 19078 y 5882.

SEPTIMA ESTACION

AMENAZAS.

Pedro Jou Llongueras, de 36 años, vecino de San Lázaro 44, denunció que al personarse en la barbería de Francisco Gutiérrez Junco, situada en Salud 100, para cobrarle cierta cantidad, lo amenazó, diciéndole que no le pagaba nada.

LE ROMPIO EL TRAJE.

Serafín Barrena Fusté, de cincuenta años, vecino de Gervasio 121, un asiático nombrado Arturo, vecino denunció que le entregó un flus a de Neptuno 222, para que se lo lavara y al devolvérselo notó que estaba roto, estimandose perjudicado en 30 pesos.

INFRACCION.

El vigilante 372, denunció que Luis Font, dueño de la fonda situada en Varela y Salud, tenía en el portal el latón de la basura, antes de pasar el carro, y al ordenarle que lo recogiera o desobedeció.

OCTAVA ESTACION

RIÑA

En el café situado en Desagüe y San Carlos sostuvieron una reyerta, el propietario del establecimiento, Victoriano Rodríguez y Rodríguez, y el asiático Julio Chan, de Sitios 146, sufriendo ambos lesiones leves.

MENOR HERIDO.

Raúl Lozano Amaro, de Peñalver 28, sufrió lesiones menos graves en la muñeca derecha, al romperse los cristales de una mampara en Llinás número 40.

INSULTOS.

Concepción Peñalver Entenza, de Peñalver 14, denunció que su vecina nombrada Lola, insultó a sus dos hijas, sin motivo alguno.

HURTO.

El vigilante 1775, J. Landa, arrestó a Bonifacio Valle Abreu, de Corral Falso 36, en Guanabacoa, por ser el mismo que en días pasados acusó al chauffeur Crispín Margarito Rauz, de un delito de hurto. Fué remitido al vivac.

PRENDAS SUSTRAIDAS.

Bitman Daniel, de Monte 322, denunció que de su habitación le sustrajeron quince pesos y dos relojes, que aprecia en siete pesos, ignorando quien haya sido el autor del hurto.

NOVENA ESTACION

UNA FIANZA.

Luisa Valdés Roque, de Baños número 11, prestó fianza de 25 pesos por estar reclamada por el Juez Correccional de la Cuarta, en juicio por infracción sanitaria.

UNA CAIDA.

Al caerse trabajando en los talleres de la Havana Electric, se causó una contusión en el pie izquierdo, José Marrero Marrero, vecino de Meireles 42.

CON UN VIDRIO.

Al cortarse con el vidrio de una luceta, en los talleres de la Havana Electric, se causó una herida en la mano derecha Salvador Valle, vecino de 6 y Mayía Rodríguez.

DECIMA ESTACION

CHOQUE Y LESIONES.

En la esquina de B y 17, ocurrió un choque entre el auto 3473, que manejaba José Antonio Pérez, vecino de 23 y Paseo y el auto 34, demostración, que conducía Ricardo Ra vel Villa, vecino de Calzada esquina a Paseo. En el auto 3473 viajaban como pasajeros el doctor en Medicina Emilio Valdés Valenzuela, de 47 años, vecino de 23 y Paseo y el abogado Manuel Fernández Bilbao, de 40 años, residente en 19 núm.309.

A consecuencia del hecho, resultaron lesionados leves Pérez y Valdés y con heridas menos graves, por la región escapular izquierda y cabeza, el doctor Fernández Bilbao.

Por estimarse responsable al chauffeur Ravel, este tuvo necesidad de prestar 100 pesos pesos.

HURTO.

El vigilante 1479, arrestó a Antonio González Noguerol, de 21 años, vecino de Ermita de los Catalanes por acusarlo Pablo García López, de la finca Las Mercedes, de ser la misma persona que le hurtó hace días varias piezas de ropa, que aprecia en 28 pesos.

IBA POR LA LINEA.

Los vigilantes 1768 y 1108, detuvieron al chauffeur Agustín Rodríguez, vecino de Vives 172, porque transitaba con su automóvil por sobre las paralelas de los tranvías eléctricos, por Carlos III(tramo entre Infante y la Requena.

ONCENA ESTACION

CON UN CUCHILLO.

Miguel Valdés Pureiras, de Bellavista 26, sufrió una herida en el muslo derecho, al ser alcanzado por un cuchillo que empleaba para cortar un palo.

INSULTOS.

María Estévez Domínguez, de Patria 36, denunció que constantemente es insultada por un tal Eulogio y la mujer de éste nombrada Rosario.

MALTRATOS.

Elías Puertorich, de Jesús María 6, denunció que encontrándose en el puesto de frutas situado en Florencia y Bellavista, fué maltratado de obra por un asiático desconocido el que además le arrojó al suelo unas mercancías, ocasionándole daños por valor de 12 pesos.

CON UNAS TIJERAS.

Domingo Ramos Escandón, de Clavel 14, cayó al suelo en su domicilio y con unas tijeras se produjo una herida en la región external.

UN CLAVO.

Al pisar una tabla que tenía unas puntillas sufrió lesiones en el pie derecho Antonio Ríos Blanco, de Cerro número 552.

PISO UNA PUNTILLA.

La menor Elvira Díaz Domínguez, de San Salvador 8, pisó una puntilla en su domicilio y se ocasionó una herida en el pie derecho.

DUODECIMA ESTACION

CON UN HACHA.

Santiago Peña y Ocejo, de Mangos y San Luis, sufrió una herida menos grave en el dedo medio de la mano derecha, al ser alcanzado por un hacha con la qué contaba un hueso de jamón.

UNA HINCADA.

Jesús Capetillo Fraga, de Fábrica 70, cayó sobre una puntilla en su domicilio y se produjo una herida en la región tibial izquierda.

UNA CAIDA.

Al caer al suelo en su domicilio, se produjo una herida en la región mentoniana, el menor Manuel González Deus, de Dolores 14.

QUEMADURAS.

Dulce María Hernández Marrero, de Luyanó 61, sufrió quemaduras en la pierna izquierda, al volcarse encima una cazuela con agua hirviendo en su domicilio.

HURTO.

El asiático Antonio Choy, dueño del puesto de frutas situado en Fábrica y Herrera, denunció que un mestizo desconocido, le hurtó del cajón de la venta la suma de diez pesos, dándose a la fuga después.

DECIMA TERCERA ESTACION

ESCANDALO.

Casiano Pérez Díaz, de 51 años y vecino de San Mariano 58, fué detenido porque se encontraba promoviendo escándalo y tirado en el pavimento en Jesús del Monte y Patrocinio.

CON VELOCIDAD.

El vigilante 229 denunció que por la Calzada de Jesús del Monte transitaba con excesiva velocidad el ómnibus 11 de la Empresa El Carmelo

CHOQUE.

Antonio Rodríguez Penabad, vecino del reparto Batista denunció que encontrándose con su automóvil número 3374 en Jesús del Monte y Milagros, un ómnibus cuyo número ignora, le causó averías a la máquina

DETENIDOS.

El vigilante 1015 arrestó a José Armesto Pereira, de San Lázaro 25, en la Víbora, reclamado por exceso de velocidad y a Antonio Domínguez Santa, de Finlay y San Miguel, en la Víbora, por estar también reclamado por el Juez Correccional de la Sección Cuarta.

Acciones Preferidas de los Ferrocarriles Consolidados de Cuba

RENTAN EL 6.80%

PAGAN LOS DIVIDENDOS TRIMESTRALMENTE
NO DESCUENTAN TAX EN LOS DIVIDENDOS

FACILITAMOS INFORMACION DE ESTA COMPAÑIA

E. Taboada. J. M. Capmany

(MIEMBROS DE LA BOLSA DE LA HABANA)

Banco del Canadá. Departamento 306. Teléfono A-4777.

LA PROXIMA ZAFRA DE CHECO ESLOVAQUIA

Informe recibido en la Secretaría de la Asociación de Hacendados y Colonos de Cuba relativo a la próxima zafra en Checo-Eslovaquia, remitido por el Sr. Cónsul de Cuba en Praga, a la Secretaría de Estado

"Se está esperando la próxima zafra con vivo interés aunque se duda de que sus resultados sean provechosos. Las constantes lluvias del presente verano han hecho que se pierda la confianza en una buena zafra porque en muchas partes la remolacha ha estado bajo el agua y ha habido necesidad de arar de nuevo el campo; en Bohemia, sobre todo, inmensa cantidad de remolacha se ha perdido.

En la última semana se ha pesado la hoja de remolacha y se ha encontrado un aumento en el peso de 45 gramos y en el dulce de un .79 por ciento.

El estado de la remolacha en toda la República hasta el momento actual, es el siguiente:

	Peso de la hoja en gramos	Peso de la raiz en gramos	Azúcar en la remolacha
En Bohemia			
2 de Agosto 1926	396	198	12.03%
3 de Agosto 1925	538	278	12.36%
En Maravia, Silesia y Eslovaquia			
2 de Agosto 1926	437	251	12.58%
3 de Agosto 1925	501	278	12.44%
En toda la República			
2 de Agosto 1926	408	213	12.20%
3 de Agosto 1925	526	278	12.39%
3 de Agosto 1924	344	241	14.75%
6 de Agosto 1923	366	234	14.44%

Hay, como se vé, algunas diferencias en los tres conceptos, pero el más notable es que en el presente año es cuando menos azúcar tiene la remolacha que es solo el 12.03% cuando el 1924 llegó a tener el 14.75%.

(F.) Próspero PICHARDO,
Cónsul General.

MERCADO PECUARIO

INFORMACION GANADERA

La venta en pie. — El mercado cotiza los siguientes precios:
Vacuno de 6 a 7 centavos
Cerda de 11 a 13 centavos el del país.
Lanar de 7 a 10 centavos.
Matadero de Luyanó.—Las reses beneficiadas en este Matadero se cotizan a los siguientes precios:
Vacuno de 26 a 28 centavos.
Cerda de 45 a 28 centavos.
Cerda de 45 a 54 centavos.
Reses sacrificadas en este matadero.—Vacuno 74, Cerda 56.
Matadero Industrial.—Las reses beneficiadas en este Matadero se cotizan a los siguientes precios:
Vacuno de 26 a 28 centavos.
Cerda de 45 a 54 centavos.
Lanar de 40 a 50 centavos.
Reses sacrificadas en este Matadero. — Vacuno 261, Cerda 115, Lanar 43.

ENTRADAS DE GANADO. — De Camagüey llegaron 12 carros con ganado vacuno para el consumo consignado a la Casa Lykes Bros, y 4 carros a la consignación de Godofredo Perdomo.

EL MERCADO

Los precios del ganado de cerda ha oscilado un poco hacia el alza, en pie se pagó por cerdos del país de 11 a 13 centavos y en los mataderos de 45 a 54 centavos, las ventas de hoy.

No llegan a la plaza cerdos del Norte; los del país han logrado por su precio que no arriben al mercado de Cuba por ahora.

RESUMEN DE LA SEMANA

Durante la semana del 20 al 25 de Septiembre del corriente año se benefició en los Mataderos de la Ciudad el siguiente número de ganado:

Vacuno	
Industrial	1,702
Luyanó	481
Total	2,193
Cerda	
Industrial	927
Luyanó	432
Total	1,359
Lanar	
Indusarial	379
Luyanó	0
Total	379

Los precios que rigieron durante ese período de tiempo en los ganados beneficiados fué: Vacuno de 26 a 29 centavos. Cerda de 44 a 50 centavos. Lanar de 40 a 50 centavos.

El ganado en pie: Las operaciones del ganado en pie en los corrales de Luyanó fué: Vacuno de 6, 6½ a 7 centavos. Cerda de 10 a 12 centavos el del país. Lanar de 7 a 10 centavos.

Septiembre 28 de 1926.

EL ESCANDALO DE LOS MILLONES DE DOLARES Y DE LOS BONOS DE LA LIBERTAD

NUEVA YORK, septiembre 27 (A. P.)—El fiscal señaló hoy la pista de cinco bonos de la Libertad por valor cada uno de $10.000, y que formaron parte de los $441.000, donados al difunto Juan T. King, como pago de sus servicios en contribuir a la más pronta devolución por el Gobierno de los siete millones de pesos en valores confiscados a una compañía extranjera durante la guerra. Esos bonos pasaron por el Midland National Bank, del cual es presidente Mal S. Daugherty.

El fiscal demostró que cuatro de esos bonos se vendieron a la orden de éste, y que el importe de la venta se abonó a la orden de Harry Daugherty. El otro bono se encuentra aun en posesión del referido banco.

El fiscal sostiene que esos bonos son parte de los $150.000 pagados a Harry Daugherty por su entrega a Ricardo Merton, magnate metalúrgico alemán, de los valores de la Compañía Americana de Metales.

El principal testigo de cargo fué Vera S. Veail, auxiliar de caja del Midland National Bank. Declaró haber recibido los cuatro bonos en cuestión, cuyos folios indican que so parte del dinero de Merton y King siendo Daugherty quien le ordenó enviarlos a una firma de corredores de Cleveland, en Ohio (Otis y Co.) para venderlos en el mercado. Respondiendo al interrogatorio del fiscal, declaró la Srita. Veail que, una vez vendidos los bonos, se abonó su importe como certificado de depósito a la orden de Harry Daugherty.

Las últimas horas de la sesión de hoy se dedicaron a comprobar que algunos de los bonos de Merton se hallaban aun en poder de King. La sesión se suspendió para mañana. Solo falta por declarar un testigo. El fiscal manifiesta que ha obtenido una prueba más abundante de lo que esperaba.

CERVEZA: ¡DEME MEDIA "TROPICAL"!

M.E.C.D. 2016

MERCADO DE LA HABANA

COTIZACION OFICIAL DE LA BOLSA

BONOS Y OBLIGACIONES INSCRIPTOS EN LA BOLSA DE LA HABANA

Septiembre 28 de 1926

Valor: $82.892,520 00

	Capital	Interés	Cupón	COTIZACION Comp.	Vend.
R. Cuba 1904 Speyer..	$35.000.000	5 %	M S	101¼	103
R. Cuba 1905 D. I....	11.169.800	5 %	M N	99	—
R. Cuba 1900, 4½	16.500.000	4 %	F A	93	100
R. Cuba 1914, Morgan..	10.000.000	5 %	F A	100⅛	—
R. Cuba 1917, Puertos..	7.000.000	5 %	M N	99	—
R. Cuba 1923 5½....	50.000.000	5½ %	E15J15	103	104½
A. Habana 1ª hip	6.133.000	6 %	E.A.J.O	102	—
A. Habana 2ª hip	2.655.000	6 %	E.A.J.O	102	—
Banco Territorial	4.000.000	6 %	E J	50	—
Chicado	400.000	8 %	J D	—	—
Cerv. Internacional	2.000.000	7 %	E J	104½	110
Cª Az. Ciego de Avila	700.000	6 %	Mzo. 30	—	—
Acueducto Cienfuegos..	1.500.000	7 %	J D	—	—
Cª Curtidora....	200.000	6 %	J D	40	—
Gas y Electricidad	4.000.000	6 %	J D	107	—
F. C. Gibara	349.000	8 %	F A	—	—
H. Electric (Cons.) ..	8.972.561	5 %	F A	97	100
H. Electric (H. g.)....	25.000.000	5 %	M S	94¾	96½
Cª Licorera	2.500.000	7 %	A O	30	50
Manufacturera	2.500.000	6 %	A O	53	60
Matadero Industrial ..	500.000	6 %	F A	—	—
Nacional de Hielo....	300.000	8 %	J D	—	—
N. F. de Hielo (bonos)	3.000.000	6 %	J D	101½	104
N. F. de Hielo (obligs)	3.000.000	7 %	J D	101½	104
F. C. Noroeste....	3.000.000	6 %	E J	—	—
Papelera serie A.	500.000	8 %	F15A15	97	101
Papelera serie B.	800.000	8 %	M N	57	61
Eléctrica Santago	1.500.000	6 %	E J	—	—
Teléfono....	2.000.000	5 %	E J	94	100
Teléfono (Conv. Col.).	2.500.000	5 %	E J	—	—
F. C. Unidos	3.830.000	5 %	E J	86	—
Cª Urbanizadora.... ..	2.000.000	8 %	L.M.J.S	—	—
Metropolitana	1.200.000	7 %	E J	100	105
Garcia Matanzas.... ..	500.000	6 %	M S	101½	104

ACCIONES

Valor inscripto: $283,014,800.00

	Capital	COTIZACION Comp.	Vend.
Compañía Cubana de Accidentes	$ 250.000	—	—
Banco Agrícola de Puerto Príncipe ..	320.000	—	—
Banco Territorial de Cuba	5.000.000	—	—
Banco Territorial de Cuba (benef.) ..	5.000.000	—	—
Calzado, preferidas	400.000	—	—
Cervecera Internacional (preferidas).	1.000.000	130	—
Compañía Azucarera Ciego de Avila..	1.200.000	—	—
Acueducto de Cienfuegos	1.000.000	—	—
Constancia Cooper Company	1.000.000	—	—
Compañía Constructora (preferidas).	2.000.000	2	—
Compañía Constructora (comunes) ..	3.000.000	⅛	2
Cuba Cane Sugar (preferidas).... ..	50.000.000	—	—
Cuba Cane Sugar (comunes)	50.000.000	—	—
Cuban Railroad (preferidas)	10.000.000	—	—
Cuban Central (preferidas)....	900.000	—	—
Cuban Central (comunes)	900.000	—	—
Cuban Tire R. Co. (preferidas)	781.700	—	—
Cuban Tire R. Co. (comunes)	2.563.400	—	—
Compañía Curtidora Cubana	300.000	4	—
Ferrocarril Cibaaa-Holguín	400.000	—	—
Havana Electric (preferidas)	21.000.000	103	—
Havana Electric (comunes)	15.000.000	190	—
Compañía Industrial de Cuba	250.000	—	—
Cª Jarcia de Matanzas (preferidas)..	2.500.000	95	97¾
Cª Jarcia de Matanzas (comunes)....	3.500.000	33	36
Compañía Licorera (comunes)	8.000.000	1¾	2
Lonja Comercio Habana (preferidas)	200.000	100	—
Lonja Comercio Habana (comunes) ..	200.000	133	300
Manufacturera Nacional (preferidas).	5.000.000	6	8
Manufacturera Nacional (comunes)..	6.000.000	2	4
Matadero Industrial	1.000.000	—	—
Empresa Naviera (preferidas).... ..	2.000.000	54	60
Empresa Naviera (comunes)	4.000.000	9	11
Nueva Fábrica de Hielo	3.000.000	400	—
Nacional de Perfumería (preferidas).	1.400.000	69	80
Nacional de Perfumería (comunes)..	1.850.000	13	22
Cª Cubana de Pesca (preferidas)	1.000.000	108	—
Cª Cubana de Pesca (comunes)	1.500.000	34	45
Banco de Préstamos	500.000	—	—
Eléctrica de Santiago de Cuba	1.500.000	—	—
Eléctrica de Sancti Spíritus	39.800	—	—
Cuban Telephone (preferidas)	2.000.000	107	—
Cuban Telephone (comunes)	5.000.000	118	150
Teléfono Internacional	41.242.900	116	—
The Trust Company of Cuba	5.000.000	—	—
F. C. Unidos y Almacenes de Regla.	6.859.970	88	95
Unión Oil Company	1.000.000	—	—
La Unión Nacional (preferidas)	750.000	—	—
La Unión Nacional (beneficiarias) ..	750.000	—	—
Cª Urbanizadora (preferidas)	1.500.000	—	—
Cª Urbanizadora (comunes)....	3.000.000	—	—
Metropolitan Auto	200.000	—	—

Nota.—Es de observarse que en la Bolsa de la Habana solamente dos Compañías azucareras cotizan sus valores: la Compañía Azucarera Ciego de Avila y la Cuban Cane Corporation. En cambio, obsérvese el número de Compañías azucareras que cotizan sus valores en la Bolsa de New York. Véase dicha información. El montante total de los valores inscriptos en la Bolsa de la Habana, incluyendo los bonos de la Deuda Pública, asciende a $460.390.021.00.

BOLSA DE AZUCAR

NOTICIAS OFICIALES

Septiembre 28 de 1926.

	En.	Mzo	Mayo	Julio	Sep.	Dic.
Cierre anterior	2.88	2.80	2.87	2.95	3.03	2.86
Apertura de hoy	2.90	2.81	2.88	2.95	3.02	2.88
Máximo	2.93	2.84	2.92	2.99	3.05	2.91
Mínimo	2.89	2.80	2.81	2.95	3.02	2.87
Cierre de hoy	2.91	2.82	2.90	2.98	3.05	2.90
Toneladas vendidas	15350	10450	15400	1300	11300	22750

PRECIOS DEL REFINO

American	6.06	Atkins	6.00
National	6.00	Mc Cahan....	6.00
Arbuckles	5.90	Penna....	6.00
Warner	6.00	Henderson	6.00
Federal	5.80	Colonial	6.00
Savannah	6.00	Golchaux	6.00

TOTAL EXPORTADO	Toneladas	TOTAL PRODUCIDO	Toneladas
1926	3.046.483	1926	4.876.803
1925	3.640.129	1925	5.008.613

Lamborn Hutching Co.	Toneladas	Gumá y Mejer	Toneladas
Arribos	56.271	Arribos	37.990
Exportación	120.858	Exportación	109.019
Existencia....	671.963	Existencia	676.738

MOVIMIENTO DE CRUDOS EN LOS PUERTOS DEL ATLANTICO

Arribos	62.081	Arribos	67.000
Exportación	61.000	Exportación	157.852
Existencia	244.568	Existencia	117.900

Azúcar en almacenes afianzados en New York .... 1.117.900 sacos

Cotización de valores azucareros

	Abre	Máximo	Mínimo	Cierre
American Sugar Refining	76	76½	76	76½
Cuban Cane, preferidas	44⅞	45¼	44½	44½
Cuban American Sugar, comunes..	25	25¼	25	25⅛
Cuba Company	33⅝	34	33⅝	34
Porto Rico Sugar	115½	118	115½	117½
American Beet Sugar	—	—	—	—
Cuban Cane comunes	23¼	23¾	23¼	23¼
Great Western Sugar	9⅞	9⅞	9½	9½
Punta Alegre Sugar	101¼	102½	100½	100½
Cuban American Sugar, preferidas ..	40	40½	40	40½
Manati Sugar	—	—	—	—

VENTA DE ACCIONES AZUCARERAS

Cuba Company	3,300	Punta Alegre....	1,100
Cuban Cane comunes....	1,800	Porto Rico Sugar	400
Cuban Cane preferidas	6,000	American Sugar	400
Cuban American Sugar	200		

ANUNCIESE EN EL "DIARIO DE LA MARINA"

GINEBRA AROMATICA DE WOLFE

LA UNICA LEGITIMA

Importadores Exclusivos

: : en la República : :

PRASSE & CO.

Telefóno A-1694 - Obrapía, 18 - Habana

PESETA

SE COTIZO A RAZON DE

6 PESETAS

57.03

DOLLAR

REAL ESTATE

HIPOTECAS Y CASAS

El mercado ayer continuó animado, movido por la Subasta de la Carretera Central que es una confirmación de que las obras emprendidas en la Habana serán llevadas a término. ....

SOLARES

El mercado de solares se mantiene firme, en todos los sectores, especialmente en la zona de las nuevas obras que se están iniciando en Barandilla, Quinta Avenida y repartos anexos.

MERCADO LOCAL DE AZUCAR

Muy firme y con buena demanda de crudos y refinado para el consumo.

Por distintos puertos se exportaron 55,809 sacos de azúcar.

El movmiento azucarero en toda la isla duante la semana anterior, según el señor H. A. Himely, fué el siguiente:

	Toneladas
Arribos	53.920
Exportación	113.298
Existencias	709.166

De alza abrió el mercado de Nueva York, a base de 2 7|8 centavos costo y flete compradores.

Se anunciaron las ventas siguientes:

94,000 sacos de Cuba, embarque en octubre a 2 7|8 centavos costo y flete a la National Sugar Refining Co.

24,000 sacos de Cuba de la zafra próxima para despacho en febrero a 2 7|8 centavos costo y flete a Lowry Company.

El total de ventas de Cuba durante el día ascendió a unos 350,000 sacos de los cuales 100,000 eran de la zafra nueva.

Mercado de Londres muy firme a base de 2.68 centavos libre a bordo. Los refinadodes aumentaron sus precios en tres peniques.

REPORTE DE MENDOZA Y Cª

Durante estos últimos días se han hecho reiteradas alusiones a la probabilidad de que los refinadores ingleses vuelvan a entrar en mercado en demanda de azúcares de Cuba una vez solucionada la huelga carbonera. Ayer se hicieron ventas para embarues en Octubre a base de 2 7|8 c., ue es el precio más alto pagado hasta ahora este año por azúcares de costo y flete. La noticia de estas ventas, unida a la reducción de uno de los estimados de la cosecha remolachera europea, dió lugar a una racha de compras en el mercado de futuros.

Los dversos cables ue se reciben de Europa dan cuenta de una demanda muy activa con precios másá altos en la mayora de los mercados europeos, debido a lo desfavorable de los informes referentes a la cosecha remolachera y a los temores que se abrigan respecto a la de los Estados Unidos a causa del tiempo extremadamente frío prevaleciente en el Lejano Oeste y al estado lluvioso del cielo en Michigan y Ohio, todo lo cual dió lugar a que se desarrollase una activa demanda de futuros en la Bolsa del Azúcar de Nueva York, experimentando los precios una brusca alza.

Se han recibido noticias del Oeste dando a entender que la cosecha remolachera nacional ha sufrido daños a consecuencia de las heladas, dando a entender que los cables que Licht se dispone a rebajar su estimado de la producción remolachera europea debido a los daños causados por las frías lluvias en los sembrados. Fué probablemente todo esto, lo ue sirvió de factor estimulante en la Bolsa durante la sesión de ayer, produciendo una brusca y acentuada alza en los futuros.

EXPORTACION DE AZUCAR

Las exportaciones de azúcar reportadas en el día de ayer por las aduanas en cumplimiento de los apartados primero y octavo del decreto 1,770 fué como sigue:

Aduana de Sagua: 18,000 sacos. Destino: New York.

Aduana de Puerto Padre: 24,500 sacos. Destino: New York.

Aduana de Santa Cruz: 13,300 sacos. Destino: Nova Scotia.

PROMEDIO DE LA COTIZACION OFICIAL DEL PRECIO DEL AZUCAR

MES DE SEPTIEMBRE

Primera quincena

Habana	2.183636
Matanzas	2.224809
Cárdenas....	2.211945
Sagua	2.242717
Manzanillo	2.191943
Cienfuegos	2.227332

COMISION BANCARIA

La sesión celebrada por la Comisión Temporal de Liquidación Bancaria el día 28 del actual, fué presidida por el Dr. Enrique Hernández Cartaya con asistencia de los Comisionados Dres. Lamar y la Torre, actuando de Secretario el Dr. Alberto J. García.

Estudió la Comisión el pago de haberes a los empleados de la Junta Liquidadora del Banco Nacional que han de cesar en sus cargos el día 30 de este mes, y teniendo en cuenta que su cesantía les fué notificada el día 6 de Septiembre, la Comisión acordó que sin perjuicio de cesar en sus funciones el día 30 del actual, se les pague el haber que corresponda hasta el día 6 de Octubre próximo, a virtud de lo dispuesto en el Artículo 302 del Código de Comercio.

Se aprobó por la Comisión el edicto de la subasta que ha de celebrar la misma de los créditos litigiosos de la oficina central del Banco Nacional, señalándose para que tenga efecto dicho acto el día 25 de Octubre próximo a las 11 de la mañana en las oficinas de esta Comisión.

Esta subasta es la segunda que se celebra, habiendo sido efectuada la primera por la Junta Liquidadora del Banco Nacional el día 20 de este mes, sin que la Comisión aceptara las proposiciones formuladas en esa oportunidad.

Se acordó citar para la sesión del día 30 al Procurador que fué del Banco Español Sr. Miguel Sanchoyerto, para tratar de la reclamación que tiene presentada a la Comisión para el cobro de su sueldo como tal Procurador.

Además la Comisión conoció de otros siete asuntos relacionados con la Administración de los bancos que aun quedan por liquidar.

A. D. JUILLIARD & Co. Inc.

40 WEST 40th. STREET
NEW YORK

FABRICANTES DE LONAS

Rogamos envíen solicitudes de precios a nuestro representante

MR. CHARLES PLUMMER

Aguiar 116. Apartado 1110.

LONAS POR NUMERO
LONAS POR ONZAS
Fábricas en el Sur,
ARAGON (Georgia) U. S. A.
Telf. M-9786.—Cable: AGUSUGA

FINANZAS

OPTIMISMO

Habíamos anunciado una era de optimismo en el mercado. Esa era se ha inciado sobre bases sólidas.

En la subasta que acaba de efectuarse para la construcción de la Carretera Central se pudo observar por el público concurrente a la misma que un Banco local, un Banco cubano, el Banco del Comercio, se mantuvo como en subastas anteriores en el primer lugar en punto a emitir cheques certificados para garantizar a los licitadores.

También fué objeto de calurosos y merecidos comentarios que en todas las proposicviones garantizadas por este Banco se ha visto predominando una tendencia sugestiva al bien público antes de que a la utilidad por encima de todo. Quiere esto decir que lo que el público ha podido aplaudir ha sido esencialmente que se haya aunado en los licitadores prohijados por el Banco del Comercio el amor al país con el legítimo espíritu de utilidad que todo negocio exige.

Francamente, tenemos que declarar que después de haber presenciado la subasta del lunes, de conocer su resultado primario, de haber oído al Presidente de la República en elocuente alocución y de haber asistido al acto para poder atestiguar que todo cubano, hombre de negocio de alguna solvencia se halla presente; tenemos que declarar, repetimos, que una era económica nueva parece haberse inaugurado, era en la que el capitalismo nacional, sobreponiéndose inteligentemente, ha probado que la confianza en sí mismo, en sus instituciones y en su país ha ganado terreno sobre el misoneismo pasado, síntoma que anuncia el nacimiento de un optimismo constructivo capaz de edificar una nación nueva sobre métodos nuevos.

INFORMACION MERCANTIL DEL PUERTO

BUQUES CON REGISTRO ABIERTO PARA LA EXPORTACION

Vapor americano Ecuador, para New York.
Vapor americano Munargo, para New Orleans.
Vapor americano Monterey, para Tampico y escalas.
Vapor americano México, para New York.
Vapor americano Siboney, para New York.
Vapor americano Pastores, para New York.
New Orleans.
Vapor americano Abangarez, para
Vapor americano Parismina, para New York.
Vapor noruego Prunero, para Buenos Aires.
Vapor español Mar Blanco, para Barcelona y escalas.
Vapor español Balmes, para Canarias y escalas.
Vapor noruego Vindeggen, para New York.
Vapor americano Heredia, para Colón y escalas.
Vapor hondureño Gatun, para Ceiba.
Vapor francés Niágara, para Galveston.
Vapor americano San José, para New York.
Vapor español Antonio López, para New York.
Vapor español Cristóbal Colón, para Veracruz.
Vapor americano Lake Benton, para Mobila.
Vapor inglés Toloa, para Centro América.

BUQUES ATRACADOS A LOS MUELLES

Vapor hondureño Gatún, en Atarés.
Vapor americano Heredia, en Santa Clara.
Vapor holandés Leerdam, en la Machina.
Vapor americano Munargo, en Munson Terminal.
Vapor alemán Nauvlia, en Ward Terminal.
Vapor noruego Dampen, en Tallapiedra.
Vapor noruego Vindeggen, en Atarés.
Vapor noruego Prunero, en San Francisco.
Vapor americano Ecuador, en San Francisco.
Vapor español Mar Blanco, en San Francisco.
Vapor alemán Toledo, en San José.
Vapor americano Siboney, en Ward Terminal.

MOVIMIENTO DE CABOTAJE

ENTRADAS

Goleta cubana Altagracia, patrón Navarro, del Mariel, en lastre.
Goleta cubana María Mercedes, patrón López, de Cárdenas, con carga general.
Vapor cubano Joaquín Godoy, patrón Coloma, de Santiago de Cuba, con carga general.
Goleta cubana María del Carmen, patrón Boch, de Cabañas, en lastre.
Goleta cubana María Vázquez, patrón López, de Nuevitas, con carbón.
Vapor cubano Julián Alonso, capitán Toca, de Santiago de Cuba, con carga general.

SALIDAS

Goleta cubana María del Carmen, para Cárdenas.
Goleta cubana Pablo Sust, para Nuevitas.
Goleta cubana Dos Hermanos, para Matanzas.

MOVIMIENTO DE EXPORTACION

TABACO

Vapor americano San José, para New York.
Por Larrañaga, Morris y Morris, Inglaterra, 1 caja con 11.250 tabacos.

AZUCAR

Vapor francés Niágara, para Europa.
Central Pilar, 5.000 sacos azúcar centrífuga.

Vapor americano Munargo, para New Orleans.
Central Puerco, Orden 840 sacos azúcar centrífuga.
Central Pilar Orden 960 sacos azúcar ídem.

TORONJAS

Vapor americano Henry M. Flagler, para Key West.
Havana Terminal a Cuban American Forwarding. 2.910 huacales toronjas.

Vapor americano San José, para New York.
Havana Terminal O. M. Earle, 6.121 huacales toronjas.

ALCOHOL Y LICORES

Vapor sueco Fern, para México.
J. M. Sandes Orden 1.334 cajas alcohol.
A. S. San Martin Orden 25 cajas licor.

AGUACATE

Vapor americano Cuba, para Key West.
A. Cejudo C. P. 1200 huacales aguacate.

PIÑAS

Vapor americano Cuba, para Key West.
A. Cejudo a A. García, 100 huacales piñas.

VIANDAS

Vapor americano Cuba, para Key West.
A. Cejudo Orden 5 cajas calabazas 15 idem plátanos.

CERA

Vapor americano San José, para New York.
E. Hernández Orden 11 barriles cera.

RESUMEN DE VIVERES

Vapor americano Santa Verónica, de New York.
Jabón 211 cajas.
Levadura 30 idem.
Dátiles 3 idem.
Cocoa 10 idem.
Leche 1320 idem.
Agua Mineral 25 idem.
Dulces 2 idem.
Avena 15 idem.
Avena 500 sacos.
Harina 1700 idem.
Maní 150 idem.
Harina maiz 150 idem.
Pimienta 20 idem.
Frijoles 400 idem.
Jarabe 15 barriles.
Manteca 65 tercerolas.
Víveres 12 bultos.
Galletas 1 baúl.

Vapor americano H. M. Flagler, de Key West.
Huevos 837 cajas.
Menudos 49 idem.
Manteca 153 tercerolas.
Idem 51.562 kilos.
Coles 16.977 idem.
Uvas 1.943 huacales.
Puerco 3.639 piezas.

Vapor español Mar Blanco, de Barcelona y escalas.
Jabón 301 cajas.
Jugo de uva 50 idem.
Anís 430 idem.
Aceite 2.200 idem.
Azafrán 2 idem.
Agua Mineral 30 idem.
Almendras 25 sacos.
Vino 1242 bultos.
Ajos 625 jaulas.

De Valencia:
Ajos 157 cajas.
Pimientos 345 idem
Tomates 975 idem.
Vegetales 100 idem
Arroz 1350 sacos.

De Alicante:
Alpargatas 266 cajas.
Cebollas 300 idem.
Tomates 1375 idem.
Pimientos 45 idem.
Vegetales 2.200 idem
Membrillo 360 idem.
Azafrán 1 idem.
Vino 10 bultos.

De Málaga:
Anís 7 cajas.
Higos 150 idem.
Pasas 510 idem.
Ajos 190 idem.
Aceite 200 idem.
Vino 1189 bultos.
Aguardiente 200 idem.
Vermouth 1 barril.
Vinagre 2 idem.

De Cádiz:
Cognac 1778 cajas.
Vino 427 bultos.
Orégano 50 fardos.

Vapor americano Munargo, de New Orleans.
Harina 3.050 sacos.
Frijoles 1.400 idem.
Maiz 1.300 idem.
Avena 250 idem.
Sal 300 idem.
Arroz 616 idem.
Chorizos 100 cajas.
Carne 90 atados.
Encurtidos 35 bultos.
Camarones 5 barriles.

N. Gelats & Co. BANQUEROS HABANA Aguiar 106-108

Vendemos cheques de Viajeros
Pagaderos en Todas Partes del Mundo
y Cartas de Crédito Circulares
en las mejores Condiciones
"SECCION DE CAJA DE AHORROS"

Recibimos Depósitos en esta Sección Pagando Interés de 3 por 100 Anual

Todas estas operaciones pueden efectuarse también por correo

FRANCO

SE COTIZO A RAZON DE

35 FRANCOS

85 CENTIMOS

DOLLAR

TABACO

DEL MERCADO EN RAMA

Trescientas pacas de capadura de Remedios, compraron y registraron ayer Manuel A. Suárez y Compañía en los almacenes de Sobrinos de Antero González.

—Torraño y Compañía vendieron a Allones Limited, doscientos veinte tercios de clases para cigarrería.

—H. Duys y Compañía compraron a Cano y Hermanos, setenta y nueve tercios de clases limpias de Los Remates.

—Doscientos nueve tercios de puntillas, vendieron los Sobrinos de Antero González a Sidney Rothschild.

—La Compañía Despalilladora de Smith, registró y cargó ayer, en los almacenes de Foyo y Rodríguez, trescientos setenta y tres tercios de terceras y capadura; treinta y dos de puntillas casa de Antonio González, S. en C., y veintitres de capadura casa de José Galván.

—Noventa y seis de octavas amarillas en los almacenes de Prieto y Hermano; sesenta y cuatro de botes casa de Ramón Cepa, y veintidos casa de Antonio González, registró la firma Leslie Pantin e Hijo.

—Herminnn Diehl compró ciento treinta pacas de botes a González y Compañía, y registró cuarenta y cinco tercios de otras clases bajas casa de José Galván.

—H. Smith y Compañía compraron a Cano y Hermanos, 117 tercios de terceras.

—Y Mack A. Pollack, José Suárez y Comp., y Gerald C. Smith, registraron pequeños lotes.

ENTRADAS DE TERCIOS

De San Juan y Martínez, para Pío Berdayes, 96.

De Venegas, para Muñiz y Hermanos, 159.

De Paso Real, para Godínez y Hermano, 45.

De Caibarién, para Traviesa y García, 17.

De Chambas, para Foyo y Rodríguez, 116.

De Sancti Spíritus, para W. Armbrecht y Compañía, 207.

Del mismo Sancti Spíritus, para Muñiz y Hermanos, 111.

De Florencia: para Urtiaga y Toledo, 128; para Ramón Ruisánchez y Compañía, 189; para J. E., 193.

De Zaza del Medio: para Echevarría y Pérez, 256; para Cano y Hermanos, 112; para la Cuban Land, 94; para Manuel A. Suárez y Compañía, 88.

De Cabaiguán: para Echevarría y Pérez, 97; para Junco y Compañía, 1100; para Sobrinos de Antero González, 93; para Prieto y Hermanos, 90.

De Taguasco: para Camejo y La Paz 89; para González y Vázquez, 112; para José C. Puente, 102; para Echevarría y Pérez, 86; para Menéndez y Compañía, 108; para J. B. Díaz y Compañía, 176.

MERCADO LOCAL DE VALORES

Poco activo estuvo el mercado local de valores ,operándose en distintas clases de acciones, obligacones y bonos.

A excepción de los bonos de la República y de las acciones de la Havana Electric Utilities, que afirmaron sus cotizaciones, los demás valores estuvieron con precios sostenidos.

Espérase ue el mercado obtenga mayor actividad en los próximos meses, influenciado por las próximas amortizaciones de bonos y cobros de cupones y dividendos.

Quieto cerró el mercado.

MERCADO LOCAL DE CAMBIOS

Quieto y sin gran alteración en sus tipos rigió este mercado.
Más sostenida la libra esterlina.
Quieta la peseta española.
Firme el franco francés.
De alza la lira italiana.
Irregular cerró el cambio sobre New York.
No se anunciaro noperaciones entre bancos y banqueros.

COTIZACIONES	VALOR
New York cable	3 |32 P.
New York vista	1 |16 P.
Londres cable	4.85 ⅞
Londres vista	4.85 ¾
Londres 60 d|v..	4.82
Paris cable..	2.82
Paris vista	2.81
Hamburgo cable	23.85
Hamburgo vista	23.83
Madrid vista	15.23
Madrid vista	15.22
Italia cable	3.82
Italia vista..	3.80
Bruselas cable	2.70
Bruselas vista	2.69
Zurich cable..	19.36
Zurich vista	19.34
Amserdam cable	40.16
Amsterdam vista	40.14
Toronto cable	3 |16 P.
Toronto vista	⅛ P.
Hong Kong cable	51.00
Hong Kong vista	50.75

COLEGIO DE CORREDORES

NOTARIOS COMERCIALES DE LA HABANA

COTIZACION OFICIAL DE AYER 28 DE SEPTIEMBRE

Cambios	Tipos
S|E. Unidos cable	3 |32 P.
S|E. Unidos vista	1 |16 P.
Londres cable	4.85 ¾
Londres 60 d|v	—
Londres vista	4.85 ¼
Paris cable	2.83
Paris vista	2.81
Bruselas vista	2.71
España cable	15.24
España vista	15.22
Italia vista	3.84
Zurich vista	19.35
Hong Kong vista	51.00
Amstordam vista	40.06
Copenhague vista	—
Christianía vista	—
Estocolmo vista	—
Montreal vista	—
Berlín vista	—

Notarios de turno

Para Cambios: Manuel José Morán Machado.

Para intervenir en la cotización oficial de la Bolsa de la Habana: Raul E. Argüelles; Rafael Gómez Romagosa.

Visto Bueno: Antonio Arocha, Síndico-Presidente; Enrique Pertierra, Secretario-contador.

MIEL EXPORTADA

Para los Estados Unidos se embarcaron por el puerto de Nuevitas, en el vapor americano Catabrulda, 1.300.000 galones de miel con un valor de $39.000.00 y por el vapor Ducino 500.000 galones con un valor de $10.000.00.

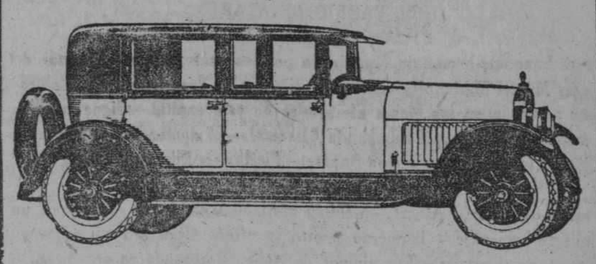

COMPRE AUTOMOVIL A PLAZOS

Nuestra organización financiera nos permite ofrecer facilidades especiales en el pago, cargando un interés tan módico como el que cobran en los Estados Unidos a pesar de que allá el tipo corriente a que se consigue dinero es mucho más bajo que en Cuba.

No exigimos asegurar el automóvil y el comprador puede inscribirlo a su propio nombre en el Ayuntamiento.

No negociamos los pagarés en ningún Banco. Los cobramos directamente a los clientes a su vencimiento.

Recibimos su carro usado como dinero efectivo, vendiéndole los coches nuevos o de uso a precios sumamente módicos.

Nuestras marcas PACKARD, HUDSON, ESSEX y camiones WHITE ocupan los primeros lugares en venta y en prestigio. Representan una inversión excelente al comprarlos hoy y al cambiarlos el día de mañana.

J. ULLOA Y COMPAÑIA

P. Martí 3, 5 y 7. Teléfono M-7951.

BANCO DEL COMERCIO

	Venta m. o.
New York cable	1 |16 P.
New York vista	1 |32 P.
Londres cable	4.85 ½
Londres vista	4.85 ¼
Londres 60 d|v	—
Paris cable	2.87
Paris vista	2.80
Madrid cable	15.22
Madrid vista	15.21
Suiza cable	19.34
Suiza vista	19.33
Milán (Italia) cable	3.81
Milán (Italia) vista	3.80
Bélgica cable	2.71
Bélgica vista	2.70
Holanda cable..	40.08
Holanda vista	40.06
Hong Kong cable	—
Hong Kong vista	—

Habana septiembre 28 de 1926

MERCADO DE ALGODON

Al cerrar ayer el mercado de New York se cotizó el algodón como sigue:

	Quintal
Octubre	14.08
Diciembre	14.32
Enero (1927)	14.42
Marzo (1927)	14.63
Mayo (1927)	14.85
Julio (927)..	15.00

HACENDADOS Y COLONOS

Hoy celebrará junta la Directiva de la Asociación de Hacendados y Colonos con el fin de conocer el informe del doctor Ramón J. Martínez sobre la carretera central.

ALCALDIA MUNICIPAL DE LA HABANA

DEPARTAMENTO DE ADMINISTRACION DE IMPUESTOS

IMPUESTOS SOBRE FINCAS URBANAS

Segundo Trimestre de 1926 a 1927

IMPUESTOS SOBRE FINCAS RUSTICAS

Primer Semestre de 1926 a 1927

Se hace saber a los señores contribuyentes por los conceptos antes expresados, que el cobro sin recargo de las cuotas correspondientes a los mismos quedará abierto desde el 1o. de Octubre próximo al 30 del mismo inclusive para las Fincas Urbanas, y desde el 1o. de Octubre al 29 de Noviembre inclusive para las Fincas Rústicas, en los bajos de la casa de la Administración Municipal, por Mercaderes, todos los días hábiles de 8 a. m. a 12 m., apercibidos de que si dentro del expresado plazo no satisfacen los adeudos incurrirán en el recargo del 10 por ciento y se continuará el procedimiento conforme determina la Ley de Impuestos Municipales.

Los recibos a que se refiere este cobro se encuentran en las Taquillas números 2 de la A. a la D.; 4 de la E. a la L.; 5 de la LL. a la R.; y la 7 de la S. a la Z.

Habana, Septiembre 7 de 1926.

(F.) **Manuel PEREIRA**
Alcalde Municipal P. S.

9906 — 3d 29

M.E.C.D. 2016

NOTAS POLITICAS

HERMOSA FIESTA LA CELEBRADA ANOCHE POR LOS LIBERALES DEL BARRIO DE ATARES

Hoy el banquete-homenaje organizado por los profesionales en honor del doctor Miguel Mariano Gómez.—Relación de los Presidentes y Suplentes que actuarán en las Mesas Electorales de esta capital.—Sigue triunfando el Comité de Propaganda Electoral.—El doctor Núñez Pérez con los amigos de Pardo Suárez.—Fiestas en Pilar y Peñalver

La salud del general Asbert.—Meeting marianista en Toyo.—Se ofrece un almuerzo-homenaje a Izquierdo y otro lo ofrece Grau a Presidentes y Secretarios liberales.—Los amigos de Núñez Portuondo se organizan. Los Presidentes Conservadores convocados para esta noche por quinta vez.—Notas del interior

Otro nuevo triunfo acaba de sumarse el Comité de Propaganda Electoral de la Habana del Partido Liberal, que preside el Alcalde interino señor Manuel Pereira.

Fué en el grandioso meeting de anoche, organizado por el Comité Oficial del Barrio de Atarés.

En la actual campaña política, no se ha celebrado otra fiesta de propaganda como la efectuada en tan populosa barriada.

Toda la calle de Romay, desde la Calzada de Monte hasta la Quinta del Rey, fué invadida materialmente por simpatizadores de la causa liberal y de los candidatos del partido.

Cuatro cuadras aparecían vistosamente engalanadas e iluminadas con miles de bombillas eléctricas de colores.

Un hermoso arco de triunfo fué levantado en la esquina de Monte y Romay y a su frente aparecía la efigie del Alcalde de la Habana y candidato nuevamente, señor José María de la Cuesta. ¡Una verdadera obra de arte!

Tres tribunas había y por ellas desfilaron numerosos oradores. Recordamos a los señores Antonio Ruiz, candidato al Gobierno de la Provincia; a los candidatos a Representantes Emilio Núñez Portuondo, Baldomero Grau y Campos Marquetti; a los doctores Joaquín Ochotorena e Iñiguez; al señor Antonio Pardo Suárez; Oscar Zayas, Lino Zerquera, Lázaro Bravo, Ezequiel Sarracent, Guillermo Villalba, Arturo Barrios, Florentino Suárez, R. Reina, José R. del Cueto, Oscar Herrera, Arturo García Vega, Alfredo Bosque y al Senador de la República Lorenzo Fernández Hermo.

Todos ellos, fueron entusiásticamente aplaudidos, recibiendo también grandes aclamaciones los nombres del señor Cuesta y del Gral. Machado, cuantas veces eran mencionados desde las tres tribunas levantadas por el liberalismo de Atarés, del que son verdaderos ídolos los señores Guillermo Laguardia y el batallador Mederos, triunfadores con el Alcalde Pereira y su Comité de Propaganda Electoral en la que resultó la más importante fiesta del año.

Cuatro chambelonas y el popular Sexteto de Floro, amenizaron la fiesta, que fué ordenada y ejemplar.

EL GRAN MITIN EN TOYO

Siguen los preparativos en los Directorios Marianistas de Jesús del Monte, Luyanó y Manuel de la Cruz para el gran mitin que ofrecerán los amigos del Dr. Miguel Mariano Gómez, el día 2 de octubre en la esquina de Toyo.

ESTA NOCHE, EN HONOR DEL DR. MIGUEL MARIANO GOMEZ, LAS CLASES SOLVENTES, LOS PROFESIONALES Y EL PUEBLO OFRECERAN UN MAGNO BANQUETE EN EL TEATRO NACIONAL

Una de las más hermosas demostracciones de simpatía que recibirá el doctor Miguel Mariano Gómez en esta campaña será el magno banquete que, bajo los auspicios de la Agrupación de Profesionales, le será ofrecido esta noche en el Teatro Nacional.

El día de su santo, pues, ha de constituir para el joven candidato de la coalición popular-democrática-republicana una fecha memorable en su carrera política en su vida social. En los palcos, en los pasillos, en butacas y en las altas localidades se desbordarán los numerosos admiradores conque cuenta el joven candidato en esta ciudad.

Para que el pueblo tenga fácil acceso al teatro, la comisión ha tomado el acuerdo de que la entrada a tertulia y paraíso sea completamente libre. También serán admitdos libremente a entrada general los representantes de las mesas ejecutivas en cada directorio. Las butacas han sido repartidas entre quienes las han solicitado primero, no habiendo sido posible complacer a todos los que las deseaban por haberse agotado rápidamente.

Los oradores designados para hablar, y los cuales consumirán su turno en el curso de la comida para que no termine demasiado tarde el acto, son los siguientes: Dr. Marino López Blanco, que ofrecerá el banquete a nombre de la Comisión Dr. Marinello Vidaurreta, Dr. Ernesto Aragón, Dr. Ricardo Dolz, y finalmente el festejado, para dar las gracias.

El adorno del interior será exclusivamente floral. Desde la entrada hasta el pasillo de lunetas habrá una doble fila de plantas. Las barandas de los palcos serán cubiertas por guirnaldas de flores. Los grillés platea y principal derecha, que han de ocupar Doña América y la señora Serafina Diago de Gómez, lucirán un adorno especial. Además, serán colocados cuarenta centro de mesa.

Ha sido contratada la orquesta de Félix González para tocar en el interior del teatro. En el exterior habrá cuatro chambelonas, entre ellas, las de Bejucal y Marianao.

Cinco manifestaciones, además de excursiones en ómnibus de los barrios extremos, y comisiones en automóviles llegarán al teatro, procedentes de todos los barrios de la ciudad.

Relación de los presidentes propietarios y suplentes de los 162 Colegios Electorales de la Habana, designados por sorteo en la sesión de ayer tarde de la Junta Municipal Electoral, para las elecciones de 1926

Colegio 1, Vedado.—Propietario: Acosta Baró Salvador; suplente: Bárcena Roque José.

Colegio 1, Santa Clara.— Propietario: León Puentes Miguel Antonio; suplente: Alonso Cabrera Eliseo.

Colegio 2, Punta.—Propietario: Mencía García Felipe; suplente: Campos Julián Avelino.

Colegio Nº 3, San Leopoldo.—Propietario: Alemany Marrero Ricardo; suplente: Gutiérrez Cruz Ramón.

Colegio Nº 1, Arsenal.—Propietario: Nos Montes Alberto; suplente: Alonso León Florentino.

Colegio Nº 4, Pueblo Nuevo.—Propietario: Mencía García José; suplente: Aballí Arellano Angel A.

Colegio Nº 6, Puentes Grandes.—Propietario: Biosca Vikols Luis; suplente: Gutiérrez Sánchez Gustavo.

Colegio Nº 5, Puentes Grandes.—Propietario: Barallobre Pérez José Manuel; suplente: Cabrera Rodríguez Antonio.

Colegio Nº 2, Vedado.— Propietario: Castellanos Peláez José Francisco; suplente: García Solls Oliverio.

Colegio Nº 2, San Leopoldo.—Propietario: Brodermán Vignier Luis; suplente: Gutiérrez Cruz Fidel.

Colegio Nº 7, Cerro.— Propietario: Enrique Carretero Felipe; suplente: Romaní Orúe Salvador.

Colegio Nº 1, Santa Teresa.—Propietario: Alacán Lastre Armando; suplente: Martín Lamy Arturo.

Colegio Nº 3, Puentes Grandes.—Propietario: Cañas Perdomo Arturo; suplente: Vega Hernández Benito.

Colegio Nº 1, Monserrate.—Propietario: Bertematti García Angel; suplente: Hernández López José Isidro.

Colegio Nº 2, Marte.—Propietario: Blanco Sánchez Alberto; suplente: Campuzano Aguirre Otilio.

Colegio Nº 6, Arroyo Apolo.—Propietario: Carrera Peñarredonda Emilio; suplente: Ordóñez Veitia Pablo G.

Colegio Nº 4, Cayo Hueso.—Propietario: Arrondo de la Paz Juan Antonio; suplente: Martínez Revilla Domingo.

Colegio Nº 2, Tacón.—Propietario: Mata Navarro Julio César; suplente: Pasalodos Febles Dámaso.

Colegio Nº 1, Manuel de la Cruz. — Propietario: Carmona Romay Adriano; suplente: Pedroso García Aurelio.

Colegio Nº 3, Guadalupe.—Propietario: Oteiza Setién Alberto; suplente: Morales Núñez Oscar.

Colegio Nº 2, Medina.— Propietario: Martínez Giralt Félix; suplente: Valdés Dapena Antonio María.

Colegio Nº 5, Jesús del Monte.—Propietario: Duque Perdomo Matías; suplente: Lamotte Pedro.

Colegio Nº 1, Ceiba.— Propietario: Capó Ruiz Enrique; suplente: Molinero Cañas Evelio.

Colegio Nº 2, Jesús María.—Propietario: Jiménez Fernández Guillermo; suplente: Ledón Uribe Oscar.

Colegio Nº 3, Jesús del Monte.—Propietario. Carmona Romay Luis; suplente: Reinoso Rodríguez Emilio.

Colegio Nº 2, Villanueva.— Propietario: Sobredo Ramos Juan; suplente: Gómez García Manuel.

Colegio Nº 1, Guadalupe.— Propietario: Cámara O'Reilly José Ignacio de la; suplente: Gay, Iglesias José Pedro.

Colegio Nº 2, Arsenal.— Propietario: Castellano Gutiérrez Julio; suplente: Poo de la Cruz Francisco

Colegio Nº 1, Luyanó.— Propietario: Pozo Arias Alberto del; suplente: Fleites Díaz Juan Manuel.

Colegio Nº 1, Calvario.— Propietario: Ruiz Gómez Juan; suplente: Pérez Lerena Víctor M.

Colegio único, San Felipe.— Propietario: Cinta García Enrique; suplente: Vega del Pozo Raúl de la.

Colegio Nº 1, Jesús del Monte.—Propietario: Novas Aguilar Alberto; suplente: Alonso José Felipe.

Colegio Nº 3, Pueblo Nuevo.—Propietario: Ramos Simón Andrés; suplente: Hernández Calzadilla Juan M.

Colegio Nº 4, Guadalupe.— Propietario: Iñíguez Pérez José; suplente: Morán Benavides Carlos.

Colegio Nº 1, Colón.— Propietario: Navas Aguilar Manuel Eugenio; suplente: López Rodríguez Mario.

Colegio Nº 3, Arroyo Naranjo.—Propietario: Vergara Leonard Alejandro; suplente: Sánchez Galarraga Jorge.

Colegio Nº 5, Príncipe.— Propietario: López Valdés Manuel; suplente: Touriño Capiró Ignacio.

Colegio Nº 1, Peñalver.— Propietario: Navas Aguilar Francisco; suplente: Hernández Blanco Hugo.

Colegio Nº 4, Chávez.— Propietario: Macías Navarro Domingo; suplente: Alfonso Ascona Gumersindo.

Colegio Nº 7, Arroyo Apolo.—Propietario: Mariño Raventós José; suplente: Llano Vázquez José.

Colegio Nº 1, Dragones.— Propietario: Gómez Torga Miguel; suplente: Benavides Ramírez Miguel.

Colegio Nº 3, Dragones.— Propietario: Fernández Sánchez Emiliano; suplente: Fernández Bulnes Briñas Angel.

Colegio Nº 1, Villanueva.— Propietario: Fernández Sierra José M; suplente: López Rovirosa Alejandro.

Colegio Nº 3, Colón.— Propietario: Reboul Segrera Francisco; suplente: Recio Romero Joaquín.

Colegio Nº 3, Vives.— Propietario: Marinello Vidaurreta Juan; suplente: Madan Diago Rafael.

Colegio Nº 4, Puentes Grandes.—Propietario: González Anido Angel; suplente: Macías Valentín.

Colegio Nº 3, Príncipe.— Propietario: Reboul Segrera Ricardo; suplente: Ríos Gutiérrez Eusebio del.

Colegio Nº 8, Arroyo Apolo.—Propietario: Jiménez Fernández Luis Alberto; suplente. Bello León Angel.

Colegio Nº 1, Príncipe.— Propietario: Potts Escarrá Sergio; suplente: Cuesta Casanova Luis F.

Colegio Nº 2, Arroyo Naranjo.—Propietario: Doval Román Juan; suplente: Morales Rodríguez Secundino.

Colegio único, San Francisco.—Propietario: Jiménez Fernández Arturo Luis; suplente: Martí Urguiza Jaime.

Colegio Nº 3, Punta.— Propietario: López Bisbal Carlos; suplente: Hosman Trigo Oscar.

Colegio Nº 2, Monserrate.— Propietario: Moynelo Alegret Néstor; suplente: Candon Iglesias Juan.

Colegio Nº 5, Arroyo Apolo.—Propietario: Cowley y Fernández Saavedra Luis María; suplente: Cossío Rodríguez Tomás.

Colegio único, Templete.— Propietario: Guerra López José; suplente: Carreras San Martín Miguel.

Colegio Nº 4, San Lázaro.— Propietario: Albarrán Monedero Joaquín; suplente: García Pavón Juan.

Colegio Nº 1, Pilar.— Propieta-

Continúa en la página 23

EN LA FINCA PORVENIR, DE CAMAGÜEY, APARECIO UN CADAVER EN LA MANIGUA, CREYENDOSE SE TRATE DE UN CRIMEN

Un obrero fué muerto por un tren en el crucero de Cabaiguán. Quejas referentes al mal estado del patio de los ferrocarriles. Gran júbilo en Jovellanos al saberse que molerá el "Soledad"

APARICION DE UN CADAVER

CAMAGUEY, sept. 28.—DIARIO, Habana.—En la finca Porvenir, barrio Caunao, apareció el cadáver de Julián Casas Jiménez, dentro de un manigüero. Por las investigaciones practicaads créese trátese de un crimen.

Por el Juez Municipal, Dr. Moreno, se ha dado cuenta al juez de instrucción para que ordene la presencia de un médico forense que reconozca el cadáver.

Corresponsal

UN OBRERO MUERTO POR UN TREN

Cabaiguán septiembre 28.— DIARIO.—Habana. En el crucero, frente a la reparación fué alcanzado por el tren de viajeros de las 10 y 15 el isleño Pedro Hernández Reyes, el que en estado de suma gravedad fué atendido por los doctores Rodríguez y Montalván. El mal estado en que se encuentra el patio de los ferrocarriles ofrece serio peligro para los transeuntes haciéndose necesario que nuestra representación en la Cámara se interese por que se obligue a la compañía de ferrocarriles a poner guarda cruceros y así evitar que se repita el doloroso caso de hoy.

BADA.
Corresponsal.

MOLERA EL CENTRAL SOLEDAD

Jovellanos, septiembre 28.—DIARIO.—Habana.— En este pueblo se recibió hoy la noticia de que el Central Soledad molerá en la próxima zafra, atendiendo a la enérgica campaña por la comisión del Ayuntamiento compuesta por Florencio Menéndez y Amalio López, que fueron designados por el Ayuntamiento para hacer las gestiones. Contribuye al éxito alcanzado el DIARIO DE LA MARINA y el que habla se encuentran satisfechos de las gestiones que acerca del señor Presidente de la República hiciera en favor nuestro. Asegúrase que de los centrales destinados a no moler lo harán La Julia y Soledad. El pueblo se halla regocipado por tan halagadora noticia y prepara manifestaciones.

FLORES.
Corresponsal.

VISITAS DE INSPECTORES ESCOLARES

Güira de Melena septiembre 28.—DIARIO.—Habana.— Hoy visitaron este distrito el inspector provincial señor García Rojas, ex-inspector del distrito Eduardo Sánchez, Inspector de Distrito Diego González y auxiliar Oscar López. El magisterio local ofrecióles un cordial recibimiento.

Rodríguez.
Corresponsal.

CERTAMEN DE SIMPATIA EN GUANABACOA

GUANABACOA, sept. 28.—DIARIO, Habana.—En el segundo escrutinio del Certamen de Simpatía organizado por la Sociedad Guanabacoa Tennis Club, han obtenido las señoritas Carmita Aguila 10926 votos; Asunción Victorero, 8306 votos; Ofelia de la Pezuela, 2744 votos; María Hernández 1155 votos; Emma Zarrabz, 499 votos; Caridad Galpi, 268 votos.

Cortés,
Corresponsal.

FALLECIO UN VETERANO DEL MAGISTERIO

SAN NICOLAS, sept. 28.—DIARIO, Habana.—Hoy falleció repentinamente el maestro del aula número uno de la Escuela una de este término Alfredo Grovas Badía, que fué alcalde municipal en el año 1899, habiendo sido también Director de la Escuela número uno y candidato a la Alcaldía de Güines.

Con motivo de este fallecimiento fueron suspendidas las clases, ya que el maestro Alfredo Grovas Badía era un veterano del Magisterio.

Mi más sentido pésame a sus familiares.

Félix Pérez,
Corresponsal.

VELADA A BENEFICIO DE UNA CANDIDATA

MELENA DEL SUR, sept. 28.—DIARIO, Habana.—Ayer se celebró la velada lírico literaria a beneficio de la candidata Srta. Angélica Delgado del Concurso del Casino Español en el Teatro Mena, obteniendo un ruidoso éxito.

Delgado,
Corresponsal.

SENTIDO DUELO SOCIAL

CONSOLACION DEL NORTE, 28 sept.—DIARIO, Habana.—Hoy falleció el joven Segundo Sánchez, persona muy estimada en este término.

Nuestro más sentido pésame a sus familiares.

Sánchez,
Corresponsal.

SE SUICIDO AHORCANDOSE

SANTIAGO DE CUBA, Septiembre 28, 8-38 p. m.—DIARIO, Habana.—En esta madrugada apareció pendiente de un árbol en el camino de Sevilla, Pedro Nordet, vecino de esta ciudad, ignorándose los motivos que lo hayan impulsado al suicidio.

INGRESOS EN LA ESCUELA GRANJA

Han sido aprobados en los exámenes de ingresos de la Escuela Granja, los alumnos siguientes: Angel Hernández Soler, Miguel Angel Calas, Mario Rodríguez Vélez Ignacio Cañete, Pedro Rodríguez Echezabal, Orlando Puente, Ernesto Varanes, Luis R. Manduley, José Cabet y José Bustillo Rosas.

Corresponsal.

HOY LLEGA A LA HABANA EL ESCRITOR MEJICANO SEÑOR QUERIDO MOHENO

Hoy llegará a la Habana procedente de México y a bordo del vapor "Río Bravo" el ilustre escritor y periodista mexicano señor Querido Moheno, querido amigo nuestro y prestigioso colaborador del DIARIO DE LA MARINA.

El señor Querido Moheno es altamente conocido en la Habana, por haber residido durante algún tiempo y en donde goza de verdaderas simpatías por sus dotes de talento y caballerosidad.

Desde alta mar nos envió un aerograma rogándonos trasmitamos en su nombre un saludo para la prensa cubana.

Al dar cuenta a nuestros lectores de la llegada del eximio publicista mexicano, le enviamos una cordial y afectuosa bienvenida.

SUPRIMIDA LA LINEA CUBA-MEJICO DE LA HAMBURGUESA AMERICANA

Según noticias que hemos obtenido a la llegada del hermoso vapor 'Toledo' de la Hamburguesa Americana, esta Compañía ha tomado el acuerdo de suprimir la línea Cuba-México, y al efecto dicho viaje del 'Toledo' será el último que realice desde Eurpoa el citado buque, que cuando regrese a Hamburgo se dedicará a la línea del Africa del Sur. También el 'Holsatia' realizará en estos días su última visita a los puertos de México y Cuba, tendrá igual aplicación.

La Hamburguesa ha adquirido los vapores Reliance, Resolute y Columbus que aplicará a la ruta Europa-Nueva York.

GUANABACOA AL DIA

LA ULTIMA REUNION CELEBRADA POR LA ASOCIACION DE PROPIETARIOS, COMERCIANTES E INDUSTRIALES

Bajo la presidencia del señor Segundo Presmanes, y con asistencia de los vocales señores Manuel Villar, M. Batalón, Manuel Pérez Remiol, Isidro Alvarez, A. Presmanes, Faustino Albuerne, Antonio Debén, Emilio G. Zarracina, Juan Cabrica-Charles Peroso y Alejandro B. López, Domingo Cabo, M. Cararcedo, Secretario, celebró sesión en la noche del ppdo día 24, la prestigiosa Asociación de Propietarios, Comerciantes e Industriales de esta localidad.

Por el Secretario se le dió lectura al acta de la anterior sesión, una vez abierta la junta por el señor Presidente, así como al estado de Tesorería, siendo todo aprobado por los presentes. Se dió cuenta con las bajas y altas y con los nombres de los nuevos asociados. Hubo sis bajas y la siguiente relación de nuevos asociados: José Carral, Enrique Trueba, Domingo Trueba, José Mateu, Fernando Cabezas, Santiago Cuzcó, Moisés Gutiérrez, Julio González, Mario Fernández, Francisco Armenteros, Narciso Armenteros, Srta. Alejandrina André, José Castaños, Angel Salces, Juan Corzo, Elías Maden, Ramón Rodríguez Cano; Jacobo Alhadiff, Filiberto Zayas Bazán, Eusebio Mora, Marcos Hernández, Manuel Díaz, Rodolfo Sánchez Luis, Carlos Delmás, José Manuel Andrade y Dr. Enrique Zayas.

A propuesta del señor Cabricano—uno de los más entusiastas directivos,—y por unanimidad, se acordó dar un voto de gracias a los señores Segundo Presmanes, Manuel Villar y Alberto Presmanes, por su gestión en la comisión que se impusieron voluntariamente de traer nuevos asociados a la institución.

Se conoció el informe rendido por la Comisión integrada por los señores Segundo Presmanes, Manuel Pérez Remiol, Manuel Villar y Emilio G. Zarracina, relativo a la adquisición y renovación del mobiliario, traslado a nuevo local de la Institución, etc. así como de los gastos hechos por la misma, los cuales fueron aprobados.

Se designó una comisión de propaganda integrada por los señores Manuel Pérez Remiol, Isidro Alvarez, Emilio G. Zarracina, Antonio Deben y Manuel Villar Betancourt; y fué nombrado Abogado Consultor del Centro, el doctor Matías F. Márquez, amigo nuestro muy estimado y elemento de grandes méritos, el que dará consultas a los señores asociados todos los días hábiles en la oficina de la Asociación, de 2 a 3 p. m. y de 7 a 8 p. m.

De igual manera fué designado Abogado Consultor de la progresista institución, el muy querido amigo doctor Oscar Artola y García, el que dará consultas en su domicilio de Rafael de Cárdenas número 19, todos los días, de 11 a 12 m. Como se podrá ver, cuentan en la actualidad los asociados con dos prestigiosos Abogados en el Centro de Propietarios de nuestra Villa.

El Secretario, con su habitual bondad, atenderá a los asociados en el local del Centro, todas las noches de 8 a 9.

Se tomó el acuerdo de invitar a todos los periodistas a las juntas que celebre la asociación.

Y por último, se acordó elevar queja al señor Alcalde Municipal para que disponga que por la empresa de los tranvías eléctricos se engrasen las carrileras al objeto de evitar n lo posible el ruido tan horrible que producen los carros al rodar por las mismas.

Por toda la descripción que hoy hacemos del resultado en la última junta, y de los importantes acuerdos adoptados, se podrá perfectamente dar cuenta del entusiasmo con que el Centro de Propietarios está laborando, y a nosotros nos cabe la satisfacción de decir, que, no de ahora, desde hace muchos años, venimos prestando nuestro concurso, primero desde las columnas de "La Discusión", y después desde el DIARIO, haciéndonos eco diariamente de todo el desenvolvimiento de la importante institución. Podemos vanagloriarnos en decirlo, y agregar, que en materia de labor de prensa, marchamos a la cabeza.

DEL CONCURSO DE SIMPATIAS

Con gusto vamos a dar cuenta del resultado del segundo escrutinio del Concurso de Simpatías organizado por la simpática sociedad "Guanabacoa Tennis Club", verificado el ppdo día 26.

Carmita Aguila. . . .	10.926 votos
Asunción Victorero. .	8.306 "
Ofelia de la Pezuela. .	2.744 "
María Hernández. . .	1.155 "
Elena Zarranz.	499 "
Caruca Gelpi.	268 "

Terminado el escrutinio, le fué entregado al señor Santiago Cuscó, Delegado de la señorita Asunción Victorero, el Perfumador con que la casa "La Central", del amigo Rogelio Hevia, obsequió a la triunfadora parcial del segundo escrutinio.

Cada día, justo es consignarlo, aumenta el entusiasmo por este Concurso organizado por el "Guanabacoa Tennis Club", del que es Presidente el simpático joven Juan Francisco V. Hernández.

Jesús CALZADILLA.

SUBE A 6 CENTAVOS EL AZUCAR REFINADO Y A 4.65 CENTAVOS EL CRUDO

NUEVA YORK, septiembre 28. (A.P.)—Se ha registrado hoy en todo Norte América un aumento general en el precio del azúcar refinado, a seis centavos la libra, el más alto de este año, debido a que las refinerías, apremiadas por la demanda de los vendedores al detall, acudieron al mercado de crudos a abastecerse de materia prima. Este avance, que sube a casi un centavo sobre el precio menor del año, coincide con el período en que en los hogares norteamericanos se confeccionan conservas de frutas en dulce.

El azúcar crudo alcanzó también hoy el más alto precio del año, a 4.65 centavos la libra, derechos pagados, vendiéndose en el mercado de Nueva York, 350.000 sacos de crudos cubanos.

Virtualmente, todas las grandes refinerías de Nueva York han aumentado el precio del azúcar granulado, y se anunció que las refinerías de la costa del Pacífico, que se abastecen de crudos en Filipinas, pondrían mañana en vigor el precio de seis centavos la libra.

Los principales factores que han contribuído a la fuerza que manifiesta el mercado del crudo son, según se dice, la gran demanda de Europa, donde se espera una cosecha de remolacha menor que el año pasado, por una parte, y las restricciones de la zafra cubana, por otra.

LA PRODUCCION DE TABACO QUE HAY EN EL MUNDO

Amplio informe presentado por el Departamento de Comercio de los Estados Unidos sobre esta industria

WASHINGTON, septiembre 28.—(UP).—El Departamento de Comercio ha emitido un informe sobre el comercio y la industria tabacalera en el mundo, demostrando que Grecia ha estado introduciendo ese producto de los Estados Unidos con gran ganancia de su parte en estos últimos tiempos.

Antes de la guerra y en consecuencia del enorme crecimiento en el consumo de cigarros en el mundo, los Estados Unidos solo compraban un millón de libras de tabaco griego al año. En el transcurso del año 1925 Grecia exportó a los Estados Unidos 25 millones de libras.

El total de la exportación de tabaco griego ascendió a 93.081.000 libras, valoradas en 2.980.311.000 dracmas, de las que Alemania consumió el cuarenta por ciento.

El Estado de Bahía en el Brasil ha exportado 20.032.000 libras en tabaco de hoja durante los primeros seis meses del año 1925, lo que signiifca por lo menos una cuarta parte menos que el año 1924. Esta baja fué debida a que disminuyeron las exportaciones a Alemania y Holanda, que generalmente consumen las dos terceras partes de esa cosecha.

También dice el informe que la cosecha de Argelia será mediocre, estimándose en 13 millones de libras en Orán y 48 millones en Argel. El Estado francés, que tiene monopolio sobre el tabaco, consume la mitad de la cosecha.

UN OBRERO MURIO AYER APLASTADO POR UNA GRUA

Ocurrió el desgraciado suceso en la casa Concha 3, donde aquél estaba cargando sacos de carbón

En Emergencias fué asistido de fracturas y contusiones en todo el cuerpo, falleciendo en la mesa de operaciones, José Vidal Vidal, español, de 38 años y vecino de Santa Rosa 16.

Vidal trabajaba en el depósito de carbón sito en Concha 3 y estando trabajando la grúa que utilizan para cargar sacos de carbón, fué alcanzado por ella, sin que pudiera evitarlo el maquinista Manuel Alfonso Hernández, español, de 31 años vecino de Aranguren 15.

Fué identificado el infeliz Vidal por su esposa Rosa González Ravelo y el cadáver entregado a su hermano político José González Hernández, vecino de Santa Rosa 16. Hoy le será practicada la autopsia. El maquinista quedó en libertad por comprobarse que el accidente fué debido a una imprudencia del obrero.

NO SON CULPABLES

El señor Augusto M. Moreau, de los Estados Unidos, de 41 años de edad y vecino de Brasil número 15, acusó en los Expertos a la dueña de la casa de huéspedes sita en Empedrado 60, altos, Valeria Clarens, de Bélgica, de 47 años y al encargado Eduardo del Valle Medina, de 26 años, de haberse apoderado de una maleta que quedó en la casa al ser despedido de ella por falta de pago. Dicha maleta contenía, según el denunciante, ropas por valor de 150 pesos.

Los acusados declararon en la Sección de Expertos que la maleta no contenía absolutamente nada. Quedaron en libertad.

INTOXICADA

María García Moreno vecina de Amistad 12 altos, ingirió yodo con propósito de quitarse la vida por contrariedades sufridas recientemente. Fué asistida en el primer centro de socorros.

FUE HALLADO ESCONDIDO EN EL INTERIOR DE UNA BARBERIA

Los expertos de la Policía Nacional Balmaseda y Méndez, detuvieron en el interior del cuarto reservado de la barbería sita en San José 48, de Crescencio Orlando Marrero, de Santa Clara, de 52 años, al negro Francisco Pérez Peverano, de la Habana, de 21 años y vecino de la calle Omoa 11.

Este sujeto en unión de otro individuo nombrado Chucho, de la raza de color, robaron de la caja contadora del almacén de víveres sito en Campanario y San Miguel, de Braulio García Sánchez, español, de 25 años, treinta y cinco pesos y se dieron a la fuga perseguidos por el dueño del establecimiento.

Chucho logró escapar, pero Francisco se introdujo aprovechando un descuido del barbero, en la barbería, siendo detenido allí por los referidos expertos. Fué remitido al vivac.

DE ARTEMISA

LA FIESTA DE LA RAZA

Como es ya tradicional, la Colonia Española de esta localidad celebrará dignamente la fiesta hispanoamericana del 12 de Octubre, con un grandioso acto por la tarde y un gran baile por la noche en sus hermosos salones.

En la fiesta diurna tomarán parte los profesores señorita Conchita Moreyra y señores Quesada y Wilson, así como las señoritas Marianita Legañoa, Laura Moreno, doctor Lucilo de la Peña, doctor Ramón Cornides y otras distinguidas personalidades que darán realce al referido acto.

Por la noche una orquesta de doce profesores y una fastuosa iluminación harán de los salones de la Colonia el sitio obligado para la concurrencia de toda esta Sociedad que tantas simpatías profesan a la Colonia Española.

DISTINGUIDA VIAJERA

A bordo del rápido y hermoso vapor "Cristóbal Colón", se dirige a playas cubanas la señora Rafaela García de García, madre política del señor Presidente de la Colonia don Marcelino Gutiérrez.

Viene la respetable dama a reunirse con su hija la señora Josefina García de Gutiérrez y a permanecer a su lado una agradable temporada.

Una feliz travesía y un feliz arribo deseo a la señora García.

JOSE QUINTERO

Después de una agradable temporada junto a sus familiares en el amado terruño, las pintorescas Islas Canarias, ha regresado a Artemisa donde tanto se le estima, el acreditado comerciante y estimado amigo señor José Quintero.

Mi más afectuosa bienvenida.

SIMPATICA FIESTA

El sábado último y en la morada de la señora Santos Valdés, viuda de Cruz, se efectuó una encantadora fiesta en celebración del cumpleaños de mi linda amiguita Raquel Ramos y Cruz, que aunque fué efectivamente el día cinco del actual, no quiso celebrarlo hasta no encontrarse en sus lares artemiseños, ya que en aquella fecha aún se hallaba de temporada en la alegre y bulliciosa playa de Baracoa.

A pesar de lo desapacible del tiempo, se reunió en torno de Raquel un grupo encantador de pequeñuelos que disfrutaron un día de completa felicidad al ser espléndidamente obsequiados por la linda festejada.

A los acordes del piano y una magnífica victrola danzaron alegremente los niños, teniendo en los intermedios la agradable sorpresa de ser obsequiados con bonitos juguetes distribuídos a la suerte, con dulces y confituras, ricos helados, y sobre todo con la exquisita amabilidad de la señora de la casa, en unión de su hija señorita Rita Cruz de Ramos, que atendía galantemente a chicos y a grandes.

Una magnífica piñata se rompió a mitad de la fiesta dentro de la cual cada niño encontró jugueticos y dulces.

Entre los pequeños recuerdo la asistencia de las niñas Raquel Ramos y Cruz, Alicia y Olga Armenteros, Hortensia Cruz, Buchita Sierra, Martica Amador, Yuya y Zoila Renon, Caridad Alfonso, Margot Alonso, Carmelina Calvo, Marilita Quintana y los niños Guillermo Alonso, Amadito Amador, Manolo Cruz, José Manuel Ramos y Marcelo Cruz.

Señoritas: Margot Cruz, Esther y Helia Amador, Consuelo Galán, Josefina Renon, señoras Rita Cruz de Ramos, Santos V. viuda de Cruz y Trinidad T de González.

Reitero mis felicitaciones a Raquel y mis votos por su larga y dichosa vida.

Sierra, Corresponsal.

LOS PLAYERS CARDENA. LES SOLO COSTARON $39.000

ES UN CONJUNTO BASTANTE JOVEN, TENIENDO UN PROMEDIO DE EDAD DE 27 AÑOS

El team de los Cardenales de St. Luis, que acaba de ganar por primera vez el pennat de la Liga Nacional, es un conjunto relativamente joven y barato. Los 31 players que vistieron este año el uniforme del team sólo costaron $39,200, señalándose un promedio de 27 años a dichos jugadores.

El promedio de edad de los outfielders e infielders regulares no pasa de 26 años, el de los catchers es de 28 años y, por último, el cuerpo de pitchers alcanza un promedio de 28 años.

Once miembros del team han jugado este año su primer temporada como players de las Ligas Mayores, y solamente siete jugadores llevan más de dos años en las filas Cardenales. Honrsby, Sherdel, Haines, Blades, Bottomley, Sothoron y Toporcer son esos veteranos, mientras que Reinhart, Herman Bell, Hallahan, Glough, Vick, Warwick, Douhit, Holm, Hafey, Thevenow y Flowers forman el conjunto de novatos.

El pitcher Clough es el jugador más joven de la novena, teniendo 20 años de edad, mientras Grover Cleveland Alexander resulta el más veterano con 39 años. Clough no ha pitcheado un juego completo en esta temporada, pero tiene muy buenos records, en tanto que Alexander está considerado como una de las maravillas del presente.

SE ESPERA RECONSTRUIR A MIAMI PARA FIN DE AÑO, AUNQUE LOS EXPERTOS HAN DICHO NO SERA HASTA FINES DE 1927

Ayer a las doce del día llegó a Miami el crucero de la marina de guerra cubana "Cuba" con las medicinas, víveres y dinero que el Gobierno envía para socorrer a los damnificados por el ciclón

INFORMACION REMITIDA POR NUESTRO ENVIADO ESPECIAL

MIAMI, Florida, Septiembre 28.—DIARIO, Habana. — Hemos llegado hoy a las doce del día, atracando al muelle municipal en el que nos esperaban el Cónsul de Cuba en esta ciudad señor Milord, el doctor Snyder, Presidente del Comité de Médicos, Mr. Belley, Capitán de la Armada Americana, Mr. Blaer Comandante del Ejército, Mr. James H. Gilman, Presidente del Capítulo de la Cruz Roja de Miami, Dr. Reeden, Representante de la Cruz Roja Nacional, Mr. Jhon B. Reilli y Lon G. Crow, Representante de la Cámara de Comercio de Miami.

El Dr. Reeden, agradeció vivamente los auxilios que prestaban los cubanos para atenuar en parte las pérdidas sufridas por el desastre de Miami. Dijo también, que esa era una demostración inequívoca de la unión que existía entre el pueblo cubano y el americano.

El Dr. Francisco María Fernández, Secretario de Sanidad y Beneficencia en nombre del Presidente de la República de Cuba, General Machado y del pueblo cubano, hizo entrega de los auxilios, significando que Cuba estaría siempre agradecida a la región Sur de los Estados Unidos por los auxilios prestados a los cubanos durante la guerra de la Independencia y añadiendo que el General Machado tiene gran interés en demostrar en todos los momentos su agradecimiento y su amistad.

Después se llevó a cabo la distribución de las 50,000 dosis de vacuna antitífica, aunque se sabe que para continuar la inmunización de los habitantes de la ciudad faltan 140,000 vacunas.

Miami ha estado dos días sin agua, recibiéndola ahora muy sucia, por lo que existe un gran temor aumente la epidemia. La Sanidad Cubana entregó también hipoclorito de Cal, que fué empleado inmediatamente en la desinfección de las aguas.

El Dr. Alfredo Comas, de la Avanzada de la Sanidad Cubana, que coopera con la Cruz Roja en la inmunización de la tifoidea ha comenzado a prestar sus servicios trabajándose día y noche.

Tres hoteles de los principales de la ciudad, han sido convertidos en Hospitales de Emergencias en los cuales han recibido asistencia más de mil lesionados. Han sido identificados hasta ahora 115 cadáveres, faltando 300 vecinos.

Se calcula que para fines de año, quedará totalmente reconstruída la ciudad, aunque los expertos creen que se tardará más de un año, pues falta dinero y crédito, pues nadie quiere invertir en vista de la catástrofe, cantidad alguna en Miami.

Los destrozos son inmensos y desde más de cinco millas de distancia de la ciudad se aprecian los efectos pavorosos del terrible desastre que ha desolado a Miami. Los soldados y penados trabajan activamente para dejar expeditas las calles, habiendo quedado obstruídos los "Cross Way". Junto al litoral ha quedado destruída la doble vía del tranvía y se divisan grandes hogueras en las que se queman los escombros. Muchas calles quedaron obstruídas por las embarcaciones que fueron arrastradas por la fuerza del oleaje viéndose gran cantidad de obreros que trabajan para trasportarlas al mar para lo que se valen de grúas y de cartepillar.

Casi todos los establecimientos de la ciudad que tienen vidrieras sufrieron grandes pérdidas, pues las mismas se encuentran rotas por la fuerza del viento.

En el día de hoy numerosos vecinos de Miami visitaron al Crucero "Cuba", mostrándose todos muy agradecidos por la altruista y generosa conducta demostrada por los cubanos.

Los daños a la ciudad se calculan en ciento sesenta y cinco millones de pesos, de los cuales sólo hay asegurados veinte millones.

La Municipalidad por mediación de su Alcalde doctor Romfh, exteriorizó su agradecimiento a las personalidades cubanas por los auxilios que está presentando tan espontáneamente nuestra República.

R. Franchi Alfaro,
Enviado Especial.

MIAMI DISPENSA CORDIAL ACOGIDA AL CRUCERO "CUBA"

MIAMI, septiembre 28.—(AP)—La población de Miami tributó hoy la más cordial benvenida al crucero cubano "Cuba" que ha llegado conduciendo a bordo una delegación oficial, dinero, víveres y medicinas. Vienen diez médicos, doce periodistas y varios obreros voluntarios.

El crucero traía un considerable cargamento de azúcar, víveres y agua mineral. Los fondos recaudados en Cuba para auxiliar a Miami ascienden a sesenta mil pesos. La mayor parte de ese dinero fué suscrita en menos de seis horas. Los médicos cubanos se incorporarán a la legión de médicos norte-americanos que están trabajando aquí en colaboración con la Cruz Roja.

LA REUNION DEL TRIBUNAL DE LA SUBASTA PARA LA CONSTRUCCION DE LA CARRETERA CENTRAL

A las cuatro de la tarde, se reunió ayer el Tribunal de la subasta para la construcción de la Carretera Central, con asistencia de todos sus miembros y bajo la presidencia del Secretario de Obras Públicas, doctor Carlos Miguel de Céspedes.

A propuesta del doctor Céspedes el Tribunal acordó que se repartiesen copias a los miembros del mismo de todas las proposiciones presentadas en esta importante subasta, y a fin de que éstos puedan tener pleno conocimiento de las referidas proposiciones al deliberar en la próxima sesión de este Tribunal, que se reunirá el viernes primero de octubre, a las cuatro de la tarde.

El Tribunal acordó comisionar al doctor Hernández Cartaya para que redacte los acuerdos o reglas por los cuales habrá de regirse dicho Tribunal en sus deliberaciones.

DROGUERIA
SARRÁ
LA MAYOR
SURTE A TODAS LAS FARMACIAS. ABIERTA TODOS LOS DIAS Y LOS MARTES TODA LA NOCHE.

FARMACIAS DE TURNO

MIERCOLES

HABANA

Dirección.	Teléfono
Gervasio y San José	A-4672
Reina y Campanario	M-3488
San Rafael y San Francisco	U-3577
Belascoaín 32	U-5195
Zulueta entre Dragones y Monte	A-3898
Habana y Lamparilla	A-2886
Consulado y Trocadero	A-4052
Apodaca y Suárez	A-7818
Neptuno y Manrique	A-4560
Escobar y Animas	A-6713
Neptuno y Hospital	U-4913
Monte y Arroyo	A-5084
Carlos III casi esquina a Infanta	U-4208
Alcantarilla y Revillagigedo	M-1693
Monte número 340	A-7609
Ricla número 2-A	A-6368
San Lázaro	A-4468
Amistad número 68	A-4023
Villegas número 33	A-2210
Benjumeda número 5	A-3721
Belascoaín número 86	A-1935
Tenerife número 74	M-2251
Neptuno y Oquendo	U-2677
Habana número 187	A-6004
VEDADO	
Calle 23 esquina a G	F-1142
Calle 2 entr eZapata y 31	F-4103
Calzada entre A y B	F-1018
Calle 20	F-5428
JESUS DEL MONTE Y VIBORA	
J. Delgado y Lacret	I-5373
10 de Octubre y Lagueruela	I-1559
10 de Octubre y Mangos	I-2488
San Francisco y Buenaventura	I-1835
Rodríguez y Dolores	I-3013
CERRO	
Palatino y Atocha	I-2119
Vista Hermosa y La Rosa	A-4849
Cerro número 859	I-1486
Cerro número 789	I-4215
LUYANO	
Santa Ana y Guasabacoa	I-3907
Luyanó número 74	I-2283
Juan Alonso número 48	I-5017

Se suplica alos señores propietarios de Farmacia, notifiquen el cambio de teléfonos a su debido tiempo.

JABON DE CARABAÑA
PARA ELIMINAR DE SU ROSTRO TODO LO MALO, CABALLERO!
Fabricado con las Sales de las Famosísimas Aguas de Carabaña.
Madrid. España.

M.E.C.D. 2016

QUEJAS DE SUSCRIPTORES
Departamento Central: Habana, M-8404. Agencias: Cerro y Jesús del Monte, I-1994; Marianao, Columbia, Almendares, Buen Retiro, Quemados y Pogolotti, F.O-7090.

DIARIO DE LA MARINA

ASSOCIATED PRESS
Esta Asociación es la única que posee el derecho de reproducir las noticias cablegráficas y la información local que en este DIARIO se publiquen.

AÑO XCIV — LA HABANA, MIERCOLES 29 DE SEPTIEMBRE DE 1926 — PAGINA QUINCE

Carta Comercial de Londres

LA FINANZA Y EL COMERCIO BRITANICOS

(Especial para el DIARIO DE LA MARINA)

(Por Robert Mackey)

Cuando por primera vez apareció el alumbrado eléctrico, no faltaron profetas que, al contemplar el tembloroso arco voltáico y la amortiguada lámpara de filamento de carbón, predijeron la rápida sustitución de la lámpara de gas, ya pasada de moda. A no haber sido por la invención de la camisilla incandescente, que multiplicó muchas veces la potencia lumínica del antiguo mechero de gas, es muy probable que los profetas hubieran tenido razón. Una cosa análoga sucedió en cuanto se hicieron los primeros experimentos de radio-telegrafía. De entonces acá algunas personas han estado esperando la quiebra rápida de las compañías telegráficas y cablegráficas. Las últimas memorias de las principales compañías cablegráficas británicas, esto es, un cuarto de siglo después que la radio-telegrafía ha alcanzado la magnitud de una proposición comercial, demuestran una vez más, cual la historia de la luz artificial, la distancia que separa a la teoría de la práctica, en la aplicación de nuevos procesos industriales.

Los ingenieros británicos de telegrafía han estado a la cabeza del mundo desde el principio mismo de la telegrafía eléctrica. El distante y desparramado Imperio Británico, la magnitud de su marina mercante, y del comercio británico de ultramar han contribuído a mantener las compañías cablegráficas en un alto grado de eficiencia. Esto no obstante, la radio-telegrafía ha ido haciendo conquistas proporcionando así un nuevo estímulo al desarrollo del cable sub-marino.

Una invención reciente, que una de las compañías cablegráficas británicas más importantes está adoptando ahora en gran escala, parece que va a inaugurar una nueva época en las comunicaciones del mundo y merece ser tomada en consideración. Diremos en breves palabras que el nuevo tipo de cable que se está instalando permite el aumento de velocidad de funcionamiento, diez veces mayor aproximadamente. Este aumento se logra a expensas de un aumento de gastos de capital que oscila entre un 15 y un 25 por 100. Lo que esto significaría en mejora de facilidades cablegráficas, y en reducción de tarifas, es una cuestión que se presta a discusión; pero en cualquier caso es probable que, andando el tiempo, sean considerables los beneficios que habrán de reportar a los que se sirven de la cablegrafía en general.

La historia del primer cable trasatlántico y del gran buque tiende-cables, el "Great Eastern", es muy conocida; pero así como aquel buque gigantesco no ha tenido quien le sobrepase en tamaño durante tres o cuatro décadas, así el cable submarino no ha permanecido hasta hace uno o dos años casi sin cambiar desde que se tendió el primer cable de larga distancia, hace bastante más de medio siglo. Se han efectuado mejoras en detalles y mejoras mucho más importantes aun en aparatos y en métodos de explotación. Pero la última invención es algo más que una mejora de detalle. Encierra un nuevo principio de construcción. Antes de considerar este principio tenemos que hacer resaltar el hecho de que el número máximo de letras del alfabeto que pueden transmitirse sin peligro, ya en una dirección ya en otra, por el promedio de los cables submarinos de hoy día, es de 250 a 300 por minuto. Si se transmite a mayor velocidad se corre el riesgo de tergiversación y por consiguiente el de indescifrabilidad. El promedio de velocidad de funcionamiento de ciertos cables es tan bajo que llega a veces a 120 letras por minuto.

Un artículo corto como éste no es medio adecuado para hacer una descripción técnica detallada de la construcción de un cable. Pero deberíamos explicar que el núcleo interior de cobre de un cable, conduce la corriente eléctrica. Este núcleo está aislado de la materia textil que le rodea, de alambres de acero enrollados, y del agua del mar que lo cubre. En ésta se produce un campo magnético por la carga eléctrica del núcleo. La nueva invención consiste en aumentar la fuerza del campo magnético, recubriendo para ello el núcleo del cable con un material muy sensible a la tensión magnética producida por la corriente eléctrica. En otras palabras, se aspira a la permeabilidad magnética. El último compuesto británico llamado "Mumetal" es una aleación de níquel, cobalto y hierro y da resultados superiores a cualquiera otra aleación que se haya usado hasta ahora para tal fin.

Respecto a la aplicación de estas ideas nuevas, una compañía británica va a tender muy pronto un cable submarino del nuevo tipo (mu metal) entre Vancuver y la Isla Fanning en medio del Pacífico. Esto supone una distancia de unas 3,500 millas náuticas, que es la mayor de cuantas se han cubierto en telegrafía cablegráfica submarina. En esta grandiosa obra se empleará el buque "Dominia", botado recientemente, que es el mayor de cuantos existen dedicados al tendido de cables. A este cable seguirá otro, también nuevo, desde la Isla Fanning a Fiji.

Por lo que antecede se ve claramente que las compañías cablegráficas británicas están con ojo avizor y no creen en una muerte prematura a manos de la radio-telegrafía.

EL AZUCAR DE REMOLACHA EN INGLATERRA

WASHINGTON, Sep. 28. (UP)—Aunque la industria remolachera en Inglaterra ha marchado bastante bien hasta el momento actual, algunos expertos temen por el futuro de la misma cuando el Gobierno les retire la subvención que actualmente les concede.

En este sentido, se ha presentado un informe al Departamento Comercial expresándose serios temores acerca del modo como han de trabajar las fábricas de azúcar de remolacha en lo sucesivo si no tienen asegurado un margen de utilidad. En la cosecha 1925-26 se ha pagado más de cinco millones de pesos en concepto de azúcar y melazas, por el Gobierno, y se asegura que sin esta subvención las fábricas hubieran experimentado pérdidas.

La subvención tuvo por objeto favorecer la creación de una nueva industria en el país, pero como el capital británico se ha mostrado reacio a favorecerla, y solo se ha podido mantener mediante dinero créese que la industria no tiene ante sí un porvenir considerable.

Cuatro de las fábricas están controladas por capital anglo-holandés y tres de ellas obtuvieron ganancias que van del 5 1|2 al 12 o|o del capital invertido.

HOTEL ALAMAC
Broadway esq. a calle 71, Nueva York.
EL HOTEL PREDILECTO DE LOS CUBANOS Y DE LOS HISPANOS EN GENERAL
¿Por qué?
Porque...
Se atiende a todos a la española, y se les habla en español.
Es modernísimo, elegante, económico, a prueba de fuego, y está en el corazón de Nueva York, cerca de todas partes.
Su "chic hispano" es insuperable e inconfundible.
La fama de sus salones y restaurants es única. ¿Quién no oyó hablar de su gran salón "Elizabeth", su "Salón Japonés", sus restaurants 'Azul" y "Medioeval" y sobre todo, el "Congo Room", con su estupenda terraza sobre el piso 20, que domina Nueva York?
¿Y quién no se deleitó con la magnífica Orquesta del Alamac, intérprete de nuestros clásicos danzones?
Los precios del Alamac, al alcance de todos, son los siguientes:
Cuarto sencillo para 1, $4.50. Para dos personas . . „ 6.00. Cuarto doble, para 1 o 2, 8.00. Por mes 180.00. TODOS CON BAÑO Y DUCHA
Departamentos de sala, un cuarto, y baño y ducha, desde $225 al mes.
Hay también departamentos con 3 o 4 alcobas, además de la sala, y con 2 baños, a precios de verano.
Cocina moderna y criolla bajo la experta dirección de un excelente cocinero español.
Intérpretes y sirvientes de habla española.
Atención especial a la clientela hispana bajo la directa supervisión del señor
ANTONIO AGUERO
Gerente Hispano
MARRY LAZ OWNERSHIP MANAGEMENT

MODO DE LOGRAR LA INTENSIFICACION AGRICOLA EN CUBA

Métodos que conviene implantar en Cuba, en los cultivos para hacer frente a la crisis actual

FERTILIZACION DE TERRENOS

Debe abandonarse inmediatamente el cultivo de la caña en tierras desfavorables y plantar otra cosa

WASHINGTON, septiembre 28.—(UP)—El doctor H. H. Bennett, experto de la Sección del Suelo, en el Departamento de Agricultura de los Estados Unidos, que estuvo en Cuba recientemente vistando la isla en conexión con ey Cuban Sugar Club, continúa transmitiendo sus impresiones acerca de los métodos agrícolas que conviene establecer en ese país para remediar en lo futuro crisis como la que atraviesa Cuba en los momentos actuales.

"Una de las cosas que debe promover Cuba inmediatamente—nos dijo Bennett—es el abandono del cultivo de la caña en terrenos que no son favorables, dedicando esos terrenos a sembrar y cosechar otros productos que se darían allí fácilmente.

"La producción media de caña de azúcar en la Isla se estima de cuarenta mil a cuarenta y cuatro mil arrobas por caballería. Pero hay regiones donde una caballería de terreno produce ciento cuarenta mil arrobas. Los cosechadores debían clasificar los terrenos en atención a su feracidad y dedicar a otros cultivos los poco productivos, transfiriendo el capital y el trabajo que allí se emplean a tierras que producirían más.

"Además, hay terrenos en la Isla que podrían cuadruplicar su producción si se empleasen en su cultivo los métodos adecuados. Sobre todo los muy secos, que épocas de sequía se endurecen extraordinariamente, lo que impide el crecimiento de la nueva planta de la caña, hasta que llueve de nuevo. Si esos terrenos se preparasen convenientemente y llegase el riego a los lugares del subsuelo requeridos, la caña crecería normalmente.

"Asimismo existen terrenos de tipo contrario al descrito El subsuelo en estos lugares es excesivamente húmedo y plástico y no se conseguiría nada aplicando el anterior procedimiento, que se aplica en ellos con pérdida para los cosechadores. Hay además una tercera clase de terrenos que pueden ararse todo lo profundamente que se quiera, sin que sus condiciones se vean afectadas por ello".

Bennet opina que, en general, el cultivo de la caña en Cuba requiere que se are más más profundamente, que se siembre mejor y se emplee mejor abono. En algunos lugares encontró que la siembre era demasiado superficial y que las raíces crecían demasiado cerca de la superficie, resultando que la seca de la tierra perjudicaba a la planta y ésta daba menor rendimiento.

Los terrenos mejores que encontró Benett los diputa inmejorables ya que en vastas superficies halló que la buena calidad de la tierra era idéntica en una profundidad de veinte pies.

A estos se refirió, describiéndolos de este modo: "Hay superficies que se hán dedicado al cultivo de la caña por espacio de cien años, y aun producen magnífica caña, sin necesidad de abono. Su riqueza se debe a que están integrados por una gran parte de fósforo, conteniendo también potasa y nitrógeno. Las tierras de Cuba son superiores en nitrógeno a las tierras de los Estados Unidos. Apesar de ello, aun podrían beneficiarse si se fertilizaran, sobre todo las áreas arenosas. Se hace necesario que se proceda a ello de modo extenso.

"En la Carolina del Norte se ha comprobado acertadamente el beneficio que aporta el hecho de que los terrenos sean reconocidos y analizados previamente. Hace años que se comenzaron estos trabajos en terrenos del Estado. Se localizaron los distintos tipos de tierras. Estableciéronse estaciones agronómicas y se determinó la clase de fertilizador que debiera utilizarse en cada tipo de tierra para cada producto de un modo científico. La información se publicaba en los periódicos locales. El resultado que ello ha producido en corto espacio de tiempo relativamente es que Carolina del Norte, que ocupaba uno de los últimos puestos entre los Estados agricultores, tenga hoy el cuarto lugar, pues sólo Texas, Illinois y Iowa producen más que ese Estado".

LA INMIGRACION QUE VA CLANDESTINAMENTE DE CUBA A LOS E. U.

BOSTON, septiembre 28.—(U. P.)—Dos chinos y dos españoles arrestados en Jersey City, Nueva Jersey, fueron conducidos hoy a esta ciudad y entregados a las autoridades de inmigración, para que presten declaración ante el comisionado de ese Departamento de los Estados Unidos.

Los funcionarios declaran que esos cuatro individuos llegaron como polizones en el vapor "Pinar del Río", barco que recientemente fué detenido en este puerto por los agentes de inmigración, con otros diez polizones a bordo.

MARIA DE RUMANIA, A NORTEAMERICA

Se han ultimado ya los detalles relacionados con la visita de la Reina de Rumania a los E. U.

PARIS, septiembre 28.—(AP)—Se han ultimado los detalles del viaje de la reina María de Rumanía a los Estados Unidos.

La comitiva la compondrán nueve personas con diez sirvientes, al mando éstos últimos de un mayordomo y además dos maitres d'hotel.

Con la Reina irán la princesa Ileana y el príncipe Nicolás; las señoras Simona Lahovary e Irene Procopiu, damas de honor de l aReina; la señorita Ida Marr, aya de la princesa Ileana; Constantino Laplew, consejero de la Legación Rumana en Washington; el coronel Athanasesco, ayudante de campo, y el profesor Nicolás Petresco, ayo del príncipe Nicolás.

La Reina y sus dos hijas ocuparán departamentos de lujo en el centro del "Leviathan", consistentes en tres salones y baños, pantry y sala de equipos.

Tendrán una cubierta especial, donde podrán hacer sus ejercicios sin mezclarse con el resto del pasaje Irán probablemente de París a Cherburgo a bordo del coche-salón del Presidente Doumergue, en un tren especial, que llevará a los regios pasajeros directamente al muelle donde se encuentre atracado el trasatlántico. El "Leviathan" tiene anunciada su salida para el 12 de octubre.

NOTIFICACION OFICIAL DEL VIAJE

WASHINGTON, septiembre 28.—(AP)—La Legación de los Estados Unidos en Bucarest notificó hoy a la Secretaría de Estado que la reina María de Rumaría se trasladará a Washington tan pronto llegue a Nueva York el mes próximo, al objeto de presentar sus respetos al Presidente Coolidge.

GEORGES CLEMENCEAU, EL VIEJO TIGRE FRANCES, LLAMADO TAMBIEN EL "PADRE DE LA VICTORIA", CUMPLE HOY 85 AÑOS

Una montaña de cartas y telegramas han demostrado al mejor estadista de Francia, que no le han olvidado

"LA NOCHE DEL PENSAMIENTO"

Este es el título de la obra filosófica que está escribiendo y en la que concentra su vida

COPYRIGHT KEYSTONE VIEW CO. NEW YORK
Georges Clemenceau

SAINT VINCENT SUR JARD Vendée Francia septiembre 28. (UP).—Soplando los vientos del mar después de un verano caluroso el viejo Tigre de Francia despertó esta mañana con ochenta y cinco años de edad cumplidos .Una montaña de cartas y telegramas han demostrado a Georges Clemenceau que el mundo no ha olvidado al hombre que por Francia hizo la guerra y la paz.

Aunque este aniversario del natalicio significa indudablemente mucho para Clemenceau —no se llega en vano a los ochenta y cinco años —el propio interesado no le ha dado importancia. El anciano que barajó los destinos de Europa y Asia disfruta el anochecer de la vida sin ver nada que excite su curiosidad ni su interés concentrado en la estupenda obra filosófica que está terminando 'La Noche del Pensamiento'; a la que se consagra aun antes de amanecer; compartiendo la dirección de los asuntos caseros con su pintoresca cocinera bretona, Clotide, y su fiel ayuda de cámara Alberto; vagando por las dunas de arena o entreteniéndose en cuidar las flores de su jardín. Y si puso mala cara al abultado correo y al inusitado número de telegramas que le llegaron esta mañana recibió en cambio amablemente más tarde a la gente campesina que fué a felicitar a su 'vieux Tigre' al 'Pére la Victoire', a quien consideran como su más distinguido vecino.

El visitante que por vez primera ascendiera el camino hasta el retiro de Clemenceau se sorprenderá al ver la pequeña casa aldeana de un solo piso constantemente azotada por el mar, donde reside el estadista más famoso de Francia. Una gran lona en forma de carpa que ondea en lo alto de un mástil de cincuenta pies, casi a la orilla del mar, indica la presencia del Tigre. Se dice que la carpa le fué regalada a Clemenceau por el Mikado del Japón como signo de fuerza y determinación.

Cuando el corresponsal se acercó a la residencia de Clemenceau lo primero que hizo fué preguntar por Alberto pues éste lo es ahora todo para Clemenceau, su ayudante de cámara, su enfermero su secretario y su confidente. Cuando la anciana Clotilde fué en busca de Alberto oí al Tigre que decía 'No, dígale que Alberto está ocupado: dígale que esno le agrada que distraigan a su criba lo que quiere'. A Clemenceau gran amigo.

Pero cuando persuadí a Clotilde para que le llevara mi tarjeta, Clemenceau salió diciendo: "Oh, sí; le veré'. El Tigre es siempre muy cortés con los visitantes norte-americanos. Acaso piense en los años en que, siendo joven, estuvo en los Estados Unidos donde enseñaba francés en una escuela de muchachas, una de las cuales llegó a ser su esposa, novela de amor que terminó mas tarde en un divorcio.

Mientras Clemenceau guiaba al corresponsal al rededor de su pequeña finca le hablaba de esta manera:

"Oh, sí; ya estoy viejo, pero estos años han sido los más hermosos de mi vida". Y mostrando sus manos, siempre enguantadas, agregó: 'Mis manos están secas. No importa: con ellas hice toda la guerra como un hombre enfermo. Al fin puedo decírselo a usted: estaba cansado, ¡muy cansado!'.

El anciano estadista pasea con el firme paso de muchos hombres a los sesenta años, pero con frecuencia se detiene para respirar. Hay algo de mogol en Clemenceau con sus blancos bigotes caídos, con su acentuado aislamiento en su cubil.

"Y después que dejé el poder fuí a la India a cazar algunos tigres, continuó diciendo el Tigre de Francia. Los médicos me dijeron que debía irme a toda prisa a casa pero me negué a hacerlo hasta terminar mi excursión. Desde entonces, los cinco años que he pasado en el descanso, contemplando la vida tal como la he visto y comparándola con lo que he leído han sido la parte más bella de mi vida'.

Clemenceau me enseñó toda su casa, su sala, su terraza con el terreno por piso y cubierta con un techo de cañas su alcoba, desde la cual; acostado en el lecho, puede ver el mar, sus dos habitaciones para los huéspedes que pudieran verse obligadas a permanecer varios días en este lugar extraviado.

"Venga —dijo el primer ministro de la Gran Guerra— y si usted es bueno lo llevaré a mi jardín. Hago crecer las flores con algas. No existen paseos en mi jardín, pues en un jardín con paseos se ven siempre las mismas flores. Aquí, en el mío, todos los días hay una sorpresa".

Escogiendo cuidadosamente nuestro camino, el Tigre me mostró flores de casi todas las clases, sembradas unas al lado de otras en confusión, rosas; tulipanes, claveles dobles; margaritas; lilas; dalias ;iris; gladiolas y muchas extrañas flores silvestres.

'Esto es mejor que la política,—dijo, refiriéndose probablemente a la controversia sobre las deudas.—Si mi patria estuviera bien, yo podría ser completamente feliz".

'Existen pocas cosas hermosas en la vida,, ahora; 'sigue comentando Clemenceau. Al pregutársele si tenía la intención de comunicarse con algún miembro de su familia, contestó:

"Mi familia está muy esparcida y yo paso mi cumpleaños como de costumbre, en unión de estos dos perros chinos de bronce que vigilan la puerta".

Luego nos dijo que uno de los perros, que tiene entre los dientes un rollo de papel, representa la ciencia, y el que ostenta un anillo de oro en el hocico simboliza la riqueza.

"'Cuando necesito ciencia me dirijo al primero, y cuando necesito dinero al segundo. Siempre me han complacido.

El anciano estadista no altera su diaria rutina. A las cinco de la mañana se levanta y en la neblina gris de la Vendée da un paseo por las veredas de su jardín, hasta bien entrada la mañana. Dijo que está decidido a prorrogar sus vacaciones hasta el 15 de octubre, para asegurarse de que avanzan las obras de su jardín. Cuando salga de aquí regresará a París. Goza Clemenceau excelente salud y su vida transcurre tranquilamente.

CONFERENCIAS PARA HACER CESAR LA REVOLUCION EN NICARAGUA

WASHINGTON, septiembre 28.—(A. P.)—El encargado norteamericano de negocios en Managua, Mr. Dennis, ha informado al Departamento de Estado de Washington que el vapor "Tulsa" de los Estados Unidos, zarpó de Corinto, en el Pacífico, con una comisión de liberales nicaragüenses para La Libertad, San Salvador.

La comisión continuará por tierra hasta San José de Guatemala, donde conferenciará con los jefes liberales de Nicaragua allí establecidos, y regresará probablemente a Nicaragua después de la conferencia.

EL CRANEO DE UN APE PREHISTORICO

Entre los antropólogos ingleses ha causado sensación el anuncio de este extraño descubrimiento

BATAVIA, Java, Septiembre 28. (A. P.)—El profesor Haberlein, del servicio médico del Gobierno bolanrés, acaba de descubrir en Trinil, en la Java Central, el cráneo completo de un ape prehistórico, algo que se considera como el "pithecanthropus erectus" de la ciencia.

Encontróse el cráneo en el mismo lugar donde el profesor Eugenio Dubois, de la Universidad de Amsterdam, descubrió en 1892 la parte superior de un cráneo dos dientes y un huesecillo, con cuyos elementos reconstruyó lo que entonces se consideró como el mono-humano, esto es, en términos científicos, el "pithecanthropus erectus".

El hallazgo del profesor Heberlein no podrá salir de las Indias Orientales Holandesas, porque las leyes vigentes prohiben la exportación de esta clase de reliquias.

CAUSA SENSACION EN LONDRES EL DESCUBRIMIENTO

LONDRES, Septiembre 28 (A. P.)—Honda emoción despertó hoy entre los antropólogos ingleses la noticia de haberse descubierto en la isla de Java un cráneo completo del "pinthecanthropus erectus". Sir Arturo Keith, una de las más altas autoridades en la materia, ha resuelto suspender sus vacaciones y regresar a Londres, para obtener todos los detalles posibles sobre el asunto.

La señorita Mildred Tildesey, que ha catalogado más de seis mil cráneos en el Real Colegio de Cirujanos, estima que de ser cierto lo del hallazgo resultará el más importante en muchos años, puesto que son muy raros los cráneos completos de seres prehistóricos.

"Sería de gran valor para la ciencia el hallazgo del cráneo completo de un "pithecanthropus erectus", porque constituirá la base para ciertos trascendentales estudios antropológicos".

El núcleo de la colección de cráneos catalogados por la señorita Tildesley lo formó Juan Hunter, famoso cirujano y anatómico que floreció en el siglo décimo octavo y es orgullo de la ciencia británica.

El pithecanthropus no poseía desde luego el cerebro humano, el alma humana. Era un mono bastante adelantado, con un cerebro más desarrollado que los demás monos.

LA CONFERENCIA PANAMERICANA DE DRES. DE SANIDAD

Presentación de los informes describiendo el saneamiento de varias repúblicas americanas

SANIDAD EN PERU Y CHILE

En los últimos seis años se han establecido en el Perú medidas sanitarias modernas, adecuadas

WASHINGTON, Septiembre 28.—(U. P.)—El asunto principal de la Conferencia Pan Americana de Directores de Sanidad que se celebra en esta capital fué la presentación de documentos e informes describiendo los arreglos administrativos para el saneamiento de varias repúblicas americanas.

Por la tarde los delegados visitaron las lecherías modelo de esta ciudad y también los laboratorios higiénicos del Servicio de Salubridad Pública de los Estados Unidos. Esta noche el cirujano general Hugh S. Cummings dió una comida en honor de los delegados.

En el orden del día de la Conferencia figuraba la organización de los servicios sanitarios en Perú y Chile. Hubo también una discusión preliminar referente al programa de la Conferencia Pan Americana de Sanidad que se celebrará en Lima en 1927.

El doctor Sebastián Lorente, director de Salubridad Pública del Perú, presentó un informe describiendo las medidas sanitarias que se han implantado recientemente en su país.

"Ellas muestran, — dijo el doctor Lorente, — que en los últimos seis años se han establecido las bases de una política sanitaria adecuada a las necesidades del país y ajustada a los principios de la ciencia".

El doctor Lorente nos explicó cuáles eran las aspiraciones generales del servicio de Sanidad del Perú, y describió los proyectos traídos por él a la actual Conferencia.

"El Gobierno del Presidente Leguía está desarrollando un programa perfecto de progreso sanitario, tanto desde el punto de vista médico como social. Estamos especialmente preocupados con todo lo relativo a la defensa de la salud de los hombres y los niños. Yo he asistido a esta Conferencia con un espíritu eminentemente americanista, entendiendo que se obtendrán resultados seguros y definitivos. Los acuerdos a que llegamos aquí, se harán efectivos, porque están íntimamente ligados con el bienestar y el progreso de toda la América, en donde residen el bienestar y el progreso de la humanidad".

El doctor Lúcas Sierra, director general de Sanidad de Chile, describió en la sesión de hoy el programa de reorganización de salubridad pública recientemente establecido en Chile, confeccionado por las indicaciones del doctor J. D. Long.

"Quizás la mayor ventaja que se derive de esta Conferencia,—nos dijo el doctor Sierra, — sea el cambio de información referente a los métodos administrativos y códigos entre los diversos países aquí representados. En el programa sanitario de Chile intentamos dar una atención preferente al suministro de agua pura, a la sanidad local y a la higiene personal".

El doctor Sierra declaró también que el primordial empeño de su dirección sanitaria se cifra en que Chile sea saludable".

NOMBRAMIENTO DE COMISIONES

WASHINGTON, septiembre 28. (UP).— La Conferencia de Salubridad Pan Americana en su sesión de esta noche ha organizado un comité del cual todos los directores de Sanidad son miembros ex-oficio para que logren el establecimiento de un Código Sanitario Pan Americano. El informe acerca de este asunto debe ser presentado antes de mayo 31 de 1927.

Los comités de la actual conferencia han sido formados del siguiente modo:

Resoluciones: Gastelum, de México, Sierra de Chile; Llorente del Perú, Acunha del Brasil; García Medina de Colombia.

Organización permanente: Rensoli de Cuba; Llorente del Perú; Sierra de Chile; García Medina de Colombia y Lloyd de los Estados Unidos.

La conferencia ha cablegrafiado al Instituto Pasteur de París en ocasión del aniversario de éste tributando sus respetos y admiración a la memoria del actual sabio.

El miércoles, último día de las sesiones formales se inaugurará la Biblioteca Pan Americana de Sanidad bajo los auspicios de la Unión.

El comité directivo de ésta ofrecerá mañana un lunch a los delegados y Kellogg los recibirá por la noche.

El resto de la semana se dedicará a sesiones del Instituto Internacional contra la Tuberculosis.

CONGRESO INTERNACIONAL DE MORAL EN ROMA

ROMA, septiembre 28. (UP). Hoy tuvo lugar en esta capital la inauguración del Cuarto Congreso Internacional para el desarrollo de la Moral en el mundo, en el que se hallan representados 400 delegados, 21 gobiernos, 53 universidades, la Liga de las Naciones, 12 fundaciones y cuatro academias.

El subsecretario Panunzio y el Senador Baccelli dieron la bienvenida a los delegados en nombre de la nación y la ciudad. El Senador Seisloja habló en nombre de la Liga.

El propósito del Congreso es obtener la más estrecha colaboración entre los que desean el establecimiento de la moral entre los hombres sin atender a razones de religión, nacionalidad o raza.

UN EXPRESO INTERNACIONAL BLOQUEADO POR LA INUNDACION EN SUIZA

PARIS, septiembre 27. (SR).—El Rhone se ha salido de su cauce extendiéndose un kilómetro por cada lado, formando una gigantesca avalancha de fango y piedras e inundando todo el valle hasta cerca de St Maurice, en la frontera franco-suiza y destruyendo un puente en el Simplon. El tren expreso internacional que llegaba en esos momentos fué detenido gracias a los esfuerzos de un guardabarrera; pero cuando trató de retroceder ya estaba bloqueado por la inundación, y los pasajeros tuvieron que ser transportados en automóviles a St Maurice.

Durante toda la noche pasada los obreros trabajaron sin cesar para dejar expedita la vía férrea del Simplon, que la avalancha de agua, fango y piedras que arrastró la crecida del río Rhone dejó interrumpida desde ayer por la mañana. El paso del Simplon constituye la principal arteria de la comunicación ferroviaria entre Francia e Italia a través de la región Sur de Suiza.

Una locomotora eléctrica que costó $90.000 y tres coches de viajeros permanecen todavía sepultados bajo toneladas de fango.

UN NUEVO MES DE PODERES DISCRECIONALES AL GOBIERNO BRITANICO

LONDRES, septiembre 28. (UP) Por 196 contra 99 votos la Cámara de los Comunes aprobó esta tarde la ampliación por un mes de la vigencia de la ley de poderes discrecionales al Gobierno. Asímismo acordó la Cámara suspender esta noche sus sesiones hasta el nueve de noviembre, a despecho de la actitud del diputado laborista Vernon Hartshorn, miembro del comité ejecutivo de la Federación de Mineros, el cual usó de la palabra para provocar un nuevo debate sobre la crisis hullera.

Al terminar la Cámara sus tareas, no se vislumbra sendero alguno que conduzca al rápido arreglo de la difícil cuestión.

DOS PERIODICOS QUE SE VENDEN A SUS REDACTORES

NUEVA YORK, septiembre 28.—(UP).—Los periódicos "Sun" y "Telegram", que fueron propiedad del difunto Frank Munsey, van a ser vendidos a sus empleados, según publica el "New York World" en su edición de hoy.

El precio de la transacción es de cinco millones de dólares que se destinarán, según la disposición testamentaria de Munsey, al Museo Metropolitano de la ciudad.

Los compradores futuros son los componen la redacción y administración de ambos y los demás empleados tendrán la oportunidad de comprar acciones en las empresas.

NO PUEDE HABER CENSURA INTERNACIONAL DE PELICULAS

PARIS, Sep. 28. (AP) La censura de las películas cinematográficas es un asunto nacional, que no puede caer bajo el dominio de organismo internacional alguno. A esta conclusión ha llegado el comité especial, designado para estudiar este problema, por el Congreso Internacional de Cinematografía, reunido en esta capital. El comité presentará mañana su dictamen a la sesión plenaria del Congreso.

EL PAPA BENDICE A ROMA DESDE LA CUPULA DE SAN PEDRO

ROMA, septiembre 28. (UP). El Papa Pío XI ha subido por primera vez en un elevador eléctrico hasta la cúpula de la Catedral de San Pedro, desde donde presenció el maravilloso espectáculo que puede contemplarse a la hora de la caída del sol.

Antes de descender en el modernísimo artefacto, bendijo a la Ciudad.

LOS FILIPINOS NO QUIEREN OTRA COSA QUE LA INDEPENDENCIA

MANILA, septiembre 28 (A. P.)—El Consejo Supremo Nacional, creado con el propósito de hacer una intensa campaña en pro de la independencia de Filipinas, aprobó hoy una declaración de principios, en el sentido de que "solo una inmediata y absoluta independencia puede satisfacer al pueblo filipino".

Agrega dicha declaración:

"El pueblo filipino mantiene firme su actitud de que la única solución del problema filipino, concordante con sus aspiraciones y los intereses preminentes de la nación, estriba en el otorgamiento de la inmediata, absoluta y completa independencia. En otras palabras, cualquiera otra medida que no sea esa, no podrá satisfacer al pueblo de Filipinas".

TRES MIL HACES DE TRIGO INCENDIADOS EN LA NORMANDIA

PARIS, sept. 28 (S. R.)—En la tierra natal del ministro Briand ha ocurrido un incendio que destruyó tres mil haces de trigo en Cocherel, Normandía, siendo la opinión de la policía que el hecho fué intencional.

Dada la escasez de este cereal en Francia viene el incendio a complicar el problema de la carestía de la vida, en esta nación, ya que tal cantidad de trigo tendrá forzosamente que restarse a la producción del año entrante.

NO QUIERE PRORROGAR SU MANDATO EL PRESIDENTE DOMINICANO

SANTO DOMINGO, septiembre 28 (U. P.)—El General Horacio Vázquez ha declarado hoy que no permanecerá un día más en la Presidencia de la República después del 16 de agosto de 1928.

Esta declaración se relaciona con el proyecto de ley que circula entre los miembros del Congreso, sometido oficiosamente por el senador Díaz para su consideración. Díaz considera que el período del Presidente Vásquez debe terminar en 1930 por motivos deducidos de la Constitución de 1908.

HA DIMITIDO EL GENERAL CONDYLIS

ATENAS, septiembre 28 (U. P.)—El jefe del Gobierno griego, general Condylis presentó hoy su dimisión, obedeciendo al acuerdo tomado por los líderes políticos, en una reunión celebrada especialmente, de pedirle que renunciara.

El Presidente de la república, general Condouriotis, no había aceptado esta noche la renuncia de Condylis.

TEMBLORES DE TIERRA EN VIENA

VIENA, septiembre 28 (A. P.)—En esta capital se sintieron hoy por la tarde prolongados e intensos temblores de tierra. Las primeras sacudidas ocurrieron a las 4.40, y se extendieron por toda la baja Australia y la Burgenlandia.

Los sismógrafos del Instituto Central Meteorológico de Viena quedaron interrumpidos. No se tiene noticia de ocurrencia de daños de importancia. No se ha determinado aun el centro del fenómeno.

TAMBIEN SE SIENTE SU TEMBLOR EN CALIFORNIA

VENTURA, California, septiembre 28 (U. P.)—Esta ciudad fué sacudida hoy por un temblor de tierra a las 9,50 de la mañana. El temblor ha sido de bastante intensidad, haciendo trepidar muchos edificios, pero estos no recibieron daños. El fenómeno fué de corta duración.

A-9885
Llame a este número y pida que le suscriban a la bella revista francesa:
"PARISINA"
Redactor Jefe
Enrique GOMEZ CARRILLO
Propietario
C. D. Battemberg
La más elegante y chic de todas las publicaciones.
Edición en castellano dedicada expresamente a Cuba y a la gran colonia cubana residente o de temporada en la Capital del mundo.
ACABAMOS DE RECIBIR EL 3er. NUMERO
Apresúrese a pedir los números atrasados.
En esta publicación encontrará artículos literarios de los más eminentes escritores, así como podrá enterarse de los últimos acontecimientos de las modas femeninas.
Bellísimos grabados "horstexte" en acuarela del ilustre artista "portraitista" Leandro Medina.
Suscripción anual: $5.00
Número suelto: $0.50
De venta en las principales librerías de la Habana y almacenes de "EL ENCANTO" y "FIN DE SIGLO".
SE SOLICITAN AGENTES
Agencia para Cuba:
AMARGURA, NUM. 11

SE CASA POR SEGUNDA VEZ LA PRINCESA JOAQUINA DE PRUSIA

LONDRES, septiembre 28 (U. P.)—La Princesa Joaquina de Prusia, de quien se dijo que había causado el suicidio de su primer esposo, el Príncipe Joaquín, hijo más joven del ex kaiser Guillermo, contrajo hoy matrimonio con el Barón Johann Michael von Loen, hijo del ex chambelán de la corte de los Hohenzollern. El Príncipe Joaquín se suicidó por creer que el amor de la princesa por él se había desvanecido.

El matrimonio de la nuera del ex kaiser fué el segundo acontecimiento realizado en el espacio de una semana en la familia ex imperial alemana, habiendo sido el otro suceso la petición de divorcio del Príncipe Eithel Frederick.

EPIDEMIA DE TRACOMA EN LA CARCEL DE LA HABANA

LABOR DE SANIDAD Y GOBERNACION

Serán trasladados hoy para el Campamento de Tiscornia y evitar el contagio de los demás presos ...

Una epidemia de tracoma se ha declarado en la Cárcel de la Habana, entre los asiáticos recluídos en aquel penal, por infringir la Ley de Inmigración. Las autoridades sanitarias de acuerdo con la Secretaría de Gobernación procedió con toda la energía que requiere el caso a adoptar las medidas oportunas para evitar la propagación del mal.

EL ALCAIDE COMUNICA A GOBERNACION

El Alcaide de la Cárcel de la Habana, señor Abelardo Chapelli, comunicó en la mañana de ayer a la Secretaría de Gobernación, que en aquel penal, según las había informado los médicos de dicho establecimiento doctores Plasencia y Alvarez Guanaga, existían 25 asiáticos padeciendo de tracoma.

DAN CUENTA A SANIDAD

El Secretario de Gobernación, informó ayer tarde al Director de Sanidad, doctor López del Valle, de la existencia de este brote epidémico de atacados de tracoma, para que adopte las medidas sanitarias convenientes.

SERAN TRASLADADOS A TRISCORNIA

El doctor López del Valle, se entrevistó inmediatamente con el doctor Hugo Robert, Jefe del Departamento de Inmigración y Cuarentenas, tratando acerca de la reclusión de estos enfermos en la Clínica de Tracomatosos de Tiscornia.

El doctor Roberts, de acuerdo con el doctor López del Valle, acordaron el traslado y recabaron del Secretario de Gobernación las fuerzas necesarias para la custodia de los mismos, mientras dure el curso de su enfermedad.

HOY SERAN TRASLADADOS

En las primeras horas de la mañana de hoy, serán trasladados los asiáticos enfermos, en evitación de que se propague el mal entre los recluídos en la Cárcel de la Habana ya que la tracoma es un mal infeccioso y de fácil contagio.

MOVIMIENTO MARITIMO

NEW YORK, septiembre 28. Llegaron: el Munleon de la Habana; el Orizaba de la Habana.

Salió el Monterrey para la Habana

FILADELFIA, septiembre 28. Llegó el Anticiam, de la Habana.

BALTIMORE, septiembre 28. Llegó el Garrabulla de puertos cubanos.

LAS RELACIONES RUSO-NORTEAMERICANAS

Washington, septiembre 28. (UP). Han sido desmentidos de modo oficial los persistentes rumores acerca de la reanudación de relaciones diplomáticas entre el Gobierno de este país y el Soviet.

La Casa Blanca hizo contestar a las preguntas que sobre este particular se le hicieron que no había ocurrido 'nada nuevo en las relaciones de ambos países'.

El hecho de una visita por parte de disintos elementos a Rusia, y el rumor de que el Soviet estaba dispuesto a reconocer la deuda de Kerensky dieron lugar a la afirmación precedente, que ha sido desvanecida ya.

LAS RESERVAS NORTEAMERICANAS AL TRIBUNAL DE LA HAYA

GINEBRA, Septiembre 28. (A. P.)—Anunció hoy el Secretario de la Liga de las Naciones que treinta y cinco estados habían firmado la réplica que se trasmitirá al Gobierno de Washington sobre la aceptación de las reservas de Norte América para adherirse al Tribunal Mundial de La Haya.

TU TE BAÑAS CON BOMBA "PRAT"

CAZADORES
Cartucho inmejorable con pólvora sin humo a $3.90 el calibre 16.
Garantizado para escopeta automática.
Recomendamos los cartuchos "Winchester", "Repeater Rojo" y "Ranger".
V. GURUCETA Y Ca.
MERCADERES 23. A-7681

M.E.C.D. 2016

DIARIO DE LA MARINA

FUNDADO EN 1832

DIRIGIDO HASTA 1919 POR DON NICOLAS RIVERO Y MUÑIZ.
DIRECTOR: JOSE IGNACIO RIVERO Y ALONSO.

Editado por la Compañía DIARIO DE LA MARINA (S. A.) cuyo programa consiste "en la defensa de los intereses generales y permanentes de la Nación cubana, de los especiales de la colonia española establecida en la misma y de la unión y armonía entre los diversos elementos que conviven en el país."—Art. 1o. de los Estatutos.

Presidente: Conde del Rivero. Secretario: Manuel Abril y Ochoa. Tesorero: Joaquín Pina

ADMINISTRADOR: JOSE SOBRINO Y GONZALEZ

OFICINAS:
Habana.............. DIARIO DE LA MARINA.
Nueva York.......... Broadway at 71st. St.
Madrid.............. Arrieta núm. 9.
París............... 61 Boulevard Haussmann.

PRECIOS DE SUSCRIPCION

HABANA		PROVINCIAS		EXTRANJERO	
1 mes.	$ 1.60	1 mes.	$ 1.70	3 meses.	$ 6.00
3 id.	4.30	3 id.	5.00	6 id.	11.00
6 id.	9.00	6 id.	9.50	1 año.	21.00
1 año.	18.00	1 año.	19.00		

TELEFONOS:

Quejas de Suscriptores	M-8404	Deportes	M-4339
Anuncios Económicos	A-3856	Secretaría de la Empresa	M-7714
Anuncios Administración	A-5334	Secretaría de la Dirección	M-0735
Redacción	A-0301	Fotógrafo	M-6844
Repórters	M-6144	Imprenta	M-9665

PASEO DE MARTI 103   APARTADO 1010   CABLE: DIARIO, HABANA
MIEMBRO DECANO EN CUBA DE "THE ASSOCIATED PRESS"

EDITORIALES

POR LA CORDIALIDAD POLITICA

Más de una vez, en el curso del período electoral presente, el DIARIO DE LA MARINA, que no es periódico político, se ha considerado en el deber de referirse a cuestiones de esa índole, inspirado en el noble deseo de contribuir a la mejora de nuestras costumbres y prácticas cívicas. Los pueblos de organización democrática, mas de una vez lo hemos escrito, no pueden ni deben prescindir de la política; por lo tanto es urgente elevarla, adecentarla y, si es posible, ennoblecerla. Esa es una buena política que podemos sin vacilación practicar todos, bien sea que pertenezcamos a este o a aquel partido, o que, como el DIARIO DE LA MARINA, no pertenezcamos a ninguno.

Recientemente, comentando el Decreto presidencial ordenando el cese de todos los Supervisors militares, aplaudíamos la política de respeto, de tolerancia, de concordia, que venía realizando el general Machado desde la presidencia de la República, respecto de todos los Partidos, y excitábamos a éstos a secundarla, como un medio eficaz de hacer duradera la obra de reconstrucción nacional en todos los órdenes, en la cual nos hallamos empeñados. Hoy, consecuentes con nuestras ideas, vamos a referirnos a un extremo de verdadera importancia sobre el que deseamos llamar la atención a cuantos elementos políticos de buena voluntad, sea cual fuere el Partido a que pertenezcan, se sientan dispuestos a colaborar en la hermosa labor de apaciguamiento político a que se consagra el Honorable Señor Presidente de la República.

En la provincia de Pinar del Río, y este es el caso en cuestión, con motivo de la designación de ciertos candidatos a cargos electivos, se ha querido revivir el viejo, agotado y antipático tema de "veteranos" y "guerrilleros". Trátase, desde luego, de una cuestión no sólo pasada de moda, sino que nunca debió suscitarse ni plantearse en Cuba después de proclamada la Independencia, y mucho menos por quienes deseasen ser considerados como patriotas sinceros y sin mácula, fieles a los ideales y los principios de la Revolución.

La previsión política de Martí, comprendiendo que toda división interior de nuestra población constituiría un mal funesto para la afirmación y consolidación de la nacionalidad, proclamó como principio esencial del credo revolucionario la unión estrecha de todos los cubanos, la república cordial, con todos y para el bien de todos. Van, pues, contra las enseñanzas del mártir de Dos Ríos, y contra su concepción genial de lo que debía ser la patria cubana, quienes a los veintinueve años de terminada la guerra, cuando ya no quedan por fortuna ni rescoldos del calor de la lucha y Cuba y España han reanudado y multiplicado vínculos numerosísimos de afecto, pretenden fomentar odios entre los mismos cubanos, reavivando el recuerdo de luchas que, por fortuna, ya pasaron a la historia y solo deben evocarse para derivar de ellas enseñanzas útiles para los hombres de Estado, y lecciones de abnegación y de heroísmo para las generaciones nuevas, educadas en el amor a sus mayores.

Y si se piensa que la doctrina de Martí, fruto nobilísimo de su alma de poeta y de apóstol, no se ajusta a las demás realidades de la vida recuérdese que el Generalísimo Máximo Gómez, la voluntad de acero que rigió durante toda la guerra el Ejército Libertador, no sólo reiteró las imperiosas demandas de cordialidad del fundador del Partido Revolucionario Cubano, sino que en una proclama o manifiesto célebre, llegó hasta a recomendar a los veteranos que no hablasen de sus hazañas, para no deprimir a los que debiendo tomar parte en la lucha se abstuvieron de hacerlo.

Ahora bien, si estas fueron las prédicas de Martí en el momento en que se disponía a encender la guerra y de Máximo Gómez inmediatamente después de terminarse, ¿no resulta antipatriótico y ridículo que ahora, como recurso político de mala ley, se vuelva a hablar de guerrilleros y de traidores?

El general Machado ha declarado repetidas veces que su obra de gobierno se inspira en los ideales constructivos y generosos de la Revolución libertadora, sin excluir, antes por el contrario, colocándolo en primer término, el de la cordialidad política y la unión estrecha de la población de Cuba, en todo cuanto pueda contribuir a engrandecer a ésta y a afirmar sus instituciones soberanas. Van también, por lo tanto, contra los propósitos y los principios fundamentales de la política del Presidente, aquellos que, en el deseo frenético de deprimir y vencer al adversario, apelan al procedimiento reprobable de renovar las cenizas de un pasado merecedor ,por todos conceptos, de más cabal respeto.

Hagamos, para bien de la Nación, una política de más altura, empleando en la lucha armas de buena ley, no aquellas reprobables y envenenadas, que hablan muy poco en favor y mucho en daño de quienes antipatrióticamente intentan esgrimirlas. Sobre todo si estamos de acuerdo con la política noble del Honorable Sr. Presidente en este punto, no intentemos ir contra ella ni crearle conflictos y dificultades.

HACE 93 AÑOS

HOJEANDO NUESTRA COLECCION NUMERO POR NUMERO

DEL NUMERO 272. JUEVES 13 DE JUNIO DE 1833

ILESA LA BUENA OPINION Y FAMA DEL DR. BUSTILLOS

"Dr. Don Manuel Bustillos, en las diligencias formadas por el doctor Bernal, a nombre del tribunal del Protomedicato, suponiendo faltas que no cometió, y aparecen ameritadas con falsas deposiciones. respetuosamente a V. E. dice: que a los fines que puedan convenirle y en obsequio de su buena reputación, si bien conocida de este público, atacada por una prevención indecorosa, le interesa que el presente escribano certifique a continuación en los términos en que se halla concebida la consulta de treinta y uno de mayo con que V. E. se sirvió conformarse en la misma fecha, pasándola con esta instancia original a las oficinas del NOTICIOSO Y LUCERO para su publicación en tres consecutivos cuya medida parece consecuente después de la violencia y falta de facultades con que se procedió a su arresto: por tanto a V. E. suplica accedera una solicitud admitida en los tribunales, prudente en su naturaleza, y justísima por las circunstancias. — Habana y junio 4 de 1833. — Dr. Manuel Bustillos. — Habana y Junio 4 de 1833. —Autos. —Dos rúbricas. —José de Salinas. —En la Habana en dicho día le hice saber al Dr. Manuel Bustillos, doy fe.—Haza. —Habana y Junio 7 de 1833.— Vistos: entréguese al Dr. Don Manuel Bustillos la certificación que solicita de lo que constare y fuere de dar. —Ricafort. — Verdaguer.— José de Salinas. —En la Habana y en el mismo día mes y año le hice saber al Dr. Don Manuel Bustillos, doy fe.— Meza. — Como mejor pueda y debo certifico: que a consecuencia del espediente seguido contrael Dr. Dan Manuel Bustillos por falta de respeto a la autoridad, consta a fojas sesenta y cinco el dictamen y decreto que a la letra se inserta: Escelentísimo Sr. En mi dictamen de diez y siete de abril prócsimo pasado con el que se sirvió V. E conformarse por decreto de diez y ocho del mismo, dije: que a este negocio sencillo y de poca gravedad se les estaba dando demasiada entidad cuando la falta que parecía había cometido el doctor Don Manuel Bustillos, quedaba compugnada con la prisión que había sufrido. y que en tal concepto sería oportuno que V. E. oficiase al tribunal del Reel Protomedicato al efecto de que quedase cortado en el estado que entonces tenía. Esto dije a V. E. en aquella fecha y lo mismo pienso hoy, mucho más cuando si de lo actuado aparece que hubo escesos de parte del doctor Bustillos, faltando con espersiones y ademanes violentos al Sr. Proto-médico Regente; por otra se ve que este procedió con ilegalidad, ya que lo hizo sólo echándose de menos la concurrencia de la autoridad Real ordinaria y la del señor segundo Protomédico ,ya por el asunto de que se trataba, bastando que se considerara ofendido para que desconfiara de su imparcialidad juzgando de su propia causa; pero de todo esto debe prescindirse hoy sobreseyendo en la causa con declartaoria de no obstar a la buena opinión y fama del Dr. Don Manuel Bustillos la prisión que ha sufrido, debiéndose además revocar en mi opinión la orden que V. E. dió al señor comandante del Castillo de la Cabaña para que admitiera presos por disposición del Sr. Proto-médico Regente, porque creo que no tiene facultades dicho Sr. para esto, si es que aquella no se entiende revocada por haber cesado el motivo con que se espidió. Sin embargo V. E....."

Nos falta paciencia para terminar la copia del documento con todas sus firmas, sellos, fechas, rúbricas y formulismos, para venir a declarar, en definitiva, que el señor doctor Bustillos había salido ileso del incidente en su buena opinión y fama y que el Sr. Proto-médico Regente, no había sido más que un entrometido al mandarlo preso a la Cabaña.

Pero ya con lo copiado quedará satisfecho nuevamente el Dr. Bustillos, si es que aún vive, que no tendría nada de particulr, pues el otro día estuvo en estas oficinas el popular Mario Vitoria y examinando el primer tomo de nuestra colección, año 1832) se encontró con un documento firmado por un Gobernador del Estado de Veracruz... a quien él conoció personalmente hace pocos años en el referido puerto mexicano. Un poquito averiado de salud, desde luego, pero recién casado por cuarta vez, ceremonia que efectuó por poder, aunque se divorció al poco tiempo por lo contrario.

El caso es que desde que nos hizo ese cuento Mario Vitoria, el redactor de esta sección, se ha vuelto mas comedido en sus críticas contra este gobernante arbitrario y aquel poeta chirle, no sea que aun estén en estado de contraer nupcias como ese Don Sebastián Camacho, Gobernador del Estado Veracruzano a quien se refiere la versión del citado amigo.

Sabido es que nada le quita a uno la acción tanto como la sorpresa.

EL KILO Y EL PESO - - - - - Por ABELA

--Mira si este bodeguero e "lipidioso" que ayer estaba diciendo que se iba de Cuba polque había perdío 12 kilos.

OTRA ALEMANIA

(Por Antonio ESCOBAR)   (Especial para el DIARIO DE LA MARINA)

España favoreció la admisión de Alemania en la Liga de las Naciones; y, ahora, por una de esas sorpresas de la política mientras España se sale de la Liga, Alemania entra en ella.

Hubiera debido entrar antes, si los vencedores de la gran guerra, hubiesen procedido con nobleza y con alto sentido político; esto es, haber comenzado por la firma del tratado de paz; y luego, con la cooperación de Alemania, haber creado la Liga. Pero lo que se quería, y lo que vino, era que ésta fuese la continuación de la alianza, estuviese controlada por los vencedores y sirviese los fines del imperialismo. Esto se debe a la torpeza de Wilson empeñado en que le diesen, sin pérdida de tiempo, su Liga, como apéndice del tratado de paz.

Ahora Francia y la Gran Bretaña son las potencias que allí preponderan. ¿Qué papel hará Alemania Al principio, uno pasivo, probablemente, porque está en un período de debilidad. Necesitará tiempo para reponerse y para atraerse simpatías y crearse amistades y prestar servicios; pero llegará un día en que pedirá—y no se le podrá negar—que se abrogue el artículo del tratado de paz por el cual se le obliga a reconocerse responsable única de la guerra y los que limitan sus armamentos militares y navales.

Hay entre los alemanes partidarios influyentes de la devolución, si no de todas, de algunas de las colonias; y en la Gran Bretaña una parte de la opinión apoya esa medida, recomendada hace poco, en un artículo de periódico, por Mr. Snowden, que fué Ministro de Hacienda en el gabinete laborista. Pero habría, sin duda, fuerte oposición en los Dominios británicos, a los cuales ha conferido la Liga de las Naciones "Mandatos" sobre algunos de los territorios quitados a Alemania.

Si ésta lo pensase bien, vería que no le conviene tener colonias y que el carecer de ellas le daría libertad de acción en su política internacional y le evitaría un odio como el que inspiran otras potencias, entre grandes y pequeñas, a los pueblos débiles que oprimen y explotan en Africa y en Asia. La historia del coloniaje germánico, con ser corta, fué vergonzosa. Un oficial del ejército, Puttkamer, adquirió celebridad, por las crueldades que cometió con los negros, algunos de los cuales mató lanzándoles cartuchos de dinamita.

Y a los heroicos y desgraciados "herreros", otros negros, que se sublevaron porque se intentó someterlos al trabajo forzosa, se les echó hacia el desierto, donde morían por falta de agua, después de haber resistido por dos años, a los soldados del mejor ejército del mundo.

Ninguna nación necesita colonias, ni siquiera para proveerse de víveres y de primeras materias, como ahora necesariamente se dice para justificar conquistas, atropellos y explotaciones. Austria, Hungría Suiza, Chekoslovakia, Polonia, Rusia, Rumania, Servia, Bulgaria, Grecia, Turquía, Dinamarca, Noruega, Suecia, que no poseen colonias, ni son, por su situación geográfica, tropicales, se proveen de cacao, de café, de maderas y de otros artículos de los trópicos. Si el mar se tragase las colonias africanas y asiáticas de las naciones europeas, los mercados del mundo serían abastecidos por los pueblos libres de América.

Si Alemania, en lugar de solicitar que le restituyan Togo, Camarones y sus dos Africas, la del O. y la del E., tierras donde sus funcionarios prodigaban los boca-abajos a los negros y sus capitalistas los obligaban a trabajar por 10 centavos diarios, se limita a ser exclusivamente europea y se declara, dentro de la Liga, la defensora de las minorías, de la independencia de los pueblos pequeños y del derecho de libre determinación", reconocido a todos, sin distinciones de color, será más útil a la humanidad, y hasta hará más negocio, que sumándose con las otras grandes potencias, todas las cuales hacen política de megalomanía, de opresión y de rapiña.

En la Liga hace falta una gran potencia de la izquierda. Francia, la Gran Bretaña e Italia están en la derecha internacional; creen que unos pueblos tienen el derecho de gobernar a otros y el de fusilarnos, en nombre de la civilización, como hace un siglo, la Santa Alianza, formada por Austria, Prusia y Rusia, creía que los monarcas, por ser de derecho divino, tenían el de gobernar a su antojo a los pueblos.

Enfrente de esta pretensión de la triple Alianza se alzó una gran potencia: la Gran Bretaña; ahora, enfrente de la pretensión de las tres grandes potencias europeas de rapiña, no hay más que las víctimas; los pueblos débiles atropellados por ellas. Necesitan un valedor poderoso en la Liga de las Naciones; y ese valedor debería ser la República Germánica, grande por su población, por su ciencia, su energía, su laboriosidad y sus virtudes militares y que en plazo, más o menos largo volverá a ser la nación más rica del Continente europeo.

Con ésto, se haría querer en todas las partes del mundo; tendría una vasta influencia moral y política, que le ayudaría en su desarrollo económico; sus mercancías serían preferidas a las de sus competidores y sus inmigrantes acogidos como hermanos. Y haría un negocio más lucrativo y, sobre todo, más honrado que el de explotar a negros y amarillos.

NUEVA YORK, 15 de Septiembre de 1926.

LA LIGA QUE NO PEGA

España se ha retirado de la Liga de las Naciones. Ha hecho bien. Los que fomentan un "affaire", lo mantienen, lo inflan, lo agitan, lo enarbolan, como si fuera un pendón de esperanzas, no se pueden quedar, por ninguna causa, porque dejan de ser poderosas las que se aleguen, en el dintel de la puerta, como un limosnero que mendiga un plato de comida. España ha tenido un gesto que la enaltece, sin que pueda tildársela de altiva o que ha reverdecido, en la imaginación del Universo, las páginas lapidarias e inmortales del Quijote de la Mancha. Cuando se concluyó, en Versalles, el Tratado de Paz entre las panteras de Europa, rendidas y aniquiladas, como corolario del mismo, se establecía la creencia o fundación de la Liga de las Naciones. ¿Qué sucedió entonces? Que los Estados Unidos de América, representados por Mr. Wilson, como signatario del Tratado, no aceptaron éste ni la Liga. Algunas naciones vieron claro que esa sociedad no podía tener vida, pero los aliados contra los Poderes Centrales, laboraron, diplomáticamente, con éxito, en las cancillerías, y obtuvieron algunos asociados, entre ellos España a fin de que fuera parte integrante y principal de la Liga. En aquellos momentos y los posteriores parecía una locura, una heregía, pensar que Alemania entrara a formar parte de ese pretenso grupo de "naciones pacíficas". En aquellos momentos y los posteriores, había que tratar a los teutones como acreedores insolventes, embargados y considerarlos como tributarios, por más pacíficos que se presentaran. España continuó colaborando en la Liga mientras se elaboraba entre bastidores el tratado de Locarno que es la madre del cordero, en estos últimos tiempos, porque ya Alemania, aunque no ha pagado todo lo que debe por indemnización de guerra, se ha reconstruído económicamente; sus industrias marchan a pasos agigantados; su comercio renace de la ruina; su marina mercante se aumenta de una manera considerable y cada alemán, por la instrucción militar que empieza a recibir al comenzar a aprender las primeras letras, es un soldado de la patria, de la patria y de la revancha, que es el **uber alles** de ese pueblo.

Para ganarse a Alemania, aunque se disgusten las otras naciones, se le ha dado el puesto permanente, en el Consejo, que correspondía, tradicional e históricamente, a España. Esta Liga de las Naciones, padece de la misma enfermedad que los organismos políticos de algunos países, que con esto no hacen otra cosa, como resumen, que acumular catástrofes y desastres. Se elige una Asamblea, la Asamblea designa sus directores, con el nombre de Directiva, Comité Ejecutivo o Consejo, pues los delegados que forman el Consejo, el Comité Ejecutico o la Directiva, sustrayéndole a la Asamblea sus excepcionales y privilegiadas atribuciones, se erigen en Soberanos, en Dictadores, ya que estamos en la época que esa palabra es más sonora que Democracia. Por supuesto, hasta la fecha, el Consejo de la Liga de las Naciones, no se ha compuesto, en mayoría, ni a medias, de los delegados de los países que sufren la limitación geográfica de sus territorios, la infinitesimal representación armada y el menor número de habitantes. El Consejo, hasta ahora, no ha sido más que un bloque de mayoría de los poderosos de la tierra. Por eso Mussolini, a pesar de que no es Italia un país de inferiores, como llaman a los países pequeños, cuando surgió el año anterior, el incidente con Grecia que le asesinaron un General y varios oficiales, arregló pacíficamente el problema, desoyendo a la Liga, no existente para él en el secreto de las evoluciones y combinaciones de la misma, a cañonazos, invadiendo el país ofensor y sin esperar conciliábulos y paliativos. Por eso, ahora, después del incidente de España, que no es, por cierto, la única nación en retirada, los delegados de las Repúblicas de Santo Domingo y San Salvador, el maharajah de Kapourthala, Príncipe de la India, el Príncipe persa Arfa, han reclamado que la Liga no se ocupe, exclusivamente de asuntos europeos, sino de todos los continentes. Después que todos criticaron el funcionamiento europeizante del Consejo, anulada la Asamblea, el Príncipe persa echó el resto, declarando que el Consejo era un Estado dentro de la Asamblea que era otro Estado, el único que debía existir, cuando sólo había uno, éste que era Soberano y el otro su Delegado. Los representantes americanos añadieron que el Consejo de la Sociedad de Naciones se atribuía una importancia de que carece, porque son prerrogativas de la Soberanía de la Asamblea, las que quiere sustraerle y las que le viene usurpando, y que para evitar ese sistema irritante, defender el bien común, el interés superior de la colectividad, y no los **tiquis-miquis** de fronteras, deudas y viejas rencillas que no se saldan, se suprima el "mandato permanente" y "los puestos fijos y amovibles" en el Consejo. En los pasillos, un sudamericano que sólo va a pasear a Geneve, mientras su gobierno, de tonto, lo envía a la Liga, le decía a un español que le escuchaba:

—Esto es una sociedad de enemigos que se han ligado para jugar al arbitraje, al desarme y a la pacificación, haciendo cada cual lo que le conviene, armándose hasta los dientes y buscándole las cosquillas al vecino, teniéndonos, a nosotros, los que representamos las republiquitas, de **chichinabos** como un coro de babiecas.

—Por eso España, le replicó el oyente, ha tomado las de Villadiego. Esta liga... (le dijo al oído) no pega... ni con cola. Cuando Stressemann hablaba el otro día, en la sesión primera que celebraron, Von Schubert, secretario de Negocios extranjeros, guiñaba un ojo. Vaya usted a saber si es una maña crónica por haber jugado mucho al "tute" o un modo de decir: ahora verán cómo pega!...

—¿Quién, la Liga?

—No, Alemania.

Vicente Pardo Suárez.
Lausanne, Septiembre 11 de 1926.

LA GRAVEDAD DE LA GUERRA CIVIL DE CHINA PUEDE ARRASTRAR A LAS NACIONES DE EUROPA A RESTABLECER EL ORDEN ALLI

INGLATERRA HA TENIDO QUE BOMBARDEAR A LAS TROPAS DE CANTON

(Por Tiburcio CASTAÑEDA)

La política de abstención militar en China de los Estados Unidos de Norte América, es el solo obstáculo para la intervención armada de Inglaterra y Francia; y todavía no se puede vaticinar si los propios Estados Unidos tendrán que mediar por la fuerza, porque hay veintidós ciudadanos americanos en Wuchang, ciudad importante del río Yangtze, que ha sido arrebatada al General Wu Pei Fu, por las tropas rojas de Cantón y se esperaba que, por mutuo consentimiento de los beligerantes se abriesen las puertas de Wuchang para que pudiesen salir el 23 del corriente las mujeres y los niños de los ciudadanos extranjeros.

Y es tal el deseo de abstención de las gentes de los Estados Unidos en los asuntos de China, que el Comité Americano de Justicia para China, telegrafió al Secretario de Estado Mr. Kellog el 22 del actual, preguntándole "cuál era la cláusula de qué Tratado de los Estados Unidos con China, por la cual aquéllos sostienen su derecho de navegar militarmente por las aguas interiores de China con sus buques de guerra y qué Ley del Congreso autorizó esa acción que pudiera traer un estado de guerra con los bandos que luchan en China y con otros países extranjeros que pudieran tener conflictos con China."

El Secretario Kellog contestó que algunos marinos americanos habían sido heridos por las tropas rojas chinas, Cantoneras, declaradas en abierta insurrección contra el Gobierno de Pekín.

El hecho es que desde el destronamiento de la Monarquía Manchú y la proclamación de la República china, no se ha visto allí tan gigantesco conflicto, ni complicada guerra civil como la actual.

Habría que remontarse a la insurrección de Taiping de 60 años atrás, que devastó ese mismo valle del Yangtsé Gian para igualarla.

Los franceses e ingleses establecidos en China y que tienen cuantiosos intereses en Shanghai y Hong Kong, respectivamente, apuran a sus Gobiernos respectivos para que intervengan, pero se encuentran con la impasible política de abstención de los Estados Unidos, a virtud de los Tratados que se firmaron, como consecuencia de la Conferencia de Washington de 1920-21. Por su parte, Japón mira lo que hacen las Naciones firmantes de la Conferencia y esos Tratados.

LUGAR DE LA LUCHA MAS INTENSA

Desde Crunking, sobre el río Yangtse, hasta el mar, hay 2.000 millas y en las poblaciones importantes situadas en las riberas de ese río es donde por ahora la guerra civil es más intensa, porque la mantienen las tropas rojas comunistas de Cantón, dirigidas por el General Chang-Kai-Shek, quien hace dos años era completamente desconocido y que se ha fortificado con un ejército de 100.000 hombres en Hankow. El éxito que ha tenido le ha ganado muchos partidarios que pertenecían al ejército de Wu Pei Fu que tuvo que defender solo, a Pekín y las Provincias Centrales de China, cuando su asociado Chang Tso Ling d espués de haber vencido juntos al General Cristiano y haber arrojado a éste con 100.000 soldados hasta Mongolia, se volvió a Manchuria y a su capital Mukden.

Si el General comunista Cantonés Chang Kai Shek, llegase a tomar la ciudad de Wuchang, constantemente bombardeada por él, se dirigirían sus tropas a lo largo del río Yangtse hasta Shanghai, con objeto de colocar todas las provincias del sur de China bajo el mando de Cantón y restablecer la capital de la República de China en Nanking.

El General Sun Chuan-Fang, jefe de las cinco provincias meridionales de China, ha enviado 30.000 soldados remontando el Yangtse hasta Kin Kiang, que está a 100 millas al Este de Hankow.

Las tropas del Norte, al mando del General Wu Pei-Fu se han retirado a la ciudad de Cheng Chow en el río Amarillo y no muy lejos de Pekín.

Chang Tso Lin, al ver los éxitos de los rojos de Cantón, debidos, a no dudarlo, al dinero repartido por Karakhan, Embajador de Rusia en China, ha visto que pudieran triunfar los cantoneses sobre Wu Pei Fu, y le ha mandado a decir que inmediatamente le mandará refuerzos de Manchuria con su hijo, que también es militar.

INTERVENCION EXTRANJERA EN CHINA

Ahora o nunca, dicen en los Estados Unidos los partidarios de la intervención, sobre todo cuando los ingleses se han visto compelidos a bombardear furiosamente a los buques chinos en el río Yangtse para poner en libertad a los marinos ingleses, numerosos en ese río, porque son los ingleses los que monopolizan el comercio en ese caudaloso río y sus grandes ciudades levantadas en sus orillas.

Pero como el Ministro de los Estados Unidos en Pekín, Mr. John A. Mac Murray, aunque disminuyendo la importancia del éxito de la propaganda Soviet en China, dijese al mismo tiempo "que el mayor peligro para China sería la introducción allí de las doctrinas de Lenine—; pero añadiendo que China estaba tratando de darse a sí misma un Gobierno propio y que había que dejar como se desarrollaba esa experiencia.

IMPORTANCIA DEL MOVIMIENTO CANTONES

Puede decirse que Cantón ha invadido con su influencia la mitad de la extensión de China, con el lema "China para los Chinos y con el Programa de Sun-Yat-Sen"; y ahora trata de atraerse a Inglaterra diciéndole que pondría término al boycott de las mercancías inglesas en Hong Kong.

Todavía Inglaterra no ha definido bien a las claras su política en China, pero por lo pronto ha destacado nueve destroyers de su flota del Mediterráneo, ordenándolos que fuesen a Hong Kong, sin volver a Malta para avitualIarse y municionarse.

Y parece que el actual es el momento decisivo en que se adherirán a esa política definitiva en China las naciones de Europa, y porque, o se abandonan los 300 millones de Chinos al bolsheviquismo, y sus propagandas por el mundo donde quiera que hay chinos en abundancia y en todas partes los hay, o se desarraiga de cuajo el Soviet, constituyendo un Gobierno unionista en Pekín.

A TRAVES DE LA VIDA

POR HECTOR DE SAAVEDRA

MARSEILLE.

Se sale de Barcelona a las diez de la mañana y a la una se está en Port-Bou. Allí se le dice adiós a España, se despide uno, también, de las pesetas y se vuelve a contar en francos en cuanto pasa el túnel y se entra en Cerbere. A las ocho y media de la noche se llega a Tarascón y allí emplea la gente media hora en cambiar de tren para ir a Marseille o Marsella, como traducimos nosotros.

En Tarascón pregunté si era en aquel lugar donde había nacido Tartarín y el jefe de la Estación me dijo que sí, pero que no podía verlo ahora porque estaba descansando de las proezas que había hecho en el día. Me habló seriamente como si, en verdad, el célebre personaje de la novela existiera, y no sé si la ficción había encarnado en la mente de aquel paisano de Tartarín, o si, como hombre de buen humor, se estaba burlando de mí por creer que yo, lector inocente, había tomado en serio al héroe de Tarascón y de Alfonso Daudet.

¿Por qué no habría de hablarme con entera buena fe aquel hombre que había sentido la influencia de la historia? ¿No han levantado los ingleses una estatua a Hamlet? ¿No han tomado en nuestra conciencia la consistencia de carne y de hueso los dos prototipos humanos de Sancho Panza y de Don Quijote de la Mancha? ¿No es una realidad Otelo y todos los personajes fantásticos de las historias griegas y hebraica? Aquí mismo, en Marsella, hay lugares que se dan por frecuentados por Edmundo Dantes, convertido en conde de Montecristo por la estupenda imaginación de Dumas, el genio más prodigioso de su siglo, porque llegó a dar como un hecho que un marsellés que había aprendido en un calabozo, con un maestro italiano, el inglés y el español, amén del griego y el árabe, los hablaba con tal perfección, que se le tomaba por hijo de la nación cuya lengua usaba. Hay que saber lo que es el acento "del Midi" que, como el acento catalán, no se pierde ni en la tumba.

Pues bien, Edmundo Dantés, para toda Marsella ha sido un marino hijo de esta ciudad, como Napoleón lo fué de Córcega y Federico Mistral de la Provenza. Los turistas de todas nacionalidades van en excursión a la islita donde está el Castillo de If y oyen, los unos sonriendo y los otros muy seriamente y con la mejor buena fe, la relación que hace el guía al mostrar los calabozos del abate Faria y Edmundo Dantés y referir la dolorosa e impresionante historia que sigue perpetuándose.

La imaginación es la única verdad material, si se puede emplear el contrasentido de este aforismo; porque hay en el etéreo una certidumbre íntimamente relacionada con los hechos que se realizan. No puedo menos que referir lo que acaba de ocurrirme, que me ha impresionado por más que sé que casos parecidos de telepatía se han reproducido en diferentes personas.

Yo era amigo, muy amigo, con Angel Cowley, Carlos Fonts Sterling y quizás otros más, de Manuel Ecay y Rojas, oriundo de Manzanillo e hijo de una familia que fué amiga de la méa.

"Manolo" y yo sostuvimos siempre muy estrecha amistad y no obstante el que hubiera pasado ya más de la mitad de mi vida en el extranjero, conservamos esta intimidad, aunque nunca nos escribimos ni correspondimos en la forma usual.

Ahora bien; en Barcelona, el otro día compré una tarjeta postal, lo que hago muy rara vez porque no me gusta esa forma indiscreta y económica de corresponder, y la dirigí con una frase cariñosa a Manuel Ecay, al Unión Club. Su hijo ha debido recogerla.

En este tren que me ha dejado anoche en Marsella, venía un amigo mío de la Habana, con su señora, su hija, y un perro muy lindo. Anoto esta circunstancia, porque el animal fué causa de que me detuviera en el compartimiento en que ellos viajaban con rumbo a Lyon. Hablamos de muchas cosas y como es natural, de la patria que todos queremos. Me dió varias noticias y con ella la de haber muerto de repente Manuel Ecay.

¿Es o no un hecho singular y misterioso el que hubiera yo escrito, cuando no lo había hecho nunca, ni había razón que lo justificara, un recuerdo para el amigo que acababa de morir.

No he encontrado nunca quien pudiera explicarme plausiblemente, estos presentimientos o "corazonadas", que tienen algunos. Mi educación, un tanto compleja por tan diversas cosas que he aprendido, no me ha dejado tiempo para entregarme a una de esas buenas y salvadoras creencias que ponen en otro la culpa de lo que sucede, o que nos quitan la responsabilidad o hacen que nuestro espíritu, ciego de confianza, se adormezca en la segura suerte que nos deparará el destino.

Marsella, 6 de Sepbre. de 1926.

Crónicas Eventuales

(Por Vienveni do RUMBAUT

TINTA FRESCA Y COMENTARIOS DE PRENSA

El DIARIO DE LA MARINA tiene una admirable página editorial. Es a modo de un pequeño almacén de ideas donde diariamente encontramos savia nueva, simiente generosa, cosecha ubérrimá, fruto maduro y ópimo que se ofrece al público que jamás sacia su glotonería de tinta fresca y que a todo trance quiere encontrar noticias llenas, no ya de un interés lógico, sino de una verdadera sensación, más agradable mientras mayores truculencias envuelva asomando relieves de caracteres tales, que pongan en nuestro espíritu cierta crispación hasta hacernos llegar al sobresalto.

Quizás si ni los mismos hombres del DIARIO sepan bien el interés de esta página interesantísima. Es tan varia y sobria, tan llena de firmas valiosas y tópicos sugestivos, que no recordamos en lo que llevamos de lectores conscientes—y ello ya marca en el calendario de nuestra existencia más de un cuarto de siglo— que en Cuba otro periódico haya realizado una labor más copiosa, ni de mayor selección. Hoy hemos ojeado esa página en donde se destacan un artículo del inmenso Andrenio y una crónica llena de colorido de Miguel de Zárraga. Tal entusiasmo ha despertado en nosotros la lectura de esa porción del DIARIO que nos hemos animado a sacudir el polvo de la pereza para dejar en las blancas cuartillas la agradable impresión de esa lectura edificante, caída en nuestro espíritu como rocío bendito. Es que nos hemos sentido indentificados con esa reacción científico-literaria que inicia el gran periódico de Rivero y hemos querido dar nuestras palmadas a quienes son gentiles paladines de la gallarda y pristina exposición de ideas. Hemos querido no ser indiferentes ante ese colosal esfuerzo, ante esa fructífera labor periodística, de la cual tan necesitados estamos, habida cuenta de que por causas diferentes, nuestra literatura diarista hace ya bastante rato que se encuentra en completa decadencia.

Por eso, satisfacemos en primer lugar ese deseo nuestro, íntimo y sentida de aplaudir una obra buena. Aplaudir en la hora presente es algo extraño. De crítica son los tiempos, de combate y comentario agrio. La lucha por la vida nos impele a ser egoistas, a no mirar a los demás mortales como amigos o hermanos, sino adversarios que se lanzan a la arena de la vida a arrebatarnos nuestro pan cotidiano o a robarnos iniciativas que hemos desplegado después de intensas, de hondas, de muy reflexivas luchas intelectuales. Recíbanse pues nuestros aplausos con mayores honores, porque son aplausos dictados por la sinceridad y porque, al prodigarlos, no nos guía propósito mercantilista alguno. Es que las cuerdas sensibles que todos llevamos escondidas han tenido su "rozadura" y no era posible que quedara dentro lo que el deseo nos obligaba a que lanzáramos a la superficie...

AMERICA, LA ALEGRE TIERRA NUESTRA

En esa página amirable, viene un escrito de C. D. Battemberg que lleva por título LA TIERRA, SOLAMENTE. Es un artículo sencillo y ameno que habla de la gran tristeza de las tierras europeas de donde según el articulista, ha huído la alegría que "ha venido a alojarse totalmente a las fecundas tierras de América". Nos mueve a un irónico comentario esa apreciación de Battemberg. Nosotros preguntamos: ¿Es cierto que hay alegría en América...? Nada resiste al análisis.

Nuestros ojos ideales se elevan a la serenidad de los Estados Canadienses y allí, aparte de la vida tranquila y de la frialdad perenne de su temperatura y de sus cosas, no encontramos la alegría. La felicidad del pueblo canadiense no consiste en reir precisamente. Su cómoda sumisión y su coloniaje que repleta el estómago de cosas buenas, ha convertido a la gran nación del Norte, en un país resignado lleno de melancolías y de intensos fríos, que se guardan, las unas y los otros, en los cuadrilongos de sus casas tristes y rojas, inexpresivas y sin arquitectura.

Bajan nuestros ojos perdidos en los copos glaciales de Ottawa y llegamos "al país más glorioso del mundo", al pueblo yankee. Revistamos en pocos momentos las grandes ciudades de Washington, New York, Filadelfia, Boston, Cleveland y los doscientos grandes pueblos de la tierra de Lincoln. Y, también nos preguntamos. ¿Existe de hecho la alegría en ese centro cosmopolita, con sus presentes huelgas, su decadencia comercial, su ley seca, su arte ligero y sus cálculos mercantiles que han tenido una caída extraordinaria en los últimos grandes negocios...?

Y aún más baja nuestra vista. Se extiende por toda la región azteca y observa sus problemas interiores encabezados por el religioso. Sigue por las indefensas naciones centroamericanas, pobres, olvidadas, raquíticas, casi improductivas. Y aún más, miramos a Sur América que necesita una palanca que la mueva, que la desesperece y le ayude. Y en realidad, de un extremo a otro de la Virgen América, de la América envidiada, la de los Andes maravillosos, de los ríos de gran caudal y de entraña prodigiosa para la cosecha, y no encontramos alegría. Por el contrario, una ansiedad de vivir, no ya alegre, sino de vivir humanamente, de poder mantener la existencia sin tantas dificultades, sin tormentas tantas. De Norte a Sur los habitantes de toda la América anhelaban el bienestar, lo buscan, lo escatiman. Pero el bienestar no llega. Es una utopía. Es algo así como la piedra filosofal que se está buscando desde que la Química descubrió los elementos.

No, no es verdad que haya alegría en América. ¿La habrá...? No lo ponemos en duda. Pero es necesario aún desterrar ciertos prejuicios raciales para lograr una mayor identificación de cosmopolitismo norteamericano y es necesario, sobre todo, que el dinero yankee no sea una amenaza para esa propia América, sino más bien la palanca de que antes hablábamos para que se convierta en oro la riqueza natural de tanta tierra virgen. Y ese oro, dando el bienestar con las industrias, con el trabajo, hará el milagro de un tarro de la Fortuna, que al desparramar la abundancia fomentará la alegría. ¡Porque el corazón no puede estar jubiloso, cuando su compañero el estómago se encuentra exhausto...!

Septiembre de 1926.

M.E.C.D. 2016

ES ESPERADO HOY POR LA MANANA EL CLUB "FORTUNA" EN SU VUELTA DE COSTA RICA

ARGRAVE DEL CINCINNATI Y MANUSH DEL DETROIT RESULTARON LOS LEADERS EN EL BATTING

EL "TORONTO" LE GANO AL "LOUSVILLE" EL PRIMER JUEGO DE LA PEQUEÑA SERIE MUNDIAL

NEW YORK Y SAN LUIS SE ENCUENTRAN EQUIPARADOS PARA LA SERIE MUNDIAL

LA SUERTE DECIDIRA QUIEN HA DE HEREDAR EL TITULO DE LOS PIRATAS DE MC KETCHNIE

Los Yankees, con Schocker, Pennock y Reuther, ¡es sobran pitchers para una Serie corta

HORNSBY TIENE MAYOR FUERZA EN EL CUADRO Y DETRAS DEL HOME

El bambino Ruth pudiera dar el ejemplo e iniciar el team de Huggins la racha de batazos largos

Faltan tres días para que dé comienzo la serie mundial entre Cardenales y las huestes Yankees de Huggins, y los pronósticos pueden ser tan variados como razones aconsejen el triunfo de uno u otro equipo rival. Cualquier vaticinio que se haga no puede tener más base que una apreciación más o menos lógica que luego ha de verse confirmada o no por la realidad.

En la presente temporada de 1926, no se destaca un team como el Boston Red Sox de los años 1915 y 1916 con enorme superioridad sobre los Brooklyn, Dodgers y Cuáqueros de Pat Moran respectivamente.

Los Yankees, como lucían finalizado el mes de julio, hubiesen sido unos tremendos favoritos de la cátedra, pero de entonces para acá ha llovido mucho y muy especialmente palos y estacazos sobre sus antiguas estrellas del box, al mismo tiempo que los rompecercas enmudecían. Una delantera de cerca de diez juegos fué deshelándose rápidamente ante los ardientes rayos del slump hasta poner la piel de gallina a Miller Huggins y sus parciales.

UN GANADOR APRETADO

Si el San Luis mientras tanto hubiera ganado en el último mes consistentemente, estaríamos inclinados a dar como vencedores a los Cardenales, pero la realidad es que los muchachos de Hornsby han cargado con este campeonato debido más bien a las inesperadas actividades del Boston y la menor eficiencia de Rojos, Piratas y Cubs, que por su propia consistencia en las etapas finales de la lucha.

Hacer profecías es una profesión barata y sin consecuencias, puesto que podemos sumergirnos en el coro en caso de no acertar, con la seguridad de que pocos se acordarán de nuestra metedura de pata. La pelota es redonda como la pintan y en la próxima serie mundial todo puede suceder, aunque luzcan como más lógicos los Yankees por ser sus jugadores más conocidos y no existir mucha confianza pública en los jóvenes Cardenales ni en los pitchers, los cuales, pese a su buena labor del campeonato, no han sido consagrados por la fama con la sola excepción de Grover Cleveland Alexander.

El outfield regular de Combs, Ruth y Bob Meusel, tiene que ser colocado en una categoría bastante superior a la que integran Southworth, Blades, Hafey y Douthit, pues los jardineros Yankees son considerados como eminencias en su especialidad, sin contar con que la mera presencia del Bambino es suficiente para inclinar la balanza en contra de la defensa de ultra-muros de los Cardenales, en que figuran medialas y cuasi novatos que pudieran resultar estrellas.

PAR DE SLUGGERS

El infield del San Luis en su ala derecha, se sobrepone muy por encima de los Yankees, pues Bottomley y Hornsby no tienen que envidiar nada a ninguna otra pareja de las Grades Ligas, pese al éxito obtenido este año por los novatos Gehrig y Lazzeri. Dugan en la tercera es mejor conocido que Lester Bell, pero este debutante tercera base ha bateado mejor, y por otra parte Thevenow y Koenig están a veintinueve iguales, siendo el torpedero Yankee más brillante pero también más inconsistente.

De los receptores, Benny Bengough lucía como lo mejor que podían aportar los Yankees, pero inutilizado este para la Serie, tiene Huggins que optar entre Collins y Severeid, siendo ambos muy buenos bateadores, pero verdaderas nulidades en sus tiros a las bases, como el cronista, que los ha visto este año en acción, puede atestiguar. O'Farrell está dotado de tan excelente vista como Collins y Severeid, y además es mucho mejor que sus rivales en el aspecto defensivo.

Por último, en el importantísimo departamento de los lanzadores, Pennock, Shocker y Reuther pueden entre sí pitchear toda la serie, dada cuenta de que esta tiene que interrumpirse un día forzosamente por los viajes entre New York y San Luis y viceversa. Hoyt y Jones es peligroso depender de ellos; Shawkey está viejo y nunca ha brillado en las series mundiales y Huggins no cuenta con Beall, Thomas ni Braxton para abrir el fuego en un desafío.

ABUNDANCIA DE MATERIAL

Los Cardenales en cambio tienen a Alexander, Haines, Sherdel y Rhem, como regulares y, Reinhart, Keene, Sothoron, Herman Bell y Hallahan en segundo término, cualquiera de los cuales, con la posible excepción de Bell y Hallahan, pueden empezar y terminar un encuentro por grande que fuere la importancia que este tuviese.

Nuestra apreciación es que Yankees y Cardenales están bien equiparados. Los muchachos de Hornsby tienen más fuerza en el infield y detrás del plate, y personal más abundante en el box; pero los Yankees superan algo en el batting, en el outfield, y con Pennock, Shocker y Reuther, tres Ases del box, están bien surtidos para una serie corta, para la cual tienen los Cardenales exceso de material.

NUESTRO CRITERIO

Aunque parezca una perogrullada, lo cierto es que los Yankees tienen los elementos necesarios para triunfar si vienen sus tres pitchers "llaves" en forma y si dando el ejemplo el Bambino, entra el team en la racha de batazos largos que lo distinguió durante los meses de junio y julio.

En cambio si Hornsby baraja con habilidad sus lanzadores y estos se apean con una de las muchas demostraciones buenas que han dado este verano, y la novena joven, entusiasta y bien redondeada en todos los departamentos de los campeones de la Liga Nacional responde como se espera de sus posibilidades, los vecinos de San Luis, después de una espera de 40 años, ganarán en una sola temporada un campeonato nacional y un campeonato del mundo.

Así pues, pueden jugar su dinero los muchachos con la seguridad de que la suerte ha de decidir la próxima serie, pués ambos contendientes tienen sus fuerzas bien equiparadas según el leal saber y entender de

SALVATOR

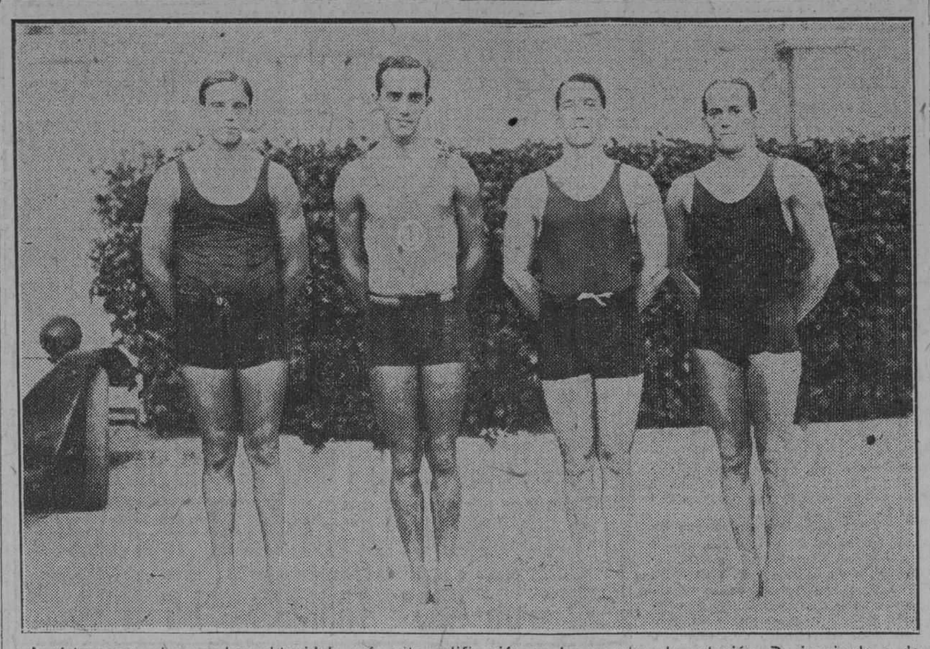

Aquí tenemos a los que han obtenidola más alta calificación en los eventos de natación. De izquierda a derecha: Leonel Smith, en los 400 metros nadando de frente. Gonzalo (Titó) Silverio, en los 100 metros nadando de frente. José A. Mendizábal, en los 100 metros nadando de espaldas. Jorge Villoldo, en los 1,500 metros nadando de frente. Estos atletas son los ases de los seleccionados en natación para competir en las próximas Olimpiadas Centroamericanas que se han de celebrar en México. El coach que los entrena es John Farricy y Delegado de Natación y Diving el sportsman Rafael Posso.

HOY SE REUNE LA LIGA GENERAL DE BASE BALL

Para las cinco de la tarde de hoy se cita por este medio a todos los componentes de la Liga General de Base Ball a junta en la Secretaría de Sanidad. Se ha de tratar asunto de tanta importancia como es la selección de los clubs que han de integrar el próximo campeonato nacional y otmar otros acuerdos del mayor interés. No deben faltar los delegados de los clubs.

HORNSBY HA CONSENTIDO QUE SUS PLAYERS TOMEN PARTE EN LAS FIESTAS

ST LOUIS, septiembre 28. (AP). Los Cardenales, campeones de la Liga Nacional, participarán en las fiestas que se celebrarán el lunes próximo cuando regresen a San Luis para continuar la serie mundial con los Yankees.

Hornsby ha consentido en que sus jugadores tomen parte en las fiestas, según se supo hoy, pero ha pedido que las ceremonias sean breves, pues sus hombres llegarán cansados del largo viaje por tren. Inmediatamente después de celebrado el juego del domingo en Nueva York, los jugadores tomarán el tren para llegar a esta ciudad a las 5.30 de la tarde del lunes.

GENE TUNNEY TUVO UN "SCOUT" QUE LE SIRVIO DE MUCHO

EL GOLPE QUE LE DIO A DEMPSEY EN EL PRIMER ROUND LO PRACTICO MAS DE 1 AÑO

NUEVA YORK, septiembre 28. — (AP). Gene Tunney habló esta tarde ante un nutrido concurso de periodistas para exponerles como se siente desde que es campeón. Gene comenzó por hacer un elogio de Dempsey: "Es un acabado deportista—dijo—Pensad lo que aquella noche significa para él. No solo sacrificó dos millones de pesos por lo menos, sino que vió esfumarse la gloria y la popularidad, que pasan con el caído. En medio de tamaño contratiempo, su gran corazón le dió arrestos para felicitarme, en forma indudablemente sincera, y a sonreirme en medio de su desgracia. Esto

Continúa en la página 18

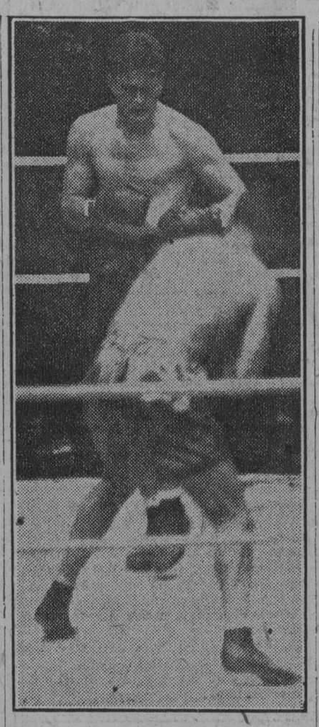

Tunney con la guardia cerrada protegiéndose de un golpe al estómago que le amaga Jack Dempsey agachado delante de él.

PODRA HACER ESTE AÑO O'FARRELL LO DE GOWDY Y SMITH

LOS CARDENALES SUPERAN EN TAN IMPORTANTE DEPARTAMENTO A LOS YANKEES

NUEVA YORK, Sep. 28. (UP)—Si hay algún jugador que parezca ser un factor decisivo en la próxima serie mundial ese es Bob O'Farrell el catcher mejor de las dos grandes Ligas que forman en el line up de los Cardenales.

La labor de un catcher en los desafíos de la serie es generalmente superada por algún jugador que realice cualquier jugada espectacular. Pero ello es injusto porque el catcher

Continúa en la página 18

LOS ATLETAS VISITARAN MAÑANA AL SEÑOR PRESIDENTE

Mañana, jueves, a las cuatro de la tarde, los atletas que integran la expedición olímpica cubana visitarán al Honorable señor Presidente de la República, invitados por él para darles sanos y paternales consejos.

El señor Porfirio Franca hace conocer por este medio que deben reunirse a las tres de la tarde en la sala de armas del Centro de Dependientes, para de allí marchar a Palacio.

EL DIA 4 EMPIEZA EL CAMPEONATO DE PELOTA A MANO

PARA ESE DIA HAY SEÑALADOS TRES INTERESANTES JUEGOS DE SINGLES

Estamos en vísperas de la temporada hand ball, pelota a mano. Ya es un hecho que el día 4 se inaugurará la contienda de 1926, que estará bajo los auspicios de la Federación Nacional de Amateurs de Deportes de Canchas, institución que representan unos jóvenes que son de los más entusiastas por el deporte.

Todos los años ha sido un exitazo esta clase de competencias. Pero esta vez a juzgar por los preparativos que se están haciendo y por el entusiasmo que se advierte entre los asociados de los clubs que van a competir es de esperar mayor animación que en contiendas anteriores.

Ya se han acordado los juegos que se celebrarán la noche de la inauguración en la cancha de los Pulgarcitos del Ferroviario, que ha sido la designada para celebrar todos los juegos. Esa noche jugarán Arturo Carbajal, del Ferroviario contra J. Fernández Pellón, del Club Atlético de Cuba.

El segundo juego lo celebrarán de un lado, Alberto Colado, del Ferroviario, y del otro, Tulio Figarola, de la Universidad Nacional.

En el tercer match aparecerán Antonio Pérez, del Ferroviario y Manuel Rodríguez, del Atlético de Cuba.

Continúa en la página 18

GANO EL TORONTO EL PRIMER JUEGO DE LA GRAN SERIE

RESULTO EL ENCUENTRO UN DUELO DE PITCHERS ENTRE JOSS DOYLE Y BEN TINCUP

TORONTO, septiembre 28.— (A. P.)—Los Internacionales de Toronto ganaron el primer juego de la Pequeña Serie Mundial, derrotando al Louisville, campeón de la Asociación Americana, por score de 2 a 0, hoy. Joss Doyle obtuvo el veredicto sobre Ben Tincup en un duelo de pitchers.

Tincup sólo permitió tres hits, uno de ellos un doble por Miller, mientras Doyle recibió cinco. Ambos teams fildearon a la perfección, distinguiéndose Lyon y Miller en la defensa, ayudando a Tincup los jugadores Betzel y Webb.

Después de haber estado contenidos durante tres innings, los Leafs hicieron la primera carrera en el cuarto inning, con hits de Gibooley y Mullen, seguidos de sacrificios de Lawry y Carlyle. En el siguiente inning Miller dió un doble, fué a tercera con sacrificio de Heath y entró en home mientras Doyle era retirado en primera.

Score:

LOUISVILLE

	V.	C.	H.	O.	A.	E.
Pittenger, ss.	4	0	1	0	1	0
Guyon, rf.	4	0	1	2	0	0
Anderson, cf.	3	0	1	1	0	0
Webb, lf.	4	0	0	4	0	0
Devormer, c.	4	0	1	2	0	0
Cotter, 1b.	4	0	0	10	1	0
Bezel, 2b.	3	0	0	2	3	0
Shanks, 3b.	3	0	0	1	2	0
Tincup, p.	3	0	1	2	3	0
Totales	32	0	5	24	10	0

TORONTO

	V.	C.	H.	O.	A.	E.
Gilhooley, cf.	4	1	1	4	0	0
Mullen, 3b.	3	0	1	1	1	0
Lawry, 2b.	2	0	0	2	1	0
Carlyle, rf.	2	0	0	1	0	0
Layne, lf.	3	0	0	5	0	0
Miller, ss.	3	1	1	4	4	0
Heath, 1b.	2	0	0	5	0	0
O'Neill, c.	2	0	0	5	0	0
Doyle, p.	3	0	0	0	0	0
Totales	24	2	3	27	6	0

Anotación por entradas

Louisville .. .. .. 000 000 000— 0
Toronto.. .. .. .. 000 110 00x— 2

Sumario:

Two base hits: Miller. Sacrifice: Lawry: Carlyle: Heath. Quedados en bases; Louisville, 6; Toronto, 2. Bases por bolas: Doyle, 1; Tincup, 1. Struck out: Doyle, 4; Tincup, 2. Umpires: James y McGraw.

Tiempo: 1:16.

DECLARO JACK DEMPSEY QUE NO TIENE NINGUNA EXCUSA QUE DAR POR SU DERROTA

"Perdí frente a un pugilista superior", fueron las palabras de Dempsey

NUEVA YORK, Sep. 28 .(AP) "Yo me enfermé despues de la pelea, pero no antes. No merezco lástima porque no tengo excusas", declaró esta noche Jack Dempsey al llegar a esta metrópoli procedente de Atlantic City. Así desvirtuó el excampeón los rumores circulantes de que se hallaba enfermo al subir al ring para batirse contra Gene Tunney.

Dempsey no tiene planes para el porvenir, ni puede decir si subirá de nuevo al ring. Comportándose como un acabado deportista, dijo estas palabras:

"No; no era una desventaja el que el ring estuviera mojado. La única desventaja era yo mismo. Perdí frente a un pugilista superior. Eso es todo. No tengo excusas que ofrecer".

El excampeón permanecerá en Nueva York durante un mes. Sigue aun sufriendo del ojo que le hirió Tunney, y lo lleva cubierto de esparadrapos. Ya ha desaparecido la mayor parte de la inflamación que se lo hizo cerrar durante el mathch famoso.

EL FORTUNA SPORT CLUB TENDRA SU EDIFICIO EN MALECON Y AGUILA

Anoche celebró junta general el Fortuna Sport Club, para tratar sobre el acuerdo de levantar un fondo de diez mil pesos para empezar a construír la casa club en el solar que existe en Malecón esquina a Aguila.

La reunión se celebró dentro de la mayor animación, y en ella los asociados pusieron a prueba su "fortunismo", pues en la misma reunión se levantó el ya dicho capital para que cuanto antes empezasen las obras de la casa propia del Fortuna Sport Club.

LLEGO AYER EL DR. JOSE ENRIQUE SANDOVAL

Doctor José Enrique de Sandoval

En la tarde de ayer llegó el doctor José Enrique de Sandoval, que retorna de un largo viaje a Europa, donde asistió en calidad de Secretario de la Delegación Cubana a la Conferencia Internacional del Trabajo en Ginebra. El doctor Sandoval viene realizando tan delicada labor por espacio de tres años, siempre con éxito creciente, al extremo de haber sido nombrado secretario de la Comisión Organizadora de las Conferencias de Inmigración y Emigración que han de tener lugar en esta ciudad de la Habana.

Esta Sección de Sports del DIARIO DE LA MARINA se complace en saludar al joven distinguido letrado, que desempeña la Secretaría de la Liga General de Base Ball con el mayor desinterés y entusiasmo, sólo por amor a nuestro pasatiempo favorito, por su índole de perfecto sportman. De nuevo reanudará sus múltiples actividades de bufete, en las que ha demostrado capacidad y acierto singulares.

Nuestro saludo, pues, al joven y vigoroso atleta y distinguido letrado.

EL 12 DE OCTUBRE PELEA WILLS CONTRA SHARKEY A 15 ROUNDS CON DECISION

EL EBANICO BOXEADOR SE CONSIDERA EL CAMPEON MUNDIAL SIN CORONA

(AP).—Harry Wills, heavy weight de la raza negra y aspirante a la faja de su división, luchará con Jack Sharkey, de Boston, en un match a quince rounds que se celebrará en Ebbets Field el doce de octubre, según anunció hoy el promotor Umberto Fugazzi.

Al aceptar este match, Wills, por coducto de su manager Paddy Mullins anunció que estaba dispuesto a enfrentarse con todos los rivales que escogiera el promotor Fugazzi a fin de demostrar que es "el campeón heavy weight del mundo sin corona". Mullins publicó una nota atacando al ex-campeón Jack Dempsey por no haber querido pelear con Wills, censurando a Gene Tunney, nuevo poseedor del título por entender que el nuevo campeón trazará una línea de color y termina atacando a Tex Rickard por haber declarado que no concertará ningún match con Wills.

Refiriéndose a la actitud de Rickard, Mullins declaró que Wills no boxearía bajo ninguna circunstancia para el promotor del Madison Square Garden.

"NO ME CABE DUDA DE QUE LOS HEMOS DE VENCER". RUTH

ASI DIJO ABRIENDOSE PASO ENTRE LA MULTITUD DE PARTIDARIOS DEL CLUB

NUEVA YORK, septiembre 28.—Los Yankees del Nueva York, monarcas de la Liga Americana para 1926 y los Cardenales del San Luis, portaestandartes del circuito nacional por vez primera en la historia del base ball, se preparaban hoy para el primer combate de la serie mundial que tendrá lugar el sábado en el Stadium de los Yankees.

Los triunfantes Yankees regresaron a Nueva York anoche procedentes de su final invasión del Oeste, donde alcanzaron el pennat con victorias dobles sobre los Browns del San Luis el sábado pasado.

"Los venceremos", anunció Babe Ruth al mismo tiempo que se abría paso al frente de sus compañeros por entre una pequeña muchedumbre que rodeaba el carro especial de los jugadores. "No me cabe la menor duda".

Los Yankees abrigan absoluta confianza en su habilidad para vencer a los Cardenales y la misma confianza abrigan los pájaros rojos del San Luis que por vez primera estuvieron practicando hoy en el campo de los Yankees. En este Stadium los Yankees tienen una decisiva ventaja sobre sus rivales, por el conocimiento que tienen del terreno.

Los Cardenales están seguros de que podrán derrotar decisivamente al Nueva York en la próxima serie. El Rajah de los Cardenales no tenía hoy idea de quien pudiera ser el pitcher en el primer juego. El tiempo frío se espera que aumente las probabilidades de que ocupen el box Jess Haynes o Grover Cleveland Alexander. Flint Rhem y Canny Bill Sherdell, pitchean mejor con un buen sol.

Las condiciones del tiempo es posible que aplace el anuncio de Miller Huggins acerca del pitcher de los Yankees que ocupará el box en el primer encuentro.

El optimismo de los jugadores se ha propagado a su manager. "Confiamos en ganar", dijo anoche Huggins cuando bajó del tren". "La serie será del team que más batee y nosotros estamos seguros de hacerlo, pues ya hemos salido del slump. Tenemos un team más experimentado y de mejores pitchers. Nuestro campo es mejor, más fuerte y de mayor experiencia. No dudan ni dudo yo tampoco de la victoria de los Yankees".

HERMAN WEAKE DESIGNADO PARA ACTUAR DE SCORER OFICIAL EN LA SERIE

SAN LUIS, septiembre 28. (AP) Herman Weeks, del Post Dispach, de San Luis, ha sido escogido por el capítulo local de la Asociación de Cronistas de Base Ball como scorer oficial del San Luis en la serie mundial, siendo aprobada la designación por KGenesaw M. Landis, comisionado de base ball.

Weeake y un scorer seleccionado por el capítulo de Nueva York, ayudarán a James Gold, del S. Luis Star, presidente nacional de la Asociación de Cronistas de base ball, que será el jefe de los scorers.

SANTIAGO ESPARRAGUERA HA CONSEGUIDO UNA PELEA DE REVANCHA CONTRA RICO

SANTIAGO DE CUBA, sept. 28, —DIARIO, Habana.—Los promotores de Arena Marti firmaron la pelea de revancha entre el campeón oriental, Gregorio Rico y Santiago Esparraguera para el próximo sábado.

Corresponsal

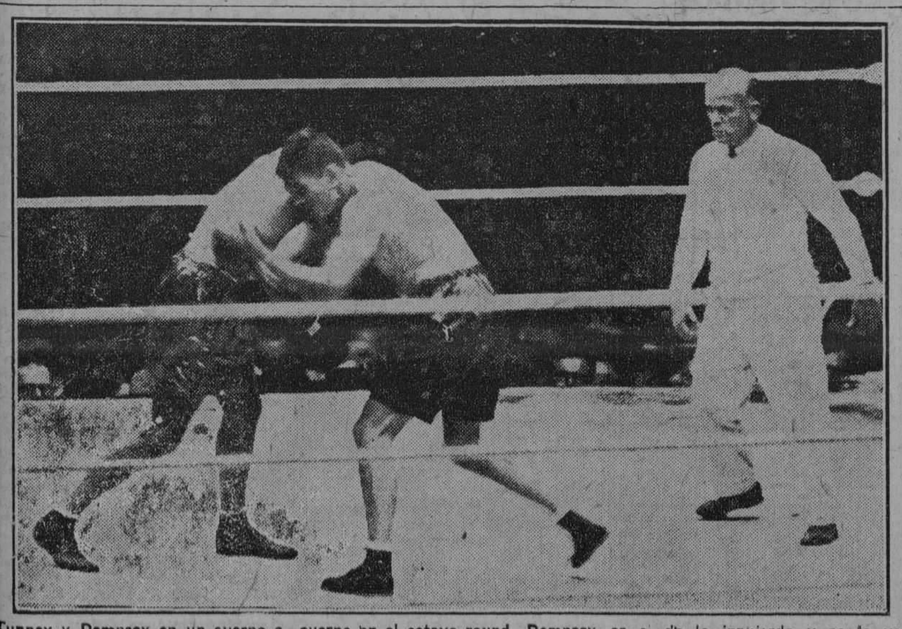

Tunney y Dempsey en un cuerpo a cuerpo en el octavo round. Dempsey es el de la izquierda y se le ve completamente agotado sobre Tunney

ESTADO DE LOS CLUBS EN LAS GRANDES LIGAS

RESULTADO DE LOS JUEGOS DE AYER

Liga Nacional

El juego Filadelfia-Boston fué suspendido por frío.

	S. L.	Cin.	Pitts.	Chi.	N. Y.	Bro.	Bos.	Fila.	Gdos.	Ave.
S. L.		8	13	11	12	15	15	15	89	578
Cin	14		13	9	7	18	10	16	87	565
Pitts	9	9		12	16	13	11	14	84	549
Chi	11	13	10		14	8	10	16	82	532
N. Y.	10	15	6	8		13	10	12	74	490
Bro	7	4	9	14	9		15	31	71	464
Bos	7	12	10	12	12	6		5	64	427
Fila	7	6	8	6	7	9	15		58	389
Pdos	65	67	69	72	77	82	86	91		

Liga Americana

El juego Washington-Filadelfia fué suspendido por frío.

	N. Y.	Cle.	Fila.	Was.	Chi.	Det.	S. L.	Bos.	Gdos.	Ave.
N. Y.		11	9	12	14	12	16	17	91	591
Cle	11		14	16	9	11	11	16	88	571
Fila	13	8		7	15	11	15	14	83	553
Was	10	6	12		11	10	14	18	81	540
Chi	8	13	6	11		14	13	16	81	530
Det	10	11	11	12	8		12	15	79	513
S. L.	6	11	7	8	9	10		11	62	403
Bos	5	6	8	3	6	7	11		46	301
Pdos	63	66	67	69	72	75	92	107		

Tunney (el de la izquierda) le desembarca un fuerte rectazo con la izquierda a Dempsey sobre la cara, para repetirle con la derecha al estómago. Esta fué la táctica usada por el marino: pelear a distancia, para acabar con su fuerte rival.

M.E.C.D. 2016

51 ATLETAS DE TRACK HAN SIDO SELECCIONADOS PARA COMPETIR EN MEXICO

TOPICOS FUTBOLISTICOS

(A CARGO DE "PETER")

—El domingo será el beneficio a José Lago.
—Hoy, por la mañana, llegará el Fortuna.

El domingo entrante se celebrará en Almendares Park el beneficio a José Lago (Japonés), el que fué gran defensa del Real Club Iberia, y cuya capitanía desempeñó con gran acierto.

"Japonés" se encuentra enfermo y está necesitado de unos cuantos dólares para marcharse a España a buscar la salud perdida, y nada más lógico ni más humano que la misma afición que tanto ha gozado en Almendares Park con su juego contribuya ahora con su óbolo para que pueda irse a España.

La afición balompédica corresponderá como lo ha hecho siempre, pero la Federación debe poner de su parte una gran parte para obtener el éxito, combinando un programa que resulte atrayente.

Nuestro particular amigo, Conrado González, nos remite una carta en la cual insta a sus demás compañeros de todos los equipos de la Habana, para que el domingo paguen su entrada, lo cual nos parece muy lógico a más de ser un rasgo de plausible compañerismo.

Es mas, nos parece que hasta la misma Prensa debiera pagar. Y como el movimiento se demuestra andando, nosotros seremos los primeros en hacerlo, aun cuando nuestras múltiples ocupaciones no nos permitan presenciar los encuentros.

Ya lo saben los organizadores del match. Pueden separar una localidad para el redactor de esta sección.

Hoy por la mañana, de nueve y media a diez, llegará a la Habana el team de foot ball del Fortuna Sport Club de su tournée que acaba de realizar por tierras centroamericanas. Y al muelle irán a darle la bienvenida a los jugadores casi todos los asociados de tan simpática asociación, pues para esa hora se han dado cita en los muelles de San Francisco, que serán por los que desembarcarán las huestes de Enriquito Fernández.

Resulta un acto muy simpático este de los fortunistas, pues por regla general sólo se les tributan honores a los atletas cuando ganan, casi nunca cuando pierden. Y lo más sensible de esto es que después esos elementos directores quieren exigir a sus atletas deportivismo, sportsmanhip, sin acordarse con la frialdad con que suelen ellos acoger las derrotas.

El Fortuna Sport Club dará hoy a sus atletas la bienvenida aun cuando este año no regresan llenos de laureles como lo hicieron el año pasado.

Ganas no les faltaron a ninguno de los jugadores, y eso basta.

EN PELAYO PARK

El pasado domingo 26, se llevó a cabo el anunciado encuentro de base ball entre las potentes novenas Gallito Star y Víbora Star resultando victoriosos los primeros con amplio margen de 15x3; los viboreños hicieron cuanto pudieron por acatar el temporal, pero el gran pitcher Valdés los alimentó bien de ponche y en cuanto a la batería los muchachos de Gallito se encargaron de hacer correr la bola libremente por los fildéns distinguiéndose el sin rival Siol Miguelito que bateó de 4 tres, con este triunfo las estrellas de Gallito suman diez de once que lleva jugados y uno empatado. Vea el resumen.

C H E

Víbora Star.. 012 000 000—3 9 7
Gallito Star . 200 110 92x—15 13 9

No teniendo juego para el domingo retamos a cualquier novena que sea juvenil o semi profesional ¿quién será el toro que recogerá este guante? Los retos a G. Gallito 4 y 35. Vedado, teléfono F 4580.

El que recoja este guante tendrá que vérselas con ellos en los terrenos que encabezan estas líneas sitos en A y 37, Vedado.

EN EL ULTIMO INNING LE GANO DALLAS EL JUEGO A LOS DE N. ORLEANS 4x3

AMBOS CLUBS TUVIERON UN FINAL MUY MOVIDO EN LA ENTRADA FINAL

DALLAS, septiembre 28.—(A. P.)—Hoy se celebró aquí el primer juego de la serie Dixie, entre los clubs New Orleans y Dallas, venciendo el team local en el último inning, haciendo la carrera decisiva cuando todavía no le habían sacado ni un hombre out. Actuaron tres pitchers por cada club terminando Martina y Love que resultaron ser los que perdieron y ganaron, respectivamente, el juego.

A continuación va el score:

NEW ORLEANS

	V.	C.	H.	O.	A.	E.
Gardner, ss.	3	1	2	1	0	0
Hendrick, 1b.	4	0	0	10	1	0
Vick, cf.	5	0	1	2	1	0
Tucker, rf.	4	1	1	1	0	0
Whaley, lf.	3	0	0	3	0	0
Deal, 3b.	4	0	2	2	2	0
Ewoldt, 3b.	3	0	0	0	2	0
Dowie, c.	3	0	0	4	0	0
Moss, p.	2	0	1	1	1	1
Scott, p.	0	0	0	0	1	0
Ostergaard, x	0	1	0	0	0	0
Martina, p.	0	0	0	0	0	0
Totales	31	3	7	24	8	1

X bateó por Scott en el 9º.

DALLAS

	V.	C.	H.	O.	A.	E.
Morse, 2b.	2	1	1	4	1	0
Gross, ss.	4	0	3	2	2	1
Brainard, cf.	5	0	2	3	0	0
Miller, rf.	4	0	0	1	0	0
Riley, 1b.	3	2	1	9	0	0
Woeber, lf.	3	0	1	1	0	0
Tate, 3b.	3	1	2	3	6	1
Billings, c.	2	0	0	4	5	0
Shuman, p.	2	0	0	0	1	0
Williams, xx	1	0	0	0	0	0
Riviere, p.	1	0	1	0	0	0
Love, p.	0	0	0	0	0	0
Totales	30	4	11	27	15	2

XX bateó por Shumah en el 6º.

Anotación por entradas:

New Orleans . . . 000 001 002— 3
Dallas . . . . . 000 001 021— 4

Sumario:

Two base hits: Tate; Moss; Woeber. Bases robadas: Morse. Sacrifices: Gross; Deal; Moss; Whaley; Hendricks; Billings; Woeber. Hits: Shuman, 5 en 6; Riviere, 2 en 2 2-3; Moss, 9 en 7 2-3; Scott, 0 en 1-3. Struck outs: Shuman, 1; Riviere 2; Moss 2. Bases por bolas: Shuman, 4; Moss, 5; Riviere, 3; Martina, 1. Double plays: Vick a Dowie. Passed ball: Billins. Pitcher ganador: Love. Pitcher perdedor: Martina. Quedados en bases: New Orleans: 12; Dallas, 11. Umpires: Brennan; Fannin; Campbell; Hill. Tiempo: 2 horas 50 minutos.

Muestra esta foto a Genne Tunney arribando a Muston Field, Filadelfia, en aeroplano con el piloto Casey Jones para pesarse el día de la pelea

TY COBB PREDICE QUE EL TEAM DE LOS YANKEES HA DE SER EL GANADOR

DALLAS, Tex, septiembre 28.—(A. P.)—Tyrus Cobb, veterano piloto del Detroit, ha manifestado que, a su juicio, los Yankees vencerán a los Cardenales en la serie mundial.

—"Casi todos los jugadores de los Yankees han tomado parte en alguna serie mundial—dijo—y varios de ellos en más de una. Los Yankees tienen buenos pitchers. Eso es contrario a la opinión popular; pero yo lo sé, por haberme enfrentado con ellos. A los Cardenales les falta experiencia y los Yankees deben salir victoriosos".

EL DIA CUATRO . . . . .

Viene de la página 17

El primer juego comenzará a las nueve en punto.

Y la cuota de entrada se ha fijado en veinte centavos. Los palcos han sido colocados casi todos entre las más distinguidas familias quienes han sacado su abono para presenciar todos los juegos. El hecho de que este año se cobre una pequeña cuota para presenciar los juegos a que se pretende levantar un fondo a fin de ver si los próximos campeonatos se celebran en una cancha "ad hoc" que será propiedad de la Federación.

COMPARADO LOS DOS CUERPOS DE JARDINEROS EL PESO DE RUTH HA INCLINADO LA BALANZA A FAVOR DE LOS "YANKEES" DE HUGGINS

NUEVA YORK, septiembre 28.—(A. P.)—El peso de Babe Ruth ha inclinado la balanza a favor de los Yankees del Nueva York en cuanto a la fuerza de los outfielders en la serie mundial. El bateador Yankee con 47 jonrones y un average al bat de 368, se encuentra a bastante distancia del mejor de los outfielders cardenales.

Si Blades puede unirse a la defensa de los Cardenales, el manager Hornsby podrá ofrecer tres bateadores de 300, completando el trío Southworth y Douhit. Si las lesiones de Blades no estuviesen curadas para cuando empiece la serie, se espera que Haffey ocupe su puesto en el line up, siguiéndole Holm. Los cinco outfielders del San Luis, con Blades entre ellos, tienen un average de 299.

Ruth, Combs y Meusel, el outfield regular Yankee, con Paschal y Carlyle en la reserva, arrojan un promedio de 313.

Ruth domina el outfield de la serie. Su batting average de 368 incluye 47 jonrones y ha anotado 139 carreras y ha robado 12 bases. Ruth tomará parte también en su séptima serie mundial. Southworth, que le sigue en el right fielder de los Cardenales, ha tomado parte en menos series mundiales. Su batting average de 319 le permitió hacer 97 carreras. Ha dado 15 jonrones y ha robado otras tantas bases.

Sólo en el center field pueden los Cardenales ofrecer una mayor ofensiva que los Yankees. Douhit tiene un average de 309, contra 301 Combs. El Cardenal hizo 97 carreras contra 110 Combs; pero robó 22 bases, contra un total de 8 el Yankee.

Combs aventaja a su rival en jonrones: 8 a 3.

Si Haffey va al left por el San Luis, el Nueva York con Meusel en dicha posición causará mayor impresión. Meusel ha compilado un batting average de 318 e hizo 69 carreras, 12 de ellas por medio de circuitos. Robó un total de 18 bases. Hafey tiene un batting average de 270, con 30 carreras, 4 jonrones y 2 bases robadas. Tomó parte solamente en 75 juegos. Blades llevará un buen record a la serie si puede aparecer en ella. Ha bateado 307, con 81 carreras, 6 bases robadas y 8 jonrones. Holm, el quinto outfielder del San Luis, bateó 288, anotó 18 carreras, robó 3 bases y no entró en la clase de jonroneros.

Paschal y Carlyle son dos bateadores duros. Paschal tiene un batting average de 285 con 7 jonrones y el mismo número de bases robadas, así como un total de 45 carreras. Carlyle bateó 291 usando dos uniformes, el primero de los cuales fué el de los Red Sox del Boston, con dos jonrones, pero sin ninguna base robada.

FRONTON HABANA-MADRID

A LA HORA EN QUE ARMAN EL TERCER ESCANDALO LOS TIMBRES YA ESTABAN EN EL HABANA-MADRID TODOS LOS ENTUSIASTAS SALETAS DEL MARTES

HOY, MIERCOLES DE MODA, NOCHE DE GRAN TONO EN EL CUCO FRONTON, SE PELOTEARAN LAS MAS EMOCIONANTES COMBINACIONES PELOTERAS

A la tercera llamada de los escandalosos timbres ya estábamos en el corruscante Habana-Madrid, todos los distinguidos **saletas** del martes **salao;** ocupando todas las canchas, todos los tendidos, todas las altas cumbres de la grada; viendo sonreír y abanicarse al mujerío, que era de la serie formidable; sonriéndonos y hasta carcajeándonos de lo **salao** del martes y de los que creen en agüeros y en cosas supersticiosas. Nosotros no creemos en más agüeros que en los **paragüeros,** que equivocando la cesta con la sombrilla de ir a la plaza de su cocinera, dan, peloteando, paraguazos que nos ponen sordo-mudos y nos hinchan la **tette.**

Lo demuestra el hecho de que anoche, noche de martes, había gente en el Habana-Madrid para hacer cien peroles de dulce de gente. Y dicho lo dicho, acabemos con este prólogo, para entrar en el otro; en el prólogo peloteante de la noche que era de 25 tantos. Como casi siempre.

De blanco, Buendía y Trecet.
De azul, Iturrino y Hugues.

Los cuales que nos peloteun una quincena, toda ella altiva y soberbia, empatándola y decorándola con estos bravos empates; en una, dos, tres, seis, siete, ocho y catorce. Después se desmandaron Iturrino y Hugues dando y abollando y se lo llevaron, dejando en los tres **seises** a Buendía y Trecet, que salieron con la cara más larga que un día sin pan.

Luego nos daban con el pan grande de la primera quiniela en mitad del chaleco, los jóvenes Florentino y Trecet, que la pagaron como en las noches de gran tono; con **treinta y dos pesubios de los más amables** que había en la taquilla.

¡Sea todo por Dios!

Y pasamos, profundamente agradecidos y satisfechos, al segundo partido, de treinta tantos, que se desplegaron a pelotear, de blanco, Esquivel y Florentino, contra Epifanio y Eusebio. Gran racha blanca y gran racha azul; choque y empate en seis; continúan en ocho, once; se repiten en doce y diecisiete. Y después, desenfundando Florentino su hacha de oro y pegando y jugando de manera mágica, como todo un maestro, lo ganó imponiéndose, pues los dos azules, que mordían, cayeron en 26, como los buenos.

Florentino fué el toro de las pampas pampinas.

Toros fueron también. Segundo y Olaveaga, que peloteando primeres, se llevaron la segunda, de a bordo, pagando con el **pelao** de diez pesos de peso pluma de fuente.

Y que quieras que no quieras tú tienes que vér el gran fenomenal, fenomeneamos en el final de los nocturnos. Fué a 30 tantos. Y lo pelotearon, de blanco, Olaveaga y Segundo, contra los azules, Ugalde y Mir. Salió de los de la serie casibobos. Un empate en una: racha azul y racha blanca; las dos bonitas; nuevo empate en once, y ni nuevos ni ancianos no hubo más empates. Olaveaga y Segundo ponen cátedra de cómo se debe jugar de manera fenomenal a la pelota, y los azules llegan a los 15 de la niña bonita.

Deben aprender la lección.

Hoy miércoles, función de gran tono en el gran Habana-Madrid. Por la noche. Hablaremos de la tonada.

DON FERNANDO

MENDOZA TENNIS CLUB

Nueva Directiva del Mendoza Tennis, triunfadora en las elecciones celebradas el día 18 y que tomó posesión de sus cargos el día 21 del corriente mes.

1926-1927.—Presidente, Dr. Antonio Enríquez; Vice, Dr. José Romaguera; Secretario, Sr. Angel Maulini; Vice, Sr. Fernando Malberti; Tesorero, Sr. Gustavo Alfonso; Vice, Sr. Santiago Queralto; Director de Sports, Dr. Pelayo Peláez; Vice, Sr. Carlos Randin. Vocales: Dr. José Randin Silva; Sr. Julio Urrutia; Sr. Julián Peláez; Sr. Francisco Aranda; Sr. Gerardo Alvarez; Sr. Miguel de la Vega; Sr. Alfredo Reyes; Sr. Eduardo Alvarez.

Grandes proyectos tiene el "Mendoza" en su próximo año directivo tales como la organización de un team oficial de Basket Ball para competir en campeonatos, campeonatos de Tennis Inter-Club e Intersocios, etc.

Grandes éxitos les deseamos.

FRONTON HABANA-MADRID

MIERCOLES 29 DE SEPTIEMBRE A LAS 8 1|2 P. M.

Primer partido a 25 tantos
Esquivel y Uria, blancos;
Guezala y Hugues, azules
A sacar blancos del cuadro 13 1|2; azules del 13

Primera quiniela a 6 tantos
Uria; Trecet; Azcue;
Esquivel; Guezala; Trecet

Segundo partido a 30 tantos
Ugaldey Florentino, blancos;
Osa y Segundo, azules
A sacar blancos del cuadro 13 1|2

Segunda quiniela a 6 tantos
Osa; Olaveaga; Mir;
Segundo; Ugalde; Gárate

Tercer partido a 30 tantos
Arruti y Mir, blancos;
Olaveaga y Trecet, azules
A sacar blancos del cuadro 13; azules del 13 1|2

PODRA SER . . . . .

Viene de la página 17

es uno de los elementos más importantes en estas series.

O'Farrill supera extraordinariamente a Severeid y Collins que son los catchers conque cuenta el line up del New York American.

Por lo tanto en este departamento en el que el record de O'Farrell es superiorísimo al de Severeid y Collins, los Cardenales están extraordinariamente fortalecidos. Pero esto sin contar con la huéspeda, que en este caso está constituida por el hecho de que casi todos los jugadores de los Yankees son veteranos de series mundiales y están expertos en el trato de carchers que calzan punto más o punto menos que el joven O'Farrell.

Bob cuenta para salir victorioso con su brazo poderoso ya que no tiene en su record más que la cifra de diez errores en todo el año y con la confianza de los pitchers de su team.

Severeid por su parte tiene también un magnífico record y es un buen bateador aunque este año no haya estado muy bien en el uso de la jeringuilla. No tiene el brazo poderoso de O'Farrell de modo que la segunda y la tercera estará mejor cuidada de los "stafadores" en el campo de los Cardenales que en de los yanquees.

O'Farrell lo supera también al bat. En cuanto a Collins está casi fuera de combate por el brazo debilitado con que se ha presentado en los últimos tiempos. Solo formará en las filas, caso de que se inutilizara Severeid.

No olviden los fanáticos que la labor de un catcher es una cosa extraordinaria siempre en los juegos de la serie mundial. No hay más que recordar la labor de Gowdy en 1914 cuando catcheaba por los Braves, quienes derrotaron a los Atléticos en cuatro juegos seguidos.

Y la de Smith que el año pasado volvió loco a los Senadores. O'Farrell que conoce esos records, obrará en consecuencia.

EL TORNEO POR LA COPA HABANA SERA REANUDADO EL SABADO EN LOS COURTS DEL CUBA TENNIS

El club que resulte triunfante de estos encuentros en la elegante sociedad viboreña discutirá el final con el Marianao Tennis Club

"PEPIN" FERNANDEZ MUY SATISFECHO DE LA JORNADA

El torneo libre de tennis va llegando a su final desenvolvimiento dentro del más grande entusiasmo entre nuestros mejores elementos tenísticos. El tiempo lluvioso impidió en cierto modo que al principio de la gran jornada de racket se jugase con la necesaria y acostumbrada regularidad, pero una vez pasado ese período acuoso los matches se han celebrado con toda fijeza en los distintos courts de los clubs contendientes.

El Cuba Tennis ha roto este año un record con el torneo de la copa Habana, que es precisamente del que tratamos, el tercero desde su inicio, fuera de los auspicios o control de la Unión Atlética de Amateurs de Cuba. La sociedad que preside el más joven de los presidentes de grandes clubs dedicados al tennis, "Pepín" Fernández, ha visto por momentos crecer su éxito, pues no sólo ofrece a sus distinguidos componentes fiestas de verdadero encanto, sí que sirve a la vez de magnífica escuela donde se forman players de alta categoría, donde comienzan a jugar, aprendiendo el abecé de la raqueta infinidad de jóvenes de nuestra sociedad más distinguida.

Los clubs supervivientes en la zona viboreña son el Cuba Tennis y el Club San Carlos, y éstos fuertes paladines se enfrentarán los próximos sábado y domingo para saber quién es quién en materia de tennis por esas bellas latitudes. El que resulte ganador tendrá que discutir las finales con el ya vencedor en la zona del Vedado, que es el Marianao Tennis Club, con su brillante estrella Cuco Upmann.

Y mientras llega el sábado, bueno es que demos a conocer a nuestros lectores los resultados de los últimos juegos celebrados en el Cuba Tennis Club en opción a la magnífica copa Habana

SABADO 25

Sammy Albizurri (Club S. Carlos) Jesús de la Portilla (Club Concepción Arenal) 6-8 6-2 10-8.

M. A. Fernández, J. Franco (Club S. Carlos) A. Romero-G. Symington (Club Concepción Arenal) 6-2 10-12 6-2 6-4.

M. A. Fernández (Club S. Carlos) A. Romero (Club Concepción Arenal) 6-1 6-0 6-1.

M. de la Fé (Cuba Tennis Club) M. Pereda (Guanabacoa) 6-3 6-3 6-4.

DOMINGO 26

Por la mañana

F. Muñoz-G. Gay (Cuba Tennis Club) E. Peroso-F. Bermúdez (Guanabacoa) 6-2 6-1 6-4.

Por la tarde

M. Costales (Guanabacoa) J. F. Urrutia (Cuba Tennis Club) 6-4 7-5 6-1.

M. A. Camejo (Cuba Tennis Club) E. Peroso (Guanabacoa) 6-0 6-1 6-4.

El Concepción Arenal perdió sus dos puntos (uno de single y otro de dobles) contra el San Carlos por no haber asistido a los terrenos (by default).

Ahora el San Carlos y el Cuba se encuentran en el round final para decidir quién es el campeón de la Víbora. Estos encuentros se efectuarán el próximo sábado y domingo.

UN RETO AL CAMPEON AMATEUR DE CUBA DE BILLAR POR 3 BANDAS

Habana, septiembre 28 de 1926.

Sr. Guillermo Pí, Jefe de la Sección de Sports, del DIARIO DE LA MARINA.

Ciudad.

Muy señor Mío:

Por nuestro conducto ha retado el Sr. J. L. Hoyt al campeón Amateurs de Cuba de billar por tres bandas Sr. Oscar Velázquez, a un match de ese juego. El Sr. Velázquez ha aceptado el reto, y el match será a ciento cincuenta carambolas divididas en tres bloks de cincuenta que se jugarán en el Club de Billares Palace, Paseo de Martí 55 los días 30 de Septiembre y 1 y 2 de Octubre a las 8 p. m. Regirá el reglamento usado en el torneo.

Este es un match extra oficial de exhibición y en nada afectará la condición de campeón del señor Velázquez.

Comunico a usted la anterior noticia, creyendo que será de interés para los lectores de ese periódico, suplicándole le dé cabida en las columnas de sport a su digno cargo.

Anticipándole las más expresivas gracias, me repito de usted,

Affmo. atto. y Ss. Ss.,
P. A. PAGES.
Gerente.

The Brunswick-Balke-Collender Co. of Cuba.

GENE TUNNEY . . . . .

Viene de la página 17

es ciertamente admirable".

Ved aquí ahora los ideales del nuevo campeón:

"La posesión del campeonato me brinda la oportunidad de realizar algunos ideales que alimentaba desde antes de soñar en ser campeón.

"No tengo planes para una actuación inmediata. No deseo tan pronto que una mala publicidad desmerite el título que ostento. Por ahora me propongo permanecer en mi hogar. Mis actividades pugilísticas están por entero en manos de Rickard. Me batiré contra el adversario que Rickard me designe. Fué él quien me brindó la oportunidad de contender por el campeonato e ingrato sería yo si no le correspondiera. Si Rickard lo desea, pelearé contra Dempsey en cualquier momento..."

Y peleará usted contra Wills? le preguntó uno de los circunstantes.

—Me enfrentaré contra Dempsey tan pronto lo indique Rickard, contestó Gene, yéndose por la tangente.

En el curso de la entrevista ofreció Gene una lección práctica de pugilismo, para ilustrar el desenvolvimiento de su match. Un derechazo corto ganó el campeonato en el primer round, agregó Tunney.

"Una autoridad pugilística como no hay otra—dijo—vino a Stroudsburg para informarme que Dempsey había resuelto modificar su estrategia en su pelea contra mí. Me aseguró que el Campeón no cargaría sobre mí con la rapidez con que lo ha hecho con otros contrincantes, sino que demoraría unos veinte o treinta segundos. Me aconsejó que lo atacara sin tardanza y que tratara desde el primer momento de propinarle golpes decisivos. Dije a mi consejero algo que no había dicho a nadie durante mi entrenamiento, a saber: que sus consejos estaban de acuerdo con mi plan de combate. Así lo hice. En la segunda acometida encontré la brecha que buscaba y descargué un derechazo corto, que a mi juicio, fué el que me dió el triunfo. Por espacio de más de un año estuve practicando ese ogipe.

"Desde el principio de la pelea tuve buen cuidado de evitar la mortífera izquierda de Dempsey. Ni por un instante me olvidé de que estaba cargada de turpinita. Si no pensais que eso es dinamita, si creeis que Dempsey ha perdido su punch, dejadlo que os ponga la mano como él lo hizo conmigo, y cuando hayáis despertado, ya me contaréis si Dempsey ha perdido el punch.

"No censuro a las innúmeras personas que creían que yo no tenía oportunidad de vencer. Aun muchos de mis propios amigos me concedían muy poca perspectiva de vencer. En mi propio campamento muchos me daban por vencido".

SE ASEGURA QUE PERSSON VA A PELEAR CON UZCUDUN, EN LONDRES, EN NOVIEMBRE

LONDRES, sept. 28 (U. P.)—El corresponsal en San Sebastián del "Daily Mail" ha sabido que Harry Persson, el peso completo sueco que peleó un preliminar del match Dempsey-Tunney, se enfrentará con Paulino Uzcudun, el boxer español, en esta ciudad a fines de noviembre.

El corresponsal dice que Tex Rickard ha cablegrafiado prometiendo un match con Tunney al vencedor de ese encuentro.

QUIENES SON LOS "LEADERS" EN LOS DISTINTOS ASPECTOS DEL BASE BALL, ESTE AÑO

Wilson y Ruth han sido los primeros jonroneros de sus respectivas Ligas

Nueva York, septiembre 28. (A. P.)—Los leaders en los distintos aspectos del juego de base ball en las dos grandes ligas, después de compilar los juegos celebrados en el día de ayer, son los siguientes:

LIGA NACIONAL

Batting:
Hargrave, Reds 358
Hits:
Brown, Braves 200
Carreras:
Cuyler, Piratas 112
Dobles:
Bottomley, Cardenales 39
Triples:
Waner, Piratas 22
Home runs:
Wilson, Cubs 21
Bases robadas:
Cuyler, Piratas 35
Pitching:
Kremer, Piratas, ganados . . . 20
perdidos 6.

LIGA AMERICANA

Batting:
Manush, Tigres 380
Hits:
Rice, Senadores 217
Carreras:
Ruth, Yankees 139
Dobles:
Burns Indians 64
Triples:
Gehrig, Yankees 20
Home runs:
Ruth, Yankees 47
Bases robadas:
Mostil, White Sox 33
Pitching:
Uhle, Indians, ganados 27
perdidos 11.

51 ATLETAS DE TRACK HAN SIDO SELECCIONADOS PARA CONCURRIR A JUEGOS OLIMPICOS C. AMERICANOS

Va la "flor y nata" de nuestros artistas de la Cinta de Ceniza a competir con sus hermanos de las repúblicas de la misma raza

TROADIO HERNANDEZ COMO LANZADOR MAXIMO DE MARTILLO

Se hace saber por este medio, que todos los señores que se mencionan a continuación han sido designados para integrar el Equipo de Track and Field, que representará a Cuba en los Primeros Juegos Deportivos Centro Americanos que se celebrarán en la ciudad de México en el mes de Octubre próximo.

Alvare Daría. Alonso José M. Acosta Angel. Arango Francisco. Alvarez Tabío Fernández. Barrientos José. Barrientos Armando. Baró Agustín. Barrionuevo Juan. Batista Eugenio. Corrales Miguel. Coello Carlos. Estevez Luis. Esnard Roberto Echenique Manuel C. Espinosa Porfirio. Estevez Ernesto J. Fernández Antonino. Fuentefría Dionisio. Fernández Alberto. Fernández de Castro Hugo. Fernández Andes Joaquín. González Mario. García Vélez Carlos. García Vélez Calixto. Gutiérrez Miguel. Hernández Oscar M. Hernández Troadio. Iglesias Alberto. Lewis Luis. López Martínez José B. Moya J. Macías Sergio. Mendizábal Juan. Montes Manolo. Maso José A. Morán Pedro. Ochoa Julio. Ojeda Arturo. Pérez Gerónimo. Rodríguez Pedro. Ramírez aul S. Sanjurjo José F. Sorzano M. José. Suárez José. Torres René de la. Torriente A. Villar Kally Ricardo. Lamas O. Silva Eugenio. Diego Luis.

Así mismo se participa a dichos atletas que las prácticas de este deporte continuarán efectuándose todos los días de 4 a 7 de la tarde en los terrenos del Vedado Tennis Club, y siendo estrictamente obligatoria la asistencia a las mismas.

Rafael de J. Iglesias,
Delegado de Track and Fiel.

LE QUITARON LA PELEA A CHAROL

J. 13 AA. Lima 12.10.36 p. m.

LCO Comisión Boxeo Habana.

Charol ganó fallo injustamente comuníquelo periódicos.

COSTILLA.

7.40 A. M.

CAMPEONATO DE CARAMBOLA LIBRE

Los tres partidos reglamentarios del campeonato de carambola libre que se jugaron anoche en el Club Martí (el más concurrido y el mejor de la Habana) resultaron interesantísimos si tenemos en cuenta las jugadas difíciles y científicas que se han hecho. El partido de tercera fué bastante bien jugado por los dos contendientes. El de segunda y el de primera fueron buenos partidos. En el de segunda, Emilio Comerma, jugó con extraordinaria maestría y casi puede asegurarse que es el que mejor está en el campeonato puesto que hasta ahora tiene tres partidos ganados y ninguno perdido.

El partido de primera, fué discutido por Eladio Deza y Luis Ricart. Este partido fué la sorpresa de la noche. Todos daban como ganador seguro a Ricart (y debió ganar puesto que juega más que Deza) pero como hemos dicho en otra oportunidad, el factor suerte es el que decide muchas veces en el billar como en todos los actos de la vida. Ricart, que ha ganado partidos con jugadores de la fuerza de Abelardo Alvarez y de Pepe Jiménez, ha perdido con Deza, cuando todo parecía ser lo contrario. Pero también es necesario explicar el por qué de estas variaciones en el juego de Ricart. Este muchacho que tiene todas las cualidades para ser un buen billarista no juega nada más que el día que necesariamente tiene que defender su puesto en el campeonato. Y de esa manera llega a la mesa sin la necesaria preparación. De ahí sorpresas como la de anoche. Suponemos que esto le servirá de escarmiento y otra vez se preparará un poquito.

Resultado de los partidos jugados anoche.

Tercera categoría: a 100 carambolas
Raoul Lasa, 100; Domingo Rueda, 88. Ganador, Raoul Lasa.

Segunda categoría: a 150 carambolas
Emilio Comerma, 150; Julio Duarte, 145. Ganador, Emilio Comerma.

Primera categoría: a 250 carambolas
Eladio Deza, 250; Luis Ricart, 234. Ganador, Eladio Deza.

Programa de los partidos que se jugarán hoy miércoles 29.

Tercera categoría: a 100 carambolas
Constantino Carvajal vs Jorge Jorge Gómez.

Segunda categoría: a 150 carambolas
Ricardo Mondragón vs Gustavo Hernández.

Primera categoría: a 250 carambolas
Alejandro Castañeda vs. Alberto Sierra.

Estos partidos darán comienzo indefectiblemente a las 8 de la noche.

M.E.C.D. 2016

EN EL COUNTRY CLUB SERAN HOY LAS ULTIMAS ELIMINACIONES DE NATACION

EL MEJOR BATTING DECIDIRA LA VICTORIA EN LOS JUEGOS DE LA SERIE MUNDIAL

Babe Ruth cree que los Yankees triunfarán por poseer el mejor conjunto de bateadores. Según él no habrá duelo de pitchers en la serie.

NO TUVIERON QUE APURARSE

NEW YORK, Septiembre 28. (SR.)—La serie mundial está próxima a comenzar. Cardenales y Yankees, ganadores en sus respectivas Ligas, se preparan cuidadosamente y ambos se disponen a jugar el mejor base ball posible para anotarse el triunfo de la misma.

He seguido paso a paso, durante toda la temporada, el trabajo realizado por los Cardenales, sé como juegan, y me atrevería a señalar sus to muy seguro para pronosticar un to mu yseguro para pronosticar un fácil triunfi de nuestro team. Ha veces, para conocer a fondo un team hay que jugar toda la temporada con ellos, por eso no pregono a toda voz mis conocimientos sobre los boys de Honrsby.

De los Yankees, por ejemplo, yo puedo decir todo cuanto se quiera. Sé perfectamente que lucimos invencibles cuando estamos ganando y que parecemos más débiles que el Boston cuando nos cae una racha de derrotas. Sé, también, que tenemos un conjunto que lo mismo juega bien que pobremente, y sé, igualmente, y ésto es lo más interesante, que la mayoría de nuestros players sabrán crecerse ante el peligro y ésto nos dará algunas victorias.

Nuestro fielding no es nada del otro mundo. No tenemos la velocidad que poseían los Piratas cuando ganaron el campeonato mundial, ni somos peligrosos a los ojos de los catchers cuando alcanzamos la inicial, pero, bateamos terriblemente, y en esta serie de 1926, ganará el team que más batee.

Una buena cantidad de fanáticos tienen la idea de que los Yankees han decaído notablemente por el hecho de que no pudieron batearle fácilmente a los pitchers del Cleveland. Ellos creen que hemos ganado por aquel rally de 16 victorias consecutivas y no porque hemos jugado buen base ball durante todo el año.

No intentaré el convencer a esos señores, pero puedo informarles que los Yankees no jugaron mejor base ball, debido a que no fueron apurados sino en los finales, cuando ya estaba decidido prácticamente nuestro triunfo. Durante la temporada sufrimos tres slumps y siempre salimos de ellos, jugando mejor pelota que cuando empezamos. Speaker puede decir algo de esto.

Ahora vamos a la serie mundial y confiamos en vencer a los Cardenales. Sabemos que éstos batean fuertemente y que han vencido en gran lucha a los Reds de Cincinnati, pero no les tememos.

Honrsby cuenta, indiscutiblemente, con un gran conjunto que ha jugado gran base ball durante todo el año. Así mismo, poseen un gran cuerpo de pitchers que, según algunos es superior al nuestro. En el fielding y corriendo bases, nos sobrepasan igualmente, pero no batean como nosotros, y ésto les costará la serie.

Aparte de eso, son novatos en asuntos de serie mundial, desde el manager hasta el último player y sufrirán un poco antes de entrar en calor.

En una serie corta el buen batting significa mucho y, realmente señores, yo creo que el team Yankees posee en ese sentido, el mejor conjunto que hay en el Mundo en la actualidad. No tienen un sólo hitter débil.

Muchos fanáticos me han dicho que los pitchers del St. Luis serán enigmas para nosotros durante la serie. Eso es una tontería. Ellos tienen buen pitching, pero los Yankees no nos quedamos detrás. El viejo Alexander y el zurdo Sherdel serán, a mí entender, los más difíciles para nosotros, pero Pennock, Shocker y Ruether les harán pasar muy malos ratos a ellos.

Yo espero que los juegos entre Yankees y Cardenales sean duelos de batazos y no de pitching. Cuando dos teams, como los nuestros, que poseen muy fuerte batting, se encuentran en una serie corta, casi siempre es el batting lo que decide y, aquí, tenemos la ventaja.

Los Cardenales irá nde favoritos a la serie, de ello estoy seguro. Más no será por lo que valen sinó por el hecho de que es la primera serie que participan. Casi todos los fanáticos ansía nun triunfo de los Cardenales y yo hubiera hecho otro tanto si no estuviera jugando contra ellos, pero este partidarios es víctima solamente de las simpatías que inspira el team por la gran victoria que han alcanzado en la Liga Nacional.

Quién ganará la serie? Pues, yo creo que los Yankees. Si están jugando en su forma habitual, triunfarán fácilmente, sinó tendrán que luchar fieramente para impedir la victoria de los Cardenales.

BABE RUTH.

(Copyright, 1926).

LIMPIEZA

Se hace pronto, se hace bien, efectiva y provechosa, tratándose de la limpieza de la sangre, con Purificador San Lázaro. Se vende en las boticas y en su Laboratorio Colón y Consulado, Habana. Depure su sangre y aleje mil males que le amenazan.

Yankees y Cardenales Presentan un Pitching Bastante Equilibrado

El principal cuarteto del St. Luis formado por Dhem, Sherdel, Alexander y Haines no es superior al de Pennock, Shocker, Ruether y Bob Shawkey. Las reservas Yankees son mejores.

YANKEES TIENEN MAS EXPERIENCIA

JIMMY BOTTOMLEY

Una de las principales columnas que los Cardenales presentarán en la próxima serie mundial, será, sin duda alguna, el inicialista Jimmy Bottomley, quien a pesar de haber tenido un mal comienzo en la temporada, fué despertando poco a poco al bate y terminó con un average de .297. Bottomley es una estrella en la inicial y batea muchas películas largas.

Para la inmensa mayoría de los fans, es creencia que los Cardenales presentarán mejor cuerpo de pitchers que los Yankees en la próxima serie mundial. Para mí, no. Y me dispongo a explicar los motivos que me impulsan a creer parejos a ambos clubs en el departamento de los bultos postales.

El St. Luis, según tenemos entendido, usará de Rhem, Sherdel, Alexander y Haines, como regulares, en la serie, mientras los Yankees permitirán a Pennock, Shocker, Ruether y Shawkey que hagan todo el trabajo del team. Si examinamos detenidamente el record de estos pitchers y emitimos un juicio desinteresando, veremos que los ocho lanzadores se hayan sumamente parejos y, no mentiríamos si diéramos a los Yankees alguna ventaja en el particular.

Todos los partidarios del St. Luis consideran a Flint Rhem como as de todos los lanzadores que desfilarán en la serie. Yo, me inclino hacia Pennock y lo proclamo como el verdadero "as" de la contienda.

Rhem ha pitcheado muy bien este año; eso es cierto. Sus victorias han sido excelentes y siempre respondió a Honrsby en los momentos de apuro. Pero Pennock no se quedó muy atrás en ese sentido, sus triunfos vinieron perfectamente al team Yankee y podemos decir, que él fué el único que se mostró fuerte cuando los Atléticos e Indios amenazaron a la tribu de Huggins, en los finales de la campaña.

Según los records, Rhem es más wild que Pennock, a pesar de ser éste zurdo. El lanzador de los Cardenales ha dado 76 bases por bolas en 32 juegos, mientras que Herbett solo ha concedido 41 en 38 juegos. Es decir, que habiendo pitcheado más desafíos demostró poseer mucho más control. El zurdo de los Yankekes ponchó a 74 bateadores mientras Rhem solo lograba 71 ponches.

Sus records son.

	J	C	Bb	P	H
Pennock. . .	38	120	41	74	274
Rhem. . . .	32	114	76	71	226

Como se ve, habiendo pitcheado seis desafíos más que Rhem, ha permitido menos bases por bolas, ha dado más ponchetes y ha consentido, en proporción, menos carreras y hits que su oponente.

Estoy seguro que la inmensa mayoría de los críticos, si se hiciera un plebicito, seleccionarían a Pennock antes que Rhem como mejor pitcher. No solo por su inteligencia y condiciones, sino por su gran expxeriencia, que le permiten conocer a todos los grandes bateadores del presente.

Mientras Flint Rhem es un novato de dos años de experiencia en la Liga Nacional, Pennock es un hombre que 15 años en las Mayores, habiendo tomado parte en tres series mundiales.

Pasemos ahora, a Bill Sherdell y Dutch Ruether, ambos veteranos y zurdos, que seguramente se encargarán del segundo juego de la serie.

Sherdell lleva 9 años con los Cardenales, habiendo registrado muy buenos records como lanzador. Este año ha logrado 14 victorias y 10 derrotas, con un promedio de más de 4 carreras limpias por juego. Ruether, por el contrario, era el mejor pitcher de los Senadores cuando fué vendido a los Yankees y después discutió con Pennock la posición estelar en el team. Su record de 14 victorias y 8 derrotas, le presentan en mejor situación que su rival del St. Luis y le hacen aparecer triunfador en un posible choque.

Además, Ruether perteneció hace tiempo a la Liga Nacional y conoce perfectamente a los bateadores del St. Luis, lo que podrá resultar de gran ayuda a los pitchers del New York. Un consejo de Dutch en cualquier momento comprometido puede salvar a los lanzadores Yankees de una mala situación, mientras que los Cardenales no tienen un hombre que pueda hacer ese papel.

El veterano Aleander comparado con el no menos veterano Urban Shocker, se encuentra a una misma altura, aunque los records indiquen que el célebre lanzador de saliva, sea superior a la ex-estrella de los Cubs, Shocker no ha ido nunca a una serie mundial,—esa desventaja tiene sobre Alexander,—pero es más efectivo que el viejo Grover y esto le da una ligera ventaja.

Yo los considero parejos, y casi me atrevería a indicar que si ambos se llegan a enfrentar, se registrará el primer duelo de pitchers de la serie, teniendo necesidad ambos teams de usar todos sus recursos para anexarse el triunfo.

Por último, Jess Haines comparado como Bob Shawkey, parece tener alguna ventaja a su favor, aunque debemos indicar que mientras el veterano del St. Luis no se ha visto todavía en una serie mundial, Shawkey ha pitcheado en cuatro series distintas, habiendo alcanzado siempre, un éxito clamoroso.

¿Quién no recuerda, por ejemplo, aquel memorable match de la serie mundial de 1922, cuando después de haber permitido tres carreras en el primer inning a los Gigantes (un home run de Meusel con Groh y Frisch en las bases) los dominó completamente en el resto del juego y se anotó un empate a tres carreras en 12 innings?

Shawkey es un veterano de mucha inteligencia y, no mentiríamos si dijéramos que fué el hombre de más confianza de Huggins en los últimos momentos. Sus bolas de saliva, han sido suprimidas debido a la presencia de Urban Shocker en el team, que también pitchea en esa forma, pero esto no le ha quitado efectividad en ningún momento y ha logrado anotarse 10 victorias y 7 derrotas en la temporada.

Haines ha pitcheado colosalmente y se ha mostrado bastante efectivo con hombres en las bases, pero posee un recor pobre ponchando a bateadores y quizás pudiera fracasar frente a los hitters del New York.

Por estos cálculos, pudiéramos señalar a los cuatro pitchers Yankees, —Pennock, Ruether, Shocker y Shawkey,—una ligera ventaja sobre el cuarteto del St. Luis, pero, nosotros no queremos hacer tal y nos limitamos a considerarlos parejos en ese sentido.

Al hacerse uso de las reservas, los Yankees se anotan entonces una gran ventaja sobre sus fuertes contricantes, pues Hoyt, Jones, Thomas, Beall, Braxton y McQuiad lucen superiores, en cualquier ángulo, al conjunto del St. Luis formado por: Reinhart, Keen, Sothoron, Herman Bell y Bill Hallaahan.

Reinhart pitcheó con bastante regularidad y buena suerte en los finales y quizás si Honrsby le dé un turno regular en la serie, pero en ese caso, Wayte Hoyt sería considerado por los Yankees, y a juzgar por su última demostración frente a los White Sox, a quienes dejó en dos hits y cero carreras, tendríamos que concederle alguna ventaja sobre su antagonista.

Eso, sin contar que Hoyt ha pitcheado en 3 series mundiales, en una de las cuales resultó un héroe, mientras que Reinhart tiene solamente dos años de experiencia en las Ligas Mayores y nunca se ha visto en una serie de tanta importancia.

El viejo Sam Jones, que unas veces pitchea muy bien y en otras salta rápidamente del box, merece comparance con Víctor Keen, que pitcheó bien la primera parte de la temporada. Y, por último, Garland Braxton, un buen pitcher zurdo, Myles Thomas y Walter Beall, lucen superiores a Allan Sothoron, Herman Bell y Billy Hallahan que son los "tapones" del St. Luis.

Examinando todos estos detalles detenidamente, llegaremos a la conclusión de que tanto los Yankees como los Cardenales presentarán buenos pitchers de cartel en la próxima serie mundial, sin que ninguno de los dos teams lleve superioridad alguna en sus pitchers regulares.

Pero, si se hiciera uso de las reservas, entonces lucirían superiores los newyorkinos, qué con Hoyt, Jones, Braxton, Thomas, Beall y McQuiad, tienen un conjunto que actuaría regularmente en una novena como el Boston Red Sox.

Terminamos nuestro escrito, con algunos "numeritos", donde los fans podrán apreciar los hits, las carreras, las bases por bolas y los ponchetes que han permitido estos pitchers durante la temporada.

GALIANA

LESTER BELL

Solamente la presencia de Harold Pie Traynor, impidió que los críticos consideraran a Lester Bell, de los Cardenales, como la mejor tercera base de la Liga Nacional. El muchacho, a pesar de ser un novato, ha bateado este año fuertemente y espera contribuir con su hitting al triunfo del St. Luis en la próxima serie mundial.

PITCHERS YANKEES

	J	C	Bb	P	H
McQuiad. . . .	17	48	28	11	6
Braxton. . . .	35	48	32	17	27
Shockekr. . . .	38	245	105	65	58
Ruether.. . . .	26	231	109	80	58
Jones.	38	184	102	77	67
Shawkey. . . .	27	95	47	37	59
Hoyt..	37	205	102	59	68
Beall.	18	70	47	67	56
Thomas.	31	138	75	62	39

PITCHERS CARDENALES

	J	C	Bb	P	H
Haines.	31	182	72	48	39
Reinhart. . . .	25	147	73	46	23
Sherdel.	30	227	97	47	51
Kenn.	25	166	82	41	29
Alexander. . . .	28	186	85	28	46
Sothoron. . . .	25	40	21	16	19
H. Bell.	25	79	24	17	25
Hallahan.	18	49	29	38	20

MAESTRO Y ALUMNO EN LA SERIE MUNDIAL

Cuando el próximo sábado se inicie en los terrenos de Yankee Stadium la serie mundial de 1926, se encontrarán frente a frente, por primera vez, el aventajado alumno Roger Honrsby y el hombre que le sirvió de maestro en el base ball: Miller Huggins.

Honrsby recibió su primera lección basebolera de manos de Miller, el manager de los Yankees, cuando éste era piloto del St. Luis. Ello fué en 1915, y Roger ingresaba en ese año en las Mayores procedente de un lejano pueblo de Texas.

El recluta, bajo la ardua dirección de Huggins, fué adelantando poco a poco, hasta convertirse en la estrella máxima del circuito. Huggins abandonó las filas Cardenales en 1918, cuando fué contratado por los Yankees, y en ese entonces Honrsby estableció su primer record como bateador.

Honrsby tiene actualmente treintiún años de edad. Huggins 42. Cuando el "Rajah" llevó a los Cardenales al triunfo, sacrificó modestamente la oportunidad de establecer un nuevo record mundial para mayor batting average acumulado en seis años consecutivos.

¿Quién de los dos ganará en la serie mundial?

LA CIUDAD DE SAN LUIS NO HABIA LOGRADO UN CAMPEONATO TODAVIA

Los Browns estuvieron cerca del triunfo hace cuatro años pero se quedaron cortos frente al empuje de los Nueva York Yankees. Los Cardenales, sorprendieron

HORNSBY SACRIFICO SU RECORD PERSONAL

La ciudad de St. Louis, actualmente de fiesta, no había logrado aun ganar un campeonato de las Ligas Mayores. Sus dos teams: Los Cardenales y Browns, habían estado hasta ahora condenados á la segunda división, y se consideraba algo imposible la conquista del triunfo.

La mejor oportunidad vino en 1922, cuando los Browns, bateando y fildeando como nunca, estuvieron a punto de derrotar a los New York Yankees en la conquista del pennant. Una serie de tres juegos celebrada en St. Louis decidió la batalla a favor de los newyorquinos, que tuvieron el triunfo por una ventaja de medio juego.

Este año, sin embargo, los Cardenales se encargaron de dar ese triunfo y ahora la ciudad de St. Louis está festejando dignamente el triunfo.

Antes de iniciarse la temporada de 1926, nadie sospechó que el team de Roger Hornsby estuviera en condiciones de ganar el pennant, pero a medida que avanzó la temporada, la situación fué poniéndose dorada para los Cardenales y a última hora, nadie dudaba del triunfo.

Los Cardenales, aunque nunca habían logrado una victoria, no han representado mal papel en la Liga Nacional. Empezando desde 1876, tendremos que el team ha quedado 3 veces en cuarto lugar; cuatro veces tercero; cinco veces, quinto; seis veces séptimo; ocho veces, sexto; una vez noveno; una vez décimo; tres veces onceno y una vez en el décimo-segundo lugar.

St. Louis no tuvo representación en la Liga Americana desde 1878 a 1884. Después estuvo algún tiempo sin jugar y retornó a la liga en 1898, cuando doce clubs componían el circuito. En 1922 hubo alguna esperanza de victoria, en ambas ligas, pero mientras los Browns quedaban segundos de los Yankees, los Cardenales empataban en el tercer lugar con los Piratas.

Esta es la segunda temporada de Harnsby como manager del team y se comenta favorablemente su gran habilidad para obtener el triunfo. El último manager, Branch Rickey, había declarado que sin dinero y nuevos players no se podía ganar nunca pero Hornsby, ha demostrado todo lo contrario.

Ningún crítico predijo el triunfo de los Cardenales. Todos señalaban a los Piratas y Gigantes como posibles contendientes, pero Hornsby se encargó de demostrar lo contrario. Poco a poco fué inyectado el espíritu de combate a su novena, hasta que logró formar un excelente conjunto. En la actualidad, los Cardenales son sumamente populares y todo el mundo predice su triunfo sobre los Yankees en la serie mundial.

=NO-CASPA·

BREA-JABÓN-SARRÁ

15 CTS. BUENAS FARMACIAS

TODO POR 48 cts.

Para afeitarse bien:
Crema "GEM"
Navaja "GEM"

Crema de Afeitar "GEM"

TUBO GIGANTE

Esta es la famosa Crema de Afeitar que está fabricada por los mismos fabricantes de las Navajas "GEM".

Sólo le cuesta 48 centavos, y contiene el doble que cualquier otro Tubo. Además, le damos a todo comprador

GRATIS una Navaja "GEM", legítima, con su hoja, para que tenga el juego completo y pueda afeitarse de un modo perfecto.

APROVECHE AHORA, MIENTRAS DAMOS A CONOCER LA CREMA "GEM"

ESTE REGALO SERA POR POCO TIEMPO

PIDALA EN FARMACIAS, PERFUMERIAS Y VIDRIERAS

Agente en Cuba: THE LEVONEL CO. — Aguiar 116. — Habana.

¡Enseñe á los niños lo que deben tomar!

Tome Coca-Cola Deliciosa y Refrescante

¿Agua pura? ¡Sí! en abundancia. Pero ellos quieren algo más que agua—algo que sea "sabroso"—algo que les haga sentir el delicioso frescor del hielo—que les haga relamerse los labios de placer. Y, sobre todo, que sea puro y saludable.

Coca-Cola, deliciosa y refrescante, es la respuesta

Elaborada con productos naturales purísimos—embotellada en nuestras plantas sanitarias—con agua pura carbonatada—cada botella esterilizada—su líquido puro y exquisito se preserva intacto bajo su tapa herméticamente sellada.

Cómprela por cajas en su almacén, y conserve siempre algunas botellas en su nevera.

Se vende en todas partes—almacenes de víveres, bodegas, cantinas, cafés, restaurants y kioscos.

Venta diaria 7 millónes

The Coca-Cola Company
Habana—Santiago

M.E.C.D. 2016

SOCIEDADES ESPAÑOLAS

ASOCIACION DE DEPENDIENTES

LA ASOCIACION DE DEPENDIENTES EN EL MARIEL.—UNA NUEVA DELEGACION.—LA SECCION DE PROPAGANDA NO SE DETIENE

Con la vista fija en el mayor progreso social, la Sección de Propaganda de la culta Asociación de Dependientes, cada día abre nuevos horizontes a sus iniciativas, no desperdiciando ocasión para ir engarzando nuevas delegaciones a la inmensa cadena que de un lado a otro de la República ha extendido la Asociación, hasta completar el número de ochenta y cuatro, que son las que contando con la que ahora va a establecer en la pintoresca población del Mariel, completan esa cantidad.

Debido a las gestiones de dos entusiastas asociados residentes en la población mencionada, los señores José Esteban Toledo y Alejandro Díaz, Administrador de Aduana y candidato en la actualidad para el cargo de Alcalde de dicha población, y el segundo, dueño del acreditado Hotel Ricardo, debido a su empeño se constituirá el día 10 del mes de octubre próximo, una importante Delegación, cuyo número de asociados ya pasa de doscientos.

Para esa fecha organiza la Sección de Propaganda que preside el batallador amigo nuestro señor Manuel García Fernández (Manin, como cariñosamente se le conoce), una excursión en la que tomarán parte muy valiosos elementos de la Asociación, y sabemos que tanto el señor José Esteban Toledo como el señor Alejandro Diez, preparan un lucido recibimiento a los elementos que con tan fausto acontecimiento se trasladarán a dicha localidad en la fecha señalada. Estaremos al tanto de esa que será a no dudarlo, motivo de una crónica, que en su oportunidad publicaremos. Bien por la Sección de Propaganda, y adelante.

VACANTE LA PLAZA DE PROFESOR DE DIBUJO Y PINTURA DE LA ACADEMIA NOCTURNA.—LAS ENSEÑANZAS ESPECIALES.—LA MATRICULA VA EN AUMENTO

En las Academias de la Asociación de Dependientes del Comercio, durante el día no sólo funcionarán aulas para enseñanza común de niñas y niños sino además, para señoritas, las no menos estimables de Dibujo, y Pintura, Taquigrafía y Mecanografía, Corte, Costura y Labores, Solfeo y Piano, Inglés, Trabajo Manual etc. lo que tenemos el gusto de consignar avisando de ese modo a los que por esas enseñanzas tengan interés.

Vacante la plaza de Profesor de Dibujo y Pintura de la Academia nocturna, con dos horas diarias de clases y dotada con el haber mensual de $75.00 la Sección de Instrucción acordó sacarla a oposición reglamentariamente y a los efectos de la entrega de solicitudes etc. fijó en la convocatoria un plazo que vence en 7 de octubre próximo, debiéndose celebrar la oposición el 11, a las dos de la tarde, en el Centro Social.

HIJOS DEL AYUNTAMIENTO DE CASTROVERDE

Grandioso acto se espera que resulte la matinée bailable que se propone celebrar esta sociedad en los amplios salones de la Terraza de El Carmelo el próximo día 3 de octubre, a beneficio de los fondos sociales.

La confección de dicha fiesta fué encomendada a la Comisión de Propaganda que preside el señor José González que con tan buen acierto viene laborando por el auge y prestigio de esta sociedad como lo demuestra el hecho de haber afiliado ciento veinte asociados en un mes que lleva rigiendo los destinos de dicha Comisión.

La Comisión cree anotar uno de los más grandes éxitos en todos los días que lleva de vida social esta sociedad, dado el estado de ánimo y elevado espíritu que reina entre todos los Hijos de Castroverde, que vienen dirigiendo constantemente alhesiones a la Comisión organizadora, por haber tenido el acierto de encomendar el programa bailable a la tan afamada orquesta el "Sinsonte Cubano" la que piensa ejecutar el siguiente programa:

Primera parte:

Vals, No me olvides; Danzón, De Francia a Camagüey; Danzón, Siento que mi alma...; Fox trot, Susie; Danzón, No llores chaparrita; Paso doble, La hija del carcelero; Danzón, Tus ojos son candela.

Segunda parte:

Danzón, El cangrejito; Fox trot, Callegiate; Danzón, Tomasa; Paso doble, Los flecos del mantón; Danzón, Mersé; Fox trot, My Pal Jerry; Danzón, Sí, señor Tata, y Extra, Jota y Muiñeira.

UNA LUCIDA FIESTA BAILABLE CELEBRARAN LOS JOVENES DE LA SECCION DE RECREO Y ADORNO DEL BUENAVISTA TENNIS CLUB

Es mucho el entusiasmo que se nota entre la juventud bailadora para el baile que celebrarán el día 2 del próximo mes en su local social los jóvenes de esta floreciente entidad social; en esta fiesta nos visitarán el Comité de Damas de una Sociedad hermana o sea la Juventud Aldecoa; esta visita es con el mero hecho de felicitarnos por los grandes éxitos alcanzados en la función a beneficio de la Sección de Recreo y Adorno. En esta función nos visitará un grupo de aficionados artistas, a los que dirige el simpático joven Rafael Gil; este simpático joven nos presentará a todos sus aficionados de una manera sublime, los que bailarán en compañía de las preciosas damitas de esta Sociedad.

Para este baile se prepara un excelente programa que ha combinado la simpática Tena, damita de nuestro Comité de Damas. Este programa lo ejecutaremos con el Jazz Band del profesor señor Peñalver. Este lo hará de una manera sublime para que esta fiesta sea una cosa extraordinaria.

A esta fiesta no podrán asistir niños menores de 10 años.

Habrá tranvías a la terminación de la fiesta.

SAN JULIAN DE SENRA

Programa de la gran romería que en todos los jardines de La Tropical celebrará el día tres de octubre de 1926 amenizada por una selecta banda y una afamada orquesta.

La matinée dará comienzo a la una pasado meridiano.

Salón Ensueño: Programa que ejecutará la orquesta:

Primera parte:

Vals: All Alone; danzón: Siento que mi alma; danzón: De Francia a Camagüey; fox-trot: My Pal Jerry; danzón: El Cabaret; són: En mi casa en Mayarí; fox trot: Sleepy time Gal; danzón: Tócala con limón.

Segunda parte:

Danzón: Cabo de Guardia; fox trot: ¡¡Ay qué Charleston!!; són: ¡Ay, mulata!; danzón: Meneíto Santo, "Merceditas"; fox trot: Cecilia (Charleston); danzón: Qué tiró Colón...; fox trot: Susie; són: En la Loma de Belén (dedicado al presidente social.

Salón Mamoncillo: Programa que ejecutará la banda:

Primera parte:

Paso doble: Españoles y Argentinos; vals: Sueño de Amor; danzón: El vendedor de flores; fox trot: It must be Love; paso doble: Manolas y Caleseros; habanera: Merceditas; danzón: Cabo de Guardia...; danzón: En la Loma de Belén.

Segunda parte:

Vals: Amor fugaz; danzón: No tumbo caña; schotis: Los Apaches; danzón: Tus ojos son candela; fox trot: Yes sir, my baby; paso doble: Juventud de Senra; danzón: Chaparrita; paso doble: Comisión de Fiestas; extra jota y muñeira.

CENTRO ASTURIANO

La Junta Directiva celebró sesión y tomó los siguientes acuerdos:

Fué aprobado el informe de la Sección de Retiro y Previsión.

Se trató acerca de una moción, por la que el presidente de la Sección de Propaganda, don Faustino Grana, propone una modificación al artículo quince del reglamento general vigente, por estimarla necesaria y conveniente; y se acordó que esta moción pase a ser estudiada, urgentemente, por la Comisión de reformas a los estatutos, para llevarla a la Junta General.

Se adoptó resolución acerca de diversos asuntos de orden interior.

Y terminó la Junta.

EL SR. SECRETARIO

Ayer ingresó en la Casa de Salud "Covadonga" de este Centro, su talentoso Secretario, nuestro muy querido amigo señor Enrique Cima.

Le deseamos un breve restablecimiento.

EL SR. JUAN LEDO

Llega a nosotros la dolorosa noticia de haber fallecido en la vieja ciudad de Monforte—Valverde—de la provincia de Lugo de Galicia, el señor Juan Ledo, hombre bueno, buen ciudadano y persona bien querida en todos aquellos contornos.

Padre amantísimo de nuestro buen amigo el señor José Ledo, diligente empleado de la Casa "La Benéfica", le enviamos nuestro más sentido pésame.

CENTRO GALLEGO

SECRETARIA

SUBASTA DE OBRAS

Por acuerdo de la Comisión Ejecutiva de este Centro, se saca a pública subasta, por término de seis días, a contar de esta fecha, LA EJECUCION DE LAS OBRAS DE REPARACION de la casa Prado 119, esquina a Dragones, propiedad de este Centro, con sujeción al pliego de condiciones que se encuentra de manifiesto en esta oficina y a disposición de los que deseen examinarlo y a las horas comprendidas entre 8 y 11 de la mañana y 1 y 5 de la tarde de todos los días hábiles.

Se advierte que el acto de la licitación, se verificará a las cuatro de la tarde del día primero de Octubre próximo, en el salón de la presidencia de este edificio social y ante el Tribunal de la Subasta designado al efecto por la Comisión Ejecutiva.

Habana, Septiembre 25 de 1926

Vto. Bno.

ANGEL NAYA ROEL, (Presidente del Tribunal de Subasta)

JOSE LOPEZ VILLAAMIL, (Secretario)

9889 3d-28

CLUB CABRANENSE

El Club Cabranense celebró su junta de Gobierno. Componían la mesa el señor José Prida como Presidente, el señor José G. Otero, segundo vicepresidente, el señor Manuel B. López como tesorero, actuando de secretario el señor Benigno González, también tuvimos el honor de tener entre nosotros al señor Ramón Alonso Presidente de Honor y vocal nato de esta sociedad.

Abierta la sesión y aprobada el acta anterior, fueron dados a conocer los balances pertenecientes a los meses de julio y agosto los que fueron aprobados por unanimidad con una existencia en caja para el primero de septiembre de $540.18.

A continuación se le dió lectura a la correspondencia, en ella nos informa nuestro Delegado en Cabranes de la casa de escuela, nos anuncia que los trabajos están al terminarse, remite una liquidación provisional de los gastos efectuados hasta el presente, la Junta tomó el acuerdo de darle instrucciones para el futuro. Se trataron otros asuntos de gran interés, y se procedió a informar sobre el estudio de los trabajos que se vienen realizando para la colaboración del foot ball que a beneficio del busto al señor Dionisio Peón (q. e. p. d.) celebrará esta sociedad una vez que se hayan ultimado los distintos acuerdos, y el terreno para la celebración del mismo.

También se tomó el acuerdo de avisar por este medio a todos los que hayan adquirido localidades el día de nuestra jira, la conserven en su poder, teniendo derecho a penetrar con ella en el local, también les rogamos nos perdonen la tardanza por no depender de nosotros, sino de una fuerza mayor que las circunstancias así lo demandaron, pero hoy creemos que muy pronto daremos a conocer los equipos que han de luchar para la conquista de las dos copas de plata que han de ser adjudicadas a los triunfadores.

BAILES, VELADAS, EXCURSIONES Y VERBENAS

Si quiere disfrutar de estos grandes y agradables atractivos, debe inscribirse hoy mismo a la meritísima sociedad Concepción Arenal.

Perteneciendo a esta Sociedad podrá asistir a magníficas fiestas, en las cuales predomina el más profundo entusiasmo, y se celebran dentro de la más franca cordialidad, que parece confundirse con un puro ambiente familiar.

Verdaderamente, la institución a que hoy nos referimos, en las distintas clases de fiestas que organiza, encuentran distracción todos sus componentes.

Veladas inmejorables son las que celebra frecuentemente esta entidad, en las que se nota una dirección maestra, que nunca omite detalle alguno que redunde en su mayor esplendor.

En la Casa Club que esta importante Sociedad, posee en lo mejor de la Víbora, calle Josefina y Avellaneda, se efectúan casi mensualmente soberbias matinées bailables, las que, amenizadas por una gran orquesta les permite a los asociados de la misma distraerse a la vez que se cumple el programa de la fiesta, el cual siempre es confeccionado con el mayor cuidado. Además podrá practicar el aristocrático juego de tennis, en los magníficos courts que sostiene esta institución en su terreno propio.

Demás está decir, que las Verbenas efectuadas hasta ahora por esta Sociedad, en nada pueden mejorarse, la prueba está en que resultaron siempre unos verdaderos acontecimientos sociales, aparte de magníficos éxitos monetarios, esto se debe sencillamente a la experta organización en la dirección de las mismas.

Igualmente sucede en las excursiones que organiza esta Sociedad, casi trimestralmente; apenas damos la noticia de que la sociedad Concepción Arenal tiene en proyecto una excursión campestre, cuando nos enteramos de que ya está cerrado el cupo, esto se debe a los adelantados conocimientos de sus organizadores.

Si desea inscribirse en la Sociedad de nuestras mayores simpatías, envíe el nombre y la dirección a la Sección de Propaganda de la Sociedad Concepción Arenal, palacio del Centro Gallego, Habana.

EL DIA 9 EN PROPIETARIOS DE MEDINA

Un éxito.

Ya se vislumbra el que han de alcanzar los activos y competentes organizadores de la agradable y muy sugestiva fiesta bailable que bajo la denominación de Verbena Otoñal, ha de ofrecerse el sábado día 9 de octubre, en los magníficos salones de Propetarios de Medina.

Entre los aciertos de los organizadores figuran el haber contratado la Jazz Band, que con tanto acierto dirige el profesor Armando Cartaya, y el haber formado un programa, en el que figuran varios estrenos, que son entr eotros, el del Vals Noche de Otoño.

Prometemos seguir informando de cuanto se relacione con esa fiesta para asistir a la cual, cada vez es más completo y más creciente el entusiasmo entre los que gustan de disfrutar de las delicias del baile.

GRAN FOMENT CATALA

Sabemos que en el último Consejo Directivo celebrado por ésta progresiva y cultural entidad catalana, se acordó celebrar o festejar el día 10 de Octubre (fiesta nacional) y aniversario del antiguo Foment Catalá.

Hay el proyecto de celebrar una velada y baile. La primera parte serán números de concierto por artistas que en su oportunidad daremos a conocer, y la segunda parte lo será un baile el cual amenizará una renombrada orquesta.

Por lo que se vé las Secciones de Propaganda y Fiestas del Gran Foment Catalá no descansan un momento dando expansión a sus asociados y sus distinguidas familias.

PROTEJA SU ESTOMAGO-

COMPUESTO-RUIBARBO

LACTO-PEPSICO

$1.05 ACIDEZ-DISPEPSIA LEGITIMO

SARRÁ BUENAS FARMACIAS

LA INAUGURACION OFICIAL DEL PALACETE DEL "OLIMPIA" SE EFECTUARA EL DIA 10 DE OCTUBRE

LAS GRANDES FIESTAS OLIMPIANAS DURARAN LOS DIAS 10, 11 Y 12 Y ALCANZARAN GRAN BRILLANTEZ

La crónica de nuestro mundo elegante recoge hoy unas notas de verdadero interés.

Relacionadas con la inauguración del regio palacio del Olimpia Sporting Club, en las alturas de Almendares.

Fijada está ya la fecha.

Con carácter definitivo.

Terminada totalmente todas las obras de reparación y adaptación que exigían aquellos dominios, grandes obras que dejan convertido aquellos incomparables lares en un verdadero edén, ha sido señalado el próximo 10 de octubre, para la inauguración oficial de la maravillosa casa club del Olimpia.

En la noche de esa memorable fecha se celebrará el gran banquete.

Ha sido fijado en cinco pesos el precio del cubierto.

Con riquísimo menú, servido por acreditada firma.

Continuarán los festejos por dos días más.

En la noche del 11 se celebrará el regio baile social, grandioso baile en honor de los asociados y sus familiares.

Amenizado por las tres mejores orquestas de la Habana.

Para este baile no se expenderán entradas ni se extenderán invitaciones.

Será como decimos más arriba de socios.

Y para tener derecho a disfrutar de él bastará con figurar en las listas sociales.

El día 12 Fiesta de la Raza se efectuarán los grandes eventos deportivos entre distintos equipos de la capital.

Esa noche y durante los eventos se abrirá la casa club a fin de que pueda ser visitada por cuantas familias así lo deseen.

Durante las tres noches tanto el edificio social como los jardines y avenidas lucirán una fantástica iluminación.

Continuaremos dando detalles a nuestras lindas lectoras de las grandes fiestas del Olimpia.

Llamadas a constituir un verdadero "succes".

Movimiento de Enfermos

CASA DE SALUD NUESTRA SRA. DE LA CANDELARIA

Día 22 de Septiembre de 1926.

Ingressos: Ceferino Nuzylde Francisco Ventura Rodríguez, Julián González Moya, Atanasio Acosta Rodríguez, Gregorio Pestana Medina, Claudio Santana Rivero, Isidro Domínguez Reyes, Juan Santana León, Benigno Méndez Piñón.

Altas: Enrique Ortega Hernández, José V. Candelaria Fernández, Fulgencio Bauta Acosta, Juan García López,, Ramón Peña Manso, Jesús Pérez Ferrero, Juan Quintero Guerra Ramón Brito Guadarrama, Eliseo García Pérez, Pedro Nuez Domínguez, Juan Martín Ortega, Ventura Rodríguez Rodríguez, y Juan Fernández Rodríguez.

Día 23 de Septiembre de 1926:

Ingresos: Antonio Padrón Sosa, Emeterio Fernández Lorenzo, Celedonio Cabrera Hernández, Antonio García López, Blas Alonso Armas, Pedro Díaz Martín, Rafael Coca Ordóñez, Tomás Rodríguez Brito, Celeseino Hernández Lorenzo, Eduardo López Rodríguez, Manuel de la Vega Mayor, Alejandro González González, Francisco López Ortega, Bernabé Falcón García, José Cuervo Toyedo, Benjamín Rodríguez Domínguez, José López Navarro.

Altas: Domingo Alonso Flores, Pedro Quintana Díaz, Jesús Hernández Gómez, Manuel Ortega Domínguez, Federico Hernández Pérez, Antonio Rodríguez Rodríguez, Miguel Castro Bregantes, Maximiliano Rodríguez Díaz.

Día 24 de Septiembre de 1926:

Ingresos: Antonio Pérez Corona, Miguel Pérez Pérez, Manuel Camacho Pino, Cipriano Díaz Guerra Manuel Fernández Sendan, Juan Milián Rodríguez, Carlos Pérez y Pérez, Rogelio Pérez Romero, Juan Suárez León, Miguel Peña Monzón Manuel Tarí Morales, Aurelio Fernández Rodríguez.

Altas: Clemente Díaz González, Manuel del Toro Toro, José Bauta Delgado, Pedro Sicilia Simón, Faustino Padrón Fernández, Dionisio González García, Manuel Socorro Pérez, Juan Tejera Cruz, José González Márquez, Federico Padrón Padrón, José Rodríguez Rodríguez, Dámaso Fernández López, Avelino García Alvarez, Agustín Hernández Medina, Sergio Fernández López, Tomás Dávila González y Celedonio Cabrera Hernández.

QUINTA DE SALUD LA BALEAR

Movimiento de enfermos habido en la Quinta La Balear el día 24 de septiembre de 1926:

Entradas: Juan Soberá; Juan Monserrat Covas; José Díaz Rodríguez; Juan Romero Domínguez; Concepción Roldán Viñas; Miguel Roldán Viñas; Oliva Gutiérrez Colina; Carmen González Vázquez; Francisco Mateo Martínez; Asunción Sanz Sanmilián; Angelina Fariñas Núñez y Miguel Bestard Palmer.

Salidas: María Languera; Pedro Mesquida Gomila; Segunda Regueira Abelaira; Juan Montera González; Bartolomé Vich Barceló; María Oliva Iglesias; Gumersinda Ansuar González; Avelina Seoane López; Trinidad Seoane Varela; María Riobo Forjan.

Día 26 de septiembre:

Entradas; Hortensia Suárez Suárez; Baldomera Lemus Pineda; Cándida Jamercia Fernández; Juan Vázquez Esteva; Concepción Rojas Guevara; Mercedes López Varela; María A. López Deiros; Avelina Seoane López; Gabriel Cerdá Morro.

Salidas: Josefa Lorences Fernández; Carmen González Vázquez; Asunción Sanz Sanmilian; Carmen Crecente Baloira; Andrés Salces García; Jesús Engrova Díaz; María Consuelo Iglesias; Margarita González Rodríguez; Leonor Sánchez Martínez.

Defunciones: Catalina Flexas Cervera.

SANATORIO COVADONGA

Movimiento general de enfermos durante el día 27 de septiembre:

Entrados: Victoriano Miranda y Menéndez; Ovidio Casas Mortera; José Quesada Migoya, Félix Lavín Cubrí; Cristóbal Moya Moré; Saturnino Caso López; Florentino Rodríguez García; Fidel López Lemos; José María Díaz Sánchez; José Vicente Valle; Manuel González; Cesáreo Miranda Rodríguez; José M. Alvarez González; Ramón Rouco González; José González González; José Fernández Rozas; Oliverio Rodríguez Fernández; Luis Méndez Fernández; Manuel Rodríguez Sancio; José Fernández Rodríguez; Manuel Fernández Arduengo; Demetrio González Blanco; José García Vizoso; José Martínez; Mateo Fernández; Salvador Hernández Gutiérrez; José Pérez Fernández; José Ibias Pereira; Miguel Fernández Menéndez; Perfecto Díaz Fal; Félix González Gómez y Ventura Arias y Gómez.

Salidos: Vicente Díez; Celestino Fernández; Vicente Ravelo Mujica; Francisco González; Laurentino García; Jesús G. Fernández; Francisco Melián Quesada; Justo García Ovies, Braulio González Muñiz; David Maya; Bernardino Rey Vidal; Manuel Fernández García; Rufino Fernández Rodríguez; Angel García Sánchez; Angel Fernández Marcos; Adolfo Suárez Fernández; Rogelio G. Canle; Marcos A. Jerez Tablada; Héctor M. Alburquerque; Sabino Vega García; José María del Valle Pintueles; Jesús Vega Oniz; Fernando Junco Sordo; Manuel Domínguez Garrido; Antonio Fernández Menéndez; Basilio García Fernández; Domingo Benítez Benítez y Guillermo Alonso Díaz.

SOCIEDAD CURROS ENRIQUEZ

La próxima Junta General extraordinaria que habrá de celebrarse el día dos del próximo mes de Octubre, será algo digno de que no sólo los ya asociados, sino también los simpatizadores de nuestra Sociedad y amantes de nuestro Celanova, deben de asistir.

En ella tienen voz y voto todos los asociados. Allí es donde hace falta exponer lo que por afuera se comenta y lo que debe, o no, hacerse. Lamentarse luego de resoluciones tomadas, es tiempo perdido. Vengan a las juntas, expongan todo cuanto de importancia se le's ocurra y así harán labor social y demostrarán ser amantes de nuestra Sociedad y de nuestro querido terruño que, cuanto más lejos, más añorado.

Orden del Día: Revisión sobre acuerdo tomado de separación de un asociado. Los amantes del perdón, aquí tienen campo abierto y propicio para significarse como tales.

Vengan, pues, a la sociedad, lugar en que todos debemos de laborar.

Alí chaman.

ACTOS Y JUNTAS

CLUB ALLANDES

La junta general ordinaria se celebrará el día treinta del presente mes, a las ocho pasado meridiano en el Centro Asturiano.

Orden del día: Lectura del acta anterior; correspondencia; nombrar Comisión de Glosa y asuntos generales.

EL FESTIVAL ORTEGANO DEL DOMINGO TRES EN LA POLAR

Mucho es el entusiasmo que se advierte por los que pertenecen a las sociedades del Partido de Ortigueira, sus familiares y amigos, para asistir a ese festival que ha sido señalado para el domingo próximo.

Se celebrarán concursos de bailes, tanto españoles como cubanos.

En el lugar de la fiesta se expenderán rosquillas, dulces, helados, refrescos, etc. y los concurrentes que así lo deseen pueden llevar de sus casas comestibles para celebrar meriendas al aire libre.

Los equipos La Polar y P. Fernández se disputarán la hermosa Copa Ortegana.

Las entradas para esa fiesta se pondrán a la venta de un día a otro.

SOCIEDAD CLUB HABANERO

Recientemente se reunió la directiva de esta prestigiosa sociedad bajo la presidencia del señor Juan José de la Vega, y actuando de secretario el señor Fausto Barés, tomándose entre otros los siguientes acuerdos:

1.—Celebrar un extrordinario baile el sábado 30 de octubre en los salones que oportunamente se señalarán inaugurando con dicha fiesta la temporada de Otoño.

2.—Fueron nombrados los señores Mario Díaz, Antonio Bouza y Humberto Díaz en comisión par quea ultimen los detalles necesarios para que dicho baile culmine en un nuevo triunfo para la entidad de los clubmans.

3.—Aceptarle la renuncia dado su carácter de irrevocable a los directivos señores Carlos López, Francisco González y José Nogueiras.

4.—Nombrar vocales a los señores Carlos L. Pagés ,Humberto Díaz y Orencio García.

LA JUVENTUD DE BALEIRA Y SU COMARCA

Cita por este medio a todos sus asociados para la Junta General que se celebrará en los salones de fiestas del M. I. Centro Gallego, el día 1º de Octubre próximo, a las ocho pasado meridiano. En esta junta se tratarán asuntos de gran transcendencia para la sociedad.

Suplicamos a todos los asociados no dejen de asistir a dicho acto, con la siguiente convocatoria: 1º Darle posesión a la Directiva; 2º, darle a conocer la aprobación del Reglamento por el Gobierno Provincial; 3º, organización de las sesiones de propaganda y sanidad; 4º, asuntos generales.

La Comisión Organizadora.

FORTUNA SPORT CLUB

EL GRAN BAILE DEL CLUB FORTUNA

Se celebrará en el Teatro Nacional.

La prestigiosa Sociedad hace los preparativos para la gran fiesta que será un acontecimiento social.

Para conseguirlo no ha reparado en gastros, todo será a lo grande, ya están contratadas para amenizarlo las tres mejores orquestas: Vicente Lanz, que tocará el Fox Trots, Falc Zerqueda el Danzón y el Sexteto Habanero el melodioso Son.

Aseguramos un gran éxito a los Fortunistas, que bien se lo merecen, pues nos darán un gran baile en que estará aunado todo lo mejor, las mejores orquestas, el mejor salón y una colección de mujeres bonitas, que nos consta están dispuestas a que la fiesta deje recuerdos imborrables.

LA JUNTA GENERAL DE LOS DE CHANTADA

Entre los asociados de Chantada, Carballedo y sus Comarcas reina gran entusiasmo por concurrir a la junta general que se celebrará esta noche en el Palacio del Centro Gallego, para intervenir en los importantísimos asuntos que en ella han de tratarse.

Se dará cuenta del informe trimestral en el que s eha de reflejar la labor directiva tan eminente que se ha realizado en el trimestre último y de cuyo éxito es factor muy importante el entusiasmo que sabe comunicar a todos sus compañeros el presidente titular de la Sociedad y presidente de honor don Manuel Vázquez.

Se adoptarán acuerdos acerca de la matinée que se proyecta y cuya organización ha de alcanzar proporciones grandiosas, ya que las iniciativas que s ehan expuesto así lo prometen.

Se enriquecerá el elemento directivo con nuevas personalidades, para ocupar las vacantes que por diversas causas se produjeron y, en suma, se trazará aquella línea de acción conveniente para que la Sociedad siga su senda gloriosa de engrandecimiento.

Es de esperar que todos los asociados concurran esta noche a esa Junta para contribuir con su cooperación al mayor éxito de lo que en ella se acuerde.

LOS DEL CENTRO GALLEGO

El Comité Central de Empleados de la Havana Electric de la candidatura número 2 y Juventud Gallega, celebró Junta Directiva el día 16 del corriente en Empedrado 81, altos, local del Comité Central de la candidatura número 2, siendo las 9 p. m. el señor Maximino Pousa que es presidente abrió la junta actuando de Secretario el señor Francisco Areán. Dicha junta estuvo muy concurrida; estaban presenten casi la totalidad de todos sus miembros, que es numerosa, porque en ella están representados todos los departamentos de la Havana Electric; reinó una gran armonía y todos demostraron mucho entusiasmo para luchar y hacer muchas inscripciones de afiliados para que el Comité de Empleados de la Havana Electric sea el mejor del partido y así será un factor importante para el triunfo de la candidatura número 2. En un mes y días que lleva de constituído este Comité ya cuenta con mil trescientos afiliados y esperan elevar esta cifra hasta 2,500 aproximadamente. Este Comité se constituyó con el fin de llevar representación de Empleados de la Havana Electric al Centro Gallego para así poder laborar con más eficacia por los derechos de los socios, por la pronta construcción del Sanatorio Galicia y la reforma del Reglamento social; y todo lo que signifique progreso para los socios y para el Centro Gallego, que es deber de todos los gallegos de buena voluntad sin distinción de partidos.

DEL CENTRO GALLEGO

El Presidente del Centro Gallego, recibió ayer la siguiente comunicación:

Habana, 28 de Sept. de 1926.

Sr. Presidente General del Centro Gallego.

Muy distinguido señor:

En virtud de habérseme quejado un enfermo, que había concurrido a esta casa de salud a utilizar los servicios del gabinete dental, me personé ante el señor Director en Comisión, que actualmente se halla en nuestra Casa de Salud, y al inquirir las causas por las cuales dicho paciente no podía ser atendido en este gabinete, me contestó que él había dispuesto que los referidos servicios los prestasen los señores odontólogos en sus respectivos gabinetes particulares, mientras tanto no se defina la situación actual.

De usted muy atentamente,

Manuel PAMPIN,
Presidente p. s. r. de la Sección de Sanidad.

Altas ocasionadas en "La Benéfica" en el día de ayer: 44.

En el día de ayer no se ha reunido la Comisión Ejecutiva del Centro Gallego, ni ha de reunirse por ahora, a no ser que circunstancias especiales aconsejen lo contrario.

HIJOS DEL AYUNTAMIENTO DE CASTROVERDE

La Comisión que ha sido encargada de organizar el banquete-homenaje en honor del digno presidente social señor José A. González, y del no menos querido doctor Carlos A. Llanes, ha dejado con esta fecha ultimado todo lo concerniente al "menú" que será servido por uno de los mejores hoteles de la Habana.

Esta comisión, al dar cuenta de la importancia de tan significada fiesta, no escatimará nada pues por las constantes adhesiones que están recibiendo, sabemos que al lado de los homenajeados habrán de sentarse personas de inapreciables méritos, de la colonia galiciana, así como también de Cuba.

Una banda de distinguidos profesores amenizará el banquete que tendrá lugar en fecha próxima, pues en dicho acto, que servirá para poner de manifiesto al presidente y al distinguido doctor Llanes, lo mucho que se les quiere en la colectividad y fuera de ella.

El doctor Llanes recibirá de manos de una Comisión designada al efecto el Título de Socio de Honor de la institución por los méritos y servicios prestados a ella.

Las adhesiones se reciben en el Bar Anto Club, de Monserrate y Lamparilla; en La Filosofía; el señor Dorado, en Neptuno núm. 2, librería Americana, en el café La Puerta del Sol y en Cárcel número 8, altos, señor Gómez.

EL CLUB TRES RIOS EN LOS ALBORES DE UNA FIESTA

VARIAS CARTAS DE FELICITACION.— SERAN SOCIOS DE MERITO LOS SRES. JAVIER Y DANIEL GONZALEZ.

En la tarde del domingo próximo pasado, como estaba anunciado, se celebró brillantemente su tercer Junta Ordinaria la Directiva del Club Tres Ríos.

Presidió el señor Javier González, quien a las 2 p. m., abrió la sesión y dió por constituída legalmente la Junta; procediendo por su orden, el Secretario a dar lectura al acta anterior, al informe del movimiento de socios y a la correspondencia recibida y contestada por la Asociación, todo lo cual fué aprobado; encontrándose entre ésta una carta del señor A. C. Bermúdez, que ya conocen nuestros lectores por haber dado cuenta de ella en anteriores ediciones, y la cual fué motivo de agradecimiento de la Junta, y otra del doctor Camilo Mosquera Fernández, Médico del Municipio de la Peroja, que dice así:

"Doctor Camilo Mosquera Fernández.

Los Peares, (Orense).

Señor don Daniel González Pereira.

Vice-Presidente del "Club Tres Ríos".

La Habana.

Mi muy distinguido amigo:

Felicito a todos los socios fundadores del Club Tres Ríos, al que auguro prosperidad. La mayoría de los miembros de la Junta Directiva me son conocidos; para todos, un apretado abrazo.

Leí los periódicos que se dignó enviarme y que ponen de manifiesto el entusiasmo que les animó para la constitución de la Sociedad que tantos beneficios ha de reportarles y que despertó grandemente la curiosidad de estos municipios limítrofes.

Su afmo. amigo,

(Fdo.) **Dr. C. Mosquera Fernández.**

Una salva de aplausos coronó la lectura de la anterior carta, y la Directiva agradeció vivamente la felicitación, frases de encomio y el abrazo fraternal de su querido compatriota, que goza de reputada y merecida fama y es hombre de sólidos prestigios profesionales y sociales.

Seguidamente el Tesorero dió cuenta del estado general económico de la Asociación, que es muy floreciente.

La Comisión encargada de elegir local informó que no había hallado, hasta ahora, ninguno que llenara sus aspiraciones; y la Junta acuerda que continúe sus gestiones hasta obtenerlo.

La comisión que visitó a la prensa informó haber llenado su cometido, como todos estaban enterados por los respectivos periódicos, y que solamente le restaba dar las gracias más expresivas a los señores Cronistas por sus muestras de cortesía y delicadeza para con la Comisión y para la Sociedad.

Se nombró la comisión reglamentaria para visitar a los enfermos.

Por unanimidad se acordó la celebración de una fiesta matinée-bailable, y para ultimar rápidamente las gestiones necesarias se designó a los señores Daniel González, como Presidente, Segundo Vázquez, Cándido García, Ricardo Vázquez, Antonio González, Francisco Gómez, Manuel Navas, Antonio Iglesias y Antonio Ledo, quienes, en comisión, organizarán la fiesta, que ha de resultar brillante, como bellos y grandes son los actos de esta joven y floreciente entidad. Los albores de esta fiesta trascienden como aire perfumado en las mentes juveniles, siempre dispuestas a coronar con sus cuerpos rígidos estos actos festivos en los salones de baile.

Este acontecimiento social, ya podemos adelantarlo, será precursor de una preciosa jornada de gloria, en los anales de la vida colectiva, y habrá de atraer a la floreciente asociación, no solamente a los hijos de la Peroja, Carballedo, Nogueira y Pantón que aún no se han inscripto, sino también a todos los que, sin pertenecer a estos municipios, quieran sumarse a las falanges sociales que de unos y otros pueblos y de una y otra nación (Hispano-Cubanos) perteneen ya a esta moderna entidad, tan simpática en sus principios, tan entusiasta en su desarrollo, tan laudables sus fines y tan culta y distinguida en todo tiempo.

Y por último, hizo uso de la palabra el señor Antonio González, quien, en términos muy elocuentes, hizo un resúmen de la labor desplegada por los señores Javier González Novoa y Daniel González Pereira, Presidente y Vice, respectivamente, de la Asociación y primeros promotores de la fundación de la misma, y terminó suplicando a la Junta que si los consideraba con méritos suficientes los declarara socios de mérito para proponerlos ante la próxima Junta General.

La Junta aceptó por unanimidad lo propuesto por el señor Antonio González y tributó un aplauso a los señores Presidente y Vice-Presidente social, quienes dieron sinceras gracias y manifestaron: que si eso era rendir un tributo a la justicia, muchos más había acreedores a ello, quizás con más méritos. La Junta expresó que a cada uno le llegaría su día, puesto que una de las bases en que se apoya firmemente el ya vasto edificio social es hacer justicia al que justicia merezca.

Y no habiendo otro asunto que tratar, se dió por terminado el acto, siendi las 4 y 30 p. m., en medio de franca y fraternal armonía.

FIESTA DE LA RAZA Y EL CERTAMEN INFANTIL

Participamos a todas las personas que tengan interés en la Fiesta de la Raza, que no se puede celebrar como sería nuestro deseo el día 12 de Octubre, por estar el Teatro Nacional comprometido y solo podemos contar con el día 18 del mismo mes, por lo que nos vemos obligados a celebrar la fiesta ese día.

Deseamos que todas las personas que tengan interés en asistir a esta fiesta tomen nota para que luego no haya contratiempos.

El miércoles que viene será el penúltimo escrutinio en el Hotel Louvre, a las 4 y media de la tarde.

Quedan invitados.

COMITE PRO SRTA. MARIA VEGA ZAMORA

El baile-homenaje de sala se efectuará en los amplios salones del "Liceo de San Francisco de Paula" el día dos de octubre de 1926, en honor de la señorita María Vega Zamora.

NOTAS: Habrá un servicio especial de ómnibus a la terminación.

Tocará la Orquesta del profesor Emilio Parada.

LA MODERNA POESIA HABANA

EN PRENSA:

CURSO DE LITERATURA CASTELLANA (HISTORICA)

(Por Salvador SALAZAR y ROIG)

Profesor Titular, por oposición, de Historia de las Literaturas española y modernas extranjeras de la Universidad de la Habana; ex-Director del Cursillo de Verano de Segunda Enseñanza; Miembro de la Comisión designada para redactar el programa de Literatura Castellana para los Institutos de Segunda Enseñanza de la República; Presidente del Tribunal especial de exámen de Gramática y Literatura del Instituto de Segunda Enseñanza de la Habana; Académico de la Historia; Académico de la Nacional de Artes y Letras; Presidente de la Academia Universitaria de Literatura; Correspondiente de la Real Hispano-Americana de Ciencias y Letras de Cádiz; Presidente de la Sección de Literatura del Ateneo de la Habana; Presidente de la Sección de Historia, Literatura y Bellas Artes de la Sociedad Económica de Amigos del País; Redactor Jefe de la Revista de la Facultad de Letras y Ciencias de la Universidad de la Habana; Director de la Revsita "Alma Cubana"; Miembro del Consejo Universitario, etc., etc.

REDACTADO DE ACUERDO CON EL PROGRAMA OFICIAL PARA LOS INSTITUTOS DE SEGUNDA ENSEÑANZA DE LA REPUBLICA, DEL CUAL FUE PONENTE EN LA COMISION DESIGNADA AL EFECTO POR EL HONORABLE SEÑOR SECRETARIO DE INSTRUCCION PUBLICA Y BELLAS ARTES.

HAGA SUS PEDIDOS CON TIEMPO.

LA MODERNA POESIA

PI Y MARGALL Y PLACIDO

TEL. (CENTRO PRIVADO) A-7714 APARTADO, 605

HABANA

M.E.C.D. 2016

INFORMACIONES DEL ESTADO, LA PROVINCIA Y EL MUNICIPIO

NOTICIAS DEL MUNICIPIO

EN CUANTO LO PERMITA EL ERARIO DEL MUNICIPIO, SE PAGARA A LA HAVANA ELECTRIC EL SUMINISTRO DE FLUIDO

En consejillo trató ayer el Alcalde de la imposibilidad de que el Ayuntamiento se haga cargo del vivac, dada la escasez de fondos, acordándose al fin hacer un presupuesto extraordinario

CONSEJILLO MUNICIPAL

A las once de la mañana de ayer reunió el Alcalde interino señor Manuel Pereira en su despacho, a los jefes de los distintos departamentos de la Administración Municipal, para constituir el Consejillo de que habla la Ley Orgánica de los Municipios.

Estaban presentes cuando el señor Pereira dió por constituído el Consejo, los siguientes jefes de departamentos: Luis Carmona, Secretario de la Administración; Alfredo Broderman, de Fomento; José Manuel Valdes Gallol, de Impuestos; Alvaro Menéndez de Tesorería; Roberto Ason, de la Comisión del Impuesto Territorial; Arturo Oñate, de Contaduría; doctor Antonio Ainciarte, de Gobernación; Coronel Fernández Mayato, de Extinción; doctor Loredo, de Sanidad; de Consultoría: doctor Acosta Baró; y de Beneficencia, doctor Serapio Rocamora.

LA DEUDA DE LA HAVANA ELECTRIC

Como asunto primordial, el Alcalde expuso al Consejo que la Havana Electric R. R. Co., ha presentado nuevamente al Municipio, un escrito interesando que se le abonen las cantidades que se le adeudan por suministro de fluído eléctrico y de gas para alumbrado público de la Habana desde hace varios años.

Después de acordarse necesario depurar esas deudas, el Consejo acordó hacerlo en cuanto lo permita el erario municipal.

EL VIVAC AL MUNICIPIO

Por el Secretario señor Luis Carmona se dió lectura al decreto presidencial que dispone que los municipios se hagan cargo del sostenimiento de los establecimientos denominados Vivacs, concediendo un plazo de 90 días para el cumplimiento de esa disposición.

El señor Pereira dió cuenta al Consejo del resultado de sus entrevistas con el Secretario de Gobernación acerca de este asunto, y de la imposibilidad de evitar que el Vivac de la Habana pase a poder del Municipio, a pesar de la pésima situación de la hacienda municipal por haber pasado al Estado los importantes ingresos del Acueducto de Albear y de las contribuciones por transporte y locomoción.

Después de debatir ampliamente, se acordó proceder al estudio del asunto para conocer con exactitud el costo y necesidades de dicho establecimiento, a fin de que en el próximo mes de enero pueda el Municipio hacerse cargo del Vivac.

Lo más probable es que se confecciones un presupuesto extraordinario para hacerle frente a los gastos que esta nueva obligación ocasione al Municipio.

Tampoco se ha decidido si el Municipio ha de construir un nuevo local para el Vivac, o si se quedará en el que hoy ocupa el edificio de la Cárcel o si se adoptará aquél donde estuvo el Mercado La Purísima.

Toda esta parte ha de ser materia de un posterior informe al Alcalde, y se resolverá de acuerdo con las condiciones económicas del Municipio.

FELICITACION DEL ALCALDE

Todos los jefes de departamento fueron exponiendo ampliamente la marcha de sus distintos negociados, mereciendo una entusiasta felicitación del señor Pereira, quien los alentó a continuar laborando en favor del mayor auge de la municipalidad habanera.

EN PRO DEL SR. CUESTA

También el señor Pereira dedicó preferente atención a los problemas políticos que se debatan actualmente en el Municipio, en relación con los próximos comicios del mes de noviembre venidero.

Consecuente con su origen político liberal, el actual Alcalde exhortó a los congregados a que fueran en todos los momentos factor decisivo en la defensa de los intereses del Partido Liberal, y de su candidato a la Alcaldía señor José María de la Cuesta, para de esta manera ser concordante con la mayoría de los vecinos del Término, que sin que ésto signifique, desde luego abandono de los asuntos oficiales ni menos precio para los adversarios políticos, dignos de todos los respetos y de todas las consideraciones.

CONCEJALES Y PUBLICO

Terminado el Consejillo, el Alcalde señor Pereira, auxiliado de su secretario particular el activo señor José Acea se dedicó a recibir a los concejales y al numeroso público que espera en el salón de recibo.

LA FIESTA CULTURAL DEL DIA TREINTA

El Alcalde firmó ayer la siguiente invitación al pueblo de la Habana:

El próximo jueves 30, a las ocho y treinta minutos de la noche, se verificará en el Teatro Payret la repartición de premios a los alumnos de la Escuela Municipal de Música e inauguración oficial del Curso de 1925 a 1927 y con tal motivo invito al pueblo de la Habana a que concurra a este acto para darle con su presencia mayor brillantez y lucimiento.

Habana, 28 de septiembre de 1925

Manuel Pereira.
Alcalde Municipal.

ASAMBLEA DE MOTORISTAS Y CONDUCTORES

El señor Octavio García y García, Secretario del Sindicato de Motoristas y Conductores, ha solicitado de la Alcaldía autorización para efectuar una asamblea extraordinaria el 29 del corriente, a las ocho de la noche, en el local social de Cabrera (Industria) número 140.

NO ES DE ESTE TERMINO

Por el Departamento de Fomento se ha informado al Alcalde que el escrito del Gobierno de la Provincia trasladando denuncia del señor Ramiro Mañallich referente a defectos en la urbanización por la compañía El Globo de la finca situada en Campanario y Laguna de Carlos debe devolverse a ese centro pues el expresado lugar corresponde al Término Municipal de la Habana, sino al de Santiago de las Vegas, ya que se encuentra en el barrio de Calabazar.

MULTAS

La Jefatura de la Policía Nacional envió ayer a la Alcaldía 401 notificaciones de multas por distintas infracciones de las Ordenanzas Municipales y de la Ley del Cierre, procediendo 81 de la Cuarta Estación, 65 de la Décima; 57 de la Sección del Tránsito y 48 de la Décima Segunda Estación.

SOLICITA CERTIFICACION

El Tesorero de la Compañía de Urbanización S. A.; de los señores Arellano y Mendoza, solicita del Alcalde se le expida certificación en la cuál se haga constar que solo se dedican a la urbanización de terreno, y que por tanto no están obligados a pagar impuestos municipales.

REPOSICION DE UN PERITO

El Alcalde señor Pereira ordenó ayer el cese en sus funciones del Perito Mercantil del Departamento de Impuestos, señor Francisco Aranda y Miranda, reponiendo al señor Andrés Campiña y González de conformidad con resolución de la Comisión del Servicio Civil.

EXPEDIENTE PERSONAL

El Alcalde ha dirigido una comunicación al Presidente de la Audiencia de la Habana acusándole recibo por haber devuelto el expediente personal del señor Enrique Frau.

PIDIENDO ANTECEDENTES

El Juez Municipal de Ceiba Mocha solicita de la Alcaldía de la Habana se le informe quién es el propietario de la guagua-automóvil chapa 19517, así como el domicilio del mismo.

RECAUDACION POR TRANSPORTE

La recaudación por transporte durante el día anterior, fué de $6.723.00 habiéndose marcado 184 vehículos de distintas clases.

CONSEJO PROVINCIAL

Por la Tesorería del Municipio, se le hizo entrega ayer al Tesorero del Consejo Provincial, de la cantidad de $11.110.51; correspondiente al 25 por ciento de las contribuciones de la primera quincena del actual mes de septiembre.

PESAS Y MEDIDAS

Por los inspectores de pesas y medidas, se impusieron multas de seis pesos, 40 centavos cada uno: a los Industriales Manuel Méndez de la carnicería del Mercado Unico y Máximo Diéguez, también Carnicería de Aguila 175.

NO CELEBRO SESION POR FALTA DE QUORUM

La Comisión de Impuesto Territorial no celebró sesión por falta de quorum.

NEGADA

Por el Departamento de Fomento se ha negado la solicitud de licencia para construir una vidriera en los portales de la casa Padre Varela 613 por no ajustarse por el solicitante a las disposiciones vigentes sobre la materia.

SIN TITULO

La Quinta Estación de Policía ha participado a la Alcaldía haber remitido al Depósito Municipal el automóvil Chevrolet chapa número 8528, porque lo guiaba el señor Tomás Capote sin tener título de chauffeur.

CHAPAS EXENTAS

Por la Secretaría de Hacienda se ha prometido a la Administración Municipal enviarle cuanto antes las chapas para uso en los automóviles exento de pagar contribución. También dicha Secretaría envía al Municipio determinadas disposiciones con respecto a la forma de tramitar la "marca" de los vehículos.

SIN LICENCIA

La Cuarta Estación de Policía remitió ayer a la Alcaldía copia del acta levantada con motivo de haberse comprobado que en la casa Cárdenas 13; funciona sin licencia municipal, un establecimiento de sedería y quincalla, de la propiedad del señor Jorge Maing.

JORNALES DEJADOS DE PERCIBIR

Celestino Borges obrero que fué del Depósito Municipal, se ha dirigido al Alcalde, solicitando el pago de $102.00 que se le deben desde hace ya algún tiempo por jornales devengados.

TRASPASO DE AUTOMOVILES

En el Departamento de Gobernación fueron legalizados ayer los siguientes traspasos de automóviles:

L. B. Ross Corp. a Inocencio Valdés, un Chevrolet; chapa 4677; a Roberto B. Peña, un Chevrolet chapa 8654; a Francisco Alonso, un Chevrolet, chapa 8622; a Vicente Oro y Vázquez, un Chevrolet chapa 9279; chapa 9279; a Hans Gengler un Chevrolet, chapa 2330; a Vicente Obarrios, un Chevrolet chapa 9638, a José Novoa Torres, un Chevrolet chapa 9667; a Carlos Castellanos, un Chevrolet, chapa 6119; a Victorino de la Vega, un Chevrolet chapa 3003 y a José Manuel González un Chevrolet, chapa 12452. The Merson Pilip. Corp. a H. Virginio Corserio un Ford, chapa 4926. Urbano Varela a Euegenio Sosa y Mesa, un Carro de 4 ruedas, chapa 1379. Benigno Díaz Suárez a Urbano Varela un Ford; chapa 19418. Julia Fabián a Benigno Vázquez, un Chevrolet chapa 10553. Salvador A. González a Armando Valdes Fundora, un Estrella chapa 7950. Manuel Arias a Ricardo Busto, un Chevrolet, chapa 9310. José López a Albino Lavin y García; un Ford, chapa 6882. Amadeo Martínez a Jesús García, un Ford chapa 5615. Manuel Castro a Enrique Abad, un Chevrolet, chapa 12993 Lima y Daubar a Roberto B.4 Peña un Packard; chapa 10529. Pedro Alvarez Mena Corp. al doctor Guillermo Pujadas y Ortiz, un Ford, chapa 146. E. Ramón Torres y Sosa a Enrique Rodríguez y Pimienta, un Ford, chapa 10630. Celestino Chansay al doctor Emilio B. Morán un Chevrolet, chapa 9008. Florentino Cordero y Ramos a José L. Taracido, un Ford; chapa 6614. José Frank a Francisco Gregorio Sánchez, un Ford chapa 16667. Pascual Aragain y Martínez a Jesús Cires un Buick, chapa 6470.

ASPIRANTES A CHAUFFEUR

Para ser examinados de chauffeur presentaron ayer sus solicitudes en el Registro General de la Alcaldía, los señores Domingo López y González, Calixto F. Allende y Valdes; Carlos M. Campos, Sebastián D. Quijano y Pedroso y Santiago Alvarez y Joglar.

ALTAS DE INDUSTRIALES

Altas de Industriales ocurridas el día 25 de septiembre de 1926.

Onofre Alemañy, Cantina de bebidas; Central Casa Blanca Número 20. Gabriel Enríquez, Barbería, Cerro 879. Vicente Ferrer Rastro Avenida de la República 315. Teodosio Fraga, Café Cantina, Mayor Gorgas 4. José M. González Garaje con venta de gasolina y ferretería Ave. 10 de Octubre 117. Salvador Orti, Figón sin alcoholes, M. Abreu 6. Andrés Chang Tren de lavado a mano, Santa Clara 18. Arturo Lansi, Limpiabotas Vapor 32. Nicolás Pérez, Subarrendador Av. Washington 2 Jesús Cuba, Tintorería, Angeles 43. Adolfo Robion, Garage con venta de automóviles, Concha y M. de la Cruz. doctor F. Gaspar Nodarse, Médico Cirujano, Av. 10 de Octubre 560. Antonio Hung, Puesto de frutas José Miguel e Isabel. Medina y Madiedo, Comisionista con muestras, América Arias 75. Mariano León, Fábrica de abonos sin maquinaria Piñera 22. Graciliano Viera, Subarrendador, Cerro 831.

Estas altas produjeron al Municipio $509.04.

DE GOBERNACION

SUBASTA DE DESPERDICIOS DE LA CARCEL

Por el Secretario de Gobernación, ha sido adjudicada la subasta para la compra de los desperdicios de la Cárcel de la Habana, al postor José Pozo Prada, que ofreció $150.00 mensuales.

Los otros postores ofrecían lo siguiente:

Dionisio Suárez, $90.00.
Manuel Pérez, $80.00.

TOMA POSESION LA COMISION DE PELICULA

Para hoy está señalada la fecha en que tomarán posesión de sus cargos los miembros comisionados para integrar la Comisión Revisora de Película, recientemente creada.

ACUERDOS SUSPENDIDOS

Han sido suspendidos por resoluciones presidenciales, los siguientes acuerdos municipales:

Del Ayuntamiento de Nuevitas, concediendo un lote de terreno al señor Bernabé Sánchez.

Del de Unión de Reyes, autorizando al Alcalde para adquirir directamente efectos de escritirio.

Del de Cárdenas, concediendo pagos a la señora Herminia González.

NUEVO ALCALDE DE RANCHO VELOZ

El Secretario de la Administración Municipal de Rancho Veloz, ha sido designado para ocupar la Alcaldía(mientras dure el período electoral, toda vez que los concejales de aquel Ayuntamiento, son todos reeleccionistas.

DE ESTADO

LABORES DE LOS EXTRANJEROS EN COSTA RICA

El Cónsul General, Encargado de Negocios de la República en San José, Costa Rica, señor Antonio Bryon, ha participado a la Secretaría de Estado, que por el Gobierno de aquella República se ha dictado la resolución, cuyo texto es como sigue:

"Vistos los informes rendidos por las autoridades administrativas en relación con el número de turcos, sirios y armenios existentes en el país, y a las labores a que todos ellos se dedican de los que aparece que hay trescientos cincuenta y siete personas de las cuales diez son agricultores, cuatro artesanos y el resto comerciantes y buhoneros, mujeres y menores cuyas actividades poco o nada aprovechan a la cultura y economía nacionales.

DECRETA:

Artículo primero.—Para gozar de la ventaja eventual otorgada por el decreto número 1 de 21 de Julio de 1926 en beneficio de los padres, cónyuges o descendientes de individuos de las razas allí indicadas, establecidos hasta hoy en el país, deberán los interesados indicar a la Secretaría de Policía, antes del treinta de Septiembre del año en curso, quiénes son aquellos parientes suyos establecidos fuera del país para los cuales pudieran pedir más tarde el permiso de entrar".

LA IMPORTACION EN URUGUAY

El Cónsul de la República en Montevideo, Uruguay, señor José Ballester, ha remitido a la Secretaría de Estado un informe relativo al comercio exterior uruguayo durante el mes de Marzo último. Según los datos de dicho informe la importación en el referido mes alcanzó la suma de $6.526.329 y la exportación, $11.894.479 en oro uruguayo, quedando a favor del país una diferencia de $5.364.150, en igual moneda.

MERCADO PETROLERO DE MEJICO

El Canciller Encargado del Consulado de la República en Tampico, Méjico, señor L. Aragonés, ha remitido a la Secretaría de Estado un informe sobre el mercado petrolero en aquel puerto durante el mes de Agosto próximo pasado. Según los datos de dicho informe las exportaciones de petróleo durante el mes indicado, han alcanzado la cifra de 865.239 toneladas cuyos precios han sido como sigue:

	Valor en metro cúbico.	Barril
Crudo pesado	$ 24.73	$ 3.969
Combustible ligero	22.83	3.664
Gasolina refinada	85.22	13.678

MEDIDAS SANITARIAS EN ESCOCIA

El Cónsul de la República en Glasgow, Escocia, señor Julio A. Brodermann, ha remitido a la Secretaría de Estado un interesante informe relativo a las medidas adoptadas por el Departamento de Sanidad de aquella ciudad para evitar que continuaran vendiéndose brochas de afeitar, a escaso precio, de procedencia extranjera, porque se comprobó que estaban infestadas de "antrax".

ESCUELA DE ESTUDIOS COMERCIALES

La Legación Francesa comunicó a la Secretaría de Estado, que la existencia en la Escuela de Altos Estudios Comerciales de París, de una Academia Comercial para estudiantes extranjeros únicamente, cuyo éxito se afirma más cada día, contando actualmente con más de 120 alumnos de 25 naciones diferentes que concurren desosos de adquirir una alta cultura comercial a la vez que se perfeccionan en la práctica del idioma francés y de los demás idiomas extranjeros que allí se enseñan.

El programa de esta gran Escuela ha sido enviado por dicha Secretaría a la de Instrucción Pública y Bellas Artes para conocimiento de todos aquellos a quienes pueda interesar.

A LOS COLECCIONISTAS DE PLANTAS

El Ministro de la República en Méjico, señor José B. Alemán, informa a la Secretaría de Estado que el señor Presidente de la República ha acordado se exija a los coleccionistas extranjeros que vayan a Méjico a reunir ejemplares de animales y plantas, constituyan un depósito en numerario de mil pesos mejicanos, equivalentes a $1.500 moneda oficial.

La garantía de ese depósito se ha decretado porque con arreglo a la legislación sobre la materia, los naturalistas que vayan a Méjico con el referido objeto, a más del permiso que deberán solicitar, están obligados a entregar una colección completa de los animales, plantas o ejemplares duplicados que colecten a la Dirección de Estudios Biológicos, con destino al Museo Nacional de Historia Natural.

Y con el fin de evitar dificultades a los que de esta República intentan ir a Méjico con la finalidad apuntada, se da publicidad a la citada disposición del Gobierno de Méjico.

DE LA RENTA DE LOTERIA

BILLETES CADUCADOS

Resumen de los billetes caducados del Sorteo Nº 573 celebrado el día 10 de Septiembre de 1925, y cuyo total se ha ingresado en la Tesorería General de la República el día 16 de Septiembre:

Premio de $100, 3.001 fracciones	$ 3.001.00
Premio de $200, 593 fracciones	1.186.00
Premio de 300, 1 fracción	3.00
Premio de 500, 58 fracciones	290.00
Premio de $600, 1 fracción	6.00
Premio de $700, 1 fracción	7.00
Premio de $1.000, 34 fracciones	340.00
Premio de $2.000, 5 fracciones	100.00
Premio de $10.000, 1 fracción	100.00
3.695 fracciones, con un total de	$ 5.033.00

EFECTIVO EN LA RENTA

Movimiento general de efectivo en la Tesorería de la Renta desde el 1º de Septiembre de 1926

Existencia en Caja en 31 de Agosto para 1º de Septiembre de 1926		$ 772.473.35
INGRESOS		
A venta de 35.054 billetes a $19.40 c|u.	$680.047.60	
A Multas y Decomisos	1.247.70	681.295.33
Suman los INGRESOS		$1.453.768.65
EGRESOS		
Por 18% beneficio que correspondió al Estado en el Sorteo Nº 609	$105.584.60	
Por Caducidades del Sorteo Nº 572	6.431.00	
Ingresado en la Tesorería General de la República		$ 112.015.60
Pagado por Premios de Billetes a Particulares		528.939.00
Pagaduría de la Renta, Libramiento 33.695		205.722.50
Suman los EGRESOS		$ 846.677.10
RESUMEN		
Importan los Ingresos		$1.453.768.65
Importan los Egresos		846.677.10
Existencia en Caja en 15 Septiembre para 16 del mismo		$ 607.091.55

AGRADECIMIENTO DE CHILE A CUBA

POR SU ACTITUD EN LA LIGA DE LAS NACIONES

El Gobierno de la República de Chile, por conducto del Ministro de Relaciones Exteriores, ha dirigido al Secretario de Estado el cablegrama que a continuación copiamos, expresando la gratitud del pueblo chileno por la actitud asumida por la Delegación de la República ante la Liga de las Naciones:

EXMO. MINISTRO DE RELACIONES EXTERIORES. HABANA.—RUEGO A V. E. ACEPTAR LOS CORDIALES AGRADECIMIENTOS DEL GOBIERNO Y EL PUEBLO CHILENOS POR EL AMPLIO Y EFICAZ CONCURSO QUE LOS DELEGADOS DE ESA NACION HERMANA ANTE LA SOCIEDAD DE LAS NACIONES PRESTARON A LA CANDIDATURA DE CHILE AL HONROSO CARGO DE MIEMBRO DEL CONSEJO DE AQUELLA NOBLE INSTITUCION. — ANTONIO HUNEEUS, MINISTRO DE RELACIONES EXTERIORES."

DE JUSTICIA

MOVIMIENTO DE JUECES

A propuesta del Secretario de Justicia, el señor Presidente de la República, firmó un decreto nombrando Juez de Primera Instancia e Instrucción de Santa Cruz del Sur, al señor Rafael de la Cruz y Díaz, actualmente es Juez Municipal de Cabezas.

También firmó otro decreto el señor Presidente, aceptándole la renuncia del cargo de Juez Municipal de Los Palacios, al señor Antonio Lancis y Sánchez.

NO HAY TAL HUELGA DE MEDICOS EN LA SOCIEDAD HIJAS DE GALICIA

El Presidente de la Sociedad "Hijas de Galicia", estuvo ayer en la Secretaría de Sanidad declarando a los repórters que era incierto que en aquel establecimiento benéfico se hubieran declarado en huelga los médicos que prestan sus servicios en el mismo.

ACCIDENTE DEL TRABAJO

Al caerse en una escotilla del vapor "Nauplia", surto en el Muelle de la Ward Line, el obrero José Pérez Peña, español, de 41 años de edad, vecino de Desamparados 52, sufrió contusiones en el pecho y región costo lumbar. Fué asistido por el doctor Bolívar en Emergencias.

28886 NIÑOS MATRICULADOS EN LAS ESCUELAS DE LA HABANA

Según ha notificado el Inspector del Distrito de la Habana Dr. Abelardo Saladrigas, al Sr. Superintendente Provincial de Escuelas, Dr. Pedro Hernández Massí, en las dos primeras semanas del actual curso escolar, se han matriculado en las escuelas públicas de esta capital, 28.886 alumnos con un promedio de matrícula por aula de 49 niños.

Como se ve, resulta halagadora la inscripción de niños en nuestras escuelas nacionales.

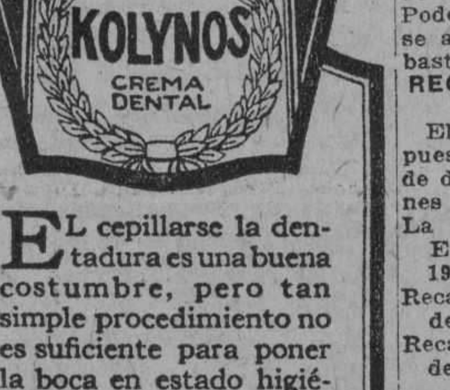

El cepillarse la dentadura es una buena costumbre, pero tan simple procedimiento no es suficiente para poner la boca en estado higiénico. Es necesario usar un dentífrico germicida como es la Crema Dental Kolynos, la cual no solamente disuelve la película y elimina los restos de alimentos que se adhieren a los dientes, sino que también mata los microbios dañinos que causan la caries y otras enfermedades. Además, produce una exquisita sensación de limpieza y frescura en la boca. 59

CREMA DENTAL KOLYNOS

IMPORTACION EXCLUSIVA DE TELAS BLANCAS

RAFAEL BANGO - HABANA 107
APARTADO-1002 TELEFONO A-2748
LA HABANA

E. P. D.

EL DR. MANUEL ALONSO VALDENEBRO

HA FALLECIDO

Y dispuesto su entierro para hoy miércoles 29 a las cuatro p. m., los que suscriben: hijos, hermanos y hermanos políticos, ruegan a sus amistades encomienden su alma a Dios y se sirvan acompañar su cadáver desde la casa mortuoria calle 12 y 3a. Reparto Almendares, hasta el Cementerio de Colón, donde se despide el duelo, por cuyo favor les quedarán eternamente agradecidos.

Habana, Septiembre 28 de 1926.

Uldarica y Augusto Alonso Cola. Madre Estefanía del Patrocinio y Salvador Alonso y Valdenebro (ausentes). Enriqueta, Carlos (ausente) López Zafrane.

Se ruega no envíen coronas.

9915 1d-29

FUNERARIA DE PRIMERA CLASE

ALFREDO FERNANDEZ

Teléfono A-4348. San Miguel, 63

DE ESTADO

EL TRATADO COMERCIAL CON ESPAÑA

Entre las pocas personas a quienes recibió ayer de mañana el Presidente de la República, cuéntase el Secretario de Hacienda, quien le elevó un informe relacionado con el convenio comercial entre España y Cuba.

LAS DEUDAS DEL ESTADO

Se informó en Palacio a los periodistas que dentro de unos días se ordenará por medio de un decreto presidencial, el pago de las deudas contraídas por el Estado con el nombre de "deudas flotantes".

Muchas de estas deudas han sido saldadas ya.

EL DOCTOR VIRIATO GUTIERREZ

Se encuentra muy mejorado de la dolencia que ha venido aquejándole, el Dr. Viriato Gutiérrez, Secretario de la Presidencia.

LOS SUCESOS DE SANTO DOMINGO

Con el Jefe del Estado conferenció ayer el Presidente del Partido Liberal, sobre los graves sucesos políticos de Santo Domingo.

CONFERENCIAS

Trataron de diversos asuntos con el Presidente, el Jefe del Ejército el Presidente, el Jefe del Ejército, el Jefe de la Policía y varios políticos.

DE HACIENDA

PENSIONES

Se autoriza la inclusión en el Registro General de Pensiones de los señores siguientes:

Santiago Hechevarría Güines; Luis Valverde, Felipe Serrano Ruiz, Coleta Victoria de la Cruz Zerquera, conocida por Luz Zerquera, Y A. María Salomé, Faustina Pazo y Zerquera, Marcelino Fonseca y Roja, Anselmo Sandoval, Pedro del Toro González, Juan Luis Acosta Salazar, José Miranda Rivero, Leonel Serrano Jordan, Julian Bolado y Cardenas, Nazaria Narcia Brito, oJsé Castaño Alvarez, Diego Cintra Pereira, José González S. O. A.

JUBILACIONES

Se autoriza la inclusión en el Registro General de jubilados de las personas siguientes:

Vicente Alberto Correa y Pérez, Instalador del Acueducto de Guantánamo, Isolina Rubí Gómez, Eugenia Taquechel Sallier, doctor Joaquín Dávila y González, Matilde Oviedo, Mercedes Rey y Hernández, José Alberto Valdés Brito.

SUBASTAS

Se han adjudicado las siguientes. Material y efectos de escritorio para la Aduana de Cienfuegos a Luis F. Martin.

Material y efectos de escritorio para la Zona Fiscal de Remedios, a Saavedra Torres y Cía.

Material y efectos de escritorio para la Aduana de Matanzas a Soles y Hno. y Andrés Estrada.

Material y efectos de escritorio para la Zona Fiscal de Santiago de Cuba a Domingo Sánchez.

SUBASTA RECHAZADA

Se rechaza por precios excesivos la de ferretería para el Distrito Fiscal de Occidente, autorizándose su compra por Administración de acuerdo con el artículo 471 de la Ley del Poder Ejecutivo, y sirviendo de base a tal efecto los precios de la subasta general de la Secretaría.

RECAUDACION DEL IMPUESTO DEL 1½ POR CIENTO

El total de lo recaudado por el impuesto del 1½ por ciento hasta el 31 de diciembre de 1925 fué de 30 millones 979.137 pesos 98 centavos.

La recaudación de Enero a junio de 1926	$ 7.583.239.78
Recaudado en el mes de julio	$ 3.364.476.83
Recaudado en el mes de agosto	$ 122.387.83
Total recaudado hasta 31 de agosto de 1926	$42.[illegible]9.242.42

DE COMUNICACIONES

VISITAS AL SECRETARIO

En la mañana de ayer visitaron al Secretario de Comunicaciones, señor José María Espinosa, el general Loinaz del Castillo, el Magistrado doctor Juan Manuel Macías, el señor Ricardo Azcárate, el doctor Santiago Verdeja, el señor Tirso Mesa, el doctor Jimenez Lanier y el señor Gustavo Parodi, con una comisión de políticos.

TRABAJOS REALIZADOS

Por el Negociado de Inspección Técnica se han realizado los siguientes trabajos:

Reconstrucción del tendido de Palmarito de Cauto a Mayarí.

Modificación del tendido telegráfico trazado urbano en Rodas.

Reparación del tendido telegráfico entre Mayarí y Felton y este último lugar y la Herradura.

Reparación del tendido telegráfico entre San Luis y P. Soriano.

Se han comenzado las obras para la instalación de una nueva Estación Radiotelegráfica en Caibarién.

Ha quedado terminada la construcción de una nueva línea telegráfica para apertura en breve, de la Oficina Local de Comunicaciones de San Miguel de los Baños, provincia de Matanzas.

DE SANIDAD

INFRACTORES SANITARIOS CONDENADOS AYER

En el Juzgado Correccional de la Sección Tercera, a cargo del Lic. Leopoldo Sánchez, fueron condenados ayer los siguientes infractores de las Ordenanzas Sanitarias, a pagar la multa doble:

Francisco Salazar, cuarenta pesos; el mismo, veinte pesos; Pedro Luzariaga, diez pesos; Eduardo López, treinta pesos; Crisanto Ruiz, veinte pesos; José Callon, veinte pesos; San Lee, veinte pesos.

Se ordenó el arresto de varios infractores que no concurrieron a la citación del Juzgado.

En el Juzgado Correccional de la Sección Cuarta, a cargo del doctor Berardo Valdés, fueron condenados los siguientes casos: Adolfo Moles, dos pesos, Pedroso y Polo, veinte pesos; y Fausto Chia, cuarenta pesos.

Fueron mandados a arrestar por no haber comparecido: José Salgado, Efigenio Miranda, Manuel Ibáñez, Rafael Pérez, Antonio Alvarez y Concepción Díaz.

Sostuvo la acusación en nombre de Sanidad, el señor Domingo Juncadella.

TOMO POSESION EL DOCTOR TABOADA DE LA JEFATURA LOCAL

El doctor Carlos J. Taboada, Jefe Auxiliar de la Jefatura Local de Sanidad de la Habana, tomó posesión ayer del cargo de Jefe Local, mientras dure la ausencia del doctor Rodrigo Arias, que se halla acompañando al Secretario en su viaje a Miami.

El doctor Taboada, continúa también prestando sus servicios como médico de visita de la Casa de Salud "La Benéfica".

De Instrucción Pública

REUNIO NDE LOS INSPECTORES DE CAMAGUEY

En la última reunión celebrada por los Inspectores Escolares de Distrito de la Provincia de Camagüey, presididos por el señor Superintendente Provincial doctor Rafael Zayas Bazán, con asistencia del señor Inspector Provincial doctor Eduardo Vega, actuando de secretario el señor Oscar Fernández se tomaron los siguientes, entre otros numerosos importantes acuerdos:

Que por los Inspectores de Distrito se rectifique ciudadosamente la promoción de alumnos efectuada el año anterior, interesando, de los Maestros remitan mensualmente nota expresiva de la matrícula y promedio de asistencia a los Inspectores.

También se acordó adoptar un modelo para facilitar el trabajo de las promociones, ya implantado en la provincia de Santa Clara, por estimarlo útil y conveniente.

Los libros "diarios de clases" deberán ser conservados como parte integrante del archivo de cada aula.

Considéranse como preferentes para las visitas de los Inspectores las aulas desempeñadas por Maestros Habilitados y las que constituyen las zonas de enseñanza ambulante, por analogía con aquellos.

Fué aprobado un plan del Inspector señor José M. Blanco—ya ensayado en el curso pasado—para facilitar el trabajo en las aulas de grados múltiples, implantándolo en todos los Distritos de la provincia, congratulando al señor Blanco por su beneficiosa labor.

Quedó acordada la celebración de reuniones mensuales de los Directores de Escuelas con los Maestros a sus órdenes para tratar en ellas de la labor realizable en cada una.

También se celebrará reuniones—una en cada período—para los Maestros de un mismo grado.

Será interesado del Consejo Provincial la concesión de un crédito, no menor de 500 pesos para premiar la mejor obra sobre "Historia de la Educación en Camagüey" en el Concurso que será promocido al efecto.

Los señores Estrada y Fernández fueron designados—a propuesta del señor Superintendente Provincial—para que en la sesión de Diciembre presenten un plan para el establecimiento de Cajas Escolares en los Distritos de la Provincia para atender a las necesidades materiales de los alumnos y proporcionarles esparcimiento.

El señor Fernández fué comisionado para formular un plan que sirva de base a un Concurso de Educación Física, que se efectuará en Diciembre.

La Junta quedó enterada de las reglas para el Concurso de Historia preparado para solemnizar el 20 de Mayo próximo, organizado por la Superintendencia Provincial de Escuelas, acordando calorizar tan acertada iniciativa.

El señor Rojas fué comisionado para redactar una relación de los productos de mayor consumo y originarios del país para promover en los niños de las Escuelas la acción protectora a dichos productos.

A propuesta del señor Inspector Provincial se acuerda implantar una Colonia de Vacaciones en Puerto Tarafa, el año próximo.

Examinado el curso se celebrarán exposicivones con los trabajos escolares en cada Distrito y luego con los selectos una de carácter provincial.

Por sugestión del Inspector Provincial serán ofrecidas clases modelos de Escritura a los Maestros.

Se acordó celebrar una Junta de Directores en cada Distrito con anterioridad a la apertura del Curso para darles cuenta del espíritu que a todos anima en pro de la Escuela Pública camagueyana y solicitar una vez más, el concurso que nunca han negado a tan laudable fin.

Finalmente, fué acordado implantar—por vía de ensayo—el carnet del alumno, adoptando para ello el modelo instricturado por el señor Superintendente Provincial.

A esta reunió nasistieron los señores Inspectores doctores Mario de Miranda, Luis Estrada, José Ma. Blanco y Francisco Rojas, no concurriendo el doctor Cristóbal Fuente que justificó su ausencia por hallarse enfermo.

De los anteriores acuerdos se ha enviado no ta detallada al doctor Ramiro Guerra, Superintendente General de Escuelas de la República.

NUEVAS ALUMNAS NORMALISTAS

En los últimos exámenes celebrados en la Escuela Normal para Maestras, han sido aprobadas a ingreso, ciento treinta, cuyos nombres y calificación total insertamos a continuación. Agregando a este número las alumnas que repiten, el año resulta el número de 197, que es el total de aprobadas:

Pérez Alvarez Rosa María, 52; Robes Masses Ruth María, 50; Cabrera Hernández María Gracia, 50; Prat Guerra Beatriz Victoria, 50; Pérez Urria Poncet Carmen Silvia, 49; Alonso Rodríguez Hilda Enriqueta, 49; Morse Delgado Hilda Marina, 48; Montes de Oca Sarforat Margarita, 48; Padrón Hernández Dulce María, 47; Galindo Martín Carmen, 46; Alfonso Zervigón Lucrecia, 46; Carrara Gutiérrez María Carmelina, 46; Piloto Herrera Inés María, 46; Díaz Rubio María Amelia, 46; Piñera y Machín Blanca, 45; Delgado Brusola Graciela, 45; Platas y Prado María Manuela, 45; Romeu y Sibils Mercedes, 45; Andrés y Alfonso Orfelina, 45; Cobo y Hernández Graciela, 45; García Aloy Emma, 45; Girona Rodríguez Flor Angela, 45; Bravo Petronila, 45; Méndez Bonet Francisca, 45.

Carbonell Céspedes Antonia, 45; González Hernández Ana María, 44; Eguarás Loustrián Carmen Adela, 44; Suárez Escribano Aída, 44; García Villarreal Isabel, 44; Herrera y León Delia, 44; Mesa de los Santos Odilia, 44; Suárez y Ponce Clotilde, 44; Brito y García Adelaida, 44; Vidal y Domínguez Caridad, 44; Echegoyen y Montalvo Dominga Nereida, 44; Colomé y Cámara Delia, 44; Rodríguez Amelia Adela, 44; Tapia de la Nuez María Ramona, 43; Valdés Cuevas Esther Loreto, 43; Pujadas e Ibarbia Isolina, 43; Porrúa y Fernández María Esther, 43; Pascual Gutiérrez María Asunción, 43; Echemendía y Sánchez, Josefina, 43; Barreiro y Gallart María Isabel, 43; Bellido de Luna y Barceló Sira, 43; Morenza Reyes Margarita, 43; Velázquez Anan Hilda, 43; Díaz Córdoba Esther, 43.

Iglesias Providencia, 43; Paret y López Gavilán Elvira, 43; Sedano Blanca Ola, 42; Acosta y Cordero Luisa, 42; Gutiérrez Santallucía Aurea, 42; Balboa y Campos Dolores, 42; Infante y Ugarte Ana María, 42; Pita Hernández Ludivina, 42; Menida Y Delgado Paula María, 42; Vázquez Sara Isabel, 42; Gómez Espinosa Joaquina, 41; Canto Martínez Julieta, 41; Carrión Barinaga Dolores Lucía, 41; Hernández Peña Ediza, 41; Costa Argomedo María Eugenia, 41; Roque de la Nuez Juana Coralia, 41; Iribarren Gómez Hortensia, 41; Perujero Bueno Silvia, 41; García Benítez Evangelina, 41; Navarro Estévez Matilde, 41; Calzadilla Martínez Dulce María, 41; Cuesta Serafina Antonia, 41; Rodríguez Vega Armida, 40; Herrera Amat Ofelia Isidora, 40; Fraginals Montes de Oca Sara E., 40; Pita Oliva Margot, 40.

Lauces Fernández María de Jesús, 40; Alfonso Quintero Hildelina V.; Campos Kersel Marta América, 40; Cueto Pino María Edelmira, 40; Mier María H., 40; Molina Chacón Librada S., 40; Amorós Torres Juana Paula, 40; Alomá Campos, Hortensia V.; González y Bermúdez María del C., 40; Riera y Horrach Magdalena, 39; Díaz y Medina Violeta, 39; Samalea María Josefa, 39; Rexach Cao María del Rosario, 39; Pérez Cancio, María Gertrudis, 39; Valdés Almandoz Juana H., 39; Cabañas Moreno Gonzalina, 39; Rivero Collazo Blanca, 39; Garrigó Artigas Zolia, 39; Galarraga Villegas Ana Catalina, 39; Valdés Rodríguez Fermina, 39; Alvarez O'Farrill María de la Cruz, 39; Villazón Rodríguez María del Carmen, 38; Mesa Pedroso Estela, 38.

Fernández Castillo Coralia, 38; Alemán Campos Marquetti María J., 38; Soler Teodora Orestina, 38; Molina López Juana Emilia, 38; Casals lina López Juana Emilia, 38; Casals Trespalacios Hilda M., 38; Iglesias Peña Elisa, 38; Feo Ferrer Norberta, 38; Padrón Díaz Paula, 37; Ayala y de la Llosa María L., 37; Carballosa Maderos Andrea, 37; Suárez Aciego Graciela 37; Larraz Rico Ana María, 37; Fernández Alpízar Célida, 37; Acosta Estévez María de los A., 37; Díaz López María Trinidad, 37; González Ortiz Estela, 37; Aguiar González Estela, 37; Llorens Rodríguez Rosa María, 37; Feito Jorge Beatriz, 37; Crespo Junco Fara, 36; Olartecoechea Calero Rosalía, 36; Aguilera Guillermina, 36; Sierra Perlacia Eusebia, 36; Cerezo de la Cruz Elena, 36; Díaz del Monte Julia María, 36. Morales Arozarena Olga, 35; Morúa Contreras Crisálida, 35; Pacheco Arbert Blenvenida B., 35; Méndez Hernández María E., 35; Bacallao Coto Georgina, 34; Braña Ofelia América, 33 y Ramos Figueroa Máxima, 33.

SE ARREGLARAN EN BREVE LAS CALLES DE ESTA CAPITAL

Medidas para la fijación de los carteles o anuncios lumínicos con carácter permanente

LA FIJACION DE CARTELES, LETREROS O ANUNCIOS LUMINICOS CON CARACTER PERMANENTE

Se ha dispuesto la redacción de la Resolución correspondiente a fin de que en todas las solicitudes que se dirijan al Ayuntamiento con relación a la fijación de carteles, letreros o anuncios lumínicos con carácter permanente, se haga previamente al Departamento de Ensanche y Embellecimiento de la Secretaría de Obras Públicas, procediendo desde luego a denegarse el permiso si el informe fuere contrario.

LAS CONSTRUCCIONES EN EL CAMINO DE SIMON REYES EN CIEGO DE AVILA

El Ingeniero Jefe del Distrito de Obras Públicas de Camagüey, ha elevado un escrito aclaratorio del Club Rotario de Ciego de Avila, en el sentido de que los trabajos que se ejecutaron en el camino Simón Reyes, fueron hechos con sujeción al proyecto y presupuestos oportunamente aprobados y usándose en los mismos materiales de primera calidad.

Dada cuenta al Sr. Secretario del Ramo del referido escrito, se ha dispuesto su archivo.

ANALISIS DE AGUA PARA EL ACUEDUCTO DE LA ESPERANZA

Se ha dispuesto que por el Ingeniero Jefe del Distrito de Obras Públicas de Santa Clara, se obtengan las muestran necesarias del agua que se piensa utilizar para las obras del Acueducto de la Esperanza, y con el objeto de ser enviadas para su análisis al Laboratorio Nacional.

LAS AMPLIACIONES DE OBRAS EN EL ASILO "MENOCAL"

Recientemente se hizo entrega a la Junta de Damas que preside la Creche del Asilo "Menocal", de las obras ejecutadas bajo la actual Administración, dispuestas por la Ley del Congreso, en dicho Asilo; pero habiendo observado el Hon. Sr. Presidente de la República y el Sr. Secretario del Ramo que dicho Asilo requería algunas ampliaciones, oportunamente se dictaron las resoluciones correspondientes cediendo el usufruto de una casa del Estado contigua a dicho Asilo, habiéndose comenzado por administración algunas mejoras en la misma para adaptarla a los fines a que se piensa dedicar.

Los gastos de estas mejoras serán atendidos con los vigentes créditos en Presupuestos "Para Mejoras en Edificios del Estado".

EL ARREGLO DE LAS CALLES DE LA CAPITAL Y SUS BARRIOS

El Dr. Carlos Miguel de Céspedes, Secretario de Obras Públicas, ha recibido los presupuestos, pliegos y convocatorias de subastas, para el total arreglo de las calles de la Capital y sus barrios, comprendidas en las obras a ejecutarse en la Ciudad de la Habana. Tan pronto se conozca el resultado de las ofertas recibidas de la subasta verificada sobre la Carretera Central, se procederá a la ejecución de estas importantes obras, bien dentro de las ofertas que se adjudiquen de acuerdo con los planos y financiamienteo presentados, o sacando a subasta las mismas.

LA CLASIFICACION DE PROPOSICIONES PARA LA CONSTRUCCION DE LA CARRETERA CENTRAL

El personal técnico de la Secretaría de Obras Públicas designado por el Ingeniero Jefe de la Sección de Personal, Contratos, Bienes y Suministros, estuvo trabajando durante toda la mañana de ayer en la clasificación de las proposiciones recibidas con motivo de la subasta de la Carretera Central. Para facilitar el trabajo se ha dividido el mismo en dos Secciones, o sea las que se refieren a precios totales de construcción, y aquellas que tratan de la forma de pago o financiamiento.

M.E.C.D. 2016

ANUNCIOS CLASIFICADOS

ULTIMA HORA

ANUNCIOS CLASIFICADOS DEL "DIARIO DE LA MARINA"

LISTA DE LAS AGENCIAS DE LOS ANUNCIOS CLASIFICADOS

DE LOS MUELLES A GALIANO

Nº 1.—Obispo y Cuba, Vidriera de tabacos.
Nº 2.—Oficios 32, Vidriera de Tabacos.
Nº 3.—Zulueta y Misión, "Hotel Paris", Vidriera de Tabacos.
Nº 28.—Obispo y Compostela, "La Popular", Vidriera de Billetes.
Nº 10.—Mercado de Colón 26, "El Gallo".
Nº 9.—Consulado y Animas, Farmacia "Santa Amalia".
Nº 8.—Galiano 11, Panadería "La Flor de Galiano".
Nº 7.—Neptuno y Aguila, Almacén de Víveres "El Aguila".
Nº 6.—Galiano y San Rafael, Almacenes "El Encanto".
Nº 5.—Galiano y Zanja, Café "El Imperial", Vidriera de Tabacos.
Nº 35.—Salud y Lealtad, Farmacia del doctor Luis M. de Laosa.
Nº 4.—Monte y Amistad, Café "Marte y Belona", Vidriera de Tabacos.
Nº 51.—Oficios 80. Hotel "El Oriente".

DE GALIANO A BELASCOAIN

Nº 18.—San Rafael y Campanario, Café "Las Delicias", Vidriera de Tabacos.
Nº 37.—San Lázaro y Campanario, bodega "La Palma".
Nº 16.—San Lázaro y Belascoaín, Café "Manhattan", Vidriera de Tabacos.
Nº 15.—Neptuno y Belascoaín, "El Gato Blanco", Billetes.
No 12.—Belascoaín 118, esquina Santo Tomás "La Viña de Navelgas".
Nº 14.—Reina y Chávez, Café "El Mundo", Vidriera de Tabacos.
Nº 34.—Vives y Figuras, Bodega "El Globo".
Nº 32.—Florida y Esperanza, Bodega "El Almacén de Florida".

DE BELASCOAIN A INFANTA

Nº 17.—Arambur 30, Barbería de Guillermo Valdés.
Nº 19.—Infanta y San Rafael, Café "Moderno", Vidriera de Tabacos.
Nº 20.—Infanta y Carlos III, Café "Las Avenidas", Vidriera de Tabacos.
Nº 26.—San Lázaro 388, Café "El Escorial."
Nº 11.—Monte y Arroyo, "La Sorpresa", Vidriera de Tabacos.
Nº 21.—Monte e Infanta, Café "La Esquina de Tejas", Vidriera de Tabacos.
Nº 52.—Carlos III número 50, "El Paseo" Café.

VEDADO

Nº 25.—San Lázaro y N., Víveres Finos "El Cisne".
Nº 27.—Calzada y Paseo, Víveres Finos, "La Luna".
Nº 30.—Línea 165, entre 18 y 20, Café "Imperial".
Nº 41.—25 y 3, Jardín "El Crisantemo".
Nº 42.—11 y K, Bodega "La Flor de Oriente".
Nº 36.—25 y 12, Café "El Chalet", Vidriera de Tabacos.

JESUS DEL MONTE, VIBORA Y LUYANO

Nº 33.—Diez de Octubre 147 (Puente de Agua Dulce) Café "La Parra", Vidriera de Tabacos.
Nº 43.—Agua Dulce 10, Taller de Carrocería de Francisco Venta.
Nº 22.—San Francisco y Buena Ventura, Bodega.
Nº 48.—Porvenir y Milagros, Bodega "La Deportiva".
Nº 23.—Avenida de Acosta y Luz Caballero, bodega "La Oteña".
Nº 49.—Concepción y Avenida de Acosta, Ferretería "La Verdad".
Nº 29.—Diez de Octubre y San Mariano, Bodega "La Maravilla".
Nº 31.—Diez de Octubre, 614, Farmacia "San Ramón".
Nº 47.—Luyanó y Concha, Café "Luyano Moderno".
Nº 54.—10 de Octubre 305 "La Viña" Almacén de Víveres.
Nº 57.—Calzada de Jesús del Monte número 71, bajos, Rafael González.

ARROYO APOLO Y SANTA AMALIA

Nº 46.—Calzada de Arroyo Apolo, 39, Víveres "La Palma".
Nº 45.—Diez de Octubre 763, Tienda Mixta (Reparto Santa Amalia).

CERRO

Nº 50.—Calzada del Cerro y Domínguez, Víveres "El Almacén"
Nº 24.—Cerro 875, Juan Seijas.

MARIANAO

Nº 44.—Real 83, Panadería "La Moderna".

JACOMINO

Nº 40.—Beltrán y Vista Hermosa, Correos, Pedro Muñiz y Carrera.

REGLA

Nº 55.—Maceo 48, Esteban García.

GUANABACOA

Nº 53.—Pepe Antonio 20, Miguel Rivas Guinat.

CASA BLANCA

Nº 56.—Artes 59, Casa Blanca, Lorenzo Carreras.

(A) ALQUILERES DE CASAS

1.—Habana

SE ALQUILAN

Espléndidos bajos de Aguiar 118, entre Teniente Rey y Muralla, propios para almacén. Llave en los altos. Informan: en Avenida República 386, altos. U-4823. U H 42385 20 sp.

SUBIRANA Y PEÑALVER

Se alquilan bajos y altos con sala, comedor, tres cuartos, baño intercalado completo, calentador, cuarto de criados, servicio y cocina. Las llaves en el puesto de frutas. Precio: 60 pesos.

PEÑALVER Y SUBIRANA

Se alquilan bajos y altos con sala, dos grandes cuartos, baño completo y cocina. La llave en el puesto de frutas. Precio: 40 pesos. U. H. 42434 2 Oct.

A VIVIR muy barato. Cuando vaya a buscar casa no la encuentra más barata; una cuadra Calzada del Monte y otra de Infanta. Alquilan dos espléndidas casas de altos, modernas, con sala, saleta, cuatro cuartos y todos sus servicios. No falta agua. Calle Cruz del Padre y Velázquez. Informan, esquina bodega. U. H. 43034 1 oct.

ALQUILERES DE CASAS

ALQUILAN unos espléndidos altos modernos en Neptuno 265 esquina a San Francisco; con vista a dos calles; informan en la misma. Teléfono U 4605. U.H. 42975 1 oct.

SE alquila el piso principal de Neptuno No. 111, frente a Perseverancia. Consta de sala, recibidor, cuatro amplias habitaciones, servicio intercalado, comedor al fondo, cocina, cuarto y servicios de criados. Informan en los bajos El Indio. U H 42844 2 oct.

ALQUILA espléndidos bajos Lealtad 145 letra A entre Salud y Reina. Sala, antesala, comedor, 4 amplios cuartos, baño completo, cocina gas, moderna. Informan A-7604. Precio: $75. U. H. 43421 29 sp.

SE alquilan los altos de Montoro 31, en Ensanche de la Habana, compuestos de recibidor, sala, cuatro cuartos, baño, cocina de gas con calentador, servicio de criados y agua abundante, en $60.00. Los bajos en las mismas condiciones. Se informa en la misma de 9 a 12 de la mañana. U H 43480 3 oct

ALQUILO EN AGUILA, 50, POR ANIMAS

un hermoso segundo piso completamente a la brisa y acabado de pintar, con sala, recibidor, tres habitaciones, baño intercalado con su calentador, cocina de gas y abundante agua todo moderno. La llave en la bodega. Informan en Paula y Egido cantina. Teléfono M-9272. U H 43431 2 oct.

SE ALQUILAN

Bajos Manrique 117. Recibidor, sala, saleta, cuatro cuartos, doble servicio. Llave en el 119. Tintorería. Informes. F-5100 U H 43499 5 oc.

LAMPARILLA 24 Y 26, Y CUBA 82

Estas casas, que forman un grupo, que hace esquina con una superficie total de mil ochenta metros cuadrados con algunas habitaciones altas, utilizables y adaptables a comercios, almacén, industrias u otro giro, se alquilan juntas o separadas, a partir del primero de Enero próximo venidero, por terminación del contrato con los actuales arrendatarios. Se oyen proposiciones sobre ellas en Merced 35 de 8 a 11 a. m. U H 43450 5 oc.

SE alquilan los altos de Corrales, 96 y ¼, entre Angeles e Indio, compuesto de gran sala, saleta, tres grandes cuartos, baño moderno, cocina de gas, cielo raso y el tercer piso de Someruelos 7, tiene sala, saleta, dos grandes cuartos, cocina y baño. Las llaves e informes en Monte 5, altos Gómez. Teléfono A-1000. 43694.—8 Oct.

SE alquilan los bajos de la casa de moderna construcción, situada en la calle 27, entre B y C. Se compone de sala, comedor, tres habitaciones, cuarto de criados, doble servicio sanitario, baño moderno y garage. Informa: García Tuñón, Aguiar y Muralla. Teléfono A-2856. 43719.—3 Oct.

SE alquilan los altos de la casa Rastro 2, compuestos de sala, comedor y dos habitaciones, cocina y servicios. Precio 50 pesos. La llave en la bodega de la esquina de Campanario. Informa: García Tuñón, Aguiar y Muralla. Teléfono A-2856. 43721.—3 Oct.

EN Ricla (Muralla 37 A, esquina a Aguiar, se alquila el entresuelo. Es propio para médico, abogado o cualquier clase de oficina. Tiene servicio sanitario. Precio: $50. Informa: García Tuñón, Aguiar y Muralla. Teléfono A-2856. 43722.—3 Oct.

SE alquila Aguacate 72, altos, sala, saleta comedor al fondo, tres grandes habitaciones, una en la azotea, cocina, baño, norte brisa, llaves en los bajos. Informes Banco Gallego. Teléfono A-6758. Precio: $75.00. 43676 1 oc.

SE alquila propio para establecimiento, la casa Monte 278, con gran terreno. Precio $120. Informan F-4171 o Campanario número 68. 43707 1 oc.

SE alquila el piso principal de la moderna y fresca casa San Nicolás 46, con sala, saleta, 3 cuartos, baño intercalado todos sus servicios sanitarios, modernos, comedor, cocina de gas y servicio de criados. La llave en los bajos. Informes Teléfono A-6420. 43775 2 oc.

SE alquila el 4o. piso, propio para familias de gusto. Vista directa al Prado y Malecón. Precios razonables. Consulado 7 y 9 casi esquina a Prado. Informa el portero. 43771 2 oc.

FRENTE a la futura Secretaría de Hacienda, Obispo 16 esquina a San Ignacio se alquilan Oficinas. Informa el portero. 43772 2 oc.

SE alquila en casa moderna el segundo piso alto de Manrique 39, compuesto de sala, antesala, cuatro habitaciones, espléndido baño con todos los requisitos sanitarios, amplio comedor, cocina y calentador de gas, cuarto y servicios de criados. La llave en la misma. Informan: Teléfono A-6420. 43774 2 oc.

SAN Rafael 155 y 161, altos esquina a M. González, se alquilan con sala, comedor, tres cuartos, baño y cocina. La llave en la bodega. Informan A-6420. 43773 2 oc.

LEALTAD 44 altos, se alquila, con siete habitaciones, sala, antesala, comedor, dos baños intercalados, cuarto y servicios de criados. Garage y motor para el agua. La llave en los bajos. Informan Teléfono A-6420. 43776 2 oc.

CEDO una vidriera de calle y parte tienda para vestidos y ropa interior, de señoras, el mejor local y céntrico de Neptuno. Informan en La Casa de Enrique. Neptuno 74. 43799 1 oc.

SE alquilan los altos de Concordia 40, el primer piso de Manrique 51 y el primer piso de San Nicolás 66. Informan en "La Casa de Enrique". Neptuno 74. Teléfono M-6761. 43794 1 oc.

CASA EN LA CALLE NEPTUNO

se alquila para establecimiento con contrato, vidrieras en columnas. Mide 7 por 33 metros, punto muy céntrico. Neptuno 198. 43733 30 sp.

CONCORDIA 131

Alquilo altos y bajos modernos. Precio 80 y 85 pesos. Llave en el 135. Informan Malecón 6 A., bajos. Tel. A-3335. 43623 1 oc

A VIVIR BARATO

Se alquilan los altos recientemente construidos de Universidad 41 y 43 a dos cuadras del tranvía de Infanta. Tienen sala, comedor, 3 habitaciones, magnífico baño y cocina. Precio $38. Llaves en los bajos. Agua abundante. 43684 3 oc.

ALTURAS DE LA HABANA

Se alquilan los modernos altos de la casa Maloja 164 a dos cuadras de Reina, sala, saleta, dos habitaciones y una de criado, cocina de gas y baño completo con agua abundante. La llave en la bodega del frente. Informes M-2539. U H 43685 1 oc.

SE ALQUILAN

Los bonitos altos de Gloria 110, compuestos de sala, comedor y tres amplias habitaciones, servicios sanitarios, agua abundante, cocina de gas. Precio $50.00 Informan en El Modelo. Monte 135. 43711 1 oc.

CASA nueva, agua abundante, primer piso, 4 habitaciones, sala y saleta, cuarto de baño con cuatro piezas e intercalado, cuarto de criados con su servicio, se alquila. Santa Clara 12 esquina a Oficios. Informan en la bodega. Teléfono M-9762. 43739 4 oc.

ALQUILO cerca Infanta Pocito 102 altos Sala, tres cuartos, comedor al fondo, baño intercalado, cocina, servicios, cuarto de criados, abundante agua $65.00. Llaves bodega. Informan Mercaderes 27. A-6524 43763 6 oc.

EN la Loma de la Universidad, calle Mazón número 12 entre Neptuno y San Miguel alquilo planta baja, compuesta de terraza, sala, recibidor, cinco habitaciones, baño intercalado, comedor, cocina, cuarto de criados con servicios sanitarios y garage también con servicios. La llave en los altos. Informan en el Teléfono U-2146. 43657 1 oc.

SE alquila Estrella 235, bajos y Estrella 237 altos, casas modernas, compuestas de tres habitaciones, sala, saleta, baño y cocina de gas. Informes: Ramón G. Fernández. Infanta 47. Taller de Maderas de Buergo, Alonso y Ca. Teléfono: U-1157. 43662 4 oc.

SE alquila Infanta 43 B., bajos, casa moderna, compuesta de portal, sala, saleta, tres habitaciones, baño intercalado y cocina de gas. Informa Ramón G. Fernández. Taller de Maderas de Buergo, Alonso y Compañía. Infanta 47. Teléfono U-1157. 43661 4 oc.

ALQUILERES DE CASAS

ALQUILO Gloria 93, segundo piso. Sala, saleta, tres cuartos, comedor, cocina gas una azotea, abundante agua. Llaves bodega $45. Informan Mercaderes 27 A-6524 43762 6 oc.

SE alquila Estrella 73, altos, hermosa casa, compuesta de sala, saleta, tres habitaciones, comedor, baño intercalado completo, cocina de gas, cuarto de criados y servicio de criados. Informa: Ramón G. Fernández. Infanta 47. Taller de Maderas de Buergo, Alonso y Ca. U-1157. 43660 4 oc.

SE alquila Animas 177 altos, hermosa casa compuesta de sala, saleta, cuatro habitaciones, baño intercalado completo, cocina de gas y servicio de criados. Informes: Ramón G. Fernández. Infanta No. 47. Taller de maderas de Buergo, Alonso y Compañía. Teléfono U-1157. 43659 4 oct.

SE alquila Infanta 57 altos, esquina a Estrella, hermosa y fresca casa compuesta de sala, saleta, tres habitaciones, baño intercalado, cocina de gas, cuarto de criado, servicio de criados y azotea. Informes: Ramón G. Fernández. Taller de maderas de Buergo, Alonso y Ca. Infanta 47. Teléfono U-1157. 43658 4 oc.

SE alquila Animas 177 A., altos, casa moderna, compuesta de sala, saleta, tres habitaciones, baño completo y cocina de gas. Informes: Ramón G. Fernández. Taller de Maderas de Buergo, Alonso y Compañía. Infanta 47. Teléfono U-1157. 43663 4 oc.

SE alquila altos Salud 27, amplia y fresca casa $90. Sala, saleta, comedor fondo, cuatro grandes habitaciones con baño intercalado y demás servicios y cuarto para criados, abierta. Informes Banco Galego. Teléfono A-6758. 43677 1 oc.

EXCEPCIONAL FORMA DE ARRENDAMIENTO. ALQUILANDO ANTES DEL PRIMERO DE MES NO SE COBRAN LOS DIAS

Aproveche la oportunidad de tomar en alquiler y en cuarenta y cinco pesos, la espaciosa y ventilada casa, sin altos, calle de Agustín Alvarez, No. 5 a una cuadra del Nuevo Frontón y dos de Belascoaín, con sala, saleta, tres cuartos y demás servicios. Informa Sr. Alvarez. Mercaderes 22 altos. El papel dice donde está la llave 43781 1 oc.

LUJOSA Y BARATA CASA

Se alquilan los lujosos altos de la letra A y bajos de la letra B, de las casas San José 124 entre Lucena y Marqués González, con sala, saleta, tres habitaciones, salón de comer, cuarto de criado y doble servicio sanitario con calentador. Informa Sr. Alvarez. Mercaderes 22 altos. El papel dice donde está la llave.

PROXIMO A LA TERMINAL

Se alquila el cómodo y ventilado primer piso de la casa Economía 58, con espaciosa sala, comedor, cuatro cuartos y doble servicio. No le falta nunca el agua. Informa Sr. Alvarez. Mercaderes 22 altos El papel dice donde está la llave.

ESCOBAR 9

Se alquilan los altos y bajos de dicha casa, con sala, saleta, cinco cuartos y demás servicios. Informa Sr. Alvarez. Mercaderes 22 altos. El papel dice donde está la llave. 43782 1 oc.

ALQUILO

el primer piso de la casa Esperanza 144 Tiene sala, recibidor, dos cuartos, comedor, cocina gas y baño. Informan Angeles 7, café. A-4627. 43802 6 oc.

MERCADERES 38, se alquilan las dos plantas para almacén y oficinas con 850 metros. La llave en Mercaderes 37. 43770 2 oc.

SE alquila Villegas 23-25, primer piso. Sala, comedor, 4 cuartos, baño intercalado, cocina y servicios de criados. La llave en el 2o. piso. Informa el doctor Romaguera. Notaría Arellano y Recio. Empedrado 16 Teléfonos A-2218. A-2118. 43759 8 oc.

SE alquilan los altos de 10 de Octubre 467 casi esquina a Luz. Llave e informes en los bajos. 43621 4 oc.

ALQUILO los altos de San Rafael 107 A y 111, compuestos de sala, saleta, tres cuartos, baño intercalado, comedor, cocina de gas, cuarto y servicio de criados. Informan en el 107, bajos. 43788 6 oc

SE alquila en $40 la casa Morales y Desague, con sala, dos cuartos, patio servicios y mucha agua. La llave en la bodega de Infanta y Desague. 43811 1 oc.

$40 ALQUILO Esperanza 91, altos. Sala, comedor, dos cuartos, baño, cocina, escalera mármol, moderna, fresca, independiente. A una cuadra tranvías. Llave en bajos. Informes U-4871. 43809 1 oc.

GLORIA 94, altos y bajos $55 cada piso Sala, comedor, tres cuartos, baño intercalado, cocina. Sumamente frescos. Llaves en frente No. 35. Taller de lavado. Informan U-4871. 43810 1 oc.

SE ALQUILA

El primer piso de la casa Máximo Gómez No. 36 entre Aguila y Angeles. Tiene sala, saleta, 4 habitaciones baño intercalado, comedor, cocina y servicios de criados. Es casa nueva, a todo lujo y muy fresca. Informan: Monte 103. La Democracia. 43787 3 oc.

SE alquila una fresquísima casa en el nuevo edificio situado en Manrique-San Lázaro-Malecón. Tiene recibidor, sala, 4 cuartos dormitorios, magnífico cuarto de baño con agua fría y caliente, comedor y cocina, cuarto de criado con sus servicios. Elevador día y noche. Precio de situación. Puede verse a todas horas. Informan en San Ignacio 10. Teléfono A-6249. 43820 1 oc.

ALTOS CHICOS $32

con luz y servicios completos, todo independiente. Ayesterán 12 entre Lugareño y Bruzón. U H 43808 1 oc.

$75, AYESTERAN 12

entre Lugareño y Bruzón, altos grandes, frescos, cómodos, cuatro habitaciones, sala, recibidor, terraza al frente, baño intercalado, comedor al fondo, servicios de criados, cocina, calentador gas, propios para numerosa familia. U H 43807 1 oc.

2.—Vedado

SE alquilan los altos de la casa calle J, número 161 entre 17 y 19. Se pueden ver de 10 a 6 de la tarde. Informes y llaves en la misma. Tel. F-3169. UH. 43200 1 Oct.

ALQUILO hermosísimos altos. Dos, número 3, terraza, sala, saleta, cuatro grandes cuartos, baño intercalado completo, cuarto y servicios criada, cocina gas y carbón, abundante agua por motor. Llave bajos derecha. Informan: I-3644, A-5620. 43700.—3 Oct

SE alquila planta baja F entre 27 y 29 acera sombra. Sala, 7 cuartos, comedor, cocina, pantry, tres baños, garage, cuarto chauffeur aunque está habitada puede verse. Teléfonos A-4358. M-6263. 43779 5 oc.

FRESCOS ALTOS: K, 164

entre 17 y 19. Terraza, sala, gabinete, cuatro cuartos, baño, hall, comedor, dos cuartos chicos, cocina gas, servicios criados $110. F-5503. 43669 6 oc.

SE alquilan los hermosos y ventilados altos de M No. 4 entre 11 y 13. Sala, hall, seis hermosas habitaciones, baño intercalado, pantry, cocina, cuarto de criada, terraza al fondo y garage. Informan en los bajos. 43766 3 oc.

EN 50 PESOS ALQUILO

la casa calle 10 No. 325 entre 23 y 25 Es moderna y bonita. Tiene jardín, portal, sala, saleta, dos cuartos, cuarto baño con agua fría y caliente, cocina y patio con lavadero. Informa: Ramos. Teléfono I-7455. 43767 30 sp.

ALQUILERES DE CASAS

VEDADO. Alquilo hermosos y modernos altos casa número 424, izquierda, calle 25 entre 6 y 8, con regias comodidades y confort. Informes y llave altos esquina. Teléfonos F-4992 y A-3974. 43752 2 oc.

VEDADO. Alquilo casas nuevas y de lujo, de cuatro, tres y dos habitaciones, magnífico baño, sala, comedor y cocina de gas con calentador, todas con agua en abundancia. El jardín, escalera y aceras se atienden por cuenta del dueño. Las de cuatro habitaciones, grandes y una para criados, pueden verse en 10 entre 15 y 17, acera de la brisa de 12 m. a 6 p. m. y las de tres y dos habitaciones en 6 y 23 de 7 a. m. a 12 m. Informa el señor Rodríguez. Obispo 16 altos. 43477 2 oc.

ESPLENDIDOS altos, amueblados. En lo más fresco del Vedado, 27 esquina a K, costado de la Universidad, se alquilan unos altos de reciente construcción y lujosamente amueblados. A matrimonio sin niños Puede verse de 10 a 12 y de 2 a 6. U H 43646 2 oc.

3.—J. del Monte y la Víbora

SANTO SUAREZ 3½

Se alquilan los altos con terraza, sala, comedor, cuatro cuartos, baño, cuarto de criados y cocina. La llave en el número 1. Precio: $60. U. H. 42434 2 Oct.

SE alquila la casa Luz 4, Víbora, con portal, zaguán, sala y saleta, cinco habitaciones, baño y cuarto de despensa, comedor, patio y traspatio, cocina de gas y carbón, puerta y servicio de criados. Informan en la misma. J S 9 jl.

CASAS A 25 PESOS

Se alquilan en Tamarindo 71 acabadas de fabricar, con salita, dos cuartos, cocina, patio y servicios sanitarios. U.H. 42913 1 oct.

MODERNAS CASITAS

Lo más sano de la Víbora, y son las más baratas, vista hace fe, con sala, dos espléndidas habitaciones, cocina, baño, servicios todo independiente, tranvías a una cuadra. Los bajos $15.00, altos $17.00, Reparto Batista, calle C entre 11 y 12. U. H. 43262 30 sep.

A vivir muy barato. En Pérez y Cueto. Alquilo casa grande de azotea, con portal, sala, saleta, cuatro cuartos. En cuarenta pesos. Informan bodega esquina. Alquilo otra casita en Tamarindo, Vega esquina a Serafines, con portal, sala y tres cuartos en veinticinco pesos. Llave e informes bodeguero, Ferreiro, esquina. U H 43108 19 2 oct.

ALQUILO modernos y frescos altos Fábrica 55, frente al parque, sala, saleta, tres cuartos, baño moderno, demás servicios. Llave bajos. Informes: I-3644, A-5620. 43702.—3 Oct.

SE alquilan los modernos altos de Luis Estévez y Goicuria en el Reparto de Santos Suárez, a una cuadra del carrito, compuesto de sala, comedor, tres grandes cuartos, cocina, baño moderno y cuarto de criada. Nunca falta el agua La llave en la bodega. El dueño en la misma de 3 a 5 o en Monte 5. Teléfono A-1000 y A-3994. Gómez. 43693.—8 Oct.

ALQUILO moderna, linda casa Zapotes, 50, portal, sala, hall, tres cuartos, baño intercalado completo, comedor, cuarto y servicio criada, garage, traspatio. Llave lado. Informes: I-3644, A-5620. 43703.—3 Oct.

ALQUILO monísimos altos Durege, 17, entre las dos líneas carros Santos Suárez, terraza, sala, saleta, tres cuartos, baño intercalado completo, agua abundante por motor, demás servicios. Llave bajos. Informes: I-3644, A-5620. 43701.—3 Oct.

SE alquila una nave de hierro con chucho de ferrocarril con 2.000 metros de terreno a una cuadra de la Calzada de Cristina. Precio $130. Informan: F-4171 o Campanario 68. 43706 1 oc.

AL COMERCIO

Se alquila esquina Enamorados, Serrano, Santos Suárez, propia para tres cosas juntas en locales independientes como bodega, puesto, carnicería o barbería, buenos servicios sanitarios. Precio económico. Véala. Informes: Tel. F-3370. 43678 1 oc

5.—Marianao

ALMENDARES B Y 14

Frente a P. E. Central y Vedado-Miramar, alquilo 4 casas fresquísimas, 4 habitaciones, gran portal y terraza $50. Con garage $55. FO-1762. U H 43077 2 oc.

SE alquila en el Reparto La Sierra, calle 6 entre 1a. y 3a. un chalet de dos plantas con todas comodidades, amplio, bien decorado, jardín, garage y habitaciones criados. Precio $160. Razón en calle 2 y 28. Teléfono 1542. U H 43444 7 oc.

SE alquila casa acabada de fabricar, calle 8 entre Avenida 6 y 7, a una cuadra tranvía Playa Buenavista. Tiene portal, sala, dos cuartos, comedor, cocina, baño y patio con entrada independiente. Precio $22, mes y fiador. También se vende con facilidades $1.700. Informa: Pegerto Doval, calle 8 y Pasaje G. U H 43737 38 1 oc.

SE alquila un chalecito moderno, de mampostería. Jardín, portal, sala, comedor, dos cuartos, baño, cocina y patio en $30. Calle 2 entre 4a. y 5a. Buenavista. F-1234. 43817 30 sp.

6.—Cerro

ESQUINA de mucho porvenir, San Pedro y Vista Hermosa, Cerro, propia para bodega, carnicería, puesto de frutas, tintorería, carbonería, etc. muy barata. Informes: Falgueras, 8. Teléfono A-7767. 43715.—3 Oct.

SE alquilan los cómodos y frescos altos de la casa moderna, compuesta de sala, dos cuartos, comedor, cocina y cuarto de baño. Nada más fresco. Agua abundante. Calle Havana Park No. 1 L frente a los paraderos del Cerro. Precio de situación. Teléfono I-7413. 43728 6 oc.

SE alquila Cerro 574 B. por Zaragoza, con portal, sala, saleta, cuatro cuartos. Módico alquiler. Llave e informes en el Café. Teléfono I-7749. 43755 3 oc.

(B) DEPARTAMENTOS

7.—Habana

SE alquilan en Teniente Rey 102 entre Prado y Zulueta, dos amplios departamentos con balcón a la calle, uno en $25 y otro en $35. U H 43584 29 sp.

A 15 pesos, departamentos de dos habitaciones, cocina y pila de agua independiente, recién fabricados. No falta el agua. Peñalver 116, esquina a Subirana. 43682.—6 Oct.

DEPARTAMENTOS

EDIFICIO CORBON

Industria 72 1|2. Casa muy seria y a dos cuadras de Prado, espaciosos apartamentos para corta familia, todos con gran cuarto de baño, agua abundante, caliente y fría, servicio de criados, ascensor día y noche y sereno en el interior. Precios reducidos. U H 39436 37 1 oct.

GALIANO número 70, altos de "La Opera", se alquila un departamento de dos habitaciones, con su servicio sanitario privado y se da toda asistencia; también se alquila una habitación con vista a la calle. U. H. 43264 3 oct

SE alquila espléndido apartamento en casa nueva, completamente a la brisa, compuesto de dos habitaciones, terraza y servicios independientes Unico inquilino, familia respetable, cambio de referencias. Compostela 125, segundo piso, entre Sol y Luz. Véase después de las dos de la tarde. U H 43245 29 sp

A 21 pesos, departamentos de sala y cuarto, cocina y patio, con vista a la Calzada. Agua abundante. Cristina, 40, próximo al Mercado Unico. 43683.—6 Oct.

EN Aguiar, 95, entre Teniente Rey y Muralla, se alquila un amplio departamento compuesto de dos espléndidas habitaciones con balcón a la calle y servicios. Propio para Profesional o Comisionista. La llave en poder del portero. Informan: García Tuñón. "El Navío". Aguiar y Muralla. Teléfono: A-2856. 43720.—3 Oct.

SE alquila un departamento alto completamente independiente, compuesto de sala y dos grandes cuartos. Tiene entrada de la calle. Informan Lamparilla 42. 43814 1 oc.

NARCISO LOPEZ 4, FRENTE

al Muelle Caballería. Alquilo departamento de tres habitaciones, de esquina, frente al mar, muy fresco. También hay una sala sola. 43804 2 oc.

MONTE 2-A

esquina a Zulueta, departamentos de dos habitaciones, vista calle, amplios, frescos, rebajados de precio, a $25 y $30. Una habitación en 16 pesos. 43803 2 sp.

EDIFICIO EMPEDRADO No. 4

Alquilo en el quinto piso de este edificio un magnífico apartamento que forma una casa completa, compuesto de tres habitaciones, comedor, cocina y espléndido baño, todo con vistas al mar y buen elevador. También hay habitaciones muy frescas con agua siempre, abundante. Teléfono M-8909. 43741 6 oc.

(C) HABITACIONES

10.—Habana

SE ALQUILAN

Espléndidas habitaciones, lo más ventiladas, con muebles o sin muebles, comida a la española y criolla, con jardín al frente del comedor, sita cuadra y media del Campo Marte. Calle Suárez 26 y 28. Habana. U H 43610 11 30 st.

MANRIQUE, 65

Se alquilan habitaciones altas y bajas a personas de moralidad, con luz, punto céntrico. 43692.—6 Oct.

SE alquila una habitación en casa de familia a matrimonio o dos compañeros. Se da comida si la desea. Industria 168 primer piso. Teléfono A-9249. 43800 3 oc.

HABITACIONES Y DEPARTAMENTOS

En San Ignacio 12 Edificio moderno, espléndido servicio; orden, tranquilidad; agua abundante; luz toda la noche; precios muy reducidos; visiten esta casa para vivir cómodo. Teléfono M-8909. 43740 6 oc.

OBRAPIA 96 y 98. Se alquilan habitaciones grandes y frescas, con lavabo de agua corriente, luz toda la noche, para oficina u hombres solo de moralidad. Informa: el Portero. 43724 5 oc.

SE alquila hermosa habitación en casa tranquila, baño intercalado y abundante agua, magnífico punto. Aguila 96 altos Teléfono A-6718. 43748 1 oc.

ZULUETA 34

Frente al Instituto, alquilamos habitaciones, muy baratas, con o sin asistencia. Tenemos desde $15 para una persona. 43792 3 oc.

PRADO 31 altos, se alquilan dos espléndidas y frescas habitaciones juntas o separadas a personas de moralidad. Agua fría y caliente. Se da asistencia. 43812 1 oc.

11.—Vedado

HABITACIONES amuebladas o no, casa respetable, solo a personas bien recomendadas. Calle A, entre 3a. y 1a. Vedado. Llame al F-4116. 43628.—1 Oct.

(D) LOCALES

13.—Habana

MAGNIFICO LOCAL PARA ALMACEN

Con espacio además para guardar un camión, cuarto para sereno con sus servicios sanitarios, hace esquina y tiene entrada y salida por dos calles. Se ofrece en las mejores condiciones. Vea a Prats, en Ricla (Muralla) No. 27, de 2 a 4 p. m. U H E 2260 7d 19 sp.

LOCAL chico, se alquila en Neptuno casi esquina a Escobar. Informan en la carnicería. Teléfono A-6576. 43713. 3 Oct.

PANADEROS, se alquila un espléndido local, adaptable para esta industria, dos hornos, modernos, condiciones ventajosas, contrato sin regalía y alquiler moderado. Informes la vidriera Arbol Seco y Peñalver. 43655 8 oc.

SE alquila un magnífico local para industria 900 metros, chucho ferrocarril, cerca de Infanta y Carlos III otro local de 700 metros. Informan en la vidriera Arbol Seco y Peñalver 43656 8 oc.

SE ALQUILA

Un amplio local nuevo sobre columnas de hierro y puertas metálicas, propio para almacén o establecimiento en Figuras 37 entre Monte y Tenerife. Alquiler módico. Informan en el mismo local. U H 43750 8 oc.

SE alquila en Amargura y Compostela, bajos del Hotel Roma, un local propio para dos mesas de billar. Informan en el mismo. 43729 4 oc.

14.—Barrios

BUEN LOCAL, REAL, 111

Se alquila en precio de situación y propio para cualquier clase de establecimiento y en punto céntrico y comercial. Informes: Real, número 139. "La Dichosa". 43632.—13 Oct.

(F) SE NECESITAN

17.—Criadas de mano y Manejadoras

SE necesita española de mediana edad para el campo; corta familia. Informan Calle 4 número 228, altos, Vedado. 43469 30 sp.

SE NECESITAN

SE necesita en Amistad 66 altos, una criada española para todo el quehacer sobre todo que sepa cocinar. Sueldo 25 pesos. Teléfono M-3195. 43769 30 sp.

SE solicita una muchachita para ayudar en los quehaceres de una corta familia. Sueldo $10.00 casa y comida. 27 No. 40 esquina a Espada. Sra. Sánchez U-3843. 43768 1 oc.

SE solicita una muchacha para ayudar a los quehaceres de un matrimonio solo. Tiene que dormir en la colocación. Informan: M. González 54 altos (entre Maloja y Estrella). 43758 30 sp.

SOLICITO criada para servir y cocinar a dos personas sin niños; que sea señora de mediana edad y que duerma en la colocación. Sueldo $25. Diez de Octubre No. 789. Teléfono I-5778. 43747 1 oc.

18.—Criados de mano

SE solicita un criado de mano fino español que haya servido en casa particular, conocida en la Habana y traiga referencias de la misma. Informan solamente de 2 a 4 de la tarde. Calle 27, entre 4 y 6, Vedado. 43674.—1 Oct.

19.—Cocineras

SE solicita una cocinera que sepa cocinar bien a la española que no tenga pretensiones. Se paga buen sueldo. Informan en Jesús María 13, altos. 43563 30 sp.

SE solicita cocinera que ayude a los quehaceres de la casa. Corta familia $30. Calle 11 No. 324 entre A y B. Vedado. 43644 30 sp.

24.—Personas de ignorado domicilio

SE desea saber el paradero de Francisco Gómez Caballero, Avelino de los mismos apellidos y Elvira Gómez Caballero. Los solicita su cuñado Higinio Bouza, en Rizo número 24, Puentes Grandes, que aproximadamente hace diez meses residían en Manzanillo los dos primeros y Elvira en Champas, Camagüey. 43667 1 oct

SE desea saber el paradero, del señor José Arias Ortega, lo solicita su hermana Pilar Arias Ortega. Dirección Baños y 19, Vedado, familia de Castro. 43641 4 oct.

SE desea saber el paradero de José Rodríguez Senra, vecino del Ferrol, España, que en el año 1919, se hallaba en Santiago de Cuba, es con objeto de informarle sobre asuntos familiares y de la defunción de su padre, ocurrida en el día 26 de Mayo de 1922. Informan: San Gabriel número 9, Cerro. 43633.—30 Sp.

25.—Varios

SE necesita una buena planchadora o planchador de driles y toda clase de ropa de hombre para tren. Calle 14, número 9, Vedado. 43666.—1 Oct.

PARA BODEGAS CANTINERAS SOLAS EN ESQUINA Y CON FACILIDADES DE PAGO ALVAREZ, SAN RAFAEL Y OQUENDO CAFE, DE 12 EN ADELANTE

Solicito un socio con mil pesos para otro harán un buen negocio. Informes. Alvarez. 43815 1 oc.

26.—Agencias de colocaciones

LA CAMAGÜEYANA

Facilita toda clase de servicios, cocineras y cocineros que hablan francés e inglés y en la misma un matrimonio lo mismo para la Habana que para el interior. Necesito cocinera y criadas ganando buenos sueldos y que sean competentes al trabajo, que traigan referencias y duerman en las casas. Acosta número 52. Teléfono A-8937. Servicio todos los días. 43699.—3 Oct.

(G) SE OFRECEN

27.—Criadas de mano y Manejadoras

DESEA colocarse una muchacha peninsular para criada de mano, manejadora o para cocinar. Tiene referencias de las casas donde ha trabajado. Informan Estrella 5. Tel. M-6442. Bodega. U H 43439 30 sp.

SE ofrece una buena criada o manejadora, o para todo servicio; es muy práctica. Buenas referencias. Sol 92, M-1860. 43637 30 sp

SE ofrece una criada de mediana edad, para cuartos; sabe cumplir con su obligación y tiene referencias. Calzada y J., teléfono F-1244. 43652 30 sp.

SE desea colocar una peninsular de criada o para coser y limpiar cuartos, tiene buenas referencias. Informan: O'Reilly, 1, por San Ignacio. Teléfono M-8433. 43671.—1 Oct.

DESEA colocarse una joven española para criada de mano o manejadora. Tiene referencias de la casa que trabajó. San Rafael 65. Teléfono M-5376. 43501 29 sp.

DESEA colocarse una señora de manejadora o criada de cuartos, es cariñosa con los niños, desea casa de moralidad, prefiere dormir fuera. Informan: Jesús Peregrino, número 35. Teléfono U-4509. 43689.—1 Oct.

SE desea colocar una señora de mediana edad para manejar o cocinar y con ella una hija para criada de mano, ayuda a la cocina, no le importa ir al campo. Informan: Teléfono FO-1474. 43718. 1 Oct.

DESEA colocarse una muchacha española, práctica en el servicio con referencias de las casas donde ha trabajado. Tiene quien la garantice. San Anastasio y Patrocinio, Víbora. Teléfono I-4386. U H 43688 1 oc.

JOVEN peninsular desea colocarse de manejadora o criada de mano. Tiene especialidad en niños chiquitos y buenas referencias de las casas que ha estado colocada. Informan en Picota 14. A todas horas. 43696 30 sp.

DESEA colocarse de manejadora una joven del país. Teléfono I-5722. 43726 30 sp.

DESEA colocarse una señora española de mediana edad, para manejar un niño y también para todos los quehaceres de un matrimonio. Informan Carlos III número 253 1|2. Lino Otero. Tel. U-2387. 43783 30 sp.

UNA joven española desea colocarse en casa de moralidad de criada de mano o manejadora. En la misma se ofrece cocinera repostera. Informan Teléfono: U-2386. 43781 30 sp.

DESEA colocarse una joven española para criada de mano o manejadora. Informan Monte 311. 43725 30 sp.

DESEA colocarse una peninsular de criada de comedor, es cumplidora, formal. Lleva tiempo en el país. Tiene referencias de donde ha trabajado. Informan en el Teléfono A-8110. U H 43727 30 sp.

SE ofrece española formal, con buenas referencias de criada de mano o cuartos. Entiende de costura y plancha y cocina. Informan I-6636. 43730 30 sp.

JOVEN española se ofrece para manejadora o criada de mano. Desea casa moral. Tiene buenas recomendaciones. Informes Cuba 119 esquina a Merced. 43743 1 oc.

SE ofrece muchacha española, de buena presencia, criada o manejadora. Sabe servir al comedor, coser un poco y lavar ropa fina. Tiene referencias. M-7122. 43745 30 sp.

ESPAÑOLA joven, desea colocarse en casa de moralidad, de criada de mano o manejadora. Santa Clara 16. Hotel La Paloma. Teléfono A-7100. 43761 30 sp.

JOVEN española desea colocarse para criada de mano o de cuartos. Sabe coser Tiene buenas referencias. Informan calle 13 No. 71. Teléfono F-2334. Vedado 43654 1 oc.

28.—Criadas de Habitaciones y Coser

DESEA colocarse una señora española de regular edad para criada cuartos o criada de mano o para servicio de un matrimonio solo. Desea casa de moralidad y desea dormir en la colocación. Sabe cumplir con su obligación. Informan Máximo Gómez No. 46, Guanabacoa. Teléfono 5075. Guanabacoa. U H 43679 30 3 oc.

DESEA colocarse una joven española para criada de cuartos. Sabe cumplir con su obligación y sabe coser. Tiene referencias. Caserío de Luyanó No. 2. Teléfono I-7614 y X-1614. 43751 1 oc.

DESEA colocarse una muchacha española de criada de cuartos o manejadora. Le gustan los niños. Lleva tiempo en el país. Desea familia buena. Campanario No. 230. Dpto. 10. 43757 30 sp.

SE OFRECEN

29.—Criados de mano

SE ofrece un buen criado de mano, sin pretensiones; es formal y trabajador; buenas referencias. Sol 92. M-1860.

JOVEN español, educado, se ofrece de criado mano, para casa particular. Tiene referencias. Teléfono A-1906. 43422 29 sp.

DESEA colocarse un joven español de primer criado de comedor. Va a cualquier ingenio y tiene buenas recomendaciones. Teléfono A-2348. 43780 1 oc.

JOVEN español se ofrece para criado de mano. Sirve a la perfección, plancha ropa de caballero. Hace toda clase de ponches y coteles. Tiene referencias a satisfacción. Informan Tel. M-4716. 43793 1 oc.

DESEA colocarse joven español, de criado de mano. Sirve muy bien y tiene buenas referencias de las casas que ha trabajado. Para informes Tel. F-2295 y F-1016. 43786 30 sp.

DESEA colocarse un español de mediana edad, de criado. Sabe avicultura y jardinería. No tiene pretensiones. Campo o ciudad. Inmejorables referencias. Informan Paula 98. Teléfono A-5221. 43736 1 oc.

SE ofrece criado de mano, camarero u otros trabajos, mediana edad. Tiene referencias de casa particular donde ha trabajado. Teléfono A-2448. 43764 30 sp.

30.—Cocineras

SE ofrece joven española para cocinar y limpiar. Informan Luyanó, Manuel Pruna 21. U H 43394 29 sp.

DESEA colocarse una señora española, si es cocina chica para cocinar y limpiar, sino para limpiar solo por horas. Deseo casa de moralidad. Informan en el Vedado. Calle 29, número 340, entre A y Paseo. 43712.—1 Oct.

SE desea colocar una señora española de mediana edad para cocinar y limpiar. Informan: Teléfono M-4234. 43717.—30 Sp.

DESEA colocarse una cocinera repostera Duerme en la colocación. No le importa ir al campo. Teléfono F-1324. 43789 30 sp.

DESEA colocarse una española para cocinar o para todo, para corta familia. No duerme en la colocación. Tel. A-8350 43785 30 sp.

DESEA colocarse una cocinera de color de buena presencia. Sabe hacer dulces. No duerme en la colocacióón. M-7122. 43746 30 sp.

JOVEN alemana, con tres años en el país, desea colocarse de cocinera repostera o para cocinar, limpiar casa chica Prefiere casa alemana o americana. Habla inglés y español. Informan calle 10 esquina a B., Reparto Almendares. 43754 2 oc.

DESEA colocarse una muchacha española cocinera; es repostera; no se coloca para dos cosas. Informan Santa Clara 16. Prefiere la vayan a buscar. A-7100. 43760 30 sp.

DESEA colocarse una cocinera española Lleva tiempo en el país. Sabe de repostería o para los quehaceres de una casa pequeña. Teléfono F-3368. 43765 30 sp.

31.—Cocineros

SE ofrece un buen cocinero sin pretensiones; es muy formal y tiene buenas referencias. Sol 92, teléfono M-1860. 43636 30 sp

DESEA colocarse magnífico cocinero y repostero, puede dar todos los informes que quieran, no se coloca menos de 80 pesos. Basarrate 34, entre San José y San Rafael A-3928. 43626.—4 Oct.

DESEA colocarse un joven asiático de cocinero, sabe cocinar a la criolla y española y sabe de repostero. Dirección: Monte, 268. Teléfono A-5845. Preguntar por Ramiro Lay. 43687.—2 Oct.

DESEA colocarse un buen cocinero español en casa de comercio o huéspedes o particular. Sale al campo y sabe repostería. Es hombre solo. Informan Teléfono A-4740. 43742 30 sp.

COCINERO repostero, blanco, de mediana edad, sin pretensiones. Sabe cumplir con sus obligaciones. Tiene referencias. San Ignacio 124. Teléfono A-2932. U H 43651 30 sp.

DESEA colocarse un joven español de cocinero. Cocina española, francesa y americana. Conoce toda clase de dulces y reposterías. Tiene referencias de la casa donde ha trabajado. Informan Teléfono A-4205. 43813 30 sp.

COCINERO repostero de cartel, práctico en banquetes y lunchs, buenas referencias se coloca o admite por su cuenta cocina de hotel o huéspedes. Va al campo. Lamparilla 80. Teléfono A-8107. 43806 1 oc.

SE ofrece un buen cocinero repostero, español con referencias de las casas particulares que ha trabajado. Es hombre solo. A-3090. 43819 1 oc.

32.—Crianderas

CALLE 4 y 15, una señora española se desea colocar de criandera de media leche o leche entera y la niña que tiene pesa 15 libras. Teléfono F-1504, Pregunten por Benigna Ciprián. 43665 1 oct.

SE coloca una señora española de criandera a media leche o a leche entera, tiene buena y abundante leche de dos meses, se puede ver su niño en la calle 35, entre 4 y 6. Reparto San Antonio, Vedado. 43675.—1 Oct.

33.—Chauffeurs

JOVEN español desea colocarse de chauffeur en casa particular, bastante práctico Tiene referencias. Llame al M-4105. U H 43456 30 sp.

SE ofrece un joven de color para ayudante de máquina, a caballeros de casa particular. Para informes Calle F número 8, entre 5 y 3. 43624 30 sp.

CHAUFFEUR español con ocho años de práctica y con referencias de las casas en que trabajó, desea una casa que quiera sus servicios durante algunas horas de la noche. Sueldo 30 pesos y una comida; no duerme en la colocación. Teléfono I-5180, a todas horas. 43648 1 oct.

SE desea colocar un matrimonio español para chauffeur y cocinera o criada, jóvenes y trabajadores, con buenas referencias. Teléfonos I-6907 y X-1907, y un matrimonio de iguales condiciones, para encargados de casa decente. Pueden poner 500 pesos de garantía. 43608 5 oct

CHAUFFEUR español 23 años, desea una casa seria. Lo mismo de comercio que particular. No tiene pretensiones y con buenas referencias de donde ha trabajado. Teléfono A-4215. 43795 1 oc.

CHAUFFEUR desea colocarse en casa particular o de comercio. Maneja toda clase de máquina con buenas referencias Sin pretensiones. Conoce bien la Habana y los Repartos, 8 años en el país. Teléfono I-4706. 43734 1 oct.

34.—Tenedores de libros y Oficinistas y Empleados de Oficinas

TAQUIGRAFO experto español, inglés, alemán y tenedor de libros se ofrece para tomar dictados y llevar libros en horas desocupadas. Teléfono F. O. 1626. 43649 3 oct.

35.—Varios

SEÑORITA INSTITUTRIZ

hablando francés, alemán y español, desea colocarse. Tiene muy buenas referencias. Informan: Teléfono A-3349. 43640.—1 Oct.

DESEA colocarse un español de camarero; está práctico; tiene las mejores referencias o para todo lo que se ofrezca. Informan teléfono A-6825. 43460 29 sp.

DESEA colocarse un joven para camarero o portero o dependiente de fonda. A-8350. 43784 30 sp.

JOVEN español se ofrece para dependiente de fonda o de café. Informan: Luz No. 1. Teléfono M-1611. 43735 30 sp.

DESEA colocarse un jardinero práctico en el oficio, con referencias. Llame al Teléfono F-1520. 43749 1 oc.

DESEA colocarse hombre de portero o limpieza de oficinas. Tiene buenas referencias; es serio y cumplidor de su deber. Informan Compostela 82, altos. U H 43650 1 oc.

(H) COMPRA Y VENTA DE FINCAS

36.—Urbanas

SE venden las dos casas Máximo Gómez 493 y 495, cuadra de la esquina de Tejas el mejor punto de la Habana, 11 m. por 32. También se ceden para algún negocio. Informes: su dueño. Monte 386 altos. 43753 4 oc.

FINCAS URBANAS

VENDO URGENTEMENTE UN

precioso chalecito de esquina, frente a la brisa, a una cuadra de la doble línea del tranvía. Consta de portal, sala, recibidor, 4 cuartos, uno de baño, comedor, cocina, garage, servicios de criados, una preciosa terraza. Precio único $8.000 su costo es de mucho más, pero necesito dinero. Está vacío. Dueño en Monte 317 43797 1 oc.

VIVA CASA PROPIA

Tengo casas modernas, muy buenas, que vendo a plazos cómodos entregando una pequeña cantidad de contado. Constan de jardín, portal, sala, dos cuartos, un cuarto de baño, comedor, cocina y patio Tengo otras más pequeñas, techos monolíticos, carpintería de cedro y pisos de mosaico, muy finos. Dueño en Monte 317 43798 1 oc.

CASI UN REGALO, DOS CASAS

modernas, una de esquina, son preciosas están próximo al tranvía de Santos Suárez. Constan de jardín, portal, sala, dos cuartos, cuarto de baño, comedor, cocina y patio. Precio de las dos $8.500. Ganan 90 pesos. Para tratar, dueño en Monte 317. 43796 1 oc.

37.—Rústicas

FINCA en Calzada, 10 kilómetros, Habana, vendo su acción; tiene regadío, planta eléctrica, buena casa, arboleda, guayabal, palmar, pozos, río, vaquería, 20 cerdos, 200 gallinas, conejos, patos y guanajos. Cinco años contrato. $40 renta. Precio $1.600. Díaz Minchero, Caserío Villa María, Guanabacoa. 43628 2 oct

(I) COMPRA Y VENTA DE SOLARES YERMOS

VENDO terreno de 26.30 metros de frente por 20 metros de fondo. José Antonio Saco entre O'Farrill y Patrocinio. Solo tercera parte al contado. Informa señor Roque. Droguería Sarrá. M-6263. 43778 5 oc.

VENDO, casi regalados y con facilidades de pago, una esquina 25x25 a una cuadra del tranvía Juan Delgado en el Reparto Mendoza. También cerca del tranvía 25x47 llano y a la brisa. Se fracciona. En el Country Club con frente a la Gran Avenida 5.029 metros. Se fracciona. Véame y haré negocio. Dr. Reyes San Rafael 57. 43790 3 oc.

REPARTO MIRAMAR

Traspaso solar en lugar ideal, por lo que tengo entregado y resto a pagar a la Compañía. Informa: Mariano. Teléfono: A-7673. 43818 30 sp.

(J) COMPRA Y VENTA DE ESTABLECIMIENTOS

VENDO CASA DE HUESPEDES

magnífica por mitad de precio, zona comercial, 21 habitaciones amuebladas, buen contrato. Informes: Lamparilla 58, altos. U.H. 42997 3 oct.

BARBEROS, $550 vendo elegante salón moderno, contrato esquina calle comercial, por retirarme del oficio. Informan San Rafael e Infanta, de 1 a 4. Sr. Calle. 43625 2 oct

TALLER DE VULCANIZACION

Se vende completo con aparatos, grande marca, Hay Wood con todos materiales, por embarcarse. Misión, número 8, entre Economía y Cárdenas. 43627-29.—3 Oct.

RELOJERIA, vendo una, llame al I-6441, de 8 a 10 noche. 43697.—30 Oct.

BODEGA y finca se vende muy barata, buen barrio, bodega, sola en esquina, se vende junta o separada por asuntos de familia, cerca de la calle Fábrica. Informan en Cueto y Santa Ana, bodega, no corredores. 43716. 6 Oct.

FOTOGRAFOS aficionados o al que quiera hacer negocio, vendo o alquilo fotografía de retratos rápidos, enseñando a retratar, o un socio, vendo varias maderas y puerta de cristal. Oficios 10, de 9 a 12. Agentes para retratos de todos tamaños. 43723.—1 Oct.

VENTA DE UNA BODEGA ALMACEN

En Calzada, vende $150 diarios. Tiene $6.000 existencias. Tiene carro y su pareja de mulas, 4 años contrato, casa para familia, no paga alquiler. Es negocio de oportunidad. Precio $10.000. Facilidades de pago. Informes en El Sol de Cuba. Belascoaín y Zanja, de 8 a 11 y de 1 a 4. Teléfono U-5889. Sr. Ares. 43744 1 oc.

VERDADERA GANGA $6.500

una bodega en el centro de la Habana, sola en esquina, 6 años contrato, no paga alquiler, comodidad para familia. Se garantizan de $65 a $70 de venta diaria con $2.000 de contado. Informes San Rafael y Oquendo. Café, de 12 a 4. Alvarez. 43816 1 oc.

(L) AUTOMOVILES

39.—Venta

SE vende un automóvil Benz de 14|30 caballos, acabado de ajustar, precio módico. Informan en el taller Benz. Lombillo y Ayesterán. Teléfono M-2213. 43673.—6 Oct.

(LL) DINERO EN HIPOTECAS

41.—Se ofrece

MANUEL RICO, GALIANO 117

Teléfono M-2000. Dinero para hipotecas, al tipo más bajo. Véame o avíseme. Reserva y seriedad en las operaciones. UH-2267 10 d-22 Sep.

42.—Se toma

CON absoluta garantía se toman al 9 por ciento de interés $3,000 por un año o dos. Informan en la casa de Enrique. Neptuno 74. 43619.—1 Oct.

(N)—COMPRA-VENTA DE OBJETOS

SE vende una magnífica vidriera situada en lo mejor de la Habana. Informe: M-3386. 43634.—3 Oct.

SE compra terreno o bóveda del cementerio de Colón, trato directo con particulares, no se presente sin los papeles del Obispado. Galiano número 90. Platería. 43705.—2 Oct.

VENDO en $35 una gran vidriera metálica con cuatro puertas propia para frutas. Aprovechen la oportunidad. Informes en la Frutería Animas y Consulado. 43731 1 oc.

(Ñ) ENSEÑANZAS

ACADEMIA DE BAILES

Amistad 140, altos, la que garantiza la más completa enseñanza en toda clase de bailes. 43642.—6 Oct.

MECANOGRAFIA y taquigrafía, $5, una sola 3 pesos. Clases a domicilio. Srta. Alvarez. San Anastasio 98, entre Santa Catalina y Milagros, Víbora. 43698.—30 Sp.

PROFESORA de piano, solfeo y teoría, se ofrece para dar clases en colegio o a domicilio y en su academia. Teléfono M-3023. 43695 1 oc.

COLEGIO "SAN ELOY"

Primera enseñanza Preparatoria. Bachillerato. Idiomas y Comercio. El Colegio más saludable de la capital. Quinta San José de Bella Vista, a una cuadra de la calzada de la Víbora, pasado el crucero. Ventilados dormitorios, espaciosas aulas, jardines, arbolado y campos de sports como los grandes colegios del Norte. Dirección: Bella Vista y Primera Víbora. Teléfono I-6002. Pida prospectos. 43801 13 oc.

COMPETENTE profesor de matemáticas con referencias de los lugares donde ha trabajado, se ofrece a Colegios o clases particulares, señor Marín. Teléfono M-4856. 43805 13 oc.

(O) HOSPEDAJES

45.—Hoteles

HOTEL ESPAÑA

Espléndidas habitaciones, muy frescas, para familias de gusto, con todo confort en Villegas 58, esquina a Obrapía Precios reducidos y excelente cocina criolla y española. English spoken. Tel. A-1838 43714 13 oc.

M.E.C.D. 2016

MAS ANUNCIOS DE ULTIMA HORA

HOSPEDAJES

HOTEL MANHATTAN

El hotel preferido por los turistas y los del país. Su vista panorámica es espléndida.

En cuanto a confort es considerado este hotel como de los más refinados del mundo.

Todos los cuartos con baño y teléfono.

Trato esmeradísimo. Cocina francesa, española y cubana. Módicos precios. San Lázaro y Belascoaín. M-7924.

E 2112 ind 1 Sp.

46.—Casa de Huéspedes

LA REINA

Gran casa para familias. Moralidad, aseo y confort. Hay habitaciones con baño privado. Reina 124, frente a la Iglesia del Sagrado Corazón. UH. 43330 1 Oct.

(P) PARA LAS DAMAS

MELENAS bonitas, bien hechas por manos de mujer, en todos los estilos, me ofrezco a domicilio para damas y niños exclusivamente. Avisos al teléfono F-2690. 43686.—8 Sep.

(Q) COMPRA Y VENTA DE INSTRUMENTOS DE MUSICA

PIANOLA, no compre ninguna sin ver ésta; está igual que nueva; la mejor marca; está garantizada. Vendo en precio de verdadera ganga, tiene muchos rollos y banco. Lagunas 19, bajos, entre San Nicolás y Manrique. 43690.—2 Oct.

VERDADERA ganga, vendo una Victrola, si la oye y la ve, no compra ninguna otra, enteramente nueva. Animas, 168, letra A, entre Gervasio y Belascoaín. 43691.—2 Oct.

(R) MAQUINARIAS

BOMBA WESTCO

casi nueva, tres meses uso. Se vende por necesitar otra mayor. Puede verse funcionando. M-6014.

U H 43377 29 sp.

(S) MUEBLES Y PRENDAS

52.—Venta

EN SUAREZ, 43 Y 45.

entre Gloria y Apodaca, están realizando todas las existencias de muebles, a precios tan bajos que nadie sale sin llevar algo. En esa misma casa, "LA ZILIA", alquilan pianos a precios de situación. También se están deshaciendo de las ropas de etiqueta por el mismo procedimiento: "echando la casa por la ventana". Venga hoy y se convencerá de lo que dejamos dicho. Suárez, 43 y 45.

E 2111 ind 1 Sp.

EL RENACIMIENTO

De Castelo y Puentes, gran taller, esmaltar, decorar y barnizar muebles finos y corrientes, nuestra casa dedicada exclusivamente a muebles usados, nos permite dejárselos mejor que nuevos. Esmaltamos neveras garantizándolas que quedan mejor que de fábrica. Reformamos toda clase de escaparates antiguos, casa fundada en 1905. San Miguel, 182. Teléfono U-3226. 43630.—13 Oct.

VEA ESTA LIQUIDACION

La Casa Pernas. (Se cede el local). Juego cuarto marquetería $75. Sala, estilo inglés $70. Otro Luis XV tapiz con muebles $65. Sillas caoba $1.95. Alfombras 95 cts. Sillas servicio para niño $4. Cama hierro $9. Madera $14. Neptuno 198 esquina a Belascoaín.

43732 30 sp.

MISCELANEA

PIELES

Se arreglan y reforman. Neptuno 139, altos. Teléfono U-5473.

43756 28 dic.

AVISO

A LOS SRES. DUEÑOS DE CASAS, INGENIEROS ARQUITECTOS Y MAESTROS DE OBRAS

Tengo el gusto de invitarles a que pasen por esta FABRICA para que puedan apreciar por su propia vista, los siguientes productos que elaboro y que GARANTIZO son de superior calidad.

CARBONATO DE CALCIO CRISTALIZADO

Con el siguiente análisis: 96 0|0 de Carbonato 4 0|0 de Cloruro de Hierro.

Propio para Ornamentaciones, Estucados, Repellos y para la Fabricación de MOSAICOS y AZULEJOS.

ARENAS SILICE

Preparo tres clases: Molida y Cernida al grueso del Cemento en Primera y Segunda y Tipo Corriente.

Precios módicos ofrece:

J. M. CUERVO

CONCHA No. 3. TEL. I-1601.

E 2282 6d 29 sp

AVISO

A LOS SRES. HACENDADOS, COLONOS Y AGRICULTORES

Tengo el gusto de ofrecerles el mejor ABONO de CARBONATO de CALCIO CRISTALIZADO para CAÑAS y toda clase de cultivos menores, con el siguiente

ANALISIS

96% de Carbonato

4% de Cloruro de Hierro

Aplicable a toda clase de Tierras; pero especialmente para Tierras NEGRAS, BAJAS y DURAS o APELMADAS.

Envasado en Sacos de 200 libras, siendo su precio tan módico que solo vale $15 la Tonelada de 2.000 libras en esta Fábrica de ABONOS.

GARANTIZA EL BUEN EXITO DE ESTE ABONO, SU PROPIETARIO,

J. M. CUERVO

CONCHA No. 3. TEL. I-1601.

E 2283 6d 29 sp.

PROFESIONALES

ECONOMICE UN 50 POR CIENTO

Reformando sus colchones dejándolos nuevos, compre sus colchones, colchonetas y almohadas en nuestra fábrica y vea los precios baratos a que los detallamos. La Luisita. Monte 121, esquina Angeles. Teléfono A-8107. 43704.—8 Oct.

Notas Políticas

Viene de la página 14

rio: Latour Oliva Bernardo; suplente: Alonso Mir Manuel.

Colegio Nº 4, Pilar.— Propietario: García Maristany Pedro; suplente: Cabrera Guerra Bernardo.

Colegio Nº 5, Vedado.— Propietario: Varona Maestri Alberti; suplente: García Rivas Arturo.

Colegio Nº 1, San Leopoldo.—Propietario: Lefranc Ayala Cecilio Manuel; suplente: González Barrios Ramón.

Colegio Nº 4, Atarés.— Propietario: Valdés Díaz Roberto; suplente: Piñera Crespo Carlos Manuel.

Colegio Nº 3, Medina.— Propietario: Montoro Pérez Alberto; suplente:

Colegio Nº 6, Luyanó.— Propietario: Machado Ortega Luis; suplente: Díaz Fernández Facundo.

Colegio Nº 2, Santa Teresa.—Propietario: García Tudurí Emilio; suplente: Hoya Barrinaga Manuel.

Colegio Nº 4, Jesús del Monte.—Propietario: Villiers Rodríguez Gerardo de; suplente: Prieto García Francisco.

Colegio Nº 4, Medina.— Propietario: Santovenia Echaide Emeterio; suplente: Bos Bersoley José.

Colegio Nº 2, Colón.— Propietario: Cueto Sánchez Roberto del; suplente: Loredo Valdés de la Torre Serafín.

Colegio Nº 2, San Lázaro.—Propietario: Núñez, s. o. a., Ventura; suplente: Reposo Luis José María.

Colegio Nº 1, Puentes Grandes.—Propietario: Aragón del Pozo Ernesto; suplente: Carral Alemán José Isaac.

Colegio Nº 5, Cerro.—Propietario: Valdés Valenzuela Emilio; suplente: Céspedes Casado Alberto.

Colegio Nº 3, Monserrate.— Propietario: Rodríguez Inguanzo Alfredo; suplente: Argüelles Lino.

Colegio Nº 2, Pilar.— Propietario: Cabrera Marcaida Raulín; suplente: Cardenal Ortiz Víctor M.

Colegio Nº 2, Santo Cristo.—Propietario: Muxó González Alejandro; suplente: Martínez Amores Durán Manuel.

Colegio Nº 2, Príncipe.— Propietario: Roy Roy Nicolás; suplente: López Jiménez Enrique.

Colegio Nº 2, Jesús del Monte.—Propietario: Díaz Irízar Mario; suplente: Acebal de la Noval Mario digo Bernardo.

Colegio Nº 5, Manuel de la Cruz.—Propietario: Díaz Argüelles Fernández de Castro Julio; suplente: Cabarrocas Ayala David.

Colegio Nº 4, Vedado.— Propietario: Mestre Mayor Generoso; suplente: Dennes Rosa José.

Colegio Nº 3, Manuel de la Cruz.—Propietario: Dorta Duque Manuel; suplente: Agramonte Guzmán y Gaspar.

Colegio Nº 1, Marte.— Propietario: Press Arellano Manuel E.; suplente: Enseñat Macías Emilio.

Colegio Nº 4 Cerro.— Propietario: González Fernández Nicasio; suplente: Alvarez de la Campa Fuentes Ismael.

Colegio Nº 8, Cerro.— Propietario: Regojo Margarito Nilo Conrado; suplente: Grovas Fernández Alfredo.

Colegio Nº 4, Arroyo Apolo.—Propietario: Fernández Mayato José; suplente. Brisso digo Brio Socarrás Francisco.

Colegio Nº 2, Manuel de la Cruz.—Propietario: Santana López Aníbal; suplente: Caveda Acevedo Cipriano.

Colegio Nº 1, Tacón.— Propietario: Muñoz Grimany José; suplente: Sánchez Linares Francisco.

Colegio Nº 1, Santo Angel.— Propietario: Ochotorena Roque Joaquín; suplente: Romero Rangel Agustín.

Colegio Nº 1, Chávez.— Propietario: Alvarez Ojeda Juan; suplente: Riso Quintana Carlos.

Colegio Nº 1, Vives.— Propietario: Díaz Irízar Rubén; suplnete: Armiza Gastón Juan.

Colegio Nº 2, Cerro.— Propietario: Varona Prieto Agustín D.; suplente: Trejo Loredo Rafael.

Colegio Nº 3, Cayo Hueso.— Propietario: Roque Fraga Claudio; suplente: Morejón Vilches Alejo.

Colegio Nº 2, Atarés.— Propietario: Beguez César José; suplente: Angulo Garay Manuel R.

Colegio Nº 4, Punta.— Propietario: Márquez Sterling Guiralt Mario; suplente: Camps digo Vidal Camps Jesús.

Colegio Nº 2, Santo Angel.—Propietario: Pons Mesa Andrés; suplente: Delgado Valdés Pablo.

Colegio Nº 2, Pueblo Nuevo.—Propietario: Martínez Ortiz Berenguer José; suplente: Amigo Garzo Gonzaio.

Colegio Nº 9, Arroyo Apolo.—Propietario: Escandell Moré Antonio; suplente: Quesada Morales Juan.

Colegio Nº 3, Arroyo Apolo.—Propietario: Rey de León Luis; suplente: Martínez Pozo Bienvenido.

Colegio Nº 5, Atarés.— Propietario: Gárate Bru Carlos; suplente: Sierra Pérez Peña Vicente.

Colegio Nº 2, San Nicolás.— Propietario: Liñero Treyes Alfredo; suplente: Pujadas Ortiz Guillermo.

Colegio Nº 4, Peñalver.— Propietario: Pola Montoro Rafael; suplente: Oliva Pazos Otilio.

Colegio Nº 6, Cerro.— Propietario: Pozo García Rogelio; suplente: Fonts Sterling Oscar.

Colegio Nº 5, Monserrate.— Propietario: Peláez Ullot Angélico; suplente: Ramírez de Arellano Mendoza Eduardo.

Colegio Nº 4, Luyanó.— Propietario: Yáñez Ampudia Andrés; suplente: Remedios Morales Eustaquio.

Colegio Nº 1, Atarés.— Propietario: Rosende Baluja Angel; suplente: Fariñas Mayo Pedro.

Colegio Nº 1, Jesús María.—Propietario: Baeza Tió Miguel; suplente: Quintana Mata Jorge.

Colegio Nº 3, Peñalver.— Propietario: Barrucea Roche Juan; suplente: Lara Casanova Antonio Manuel.

Colegio Nº 3, Vedado.— Milián Milián Venanvio, propietario; suplente: García Cañizares Felipe.

Colegio Nº 2, Chávez.— Propietario: Sánchez Fernández Manuel; suplente: Rionda Perdomo Silvio de la.

Colegio Nº 2, Guadalupe.— Propietario: Villegas Piñeiro Pedro P.; suplente: González Vasallo José.

Colegio Nº 1, Santo Cristo.— Propietario: Perera Trujillo José; suplente: Talavera Peña José Francisco.

Colegio Nº 2, Vives.— Propietario: Portela Armengol Mario; suplente: Núñez Salazar Alberto.

Colegio Nº 2, Calvario.— Propietario: Andúiza Vidal Serafín; suplente: López Medina Ramón.

Colegio Nº 2, Luyanó.— Propietario: Mencía García Bernabé; suplente: Capablanca Graupera Ramiro.

Colegio Nº 2, Puentes Grandes.—Propietario: Herrera Herrera Gonzalo; suplente: Secades Japón Manuel.

Colegio Nº 1, Arroyo Apolo.—Propietario: Reyes Piart Pedro; suplente: Sánchez Pérez Federico.

Colegio Nº 4, Ceiba.— Propietario: Fernández de Castro Casanova Emilio; suplente: Angulo Alvarez Luis.

Colegio Nº 5, Peñalver.— Propietario: Herrera González Francisco M.; suplente: Llano Vega Fernando.

Colegio Nº 4, Colón.— Propietario: Gómez Cádiz Urbano; suplente: Serrano Ramos Rafael M.

Colegio Nº 1, Casa Blanca.—Propietario: Calonge Buelga Raúl; suplente: Ortiz Oleite Everaldo.

Colegio Nº 2, San Isidro.— Propietario: Saladrigas Heredia Víctor; suplente: Inclán Costa Alberto.

Colegio Nº 5, Medina.— Propietario: Ruis Paret Antonio; suplente: Santuce Núñez Juan.

Colegio Nº 5, San Lázaro.—Propietario: Fernández Isla Ramón; suplente: Hernández Osés Miguel.

Colegio Nº 7, Cayo Hueso.— Propietario: Ponce de León Adolfo Claudio; suplente: Franco Escoto Mario de.

Colegio Nº 3, Cerro.— Propietario: Jiménez Merchán Manuel; suplente: Sebanes Salas Mariano.

Colegio Nº 3, San Nicolás.— Propietario: López Blanco Marino; suplente: Bernal Obregón José María.

Colegio Nº 1, San Juan de Dios.—Propietario: Reina Carmona Enrique; suplente: Rodríguez Acosta Alfredo.

Colegio Nº 5, Luyanó.— Propietario: Ballori Velazco Bartolo; suplente: Vizcaíno Anguera José.

Colegio Nº 2, Paula.— Propietario: Ramírez André Ignacio; suplente: Arango Mantilla Francisco.

Colegio Nº 3, Villanueva.— Propietario: Reina Carmona Eduardo; suplente: Gutiérrez Sánchez Prudencio.

Colegio Nº 2, Dragones.— Propietario: Portela Arocha Carlos; suplente: Alvarez López Juan.

Colegio Nº 3, Chávez.— Propietario: Centurión Maceo José; suplente: Leza López Francisco.

Colegio Nº 1, Punta.— Propietario: López Valdés Francisco; suplente: Gutiérrez Sánchez Raúl.

Colegio Nº 2, San Juan de Dios.—Propietario: Suárez Pereira Jorge; suplente: Brito Mederos Lincoln.

Colegio Nº 5, Cayo Hueso.—Propietario: Cabrera Bilbao Marcaida Ramiro; suplente: Valdés Montier Angel.

Colegio Nº 3, Ceiba.— Propietario: García Domínguez Eduardo; suplente: García Vega Arturo.

Colegio Nº 4, Monserrate.— Propietario: Morales de la Flor Isaac; suplente: Hidalgo Gato Pérez Ramón

Colegio Nº 3, San Isidro.— Propietario: Pazos Boada Rafael; suplente: Méndez Peñate Rodolfo.

Colegio Nº 4, San Leopoldo.—Propietario: Sánchez Osorio Fortunato; suplente: Fernández Romero Servando.

Colegio Nº 2, Arroyo Apolo.—Propietario: Rivero Rivero Rafael; suplente: Díaz Abralde Augusto.

Colegio Nº 3, San Lázaro.— Propietario: Pardo Pérez Joaquín; suplente: Pérez Posin Plácido.

Colegio Nº 1, San Lázaro.— Propietario: Méndez Socarrás Aurelio; suplente: Loredo Valdés de la Torre Francisco.

Colegio Nº 4, Príncipe.— Propietario: Menéndez Portela Fulgencio; suplente: Carrillo Amieva Ramón.

Colegio Nº 3, Arsenal.— Propietario: Montero Baldarrain Oscar; suplente: Valdés Julián Tirso.

Colegio Nº 2, Peñalver.— Propietario: Cueto Fernández José Benito; suplente: Beceiro Quintana Laureano.

Colegio Nº 2, Ceiba.— Propietario: Díaz Delgado Antonio; suplente: Massana Pérez Francisco.

Colegio Nº 3, Pilar.— Propietario: Salays de la Fuente César; suplente: Peláez Cosío Carlos M.

Colegio Nº 1, Paula.— Propietario: Sánchez Fernández Salvador; suplente: Vega Hernández Rafael.

Colegio Nº 1, Cerro.— Propietario: Candía de León Domingo; suplente: Blanco Varona José.

Colegio Nº 3, Atarés.— Propietario: Cruz Hernández Celestino;s u p lente: Hierro Valdés Ulpiano.

Colegio Nº 2, Casa Blanca.—Propietario: Rodríguez Márquez Silvio; suplente: Vega Morejón Miguel Angel.

Colegio Nº 1, San Nicolás.— Propietario: Sardiñas Alvarez Emilio; suplente: Arbesú Salvador Enrique.

Colegio Nº 4, Manuel de la Cruz.—Propietario: Dihigo López Trigo Ernesto; suplente: Ferregur Ferregur Miguel.

Colegio Nº 1, Medina.— Propietario: Gay Calvo Enrique; suplente: Melleza Cazon Herminio.

Colegio Nº 4, Villanueva.— Propietario: Sánchez Romaguera Agustín; suplente: Rodríguez Juliche Guillermo.

Colegio Nº 3, Luyanó.— Propietario: Lancís Sánchez Félix; suplente: Vega Pérez Benjamín de la.

Colegio Nº 3, San Juan de Dios.—Propietario: Vilches González Alfredo; suplente: Alcaraz Aramburo Víctor.

Colegio Nº 1, Arroyo Apolo.—Propietario: Pino Quintana Adolfo; suplente: Vázquez Herrera Domingo.

Colegio Nº 5, Pueblo Nuevo.—Propietario: Trujillo Herrera Enrique; suplente: Pastor Quesada Luis.

Colegio Nº 2, Santa Clara.— Propietario: Sotolongo de la Rosa Pablo; suplente: Cueot Sánchez Enrique.

Colegio Nº 1, Cayo Hueso.— Propietario: Groso García Antonio; suplente: Núñez Prat Serafín.

Colegio Nº 1, Pueblo Nuevo.—Propietario: González Pino Rodolfo; suplente: Ledón Uribe Jesús.

Colegio Nº 1, San Isidro.— Propietario: Domínguez Hernández Manuel; suplente: Ayala Pérez Juan.

Colegio Nº 2, Cayo Hueso.— Propietario: Reboredo Ojea Francisco; suplente: Villar Cruz Lorenzo.

Colegio Nº 6, Cayo Hueso.— Propietario: Calvo Portela Horacio; suplente: Sanjústiz Marrero José.

EL COMITE ELECTORAL DE PROPAGANDA LIBERAL

Ayer por la tarde celebró sesión el Comité Electoral de Propaganda, que preside el señor Manuel Pereira, Alcalde p. s. r. cambiando impresiones acerca de las distintas fiestas políticas de la actual campaña que son patrocinadas por este Comité.

El señor Pereira, recibió una comisión del Comité Central Amigos de Pardo Suárez, que preside el conocido político cuyo nombre lleva esta agrupación, que les dió cuenta de la fiesta que tendrá efecto esta noche a las ocho y media en la calle Paula número 65, con motivo de toman posesión la Directiva de la Delegación en el barrio de San Isidro.

Como quiera que la campaña que viene realizando este Comité Central de Amigos de Pardo Suárez, es en favor de los candidatos del Partido Liberal, el señor Pereira, como Presidente del Comité Electoral de Propaganda, le pasó una comunicación a los Presidentes de Comités del Partido Liberal, a fin de invitarlos para la fiesta ya que a la vez el Presidente señor Pardo Suárez, forma parte del Comité Electoral de Propaganda Liberal y viene secundando eficazmente todos los actos de esta organización.

FIESTA LIBERAL EN EL BARRIO DEL PILAR

Los señores Pedro López Pérez y Manuel Barreras, elementos que forman parte del Comité Ejecutivo del Partido Liberal en el barrio del Pilar, cambiaron impresiones con el señor Manuel Pereira, Presidente del Comité Electoral de Propaganda, a fin de señalar de acuerdo con él, la fecha que se señalase a la fiesta que ha de tener lugar en aquella barriada.

Después de ojear la relación de fiestas organizadas con días señalados ya, se acordó que ese acto de los liberales del Pilar tenga efecto en la noche del día 6 de octubre.

FIESTA REFORMISTA LIBERAL EN PEÑALVER

El Concejal Secundino López, acompañado de un grupo de miembros del Partido Reformista, en la Habana, en la tarde de ayer visitaron el Despacho de la Alcaldía con el propósito de entrevistarse con el señor Pereira, Alcalde p. s. r. que preside el Comité Electoral de Propaganda.

El Concejal Secundino López, y los miembros del Partido Reformista, informaron al señor Pereira, acerca de la conveniencia de celebrar un grandioso mitin con carácter Reformista-Liberal, en el barrio de Peñalver, sugestión ésta que fué acogida con entusiasmo por el señor Pereira, el que les expresó que el Comité Electoral de Propaganda, patrocinará el primer acto político del Partido Reformista en la actual campaña, ya que el candidato a la Alcaldía del Partido Liberal, señor José María de la Cuesta, figura en la boleta de ese partido.

LA SALUD DEL GENERAL ASBERT

Según la opinión de los médicos que asisten al General Asbert, ya se ha acentuado la mejoría en el ilustre enfermo, habiendo pasado todo peligro, encontrándose en vías de convalecencia.

Centenares de correligionarios y amigos del popular candidato al Gobierno de la Provincia siguen desfilando por su morada, para enterarse del estado de salud y ofrecer sus servicios.

La relación de los mismos haría interminable esta sección.

ALMUERZO-HOMENAJE AL CANDIDATO JOSE IZQUIERDO

El día 2 de octubre próximo, a las dos de la tarde y en los Jardines de "La Polar", se celebrará el Almuerzo-homenaje que en honor del señor José Izquierdo, Capitán del Puerto de la Habana, le ofrecen los obreros y empleados de empresas de la Bahía, amigos y simpátizadores, con motivo de su postulación para Concejal por el Partido Liberal.

EL DR. GRAU Y EL ALMUERZO HOMENAJE QUE OFRECE A LOS PRESIDENTES LIBERALES

Pasado mañana jueves, a las doce y media, ofrece un almuerzo en honor de los Presidentes y Secretarios de Comités Liberales de la Habana el doctor Baldomero Grau, candidato de triunfo a Representante por el liberalismo de esta provincia.

El almuerzo será servido en el restaurant "Cojímar Beach", en la Playa de Cojímar.

UN COMITE CENTRAL EN FAVOR DE LA CANDIDATURA DEL DR. NUÑEZ PORTUONDO

Con el objeto de constituir un Comité Central en favor de la candidatura a Representante del Dr. Emilio Núñez Portundo tenemos el gusto de citarlo para la reunión que tendrá efecto el próximo día 4 de octubre a las 8 y media de la noche en la casa calle San Miguel número 237 entre Espada y San Francisco.

A esta reunión asistirán individuos de todos los partidos políticos, pues únicamente se requiere ser amigo del Dr. Emilio Núñez Portuondo. Si usted lo es como lo creemos no deje de asistir.

De Vd. atentamente,

Dr. Oscar Soto, Dr. Enrique Roig, Dr. Oscar Gans, Dr. Miguel Suárez y Gutiérrez, Dr. Rodolfo Fernández Criado, Antonio Polo.

LOS POPULARES DE SAN FELIPE Y EL BANQUETE AL DR. GOMEZ ARIAS

Los señores Caamaño de Cárdenas y José Hernández Nales, Presidente y Secretario respectivamente del Comité Popular del barrio de San Felipe, nos piden invitemos por este medio a todos los Populares del citado barrio, para que asistan en la noche de hoy, a las ocho, al Teatro Nacional, donde habrá de ofrecerse un grandioso homenaje al candidato a la Alcaldía doctor Miguel Mariano Gómez.

NOTAS POLITICAS DEL INTERIOR

FIESTA DE COALICION LIBERAL-POPULAR EN CARLOS ROJAS

Una grandiosa fiesta de propaganda política se celebrará el próximo domingo en el pueblo de Carlos Rojas, en honor de la coalición Liberal-popular del citado municpio, que lleva como candidato a la Alcaldía al señor Filiberto Carbot.

Como detalle simpático del programa de la fiesta, marchará al frente de la manifestación que se organiza, un grupo encantador de bellísimas señoritas . Chambelonas procedentes de Cárdenas, Jovellanos y Bolondrón, amenizarán la fiesta y han prometido hacer uso de la palabra en el meeting que se dará en el parque Carlos M. de Céspedes, el Vice-presidente de la República Don Carlos de la Rosa; el Secretario de Gobernación Comandante Zayas Bazán; el Secretario de la Guerra, doctor Iturralde; el Senador por Matanzas doctor Horacio Díaz Pardo y otras figuras salientes del liberalismo matancero.

GRANDES FESTEJOS LIBERALES EN BAEZ

Nuestro activo Corresponsal señor Llada, nos da cuenta de haberse celebrado en Baez, Santa Clara, una fiesta liberal en honor de los candidatos del Partido, con asistencia de los señores Juan Antonio Vázquez Bello, candidato a Gobernador Provincial; Coronel Enrique Quiñones, candidato a Representante; Gabriel Ugarte Monteagudo, aspirante a la Alcaldía por Santa Clara; Arturo Viñas Cruz, Enrique del Cañal y Rigoberto Ramírez, candidatos a Consejeros y Serafín García, aspirante a Concejal, acompañándolos personalidades liberales que hicieron derroche de elocuencia, como los doctores Arturo Alemán, José González Peña, Jesús López Silvero, Oscar Esparza y el Presidente de la Asociación de la Prensa de Villaclara Félix Domenech.

Una enorme concurrencia invadía la pequeña población, siendo incalculable la caballería.

Se ofreció un banquete-homenaje al doctor Vázquez Bello y sus acompañantes, al que asistieron doscientos comensales, donde fué saboreado un exquisito menú del acreditado hotel "Jerezano".

Después de terminados los brindis, los homenajeados se dirgieron a los salones de la Colonia Española, donde fueron obsequiados por la directiva. Hablaron entonces el Presidente Virgilio García López, siguiéndole el doctor Vázquez Bello y otros, pasando después al Liceo, donde se celebró una gran fiesta bailable.

La Chambelona de Hurtado que seguía a los visitantes fué muy aplaudida y fueron muy felicitados los organizadores, señores Julio Rafael Machado, Manuel Chivano y Fernando Porrero Jiménez.

BRILLANTE FIESTA LIBERAL EN PEDRO BETANCOURT

De memorable puede calificarse la manifestación de simpatía, llevada a cabo el pasado domingo, en honor de nuestro popular y querido vicepresidente de la República, Don Carlos La Rosa, y de nuestro ejemplar alcalde municipal señor Leonardo Loinaz, este último postulado para un nuevo cuatrenio en las próximas elecciones, y como de todos son reconocidas sus grandes dotes de buen gobernante dáse por asegurado su triunfo.

Magestuoso resultó el recibimiento que en la estación de Navajas se le hizo al señor La Rosa. Al descender del tren miles de voces prorrumpieron el clamorosos vítores y vivas a la República, a Machado, a La Rosa, y al Alcalde Loinaz.

Fué un momento de indescriptible entusiasmo. El día hermosísimo y de una temperatura agradable convidaba a la fiesta.

La banda de música, las chambelonas, con sus alegres notas infundían y acrecentaban más los ánimos.

A dar más realce contribuían haciendo gala de su presenca muchas y bellas mujeres que elegantemente ataviadas ponían la nota más simpática en tan hermoso festival Una vez cambiados los saludos y hechas las presentaciones se organizó la caballería en orden, para dirigirse a la populosa villa de Pedro Betancourt, centro máximo de la gran fiesta política.

Abrían la marcha de la imponente comitiva veinte hermosísimas jóvenes, sobre fogosos corceles moros, vestidas todas de amazonas y tocadas con el clásico sombrero de Yarey, ofrecían singular contraste.

Causó gran admiración este bello conjunto, por lo que fueron felicitadísimos los señores Aurelio Martín, y el señor Eleuterio Delgado, felices organizadores del simpático número.

Seguían el orden de la marcha el vicepresidente Sr. La Rosa, acompañado del alcalde Loinaz y de los representantes señores Finalés, Prisciliano Piedra, Lombard y el futuro Consejero provincial señor Cristóbal Jorrín. Y dando escolta a tan preeminentes figuras del liberalismo matancero seguía el pueblo, el pueblo soberano, con una escolta que se aproximaba a dos mil jinetes e incontables infantes, testimoniando en estruendosos vítores su adhesión al Partido Liberal. Al llegar la comitiva ante la portada del sagrado recinto donde reposan los restos de muchos que ofrendaron su vida por la causa de la libertad, el señor La Rosa, echó pie a tierra y ante el mausoleo de los mártires ofrendó en sentidas y conmovedoras frases una gran corona de flores a la memoria de los ilustres desaparecidos.

Nuevamente en marcha hicimos irrupción en la alegre y pintoresca villa, que presentaba magnífico aspecto con sus amplias y hermosas avenidas artísticamente engalanaads.

Fué un hermoso día de fiesta—sin incidentes sin una nota desagradable que pone muy alto la gran cordura y el buen sentido de los liberales del término

Contribuyeron eficazmente a hacer más grandiosa la fiesta—significados miembros del Partido Liberal en los barrios extremos entre los que se podían contar al señor Ramón Díaz Sousa, signifcado colono y liberal de todos los tiempos, por el barrio de Linche. A los señores Higino Torres, Heriberto Pérez, y otros muchos que componen el gran núcleo de grandes hombres que an y prestan su desinteresado apoyo a la bandera Liberal.

Corresponsal.

HISTORIA INTIMA Y DETALLADA DE . . . . . .

Viene de la primera página

hábiles y orgullosos. En su orgullo y soberbia encontraron el fracaso. Sus peticiones eran además injustas, pues no debe olvidarse que el militar está a las órdenes de la Patria; y que ésta debe y puede emplearle donde quiera y como quiera. La renuncia, pues, de un empleo, supone, en principio, una rebeldía y una crítica: es una censura a la justicia con que este u otro empleo pueden darse.

—¿Y los orígenes del conflicto?...

—Estos. En el mes de junio de este año el General Primo de Rivera derogó un artículo del Reglamento de Recompensa, que permitía renunciar los empleos ascensos otorgados por méritos de guerra. Se planteó entonces el conflicto, que ahora ha tenido tan ruidosa y sensacional resolución. Pero ¡ay! no olvidemos, para enjuiciar bien el asunto y dar a cada uno la parte de culpa que le corresponda, que un eterno principio jurídico requiere que la ley no tenga efectos retroactivos. En la retroactividad de aquel R. D. está el principio del conflicto. Si no se hubiese dispuesto en ese R. D. que los ascenso sdados a partir del año 23 tuviesen efectos no renunciables, los artilleros y los ingenieros no osaran protestar; pero la retroactividad de la medida les hirió, pues se supuso un deseo en el Gobierno de favorecer a unos cuantos amigos. ¿Quiere usted sus nombres? Helos aquí: Al hijo del Marqués de Someruelos — artilero — y a Kindelán — de ingenieros — entre otros. Hubo entonces en el acto entrevistas diversas con Primo de Rivera.

—Algunas, creo yo, muy graves.

—Sí. Algunas muy graves. Por ejemplo: la celebrada entre el General Ardánaz y el Marqués de Estella. Se movieron en ésta palabras gruesas y se trataron mtuamente con violencia. Se dijo incluso que se había concertado un plan. Se entablaría recurso Contencioso Administrativo; se les daría la razón a los que demandaban que el R. D. no tuviese efectos retroactivos; y, entonces, los Cuerpos de Escala cerrada, satisfechos, no renunciarían ya los ascensos en lo sucesivo. El R. D. no tendría efectividad sino desde la fecha de la firma. Se dijo que este plan y plazo era de tres meses (Junio, Julio y Agosto). Pero he aquí que en el interregno el General Primo de Rivera dicta otro R. D. sobre los ascensos por elección en tiempo de paz. Este sentó muy pésimamente en la opinión militar, pues a su sombra pueden cometerse innúmeros atropellos. (Para el ascenso en este caso de la paz se pesa la simpatía personal; discreción, modo de presentarse y de hablar; es decir, la influencia directa con las clases directoras). Esto enardeció a los artilleros.

LOS ARTILLEROS DAN UN ULTIMATUM

—Y ¿no hubo un nuevo plazo entonces? ¿Nuevas entrevistas?

—Sí. A Primo de Rivera le dieron en el acto un plazo hasta el primero de Septiembre. Pasado éste (los artilleros dicen que él les faltó a la palabra empeñada) **todos los Coroneles de Regimientos de Artillería acuartelaron** de "motus proprio" sus fuerzas; y el Jefe de la Sección del Ministerio de la Guerra ordenó que se presentasen los Jefes y Oficiales que estuviesen con permiso; en la Academia de Artillería, a los alumnos, se les puso en condiciones de defender la Academia por si ésta pudiera ser tomada, etc. En una palabra: una verdadera rebeldía. Ningún gobernante puede admitirla sin vergüenza y sin vilipendio. Primo de Rivera, enérgico y listo, recabó por teléfono del Rey la firma del R. D. disolviendo el Arma de Artillería en la parte de la Escala activa (cosa que todos conocemos). Que **se dió** el Decreto por teléfono o que lo tenía en blanco Primo de Rivera **lo demuestra** esto que se dictó el día 4 de Septiembre y el Rey salió de San Sebastián en automóvil precipitadamente, en la madrugada del día 5, para llegar ese mismo día a las siete de la mañana a Madrid. Luego el Decreto **fué anterior** a su llegada. ¿Qué pensó la gente al leerle en la mañana del cuatro? Que el Cuerpo de Artillería resistiría. Se esperó incluso un cambio de régimen. (No olvidemos que todos los parques de municiones y de armamento estaban en poder de los artilleros; estos podían hacer mucho daño.

AVIONES DEL GOBIERNO DISPUESTOS A BOMBARDEAR SEGOVIA

Al encerrarse los artileros en sus cuarteles ¿contaron con su propia fuerza y con la ayuda del soldado y solidaridad de las demás armas?

Es fácil que sí. En principio trataron de resistir. Pero en el transcurso de las horas vieron, ay, que al soldado no se le maneja ogaño como antes; la solidaridad de las tres Armas será siempre además un poco hipotética. El Arma de Artillería es de abolengo, orgullosa y soberbia y trata a las demás con petulancia; siempre los artilleros quisieron marchar solos. Solos se vieron al recurrir en ayuda de los demás. El que siembra... recoge. Concretando: dió órdenes el Gobierno de Primo de Rivera de hacerse cargo de los Regimientos de Artillería y **todos fueron entregándose.** La Academia de Artillería de Segovia, resistió, (aquella era el centro de la conspiración). Allí fué fácil que hubiese ocurrido un encuentro sangriento Por un lado el patriotismo de los Artilleros. Consta en efecto que les ofrecieron ayuda los revolucionarios; ellos la desdeñaron, pues declararon que era un pleito este de mero orden interior; y aunque no conformes ya con el régimen. Y al salir de los cuarteles, muchos se arrancaron (y las tiraron a la calle) las coronas reales de las gorras, querían evitar la ruina de la Patria. Desdeñaron las ayudas de los comunistas, porque no sabían a dónde ésta podía llevarles. Por otro surtieron buen efecto los consejos del Alcalde de Segovia y del Obispo. Decidieron en fin entregarse. Así lo hicieron, Sobre Segovia volaron aviones. Es fácil que hubiese sido bombardeada esta ciudad si no la entregan los Artilleros. En Pamplona ocurrió un casi aislado de sangre: un joven y entusiasta oficial, hijo del Conde de la Patilla, (o bien una orden recibida tarde, o un exceso de impetuosidad de él) resistió; el que iba a hacerse cargo del Cuartel disparó; el pobre muchacho murió en el acto, lo mismo que un sargento y un soldado.

—¿Y en Pontevedra?

En Pontevedra se encerraron en el Castillo de Figueredo y pensaron resistir; no se entregaron **hasta el día siete por la noche**; lo mismo ocurrió en el Ferrol (castillo de San Felipe). ¡Bien hicieron! En Madrid había un tren militar ya en agujas para ir a tomar el Castillo; y 17 aviones con bombas. partieron a pliego cerrado, para eso ciudad...

¿Cuántas veces le habremos dado ya la vuelta al inmneso Bosque de Bolonia?

—¿No le parece a usted que demos la vuelta?

—¡Oh, sí!

Volvemos a París, dulcemente bello en estos días iniciales del otoño... Todo es aquí reposado, sereno, ecuánime, tranquilo. Hay en el bosque una suave y quieta humedad, que embriaga. Es agua del estanque vecino, estremecida por el viento, brilla un poco roja y otro tanto azul, bajo este cielo de turquesa y este blando sol.

¡Dones de Dios y de la latitud!

Lejos, muy lejos — detrás de los Pirineos impasibles — este mismo sol hace arder las piedras ahora, y llena con la ira de su fuego los corazones exaltados...

Mientras toda España se estremece sobrecogida...

L. FRAU MARSAL.

París, Septiembre 12 de 1926.

GENE TUNNEY ESTA SATISFECHO DE SU BOUT CON DEMPSEY

Momentos antes de partir hacia la ciudad de New York, Gene Tunney, nuevo campeón mundial del peso completo, hizo las siguientes declaraciones:

"Dempsey es un verdadero sportsman y uno de los boxeadores mas limpios que he visto en mi paso por el ring. Me boxeó con todo lo que sabía y nunca usó de tricks para buscar su victoria. Nunca le ví pegar bajo y siempre pegó con toda su fuerza. No crean que se dejó arrebatar facilmente el campeonato."

"Yo no recibí un solo golpe de importancia, pero ello se debió a que esquibé mucho y a que me presenté en admirables condiciones. El, en cambio, recibió algunas heridas de mis golpes".

"He realizado la ambición de mi vida y trataré de comportarme como un verdadero campeón. Todos los aspirantes tendrán chance y nunca encontrarán en mi una barrera infranqueable. Honraré a la Marina de Guerra como campeón".

"Puedo asegurar a ustedes —agregó Tunney,—que nunca dudé del resultado de la pelea, pero, me sentí campeón moralmente cuando resistí las terribles acometidas del campeón en los dos primeros rounds. Solo he recibido un golpe, en los labios, y ello sucedió en el cuarto round, cuando, según dicen los críticos, estuve a punto de perder".

"No tumbé a Dempsey por causa de la lluvia. No podia afincar mis golpes y nunca logré conectarle de manera efectiva. Si no hubiera llovido, quizás, si la cosa hubiera sido mas rápida".

"El resultado de la pelea del día 23, me fué anticipado en el año de 1918 por Bill McCann, de Paoughkeepsie, quien me encontró en París y me llevó a una sesión de los Caballeros de Colón. Allí me dijeron que yo habia de ser campeón mundial del peso heavyweight, y me señalaron los años de 1927 y 28, como los indicados para tal suceso.

Honrosa Distinción.....

Viene de la primera página

ro de Redacción don José G. Acuña.

La Junta Consular de Emigración próxima a funcionar en esta capital estará presidida por el Sr. Cónsul General de España Sr. Juan Potous, y actuarán en ella como vocales los representantes de las sociedades de Beneficencia, centros Regionales y entidades españolas aquí radicadas.

La misión de este organismo consiste en la protección de los emigrantes españoles a su entrada, a su salida y durante su estancia en esta ciudad, y ejercer una tutela continua. Tienen análogas funciones las Juntas Consulares de Emigración a la de los puertos españoles, y además ostentan representación en juicio del emigrante.

El nombramiento de Secretario del referido organismo, se hizo en virtud de una terna elevada a la Dirección General de Emigración, formada por la Junta al constituirse y que ha recaido en la persona de nuestro ilustre compañero Sr. Acuña.

Felicitamos sinceramente a tan prestigioso y querido amigo y le auguramos una actuación brillantísima en el desempeño de su nuevo e importante cargo para el que tan acertadamente fué propuesto en Madrid.

SCUTARI EN PODER DE LOS REVOLUCIONARIOS

BUDAPEST, Septiembre 28. (S.R)—Después de dos días de violento combatir en las calles, los revolucionarios de Albania han vencido a las tropas del Gobierno y capturado la ciudad de Scutari. La revolución comenzó en la parte Norte del país y se está extendiendo ahora al centro. El Gobierno ha decretado la ley marcial. La ciudad de Scutari cuenta más de 120,000 habitantes.

Como ustedes ven, la predicción se ha cumplido, ahora que, yo me adelanté en un año".

VAPORES DE TRAVESIA

COMPAÑIA HAMBURGUESA

(Hamburg-Amerika-Linie)

PROXIMAS SALIDAS PARA:
CORUÑA, SANTANDER, PLYMOUTH Y HAMBURGO

Vapor TOLEDO, fijamente el 23 de octubre.

Vapor HOLSATIA, fijamente el 30 de noviembre.

PROXIMAS SALIDAS PARA:
VERACRUZ Y TAMPICO

Vapor TOLEDO, septiembre 28.
Vapor HOLSATIA, noviembre 8.

PRECIOS MUY REDUCIDOS EN 1a. y 2a. CLASE.

3a. CLASE PARA ESPAÑA, $87.30 INCLUSO TODOS LOS IMPUESTOS.

Para más informes, dirigirse a:

LUIS CLASING, SUCESOR DE HEILBUT & CLASING

"COMPAÑIA DEL PACIFICO"

MALA REAL INGLESA

El lujoso trasatlántico

"ORIANA"

de 23.500 toneladas de desplazamiento.

Tenemos en este buque espléndidos camarotes vacantes para primera y segunda clase y excelente acomodo para tercera clase. Saldrá fijamente el día 6 de Octubre, para:

VIGO, LA CORUÑA, SANTANDER, LA PALLICE, ROCHELLE y LIVERPOOL.

COMODIDAD, CONFORT, RAPIDEZ Y SEGURIDAD

PROXIMAS SALIDAS

Para ESPAÑA, FRANCIA e INGLATERRA

Vapor ORIANA, 6 de Octubre.
Vapor ORCOMA, el 20 de Octubre .
Vapor ORTEGA, el 3 de Noviembre.
Vapor ORITA, 17 de Noviembre.
Vapor OROPESA, 8 de Diciembre.
Vapor OROYA, 22 de Diciembre.

Para COLON, puertos de PERU y de CHILE y por el ferrocarril Trasandino a Buenos Aires.

Vapor ESSEQUIBO, el 13 de Septbre.
Vapor ORTEGA, el 19 de Septiembre.

Vapor ORITA, 3 de Octubre.
Vapor EBRO, 11 de Octubre.
Vapor OROYA, 7 de Noiembre.
Vapor ESSEQUIBO, 3 de Noviembre.
Vapor ORIANA, 21 de Noviembre.

Para NUEVA YORK

Salidas mensuales por los lujosos trasatlánticos EBRO y ESSEQUIBO. Servicio regular para carga y pasaje, con trasbordo en Colón a puertos de Colombia, Ecuador, Costa Rica y Nicaragua, Honduras, Salvador y Guatemala.

DUSSAQ Co., Ltf.

Oficios 30. Teléfono A-6540 A-7218.

COMPAGNIE GENERALE TRANSATLANTIQUE

VAPORES CORREOS FRANCESES

BAJO CONTRATO POSTAL CON EL GOBIERNO FRANCES

TODOS LOS VAPORES DE ESTA COMPAÑIA ATRACAN A LOS MUELLES DE SAN FRANCISCO O MACHINA PARA EFECTUAR EL EMBARQUE Y DESEMBARQUE DE PASAJEROS, EQUIPAJES Y MERCANCIAS

PROXIMAS SALIDAS

PARA VERACRUZ

Vapor correo francés ESPAGNE, saldrá el 3 de Octubre.
" " " LAFAYETTE, saldrá el 18 de Octubre.
" " " CUBA saldrá el 3 de Noviembre.
" " " ESPAGNE, saldrá el 18 de Noviembre.
" " " LAFAYETTE, saldrá el 3 de Diciembre.
" " " CUBA saldrá el 18 de Diciembre.

PARA CORUÑA, SANTANDER Y SAINT NAZAIRE

Vapor correo francés "ESPAGNE" saldrá el 15 de Octubre a las 12 del día.

NOTA: El equipaje de bodega y camarote se recibirá en el muelle de San Francisco o Machina (en donde estará atracado el vapor), solamente el día 14 de Octubre de 8 a 10 de la mañana y de 1 a 2 de la tarde. El equipaje de mano y bultos pequeños los podrán llevar los señores pasajeros al momento del embarque el día 15 de Octubre de 8 a 10 de la mañana.

Vapor correo francés LAFAYETTE saldrá el 30 Octubre.
" " " CUBA saldrá el 15 de Noviembre.
" " " ESPAGNE, saldrá el 30 de Noviembre.
" " " LAFAYETTE, saldrá el 15 de Diciembre.
" " " CUBA saldrá el 30 de Diciembre.

SESIONES DE CINEMATOGRAFO DIARIAS EN LOS VAPORES DE ESTA COMPAÑIA, SEGUN CONTRATO CON LA CASA "PATHE"

IMPORTANTE

Buena comida a la española. Camareros y cocineros españoles.

LINEA DE NEW YORK AL HAVRE, PLYMOUTH Y BURDEOS.

En esta Agencia se expiden pasajes por esta línea, por los lujosos y rápidos trasatlánticos franceses PARIS, FRANCE, SUFFREN, DE GRASSE, etc., etc.

Para más informes, dirigirse a:

ERNEST GAYE

O'REILLY No. 3. Apartado 1090. HABANA. TELF. A-1476.

E 2119 ind 1 Sp.

SOUTHERN-PACIFIC-LINES A CALIFORNIA

3 trenes diarios desde New Orleans con todo el confort de la travesía moderna.

Pasajes de Ida y Vuelta a precios reducidos.

Los carros comedores de la Southern Pacific, hacen agradable la travesía del viajero por su espléndido servicio

De NEW ORLEANS a SAN DIEGO. LOS ANGELES SAN FRANCISCO $89.40

Estos pasajes estarán a la venta a partir de Mayo 15 hasta Septiembre 30 válidos para regresar Octubre 31.

Para más detalles dirigirse

R. MENENDEZ, Agente General. Habana.

Manzana de Gómez. Departamento 307. Teléfono A-3032.

LINEA HOLANDESA AMERICANA

Servicio regular y fijo por los novísimos y rápidos vapores Correos Holandeses de 17.000 toneladas, con tripulación española y provistos de telegrafía sin hilos.

"SPAARNDAM", "MAASDAM" "LEERDAM" "EDAM"

El vapor correo holandés

"LEERDAM"

Saldrá FIJAMENTE el 27 de Octubre.

Para VIGO, CORUÑA y ROTTERDAM

Próximas salidas:

VIGO, CORUÑA y ROTTERDAM.

Vapor LEERDAM, 27 de Octubre.
Vapor SPAARNDAM, 17 de Novbre.
Vapor MAASDAM, 8 de Diciembre.
Vapor EDAM, 29 de Diciembre.
Vapor LEERDAM, 19 de Enero 1927.

VERACRUZ Y TAMPICO

Vapor SPAARDAM, 15 de Octubre.
Vapor MAASDAM, 7 de Noviembre.
Vapor EDAM, 28 de Noviembre.
Vapor LEERDAM, 17 de Diciembre.

Admiten pasajeros de primera clase y de Tercera Ordinaria reuniendo todos ellos comodidades especiales para los pasajeros de Tercera Clase.

Amplias cubiertas con toldos, camarotes numerados para dos, cuatro y seis personas. Comedor con asientos individuales.

PRECIOS DE PASAJES REDUCIDOS. EXCELENTE COMIDA A LA ESPAÑOLA

LINEA DE NEW YORK A PLYMOUTH, BOULOGNE-SUR-MER Y ROTTERDAM

En esta Agencia se expiden pasajes por esta línea, por los lujosos y rápidos trasatlánticos holandeses ROTTERDAM, NEW AMSTERDAM VOLENDAM, VEENDAM, NOORDAM y RYNDAM.

Para más informes dirigirse a:

R. DUSSAQ S. en C.

OFICIOS 24. Teléfonos M-5640 y A-5639. Apartado 1617. HABANA.

M.E.C.D. 2016

CORRESPONDENCIAS E INFORMACIONES DE PROVINCIAS

DE SAN JUAN Y MARTINEZ

DESDE ZONAS TABACALERAS.— RENDIMIENTO DE LA COSECHA EN GENERAL. —PREDICCIONES CUMPLIDAS

Una vez más se ha cumplido aquello de que los tabacos de San Juan y Martíinez y San Luís, se venden aunque el año venga malo, aunque la cosecha tenga una parte defectuosa y aunque se sucedan huelgas y pérdida de mercados, como los experimentados este año.

Pero esto ha venido pasando en muchos años. ¿Podrá decirse lo mismo de los venideros? Mal anda la cosa para que estas famosas zonas tabacaleras dejen de sufrir, como todas, sus contratiempos.

Cada día estamos más convencidos, de que en asuntos de tabaco, especialmente, sobre todo, cuando éste se encuentra en el campo, vale más pecar de ser demasiado parco en informar a los diarios capitalinos, que no salirse del plato anunciando, por ejemplo "lo que pasó", que realmente ya carece de interés. Lo del día, porque aunque pudiera tenerlo, hay que pensar que no es desde San Juan y Martínez y San Luís donde hay que anunciar lo que tenemos, porque se trata precisamente de una zona tabacalera que antes de sembrar las primeras posturas, ya puede decirse que tienen su comprador. Además, la relación directa que regularmente existe entre vegueros y compradores, que constantemente están en comunicación, da por resultado que en la Habana saben perfectamente cómo andan los asuntos de esta zona. Es decir, que casi huelgan nuestras noticias.

Y predecir o augurar lo futuro resulta tarea más que difícil porque el más experto en el cultivo de tabaco, se encuentra, a veces, con que la Naturaleza puede echarle a perder todas sus predicciones y resultar todo lo contrario de lo que estimó iba a suceder.

Nosotros hicimos el firme propósito de hablar de tabaco lo menos posible, desde Enero del corriente año.

El envío de un telegrama, que después de no decir nada, por poco se vuelve famoso, nos hizo comprender lo que sinceramente exponemos en los párrafos precedentes, y quisimos dejar al tiempo la confirmación o error de nuestras informaciones anteriores al telegrama y aun de éste mismo. Por eso, a partir de la mencionada fecha, solamente recordamos una o dos pequeñas informaciones, casi sin interés, aparte de que, como ya dejamos declarado, muy pocas veces lo tienen.

El telegrama en cuestión, que única y exclusivamente decía, "que las lluvias constantes estaban perjudicando las cosecha en general", porque realmente así sucedía, sirvió para que se nos dijeran algunas cosas muy ocurrentes...

"Eramos mal intencionados. Tratábamos de desacreditar la cosecha para preparar el camino a los "acaparadores" que cogerían el tabaco a como quiera."

Y otras frases por el estilo, demostración de un desconocimiento de lo que son cosechas de tabaco en el campo.

Pasados unos cuantos meses, recogida y casi totalmente vendida la cosecha, rompemos el silencio que nos habíamos impuesto en Enero, **para decir clara y concluyentemente, que estuvimos en lo cierto de nuestras informaciones anteriores a dicho mes y en la primera decena del mismo.**

Carecemos de los conocimientos necesarios que forzosamente tienen los vegueros viejos en el cultivo del tabaco. No presumimos de eso, a pesar de poder considerarnos como tales, ya que llevamos bastantes años dedicando una buena parte de nuestra atención al cuidado de **"un conuco".**

Pero, no se nos puede negar algunos, adquiridos, pudiéramos decir, "al pie de la mata", viendo y estudiando con el empeño natural de saber o tratar de saber defender sus intereses, las distintas fases que la cosecha va tomando, si hay que regar o ha llovido mucho, etc.etc., todas esas alternativas y cambios que reciben las plantas durante su crecimiento y desarrollo.

Y aun suponiendo que todos esos conocimientos generales, no sirvan de nada, cuando la Naturaleza se empeña en mortificar al veguero al extremo de ir sucediendo todo al revés de como él deseara, aun en este caso, los muchos años de estancia entre esos vegueros, nos ha hecho aprender a apreciar cuando la temperatura es apropiada para las cosechas o anormal y perjudicial. Y esto únicamente, esta práctica, fué la que nos indicó lo que realmente debía decirse de la cosecha.

Hablamos o informamos de que las lluvias de tal o cual fecha, iban a hacer daño. Tenemos idea también, de habernos referido, o dicho algo, de que una de las cortas de tabaco, resultaría un tanto defectuosa. Y por último de que a pesar de que la cosecha resultaría mayor en rendimiento que la del año pasado, habría de ser menor su parte aprovechable, estimando que habría tabacos que ni para picadura serían adquiridos por los compradores.

Y a todo esto, no nos parece que estuvimos desacertados.

Nos fijábamos, cuando así predecíamos lo anteriormente expuesto, en lo siguiente:

Lluvias en demasía, algunas veces, falta de ellas, en otras.

Temperatura buena, apropiada, durante la noche; pero mala, pésima, por el día.

Y así, una serie de anormalidades, con que la caprichosa Naturaleza castigaba a los tabacos, y que se fueron sucediendo en distintas épocas del año agrícola, que no era posible, no cabía pensar en que dejarían de demostrarse más adelante, y que los tabacos habrían de enseñar lo bueno sí, pero también lo malo que recibieron cuando estaban en el campo.

Hubo momentos, durante la zafra que se temió un final desastroso en lo que pudiéramos llamar "drama comenzado".

Afortunadamente, no sucedió así, aunque siempre el daño parcial existió, como se ha comprobado al terminar de curar los tabacos, y con pruebas concluyentes, ahora en las escogidas.

Hubo corta de tabaco, que lógicamente tenía que resultar defectuosa por la precipitación que fué necesario emplear en la recogida de los tabacos. El tiempo apremiaba, había que andar a la carrera, y cuando este trabajo se hace en esa forma, ya el veguero inteligente y que no quiere engañarse, espera algo malo, ya no está conforme del todo con lo que coje.

Otras cortas, hechas con buen tiempo, normal y hasta beneficioso para la recogida, también pasaron sus malos ratos durante el proceso de la cura en las casas por temperaturas que lo castigaban. Humedad excesiva, esos surazos húmedos que se presentan, que algunas veces pintan los tabacos en el campo y son causa de tener que andar moviendo y cambiando los que están guardados en las casas, y cincuenta contrariedades más que se pueden presentar y que los vegueros conocen; todo eso o mucho de ello, sucedió a los tabacos procedentes de las cortas a que nos referimos, que realmente hacían peligrar la cosecha.

Luego, refrescaba el tiempo, se presentaba otra temperatura secante, y los tabacos reaccionaban, continuando la cura sin más contratiempo. Pero ya los pasados, hacían temer hubieran causado sus efectos.

Y también se efectuaron cortas (sin que querramos referirnos a la primera, segunda ni a ninguna efectuada en determinada fecha) en que todo fué bien. Buen tiempo, temperatura inmejorable y todo lo que el veguero pudo desear, tanto para recoger el tabaco como para curarlo.

Tabaco, se recogió mucho. Los hay motivo de queja, y de no haber sucedido lo inesperado, no podemos negar que la cosecha después de ser mayor que la del año pasado, hubiera sido, también, mejor en todos sentidos. Pero había daño, ¡cómo no!, y una parte de ella, tenía defectos y algunos graves.

Llegó la hora de poder ver los tabacos ya curados, y llamaba la atención el poco interés, la poca o ninguna demanda que había por ellos, al extremo de que tal parecía que no teníamos tabaco por aquí.

Los señores compradores, visitantes fijos de todos los años, no se aparecían por ningún lado.

Al fin, aunque un poco tarde, comezaron a llegar, sin empeño ni interés en negociar. Veían al veguero amigo, de vez en cuando dedicaban unos minutos a mirar "por rribita" el tabaco colgado aún de los cujes y... nada de negocios. "Había que esperar a que estuviera empilonado; así no decía nada el tabaco", y otras observaciones más o menos juiciosas y atendibles; pero que se tomaban por disculpas. Y el caso es que el tan deseado, querido y esperado mercader, se marchaba, dejando una, que pudiéramos llamar, estela de disgusto entre los vegueros, que veían se les iba la oportunidad para vender su tabaco.

Como esto sucedía, como dejamos dicho, después de curados los tabacos, y continuó en idéntica forma después de haber empilonado una gran parte de la cosecha, ya los vegueros sabían lo que tenían. A ninguno se le ocultaba el estado de su tabaco, y todos comprendían que en el conjunto había bueno, regular, malo (y muy malo)) Esto de "muy malo" es nuestro, ningún veguero se figuraba que una parte de su tabaco llegaría, como llegó a tener que tirarse al campo para abono.

Pues sí, esa actitud de los señores compradores, llegó a ser motivo, y muy justificado, de preocupación para los vegueros y los desanimaba, porque tal parecía que los motivos, origen de la poca o ninguna demanda de los tabacos, eran que la cosecha NO SERVIA, ESTABA MUY MALA.

Y, no era esto precisamente la causa, (aunque dicho sea en honor de la verdad, tenía su buena parte de culpa), por la sencila razón siguiente:

Las cosechas de San Juan y Martínez y San Luís, lo hemos dicho y repetido muchas veces, estaban como todos los años.

Y lo prueba el hecho irrefutable de que a estas horas, están casi vendidas totalmente. Las que quedan, es porque acaban de terminar su escogida; pero que se venderán y pronto, esto no ofrece duras; es seguro.

¿Que hubo una parte mala? Efectivamente, la había; pero esto no es suficiente para considerar que todas las vegas la tenían.

Hablemos claro:

Las tierras de tabaco de esta famosa zona, rindieron cuanto bueno pudieron rendir, sosteniendo una lucha contra la Naturaleza, de la cual estamos en lo acierto al afirmar que obtuvieron un triunfo casi inesperado. Pudiéramos citar vegas, bastantes, que revisados matul por matul, ni uno sólo presentaba defectos ni mucho menos estaba de votarse.

Pero esto, no hay que decirlo, sucedió en las verdaderas tierras de tabaco, abonadas, atendidas y cuidadas comoo saben hacerlo algunos de nuestros vegueros.

Otras tierras que a pesar de estar dedicadas a tabaco, no reunen las condiciones apropiadas para ello, por su pobreza de elementos, por mala atención prestada a las mismas, y por otras causas que nos vegueros conocen mejor que nosotros, justo es que hayan fallado.

Lucharon sí, como los demás, pero con resultados muy distintos con menos o ningún éxito, y como consecuecia de esto, no es extraño que un por ciento (en algunas muy elevado) deltabaco recogido, resultara defectuoso y como es consiguiente, de difícil venta, de votarse alguno, para abono, como se votó.

ESPECIAL

DE MANGUITO

Septiembre 23.

DE COMUNICACIONES

La clase solvente de Manguito por telegrama cursado al DIARIO por este corresponsal, solicito del honorable Secretario de Comunicaciones se declara de servicio ordinario la Administración de Correos y Telégrafos de este progresista pueblo, dado su capacidad e importancia. En seguida nos visitó un inspector de ese Departamento tomando nota de todo lo que se necesita para implantar el nuevo servicio.

Así es como se satisfacen las necesidades del pueblo.

DE OBRAS PUBLICAS

El tramo de carretera, de reciente construcción que une a Manguito con Calimete está en estado deplorable, pues las aguas se llevan todo el recebo desbaratándose por distintos lugares, dando motivo para que los chauffeurs no la usen y transiten por el camino viejo.

Con algunos barriles de buen recebo y otros de asfalto quedaría ese tramo en buenas condiciones, por lo que esperamos que el honorable Secretario de Obras Públicas tome en consideración esta queja.

DEL COMERCIO

Por la mala situación económica que atraviesa el país aquí han cerrado varias casas de comercio de poca importancia, pero en cambio se ha abierto un importante establecimiento de víveres "La Reguladora", ha merecido la protección del pueblo.

Prosperidades le deseamos a sus propietarios.

Ugarte CASTELLANOS

DE GUANAJAY

Septiembre 26

LAS FIESTAS DE LA PATRONA

Han terminado las tradicionales fiestas en honor de la Patrona de la villa, Nuestra Señora de las Mercedes.

Muy concurrida nuestra Iglesia Católica, las noches del novenario.

Aun más concurrida la de la víspera de tan magna festividad, la de la Salve, cantada por el reputado barítono R. P. Larrea y por el Coro Parroquial, con acompañamiento del órgano.

Y llena, de bote en bote, nuestra Iglesia, en la Misa cantada del 24, conforme al rito de Pío X, en que oficiara nuestro Párroco el R. P. José M. García, con aconpañamiento de la melodiosa voz del P. Larrea y del órgano, tocado por el Profesor señor Fernández Jofre. Predicó Mons. Arteaga, con la erudición y galanura acostumbradas.

La procesión de la venerada imágen, que debió efectuarse por la tarde, hubo necesidad de suspenderla por causa de la lluvia. Una llovizna, incesante desde las dos de la tarde hasta ya entrada la noche, privó a los numerosos fieles, devotos de tan dulce advocación de la Virgen, entre los que se contaban elementos campesinos de ambos sexos, en la tradicional procesión.

Esto, empero, las fiestas han revestido, como queda descrito, lucimiento extraordinario.

BAUTIZO

Acabamos de regresar de una íntima y simpática fiestecita: el bautizo celebrado en la tarde de hoy, en la elegante residencia de los distinguidos esposos Germán Canabal y María Teresa Menéndez, de su primogénito, un lindo "baby", que es hoy la alegría de tan virtuoso hogar.

Ofició en la ceremonia el Párroco R. P. José M. García y recibió el neófito los nombres de Manuel Antonio, siendo sus padrinos los esposos Antonio Canal y Pascual González, residentes en España y representados en el acto, por la respetable señora Eloisa Pagés de Menéndez, la abuelita, y por el señor Tomás Díaz.

Entre los concurrentes figuraban además de las citadas señoras: Mercedes Agueda de Cela, María Martínez de Pumariega, María Isabel Mirabal de Fraga y Caridad Bermúdez de Peón: las señoritas Josefina Abásolo, Juana María y Eulalia Urra, Ernestina Fraga, María de los Angeles Traviesas, Guillermina Villar, Rosa M. Peón y Anita Menéndez, que con la señorita Juana Urra, hizo los honores al concurso entre bravos y aplausos.

Y entre los caballeros: Germán Canabal y Tomás Díaz; Juan Inda, Gaspar Nazábal, Manuel Cela, doctor Miguel A. Fernández, Antonio Traviesas, Gustavo Inda, Dr. Arturo Abásolo, Antonio Saavedra, y los señores Fraga, Pumariega, Marqués y otros que no recordamos.

La concurrencia fué obsequiada con finas pastas y un rico ponche de Champagne.

Reciban los esposos Canabal-Menéndez, nuestra felicitación por ver ya formando parte de la grey cristiana, al primer fruto de sus amores a quien deseamos toda suerte de venturas.

Votos que formulamos, sinceramente.

EL SEÑOR CRUZ

Nuestro Alcalde p.s. r. el señor Guadalupe Cruz, háse creido obligado a darnos las gracias por las justas y sentidas alabanzas que ha poco hubimos de dedicarle, con vista de su laboriosa y fecunda actuación; lo que él estima "el cumplimiento de un deber."

En cumplimiento de éste, han sido nuestros encomios, al Sr. Cruz.

Deuda que así queda ya saldada por ambas partes; si nuestro Alcalde no hace otra cosa mejor, y nos obliga, de nuevo, a encomiarle.

NOEP.

DE SANTIAGO DE LAS VEGAS

Septiembre 24

NOTA DE DUELO

Anteayer entregó su alma al Creador la señora madre de nuestro amigo el Dr. Guillermo Gallol, que todavía no hace cuatro meses casi, tuvo la fatalidad de perder a su idolatrado padre, el que en vida fué médico muy distinguido de esta localidad Dr. Bernardo Gallol.

La virtuosa y ejemplar madre de familia, la distinguida "Chata", como era cariñosamente llamada por sus íntimas y numerosas amistades, desde que tuvo la fatalidad de perder a su amado compañero no tuvo más vida que para llorar la irreparable desgracia, hasta llegar la dolorosa fecha en que también rindió su tributo a la madre tierra.

Una manifestación de duelo resultó el acto del sepelio al que asistió en masa toda la sociedad santiaguera testimoniando así su adhesión a la distinguida y respetable familia, abatida hoy por tantos dolores consecutivos.

Damos nuestro pésame al atento amigo Dr. Guillermo Gallol y sus distinguidas hermanas.

MERECIDO ASCENSO

Ha sido beneficiado con un merecido ascenso en su carrera el señor Angel Cremata, que hasta hace poco ostentaba el grado de Segundo Teniente del Ejército, lo que ha producido grata impresión en esta sociedad donde el nuevo Primer Teniente cuenta con simpatías, ya que esta es su patria chica.

Felicitamos a "Angelito", y ojalá que pronto le sorprenda el grado inmediato superior, como él se merece.

EN EL TEATRO DEL CENTRO

Anoche se verificó la función-homenaje a la señorita Estela Ovies, encantadora santiaguera, candidata al gran Certamen de Belleza que viene celebrando el DIARIO DE LA MARINA, resultando un magnífico éxito.

El teatro del Centro, cuya hermosa sala lucía radiante de galas, con la más brillante representación de la mujer santiaguera.

La película que se proyectó se titulaba "Un mujer peligrosa", que mereció la aprobación de la escogida concurrencia.

El Comité que trabaja en favor de la preciosa candidata santiaguera, está organizando otros actos en homenaje de Estela, que es una de las más bellas candidatas del Certamen en esta provincia. A este efecto proyecta concurrir al vecino pueblo de Bejucal, con el fin de celebrar en su Liceo una soberbia matinée.

Felicitamos a la encantadora señorita Estela Ovies, así como al joven Presidente del Comité de su Candidatura, señor Demetrio Rivero y su Secretario el señor "Eduardito" Gafas.

Francisco SIMON

DESDE VERTIENTES

BODA SIMPATICA

Lo fué la celebrada recientemente en el hogar de los padres de la novia, señores Buenaventura Pino y Dominga Martínez.

Ante un altar artísticamente adornado y teniendo por imágen a la Virgen de la Caridad, unieron sus almas para siempre, la bella señorita Luisa Pino y el joven abogado, doctor Félix G. Pino; pudiéndose calificar de solemne esta boda, ya que por primera vez, y expresamente, vino para consagrar la unión de los jóvenes desposados, Monseñor Serantes, Obispo de Camagüey.

La novia ricamente ataviada con su traje nupcial, fué llevada del brazo ante el altar, por el joven médico, doctor Horacio Rodríguez.

Lucía muy bonita. Con el traje de desposada y seguida de dos angelitos que le sostenían la vaporosa y larga cola, semejaba Luisa una vírgen surgiendo en medio de tenues y trasparantes nubes blancas. Entre sus finísimas manos sostenía un hermoso ramo de flores confeccionado con azucenas y rosas Perla de Cuba, que era obsequio de la madrina, señora Josefina Carrasco de Rodríguez.

Ofició en la ceremonia, Monseñor Serantes quien, al terminar el acto, dirigió una hermosa y elocuente plática al nuevo matrimonio y a todos los concurrentes a la boda, dándoles después su bendición.

Fueron los padrinos el doctor Horacio Rodríguez y su bella y elegante esposa, señora Josefina Carrasco de Rodríguez, que como siempre, sobresale y se distingue por su aristocrática y afable arrogancia de mujer.

La concurrencia era selecta y distinguida, siendo obsequiada con finísimos dulces y exquisitos licores.

Muchos eran los invitados. Allí estaban las respetables y distinguidas señoras, María Dolores Rodríguez de Rodríguez, María de León y Josefina Martínez de Meneses.

Las elegantes señoras, Inse Camaño de Betancourt, María de Segrera y Josefina Macías de Pons.

Las jóvenes y bellas damas, señoras, Juanita Hernández de Mahilla, Concepción Hernández de Juanes, Beatriz Rodríguez de León e Isabel Suárez de Pino.

También estaba la muy bella y arrogante dama, señora Onelia Blanco de Bonachea.

Otra belleza, la distinguida señora Nena de Julio Hernández.

Y formando un jardín de fragantes y delicadas rosas, estaba el grupo de las damitas.

En primer término, una cienfueguera, la simpática y linda Cuca Intriago.

Un conjunto encantador de belleza y hermosura lo formaban las graciosas y risueñas hermanitas, Zoila, Dulce María, la de los sedantes bucles y Juana María Ramos, esta última, prometida del amigo y estimado joven Roberto Alvarez.

También distinguiéndose por su hermosura estaba la señorita Emelina Rodríguez.

La encantadora Ondina Alvarez y la esbelta Lidia Gil.

Formando una parejita muy sugestiva, las hermanitas, Celina y Juana María Noda.

Otra parejita muy simpática la hacían las hermanas María Luisa y Cheíta León.

También radiante de belleza lucía la hermosísima y atractiva Lili Bonachea, una flor de pensil de Ciego de Avia.

Las hermanas de la novia, Ofelia, Delia, Celia, Georgina, Carmelina y Hilda Pino, hermoso ramillete de tiernas rosas, hacían gala de su exquisita hermosura.

Duró la fiesta hasta que los desposados partieron rumbo a la capital de la República, donde pasarán la luna de miel, que el cronista les desea muy feliz.

El CORRESPONSAL

DE PASO REAL DE SAN DIEGO

Septiembre 23.

UN BAILE

En el local de los almacenes de los Ferrocarriles se llevará a efecto el día tres de octubre.

Baile del "Círculo Social", que estará muy animado.

¡A divertirse, jóvenes!

DE ALTA

El correcto y estimado amigo Juan Echevarría, se encuentra de nuevo entre nosotros, después de sufrir una delicada operación de apendicitis, en la Quinta de Dependientes.

Bienvenido.

DE DIAS

Un grupo de damas jóvenes:

Con motivo de la celebración de "Nuestra Señora de las Mercedes". Entre ellas: Mercedes Montoya, Mercedes Pérez y dos ausentes en la capital, Mercedes Cascudo y Mercedes de Leo.

A todas, aunque tarde, les deseo felicidades.

DE REGRESO

Un matrimonio distinguido.

Se trata de los queridos educadores Dolores Barrena y Carlos Llansó, que con su sobrina Estrella pasaron agradable temporada. Regresan alegres y complacidos. Y, como siempre, dispuestos a continuar la noble labor.

También regresaron los cultos profesores Rosalía Ledesma y Leopoldo Zarragoitia, en compañía de sus bellos niños Leopoldito, Raquel y Carlitos.

En la Víbora, junto a familiares queridos, pasaron una temporadita grata.

Reciban mi bienvenida cordial.

DE VIAJE

Nena Martín con su pequeña Chalala, partió hacia Taco Taco, donde le aguardan seres queridos.

Para el mismo lugar, donde residen también, partió la joven señora Rosa C. de Fernández con su primogénita y su esposo.

GRATA VISITA

Una viajera que nos visita, desde la Habana. Ofelia Casendo, que en unión de sus queridos tíos pasa unos días en este pueblo.

Que su estancia entre nosotros le sea del todo grata.

Stella Martín.

CRONICA DE LOS PALOS

ENHORABUENA

Mi cordial felicitación para el nuevo inspector provincial de escuelas doctor Heliodoro García Rojas.

Por su vasta cultura y altos prestigios nada mas merecido que este ascenso par el maestro y caballero correctísimo que seguirá conquistando los mas brillantes lauros.

PARTIDA

Para Marianao a celebrar junto a sus hermanos, el aniversario de sus bodas, han partido los simpáticos y jóvenes esposos Rafael Bauta y Estrella Molina.

Feliz viaje y pronto regreso a este pueblo donde cuentan con tantas simpatías.

DESPUES DE EXAMENES

Tras una árdua labor de meses de estudios regresan triunfadoras por haber obtenido el ingreso en la Escuela Normal de la Habana las estimadísimas jovencitas Graziella Cabrera y Andrea Carballosa.

Lo consigno con gusto y al felicitarlas les deseo la continuación feliz en la meritísima senda del magisterio, que con tanto entusiasmo conmienzan hoy.

"CINE UNION"

De éxito en éxito.

Va así el joven empresario José Ignacio Garmendia.

En todas las funciones se ve favorecido el "Cine Unión" por una numerosa y selecta concurrencia.

No faltan nuestras bellas y elegantes damas correspondiendo a las finezas del empresario, que siempre complaciente presenta las mejores películas en un estreno constante.

Mi felicitación al buen amigo José Ignacio Garmendia, a quien parece no afecta la actual crisis económica.

Amada Pérez.

DE SANTIAGO DE CUBA

Delegación del Centro Gallego.

Septiembre 23.

El Comité Ejecutivo nombrado para regir los destinos de esta Delegación, ha quedado constituido en la siguiente forma:

Presidente: Manuel Mayo Chouza.

Vice: José Fernández Fernández.

Secretario: Vicente Garrote García.

Tesorero: José Alvarez Yanez.

Vice: Francisco Freire.

Le deseamos al Comité Ejecutivo de la Delegación del Centro Gallego el mayor éxito en sus g—iones.

El Corresponsal.

NOTICIAS DE PILOTOS

(Pinar del Rio)

SALUDO

Después de algunos años de interrupción en mi labor periodística como corresponsal en este pueblo de algún rotativo habanero, reanudo nuevamente mi colaboración humilde esta vez en DIARIO DE LA MARINA, periódico de gran circulación y caracterizado por la exactitud y variedad de sus informaciones.

Sean, pues, mis primeras cuartillas portadoras de un cordial saludo para los superiores y subalternos del DIARIO, saludo que en breve tendré la satisfacción de hacerlo personalmente.

DECEPCION DE LOS PILOTEÑOS

Cuando más esperanzados estábamos los piloteños, significando como cierta la construcción de la carretera que una a este pueblo con la Central, toda vez que algunos políticos lo habían prometido, viene nuestra decepción al conocer las construccciones que en este año fiscal se llevarán a efecto en esta provincia.

Este pueblo, de relativa importancia dada la extensión y riqueza de su zona, especialmente en tabaco, donde están las mejores vegas de la provincia, ha visto fraguada en todos los gobiernos esta su legítima y principal aspiración, que lo priva de su comercio y localiza su industria haciendo un caserío sin importancia mayor, lo que debiera ser un pueblo próspero con buenas industrias y buen comercio.

Urge, pues, que los políticos de la situación dejen sentir su influencia y conviertan en realidad nuestro mayor anhelo desde hace 17 años.

EL SERVICIO SANITARIO

Tres inspectores sanitarios hemos recibido en el pasado mes.

Sin embargo, los cerdos, los "muchísimos" cerdos que en este pueblo se crían, siguen invadiendo las calles, pues tan pronto los inspectores "vuelven grupa" son sacados por sus dueños de los escondites en que son internados mientras dura la inspección.

No sólo, no obstante, debe la Sanidad exterminar los cerdos por las calles, sino también extinguir los numerosos pantanos de aguas pútridas donde los susodichos cerdos se pasan el día, haciendo exhalar emanaciones fétidas, con grave peligro de la salud pública.

Que sepamos nosotros, ya se han registrado en esta comarca tres casos de fiebres tíficas, y nada tendría de particular, dada las condiciones sanitarias de esta localidad, que de estos benignos casos aislados pasáramos a una epidemia.

Cosa que puede evitarse.

El Corresponsal.

DE AGUACATE

Septiembre 27.

GRAN EXITO DE LA COLONIA ESPAÑOLA

Así puede calificarse la velada musical que en dicho centro se celebró la noche del 26 del corriente, bajo la dirección del socio y profesor señor Aurelio Hernández, quien, con el valiosísimo concurso de sus hijitos Lili y Eduardo, y de un escogido número de sus alumnos de esta localidad, rindieron culto al arte en su más alta manifestación al ejecutar obras de Beethoven, Chopin, Sarasate, Kreisler, Paderewski, Bellini y Rosini, así como demostración singular de arte y destreza con obras populares de música española y cubana en la que a los instrumentos no les faltaba más que la palabra.

Entre sus alumnos se destacaron las señoritas Elvira Lorbes, Pascuala González, Rosario Pena, Matilde y Juana Anguita y el niño Arias con su pequeño violín. Cumplieron su cometido de una manera admirable, viéndose todos correspondidos por la tan numerosa como selecta concurrencia con los más calurosos y espontáneos aplausos.

En esta velada tomó parte principalísima el excelente barítono P. Ignacio Maestro Juan, C. M. de la iglesia de la Merced, de la capital. Con su potente y bien timbrada voz alcanzó delirantes y bien merecidos aplausos. Nada puedo decir en pro de este gran artista que no esté dicho ya por todos los mejores críticos y cronistas de la Habana en donde se le admira por su bondad y modestia Solamente diré que soy uno más en el número de sus admiradores.

Habíamos oido y leido muchos elogios en la prensa capitalina de esa parejita compuesta de un niño que se nombra Eruardo, de quince años y de una niña cuyo nombre es Araceli, y que familiarmente se la llama Lilí, de trece años de edad, quienes con el violín y con el piano respectivamente bordaron maravillosamente "Viva Navarra" de Larregla para piano solo. Un gran duo de concierto sobre melodías rusas, La Gitana de Kreisler y la Romanza Andaluza del inolvidable violinista navarro Pablo Sarasate. Cuando terminaron pensaba yo en el gran Manuel Aznar cuando al oirlos hace cerca de tres años, les dijo: "Niñitos, la música en vuestras manos es doble música", al mismo tiempo que les miraba y sonreía con la más simpática admiración. Entonces eran discípulos aventajados. Hoy son verdaderos maestros no obstante su corta edad, consagrados, elogiados y premiados en el Conservatorio Nacional de Música y Declamación de la Habana por unanimidad del tribunal calificador y ante una concurrencia tan selecta como entendida. Estos niños son cubanos y hacen honor a su patria.

Esta velada es la primera en su clase que la prestigiosa Colonia Española de Aguacate ha ofrecido a sus asociados con el mayor de los éxitos ya que redunda en pro y prestigio de la misma y de cuantos en ella han tomado parte. Mi más sincera felicitación para todos y principalmente para el director y organizador de la misma, maestro Hernández, que tanto se afana por el progreso de nuestra cultura musical.

Bien merece un parabién aparte, parabién que no dudamos en prodigarle al señor Vidal Alfayate, entusiasta directivo y miembro prominente de la sección de recreo y adorno, por la preparación del escenario. Si el amigo Alfayate no nos hubiera demostrado en otras ocasiones su temperamento artístico sumamente depurado, bastaría esta velada para consagrarlo. Así se triunfa Vidal.

José Ramón Rodríguez Núñez.

MATANCERAS

SAN MIGUEL

La festividad de hoy.

Saludaré entre los que ese nombre llevan en mi primer mención al doctor Miguel A. Beato, Presidente del Club de Cazadores de Matanzas, Jefe del Patronato de la Beneficencia y Jefe asimismo de Higiene Infantil del Departamento de Sanidad local.

Personalidad muy saliente de esta sociedad, figura como vicepresidente del Liceo de Matanzas.

Pláceme así mismo enviar mi saludo más afectuoso al ilustre Miguel Garmendía.

Y a un grupo de caballeros tan distinguidos como Miguel Zabala, Miguel Snard, Miguel Rodríguez Torralba, y Miguel A. Díaz Pardo.

El doctor Miguel Caballero, joven abogado que goza de más bien sabido prestigio en nuestro foro.

Miguel A. Solaún, Contador del Banco de Canadá.

Y Miguel Casas, Miguel Alvarez, Miguel Cuní, Miguel Castro Vega y Miguel Funes.

El doctor Miguel Loredo.

Y el Ingeniero Miguel Gutiérrez, el doctor Miguel A. Rodríguez Dubrocá, Miguel Roché, y Miguelito Snard y Heydrich.

Miguel Bretos, para quien tengo siempre en esta fecha mi felicitación más afectuosa. En el Central Santa Amalia, rodeado de los afectos más grandes de su vida pasará Miguel sus días.

El Ingeniero Miguel A. Martínez, el Licenciado Miguel Lavastida, y el poeta Miguel A. Macau, matanceros ausentes los tres de esta ciudad.

Miguel Rodríguez, el rico encomendero.

Y Mike González, el brillante player que goza de tantas simpatías entre los fanáticos yumurinos.

No olvidaré a Miguel Alfonso y Márquez, que viaja actualmente por tierras americanas.

Y el doctor Miguel A. de la Torre, establecido en la ciudad de Filadelfia, donde ejerce su profesión de cirujano dentista.

Tengan todos un día muy feliz.

EN HERSHEY

El domingo.

Gran día ese del veinte y seis en el magnífico Central del multimillonario americano, al que se trasladaron en número grande rotarios de la Habana y Matanzas.

Se almorzó allí.

Dispuestas estaban las mesas en el gran comedor del Hotel de Hershey para un número de comensales que pasaban de doscientos.

En cinco carros hicieron el viaje.

Yendo de Matanzas también con el Presidente Anorga numerosos miembros del Rotary Yumurino.

Después del almuerzo se bailó en la Glorieta de Hershey, alternando dos magníficas orquestas.

Una relación de la concurrencia me tomaría espacio de que hoy no dispongo, concretándome a dar un solo nombre: el de la bella esposa del Administrador del ferrocarril de Hershey, señora Nena Horta de González Sigarroa.

A las cinco y media fué el regreso de los rotarios habaneros, tomando el tren de los de Matanzas a las cuatro y cuarenta.

Un día delicioso ese del domingo en la gran finca azucarera del multimillonario Mr. Hershey.

BODAS DISTINGUIDAS

En la Habana.

Fijado está para este fin de año, el enlace de una parejita muy gentil, muy simpática y muy distinguida.

Son los novios, la señorita Virginia González Rebull, hermana del doctor Bernardo González Rebull, abogado joven, entusiasta sportmen y uno de los más leídos colaboradores de esa revista del Vedado Tennis Club, que es órgano oficial de dicha Institución.

Bella y blonda la interesante Virginia une sus destinos a los del joven gentleman Humberto Cuéllar del Río, hermano del Senador por esta provincia, doctor Celso Cuéllar del Río.

Humberto y Virginia.

Cercana está la fecha en que han de ver realizados los ensueños más caros de su vida, sus aspiraciones más grandes.

Diré el día de esa boda.

DON PEDRO URQUIZA

En viaje de regreso.

Embarca el sábado próximo en New York rumbo a esta Isla, el conocido banquero de esta plaza, que es vicepresidente del Casino Español.

Adelanta su viaje Urquiza para estar en Matanzas el próximo día doce, fecha en que piensa inaugurar ese airoso Palacete de frente al Parque, que es orgullo de los matanceros.

Terminándose están en estos días, las pinturas y decorados de salones y gabinetes del Casino, y pueden sentirse satisfechos los directores de esa obra, porque nada tan bello, tan elegante, tan chic, como ese decorado.

Para el acto de la bendición del nuevo edificio del Palacio de los Españoles de Matanzas, ha sido invitado Monseñor Severiano Sainz, nuestro virtuoso prelado.

En estos días daré el programa completo de las fiestas del Casino.

EL CONCIERTO DEL SABADO

Asegurado el éxito.

Tal ha sido la demanda de localidades para esa fiesta musical que nos ofrecerá en Sauto Ernesto Lecuona, que faltando aún algunos días para su celebración, puede decirse que están agotadas éstas.

A diario recibe Eduardo Alfonso, peticiones de palcos y lunetas para ese concierto.

Viene Lecuona de la Habana con un verdadero Ejército.

Y por días se suman al programa números nuevos que harán, de éste el más hermoso, el mejor de cuantos se han presentado por el eximio artista en aquel Coliseo.

El Mosaico número tres con el coro vestido a estilo 1830 y un efecto de luces maravilloso, es algo que ha de encantar al público matancero.

Preparémonos para el sábado.

De la Playa.

Nos abandonan mañana, abriendo la marcha, los esposos Patricio Sánchez y Finona Carnot, que regresan a su residencia de Guanajay, después de haber pasado aquí todos los meses de la estación.

Bajo un gran pesar dejan Matanzas.

También para fines de esta semana se trasladan a San Miguel de los Baños, los esposos Josefina Roca y Fernando Pedroso, que desocupan la casa del licenciado Betancourt, que ocuparon en la estación veraniega.

Y abandonan la Playa, así mismo, muy en breve, el Senador Manuel de Vera Verdura y su esposa María Buria, con sus hijos los esposos Alfonso-Vera.

Río, hermano del Stnador por esta vendrá a Matanzas a pasar el invierno con sus hijos el joven matrimonio Fina Font y Angelito Fernández.

Y desde el día primero se encontrará instalada en su casa de la calle de Maceo, la señora Queta Bulles viuda de Peralta, con su hija la señora de Macías López y sus lindos nietecidos.

Quedará en cambio en la playa el señor Urquiza.

Habiendo sentado grandemente aquellos aires a su esposa, la elegante dama Ana Rosa Estorino, es casi seguro que permanezcan todo el invierno allí.

EL DR. RIERA GOMEZ

Deja Matanzas.

Aunque definitivamente no nos dará su adiós, se ausenta ahora de esta ciudad por dos meses, por lo menos, en compañía de su joven y distinguida esposa María del Carmen Quirós.

Emprende un gran negocio el doctor Riera Gómez.

En el que son sólidas bases, con mejores perspectivas, tiene derecho a triunfar, tesonero, laborioso, y emprendedor como es el queridísimo compañero de "El Imparcial".

Su ausencia de Matanzas, aunque hasta el presente no sea definitiva, apenará a todos, pero tratándose como se trata del porvenir, del mejoramiento y la prosperidad de Alberto, tenemos que alegrarnos, deseándoles los éxitos más lisonjeros.

RETOUR

Dando por terminada su temporada en Versalles, regresaron antier a Matanzas, los esposos Teodosio Menéndez y Zelaida Montero.

Está ya restablecida la señora de Menéndez.

Y puedo decir que es lo más satisfactorio su estado de salud.

En su antigua casa se han instalado con sus padres los esposos Montero Ruiz, mis amigos Teodosio y Zelaida.

Sépanlo sus amistades.

CLARITA CARABALLO

Continua siendo muy delicado el estado de salud de la distinguida y muy culta señorita que postrada en el lecho, es objeto de las más delicadas atenciones en casa de su hermana la señora viuda de Díaz.

Grave, muy grave la dolencia que aqueja a la pobre Clarita.

Si hiciera el cielo un milagro.

UNA FIESTA

Se organiza para muy en breve quizás para fines de semana, sin que en el momento que escribo estas líneas, pueda decir más que lo que llevo escrito.

Fiesta deliciosa.

De la que he de volver a hablar antes del Sábado ya despejando lo que de incógnita pudiera tener esta nota.

ESTUDIANTES

Se encuentran en Matanzas, Eduardo Tapia, Ricardo Riera, que vienen a pasar unos días entre nosotros.

También nos visitó el domingo Luis Ulmo, que regresa a Itabo, de cuyas plantaciones de Henquen es Jefe ese mismo día.

Mi bienvenida a esos amigos.

Manolo JARQUIN

DESDE AMARILLAS

Septiembre 25.

SIMPATICO ASALTO

Una fiesta bailable se celebró hace pocos días en la morada de las bellísimas y distinguidas señoritas Cepero Sardiña, que resultó brillante.

Con el propósito de pasar unas horas de solaz y expansión, allí se congregó toda una pléyade de damitas y jóvenes.

Insuficiente eran los espaciosos salones de aquella mansión, lujosa y aristocrática para contener tan numerosa y selecta concurrencia.

La alegría reinaba y todos los rostros, bellos y feos, se mostraban felicísimos en esos momentos.

En primer lugar citaremos los nombres de las espirituales y bellas hermanitas y primas, dueñas de la casa, y que son: Angelita, Luisa, Blanca y Virginia y Ana Cepero, que lucían elegantísimos trajes.

La sugestiva trigueñita de ojos hechiceros, Anais Angulo, nuestra siempre celebrada belleza.

Las hermosas y bellas hermanas Elfa y Juana Ruiz, que oían por doquier exclamaciones de simpatía y admiración.

Candidita Gil maga de nuestros salones.

La exquisita pianista Clara Sánchez.

Formando un precioso bouquet de hermosas y fragantes flores: Josefa Sánchez; Fidela Ruiz; Adelaida Cepero: Onelia Laza y Carminia Tintorer, nuestra distinguida y culta compañera de "El Mundo".

Encantados salimos los asistentes a ésta inolvidable fiesta.

Réstanos reiterar las más expresivas gracias a las atentas y cultas señoritas Cepero, por cuantas delicadezas tuvieron para con el cronista.

Y que se sucedan muy a menudo actos de esta naturaleza.

V. GONZALEZ
C. Especial.

DEL "CENTRAL TACAJO"

Septiembre 23.

NECROLOGIA

Mi querido amigo el señor Ernesto Ochoa, Administrador de Correos de este Central, pasa por el duro trance le haber perdido a su segundo hijo de dos años de edad, llamado Ernestino Ochoa Anserdo, después de sufrir larga y muy dolorosa enfermedad.

En estos momentos de dura prueba para Ernesto y su esposa, sírvanle de algún consuelo las innumeracon tan triste motivo están recibienbles demostraciones de afecto que do de su muchísimas amistades.

Reciban los desconsolados padres la expresión de mi condolencia y tengan resignación para sobrellevar tan rudo golpe.

NATALICIO

La joven esposa del señor Eduardo Aguilera, superintendente de Agricultura de este Central, ha dado a luz con toda felicidad un robusto y hermoso niño.

Reciban los venturosos padres del recién nacido mi cordial felicitación que hago extensiva a todos los familiares.

Eloy Palacio MORO
Corresponsal.

M.E.C.D. 2016

CASAS DE GOMEZ MENA

LAS MAS MODERNAS LAS MAS BARATAS

CALLE FRANCO

CALLE OQUENDO

CALLE BENJUMEDA

PASAJE LLINAS Y BENJUMEDA

PASAJE Y CALLE STO. TOMAS Pisos altos y bajos con sala, comedor, dos y tres habitaciones, baño completo, cocina, patio y servicio de criados. Precio de $35.00 a $50.00.

Departamentos altos y bajos independientes, con sala, cuarto, cocina, baño y patio. Precio de $26.00 a $28.00.

CALLE MANGLAR, CALZADA DEL MONTE Y CALLE LINDERO, frente al Mercado Unico, amplio local para establecimiento mercantil, alquiler de situación. También plantas altas y bajas con sala, comedor, dos y tres habitaciones, cocina, baño completo, recibidor, terraza interior y servicio de criados. Precio de $40.00 a $60.00. La llave en Lindero núm. 13, bajos.

MATADERO NUM. 5, Pisos primero y segundo derecha, con sala, recibidor, comedor, cuatro habitaciones, baño completo, cocina, cuarto y servicio de criados. Precio: $65.00. La llave en Lindero núm. 13, bajos.

MURALLA, NUM. 59, Primer piso, con diez espléndidas habitaciones, propia para numerosa familia o casa de huéspedes. Precio de situación.

CALZADA DE INFANTA, Manzana formada por las calles Plasencia, Desagüe, Pajarito y Peñalver, a tres cuadras de Carlos III, casas completamente nuevas, departamentos amplios en tres esquinas, propios para establecimientos. Precios de situación. También pisos altos y bajos con dos cuartos, sala, cocina, baño completo y servicios sanitarios inmejorables. Precio: $35.00. Las llaves en poder del Encargado.

CALLE BENJUMEDA ESQUINA A SUBIRANA, a una cuadra de Llinás, antes Santo Tomás, cerca de Infanta y Belascoaín. Pisos altos y bajos con dos o tres habitaciones, cocina, baño intercalado completo y dos patios. Precio: $40.00 y $45.00. También departamentos altos y bajos, con dos habitaciones, cocina, servicio y patio. Precio: $22.00 y $25.00. Las llaves en poder del Encargado.

DOLORES NUM. 20, ENTRE LAWTON Y SAN ANASTASIO, VIBORA. Departamento bajo, con vista a la calle, compuesto de sala, un cuarto, cocina, baño y patio. Precio: $25.00. Departamento interior, con sala, cuarto, cocina, baño y patio. Precio: $15. Para informes preguntar por la Encargada.

HABANA, NUM. 121, BAJOS ESQUINA A MURALLA. El mejor lugar de la zona comercial, hermosos bajos, propios para establecimiento, almacén, oficinas, etc. Precio razonable. La llave en los altos.

CALLE C. ESQUINA A AVENIDA DE LAS PALMAS, REPARTO LARRAZABAL, MARIANAO. Hermoso chalet de dos plantas, con jardín, portal, recibidor, sala, comedor, cinco habitaciones, pantry, cocina y garage. Precio: $100.00.

DOS meses en fondo o fiador. Para informes preguntar por el Encargado del grupo correspondiente o GOMEZ MENA, Habana, número 121. Teléfono M-7269.

E 2139 ind 1 Sp.

PROFESIONALES

Dr. ALBERTO COLON

CIRUJANO DENTISTA

Especialidad: carie dental, rápida curación en dos o tres sesiones por dañado que esté el diente. Tratamiento de la PIORREA por la Fisioterapia bucal. Hora fija a cada cliente. Consultas de 9 a 5 p. m. Compostela 129, altos, esquina a Luz.

E 1975 Ind 5 ag.

ORTOPEDICOS

EMILIO P. MUÑOZ

Ortopédico: Lazcano 138 (antes Manrique) teléfono A-9559, faja Especial para hernias, Vientre, Colon, etc., y aparatos para toda clase de imperfecciones; 20 años establecido.

E 2008 Ind 18 ag

OCULISTAS

DR. A. C. PORTOCARRERO OCULISTA

GARGANTA, NARIZ Y OIDOS

Consultas de 12 a 4.

Para pobres, de 12 a 2. Honorarios módicos. San Nicolás 52. Teléfono A-8627.

E 2159 Ind 1 sp.

DR. HORACIO FERRER

ESPECIALISTA EN ENFERMEDADES DE LOS OJOS

Consultas a horas previamente concedidas, $10.00. Consultas de 2 a 5 de la tarde, 5 pesos. Avenida de Wilson y L. Vedado. Teléfono F-4831.

E 2183 ind 1 Sp.

Dr. JOSE HERNANDEZ

OCULISTA

Garganta, nariz, oído. Consulta reconocimiento 5 pesos, de doce a tres. Pobres, martes, jueves, sábado $2.00. Reina 78. Teléfonos A-1081, U-5919.

E 2237 ind 10 sep.

QUIROPEDISTAS

JOSE FRIAS Y LOPEZ "ALFARO", Hijo

Quiropedista

Trabajo sin cuchilla y no hago doler. Aguacate 24, altos, entre Empedrado y Tejadillo. Consultas de 8 a 4, domingos de 8 a 11. Precios convencionales. Teléfono M-2202

E 2062 28 sp.

COMADRONAS FACULTATIVAS

MARIA NUÑEZ

Facultativa en partos. Comadrona del Centro Balear. Consultas para las asociadas y particulares, de 2 a 3 p. m. exclusivamente. San José 124, letra A.

E 2256 ind 17 st.

ANA MARIA V. VALDES

COMADRONA

Muchos años de práctica. Los últimos procedimientos científicos. Consultas de 1 a 4. Precios convencionales: 21 esquina a B, número 317. Vedado. Teléfono F-1252.

E 2242 ind 13 sep.

GIROS DE LETRAS

J. BALCELLS Y CO. S. en C.

San Ignacio Núm. 33

Hacen pagos por el cable y giran letras a corta y larga vista sobre New York, Londres, París y sobre todas las capitales y pueblos de España e Islas Baleares y Canarias. Agentes de la Compañía de Seguros contra incendios.

E 2134 ind 1 Sp.

N. GELATS Y COMPAÑIA

103, Aguiar 103, esquina a Amargura. Hacen pagos por el cable, facilita cartas de crédito y giran pagos por cable; giran letras a corta y larga vista sobre todas las capitales y ciudades importantes de los Estados Unidos, Méjico y Europa, así como sobre todos los pueblos de España. Dan cartas de crédito sobre New York, Londres, París, Hamburgo, Madrid y Barcelona.

E 2128 ind 15 Ag.

CAJAS RESERVADAS

Las tenemos en nuestra bóveda, construída con todos los adelantos modernos y las alquilamos para guardar valores de todas clases bajo la propia custodia de los interesados. En esta oficina daremos todos los detalles que se deseen.

N. GELATS Y COMPAÑIA BANQUEROS

E 2129 ind 15 Ag.

ZALDO Y COMPAÑIA

Cuba números 76 y 78

Hacen giros de todas clases sobre todas las ciudades de España, y sus pertenencias. Se reciben depósitos en cuenta corriente. Hacen pagos por cable, giran letras a corta y larga vista y dan cartas de crédito sobre Londres, París, Madrid, Barcelona y New York, New Orleans, Filadelfia y demás capitales y ciudades de los Estados Unidos, Méjico y Europa, así como todos los pueblos.

E 2131 ind 1 Sp.

AVISOS RELIGIOSOS

PARROQUIA DE JESUS, MARIA Y JOSE

Las fiestas del Jubileo Circular.

El Jubileo Circular ha entrado en esta Parroquia ayer lunes, día 27. La misa de Exposición comenzará a las 8 1|2 a. m. y la reserva a las 5 1|2 p. m.

El Jueves día 30, en el ejercicio de la tarde, ocupará la Sagrada Cátedra el Rdo. Padre Estanislao M. Suldupe.

El Domingo, día 3, la misa será a toda orquesta costeada por la Muy Ilustre Archicofradía del Santísimo y por el entusiasta y ferviente Rector de la misma estando el sermón a cargo de un Reverendo Padre de la Compañía de Jesús.

El domingo por la tarde y con la autorización debida se celebrará la procesión por el parque de la Iglesia.

43547 2 oc.

(A) ALQUILERES DE CASAS

1.—Habana

SE alquila el primer piso alto de Amargura número 41. La llave en los bajos. Informes Animas, 84. La Perla, teléfono A-8222.

43622 1 oct

ALQUILERES DE CASAS

CASA DE TRES PLANTAS

Próxima a terminarse, alquilo Habana 207, propia para hospedaje, hotel u otro negocio. La llave allí. Informan teléfono M-1365.

43571 2 oct

SAN Nicolás 28, bajos; hermosos frescos nuevos, dos cuadras Malecón; 4 dormitorios amplios, demás comodidades. 110 pesos. Muralla 111. A-7468.

43670.—5 Oct.

SE alquilan muy baratos lujosos pisos y departamentos altos, del nuevo edificio de Ruisánchez, Angeles y Estrella. Teléfonos A-2024 M-2885.

43639 1 oct.

HABANA 46

esquina a Cuarteles, se alquila el primer piso alto casa nueva. Balcones a dos calles, sala, recibidor, comedor, 3 habitaciones, magnífico cuarto baño, cuarto criado con baño independiente. Condiciones: Fiador y ser familia de moralidad. Pedir llaves e informes en O'Reilly 19. Teléfono A-6318.

43581 83 1 oc

SE alquila la planta alta de la casa Subirana esquina a Estrella. Sala, saleta, cuatro cuartos, doble servicios, muy fresca. No le falta agua. Tiene motor. En los bajos, la llave.

43455 5 oc.

SAN LAZARO 170, ALTOS

Se alquila el primer piso alto de esta magnífica casa, acabada de construir con sala, tres cuartos, baño lujoso intercalado, comedor, cocina, cuarto y servicio de criados, etc. Llave en los bajos. Informes: A-2201. 43593 1 oc.

ARAMBURO 42, casa nueva, bajos, entre San Rafael y San José. Precio reajustado $65. Informan: Librería Albela. U-5783.

43568 30 sp.

SE alquilan los modernos altos de San Rafael 113 compuestos de comedor, cinco habitaciones, baño intercalado, recibidor, comedor, servicios de criados. Informan en los bajos. 43606 2 oc.

CASITAS MODERNAS, LUGAR CENTRICO, DOS CUARTOS, CON GARAGE $25 IDEALES PARA CHOFERS

Lo mejor de la Habana. Tienen: portal, dos cuartos, baño, cocina, patio y garage, dos meses en fondo o fiador. Informes: M-5523 y F-1806. 43562 30 sp.

SE alquilan los modernos bajos de Picota No. 51 compuestos de cuatro habitaciones sala, comedor, recibidor, doble servicio. Informan San Rafael 113. Tel. A-1963. 43607 2 oct.

ZEQUEIRA 12, BAJOS

Alquilo casa moderna. Sala, saleta, tres cuartos $34. Llave bodega. Informan en Monte 350, alto. Teléfono M-1365.

43569 1 oc.

APODACA 71, (ALTOS)

Sala, saleta, 4 grandes cuartos dormitorios, comedor, baño con agua caliente, servicios sanitarios $65 y fiador. Más informes Teléfonos FO-7330 y U-3841.

43576 2 oc.

BONITA Y FRESCA

casa nueva, para corta familia. Sala, 3 cuartos, baño intercalado, comedor corrido al fondo, cocina, calentador gas, cuarto y baño criados. Lealtad 35 tercer planta $65. Llaves en el 33. Teléfono A-2484. 43466 30 sp.

MALOJA 94, casi esquina a Manrique, se alquilan hermosos y frescos altos, 4 cuartos, sala, comedor, baño y todas comodidades. Precio rebajado. Informes: Teléfono F-3122. 43580 2 oc.

SE alquilan los altos de la casa de Nueva del Pilar 7, con sala, saleta, 5 habitaciones, baño intercalado completo, calentador, cocina de gas y servicio para criados. Informan en Galiano 126. Teléfono A-4072. 43588 30 sp.

SE alquilan rebajados, los altos de San José 104 entre Belascoaín y Gervasio. La llave en la bodega. Informes Teléfono F-1309. 43561 2 oc.

ACABADA de fabricar se alquila Picota No. 33 altos casi esquina a Merced. Tienen: sala, recibidor, 7 cuartos, 2 baños, etc. Precio $80. La llave bodega esquina Merced. Su dueño Línea 10 esquina a M. altos. Teléfono F-4496.

43565 2 oct.

SE alquilan los altos de Lealtad 244 casi esquina a Belascoaín, con sala, saleta, 3 habitaciones y demás servicios. La llave en la botica. Su dueño Malecón 8.

43443 30 sp.

ALQUILO segundos pisos Neptuno 160 y 163 entre Escobar y Gervasio, uno cuatro y el otro seis cuartos, toda decorada, galería y terraza a la calle, tres baños y todos los adelantos. Prats. Neptuno 70

43529 2 oc.

HABANA NUM. 183

Se alquila el hermoso y ventilado piso alto izquierda de esta casa, compuesto de cuatro habitaciones, sala, saleta, comedor al fondo, cuarto de baño, habitación y baño para el servicio. Las llaves en el bajo derecha. Informes: San Pedro 6. Teléfono A 9619. 43020 1 oct.

SE alquilan los altos de Infanta y Benjumeda, sala, saleta, cuatro cuartos, baño completo, balcón corrido a las dos calles y servicios criados. Otra en la misma, sala, saleta, comedor, tres cuartos y baño y demás servicios al fondo. Ambas tienen azotea, instalación de gas y electricidad. Precios 65 y 50 pesos. Teléfono U-1177.

43110 9 oct.

SE alquilan los altos de San Rafael número 49, compuestos de cinco hermosas habitaciones, sala, saleta, baño intercalado con todos sus servicios a la moderna. Informan en San Miguel 211, altos, esquina a Infanta.

43029 1 oct.

SE alquilan los altos de Infanta número 105 C., compuestos de tres hermosas habitaciones, sala, saleta, terraza y un departamento en la azotea; baño intercalado con todos sus servicios a la moderna. Informan en San Miguel número 211, altos, esquina a Infanta.

43030 1 oct.

ALQUILO: Tejadillo 57, altos, sala, comedor, dos cuartos, y demás servicios. La llave e informan Tejadillo 45. 42448 30 sp

MERCED, 48

Sala con dos ventanas, comedor, nueve habitaciones bajas y altas, zaguán, cocina. La llave en la misma. El dueño en el chalet de 12 y 15, Vedado.

42963 5 oct

ALQUILERES DE CASAS

SE alquila para el primero de octubre el primer piso de Prado 105. Puede verse. Informa el doctor Romaguera. Bufete de Arellano y Recio. Empedrado 16.

42170 3 oct.

SAN Lázaro 167, bajos, se alquila con sala, saleta, tres cuartos grandes, baño y servicios. Informan en los altos y teléfono A-6013, de 9 a 11 a. m. y de 3 a 5 p. m. 42937 3 oct.

PROPIO para hotel. Se alquila un edificio de dos plantas altas, con tres frentes, muy próximo a la Estación Terminal, fabricación moderna. Informes: L. Brea. Teléfono F-4620.

43171 2 sp.

AGUILA 95, se alquila segundo piso sin estrenar, sala, recibidor, cuatro cuartos, baño intercalado, comedor al fondo, cuarto y servicio de criados. Las llaves en el número 80, del frente. Informan:: Egido 9. Teléfono A 6455 y F 1763.

43000 29 sep.

SAN José 152-A, 1er. piso, se alquila casa nueva, propia para persona de gusto, tres grandes habitaciones, sala y comedor, bonito decorado, servicio y cuarto de criada independiente. Llave e informan en la bodega de Hospital o al teléfono U-5510.

43435 5 oc.

NO NECESITA IRSE AL EXTRANJERO A VERANEAR

En San Lázaro No. 470, tiene los pisos más claros y más frescos de la Habana, con agua abundante, hechos a todo lujo, en estilo Renacimiento Florentino. Vestíbulo de mármol con pinturas estilo de Rafael en las Loggias del Vaticano. Puede vivir tan cómodo como en casa propia. Morales y Co. Arquitectos. Teléfonos A-2973 y F-1236.

E 2281 6d 28 sp

SE alquilan los modernos altos Gervasio número 3, entre Lagunas y Animas, compuesto de sala, saleta, cuatro cuartos y dobles servicios. La llave en los bajos. Informes, teléfono I-7380.

43451 30 sp

SE alquilan los modernos y elegantes altos de la casa O'Reilly 67, con sala, recibidor, cinco hermosos cuartos, saleta de comer, baño intercalado, cocina, servicios de criados y agua abundante; apropósito para escritorios, casa de modistas o familia. Llave en la misma, de 9 a 11 y de 1 a 4. Telf. 5121.

43448 1 oct.

MODERNA, agua abundante, sala, comedor, dos cuartos grandes, baño intercalado, Nueva 14, dos cuadras carro Infanta. Informes: M-6811.

43468 3 oct.

PROXIMOS a desocuparse se alquilan los altos de Monserrate número 137. Informan en los bajos, garage.

43490 30 sp.

NEPTUNO 214, altos entre Marqués González y Oquendo: sala, recibidor, cuatro cuartos grandes, saleta al fondo, baño, cuarto y servicio de criados, cocina gas, llave bajos, e informes Habana 186, altos, teléfonos M-1541, F-1795.

43488 30 sp.

SE alquilan en 55 pesos unos altos en Neptuno entre San Francisco e Infanta con sala, comedor y tres cuartos. La llave en los bajos. Informan Tel. U-2191

42587 30 sp.

SE alquilan los bajos de la casa Campanario 150 entre Reina y Salud, compuesta de gran sala, saleta, 5 habitaciones, cocina y baño con agua abundante. Informan en San Ignacio 25, José Rey Martínez. Teléfono A-4200. Las lavesl en los altos de la misma.

42414 30 sp.

LEA ESTE ANUNCIO

Se alquila la casa Consulado 69-B, entre Trocadero y Colón, compuesta de sala, comedor, cuatro cuartos, cocina, baño y doble servicio.

42914 30 sep.

VILLEGAS, 109

acabados de fabricar, alquilo primero y segundo piso, sala, saleta, cinco cuartos, baño intercalado, comedor al fondo, servicio criados. Precio $85 y $100. F-5506.

42906 1 oct.

LEALTAD esquina a Maloja 142 nueva, sala, saleta, dos cuartos, baño completo lujo, cocina azulejada, patio, $55. Informan San Benigno número 57, Jesús del Monte entre Correa y Encarnación. Teléfono I-2347. 42928 29 sep.

SE alquila la casa Empedrado número 53, entre Villegas y Aguacate, propia para cualquier industria o para oficina; informan Juan Barreiro, Aguila 27.

43511 1 oct.

SE alquila Consulado núm. 70, esquina a Refugio, un piso moderno ventilado, compuesto de sala, comedor, dos cuartos baño intercalado, cuarto criados con su servicio y demás servicios sanitarios. Informan en la misma o teléfono M-7717.

43503 30 sp.

EN Bernaza 44, altos se alquila sala y saleta, con vista a la calle, casa nueva, baño intercalado; en la misma un cuarto para hombre solo; teléfono M-6332.

43486 30 sp.

EN el Ensanche de la Habana, a una cuadra de Carlos III se alquilan en Lugareño y Luaces casas modernas, con tres y cuatro habitaciones, comedor al fondo, baño intercalado, servicio completo de criados. Llaves en Lugareño número 40 bajos. Informan Teléfono F.O.-7043.

43231 30 sep.

SE alquilan altos casa pequeña. Gana 50 pesos. Comedor, sala, dos cuartos. Tiene motor en Aramburo 51. La llave en la bodega de en frente. 4342529 sp.

SE alquila Lealtad 111 altos entre San Rafael y San Miguel. Tienen sala, recibidor, 7 cuartos, baño intercalado, cuartos y servicios criados, etc. Motor eléctrico para el agua. Precio $165. La llave bodega esquina a San Rafael. Su dueño Línea 10 esquina M., altos, Vedado. Teléfono F-4496. 43378 1 oct.

SE alquilan los bajos de San Miguel 209 entre Infanta y San Francisco, compuestos de tres hermosas habitaciones, sala, saleta, baño intercalado y todos sus servicios a la moderna. Informan San Miguel 211 altos esquina a Infanta.

43390 4 oct.

ALQUILO modernos altos San Nicolás 265 compuestos de sala y saleta espaciosas, separadas por hermosas columnas, tres cuartos amplios, muy frescos, baño completo y cocina de gas. Precio $55. Llave bajos. Informan: I-4354.

43414 30 sp.

$55 mensuales, Espada 5, altos, entre Chacón y Cuarteles. Informan en la misma. Dueño: de 12 a 3, Empedrado 40, bajos.

42802 30 sp.

SE alquilan los bajos de la casa de Concordia 52, entre Campanario y Perseverancia, compuestos de sala, comedor, 3 habitaciones, cocina y cuarto de baño con agua abundante. Informan en San Ignacio 25. José Rey Martínez. Teléfono A-4200. Las llaves en los altos en la misma. 42413 30 sp.

ALQUILERES DE CASAS

AMARGURA NUM. 31 ESQUINA A HABANA

Próximos a desocuparse estos hermosos y frescos entresuelos, con nueve balcones a Habana y tres por Amargura, propios para oficinas, comisionista, consultorio médico o de abogado, etc. Se alquilan en módico precio. Pueden verse de 8 a 11 a. m. y de 1 a 5 p. m. Informan en los altos, principal. 42804 30 sp.

SE alquila el segundo piso de Bernaza 31 propio para corta familia. Precio rebajado. Hay agua siempre. Informan Obrapía 75. 42872 30 sp.

SE alquila el segundo piso de la casa Carmen número 9, en 60 pesos; teléfono A 5675; tiene cuatro cuartos, baño intercalado, cocina de gas, calentador; es la casa más fresca de toda la Habana; informan en los bajos de la misma y también su dueño en Prado 77, Julio Gutiérrez. Teléfono A 5675.

42995 28 sep.

MALECON NUM. 154, 156

entre Aguila y Blanco. Se alquila la planta baja de esta hermosa casa de moderna construcción, dotada de todo el confort para familia de gusto. Consta de cuatro habitaciones, baño intercalado, sala, saleta, comedor al fondo, hermoso patio y traspatio, dos habitaciones y servicio para criados. Las llaves en el piso alto. Informa: Ramón Blanco Herrera. San Pedro 6. Teléfono A-9619.

42336 30 sp.

SE alquilan los altos de la casa Bayona 9, casi esquina a Merced, con tres cuartos, sala, y saleta. Precio $50. La llave en el número 2. Informan en Muralla y Compostela, peletería La Gran Señora.

43770 30 sp

PARA COMERCIO

Se alquila la casa Muralla 65, con frente por Compostela y por Muralla. Informa señor Fraga. Compostela y Muralla, café.

42816 8 oct.

SE alquila la fresca casa calle Aguila núm. 16, casi esquina a Trocadero; en la misma le darán razón.

42753 2 oc

SE ALQUILA

Amargura 76, próxima a terminarse, tres pisos altos, sala, saleta, seis habitaciones, baño intercalado, dos cocinas, dos servicios de criados, cada piso sirve para dos familias, todas las habitaciones son independientes, el bajo un salón sobre columnas para establecimientos o industria, dos puertas metálicas, 172 metros cuadrados, está preparado para dos establecimientos. Precio especial para un solo inquilino. Informan en el No. 63.

42599 6 Oct.

SE ALQUILA

San Ignacio esquina a Acosta, los altos muy ventilados, compuestos de sala, saleta, cuatro cuartos, cocina de gas, baño intercalado con abundante agua. Tiene bomba Prat. En la bodega la llave. Su dueño de 2 a 4, en la misma.

42520 5 oct.

SAN Rafael 43. Se alquila primero y segundo piso, nuevo, lujosos con todas las comodidades, propio para corta familia. Precio módico. En el mismo informan.

42573 10 oc.

EDIFICIO "LARREA" EMPEDRADO Y AGUIAR, FRENTE AL PARQUE SAN JUAN DE DIOS

El edificio de oficinas mejor situado. Oficinas amplias ventiladas con esmerado servicio de elevadores y criados, a precios muy razonables. La planta baja con ochocientos metros de superficie en un solo salón, vidrieras por las dos calles, una grua eléctrica de cinco toneladas que recorre todo el local, con tranvías eléctricos por ambas calles, sin duda alguna el mejor salón de exhibición de la Habana. Se alquila con contrato y en precio muy barato, dadas las condiciones ventajosas que reune. Informes Ramón Larrea y Ca. Oficios 20 y 22. Teléfonos A-1334 y A-1454.

43348 3 Oct.

PROPIA PARA ALMACEN

Cerca de los muelles, almacén y estación de ferrocarril, se alquila una casa compuesta de un salón de más de 300 metros, con columnas de hierro y habitaciones altas con servicios, en San Isidro 24. La llave en San Isidro 19.

43220 30 sep

SE alquilan los modernos y lujosos altos calle de Sitios esquina a Subirana, compuestos de sala, recibidor, tres habitaciones, cuarto de baño moderno, cocina de gas y cuarto de criados. Informan en los bajos, bodega. 43227 30 sep.

ALQUILO: Subirana 27, bajos, sala, recibidor, cuatro cuartos, baño intercalado completo y cocina de as. La llave en la carnicería. Informan Tejadillo 45, Telf. A-2575.

42447 30 sp

OBISPO, 84

Se alquilan los altos, situados entre Bernaza y Villegas, sobre The Quality Shop, con sala, comedor, cuatro cuartos, baño intercalado, cocina de gas y cuarto y servicio criados. Agua garantizada Informan Aguiar 71, Departamento 410. Teléfono A-8980, de 9 a 11 a. m. y de 2 a 5 p. m. 42214 3 oct.

ALQUILO: Escobar 155, dos plantas, sala, comedor, un cuarto con sus servicios, bajos, los mismos en los altos. La llave en la bodega de Estrella. Informan Tejadillo 45, teléfono A-2575.

42446 30 sj

ALQUILO moderna casa Dragones 37 B, 2o. piso, sala, tres cuartos, comedor al fondo, baño intercalado, cocina, servicios criados, $60.00, llaves en la bodega. Informan Mercaderes 27. Tel. A-6524.

42681 29 Sep.

ALQUILERES DE CASAS

SE ALQUILA

En cuarenta y cinco pesos, preciosa casa recién construída, dos cuartos, sala, saleta, cuarto de baño, cocina de gas con calentador, Velasco 23, esquina a Compostela, altos, llaves en la Bodega. 41969—1 Oct.

ALQUILO casas acabadas de construir, con toda clase de comodidades, a precios reducidos, manzana fondo de Emergencias, comprendida por las calles Hospital, Espada, Jesús Peregrino y Salud. La llave en la bodega "La Cubana", teléfonos U-2667 y U-4962.

41805 15 oct.

OBRAPIA No. 24

Se alquila la planta baja de este edificio que tiene 355 metros. Informan en los altos sus propietarios "El Comercio", Compañía de Seguros.

E2228-22d 9 sp

SE alquila la gran casa Escobar 123 bajos, casi esquina a Reina, compuesta de gran sala, saleta, comedor, cuatro habitaciones con lavabo de agua corriente, cocina, cuarto de baño moderno y gran patio. Informan en Monte 170. Teléfono. A-2066. 42947 30 sep.

ALQUILO: Amistad 12 esquina, accesoria para carnicería o puesto de frutas, además, dos accesorias y departamentos altos. Las llaves e informes en los altos.

42445 30 sp.

ALQUILO San Nicolás número 3 esquina a Lagunas con sala, comedor, cuatro cuartos, baño y servicio de criados con elevador y portero. Informan en la misma.

43205 30 sep.

JESUS María 64 casi esquina a Compostela, el piso principal de esta casa acabada de construir, con instalación eléctrica, servicio sanitario moderno, cocina de gas y agua abundante. La llave en los bajos e informarán en el referido piso de 9 a 11 y de 3 a 5 de la tarde. Telf. F-2099.

43244 29 sp.

SESENTA y cinco pesos San Lázaro 66, altos, una cuadra del Prado, sala, antesala, tres cuartos, cuarto toilette completo, cocina de gas, tanque y motor para agua. Llave en el garage. F-4159.

43247 1 oct.

OQUENDO, 1-B

Se alquila el bajo. Sala, comedor, cuatro cuartos, baño intercalado, servicio de criado, cocina de gas y carbón. Puede verse de 8 a 11.

OQUENDO, 5-D

Se alquila el bajo. Sala, comedor, cuatro cuartos, dos baños, cocina de gas y carbón, servicio de criados. Se puede ver de 8 a 11.

CARLOS III, 16-G

Se alquila un alto. Puede verse de 2 a 5.

43126 29 sp.

PRADO, 8

Espléndida casa, doble esquina de sombra, tres pisos todo mármol, propia para club. Se alquila. Telfs. A-6249 y M-6589. 43115 29 sp

COMPOSTELA 179, se alquila un hermoso piso compuesto de sala, comedor y tres cuartos, agua abundante. Informan en la misma.

43112 2 oct

ALQUILO la casa Sitios 4, esquina a Angeles y Estrella, 210-B, entre Arbol Seco y Subirana. Su precio $45 cada una. En la misma informan.

43072 2 oct.

EN $60 he alquilan modernos, frescos y claros altos, Perseverancia número 59, sala, comedor, dos cuartos. Llaves bodega esquina Concordia. dueño I-2450.

43101 2 oct.

SE alquilan los bajos de Maloja, 207, entre Franco y Oquendo, sala, saleta, tres cuartos, baño intercalado, comedor al fondo y cocina. La llave en los altos. Informes Reina 1, precio $50.

43109 2 oct.

ALQUILO cerca de Carlos III. Lugareño 24 bajos, portal, sala, tres cuartos comedor, baño intercalado, cocina, servicios cuartos de criados. $65.00. La llave en la bodega. Informan Mercaderes 27. Tel. A-6524 43286 3 Oct.

SE alquila la hermosa y fresca casa Suárez 116 bajos, compuesta de sala, saleta cuatro cuartos, baño intercalado, cocina, servicios de criados y servicios sanitarios completos. Alquiler $65. Informan: Tel. A-4358 y M-6263, altos. Droguería Sarrá. 43288 2 Oct.

CASITA MODERNA EN $35

propia para matrimonio, se compone de sala, dos habitaciones, baño intercalado completo, agua caliente y fría, abundante patio y cocina. San Joaquín 1 A entre Estevez y Santa Rosa. Informan en la misma de 9 a 12 y en Muralla y Compostela, vidriera.

43403 30 sp

PARA NOTARIA, BUFETE, CONSULTORIO, OFICINAS O FAMILIA

Se alquila el hermoso y ventilado piso principal de la casa calle de San Pedro números 24 y 26, con todas las comodidades para cualquiera de los expresados usos. Cuenta con agua en abundancia y con un departamento de cuatro habitaciones en la azotea. Las llaves en el principal derecha. Informes: doctor Arturo A. Vázquez. San Pedro 6. Telf. A 9619.

43019 1 oct.

ALQUILERES DE CASAS

CONDE NUM. 21

Se alquila la planta alta de esta casa, compuesta de cuatro habitaciones, sala, saleta y comedor al fondo. Las llaves en el bajo Informes: doctor Arturo A. Vázquez. San Pedro 6. Teléfono A 9619.

43017 1 oct.

SE alquilan en Dragones 39, dos nuevos cómodos y frescos pisos altos, con entrada independiente, compuestos de sala, comedor, de cuatro y tres habitaciones, cocina, baño, luz eléctrica y abundante agua. La llave e informes en el 39, almacén de tabaco. 43249 2 oct.

SE ALQUILAN FRESQUISIMOS ALTOS

En $60.00. Blanco No. 50; sala, comedor, dos cuartos, cocina, otro cuarto más en la azotea que es un baño; llave en la bodega de Blanco y Animas; Dueño en Corrales 230 altos, solamente de 5 a 6 p. m. 43297 16 Oct.

SE alquila el 2o. piso San Miguel 186 entre Gervasio y Belascoain, con sala, saleta, comedor, cuatro cuartos, baño intercalado, con agua fria y caliente, servicio de criados. La llave en los bajos. Informan Lealtad 32.

43352 30 Sep.

2.—Vedado

VEDADO. Se alquilan las casas calle A entre 27 y 29, número 264, cuatro cuartos garage y demás comodidades, planta baja. Otra calle 25 entre 4 y 6 No. 414, tres cuartos, planta alta. Agua abundante. Razón en 2 número 5, entre 9 y 11 Teléfono F-1173 43528 2 oct.

VEDADO. Se alquilan los cómodos y frescos altos de la casa moderna calle K No. 23 entre 11 y 13, propios para dos familias. Pueden verse en horas hábiles. Informes Egido 4. Tel. A-4296.

43553 5 oc.

VEDADO. Se alquilan los bonitos y frescos altos de H No. 95 entre 9 y 11. Los altos de 7a. 167 y 169 entre J e I. Reunen todas las comodidades necesarias, con abundante agua y rebajados de precio. También se alquilan los bajos de Quinta 44 entre D y E muy cómodos y ventilados. Informan en 7a. 169, bajos, entre J e I. 43555 5 oc.

EN calle 10 No. 15, esquina a 13, Vedado, se alquilan dos casas altas, acabadas de fabricar, con sala, comedor, tres habitaciones, baño intercalado, terraza y cuarto y servicio de criados. También una habitación amueblada en la azotea, con abundante agua. Llaves e informes en la misma a todas horas.

43530 30 sp.

PASEO entre 17 y 19, Vedado, alquilo esta magnífica casa teniendo tres amplias habitaciones bajas y dos altas, con servicios sanitarios. Informan Zulueta 38 altos. La llave al lado. Teléfono A-6668.

43435 1 oc

SE alquila Paseo 30, entre 5a. y 3a. Vedado, a la brisa, con todas las comodidades, hall ancho, 5 cuartos grandes. Precio rebajado $95. Informan al lado, número 32, bajos, llave.

43461 7 oct

SE alquilan dos casas acabadas de fabricar en 15 y 20 pesos y una de $30.00. Teléfono F-1403.

43471 5 oct.

ALQUILO dos chalet modernos de dos plantas, con todas las comodidades y módico alquiler calle 29 entre F y E, Vedado. Informan en la misma. Teléfono F-2095. 42992 4 oct

VEDADO, Calle 27 número 378, entre 2 y 4, sala, recibidor, cinco cuartos, dos baños intercalados, saleta al fondo, calentador, cocina de gas, servicio criados; alquiler módico. Llave bajos. Informes Habana, 186, altos, teléfonos M-1541 y F-1795. 43489 30 sp

VEDADO. Alquilo en calle de línea alto y bajo, independientes, modernos, con garage. Avenida Wilson 93 A. Informan: Teléfono U-1409. 43393 30 sp.

VEDADO. Alquilo en el Pasaje Montero Sánchez número 30 una casa, con jardín, portal, sala, comedor, tres habitaciones, patio, cocina y su servicio en $45.

43201 1 oct.

VEDADO, preciosos bajos, prácticamente nuevos, de calle 8 número 50 entre 21 y 23, con 3 habitaciones y demás. Informan Teléfono F-2697.

42917—29 Sep.

EN 75 PESOS

Se alquilan los altos de H. y 21 Vedado, son muy amplios y tienen agua abundante. Informan en la bodega.

43280 3 Oct.

VEDADO. Se alquila una planta baja acabada de construir, con jardín, portal, sala, comedor al fondo, tres habitaciones, baño intercalado, cocina de gas, cuarto y servicios de criados; en la calle 4 No 182 entre 19 y 21, muy fresca, acera de brisa y sombra. Informan en Inquisidor No. 28. Teléfono A-6483 y en la misma a todas horas. Preguntar por el encargado. 43179 4 oct.

EN 16 entre 19 y 21, se alquilan altos y bajos a 60 y 55 pesos, muy frescos, acabados de fabricar, compuestos de sala, gabinete, recibidor, tres habitaciones, baño regio intercalado, comedor al fondo cocina de gas, servicio de criados. Informan en los mismos.

43135 2 oct.

CASITAS INDEPENDIENTES

Calle 26 entre 27 y 29 Vedado. Pasaje. Se alquilan casitas independientes compuestas de sala, cuarto, comedorcito, servicios sanitario, patio independiente. Precio $17.00. Las del Pasaje, dos mes en fondo o fiador. Tel. A-0383. Preguntar por Manuel Rodríguez Bodega, calle 26 y 27. Estas casitas están a cuadra y media del tranvía de la Calle 23, Vedado.

41701 4 Oct.

"MAINE APARTMENTS"

M esquina 13. Preguntar por encargado

43187 24 oc.

ALQUILO casa H, 126, entre 13 y 15, de dos plantas, acera de la brisa, cerca de las dos líneas. Los bajos tienen sala, comedor, habitaciones y servicio de criados. Los altos cuatro habitaciones con baño completo. Informes H 128.

43133 29 sp.

VEDADO. Alquilo casa con sala, comedor, dos cuartos, buen baño, cocina de gas y carbón, y terraza, muy fresco y todo independiente. Calle 19 núm. 249, entre E y F. Informan en la misma.

43085 28 sp.

ALQUILERES DE CASAS

SE alquilan elegantes casas con garage en 12 y 21, Vedado, acera de la brisa. Informan en la misma, a todas horas.

42775 2 oct.

$50, CRUCERO VEDADO, $60

Preciosa casa a la brisa, media cuadra de Malecón y Línea. Sala a la calle, tres cuartos, baño intercalado, cuarto y baño de criada, comedor y cocina al fondo. Las más completas comodidades en la Habana. Salida al fondo para servidumbre, tubo hermético descendente para la basura. Teléfonos, garages, independientes, restaurant privado, etc. en el suntuoso Edificio

SE alquilan los hermosos altos de la calle F número 250 entre 25 y 27, compuestos de terraza, sala, recibidor, seis habitaciones, dos baños intercalados con todo confort, comedor, pantry, cocina de gas con su calentador, dos habitaciones de criados con su baño intercalado, una hermosa lavandería al fondo, garage. Precio razonable. Informan en los bajos.

42969 1 oct.

SE alquila la casa calle 25 entre Paseo y Dos, Vedado, con sala, comedor, cuatro cuartos y baño con agua caliente. Informan calle 17 número 54 entre 18 y 16. Vedado. 42983 1 oct.

VEDADO se alquila el piso bajo de la casa calle A esquina a 29, sala, comedor, tres habitaciones, baño intercalado, habitación y servicio de criados, jardín, portal y patio. Informes teléfono F-4878.

43214 7 oct

SE alquila casita con sala, cuarto, comedor y servicios en $20. Calle 29 y D. Vedado. 43211 30 sep

EDIFICIO "Tavel" 21 y C, alquila casa de sala, comedor, dos cuartos, cocina y baño. Otra, sala, cuarto, cocina y baño. F-4252. 41924 15 oct.

SE alquilan los altos de la casa calle H No. 156, Vedado, compuesta de tres habitaciones, sala, comedor, cuarto de baño, cocina de gas y carbón, un cuarto para criados y terraza, agua abundante. Informan: San Ignacio 25. José Rey Martínez. Teléfono A-4200. Las llaves en los bajos de la misma.

42412 30 sp.

SE alquilan los bajos H número 198, entre 23 y 25, casi esquina a 23. Tres habitaciones, baño intercalado, cuarto y servicio de criados completo, cocina de gas, agua caliente y fría en abundancia. Precio: $110.00. Informa R. Méndez, Habana núm. 86, teléfono A-2446. La llave en el garage de al lado.

42811 7 oct.

EN lo mejor del Vedado, calle 21 número 252 casi esquina a Baños, se alquilan unos bajos con jardín, portal, sala, comedor y dos cuartos. Precio $40. También hay unos altos en el mismo precio. Informan Teléfono U-2184.

42588 30 sp.

SE alquilan los altos de la casa calle J, esquina a 11, Vedado, compuesta de cuatro habitaciones, una alta para criados con sus servicios correspondientes, sala, saleta, comedor, cocina y baño con agua abundante. Informes San Ignacio 25. José Rey Martínez. Teléfono A-4200. Las llaves en los bajos, de 11 No. 156.

42415 30 sp.

3.—J. del Monte y la Víbora

ACABADA de fabricar, se alquila la casa Sola 17, esquina a Lacret, compuesta de portal, sala, dos cuartos, comedor, cocina y baño muy bonita y ventilada, propia para un matrimonio; alquiler de situación. $35.00. Véala.

43638 3 oct

SE alquilan los altos de Buenaventura número 13, entre Concepción y Dolores, compuesta de sala, saleta, y dos cuartos. Informan en Delicias número 47 1|2, entre las mismas calles. Teléfono I-3054.

43653 8 oct.

SE alquila hermoso chalet en la Avenida de Chaple 7, Víbora, a una cuadra de la Calzada. Informan y llaves en el mismo, o U-2311.

43672 5 oct

SE alquila linda casa Gertrudes, 47, Víbora, la llave en la bodega de la esquina. Su dueño: Escobar 258, bajos. Teléfono A-0877. 43681.—3 Oct.

SE alquila la espléndida casa de Luis Estévez, entre Goss y Línea del ferrocarril, casa muy elegante y propia para numerosa familia. La llave en la bodega de Luis Estévez y Goss. Informes en el teléfono A-2747.

43664 3 oct.

VIBORA. Se alquila Carmen 14, altos, una cuadra Calzada y paradero tranvías, terraza, sala, recibidor, 4 cuartos, comedor, servicios criados. Precio módico. Informan teléfono U-1178.

43645 1 oct.

ALQUILO Remedios 75, altos, a media cuadra de la Calzada de Luyanó, compuesto de terraza, recibidor, sala, 3 habitaciones, baño completo, comedor al fondo, cocina de gas y cuarto para criado. Informes: Universidad 15. Teléfono A-3061. 43618.—8 Oct.

SE alquila Milagros 96 esquina Lawton, una casa con sala, saleta, 3 cuartos, portal, a una cuadra de los carritos. Informan Corrales 30. Precio $40.

43544 5 oct.

NAVE ALMACEN

Se alquila en la Calzada de Concha, número 3, amplia nave de mampostería, de unos trescientos quince metros de superficie, propia para almacén o industria, se comunica por el fondo con otra nave de madera y teja con piso de cemento y terreno cercado, pudiendo tomarlas juntas o separadas. Hay desviadero del ferrocarril a media cuadra. Precio de situación. Informan: Taller de maderas "Gancedo". Calzada de Concha, número 3. Teléfono I-1019.

43631.—6 Oct.

ALQUILO los amplios y ventilados altos de Jesús del Monte 352 esquina a Santa Irene, propios para familia numerosa o casa de huéspedes. Tienen agua abundante. Precio de situación. Informes su dueño al lado, por Santa Irene o en la bodega. 43595 2 oc.

LO MEJOR Y MAS BARATO DE LA HABANA

Pisos bajos, modernos, independientes, $26

Con entrada directa a la calle, no es Pasaje, con dos cuartos, cocina, baño y patio, a dos cuadras del tranvía de la Calzada de Concha, tres cuadras después de la Quinta del Centro Gallego. Calle Justicia y Enna. Hay otros pisos mayores 26, 30 y 45 pesos. Las llaves en la lechería. Dueño: M-5523. Un mes en fondo o fiador. 43600 30 sp.

ALQUILO los altos donde se ve toda la Habana, abundante agua, Princesa 17 esquina a Marqués de la Torre, una cuadra de la calzada, con sala, comedor, 4 cuartos, amplio baño, cocina gas. Informan Teléfono I-2733.| Miranda.

43542 1 oc.

POCITO 10, LETRA A

por Delicias, alquilo bajo, piso barato, $35. Uno, tres cuartos, sala, recibidor, baño, cocina gas, fresco, agua abundante Llave: bodega. Informes en Monte 350, altos Teléfono M-1365.

43572 1 oc.

FOLLETIN 3

MYRIAM LA CONSPIRADORA

NOVELA

POR

HUGO WAST

Autor de la magnífica novela titulada "El Desierto de Piedra".

(Continúa)

en los corazones de los que habían hecho oír sus súplicas.

—¡Nos ha oído! ¡Don Bernardino nos ha oído!—se decían unos a otros mirándose con ojos en que relucía una esperanza.

A medida que pasaba el tiempo, fué aumentando la concurrencia a la entrada del Fuerte. Los grupos de curiosos que se habían ido formando en la acera de enfrente, atraídos por el espectáculo de aquel florecimiento de ilusiones en medio de la desolación, se acercaron a pedir noticias.

—¿Qué les ha dicho? ¿Qué les ha prometido?

—¡Nada! ¡Nada!

—¡Sí, sí, nos ha oído! ¡Don Bernardino nos ha oído! Bendito sea si es clemente.

—¡Maldito sea si es duro!—murmuró el viejo.

Y pasaba el tiempo.

Una, dos, tres veces el reloj del Cabildo anunció que una hora más había caído en el pozo insondable de la eternidad.

—¡Virgen del Carmen!—exclamó una mujer.—¿Si los van a perdonar, por qué tardan tanto?

En ese momento apareció a la entrada del Fuerte un oficial. Llevaba en la mano un sobre.

—¡Es la sentencia!—pensaron todos a la vez pero ninguno se animó a decirlo.

Ya en el cuerpo de guardia se había encendido una luz; pero como no tardaréa en salir la luna sobre el río, el farolero público no había pensado en prender las velas de sebo en los faroles de las calles, y la ciudad iba hundiéndose en las sombras.

Al salir el oficial un soldado le llevó su caballo de la brida. El montó de un sato y partió al galope a través de la plaza, con prisa de llevar a su destino aquel sobre.

Era efectivamente la sentencia cuya notificación aguardaban los presos, engrillados, en su mismo cuartel.

redoblaron los tambores cuando las herraduras del caballo resonaron en las losas del patio, y se formó la guardia, y los prisioneros se arrodillaron, como era de estilo, para escuchar la terrible lectura.

Apeóse el oficial y a la luz de un farol, que un soldado mantenía arriba de su hombro, abrió aquel pliego, y leyó la sentencia, que despojaba al glorioso regimiento de Patricios de su número de honor, de su antigüedad y de su uniforme, mandaba a presidio a los menos culpables de los sediciosos, y condenaba a ser pasados por las armas a once de los cabecillas, que designó por sus nombres.

Allí, de rodillas, estaban presentes diez. Faltaba uno, pero los diez fueron inmediatamente puestos en capilla y al alba los condujeron a la plaza Mayor entre dos filas de soldados.

En el hueco central de la Recoba estaban clavados en tierra once cortos y gruesos postes de madera. Eran los banquillos en que hicieron sentar a los reos. Detrás se levantaban once horcas.

Un momento después sonó la descarga y los diez infelices pagaron con la vida su rebelión; y sus diez cadáveres fueron izados en las horcas, para que sirvieran de lección y de escarmiento.

La undécima horca quedó vacía y todos indagaban la razón del simulacro.

Era la destinada al sargento fugitivo, y a quien buscaban empeñosamente los alcaldes de barrio, para que también se cumpliera en él la justicia de los hombres.

UN REFUGIO EN LA NOCHE

Esa noche, lo mismo en fondas, cafés y tertulias, donde se reunía la gente de pro, que en las pulperías, frecuentadas por el pueblo, se hablaba del sargento Chaparro y de las probabilidades que tenía de escapar, si es que ya no estaba en lugar seguro, en las tolderías de los indios, por ejemplo, o en la Banda Oriental, enrolado entre las tropas de Artigas.

La mayoría pensaba que el sargento en los cuatro días corridos desde la derrota de los Patricios, había puesto mucha tierra entre él y los sabuesos que lo buscaban. Por lo menos estaría ya a cien leguas de Buenos Aires. Más no era así, desgraciadamente. El sargneto Chaparro hasta esa mañana no había podido pasar del zanjón de los Bethlemitas, de tal modo que alcanzó a oír la descarga cerrada con que terminó la vida de sus desgraciados compañeros.

Ocurrió que al descender por la cuesta, se demoronó bajo sus pies un pedazo de la barranca y él cayó desde una altura de seis varas, sobre la tosca del fondo. Se le escapó la venda que le apretaba la herida y empezó a desangrarse, con lo cual perdió el conocimiento.

Quedó medio enterrado por la arenisca y oculto entre un matorral de cardos, por lo cual no lo descubrieron las dos o tres partidas de milicianos, que echó la policía sobre su pista.

Era de día y estaba alto el sol, cuando volvió en sí, y tardó buen rato en comprender por qué esa mañana lo despertaban, no las dianas del cuartel, sino los gruñidos de unos perros cimarrones ,que creyéndolo muerto se aprestaban a devorarlo. De golpe se aclararon sus ideas; espantó a pedradas a los animales, y se dispuso a huir por el fondo del zanjón.

Conocía bien el terreno, pero estaba sumamente débil. Sobre el sitio donde descansó la cabeza, había un gran charco de sangre coagulada, que él contempló encogiéndose de hombros.

—¡Esto no es nada! ¡Más sangre van a perder mis compañeros, y yo mismo si me dejo agarrar!

Se incorporó y logró salir de entre los cardos; pero no bien asomó las narices, cuando vió acercarse unos muchachos, con boleadoras y chuzas. Se volvió a ocultar hasta que pasaron, sin verlo, y eso lo alegró porque significaba que su escondite era bueno.

Era el tiempo de los nidos, y aquellos muchachos andaban buscando huevos o pichones. Poco después sintió Chaparro voces en lo alto de la barranca y ruido de sables, y al rato el tumulto de un piquete de caballería que había penetrado por el sendero de la costa y recorría el zanjón al gran trote, como una calle.

—Me han seguido por el rastro desde mi casa,—pensó Chaparro, con la piel erizada de miedo.—Han pasado de largo, creyendo encontrarme a leguas de aquí, puesto que he tenido la noche para andar.

Y en efecto los soldados pasaron al galope, rozando con sus sables el cardal que lo ocultaba y sin imaginar que la liebre detrás de la cual corrían no había caminado media vara en toda la noche.

Chaparro tenía fiebre y un sed infernal. Buscó la botella de vino y la encontró rota en el lugar de su caída. A medio día el sol caldeaba de tal modo la barranca, que empezó a sentir turbias las ideas, y a ver cosas inverosímiles. ¿No era la cara misma de su mujer la que asomó al borde del zanjón, justamente encima de él? No, no era posible, que ella fuese, aunque su casa no distaba de allí más de una cuadra.

¡Pero sí, era ella! ¡era ella! ¡No había duda!

Chaparro se incorporó, sacó la cabeza fuera del cardal y en voz muy baja la llamó:

—¡Nazaria!

—¡Mi alma! ¿estás allí?

—Sí, aquí estoy, muriéndome de sed.

—No te movás. Voy a dar la vuelta al Hospital para entrar por la boca del zanjón... ¿Cómo es que no has huido? ¿Cómo es que no te han encontrado los que te buscaban para matarte

—¡Agua, Nazaria! ¡después te contaré!

El suburbio esa hora, bajo un sol ardentísimo, estaba absolutamente desierto. Ni un perro, ni una mula, ni una gallina, andaba por la calle polvorosa, cuanto menos un cristiano. Toda vivienda tenía la puerta cerrada y todo ser humano dormía la siesta. Sólo cantaban las cigarras en las huertas, y cloqueaban las gallinetas, persiguiendo gusanos entre los matorrales de pitas.

Dos veces había entrado la policía al rancho del sargento, la noche anterior y por la mañana, y lo había revuelto de arriba abajo, sin hacer cuenta de las afirmaciones de Nazaria, que por la estampa del Nazareno, juraba no estar allí ni saber el paradero del que buscaban.

Después de la segunda visita uno de los soldados observó en el suelo pisadas y gotas de sangre en derecera al zanjón, y todos, con el ardor de los perros que persiguen una pieza, se lanzaron sobre esa pista, y fueron hasta el hospital de Bthlemitas, el punto más próximo por donde podían bajar con sus caballos al fondo del barranco.

Nazaria los vió alejarse llena de temores y se quedó sin saber si habrían hallado a su pobre Javier, y a medi odía, no pudiendo resistir la ansiedad que la atormentaba, se aproximó a la barranca, siguiendo aquel mismo rastro.

Y quiso Dios que ella viera más que los perseguidores, y hallase a su marido en trance de perecer de abandono, sediento y desangrándose. Lo auxilió como pudo durante el día, y cuando llegó la noche lo cargó sobre sus espaldas de criolla robusta y se lo llevó extremeciéndose, cuando los perros la ladraban al pasar, ella con su carga delante de los ranchos cerrados.

Ya que el sargento Chaporro no podía huir, el lugar más seguro para esconderlo hasta que recobrara las fuerzas, era su propia casa, dos veces registrada por sus perseguidores.

Tres días permaneció tendido en su catre de guascas. La gente que pasaba por la calle, miraba a la mujer del sargento yendo y viniendo en sus quehaceres domésticos, tristes y, al parecer tranquila y se decían:

—¿Dónde anlará a estas horas Chaparro?

En la madrugada del cuarto día, Nazaria fué a la plaza, a buscar noticias, y vió los once banquillos y las once horcas preparadas para la ejecución y la tropa formada y sintió la voz del pregonero leyendo en las esquinas la sentencia de muerte de aquellos infelices, y entre los nombres de ellos el nombre de su marido. Y volvió enloquecida de espanto.

—¿Por qué tocan agonía en las iglesias?—le preguntó Chaporro, sintiéndola llegar, y ella no se animó a decírselo.

—¿No sentís ruido de tambores, Nazaria—volvió a preguntar él enderezándose en la cama.—¿Pasa alguna tropa? ¿adónde va?

—No sé, hijo, te he hecho este caldito de gallina para que te pongas fuerte y podrás levantarte hoy... ¿No estás mejor, mi alma.

El estampido de una descarga estruendosa les cortó la palabra.

—¡Pobrecitos!—exclamó el sargen-

M.E.C.D. 2016

ALQUILERES DE CASAS

MUNICIPIO y Rosa Enríquez, hermosas casas nuevas, modernas, las mejores del barrio de Luyanó, altas y bajas. Informan en las mismas. Teléfono I-1218.
43441 2 oct.

SE alquila en Blanquizar y Herrera una hermosa esquina fraile de ochenta metros para bodega, barbería u otra cualquier industria, alquiler módico sin regalía, cinco años de contrato. La llave en la misma. Informes, llame al I-2752.
42650 29 sep.

VIBORA. Alquilo en $38 la casa Avenida de Acosta 78. Portal, sala, tres cuartos y baño intercalado. La llave en el 84. Informan I-1256. 43540 30 sp.

SE alquila la gran casa Estrada Palma, 53, con jardín, portal, sala, antesala, galería, 4 habitaciones, baño intercalado en los bajos y dos habitaciones y baño en los altos, cuarto y servicio de criados. Informan I-4060.
43446 3 oct.

ALQUILO en Loma de Chaple, a dos cuadras de la Calzada, casa con sala, saleta, hall, cuatro cuartos, dos closets, baño intercalado completo, con calentador de gas, comedor al fondo, servicio de criados con entrada independiente. Precio: $50. Informan en San Carlos 19, Loma Chaple. 43476 30 sp

SE alquila. Loma del Mazo, O'Farrill y Luz Caballero, casa muy barata, compuesta de sala, comedor, tres cuartos con sus servicios, garage con cuarto en los altos, jardín y servicio de criados. Informan teléfono M-7717.
43502 30 sp.

SIN estrenar alquilo 40 pesos, altos, sala, saleta, 3 habitaciones, servicio intercalado, comedor, terraza. Carritos en la esquina. Tejar 5 entre 8a. y 9a. Lawton. Dueño en los bajos. 42532 5 oct.

SE alquila en lo alto de la Víbora, calle Felipe Poey, entre O'Farrill y Acosta, una casa moderna. Tiene jardín al frente, portal, sala, espacioso comedor, cuatro cuartos, con baño intercalado, cocina, un portal al fondo, cuartos de criados y patio grande al fondo con frutales. Informan: teléfono I-1227.
42425 30 sp.

SE alquila una esquina de mucho porvenir en la carretera Bejucal frente a la portada de la Quinta Canaria. Para puesto de frutas, carnicería, barbería, botica, se presta para todos esos giros. Acabada de construir. Informan en la bodega Camilo Sierra y Carretera Bejucal.
42651 29 sep.

SE alquila en Santa Ana entre Villanueva y Luco a tres cuadras de la Calzada de Luyanó, una hermosa nave con todos sus servicios sanitarios, propia para garage u otra cualquier industria, con una casa al lado, compuesta de cuatro departamentos, patio y demás servicios. Informan en Municipio y Acierto, bodega. I-2752. 42649 29 sep.

EN Alejandro Ramírez del 2 al 16, a media cuadra de la Calzada de Jesús del Monte y muy próximo a la Esquina de Tejas, se alquilan modernas casas compuestas de portal, sala, recibidor, tres cuartos, baño intercalado completo, comedor al fondo, cuarto y servicios de criados y cocina de gas con calentador. Rentan 60 pesos e informan en la misma y en Romay 44. 42257 3 oc.

VIBORA. Se alquila la casa Carmen 17 con sala, saleta, 3 cuartos, baño, cocina, traspatio. La llave en San Lázaro 84.
43407 29 sp.

ALQUILO en lo mejor de Luyanó, Herrera 100 entre Rosa Enríquez y Blanquizar, espaciosa casa para numerosa familia. Precio muy rebajado, abundancia de agua. Las llaves bodega. Informan Teléfono F-3227. 43418 30 sp.

ALQUILO en $18 con luz, casita interior, dos departamentos, cocina y baño independiente, Milagros 124 entre Lawton y Armas, una cuadra tranvías, media parque Lawton. 43197 3 oct.

VIBORA. Se alquila esquina reciente construcción, apropósito para bodega, única esquina, en popular barriada, véala. Avenida Juan Bruno Zayas y Lacret, doy contrato sin regalía. Tel. I-2939.
43335 29 Sep.

VIBORA. Se alquilan las casas 12 y 16 de Lacret entre Concejal Veiga y Bruno Zayas, aun sin estrenar, jardín, portal, sala, 2 cuartos, comedor al fondo, baño completo, cocina, patio. $45. Dueño en la misma. Tel. I-2939
43336 29 Sep.

SE alquila la casa Josefina 15 esquina 1ra. Víbora, portal, sala, recibidor, tres habitaciones, comedor, baño moderno, cocina de gas, cuarto y servicio de criado, garage, toda de cielo raso y lavabos de agua corriente. La llave al lado. Precio $60. Dueño Tel. A-9520.
43351 3 Oct.

ALQUILO casita madera, tiene dos grandes habitaciones, cocina, servicios espléndido patio. Strampes entre Lee y Lacret, a una cuadra del tranvía. Santo Suárez.
43354 3 Oct.

SAN Benigno 7 entre Agua Dulce y Serafines, se alquila portal, sala, gabinete, dos cuartos, moderna. La llave en el 9, su dueño Tenerife 14.
43268 30 sep.

PRECIOSOS bajos comprendiendo portal, sala, dos cuartos, comedor, cocina y servicios modernos, instalación eléctrica, pasillo lateral, buen patio cimentado. $40. Rodríguez 57 entre San Benigno y Flores. Tamarindo. Dueño. Tel. I-1453
43316 30 Sep.

AVENIDA SERRANO 85

Se alquila casa espléndida para familia de gusto, entre Zapotes y San Bernardino Informan Teléfonos I-2383. A-3480.
43165 2 oct.

ALQUILO en Justicia letra B entre Arango y Enna, una casa compuesta de sala, saleta, dos habitaciones, baño intercalado. La llave en la letra A.
43073 2 oct.

EN la Loma del Mazo, con vista espléndida para la Habana, se alquila hermoso chalet, con todas las comodidades para familia numerosa. Precio módico. Informan teléfono I-2484.
E 1440 ind 10 sep.

CASITA BARATA

en Luyanó, independientes en Pasaje, sala, cuarto y servicios. Veinte pesos con luz. Informes Cueto 194, esquina Luyanó.
43092 1 oct.

SANTA IRENE NUM. 30

Jesús del Monte. Se alquila esta amplia casa dotada de todas las comodidades para familia de gusto. Las llaves en el número 28 de dicha calle. Informes: San Pedro número 6. Teléfono A 9619.
43018 1 oct.

4.—Regla, Guanabacoa y Casa Blanca

EN Regla, 20 pesos cada una, alquilo dos espléndidas casas, sala, comedor, tres habitaciones, a una cuadra del paradero Fesser. Aranguren 155 y 155-A. Informes al lado. Teléfono I-3769.
43087 3 oct.

5.—Marianao

LA Sierra, frente al Parque, Calle 9 entre 4 y 6, se alquila un hermoso chalet compuesto de sala, comedor, gabinete, cocina, pantry, cuarto de criados, garage y cuarto de chauffeur y en los altos cuatro cuartos y dos baños. Teléfono F-2299. 43643 6 oct.

BUENA Vista, frente Paradero Rabel, se alquila casa moderna, todas comodidades punto saludable, garage, agua caliente. Teléfono FO-1691. 43556 30 sp

CASAS A $14.00 Y $20.00

De mampostería, cielos rasos, con mucha agua y a cuadra y media del tranvía de Playa. Calle Miramar, entre Céspedes y Agramonte. Informes al fondo. 43442 7 oct

SE alquila una casa de madera con dos habitaciones y seis mil varas de terreno sembrados de hortaliza y árboles frutales y propio para cría de gallinas, a una cuadra del paradero de Columbia, Marianao en 30 pesos. Informa señor Garí. O'Reilly 59, altos, Habana.
43380 29 sp.

EN Alturas de Almendares, se alquila, precioso chalet de dos plantas, compuesto, la planta baja de portal, recibidor, sala, living room, comedor decorado, water closet, pantry y cocina; la planta alta de tres espléndidas habitaciones, baño de lujo intercalado, recibidor y terrazas, garage y cuarto de criados independientes, con su servicio, jardín al frente de la Avenida de La Tropical y de la Avenida de Almendares. Informa A-4149.
43230 1 oct.

CHALET amueblado alquilo en la Lisa, cinco dormitorios, dos baños, garage, jardín. Dr. Baralt, Banco Nova Scotia 208. A-6862. 43241 29 sep.

BUEN RETIRO

Steinhart núm. 25, frente al paradero, Calzada y frente a la gran Avenida de Columbia, acabada de pintar, casa ventilada y fresca. Jardín, portal, sala, comedor, tres habitaciones, magnífico baño completo, cuarto y servicios para criados, patio y traspatio, cercado de mampostería y reja hierro. Precio $50.00. Las llaves al lado en la esquina, señor Mauriz, teléfono F. O. 7698.
43089 29 sp.

ALQUILERES DE CASAS

6.—Cerro

CALZADA del Cerro 713, se alquila una casa moderna, compuesta de sala, dos cuartos, baño intercalado, cocina de gas en $35. Informan Corrales 30, altos.
43545 5 oct.

MACEDONIA 14 entre San Quintín y Bellavista se alquila portal, comedor y dos cuartos. Precio $25 00 al mes, en la misma informan y en Tenerife 14.
43269 30 sep.

EN Tulipán No. 3. Se alquila el más moderno y acabado chalet estilo inglés, tiene sala, recibidor, holl y comedor en los bajos, más gabinete y cuarto de criada, cuatro espléndidas habitaciones, hall cómodos, servicios en los altos y tres terrazas, garage, cuarto de chauffeur. Las llaves en la bodega, esquina Cerro. 42722 6 Oct.

(B) DEPARTAMENTOS

7.—Habana

EN lo mejor de la Habana, se alquilan espléndidos, frescos y bonitos departamentos, con vista a la calle, luz y lavabos de agua corriente, abundante agua tranvías en la puerta, limpieza esmerada propio para oficinas o familias de gusto que deseen vivir bien y económicamente. Informan en Sol 85 en el Dpto. 208.
43457 2 oc

AMISTAD 70, esquina a San Miguel, se alquila un departamento alto muy fresco y col balcón a la calle; han de ser personas de moralidad y sin niños.
43433 30 sp.

AVISO SE ALQUILAN

Departamentos modernos y nuevos, altos y bajos, muy ventilados con sala, cuarto y baño completo, abundante agua, luz eléctrica, elevador día y noche. Edificio Arbos. Oquendo número 18 entre San Rafael y San Miguel.
43253 10 oct.

SE alquilan baratos apartamentos para oficina en Consulado 24, acera de la brisa, a media cuadra del Prado. Informan en la misma, de 11 a 1 1|2 y de 2 1|2 a 5.
43308 5 Oct.

AGUIAR 92. Departamentos vista calle $25. Habitaciones 10, 12 y 18 pesos. Cuba 46 accesoria para vivienda y negocio $20. Sol 79, habitaciones vista calle 22, 8, 10 y 15 pesos. 43190 9 sp.

EN casa de un señor solo y donde no hay más inquilinos, se alquila un departamento de dos habitaciones grandes y ventiladas, a una o dos personas. Galiano 38 altos. 43320 29 Sep.

FRENTE Secretaría de Gobernación se alquila manífico departamento, para profesional u oficina. Tacón 4 A-7627. E 1702 indf 3 jl.

SE alquilan los cómodos altos, acabados de fabricar. Tienen sala, saleta y dos habitaciones en Primelles 37 casi esquina a Pezuela, en el 39 informan, Cerro.
42881 29 sp.

ALQUILAMOS el fresco apartamento número 9, con frente a San Lázaro, Edificio Vidal y Blanco, Infanta y San Lázaro, con sala, comedor, tres cuartos, servicio moderno. Precio $55. Informan teléfono A-5007.
42813 30 sp.

DEPARTAMENTOS de $25 a $30. Dos habitaciones claras y ventiladas, servicio propio e instalación eléctrica. Abundante agua. Compostela 113, entre Muralla y Sol.
42441 30 sp.

PALACIO LA AURORA

Se alquilan departamentos con sala, cuarto, cocina y servicio independiente. En Oquendo 24, entre San Rafael y San José. 42751 7 oct.

PALACIO DE AYESTERAN

Se alquilan departamentos sala, cuarto, baño completo, cocina y comedor, muy baratos. Calzada de Ayesterán núm. 8.
42750 7 oct

SE alquila un departamento muy fresco y barato, con asistencia o sin ella, agua abundante y teléfono, en Amistad 96, altos. 42707 1 Oct.

SE alquila en Egido 2, B., altos, departamento, muy fresco, abundante agua. Balcón a la calle. 43178 30 sp.

AMISTAD 98, entre San José y Barcelona, se alquila lindo departamento a personas decentes; también alquilo habitación; hay agua y teléfono.
43074 2 oct.

MANRIQUE, MALECON Y SAN LAZARO

Se alquilan los apartamentos más frescos y de mejores vistas en la Habana. Sala, saleta, tres y cuatro cuartos, dos de baños, agua fría y caliente, elevador a todas horas. Informes teléfonos A-6249 y M-6589. 43116 29 sp.

8.—Vedado

DEPARTAMENTOS. Se alquilan Paseo 273 altos y bajos, con dos habitaciones, cocina, luz y servicios independientes. Informan en los mismos, tienda ropa, teléfono A-2402. 43521 7 oct

EDIFICIO Chibás, Avenida de los Presidentes (G.) esquina a 25, Vedado. Se alquilan magníficos apartamentos provistos de todas las comodidades, elevador toda la noche, agua fría y caliente en abundancia, magníficos baños. Se informa en el propio Edificio, precios reducidos.
43145 2 oct.

9.—Barrios

VIVA fresco. Departamentos independientes de tres piezas, servicio, baño para cada dos, con amplia azotea ,llavín, luz. $20. Cañongo 1-B, una cuadra carros Ceco y con balcón a la calle; han de ser rro. 43453 2 oct.

CALZADA de Jesús del Monte y Patrocinio (Víbora) espléndidos apartamentos, con tres cuartos, sala, terraza, baños modernos, cocinas de gas, etc., por $40 y $45. Informan: Lamparilla núm. 4, Sr. Angel Colmenares, M-7921.
43509 2 oct

EN la parte más fresca de Luyanó se alquila un departamento de dos habitaciones y servicios. Precio módico. Herrera letra B. Informan en Guasabacoa 53.
43219 30 sep.

EN la Víbora a una cuadra de la Calzada se alquilan departamentos de dos habitaciones. Informes, Santa Catalina 6 y 8. Víbora.
42920 2 9sep.

DESDE 18 hasta 22 pesos se alquilan departamentos en Romay 44. Puerta y ventana independientes, dos habitaciones, cocina y servicios también independientes, luz eléctrica, patio y traspatio. Informan en la misma.
42258 3 oc.

(C) HABITACIONES

10.—Habana

SE alquilan habitaciones Zulueta 32, lado del teatro Payret, Aguiar 57, Cuarteles número 1, Cuba número 80, Cuba 130, Compostela número 110, Manrique 163, Lagunas 85, Animas 129, Gervasio 27, Virtudes 140. 43276 3 oct.

EN Villegas 123 altos se alquilan habitaciones con muebles o sin ellos, frescas y claras. 43552 30 sp.

SE alquilan amplias habitaciones y apartamentos con balcón a la calle, muy frescas y ventiladas, con agua en abundancia y a precios módicos. Diríjanse a la calle Arsenal y Milicias, frente a la plazoleta de la Terminal.
43477 30 sp.

SE alquila una hermosa habitación, para tres amigos o para matrimonio solo. En la misma informan Villegas 46.
43374 29 sp.

MURALLA 59, segundo piso, se alquila un cuarto en $30.00; otro en $14, con ventanas a la brisa; nunca falta el agua; hay teléfono y luz toda la noche.
43504 2 oct.

HABITACIONES

TROCADERO núm. 7, entre Prado y Consulado, 9 habitaciones, dos baños, sala, saleta y comedor, cocina y cuarto de criados, bomba con motor para agua. Informan Lamparilla número 4, teléfono M-7921, Angel Colmenares.
43508 2 oc

EN San Nicolás 128, altos, dos habitaciones interiores, muy frescas, con luz y teléfono. A-7665. Precio $11.
43402 30 sp.

ANIMAS 18. Se alquila una habitación grande con dos puertas y una ventana y hay un lugar grande para cocinar. Hay agua. 43360 29 sp.

SE alquila una amplia y ventilada habitación para hombres solos. Informan en Neptuno 207 letra A., por M. González, derecha. 43372 3 oct.

SE alquila una habitación interna para hombres solos o matrimonio sin hijos, en Villegas número 97 altos.
43259 30 sep.

SE alquila una amplia habitación, con o sin muebles. Aguacate 12, primer piso.
43526 2 oct.

GALIANO 134, ALTOS

del Banco Canadá. Se alquilan amplias habitaciones con servicio de teléfono y agua bastante.
43321 3 Oct.

CAMPOAMOR. Obrapía 99, una cuadra Parque. Lujosas habitaciones sin estrenar, vista a la calle, muebles o sin ellos, baños calientes. Teléfonos y criados. Módicos precios. 43191 9 sp.

ALQUILO habitaciones vista a la calle, e interiores, en Empedrado 15 casi esquina a Cuba. Hay baño intercalado. También alquilo habitaciones exteriores e interiores, en San Ignacio 16, Angeles 71, Angeles 52, Vives 165, esquina a Cristina. En las mismas informan.
43071 2 oct

Habana. Se alquilan habitaciones o departamentos para oficina en los altos de la casa Empedrado, 16. Informan: Arellano y Hermanos, Cuba, 50. Teléfono A-8297.

E 2086 ind 1 Sp.

EN Aguacate 47, altos se alquilan habitaciones con y sin muebles, servicio de ropa, y limpieza desde $15 en adelante.
41763 30 sp.

SE alquilan habitaciones frescas e higiénicas a personas de toda moralidad en San Francisco 13 entre Neptuno y San Miguel. 41617 29 sep.

GALIANO 109, altos del café City Bank la mejor casa de la Habana, por su seriedad, limpieza y buena comida, habitaciones con baño privado.
42506 30 sp.

SE alquilan dos habitaciones a hombres solos. Monserrate 25, esquina a Cuarteles. 42926 29 sep.

HABITACIONES con servicio de limpieza, teléfono y llavín, se alquilan en casa céntrica a módico precio, Neptuno 57. Las hay a la calle e interiores.
42641 1 oct.

$9.00 habitación con cocina y buen patio al frente. Informan San Francisco 53 a una cuadra de Carlos III.
42982 1 oct.

PALACIO Abadín. Cuba 86, casi esquina a Teniente Rey. Edificio moderno, fresco, tranquilo, habitaciones con lavabos, amuebladas, ropa, criados o sin muebles, desde 20 pesos mensuales. Teléfono M 9726. 43054 1 oct.

BERNAZA 39-41 altos, entre Teniente Rey y Muralla, alquilo habitación amplia y fresca con lavabo agua corriente y servicios agua caliente. Nunca falta agua.
42911 3 oct.

11.—Vedado

SE alquila una habitación con vista a la calle, con y sin muebles, en 11 y E, alto de la Bodega. Vedado. Tel. F-5175.
43282 1 Oct.

VEDADO, LINEA Y D

A señora, caballero o matrimonio. ¿Busca usted habitación alegre, confortable y de honesta independencia? Venga al Edificio Montes y las encontrará con terraza a la calle, baño completo, agua fría y caliente, luz, teléfono y otros servicios como el próximo al elevador. Precios moderados. Informa el Conserje, Antonio 42524 5 ab.

12.—Barrios.

CUARTOS COMODOS

Alquilo Omoa 14 a 12 pesos. Jesús del Monte 156 a $14. Estos con luz y salita y habitación. Allí informan.
43570 1 oc.

EN la Víbora, a una cuadra de la Calzada se alquilan cuartos altos y bajos. Informes Santa Catalina 6 y 8 Víbora.
42921 29 sep.

(D) LOCALES

13.—Habana

BUEN LOCAL PARA ESTABLECIMIENT O

Se alquilan en un precio razonable, los bien situados bajos de la casa O'Reilly 73, casi esquina a Villegas.

Informan en el establecimiento Ortopédico del lado o el Sr. Celso González. Aguiar 73.
43487 5 oc.

SE alquila una nave con vidrieras y armatostes. Informan en Belascoaín 113.
43583 1 oc.

INFANTA. Cedo local con grandes vidrieras en esquina, contrato ocho años, las vidrieras modernas, con 15 metros. Infanta esquina a San José. Nota: sin regalía. 43527 1 oct.

HABANA 70. Magnífico local entre Empedrado y Tejadillo, mejor centro comercial con 230 metros, tranvías por las dos esquinas. En la misma informan. 43398 2 oc.

INFANTA número 90 por Zanja, se alquila un local con frente de seis puertas y entrada de camiones, propio para almacén o industria. Tiene el chucho de los Ferrocarriles Unidos al fondo por Salud. Informes: F. García Villegas, Infanta número 90. Teléfono U-2887.
43229 5 oct.

MAGNIFICO local de 1.000 metros, propio para almacén o garage. Para más de cien máquinas. Se cede contrato. Informes en el mismo, Aramburu 28.
43075 29 sp

SE alquila hermoso local propio para establecimiento en Infanta entre Desagüe y Benjumeda, teléfono U-1177.
43111 9 oct

AL COMERCIO

Se admiten proposiciones del local que da a tres calles: Belascoaín, Jesús Peregrino y Chávez.
43127 29 sp.

SE ALQUILA UN ESPLENDIDO LOCAL

en Aguacate 47, entre Teniente Rey y Amargura, se alquila un espléndido local a precio de verdadera ocasión; informan en los altos; teléfono M 5290.
42980 8 oct.

GRAN local esquina Estrella y Gervasio, acabado de fabricar, apropiado para botica o lechería Informan bodega. Teléfono M-4595. 42048 30 sep.

LOCALES

SE ALQUILA, GRAN LOCAL, MONTE, 295

Propio para establecimiento de importancia, en la mejor cuadra de la Calzada del Monte, junto a los Cuatro Caminos. Informan, en "La Bomba Prat", Monte, 2-G.

E 2247 15 d 15 sep.

SE alquila el local de Neptuno 215 entre Marqués González y Oquendo. Informan Teléfono M-8544. 43512 3 oc.

SE alquila un gran local en M. González 304, preparado para establecimiento. La llave en los altos, al fondo.
43408 29 sp.

PARA NEGOCIO O COMERCIO CHICO

Se alquila el local de la casa recién construída Figuras número 51, entre Máximo Gómez y Corrales, precio de situación 25 pesos. La llave e informes en la bodega, para tratar Ramón Suárez, Cristina número 27 altos del café esquina a Concha. Teléfono I-2154. 42224 3 oct.

PANADEROS. Cedo un gran local de esquina, punto inmejorable, con un excelente horno y montado con todos los útiles de panadería, gran negocio por las facilidades en el pago. Junquera, Monte 67.
41906 1 oct.

14.—Barrios

LOCAL para carnicería o cosa análoga, se alquila en 17 y B. Informan F-1532.
43538 1 oct.

BODEGUEROS. Tengo un gran local en lo mejor de la Víbora. También admito un buen dependiente con 400 o 500 pesos con referencias para abrir con otro que no es del giro. Informes: de 2 a 5 p. m. Lacret y Estrampes, Bodega. Sr. Menéndez. 43363 29 sp.

COMERCIANTES

En Salvador y Parque (Palatino), Cerro, se alquila un local hermoso, apropiado para cualquier giro y dos habitaciones grandes, cocina y servicios. Informan teléfono I-4487. 42942 1 oct.

OJO, CERRO

Se alquila un local para establecimiento, en la calle de Magnolia y Buenos Aires. Informa P. Miranda, San Antonio 18, Cerro. 42744 30 sp.

(F) SE NECESITAN

17.—Criadas de mano y Manejadoras

SE solicita una criada de mano que sepa servir bien; que no tenga novio y que tenga buenas referencias. Sueldo $30.00 en 19 No. 239 esquina a F., Vedado.
43424 30 sp.

SE necesita criada de comedor, fina, y práctica en el servicio, de no ser así que no se presente. Sueldo veinticinco pesos, ropa limpia y uniformes. 23 esquina a Dos, Vedado, Sra. Viuda de López.
43392 29 sp.

SE solicita una criada para limpiar y cuidar de dos niñas. Sueldo $25 y uniformes. Tiene que ser seria y traer referencia. Calle J No. 244 entre 25 y 27. Teléfono F-3519. 43412 29 sp.

SE solicita una criada española para lavar la ropa de corta familia y limpiar las habitaciones. Se exige buenas referencias. Sueldo $30. Línea entre F y G, (casi esquina a F.)
43296 29 Sep.

18.—Criados de mano

NECESITO criado de mano con recomendación de alguna casa particular, que haya trabajado; sueldo 40 pesos y una criada para cuartos 30 pesos. Compostela 68, bajos. 43710.—30 Sp.

19.—Cocineras

SE solicita una mujer joven para cocinar y limpiar en casa de corta familia. San Nicolás 28, primer piso alto. Dormir fuera. 43604 29 sp.

SE solicita una cocinera peninsular que sepa cocinar, para un matrimonio. Calzada de Jesús del Monte 635.
43440 1 oct

SE solicita una buena cocinera que sepa cumplir con su obligación; se prefiere del país. Calle 6 número 28, esquina a 15, Vedado.
43491 30 sp.

25.—Varios

SOLICITO UNA PERSONA

que tenga muchos callos, para curarlo en tres días; con solo el costo de 99 centavos, sin dolor. Alfaro. Villegas 44.
43608 29 sp.

DESEO tomar en alquiler casa en el Vedado con 8 o 9 habitaciones y dos baños. Avisar F-1844.
43472 2 oct.

CASA americana desea alquilar un almacén de 7 1|2 metros ancho por 13 metros largo, junto con un cuarto refrigerador de 3 1|2 metros ancho por 4 metros largo y 2 1|2 metros alto. Puede verse e informan en Arsenal 2 y 4, frente a la Plazoleta de la Estación Central.
43524 30 sp.

SE solicita persona seria para lavar y planchar la ropa de una corta familia un día cada semana. Informan calle 23 número 432, Vedado, altos de la bodega, izquierda. 43522 30 sp.

DESEO conocer inmediatamente joven español inteligente que hable un poco de inglés. Negocio especial. Mr. Bm. Gilmore. Hotel San Carlos departamento núm. 308.
43515 30 sp.

SOLICITO un matrimonio sin más familia para el cuidado de una casa de vecinos. No recomendaciones, pero sí garantía. Compostela 113. 43367 29 sp.

NECESITO una persona que sea formal para trabajar en una frutería y venta de billetes, situado en punto comercial, de vida propia. Tiene que disponer de algún dinero. Más detalles en el café de Animas y Crespo. Trabadelo.
43395 29 sp.

MUJER para atender teléfono y solicitudes en Agencia de Empleos. Buena perspectiva para persona con aspiraciones. Envíe detalles al Apartado 1084. Habana.
43234 30 sep.

UN BUEN VENDEDOR

para la venta de almanaques y artículos para anuncios. El más fino y extenso muestrario del mundo. Freeman Company. Tejadillo 46, Habana, 8 a 10 a. m.
41772 30 sp.

26.—Agencias de colocaciones

LA AGENCIA LA UNION

De Marcelino Menéndez, 29 años de establecida. Es la única que en cinco minutos facilita todo el personal con buenas referencias. Llamen al Teléfono A-3318. Habana 114. 43376 2 oc.

VILLAVERDE Y COMPAÑIA

O'REILLY 13

Teléfono A-2348. Unica Agencia que dispone de personal competente y recomendado por sus aptitudes, moralidad y referencias. Facilita cocineros, criados, jardineros, dependientes, en todos los giros, chauffeurs, fregadores, ayudantes, camareros y cuantos empleados necesiten se mandan a cualquier punto de la Isla. Villaverde y Ca. O'Reilly 13, Telf. A-2348.
43012 30 sp

LA HONRADEZ

Agencia de colocaciones, Zulueta 73. Teléfono M-2447. Necesito criados, buenos sueldos. 41930 16 oct.

"EL IRIS"

Agencia de Colocaciones. Luz 59. Teléfono A-9132. Tenemos toda clase de servidumbre con buenas recomendaciones y servimos con rapidez. Teléfono A-9132.
40170 4 oct.

"LA CARIDAD"

Agencia de colocaciones. Formalidad y buen servicio, de Julio Romero. Vives, 111, teléfono M-2835.
40744 3 oc.

(G) SE OFRECEN

27.—Criadas de mano y Manejadoras

DESEA colocarse una joven española que sabe trabajar bien. Tiene buenas recomendaciones. Informes en el Teléfono: F-1554. 43536 30 sp.

SE ofrece buena criada de mano peninsular o para manejadora. También es buena cocinera, tiene recomendación. Compostela 58. Teléfono A-4792.
43708.—30 Sp.

DESEA colocarse una joven española de criada de mano o limpiar y cocinar. Velazco 2 entre Habana y Compostela.
43543 29 sp.

DESEA colocarse una joven española, para criada de mano. Sabe cumplir con su obligación. Tiene referencias. Amargura 10, altos. 43560 30 sp.

DESEA colocarse para criado de mano o para los quehaceres de una casa de matrimonio solo, joven española que lleva tiempo en el país. Da referencias de las casas que ha trabajado. Informes Teléfono A-9967. Cuarteles 22.
43494 30 sp.

DESEA colocarse una joven española recién llegada, para criada de mano o de cuartos. Tiene buenas referencias, es limpia y trabajadora. Informan Inquisidor No. 23 entre Luz y Santa Clara. Teléfono A-8322. 43585 30 sp.

DESEA colocarse una joven española para criada de mano. Sabe su obligación. Informan Monserrate 93. Tel. M-4583.
43592 30 sp.

DESEA colocarse una muchacha de criada de mano, de cuarto o comedor. Tiene referencias. Lleva tiempo en el país. Teléfono M-7081. 43596 30 sp.

DESEA colocarse joven española de criada de mano. Sabe servir la mesa a la rusa. Tiene buenas recomendaciones. No le importa ir al campo. Tel. M-4871.
43597 30 sp.

DESEA colocarse una joven española de manejadora o criada de mano, con buenas referencias. Figuras 26 altos. Teléfono M-2691. 43603 29 sp.

DESEA colocarse una joven española de criada de mano o de cuartos. Tiene buenas referencias. Desea casa de moralidad. Informan en la Avenida 6 entre 7 y 8. Casa de Iglesias. Tel. FO-2103.
43605 30 sp.

UNA joven española desea colocarse de criada de comedor, con familia de moralidad; tiene buenas referencias y sabe trabajar. Informan teléfono A-8155.
43464 29 sp.

DESEA colocarse una muchacha de criada de mano o comedor, o de manejadora, en casa de moralidad. Informan teléfono I-6388.
43470 29 sp

SE desea colocar una criada de mano o de cuartos. Llame al F-5127.
43496 29 sp.

SE desea colocar una joven española de criada de mano o para coser en casa de moralidad. Informan teléfono F-4825.
43500 1 oct.

SE desea colocar una joven española de criada de mano o manejadora. Teléfono A-6207. 43520 30 sp.

SE desea colocar una muchacha de criada de mano, en casa de moralidad; sabe cumplir con su obligación y tiene referencias de casas donde ha trabajado; Informan en Orfila, Calle 2, Pasaje B, teléfono F. O 1682.
43517 30 sp.

UNA muchacha española desea colocarse en casa de moralidad, de criada de mano o para los quehaceres de corta familia. Informan 16 y 1. Reparto Almendares, teléfono F. O. 1981.
43445 29 sp

DESEA colocarse una joven de mediana edad de manejadora o criada de mano. Informan Animas 194. Tiene buenas referencias de la casa donde ha trabajado.
43409 29 sp.

JOVEN española desea colocarse de criada o manejadora. Tiene referencias. Informan Ayesterán 20. Tel. U-1433.
43417 29 sp.

JOVEN española desea colocarse en casa de moralidad; lleva tiempo en el país; prefiere matrimonio solo; tiene buenas referencias. Para más informes, dirigirse a Zequeira 107 1|2, Cerro, teléfono A-1765.
43495 30 sp.

SE desea colocar una joven española de criada de mano, o quehaceres de un matrimonio solo; es formal. Informan Santos Suárez 147.
43506 2 oct.

DESEA colocarse una muchacha peninsular de criada de mano o manejadora en casa de moralidad. Tiene quien la recomiende. Informan en Aguacte 34.
43386 29 sp.

UNA española desea colocarse para criada de mano. Entiende un poco de cocina. Tiene referencias. Informan Teléfono A-4415. Muralla 76, 2o. piso.
43399 29 sp.

DESEA colocarse una muchacha joven de criada de mano o manejadora. Sabe algo de costura. Informan Romay y Monte letra B. Al lado de la bodega.
43410 30 sp.

DESEA colocarse una muchacha de criada de mano o manejadora que entiende algo de costura. Desea casa de moralidad. Teléfono A-0584. Amistad 70.
43429 29 sp.

DESEA colocarse una muchacha de criada de mano, es española. Lleva tiempo en el país. En la misma una cocinera. No le importa hacer plaza. Informan: calle 23 No. 175 entre J e I cuarto 26, Vedado. Teléfono F-3142.
43404 29 sp.

DESEA colocarse una joven española, de criada de mano o cuartos. Teléfono: M-5843. 43406 29 sp.

UNA joven española desea colocarse de criada de mano o manejadora. Sabe zurcir bien y tiene referencias. Informan: Animas y Gervasio, Zapatería Teléfono: A-4327. 43358 29 sp.

28.—Criadas de Habitaciones y Coser

DESEA colocarse una muchacha española para coser y limpiar. Sabe coser y cortar toda clase de ropa y zurce. También se coloca para manejar o para comedor, siendo matrimonio solo. Para informes Teléfono A-8816.
43534 29 sp.

DESEA colocarse una muchacha española de criada de cuartos o de comedor. Informan en la calle I entre 9 y 11. Teléfono F-1586. 43587 29 sp.

DESEA colocarse una muchacha española costurera para limpiar y coser. Lo mismo entiende de cocina y limpia. Informan Teléfono F-4678.
43589 30 sp.

DESEA colocarse una muchacha española para criada de cuartos o matrimonio solo. Sabe cumplir con su obligación y tiene buenas referencias. Informan Alcantarilla 20. Teléfono M-5636.
43599 29 sp.

COSTURERA española para casa particular; corta y cose por figurón, para señoras y niñas. Sol 54.
43436 30 sp.

29.—Criados de mano

DESEA colocarse un buen criado de mano, práctico en todo buen servicio, con recomendación de donde trabajó, lo mismo camarero o portero. Teléfono A-4792. 43709.—30 Sp.

DESEA colocarse un joven español de camarero o para criado de mano Da referencias de todo. Teléfono A-8816.
43532 29 sp.

DESEA colocarse un joven español de criado de mano o camarero; 20 años de edad; tiene referencias de casas muy distinguidas. Va gustoso al campo. Informan en el teléfono A-1722. Pregunten por Luis. 43510 29 sp

CRIADO de mano, español, práctico en el servicio fino, con referencias, solicita colocación sin grandes pretensiones. Animas 68. Teléfono A-8563.
43383 29 sp.

30.—Cocineras

SE ofrece una joven española para cocinar y limpiar para un matrimonio solo y también se coloca para cuartos. Sabe coser. Informan en Gloria 26 entre Someruelos y Factoría. Teléfono M-4234.
43546 29 sp.

DESEA colocarse señora de mediana edad, para cocinar. Prefiere casa de comercio. Informan en Estevez No. 34. Teléfono A-8981. 43549 30 sp.

DESEA colocarse una señora de mediana edad, de cocinera y puede ayudar a los quehaceres de la casa, siempre que la familia sea corta. Informan en el Reparto Almendares, calle Fuentes, entre Primera y Tercera No. 45, al fondo.
43550 29 sp.

DESEA colocarse una cocinera española. Sabe cocinar a la española y a la criolla Es limpia y trabajadora. No duerme en la colocación. Informan Lamparilla 21, altos. Teléfono M-6165.
43558 30 sp.

SE ofrece una cocinera española, no muy joven. Duerme en la colocación. Angeles No. 52, altos. 43564 29 sp.

DESEA colocarse una buena cocinera y repostera. Sabe cocinar de todo lo que le pidan. San Pablo y Santa Catalina 1 1|2, Cerro. A-6315. 43574 29 sp.

DESEA colocarse una cocinera española en casa de corta familia. Informan teléfono F-5055.
43474 29 sp.

SE OFRECEN

DESEA colocarse una cocinera peninsular con muchos años en el país. Calle 2 y 39, Vedado. Teléfono F-5049.
43539 30 sp.

DESEA colocarse una cocinera catalana. Es práctica en el oficio. No duerme en la colocación. Entiende de dulce. Teléfono M-2067. 43579 29 sp.

COCINERA repostera, peninsular, desea colocarse en casa de moralidad. Cocina a la española y criolla y duerme en la colocación. Informes Lamparilla 69 altos
43612 29 sp.

SEÑORA española, se ofrece para cocinar. Tiene referencias excelentes. Informan Merced número 9.
43437 30 sp.

COCINERA española se ofrece; hace postres y platos finos; duerme fuera; sueldo 40 pesos. Baños número 2, esquina a Primera. 43449 29 sp

DESEA colocarse una señora española de mediana edad para cocinar en casa de comercio o cosa particular. Sabe cumplir con su obligación y lleva tiempo en el país. Informan: Jesús María 120. Teléfono M-5084. 43577 30 sp.

SE desea colocar una señora de mediana edad, de cocinera; cocina a la española y criolla; tiene referencias de las familias que ha trabajado. No duerme en la casa ni hace compras. Informan Calle 8 número 190, habitación 34.
43497 30 sp.

SEÑORA de color desea colocarse para cocinar solo o de criada de mano; para matrimonio solo o corta familia; Gervasio 132, esquina a Zanja. Teléfono M-9527.
43507 29 sp.

SE desea colocar una señora española de mediana edad de cocinera; no duerme en la colocación. Informan Sitios 36, teléfono M-3416. 43484 29 sp

UNA peninsular, desea colocarse de cocinera, cocina española, criolla y francesa y repostería; tiene buenos informes; no duerme en la colocación. Salud, 79, bajos, entre Lealtad y Escobar.
43479 29 sp.

SE ofrece una señora española de mediana edad; es cocinera, repostera; dormirá fuera; es muy limpia; hace plaza; gana buen sueldo. I-3457.
43518 30 sp.

SEÑORA joven, española desea colocarse de cocinera. Sabe su obligación. Buenas referencias. Informan Calzada 443 entre 8 y 10, Vedado. 43382 29 sp.

SE ofrece un señora española, para cocinar solamente y dormir en el acomodo. Sabe cumplir con su obligación, hace postres. Informan a todas horas. Carmen 17 antiguo. Teléfono M-4874.
43387 29 sp.

DESEA colocarse una muchacha para cocinera o limpieza. Tel. I-6676.
43413 29 sp.

DESEA colocarse peninsular, excelente cocinera, a la criolla y española, buenas referencias y duerme en la colocación. Tel. I-5843 43300 27 Sep.

31.—Cocineros

DESEAN colocarse un buen cocinero repostero japonés, casa particular, hotel, Sale al campo, es práctico, Buena referencia. Bernaza 40 alto. Tel. M-1731.
43559 30 sp.

SE ofrece un buen cocinero repostero, español, para casa particular o de comercio, limpio en su trabajo. Sabe las tres cocinas. Sale al campo, es joven. Cienfuegos 14. Teléfono A-7416.
43615 29 sp.

SE ofrece un cocinero extranjero para casa particular o de comercio; cocina a la criolla y española y sabe de repostería. Informan teléfono A-9735.
43475 1 oct.

MAESTRO cocinero español que lleva tiempo en el país, desea colocarse en casa de comercio o particular, cocina a la francesa, criolla y española; sabe de repostería y va al campo. M-8370.
43447 30 sp

COCINERO repostero del país, blanco, desea colocarse en casa particular o del comercio. Va al campo, sin grandes pretensiones. Es hombre solo. Tel. M-7447.
43373 30 sp.

SE ofrece un cocinero de mediana edad, sabe su oficio y tiene quien lo garantice. Informan en Reina 107.
43228 30 sep.

33.—Chauffeurs

DESEA colocarse un joven de ayudante de chauffeur. Sabe algo de jardín, en casa particular. Informan Teléfono: FO-1651. 43541 29 sp.

CHAUFFEUR mecánico español, con más de diez años de práctica, desea colocación en casa particular o de comercio. Buenas referencias. Informan Teléfono: U-3923. 43573 30 sp.

CHAUFFEUR PENINSULAR con ocho años de práctica desea colocarse en casa particular; tiene buenas referencias, por escrito y por teléfono de donde estuvo; para informes teléfono I-5180. Pregunte por Recarey.
43434 30 sp.

MATRIMONIO español sin hijos, desea colocarse en casa particular; él es experto chauffeur mecánico, diez años experiencia, buenas referencias. Ella buena criada de manos. Ambos son bien educados. Informan F-5465.
43465 1 oct.

CHAUFFEUR peninsular se ofrece a casa particular; conoce el tráfico dentro y fuera de la Habana. Llame teléfono M-7656. 43473 30 sp

CHAUFFEUR español desea colocarse. Conoce bien su oficio y quien responda por él. Lo mismo se coloca en autos para venta, camiones, o particular. Bar América. Animas entre Zulueta y Monserrat. Teléfono M-3386. 43364 30 sp.

CHAUFFEUR español desea colocarse en casa particular. Tiene recomendaciones de las casas en que ha trabajado. Informan Teléfono A-0078.
43384 29 sp.

SE desea colocar un chauffeur español, de 22 años, en casa particular o del comercio, tiene recomendaciones de donde ha trabajado. Informan Tel A-7654.
43325 29 Sep.

CHAUFFEUR joven desea casa particular, sin pretensiones, habla inglés. Teléfono A-5447 de 9 a 11 a m.
42943 29 sep.

34.—Tenedores de libros y Oficinistas y Empleados de Oficinas

AL comercio. Taquígrafo en español, con larga experiencia, busca empleo en casa comercial, solvente. Llamen al A-8585.
43602 30 sp.

SE ofrece señorita para escribienta o dependienta, tiene buena letra. Informes teléfono F-1517, de 9 a. m. a 5 p. m.
43993 30 sp

35.—Varios

DESEA colocarse un joven español, de dependiente en una bodega o para casa particular. Tiene referencias. Teléfono: A-8816. 43537 29 sp.

DESEA colocarse un matrimonio solo de mediana edad para una finca o en la ciudad; él para encargado y ella para los quehaceres. Tienen referencias. Informan Calzada de Buenos Aires 15, habitación No. 1. F. M.
43554 1 oct.

DESEA colocarse un matrimonio español en casa particular; él para cocinero y ella para criada. También van al campo Tienen buenas referencias. Cocina española, inglesa y criolla. Informan en Infanta 134. Teléfono U-2491.
43492 30 sp.

AL Comercio u Oficinas. Deesea colocarse un joven para cobrador o ayudante de oficina. Escribe a máquina y no tiene grandes pretensiones. Informan A-8585
43601 30 sp.

SE desea colocar una joven para limpiar por horas; llamen al teléfono F-3115.
43525 29 sp.

SE solicita un socio con $100 para un negocio que puede dejar de 6 a 8 pesos diarios. Informan Luz 59, oficina.
43226 29 sep.

SEÑOR de mediana edad, se ofrece para trabajar en una finca, entiende de cocina, de carpintería y de mecánica; no muchas pretensiones. Informan: Monserrate 96 esquina a Teniente Rey. habitación 17.
43001 2 octubre.

SE desea colocar un joven de 17 años en café o bodega, lleva 3 años en el país, tiene quien lo garantice, dirección Buenavista. Avenida 7 y 6, Marianao. Teléfono F.O.-2102. 42654 1 oct.

(H) COMPRA Y VENTA DE FINCAS

36.—Urbanas

VEDADO

En la calle 8, a una cuadra de Línea, se vende una casa con sala, comedor, 3 cuartos, baño cuarto y servicio para criados en $17.500. Informes: Habana 82. Teléfono A-2474. 43481 29 sp.

VENDO una casa en Crespo, barrio Colón, muy barata. Mide 6x25, dos plantas moderna. Informan Antón Recio y Monte, Café. Hernández.
43609 29 sp.

CANJEO casa en la Habana por finca rústica o solares. U-5712.
43566 30 sp.

FINCAS URBANAS

VEDADO

En la calle 4, muy próximo a Línea, en la acera de la sombra, se vende una magnífica casa moderna de reciente construcción y con todos los requisitos modernos. Es de dos plantas y renta $225.00. Precio $41.000. Informan: Habana 82. Teléfono A-2474. 43483 29 sp.

SE VENDE UNA CASA

nueva, sin estrenar, en la Calzada de Ayesterán. Sala, saleta, dos cuartos, baño cocina y patio. Precio $4.500. Informa su dueño. Teléfono U-5319. Sr. López.
43359 29 sp.

COMPRA Y VENTA DE CASAS TERRENOS Y FINCAS RUSTICAS

DINERO EN HIPOTECA

MENDOZA Y CA.

Corredores

Obispo 63. Habana.

Dirigirse al Sr. Cruz Muñoz
Teléfono M-6921.
Horas, de 9 a 11 a. m.

E 2140 ind 1 Sp.

COMPRE SU CASA

Vendo casa portal, sala, comedor, cocina, dos cuartos, baño intercalado completo en $4.600; $1.600 de contado. Informes Monte 43 altos. A-0516.
43428 30 sp.

UNA CASA MODERNA

muy barata; vendemos una casa de dos plantas. Sala, comedor, cocina, 3 cuartos grandes, baño intercalado completo, cada planta. Renta $95. Precio $11.00. De contado $3.000 Monte 43 altos. A-0516
43428 30 sp.

GABRIEL PRATS Y COMPAÑIA

Fabrican casas de mampostería y cielo raso, con portal, sala, comedor, un cuarto, cocina y servicios, en $1.500. Telf. I-4493. 43438 27 oc

ESQUINA con establecimiento, fabricación moderna, más de trescientos cincuenta metros, con contrato garantizado por cuatro años, la vendo en $18 250. En el Vedado calle Baños casi esquina a 23 casa de cuatro habitaciones grandes, jardín, portal, sala, galería, baño completo, cuarto y servicio de criados, cocina y traspatio, precio $14,750. Informa García, no corredores. En la peletería El Lazo de Oro, Manzana de Gómez donde venden los zapatos más baratos que en fábrica.
43194 3 oct.

SE VENDE

A precio de situación, a media cuadra de la Calzada en lo mejor de la Víbora, un hermoso chalet de dos plantas y mucho terreno. Informan Tel. M-9262
43338 29 Sep.

VEDADO, LINDO CHALET

próximo a la calle 23, techos monolíticos, muy cómodo, $30.000. Llame al F. O. 7698 Gerardo Mauriz, y pasaré a informar.

VEDADO, REGIO CHALET

a media cuadra de 23, grandes comodidades, precio $48.000. Llame al F. O. 7698, Gerardo Mauriz, y pasaré a informar.

VEDADO, PROXIMA A LINEA,

casa moderna, con sala, gabinete, tres habitaciones, comedor, garage y servicios de criados. Llame al F. O. 7698, Gerardo Mauriz, y pasaré a informar.

VEDADO, CHALET DE ESQUINA, $40,000

precioso chalet de esquina, urge la venta. Calle 23. Llame al F. O. 7698, Gerardo Mauriz. 34088 29 sp.

SE vende en $18.000, la casa de vecindad de Espada 84 entre San Rafael y San José; renta $160 mensuales. Informa su dueño Baldomero Rodríguez. B. Nova Scotia 222-223. Teléfono A-4983.
42829 29 sp.

VENDO 3 ESQUINAS

dos viejas y una moderna en dos calles más comerciales de la Habana. Rentan en un recibo el 9 0|0 libre, vendo en Reina una casa 500 metros, renta $500 en un recibo en $73.000. Agua redimida 4 plantas y 28 departamentos. Informes Amistad 136. Teléfono A-0379. García.
41111 10 oct.

VENDO esquina de Escobar y Estrella número 130 y 132; 12x18, el metro 140, dueño Mercado Tacón 43 (peletería)
42622 6 oct.

37.—Rústicas

VENTAS. Alquízar, magnífica finca ocho caballerías. Calzada. Artemisa, 45 caballerías, gran palmar, aguadas, etc. Bahía Honda, 85 caballerías, barata. Informa P. Echeverría, Bernaza 6, de 2 1|2 a 4 Otras horas, teléfono A-4798.
43458 29 sp.

FINQUITAS EN ARROYO ARENAS

Pueden adquirirse en ese punto inmejorable, muy alto, frente a carretera, lotes de terreno desde 5,000 metros para fincas de recreo. Comunicación barata y fácil por tren y guaguas. Forma de pago: 20 por ciento al contado, resto en 48 meses. Plano y demás comodidades en Habana 82, teléfono A-2474.
42948 23 oct.

(I) COMPRA Y VENTA DE SOLARES YERMOS

VEDADO

En la calle 21, en la acera de la sombra, se vende una bonita parcela de 13.50 de frente por 28 metros de fondo. Se deja parte del precio en hipoteca. Informan: Habana 82. Teléfono A-2474.
43482 29 sp.

OPORTUNIDAD

Cedo en la Playa de Marianao, cerca de dos Caballerías de tierra sembradas de millo, yerba del Paral, etc., cercada con casas, aguadas, vacas, bueyes, aperos de labranzas, gallinas, guineos, palomas, cochinos. Renta $25. Informan Café Arena Vedado. Línea y 18.
43598 3 oct.

MIRAMAR. Vendo parte de un solar de esquina en la Quinta Avenida. Superficie 20 x 25 metros cuadrados. Precio de ganga. S. E. Estrada, O'Reilly 23.
43221 30 sep.

VENDO esquina de fraile en 23, Vedado, con medida ideal; 25 por 30 a precio de situación. Teléfono U-4217.
43643 3 oct.

BUENA OPORTUNIDAD

A los que quieran invertir bien. En el Vedado, y en buen sitio, a precio razonable, se vende la casa Calzada y L y Calle Once, con una superficie de 3.187.50 metros, con frente a tres calles; juntos, o fraccionados. En la misma informan de 9 a 11 y de 3 a 5. F. Peláez.
43125 29 sp.

SIN intereses y con solo $6.00 mensuales le vendemos un solar y se puede fabricar de madera, a unas 15 o 20 cuadras del Paradero de los tranvías de la Víbora. Informes Enrique, Víbora 596.
42922 2 9sep.

SOLARES

Vendemos a plazos solares bien situados. Grandes facilidades de pago.

MENDOZA Y CA.

Obispo 63. Telf. M-6921.

E 2135 ind 1 Sp.

21 entre C y D, se vende terreno de 22.65 x 50, llano y de sombra. F-4252.
41925 16 oct

VENDO terreno de 181 metros con casita piso de mosaicos, teja francesa, servicios sanitarios, Palatino al fondo del garage de las guaguas "Cuba", por Chaple, cabecera del Reparto Mendoza, precio situación; libre gravamen.
42605 29 sep.

SOLARES YERMOS

PARCELAS DE TERRENO

situada cerca del enlace del Petróleo, propia para industria. Se da en proporción. Informes al I-1019. Sr. Varela.
43427 29 sp.

(J) COMPRA Y VENTA DE ESTABLECIMIENTOS

SE vende una bodega buena barriada, poco alquiler, a precio de situación. Informan Cortina y Milagros, Víbora.
43484 4 oct.

VENDO vidriera en Monte, una cuadra de Aguila, en mil quinientos pesos; mitad de contado; cinco años de contrato; 75 pesos alquiler; con comida; si a los seis meses no le gusta el comercio se le devuelve el dinero. Cuenya. Monte y Someruelos, café. 43551 30 sp.

A LOS sombrereros, se cede vidriera y departamento en la Peletería La América, Jesús del Monte 222.
43575 30 sp.

AVISO A LOS COMPRADORES

Bodegas de todos precios, cafés, fondas, cafés con fonda, cafés con restaurant, cantinas y lecherías. Informaciones verdad, comprobables. Si el comprador realiza la compra nada tendrá que pagarme. Precio de situación. Mi nuevo domicilio San Miguel 125, bajos entre Gervasio y Escobar. U-1802. Manuel Llenín.
43505 7 oct.

SE VENDE GRAN CASA

de huéspedes en punto muy céntrico para informes, vidriera de tabacos de Neptuno y Galiano. Antonio Paz.
43519 5 oc.

GANGA. Vendo mi bodega cantinera, poco de contado y poco alquiler. Informa Teléfono U-3431 .Sr. Pérez.
43594 30 sp.

POLLEROS. Vendo una pollería en 150 pesos. Unica oportunidad. Trabadelo. Crespo 82, café, Café, de 2 a 4 y de 8 a 10 noche. 43614 29 sp.

BODEGA. Por tener otro negocio se vende una muy cantinera, buen contrato, alquiler $40, con casa para familia. Informa. C. Alvarez. San José y San Agustín. A. Apolo. 43548 2 oc.

CARNICEROS LEAN

Casilla media res en el mostrador, No paga alquiler, 5 años contrato, próxima al parque Central. Precio no visto. Más detalles Animas 34 1|2. Jesús. Café, de 2 a 4 y de 8 a 10 noche.
43613 30 sp.

VENDO vidriera tabacos vacía en café próxima apertura. Doy contrato. Informan en el mismo. Compostela y San Juan de Dios. 43423 29 sp.

SE vende bodega sola en esquina cerca Arroyo Apolo o se admite socio para separar a otro. Informes de 2 a 5 p. m. Lacret y Estrampes, bodega. Sr. Menéndez. 43361 29 sp.

SE vende la mejor bodega de la Víbora poco dinero. Véame y le diré causas y forma del negocio. Informes de 2 a 5 p. m. Lacret y Estrampes, bodega. Señor Menéndez. 43362 29 sp.

BENJAMIN GARCIA

Corredor

Compro y vendo bodegas, cafés, cantinas propiedades, dinero en hipoteca, vidrieras de tabaco, hoteles casas de huéspedes Cambio bodegas por otras, cafés también por propiedades. Hago toda clase de operaciones. Doy mucha facilidad de pago. Si quiere informarse: Amistad 136, Teléfono A-0379, de 9 a 4. Benjamín.

VIDRIERAS DE TABACOS

en venta. Vendo una que garantizo 40 pesos diarios de venta sin los billetes y la doy en $2.000. Vendo otra en $1,000 y vende $30 diarios. Aprovechen esta ocasión que valen el doble. Las dos están en la mejor calle de la Habana. El primero que venga la compra. Informes: Amistad 136. García.

VENDO BODEGA

en la Ceiba en $5.500, con $3.500 de contado que vale el doble, venta diaria $80; comodidades para familia; no paga alquiler, 5 años contrato y vendo otra en Pogolotti, paradero de guaguas, venta igual y el mismo precio. Venga a verme en seguida. Si usted la ve la compra Informes: Amistad 136. García.

ATENCION BODEGUEROS

Cafeteros. ¿Quieren vender o cambiar de barrio? Venga a verme. Cambio en seguida, cafés por bodegas y por fincas y las vendo en 24 horas. Amistad 136. García. Teléfono A-0379.

HUESPEDES Y HOTELES

Vendo una en Galiano en 1.500 pesos; deja al mes 400 pesos; los muebles lo valen. Tiene 18 habitaciones; 6 años de contrato y gran comedor. Informes Amistad 136. Benjamín García.

VENDO 4 LECHERIAS

una Belascoaín en $4.000 con $2.000 de contado, venta diaria $70; vendo otra en $900 y vendo dos más, locales modernos según lo exige la Sanidad. Informes en Amistad 136. García.

CAFES VENDO

uno en $28.000; otro en $26.000; otro en $45.000; otro en $80.000; otro en $18.000 Tengo de menos precio. Todos facilidad de pago. Tengo cantinas. Admito socios para los mismos. Hay café de estos que se venden que dejan al año $18.000 de ganancia. Se hace ver. Informes Amistad 136. Benjamín Garcaí.

VENDO LA MEJOR BODEGA

cantinera, buen contrato, venta diaria 185 pesos, local para 4 familias, no paga alquiler, 13.000 pesos, con 6.500 pesos de contado que los hay de existencias; 5 años contrato, la casa para dos socios que quieran hacerse ricos, no hay mejor casa, está en Calzada. Informes en Amistad 136. Benjamín García. Teléfono A-0379. 41111 10 oct.

VENDO bodega cantinera en el centro de la Habana. Informes Zaragoza número 39. El dueño. 43215 8 oct.

LECHERIA $2,750

En la mejor calzada de la Habana, contrato 6 años, alquiler $50, con vivienda, el mobiliario vale más dinero. Informes San Rafael y Oquendo. Café, de 12 en adelante. Alvarez.
43274 1 Oct.

AL Comercio. Por ausencia inmediata, se traspasa un negocio en marcha recién instalado en lo mejor de Neptuno, buen contrato y hermoso local. Informan Teléfono A-1895. 43176 29 sp.

OCASION. Gran vidriera de tabacos, quincalla y especial para billetes, se vende en la mejor calzada, por embarcarse urgente; y otra en 600 pesos, buen contrato, las dos; razón: Bernaza 47, altos de la bodega, de 7 a 8 y de 12 a 2. S. Lizondo. 43056 1 oct.

PANADERIA Y VIVERES

Se vende una en punto céntrico de la ciudad es de gran porvenir, se le están haciendo reformas, el precio es de $11,000. Informan Apartado 1728. Habana.
42924 1 oct.

BODEGA MUY CANTINERA

La vendo muy barata porque al dueño no le gusta el negocio. Tiene un excelente contrato por 8 años y está en el centro de la Habana. Vende, solamente de cantina 30 pesos diarios y si usted es activo y entiende el negocio puede vender mucho más. Con poco dinero puede hacer un buen negocio. Informan Jesús S. Vázquez, vidriera del café Marte y Belona.
42950 1 oct.

BODEGA CANTINERISIMA

En 10,500 pesos bodega sola en esquina, muy cantinera, aseguran vender 80 pesos, mitad de cantina, Calzada de Infanta, alquiler baratísimo, largo contrato. Informes San Miguel 125. U-1802, entre Gervasio y Escobar, señor Llenín
42908 3 oct.

PANADERIA Y CANTINA

En 15,000 pesos, gran panadería, cantina y víveres de las mejores de la Habana. Vende 200 pesos diarios gran local, alquiler barato, contrato público seis años. Informes San Miguel 125, entre Gervasio y Escobar U-1802. Manuel Llenín.
42603 1 oct.

CARNICERIA se vende la mejor de Batista; vende media res. Informan en la misma, B y 12, Batista.
42794 22 oct.

(K) COMPRA Y VENTA DE ANIMALES

RECIBIMOS 25 mulas nuevas; tenemos 40 mulos de uso y 40 bicicletas todas clases, 10 carros cuatro ruedas, arreos, faetones, 6 arañas, 3 carros agencias, 6 zorras, caballos finos de Kentucky y del país. Teléfono I-1376, Marina esquina a Atarés, Jesús del Monte, Jarro y Cuervo. 39219 29 sp

M.E.C.D. 2016

ANIMALES

MULOS, VACAS Y CABALLOS

Recibimos el lunes 75 mulos de superior calidad y propios para toda clase de trabajos. Tenemos mulos de uso y bicicletas nuevas, muy baratas. También recibimos 50 vacas Holstein y Jersey de lo más fino que se importa para Cuba, muchas de ellas registradas de pura raza. Tenemos caballos finos de Kentuckey; marchadores y de trote a precios muy arreglados. Visítenos y saldrá usted complacido. Vendemos a precios sin competencia. Harper Bros. Calzada de Concha 11 esquina a Fomento. Luyanó. Habana. 41613 14 oct.

(L) AUTOMOVILES

39.—Venta

SE vende un camioncito Ford; sólo tiene dos meses de uso; es una verdadera ganga. Para verlo, Jesús del Monte 57. 43516 3 sp.

HERMOSO CUNINGHAH

Hermoso Cunningham en magníficas condiciones, siete pasajeros, cuatro amortiguadores Westinghouse, dos escapes, pintura de fábrica, se vende, facilidades en el pago. Verlo en garage de Morro 1. Preguntar por Alejandro. Si lo ve lo compra. 43478 3 oc.

CAMION DODGE

En precio de liquidación se vende un camión Dodge, en perfectas condiciones de funcionamiento y equipado para seguir trabajando. Miles. Prado y Genios. 43586 1 oc.

SE venden una cuña Stutz, tipo Sport, dieciséis válvulas y un Cole cinco pasajeros, ocho cilindros. Son verdaderas gangas. Informan teléfono I-7380. Santos Suárez, núm. 89. 43452 30 sp.

CAMIONCITO Ford carrocería cerrada, tiene arranque. Se da barato por no necesitarlo. Verlo por la tarde San Nicolás 280. 43365 29 sp.

SE vende o se alquila un camión Dodge cerrado propio para víveres o cigarros, está casi nuevo, se da barato y facilidades de pago. Informan Sol número 100. Teléfono M-4736. 42973 3 oct.

SE vende un Chevrolet, motor a prueba, gomas nuevas y fuelle y pintura. Vives 99, a todas horas. Garage El Aguila. 42910 29 sep.

SE venden dos camiones White de cinco toneladas, con carrocería, se dan facilidades de pago. Informan Blanco de Córdova, Cuatro Caminos. Verlos en San Pablo y Vista Hermosa. Cerro. 42730 6 Oct.

POR no necesitarlo, se vende o se cambia por terreno un lujoso automóvil de siete pasajeros, propio para persona de gusto. Cerro No. 514 Tel. M-9262 43337 27 Sep.

CUPES

Compramos dos del 24 o 25 y uno del 26, marca "Ford". Compostela 133. Teléfono A-4090. 43346 30 Sep.

SE vende un Chandler de siete pasajeros en $170. Puede verse después de las 12 en la calle G No. 116 entre Linea y 13. 43100 1 oct.

AUTOMOVILISTAS

Comprando máquina usada o vendiendo hágala repintar y ponerla como nueva, baratísimo. Arreglamos encendido, carburación, cargamos acumulador, barato; hasta enseñamos a manejar si no sabe sacándole título. Centro Automovilista San Lázaro 360 casi esquina a Belascoain. 42578 5 oct.

40.—Reparaciones y Accesorios

PROPIETARIOS de camiones, aprovechen ganga Gomas macizas sello Rojo, absolutamente frescas 36 x 4, 34 x 5, 36 x 5, 38 x 5, 40 x 5, 36 x 6, 40 x 6, 36 x 10, 40 x 12. Garage Hispano. Jesús del Monte 634. Teléfono I-3348. 41649 29 sep.

LA UNICA CASA QUE SE DEDICA A LIMPIAR AUTOMOVILES EN LA HABANA

Tenga su carro limpio y pintado. Nosotros se lo haremos, en poco tiempo y verá que queda mejor quo en otros lugares a más bajo precio. P. C. Altman. Aramburu 2. Teléfono U-2052. 42470 20 oct.

(LL) DINERO EN HIPOTECAS

41.—Se ofrece

HIPOTECA, $500 a $4.000, sin comisión. Habana, Repartos, $5.000 a $50.000, lo mismo segunda hipoteca; voy a domicilio. Neptuno 29, "Campoamor", 9 a 3. Díaz. 43462 5 oct

HIPOTECAS

En grandes y pequeñas cantidades en primera y segunda hipotecas al mejor tipo de plaza, sobre casas construídas y en construcción en la Habana, Marianao y sus repartos, también sobre fincas rústicas y solares yermos, brevedad y reserva, Martínez y Prieto, O'Reilly número 23, de 10 a 12 y de 3 a 5, teléfono A-6951. E 2248 30 d 15 sep.

PRESTO dinero desde $500 en adelante en primeras hipotecas. No corredores. Llame al Tel. M-4995. Sr. Correa. 42357 29 sp.

DINERO para hipotecas al tipo más bajo de plaza, en todas cantidades, con la mayor reserva y prontitud. Miguel F. Márquez, Cuba 50. E 2102 Ind 1 Sp.

CLAUDIO R. ARELLANO

Dinero en Hipoteca

Tel. A-8297. Cuba, 50.

E 2138 Ind 1 Sp.

$31.000 AL 7%

Doy en hipoteca, también tengo $12.000.

JORGE GOVANTES

San Juan de Dios 3. M-9595. A-5181. 40612 7 oct.

DINERO E HIPOTECAS

G. DEL MONTE

Dinero para hipoteca al 7 por ciento. Habana 82, Teléfono A-2474. 42949 23 oct.

42.—Se toma

SE toman $12.500 en primera hipoteca al 18 0|0 anual. Garantía 24 casitas de cielo raso, 16 próximas a terminarse. Se informa al prestamista en la obra Santa Felicia número 1 entre Luco y Justicia a cinco cuadras de la calzada de Jesús del Monte. 43156 4 oct.

(M) BONOS Y VALORES

43.—Se compran

CERTIFICADOS de Adeudos. (Créditos del Gobierno). Aprobados por la Comisión de Adeudos del Estado, compro cualquier cantidad. Pago el mejor tipo de plaza. Operación en el día. Alberto Cuervo. Aguiar 65. Teléfono M-7991. 41831 30 sp.

COMPRO CREDITOS DEL GOBIERNO

aprobados por la Comisión de Adeudos. Cualquier cantidad. No venda sin antes saber mi oferta. Manzana de Gómez número 318. Manuel Piñol. 39761 2 octubre.

(N) COMPRA-VENTA DE OBJETOS VARIOS

CONTRATISTAS

En muy buenas condiciones se vende un saldo de madera para encofrado, una mezcladora Ramson, un motor gasolina 6 HP.; un Winch american con su cable para elevador. Todo casi nuevo. Informan: Avenida Porvenir entre Fonts y Boza, Fábrica de calzado. Tel. I-4426. 43514 30 sp.

SE VENDE

Un aparato de radio marca Zenit, con amplificador y bocina, una máquina de escribir Hamnon múltiple y un fonógrafo grande de bocina en Línea 85 esquina a 4, entrada por 4, Vedado. 43498 5 oc.

SE venden unos armatostes y mostradores en Monte 372. Teléfono U-5156. 43578 3 oc.

SE venden dos vidrieras, una forma mostrador, como de tres metros de largo y otra forma nevera de dos metros alto. Jesús del Monte 129, bodega, teléfono M-3805. 43454 30 sp.

UNA buena máquina de planchar se vende por no necesitarla. Puede verse en Carmen 46, tintorería. 43463 5 oct.

MATERIALES de construcción. Se venden 22 tablones y 24 alfardas, de andamiage. Informan F-4496. 43379 1 oct.

ARMATOSTES Y VIDRIERAS

Se venden unos armatostes propios para bodega, completamente nuevos, se dan baratos, también los hacemos nuevos en todos estilos y para todos gustos, se dan facilidades de pago, también vendemos una reja de un Banco propia para cualquier oficina. Calzada del Cerro número 540 por Arzobispo. Teléfono I-4550, carpintería. 43217 10 oct.

VENTA FORZOSA

Vendo 7 vidrieras, 2 mostradores, 5 propias para tintorería, tren de lavado o modista. Casi regalado porque necesito el local. Cerro 608 a todas horas. 43251 4 oct.

AVISO. Se vende una máquina de ovillo central, medio gabinete, con su estuche y dos más de cajón, Singer. Precio $25, $10 y $12. Sol núm. 50, bajos. 43106 2 oct.

AVISO. Vendemos cajas de hierro, sillas de Viena, nuevas y de uso; Apodaca 58, entre Suárez y Revillagigedo. 43046 3 sep.

QUEMAZON. Vendemos máquinas de escribir Remigton, Oliver y Underwood, carro grande y chico; burós de caoba y roble planos y de cortina; Apodaca 58, entre Suárez y Revillagigedo. 43047 3 oct.

COMPRAMOS cajas de hierro, vidrieras, muebles de oficinas y Victrolas; avisen al teléfono M 3288. 43045 3 sep.

VENDEMOS tres ventiladores de paletas de corriente 110 y 220, nuevos completamente y muy baratos; Apodaca 58, entre Suárez y Revillagigedo 43044 3 oct.

GANGA. Se venden vidrieras mostrador y de lunch, y de todas clases y tamaños; Apodaca 58, entre Suárez y Revillagigedo. 43043 3 oct.

CAJAS de ocasión para caudales y de archivos, no reparo en precios. Villegas 6, Teléfono A-8054, Losada. 42915 1 oct.

PARA vidrieras baratas "La Primera de Agua Dulce" las tenemos para todos los giros, también se componen y cambiamos por otras. Jesús del Monte 116. Teléfono A-9265. 41608 29 sep.

(Ñ) ENSEÑANZAS

PROFESORA de inglés, catedrática del Norte con inmejorables referencias de casas distinguidas de la Habana, da clases a domicilio. También prepara alumnos para el ingreso y bachillerato. Teléfono U-5881. 43207 5 oct.

COLEGIO "San Francisco de Paula"

de 1a, y 2a. Enseñanza. Incorporado al Instituto.

Director: Dr. PABLO MIMO

Enrique Villuendas 13 (antes Concordia).
Teléfono A-4174.—Habana.

Se avisa por este medio que el curso de Primera Enseñanza se abre EL DIA 1 DE SEPTIEMBRE y que el de Segunda Enseñanza el día 1 de Octubre, debiendo estos alumnos hacer la matrícula antes de dicho día.

Se admiten PUPILOS, MEDIOS PUPILOS, CUARTOS PUPILOS y EXTERNOS.

PIDAN REGLAMENTOS

E 2077 alt. 20 d 1o. Sep.

ENGLISH Lessons given by english teacher highly recommended. Telephone F-1076. 42683 5 Oct.

ENSEÑANZAS

COLEGIO "AMELIA DE VERA"

Kindergarten

1a. y 2da. Enseñanza.

Galiano, 20 y Animas, 84.

Teléfono A-5801.

E 2266 15 d 22 sep.

ESTUDIO MARIANO MIGUEL

ESCUELA LIBRE DE PINTURA

PREMIADO en la Exposición Nacional de Bellas Artes de Madrid, de 1904. Expositor de "Societé de Artistas Franceses" de París, 1893. Diploma de Honor del Salón de Otoño de la Asociación de Pintores y Escultores de Madrid 1924. Jurado del Concurso Aguasfuertes del Círculo de Bellas Artes, Madrid, 1923.

Clases de Pintura, Estética y procedimiento del color, Aguafuerte Repujado en cuero y metal Batik. Clases especiales para Arquitectos, Militares y profesores de Magisterio.

ESTUDIO

Edificio del DIARIO DE LA MARINA

Telf. F-3363.

E 2105 Ind 1 Sp.

ESTUDIANTES

Libros de texto por la mitad de su precio y menos. Los encontrarán en Neptuno 13i esquina a Lealtad. La Flor Cubana, Fernández y López. 41536 13 oct.

BAILES-BAILES REFUGIO, 8, ALTOS

Entre Prado y Morro, altos de tintorería. Fox trot, Charleston, Tango, Danzón, cualquier baile en cortísimo tiempo. Curso completo $8.00. No pierda tiempo ni tire su dinero; empiece hoy. Profesor Rex y señorita Gil. De 4 p. m a 11. 43255 2 oct.

Academia de inglés "ROBERTS"

GALIANNO 38, ALTOS

LAS NUEVAS CLASES EMPEZARAN EL 2 DE OCTUBRE

Clases nocturnas 6 pesos mensuales. Clases particulares por el día en la Academia y a domicilio. ¿Desea usted aprender pronto y bien el idioma inglés? Compre usted el METODO NOVISIMO ROBERTS, reconocido universalmente como el mejor de los métodos hasta la fecha publicados. Tercera idición pasta $1.50. E 2214 Ind 5 Sp.

ACADEMIA DE FRANCES, PIANO Y LABORES DE MANO

Se dan clases de francés, piano y labores por profesor y profesoras diplomados de París. Clases particulares y colectivas en la academia y a domicilio. Cursos nocturnos de 7 a 9. Se hacen también traducciones. Calle 4, 253, entre 25 y 27, teléfono F-2658. 40060 4 oc.

COLEGIO ACADEMIA "SAN ANTONIO DE PADUA"

En este suntuoso, espléndido Colegio, disfrutan los alumnos de moderno mobiliario, aulas amplias y luminosas y de competentes profesores. Instrucción primaria, Preparatoria, Bachillerato, Idiomas, Comercio, Taquigrafía, Mecanografía, Piano. Pintura y Costuras y Labores. Visítenos o pídanos prospectos. San Lázaro 488, entre M y N. Teléfono: U-3180. 42746 22 oct

GRAN ACADEMIA COMERCIAL DE IDIOMAS, TAQUIGRAFIA Y MECANOGRAFIA, UNICA PREMIADA EN EL CONCURSO PROFESIONAL CELEBRADO EL 28 DE MAYO DE 1922. COLEGIO ELEMENTAL Y SUPERIOR. DIRECTOR: LUIS B. CORRALES. LOMA DE LA IGLESIA DE J. DEL MONTE. TELEFONO I-2490. CLASES DE DIA Y DE NOCHE. INTERNOS. EN TODAS LAS LIBRERIAS Y EN ESTA ACADEMIA SE VENDE LA UNICA ARITMETICA MERCANTIL PRACTICA, CON PROBLEMAS DE TENEDURIA DE LIBBROS, MAS UTIL Y MAS BARATA QUE SE CONOCE. E 2114 Ind 1 sp

PROFESORA de inglés, de Londres, da clases de su idioma a domicilio y en su casa. Miss Williams, Lealtad 60 altos. Teléfono A-8116. 43267 2 oct.

ENSEÑANZAS

SANCHEZ Y TIANT

Colegio de Niñas

AVENIDA DE SIMON BOLIVAR ANTES REINA. Nos. 118 y 120.

La parte más alta de la Habana, 20 años de fundado. Bachillerato, enseñanza superior y primaria. Veinte afamados profesores. Alumnas internas, medio pupilas y externas. Teléfono A-4794. Se facilitan prospectos. 13854-55 30 sp.

PROFESOR MERCANTIL

Clases individuales y colectivas de Teneduría de libros y Cálculos mercantiles para jóvenes y señoritas aspirantes a Tenedores de libros. Prácticas igual que en un escritorio. Curso para alumnos adelantados. Taquigrafía Pitman y Mecanografía. Se otorga Diploma. Bernaza 57, primer piso. Sr. Orfila. 41229 11 oct.

PROFESORA titular de Corte y costura, con práctica en la enseñanza, se ofrece a dar clases en su casa y a domicilio. Clases de Sloyd en cartón y distintos trabajos manuales. Teléfono F-1366. 42772 1 oct.

EXPERTO PROFESOR

De inglés, por un método rápido y práctico; clases a domicilio; Llame a Alvarado, A-2012. 42659 1 Oct.

ACADEMIA CENTRAL "PARRILLA"

Profesora Manuela Barreiro que lo es también del Centro Gallego. Corte y costura, corsés, sombreros, pintura oriental, flores y cestos de papel crepé y bordados de todas clases. Se practica en maniquí. Gran taller de confecciones. Se admiten internas y se dan clases por correspondencia de corte, costura y sombreros. Para mas informes diríjanse a Habana 65 altos. 43279 10 Oct.

SIERVAS DE SAN JOSE COLEGIO DE SEÑORITAS

Instrucción Primaria, Superior, Idiomas, Clases de adorno y Labores. J. C. Zenea 338, altos, esquina a Basarrate. 42974 8 oc.

BAILES, WILLIAMS, A-1525

Se enseñan todos bailes de salón que usted quiera $10 mensuales. Clases particulares. No academia. Casa de familia. Teléfono A-1525. Prof. Williams. 42099 17 oc.

INGLES

Enseñado por señorita americana. Sorprendentes resultados en pocas semanas. Garantiza al discípulo leerá, escribirá y hablará el inglés en breve tiempo. Lecciones a domicilio también. Miss Kapan, Belascoaín 98, M-1194. 40338 6 oc.

PROFESORA DE TAQUIGRAFIA

Clases particulares de taquigrafía Pitman y Mecanografía por una experta Taquígrafa clases por correspondencia. Se otorga Diploma. Informes, Bernaza 57, primer piso entre Teniente Rey y Muralla. 42619 6 oct.

(O) HOSPEDAJES

45.—Hoteles

HOTEL Venecia. Los nuevos dueños ofrecen al público servicio de primer orden, comida inmejorable, precios reducidos. Habitaciones con baño, agua fría y caliente, servicio de timbres. Campanario esquino a Concordia. M-3705. 43209 3 oct.

HOTEL VANDERBILT

Espléndidas habitaciones, propias para familias estables. El punto más saludable de la Habana. Loma de la Universidad. Neptuno 309, esquina a Mazón. 42818 2 oct.

HOTEL TORREGROSA

Compostela 65 y Obrapía, distrito comercial y bancario, habitaciones todas con baño privado y elevador, gran restaurant en el segundo piso. Pensión completa 2 pesos. 42623 21 oct.

THE SAVOY

F esq. 15, Vedado. Tel. F-5270.

No se necesita ir al Norte

para pasar un verano agradable. La loma del Vedado reúne todos los atractivos de los pueblos veraniegos americanos: cines, paseos, baños de mar, Tennis Club a poca distancia, del Golf Club, Yacht Club, Hipódromo, etc. En "The Savoy" LOS PRECIOS INCLUYENDO TRES EXCELENTES COMIDAS DIARIAS EN MESAS SEPARADAS SON MODICOS. Todas las habitaciones con ventilación directa. Baños con abundante agua fría y caliente a disposición de todos los huéspedes; habitaciones con baño particular. Sesenta metros de hermoso portal, siempre fresco y con sombra. A media cuadra de los tranvías y del ómnibus de la calle 17; dos y media cuadras de los tranvías de la calle 9 (Avenida Wilson); doce minutos del Parque Central, tiendas, Teatros, Bancos, etc.

LA CASA DE LAS ESTATUAS

1998 Ind 13 ag

AVISO

El Hotel Roma, de J. Socarrás, se trasladó a Amargura y Compostela, casa de seis pisos, con todo confort, habitaciones con baño, agua caliente a todas horas, precios moderados. Teléfonos: M-6944 y M-6945. Cable y Telégrafo Romotel. Se admiten abonados al comedor. Ultimo piso. Hay ascensor. E 2136 Ind 1 Sp.

HOTEL "LOUVRE"

SAN RAFAEL Y CONSULADO

La señora María Martínez, fundadora de la acreditada casa "Martínez House" ha adquirido el hotel Louvre y lo ha montado con la elegancia, el confort y el lujo de sus antiguos tiempos. Hermosos departamentos y precios económicos. Recibimos abonados al comedor. Telf. A-4556 42043 18 oc

HOSPEDAJES

HOTEL MAJESTIC

Belascoaín, 5

250 habitaciones con 250 baños. Teléfs. Centro Privado U-1081, U-1082

Es el privilegiado por las familias que deseen vivir con economía y lujo, sin carecer del confort que exige la vida moderna, como baños privados con agua fría y caliente y teléfonos privados, así como una abundante y sabrosa comida. Para familias numerosas, precios especiales. Especialidad para matrimonios recién casados pasar su luna de miel. 42434 1 oct.

HOTEL "MAISON ROYALE"

Calle 17 esquina a J, Vedado. Situado en el mejor punto del Vedado tranvía a la puerta. Habitaciones frescas y ventiladas con baños, agua caliente a todas horas. Excelente comida. Se alquilan cuartos. Se admiten abonados al restaurant. 40622 29 sp.

HOTEL "EL CRISOL" LEALTAD 102.

La mejor casa para familias. Todas las habitaciones con servicio privado, con agua fría y caliente a todas horas. Habitaciones desde $25.00 mensuales. Teléfono A-9158. E 2124 Ind 1 Sp.

46.—Casa de Huéspedes

M No. 33, ESQUINA A 19

A la entrada del Vedado, vista al mar. Mesas individuales. Excelente comida. Refinamiento. 43099 3 oct.

BERNAZA 36 (PLACIDO)

Frente al Parque del Cristo. Cerca de los teatros y paseos y de la zona comercial. Gran casa de huéspedes. Se alquilan grandes y fresquísimas habitaciones con balcón a la calle y lavabo de agua corriente. Hay una hermosísima habitación de esquina. Estricta moralidad. Buena comida. Precios módicos. Baños con agua caliente. 42927 3 oct.

EN casa de huéspedes se alquilan ventiladas habitaciones con y sin vista a la calle. Se solicitan también socios de cuartos. Precios módicos. Compostela 94 altos. 40619 7 oct.

(P) PARA LAS DAMAS

MECANICO. Limpia y arregla máquinas coser, cocinas gas y calentadores. Precios: un peso cada cosa. Teléfono A-4519. F. G. Santos. 43131 4 oct.

MANICURE-PEINADORA

¿Queréis tener las manos bonitas y elegantes? Llamen a Tomasa Martínez, que es la manicure y peinadora predilecta de la alta sociedad. A-0816. 39457 30 sep.

SE TRASLADO

El depósito de la Tintura París, a Trocadero 103, bajos, entre San Nicolás y Galiano. La mejor de las Tinturas para dar su color natural a su cabello.

MASAJES

Limpieza del cutis por un procedimiento moderno, haciendo desaparecer las arrugas y todo lo que moleste a su piel, dejándola suave y tersa. Llame al Teléfono M-2476. De una a siete p. m. 41425 13 oct.

(Q) COMPRA Y VENTA DE INSTRUMENTOS DE MUSICA

VENDO en 80 pesos un bonito piano alemán de color caoba, con sordina, buen sonido y techado blanco. Tenerife 61. 43513 1 oct.

PIANOLA "REGAL" NUEVA $300

Moderna, acción Standar de Luxe, con banqueta y rollos, grandes voces y garantía absoluta. Suárez 34 entre Apodaca y Gloria. La Sociedad. 43591 30 sp.

PIANO EN GANGA

Vendo un piano marca "Chassaigne Freres" completamente nuevo, propio para profesor o persona de gusto, se da muy barato. San Rafael 141 esquina a Oquendo. 43252 1 oct.

PIANOS nuevos de las marcas Majestic, a $340.00, autopianos $450. Victrolas a plazos. $2.00 semanales.

JOHN L. STOWERS

San Rafael No. 29.

Teléfono A-3962. Habana

E 2107 Ind 1 Sp.

PIANOS, pianolas e instrumentos al contado y en plazos módicos. Música impresa y estudios para todos los conservatorios. Pianos de alquiler, afinaciones y reparaciones. Calidad y bajo precio. Viuda de Carreras y Ca. Prado, 115, teléfono A-3462. E 2126 Ind 1 Sp.

PIANOS nuevos a plazos, 10.00 al mes; automáticos $15.00. Victrolas $8.00 mensuales.

JOHN L. STOWERS

San Rafael No. 29.

Teléfono A-3962. Habana.

E 2106 Ind 1 Sp.

AFINADOR de pianos. Experto en autopianos, W. H. Smith. El mejor en Cuba.

¡INDUDABLEMENTE!

Animas 35. Teléfono M-7478, Habana. E 2104 Ind 1 Sp.

(R) MAQUINARIAS

48.—Compra

PEDRO ECHEGARAY

Compra y vende toda clase de maquinaria eléctrica. Si usted tiene un motor pequeño yo le facilitaré uno para su servicio y si usted tiene un motor grande yo se lo cambio. Venga a Amargura 79. Tel. M-4945. 42327 4 ot.

49.—Venta

VENDO prensa rotativa y taller de estereotipia para periódico, muy barato. San Miguel 130 B. 43567 30 sp.

EQUIPO COMPLETO PARA TEJARES

Tenemos en stock acabado de fabricar, un equipo completo para la fabricación de losetas, con capacidad para veinte mil losetas diarias, adaptable a tubo hasta de ocho pulgadas de diámetro y compuesto de bocoy, mezcladora, dos molinos y su cortadora. También tenemos bases para piedra esmeril, montadas sobre cajas de bolas. Castelló y Meléndez, Arano y Guasabacoa. Luyanó. Teléfono I-5304. E 2191 Ind 1 sp.

(S) MUEBLES Y PRENDAS

51.—Compra

SE compran y arreglan muebles de todas clases. Teléfono M-6661. 43523 30 sp.

COMPRAMOS MUEBLES A-7589

Muebles modernos, pianos, victrolas, mantones, objetos de arte y valor. En muebles finos pagamos buenos precios Avise al Teléfono A-7589. 42667 30 sp

52.—Venta

MAQUINAS "SINGER"

Para talleres y casas de familia. ¿Desea usted comprar, vender o cambiar máquinas de coser, al contado o a plazos? Llame al teléfono A-8381. Agencia de Singer, Pío Fernández. 30286 30 sp.

SE vende un buró de dos torres, de caoba en Zaragoza 11 entre Atocha y Cañongo. Cerro. 43533 30 sp.

LIQUIDACION PERMANENTE DE MUEBLES

Imperiosamente necesitamos liquidar las existencias de muebles, garantizando precios realmente inferiores al costo de la mercancía, esta liquidación abarca. Juegos de cuarto, de comedor, de sala, de recibidor, sillones de mimbre, camas de hierro, piezas sueltas de todas clases, pianos, pianolas, victrolas, lámparas, equipajes en general, relojes de pared, máquinas de escribir, muebles de oficina, etc. Antes de hacer compra alguna visítenos y gustosos daremos precios sorprendentes. Ahorre dinero y compre en La Sociedad. Suárez 34 entre Apodaca y Gloria. 43590 30 sp.

NO deje de arreglar sus muebles sin antes visitar el taller a quien usted va a confiar su trabajo, esta casa le ofrece buenos operarios, buenos barnices, esmaltes y tapices por poco dinero, no lo piense más. Véanos y denos su orden al Tel. A-9535 43277 3 Oct.

HORROROSA LIQUIDACION OBLIGADA PARA PODER PAGAR A LOS ACREEDORES

La Casa del Pueblo liquida grandes existencias de juego de comedor juegos de sala, juegos de cuartos, lámparas de noche de sala y de comedor e infinidad de piezas sueltas. Esta liquidación empezará el dia 26 de Septiembre y terminarán el dia 10 de octubre en la Casa del Pueblo, Monte 74. 43287 10 Oct.

GRANDIOSA LIQUIDACION DE MUEBLES

Juegos de cuarto tres cuerpos con bronces, compuesto de 7 piezas, $300. Juego de marquetería fina $120. Id. sin marquetería, $100. Id. americano chico, esmaltado, $90 Juegos de comedor, ovalados, 3 lunas y bronces, tamaño grande $175. Idem marquetería $100. Idem chico ovalados $100. Juegos de sala, esmaltados, 8 piezas, $120. Idem estilo francés 16 piezas, $95. Idem estilo gótico, 16 piezas, $90. Idem internacional, 14 piezas, $65; escaparates modernos, de lunas, $38. Vitrinas redondas, $30. Aparadores redondos $28. Idem cuadrados $18 Coquetas, $15. Fiambreras modernas, de lunas $15. Espejos dorados $70. Máquinas Singer, flamantes, $40. Neveras modernas de $20 en adelante. Camas de madera, modernas $15. Espejos y mesa de consola modernas $20. Camas de hierro de $6 en adelante. Camitas $8, de rejilla a $12. Seis sillas y dos sillones de caoba $25. Mesas de correderas redondas $11. Variado surtido de lámparas de $3 en adelante. Sillones de portal de caoba $15 el par. Y tenemos toda clase de muebles sueltos a precios increíbles y gran surtido de joyas y ropa de caballeros, señoras y niños. Haga una visita a esta su casa y se convencerá. La Casa Ferro. Gloria 123, entre Indio y San Nicolás. Teléfono M-1296. 42959 8 oct.

SE vende muy barato un juego de sala, compuesto de 15 piezas, dos camas de hierro y dos escaparates, uno con lunas. Monte 38, altos. Teléfono M-5543. 43130 29 sp.

MUEBLES Y PRENDAS

"LA NUEVA ESPECIAL"

Neptuno 191-193, entre Gervasio y Belascoaín, teléfono U-5010, Almacén importador de muebles y objetos de fantasía.

Vendemos con un 50 por ciento de descuento, juegos de cuarto, juegos de comedor, juegos de mimbre, y cretonas muy baratos, espejos dorados, juegos tapizados, camas de hierro, camas de pino, burós escritorios de señoras, cuadros de sala y comedor, lámparas de sobremesa, columnas y macetas mayólicas, figuras eléctricas, sillas, butacas y esquinas doradas, portamacetas esmaltados, vitrinas, coquetas, entremeses, cherlones, adornos y figuras redondas y cuadradas, relojes de pared, sillones de portal, escaparates americanos, libreros, sillas giratorias, neveras, aparadores, paravanes y sillería del país en todos los estilos.

Llamamos la atención acerca de unos juegos de recibidor finísimos de mepie, cuero marroquí de lo más fino, elegante, cómodo y sólido que han venido a Cuba, a precios muy baratísimos.

Vendemos los muebles a plazos y fabricamos toda clase de modelos, a gusto del más exigente.

Las ventas del campo no pagan embalaje y se ponen en la estación o muelle.

Dinero sobre prendas y objetos de valor, se da en todas cantidades, cobrando un módico interés, en LA NUEVA ESPECIAL, Neptuno 191-193, teléfono A-2010.

Compramos y cambiamos muebles y prendas. Llamen al U-5010.

También alquilamos muebles. E 2121 Ind 1 sp.

PARA MUEBLES BARATOS DIAZ Y CHAO

ALMACEN DE MUEBLES Y CASA DE PRESTAMOS

Gran rebaja de precios en todas nuestras existencias. Novedad en modelos nunca vistos. También compramos muebles de uso, pagandolos más que nadie. Facilitamos dinero sobre prendas en todas cantidades con módico interés. Visítenos y se convencerá. Neptuno 197 y 199, esquina a Lucena. Teléfono U-5154. 41756 15 nv

MUEBLES BARATOS

Ganará dinero si antes de comprar ve nuestra Fábrica de Muebles finos y corrientes a precios baratísimos, especialidad en juegos de cuarto de caoba. Visítenos y se convencerá. Calzada del Cerro número 540, por Arzobispo. Telf. I-4550. 43216 10 oct.

SE ARREGLAN MUEBLES

Reparación de toda clase de muebles, finos y corrientes. Especialidad en esmaltados y barnizados. Tapizamos y envasamos. Garantizando el trabajo. U-5288. 41132 10 oct.

MUEBLES EN GANGA

"La Especial", almacén importador de muebles y objetos de fantasía, salón de exposición, Neptuno 155, entre Escobar y Gervasio. Teléfono U-5620.

Vendemos con un 50 por ciento de descuento, juegos de cuarto, juegos de comedor, juegos de sala, sillones de mimbre, espejos dorados, juegos entapizados, camas de niño, burós escritorios de señora, cuadros de sala y comedor, lámparas de sobremesa, columnas y macetas mayólicas, figuras eléctricas, sillas, butacas y esquinas doradas, portamacetas esmaltadas, vitrinas, coquetas, entremeses, cherlones, mesas correderas, redondas y cuadradas, relojes de pared, sillones de portal, sillas giratorias, neveras, aparadores, paravanes y sillería del país en todos los estilos. Vendemos los afamados juegos de meple, compuestos de escaparate, cama, coqueta, mesa de noche, chiffonier y banqueta, a $185.

Antes de comprar, hagan una visita a "La Empecial". Neptuno 155, y serán bien servidos. No confundirse, Neptuno, 155.

Vendo los muebles a plazos y fabricamos toda clase de muebles a gusto del más exigente.

Las ventas del campo no pagan embalaje y se ponen en la estación. E 2122 Ind 1 sp.

LA ARTISTICA

Doradores de muebles finos. Contamos con expertos operarios con muchos años de práctica. Tel. U-5975. 41980 1 oct.

FABRICA DE ESMALTAR MIMBRES

Esmaltamos juegos desde $15, bronceados desde $20; neveras a $10 y $12. Manrique No. 64. Teléfono M-3122. 42101 2 oct

SE ARREGLAN MUEBLES "EL ARTE"

Taller de reparaciones, especialidad en muebles de uso, tapiz, esmalte y barniz, envases y embarque a todas partes. Gervasio 100. Teléfono U-5243. 41890 16 oct.

PARA OFICINAS

Muebles de ocasión, bufetes planos, burós de cortina, sillas giratorias, archivos y cajas de caudales. Villegas 6, por Bélgica (Monserrate). Losada, Telf. A-8054.

DINERO

No reparamos intereses. Préstamos sobre alhajas y objetos de valor.

LA HISPANO CUBA

Villegas 6, por Avenida de Bélgica, antes Monserrate. Teléfono A-8054.

COMPRAMOS

Muebles de oficina, archivos, máquinas de escribir, cajas de caudales, y máquinas de coser, Singer, los pagamos bien. Llame al teléfono A-8054. Villeas 6, por Monserrate, Losada. E 2115 Ind 1 sp

MUEBLES BARATOS "LA MISCELANEA"

San Rafael, 115.

Escaparates, $10, con lunas $25, aparadores $10, modernos $14; coquetas $14; juegos de cuarto $90 con marquetería $100; hay laqueados en esmaltes de sala, de cuarto, de recibidor, de todos precios, piezas sueltas, vitrinas $22; máquinas de coser, relojes, cuadros, camas de hierro de $8, burós, sillería de todos modelos, columnas, $2; mesas correderas $8; peinadores, vestidores, sillas americanas en cantidades, lámparas, cheislongs $16; macetas, 6 sillas y dos sillones, $18; libreros, mimbres, juegos de comedor, $75 y muchos más muebles que no se pueden detallar. Precios de verdadera ganga. San Rafael 115. José Guzmán, teléfono A-4202. E 2127 Ind 1 Sp.

PARA Oficinas y de ocasión. Mesas planas de caoba. Burós de caoba y roble desde 12 pesos. Archivos y muebles de todas clases. Villegas 6, Teléfono A-8054, Losada. 42916 1 oct.

MUEBLES Y PRENDAS

REALIZACION de prendas y toda clase de muebles, juegos completos y piezas sueltas en San José 75, casi esquina a Escobar. La Nueva Moda Teléfono M-7429. 42292 18 oct.

MAQUINA UNDERWOOD, $30

Underwood, sin estrenar, nueva, $55; Remington, moderna, $30. Cedemos muestrarios extranjeros por embarcar. Reina cerca Campanario. Tienda ropa. Comisionista. Hasta las 12. 42613 1 oct.

LA SEGUNDA COMPETIDORA

Préstamos y almacén de muebles. Se realizan grandes existencias de joyería fina, procedente de préstamos vencidos, por la mitad de su valor. También se realizan grandes existencias en muebles de todas clases, a cualquier precio. Doy dinero con módico interés, sobre alhajas y objetos de valor, guardando mucha reserva en las operaciones. Visite esta casa y se convencerá. San Nicolás, 250, entre Corrales y Gloria. Telf. M-2875.

RUFINO G. ARANGO

Se compran y cambian muebles y Victrolas, pagando los mejores pre- E 2123 Ind 1 Sp.

BUTACAS DE TEATRO

Nuevas y de uso. Gran existencia en plaza. Facilidades de pago. Texidor Company Limited, Ricla 27, Apartado número 2055. Habana. Visite nuestra Exposición. E 2201 30 sep.

LAMPARAS EN GANGA

Se vende una lámpara de sala de bacarat, muy fina, en $300.00. Una lámpara de comedor, Una lámpara de pie de de bronce, en $100. mármol de Verona, en $80.00. Puede verse en la Casa Vilaplana. O'Reilly y Villegas.

E 2186 Ind 1 Sp.

DINERO

En pignoraciones sobre joyas, interés económico y en todas cantidades. La Nueva Mina, de Bahamonde y Fernández, sucesores de Ricardo Rivera. Bernaza 8. Teléfono A-3662. E 2076 30 sep.

INTERESANTE

Si usted necesita comprar muebles, no lo haga sin antes visitar la casa González y Díaz, Neptuno número 167, teléfono U-5844 gran almacén de muebles finos y corrientes, y ahorrará usted dinero; vendemos al contado y a plazos. Las ventas para el interior no pagan embalaje; visítenos y se convencerá.

NOTA:

COMPRAMOS MUEBLES LLAME AL TELEFONO U-5844

E 2125 Ind 1 Sp.

ALMACEN DE MUEBLES

Finos y modestos los más bajos precios, tenemos piezas sueltas y no cobramos embalaje para el interior. Visítenos y saldrá bien servido. Neptuno 226, teléfono U-2309 La Nueva Sociedad. 40012.—3 oct.

MUEBLES BARATOS

Ganará dinero si antes de comprar ve nuestro variado surtido en juegos completos y piezas sueltas; juegos de cuarto, marquetería, $110; comedor, $75; sala, $50; saleta, $70; escaparates, desde $10; camas, $7; cómodas, $7; sillas, $1.50; sillón $3; y otros que no se detallan, todo en relación a los precios antes mencionados. También se compran y se cambian en

"LA PRINCESA"

S. RAFAEL, 107. Tel. A-6926

E 2120 Ind 1 Sp

(T) PERDIDAS

53.—Objetos

PERDIDA. Se han extraviado dos ruedas de disco con sus dos gomas en el trayecto de la Finca La Conrrera del Calvario al Vedado. Se gratifica al que las entregue en la misma o dé razón de ellas a Galiano núm. 1, o la finca. 43102 29 sp.

(W) COMIDAS

GRAN CASA DE COMIDAS

Se sirven comidas a domicilio a precios muy razonables y con todo esmero y aseo Neptuno 309, bajos entre Basarrate y Mazón. Teléfono U-3204. 42819 2 oct.

NUEVA CASA DE COMIDA

Excelente comida a domicilio. Confeccionada con artículos de superior calidad. Arroz con pollo los domingos. Para una persona 60 cts. y dos $1.00. Para informes, Oquendo 11, entre Benjumeda y P. Agustín Alvarez. 42737 7 oc

CASA COMIDAS

Muralla 18 y medio, primer piso. Telf. A-8001. Habitación y comida para uno, 30 pesos, abonados al comedor 23 pesos, cantinas a 20 pesos por persona y 35 para dos. 40542 7 Oct.

FOLLETIN 8

HIPOCRITA

(SAINTE NITOUCHE)

POR

M. DELLY

TRADUCIDA POR

FELIPE VILLAVERDE

De venta en la librería "Cervantes" de Ricardo Veloso, Avenida de Italia (antes Galiano) No. 62.

(Continúa).

CAPITULO VII

DOS CAMPANAS, DOS SONES

Abuelita a Francisco

"He tardado un poco en contestar a tu cariñosa carta, querido nieto, porque, como ya te lo dijeron, he estado un poco enferma. Ahora ya estoy restablecida casi del todo, y ayer salí por primera vez con Musia, en el automóvil de los condes. Insistieron tanto que no pude negarme, a pesar de que tal sistema de locomoción no me inspira confianza, como ya sabes. Pero el vizconde lo ha llevado a una marcha tan moderada que casi ha desaparecido mi prevención.

"Me gustó aquel paseo, sobre todo por Musia, que estaba pálida y rendida de haberme cuidado con tanta solicitud. ¡Deliciosa muchacha! Siempre estaba a mi lado, espiando mis deseos, negándose, menos cuando yo la obligaba, a dejarse reemplazar por tu madre y por Amelia.

"—¡He pasado tantos años sin conocer a usted ni poder idolatrarla, abuelita! ¡Déjeme resarcirme ahora!—me decía.

"¡Qué cariñosa es! Todos la quieren. Los condes me hacen los más calurosos elogios de su gracia, de su admirable carácter y de la sutileza de su inteligencia. El vizconde parece que disfruta hablando con ella. Los demás amigos nuestros la aprecian todos mucho. El rector admira su piedad, y las damas de caridad, la delicada solicitud por la familia pobre que se ha confiado a sus atenciones.

"Pero advierto que tan sólo te hablo de Musia. Tus padres están bien, los chicos lo mismo. Amelia un poco paliducha de algún tiempo a esta parte, menos alegre y algo nerviosa. No tiene la igualdad de genio tan notable de su prima. Pero, en cambio, está cada día más bonita, tal vez también un poco coqueta. Encontrás una alteración en su manera de vestir, antes tan sencilla. Marichu parece igualmente un poco fatigada; se irrita mucho y no quiere dejar sus libros. Pepita, tan graciosa como siempre, sigue haciendo las delicias de nuestros vecinos, con su rapazuelo Rupertico.

"Nuestras relaciones con la familia de Rodenec van siendo cada día más íntimas. Los días de asueto suele llevar el vizconde a Teo y a Juan a pasear. Ayer le tocó a tu madre, a las jóvenes y a las niñas y las llevó a Vannes dando un precioso rodeo. Tuve que obligar a Musia a que fuera de la partida, pues la pobrecita se negaba resueltamente a dejarme.

"No te escribo más, mi buen Francisco, porque aun estoy un poco cansada. Por otra parte, el doctor Dornoy me ha recomendado que me cuide la vista. Musia me lee; no tiene la armoniosa voz de Amelia, pero lo hace admirablemente, con un sentimiento...

"No te canses mucho.

"Te envía un beso tu abuelita.

B. Arzen.

Teodoro a Francisco.

Querido almirante: Salud y fraternidad, como dicen los ciudadanos de la República una e indivisible, primera del nombre cuya verídica historia estoy estudiando en este momento.

Me decido a coger la pluma hoy para enviarte algunas palabras de mi prosa, puesto que te quejas de mi silencio. Bien sabes, amigo, que aunque me calle, te quiero. Pero, en fin, puesto que te gusta mi estilo, allá voy con él.

¿Novedades por aquí? Ninguna, querido, por lo menos para el común de los mortales. ¡Mas para el que quiere ver...!

Pero ¿a qué he de hablarte de ello, si tú, como los demás, has encontrado a la "mosquita muerta" perfecta? Seguramente me tratarías de loco si te dijese que antes de un año habrá sembrado ella la cizaña entre nosotros.

¿Pues qué haces? — me preguntarás.

Mediante la adulación y la mentira, indispone a abuelita contra mamá y Amelia, da pábulo a los defectos de Marichu, Juan y Pepita, se insinúa cada día más en las buenas gracias de doña Leonora, a la cual excita contra Micaela, y en las de los señores condes. En la Casa de los Pájaros, no es ya solamente angélica, es seráfica.

¡Y sus fervorosas oraciones en la iglesia!... ¡y sus visitas a los pobres, con un paquete grande debajo del brazo, siempre a las horas en que puedwan verla!... Juana María me ha dicho que Musia no ha sido nunca santa de su devoción y que también se dispone a vigilarla.

¿Sospecha que Micaela desconfía de ella? El caso es que nunca pierde ocasión de molestarla a escondidas, sin perjuicio de mostrarse amable y cariñosa en apariencia. ¡Eso es lo que me da más rabia! ¿oyes ¡Si fuese mala cara a cara, pase! ¡Pero tal hipocresía!

Se da el caso, advertido por mí hace unos días, de que Marichu—entre paréntesis, ¡se está volviendo muy desagradable nuestra Sapiencia! — ¡está celosa de Amelia!... Papá, al volver de Vannes, había traído a nuestra hermana mayor un precioso cuello de encaje. Era natural, ¿verdad? porque Amelia es tan buena, nos quiere tanto a todos, y ayuda tanto a mamá en los quehaceres de la casa... Pues bien, Marichu ha tenido una cabezonada... le ha puesto mala cara varias veces a Amelia. Bien sabes que en esta casa nunca se han conocido los celos. ¡Nos queríamos tanto!

Además, figúrate que abuelita encuentra a Amelia demasiado coqueta, demasiado elegante. Sin embargo, antes ella misma la impulsaba a ponerse guapa y recuerdo muy bien haber oído decir, el año pasado, a mamá, muy bajito: "¡Qué graciosamente se viste nuestra adorada hija con nada! ¡Un vestidito de cuatro cuartos hace en ella un efecto!..."

Pues bien, Amelia no ha cambiado desde entonces; ella misma se hace vestidos y sombreros y te aseguro que no gasta más que entonces en su ropa. ¿Quién ha cambiado, pues?... ¿Y por qué?

Un ejemplo: ayer domingo, para ir a misa mayor, se puso un sombrero que lo había acabado el sábado. Era de tul negro, con plisados, bullones y qué sé yo... ¡Y qué bonita estaba! Marichu tenía otro semejante, pero éste no venía al caso.

Amelia fué a misa con su sombrero. Al salir, nos juntamos con los condes y su hijo. En el acto vi en los ojos de Eloy, que también él encontraba bonito el sombrero. La condesa, por su parte, felicitó a Amelia y la invitó a comer en la Casa de los Pájaros con Musia, Pascual y Pepita. Musia no aceptó "para no dejar a su abuelita". Así, pues, Amelia fué con los niños y nosotros fuimos después a pasar allí la tarde.

Nunca había visto yo a Eloy tan alegre, y Amelia no estaba ya pálida ni preocupada como venía viéndola de tiempo atrás.

Pero al volver a casa, la abuelita le echó un sermón a propósito del sombrero. Que no era bastante "luto"..., que su coquetería y su deseo de agradar le hacían olvidar que su abuela y su prima iban aún de luto riguroso...

En una palabra, nuestra adorada hermana tenía los ojos llenos de lágrimas cuando la encontré al salir del cuarto de abuelita.

Le pregunté y acabó por contarme la causa de su pena.

—¡No sé lo que abuelita tiene conmigo! — añadió desolada. — Nunca la he visto así.

Entonces no me pude contener, y dándole un beso, exclamé:

—Lo que tiene es que se ve asediada por esa peste de Musia, que está celosa de ti, mi linda Amelia. Pero defiéndete, no te dejes quitar le puesto. Eres demasiado buena, demasiado caritativa y ya ves...

Amelia me miró sorprendida.

—¡Cómo te dejas llevar de tu imaginación, Teo! ¡Acusar a Musia!...

—Pues, en el fondo, también tu empezas a desconfiar. Pero, por caridad cristiana, no quieres detenerte en tal pensamiento No temas, vete, ya vigilo yo, ya vigilamos, y si vuelve a tratar de hacerte un mal, o a uno de los nuestros, ¡ay de ella!

—¡Teo, estás loco!

—Sí, sí, ya se sabe, la cantilena de sietmpre. Teo está loco. Teo tiene ideas extraordinarias.. .. Pero algún día se descubrirá que la nariz de Teo era famosa.

¿Te he dicho que Juan se está volviendo insoportable? Además ayer sorprendí a Pepita comiendo golosinas a hurtadillas. A fuerza de ruegos, acabó por decirme que se las había dado Musia, recomendándole que no se lo dijera a ninguno "porque sería un pecado mortal".

—¿Es verdad, Teo? —me preguntó la inocente.

—Lo que es pecado es esconderte de esa manera, Pepita. Antes no lo hacías.

La pobrecita se echó a llorar. Yo la consolé y después afuí a contarle el caso a mamá, que al fin abrió los ojos, aunque no por completo, pues el cambio de abuelita para con ella le había hecho reflexiones. Al principio pensó decírselo a papá, después se decidió a esperar, porque él, que está ocupado todo el día y no ve a su sobrina más que a las horas de comer, no advierte nada y tal vez no lo creería. Además hay que tratar con miramiento a abuelita. Pero ahora, mamá vgilará de cerca a los niños, sobre todo a Pepita y Juan, pues Pascual no parece dispuesto a soportar la influencia de Musia.

Ya ves a lo que hemos llegado, hermano mío. En la familia hay algo que se desencola. Pero yo estoy contento de este vientecillo de desconfianza que sopla en algunos. La venda se separa y acabará por caer.

Uno que, al parecr, tiene tanto alfato como tu servidor, es don Eloy. Creo que nunca ha creído en la candidez de "gatita muerta", y que la observa. No sé por qué, desde algún tiempo habla mucho con ella cuando nos reunimos. Pero no pone la misma cara que cuando habla con Amelia.

Nuestro amigo es cada día más amable. Lo quiero como si lo hubiese conocido toda la vida. Tenemos grandes conversaciones él y yo, a veces muy serias, te lo juro. Aunque es tan joven, ya es un sabio... Yo hablo alemán con él y en dos meses he adelantado más que en cinco años en la academia del pobre cura Mulbach, que echaba los bofes en vano para meternos en la cabeza todas aquellas abominables palabras germánicas. El vizconde, además de varios dialectos indios, habla muy bien el inglés y el ruso. Esta última lengua se la enseñó un secretario de su padre, que actualmente disfruta de licencia a causa de su salud, pero que vendrá a ocupar su sitio a fin del verano.

¡Qué carta, querido almirante!

M.E.C.D. 2016

DIARIO DE LA MARINA

LA MAS GRANDE ESPAÑA

UN MEDICO CUBANO

Yo tuve un hermano, de más edad que yo, cubano de nacimiento y médico de profesión y vocación. Murió tuberculoso cuidando a tuberculosos. Yo recuerdo aún, vagamente, velados por la lejanía de la imagen y la melancolía de la eterna separación, los rasgos acentuados de su fisonomía moral, ennoblecida, aureolada, por el propio dolor y el diario trato con el dolor ajeno. Tengo presente todavía en la impalpable retina de la conciencia, cierta escena íntima en la que por misteriosa sincronía de las cosas, el sereno y majestuoso ocaso de una tarde otoñal presidía el lento desfallecer de una vida noble y bella, que se extinguía con callada y honda tortura, diluyéndose en el prematuro ocaso de una juventud truncada por el inexorable destino. Hallábase sentado junto a una gran ventana inundada por la luz pálida del crepúsculo. Tenía la varonil cabeza, de aire y rasgos románticos, inclinada sobre el pecho. Sobre su alma pesaba la tristeza de cuanto, en el incansable ejercicio de su augusta profesión, había visto y oído en escenas y trances de dolor y angustia. Cuando todavía podía salir y dedicarse a ella con el ardor de un proselitista, con el entusiasmo heroico del apostolado, iba de aquí para allí en su cochecillo, que guiaba él mismo, al trote corto de un pequeño y nervioso caballejo del país, a visitar su numerosa clientela, compuesta en su mayoría, de tuberculosos. Con sus manos finas y descarnadas tocaba suavemente, con dulzura de hermano, otras manos febriles y huesudas, que temblaban como una pavesa calenturienta; se inclinaba para auscultar pechos hundidos y sudorosos y sorprender allí la disnea sintomática; oía con pena inmensa los golpes secos de tos que se seguían, se precipitaban, se atropellaban, cortando la respiración del enfermo; escuchaba con infinita paciencia, llena de intensa conmiseración, las quejas lastimeras y prolongadas, los lamentos inacabables de los que se desolaban por no mejorar, de los que se desesperaban por ir peor, de los que clamaban al cielo en torturadora protesta contra el desenlace fatal que se acercaba con implacable y lento caminar de sombra... Y con su mirada sugestiva, con su palabra calma y serena, con todo lo que en él había de fuerza moral, de plena conciencia del deber, trataba de reconfortar a aquellos desdichados a quienes torturaba el miedo a morir, de calmar su excitación febril, de endulcorar su amargura sin piadosas mentiras, sin temerarias promesas que habían de quedar desmentidas al día siguiente. Les estimulaba a ser pacientes, serenos y dignos ante el dolor; les decía que cuando se "quiere" sentirse mejor, con energía intensa, con toda la fuerza de la voluntad, se logra siempre mejorar, y que uno de los secretos que permiten librarse de la muerte prematura es no querer morir. Y ante los incurables avances de la tisis, ante las espantosas miserias de tantos pobres seres devorados por la tuberculosis, sometidos al suplicio dantesco de sentir minada su vida por el lento roer del terrible bacilo, más de una vez había visto realizarse el suave milagro que era norte y guía de su espíritu franciscano: había visto a los enfermos calmarse, serenarse, recuperar fuerzas, ficticias sin duda, pero momentáneamente saludables, y finalmente sonreir, mostrar la faz alegre a una vaga y luminosa esperanza; había visto cómo su presencia, su voluntad del bien, su propia tranquilidad y fortaleza de espíritu, bastaban para lograr que sus enfermos experimentasen cierta mejoría, sin tomar medicinas, sin acudir al empirismo de la farmacopea, sintiéndose tranquilizados y llegando hasta a sentir una especie de excitación venturosa y alegre. Conocía las rarezas de esta terrible enfermedad, rarezas que hacen del tísico un ser aparte, capaz de esperar y sonreir a la vida hasta el 0ltimo soplo de sus pulmones destrozados; y las conocía porque su firme voluntad del bien, su espontáneo altruismo, unido a la cariñosa fascinación de sus ojos y de su palabra, intensamente tropicales, sabía dominar, sabía exaltar, sabía aprisionar dulcemente el alma voluble y blanda de los enfermos. Pero el esfuerzo de algunos años, sobre todo de los más recientes, consagrados por entero a la desesperada lucha con la terrible plaga de nuestro siglo, con la "peste blanca", esfuerzo más prolongado cada vez, le había abatido definitivamente, postrándole y derribándole, como si sintiera penetrar en sus entrañas el hacha del leñador que elige en lo más cencido del bosque el árbol más hermoso para herirle con mano certera e implacable.

Una inmensa laxitud deprimía sus rasgos, abogataba y entorpecía sus miembros, desmadejaba todo su ser, derribándolo como un montón de cosas inanimadas en el hueco tibio del gran sillón, trasunto anticipado de la honda cavidad del sepulcro, al que se abandonaba, hundida la cabeza en el pecho, entornados los párpados, prolongado el armonioso perfil marfileño, las manos suavemente posadas sobre los brazos del asiento, manos finas, delgadas y transparentes, que más que ninguna otra cosa de su ser, parecían haber concentrado en la saliente urdimbre de sus nervios y sus venas toda la inmensa laxitud, toda la tristeza inconsolable de su espíritu....

Su última visita, la que cerrara el ciclo doloroso de su peregrinación profesional, había sido consagrada a una pobre muchacha tuberculosa. Vivía en una casa de azulejos, en un bajo lóbrego, de suelo terroso, casi sin sol. En el fondo del corredor angosto y húmedo, en una alcoba sin luz ni ventilación, hermética y negra como un calabozo, la pobre muchacha tísica se consumía, torturada por la tos, bajo la presión lancinante y abrasadora de la fiebre. La miró, la auscultó una vez más —la última,—acarició su cabeza exangüe, de mártir, con caridad infinita, y la besó en la frente dulcemente, paternalmente.

Y salió de la casa con el corazón oprimido, con la entraña traspasada de dolor. Al llegar a su morada, confortable y limpia, tuvo un ataque de hemoptisis. Sus manos, diáfanas de caridad, hechas para alzar todos los días la copa del dolor, santificado por la fe, sobre todas las miserias humanas, se clavaban en su pecho como si quisieran abrirlo para mostrar el tesoro de ternura y abnegación que guardaba dentro. Cuando, pasada la crisis, pudo hablar, me dijo con voz empapada en lágrimas de amargura:

—¡Qué horrible sino el de esta hermosa tierra de Galicia, mi patria de adopción, la patria de mis hijos y la que va a ser tumba de mis restos! Emigración... tuberculosis. Los que se van, emigrados, que piensen en los que quedan aquí enfermos, y en los que, heridos allá del terrible mal, puedan tener al menos la ventura de venir a rendir su espíritu en el regazo de su madre, la tierra gallega. Yo, médico cubano, emplearía, consagraría mi vida entera, mis recursos, mis esfuerzos, mis ansias todas, en esa tarea. ¡Cuánta dulzura hay en pensar de qué manera la secreta simpatía del corazón cubano hacia el corazón gallego puede hacer milagros de bondad, de salud, de riqueza...! El oculto e incontrastable esfuerzo del humilde bodeguero, del pobre dependiente gallego, que con su labor de infusorio va cimentando la cordial solidaridad de dos pueblos y dos almas, sirviendo de formidable punto de apoyo a la admirable capacidad intelectual del médico cubano, ¡qué portentosos milagros haría! ¡qué maravillosas perspectivas ofrece!

Vencido por el esfuerzo, el médico cubano, postrado por el mal de la tuberculosis, calló por largo rato. Su faz vuelta hacia el occidente, por donde huía el sol, iluminando con el lampo de su oro, empalidecido por el crepúsculo, la ruta heroica de los emigrantes, se iba cubriendo de una lividez mortal, que la fatigosa y anhelante respiración coloreaba de cuando en cuando con fugaces reflejos sanguinolentos. Y, al fin, sin poder contenerse ya, rompió a llorar...

¡Yo mojo hoy mi pluma en aquellas lágrimas para dedicar un piadoso recuerdo a un médico cubano que murió en Galicia, queriendo con el mismo amor a Galicia y a Cuba!

JOSE G. ACUÑA.

VUELO A DISTANCIA SIN ESCALAS

LE BOURGET, Francia, Sep. 28. (AP) Los hermanos Arrachart, capitán el uno y sargento mayor el otro, iniciaron a las dos de la madrugada de hoy un vuelo para batir el record de distancia sin escalas. Proyectan ir hasta Irkustk, en la Siberia, vía Varsovia, Moscú y montañas de Ural, con una distancia total de 6700 kilómetros.

Llevan suficiente gasolina. Se proponen permanecer en el aire durante treinta y seis horas, volando a una velocidad media de 180 kilómetros por hora.

TRATADO RUSO-LITUANO

MOSCOW, Rusia, Sep. 28. (AP)— La Unión de las Repúblicas Socialistas de Rusia y la República de Lituania firmaron hoy un tratado de neutralidad y no agresión.

CONTINUAN LOS SAQUEOS EN CHINA

LONDRES septiembre 28. (UP). Noticias procedentes de Shanghai dicen que los bandidos de la provincia de Honan se dirigen hacia el sur, saqueando e incendiando las casas que encuentran a su paso. Quinientos misioneros están aislados en Changtu, en el interior, donde se encuentran situados los campamentos de numerosos miembros de sociedades misioneras inglesas y norteamericanas.

Noticias de Berlín dicen que el corresponsal en Moscú del "Berlin Tageblatt' informa que el Mariscal Feng-Yu-Hsiang, jefe de los ejércitos nacionales, se encuentra en ruta hacia el cuartel general del ejército de Cantón donde actuará como consejero político.

POR EL GOBIERNO ESPAÑOL Y LOS AVIADORES SE ORGANIZA UN VUELO A LAS POSESIONES DE LA GUINEA

En vista de la sequía que ha reducido al mínimo la cosecha de maiz, el Gobierno está organizando la adquisición de dicho grano en el extranjero para hacer frente a las necesidades

D. RAMON PELAYO DONA UN MILLON PARA UN HOSPITAL

El conocido ex-propietario del central Rosario, en Aguacate hizo este nuevo donativo para ser empleado en un Hospital para Santander.—Una nota del embajador español en Washington

EL MARQUES DE VALDECILLAS DONA DOS MILLONES DE PESETAS PARA UN HOSPITAL EN SANTANDER

MADRID, septiembre 28. (AP).- Don Ramón Pelayo, expropietario del Central Rosario en Aguacate Cuba, filantrápico Marqués de Valdecillas, ha donado dos millones de pesetas para la construcción de un hospital en Santander.

De la fortuna que posee Don Ramón que se calcula en treinta millones de pesetas, lleva ya donados más de cinco hasta la fecha.

LA CONFEDERACION HIDROGRAFICA DEL DUERO

ZAMORA, septiembre 28 (AP).- Se ha celebrado una magna asamblea, bajo la presidencia del obispo del gobernador militar de la plaza y del presidente de la Diputación provincial, para tratar de la confederación sindical hidrogafica de Duero. Hablaron diversos oradores arengando a los labradores para constituir la confederación a impulsar las obras de un modo inaplazable.

IMPONESE UNA CRUZ DE MARIA CRISTINA EN EL CAÑONERO "BONIFAZ"

LAS PALMAS, septiembre 28. — (AP).— A bordo del cañonero 'Bonifaz' se ha efectuado la ceremonia de imposición de la cruz de María Cristina al alferez de navío Núñez, por su brillante y heróica conducta en la toma de Alhucemas. Es hermano del teniente Núñez que se arrojó desde un dirigible en Barcelona al agua para tratar de salvar al infortunado aviador Durán.

REINA BUEN TIEMPO EN ESPAÑA

MADRID, septiembre 28. (AP).— El Observatorio Meteorólogico anuncia buen tiempo y fresco. La temperatura máxima registrada fué de 32 grados en Murcia y la mínima de diez en Zamora. Orense, Soria y Cuenca. La temperatura en Madrid: de 25 y 23 grados respectivamente.

ESPAÑA ORGANIZA LA COMPRA DE MAIZ EXTRANJERO

MADRID, septiembre 28 (AP).— Por el Gobierno se ha expedido la siguiente nota:

"En vista de la pertinaz sequía que ha reducido al mínimo la producción de la cosecha del maiz, el ministerio, a propuesta de la Junta General de Abastos está organizando el suministro de maiz extranjero, utilizando al efecto los elementos de la industria dedicada a este ramo, a más de regular los precios que, sin dañar la remuneración de los piensos de producción nacional ni encarecer la mercancía, por acaparamiento y especialización, permita tener debidamente surtido el mercado de carnes. La Dirección de Abastos organizará los servicios con la mayor rapidez posible.

EL NUEVO EMBAJADOR ESPAÑOL EN WASHINGTON DA UNA NOTA A LA PRENSA AL LLEGAR A NUEVA YORK

NUEVA YORK septiembre 28.- (AP).— Don Alejandro Padilla, nuevo embajador de España en los Estados Unidos, llegó hoy a esta ciudad a bordo del trasatlántico "Manuel Arnús'.

El señor Padilla facilitó una nota a la prensa haciendo constar el placer que le causa volver a Washington donde comenzó su carrera diplomática como agregado a la Legación española en 1893. Manifiesta luego su deseo de que las ya amistosas relaciones existentes entre España y los Estados Unidos se estrechen más, y añade:

"Creo firmemente que nuestros dos paises tienen en cierto modo características similares, que facilitan una comprensión mútua de muchos de los problemas que se han presentado a ambos Gobiernos.

"Siempre he considerado a la prensa de los Estados Unidos como una de las más previsoras del mundo, y confío en que parte de su gran influencia me servirá de ayuda para realizar mis deberes en los Estados Unidos y también para despertar el interés del pueblo norteamericano hacia mi patria'.

El nuevo embajador dijo que el presente Gobierno del general Primo de Rivera ha sido apreciado en todo su valor por los Estados Unidos. Agregó que los éxitos más notables del régimen de Primo de Rivera han sido la solución del problema de Marruecos, el mejoramiento de la ganadería nacional y de los métodos agrícolas, así como la estabilización de la peseta española y la reducción del déficit presupuestal en un veinte por ciento Manifestó que desde que se implantó el presente régimen no se han registrado huelgas en España y que el país está gozando prosperidad.

Acudieron a los muelles a recibir al embajador muchos miembros de la colonia española de Nueva York y el personal de la Embajada en Washington y del Consulado en esta ciudad. Dijo el señor Padilla que se propone continuar viaje inmediatamente a Washington para conferenciar con el secretario de Estado Kellogg y presentar después sus credenciales al Presidente Coolidge.

Acompañan al nuevo Embajador su esposa y su hija Rosa.

EL MUSEO DE MADRID ANTIGUO

MADRID, septiembre 28. (AP).— A fines del mes próximo se inaugurará en esta capital, en el antiguo edificio del Hospicio, el Museo Artístico, el cual comprenderá gran cantidad de joyas documentos, planos y dibujos madrileños relativos a la historia de la ciudad al Alcazar; a lugares célebres y a la vida social, arte dramático, tipos y costumbres. El local servirá de centro de investigaciones históricas de gran valía.

ESCASEZ DE AULAS EN EL INSTITUTO DE SAN ISIDRO, EN MADRID

MADRID, septiembre 28 (AP). — Laméntase "El Liberal' de la falta de aulas en el Instituto de San Isidro donde los alumnos no pueden hallar plaza para estudiar porque el local es insuficiente para contenerlos. Demanda la atención del Gobierno para resolver este caso.

SANJURJO ES BIEN RECIBIDO POR LOS MOROS DE GOMERA

TETUAN, septiembre 28 (AP.)-- El viaje del alto comisario Sanjurjo y del general Goded ha tenido el más lisonjero éxito. Al llegar a Gomera los indígenas les tributaron un entusiasta recibimiento. Todo el viaje se efectuó sin incidentes. El cañonero "Dato' los siguió cerca de la costa. Ayer dirigiéronse a Aniani y el interior, donse se efectuarán numerosas sumisiones.

A LA MAR LOS BARCOS DEL SOVIET QUE HABIA FRENTE A FERROL

FERROL, septiembre 28. (AP).- Hoy se hicieron a la mar, rumbo al oeste los trece barcos rusos cuya entrada en este puerto no autorizaron las autoridades.

ORGANIZASE UN VUELO A LAS POSESIONES ESPAÑOLAS DE LAS COSTAS DE GUINEA

MADRID, sepiembre 28 (UP).—El coronel Kindelán, jefe de la aviación militar española y el comandante Ramón Franco conferenciaron con el General Jordana a fin de proceder a la organización de un vuelo colec- [illegible] Golfo de Güinea.

CARTA DE ASTURIAS

(Para el DIARIO DE LA MARINA)

EXPOSICION DE ARTE EN AVILES

Anotemos hoy una nueva manifestación artística de Asturias. No todos han de ser actividades prosáicas. También nuestra provincia, y acaso con más autoridad que otras, puede exhibir una sensibilidad fuerte, como corresponde a nuestro espíritu, a nuestra raza. Desde aquella Exposición de artistas asturianos celebrada en Madrid, que fué culminación de nuestros valores artísticos, no se había intentado una nueva expresión de esta modalidad asturiana. Parecía que aquélla venía a poner punto final a la actividad de nuestros pintores y de nuestros escultores. Pero no pasó así. Este verano se ha visto honrada Asturias con una nueva Exposición, de carácter local, y esta Exposición acaba de abrirse en la hermosa villa de Avilés. Hoy quedó inaugurada solemnemente.

Tenía que ser en este pueblo laborioso, con laboriosidad externa e interior. Avilés no es solamente el pueblo de la ría y de los muelles siempre llenos de buques; no es solo la plaza de los grandes almacenes y la industria pujante y en una aspiración perpétua de mejoramiento y perfección; no es sólo la villa de la playa riente y el pinar rumoroso; Avilés es también algo así como la Atenas de Asturias, pero una Atenas espontánea, esencialmente popular, que tiene su origen en un autodidactismo nacido como consecuencia del desamparo oficial, y, además, porque la espiritualidad del pueblo avilesino desborda y se manifiesta briosamente en todas las disciplinas de la Literatura y del Arte.

Están, pues, preparados sobradamente los avilesinos para recibir las brisas de modernidad y de vanguardia más acusada. Unas veces es un libro de poemas lo que festejan; otras, un nuevo millar de su Biblioteca popular; otras, el éxito de un cantante de casa. Por eso llega un día que este pueblo brinda ambiente propicio para que se celebre una gran Exposición de Humoristas españoles, como aconteció en 1925, y cuyo acto fué inaugurado por S. A. R. el Príncipe de Asturias.

Ahora, Avilés vuelve a dar la nota saliente de la provincia en orden a la Estética. Se trata—ya lo dijimos—de una Exposición de artistas locales, y parece ser que el triunfo ha sido realmente definitivo. ¿Nombres de Artistas? Sería labor interminable. Son 95 los cuadros que aparecen colgados. Y entre las firmas figuran Nicolás Soria, Mimí Viliesid, José María San Julián, Florentino Soria, Juan y Gonzalo Espolita, Alfredo Aguado, Luis Bayón, González del Río, Charvín, Coto, Fernández, Saint Remy, Rafael Alvarez, Wes Dinten, "Tina" y Espólita (José).

El acto fué muy solemne y digno de la villa de Carreño Miranda y Bances Candamo.

"GIJON VERANIEGO"

Ha aparecdo el número XIII del portfolio "Gijón Veraniego", editado anualmente en dicha villa por el que firma esta crónica. Toda la prensa de la región ha tenido frases de gran elogio para dicho portfolio, ponderando su lujosa presentación.

COLONIA ESCOLAR

Hoy llegó a la Isla (Colunga), donde veraneará, la Colonia Escolar organizada por el Colegio de Doctores de Madrid. Al paso de los escolares por Oviedo y Gijón, fueron recibidos por las autoridades y en el último de los citados puntos ocuparon un automóvil de línea que les condujo al lugar donde se dirigen.

FERIAS DE MUESTRAS

Está ya próxima la fecha en que tendrá lugar la inauguración de la III Feria de Muestras Asturiana, siendo muchos los expositores que se dedican al arreglo de sus respectivos "stands".

Para la apertura de dicho importante Certamen, que tendrá lugar el próximo día 25, vendrá a Gijón el ministro de Trabajo. Auñón, que abrillantará con su presencia el acto. Para la mayor solemnidad del mismo la Alcaldía se ha dirigido al comercio, invitándole al cierre durante la mañana de aquel día.

FIESTA ASTURIANA

El pasado domingo celebróse en la Plaza de Toros del Bibio, en Gijón, la segunda corrida de feria, con motivo de la festividad de Begoña, lidiándose seis corcúpetos de la renombrada ganadería de C. Celso Cruz del Castillo, del campo de Toledo, por los afamados matadores Manuel Jiménez "Chicuelo", José García "Algabeño" y Antonio Posada.

La fiesta fué presenciada por infinidad de espectadores, actuando colosalmente "Algabeño", cortando una de las orejas de sus dos toros a petición unánime del público, que le tributó una delirante ovación.

"Chicuelo" se portó malísimamente oyendo pitos y broncas.

Antonio Posada mostró deseos de agradar al público, teniendo una regular actuación.

BANQUETE EN COLLOTO

En Colloto celebrose el pasado jueves un banquete íntimo, al que acudió toda la colonia americana, a fin de despedir a los estimadísimos miembros de la misma, don Jacinto Villanueva y don Vicente Rodríguez, cuyos señores embarcarán mañana, domingo, 22, para América.

Fué este un acto de verdadera confarternidad, sentándose en torno a los homenajeados, que recibieron dicho día, reiteradas muestras de afecto de sus paisanos, los siguientes señores:

Manuel Martínez Cimadevilla, Ramón Vega, Robustiano Martínez, Manuel Aloyó, Camilo Fernández Villa, Francisco Villanueva, José Martínez, Nicanor Fernández Quirós, José Rodríguez Rodríguez, José Iglesias, Andrés Gutiérrez, Severino Fonseca, Miguel Mena, Rosendo García Valle, Luciano Martínez, Julio Cifuentes y Manuel Valdés.

El señor Martínez Cimadevilla (don Manuel), habló al final del banquete de la solidaridad que debe existir entre todos los colletenses que viven en América, exponiendo a continuación la idea de establecer una Sociedad de Colloto, madre de todas las sociedades collotenses y de carácter esencialmente benéfico, a fin de amparar a todos los hijos de Colloto, jóvenes o viejos, que regresen enfermos o desvalidos después de haber gastado su vida y salud de América, luchando, sin resultados, por su mejoramiento económico.

La idea fué acogida con gran entusiasmo, siendo aplaudidísimo y muy felicitado el señor Martínez Cimadevilla.

LA PESCA DEL BONITO

En Candás, preséntase muy malamente la pesca del bonito, existiendo gran disgusto entre aquellos pescadores y vecindario en general. No obstante, existen algunos vaporcitos que llevan hecha muy buena pesca.

NUEVO GOBERNADOR

Uno de estos días llegará a Oviedo, el nuevo gobernador civil de la provincia, don José María Caballero.

Joaquín A. BONET

GIJON, 21 de Agosto de 1926.

RUMORASE LA BODA DE LA INFANTA BEATRIZ CON EL PRINCIPE DE GALES

PARIS septiembre 28. (U.P.)—El periódico "Informaciones", uno de los muchos en español que se publican en esta ciudad, indica, desde hace varios días, la especie de que el viaje a Madrid del Príncipe de Gales, recientemente anunciado, el cual, será huesped de la real familia española, precederá en poco tiempo a un compromiso matrimonial con la Infanta Beatriz, hija de los reyes de España.

SE ESTIMA QUE LA RIQUEZA AGRICOLA DE GALICIA ES DE MIL CUARENTA Y TRES MILLONES EN LA ACTUALIDAD

Joaquín Turina, el gran compositor español emite su juicio sobre las bandas de jazz, diciendo que son un conjunto de instrumentos musicales fuertes con sonidos muy absurdos

MADRID, septiembre 28. (U. P.) Refiriéndose el periódico "La Nación" a la política de abastos que tiende a conjurar la crisis en las regiones del norte producida por la sequía, recuerda que la evaluación de la riqueza agrícola de Galicia es de mil cuarenta y tres millones de pesetas, lo cual representa el once por ciento de la riqueza anual de España, y agrega que Galicia puede aumentar su producción con beneficios para el país en términos que ni siquiera pueden calcularse.

LA UNIVERSIDAD DE SALAMANCA RETIRARA 930.000 PESETAS DEL BANCO DE ESPAÑA

MADRID, septiembre 28. (U. P.) Se ha resuelto el expediente por el cual se autoriza a la Universidad de Salamanca para retirar del Banco de España un depósito de títulos del tres por ciento por valor de trescientas mil pesetas hecho desde el año 1871, además de los intereses que ascienden a 630.000 pestas.

El ministro de Instrucción Pública ha telegrafiado al rector de la Universidad felicitándole por este motivo.

JOAQUIN TURINA, EL GRAN COMPOSITOR ESPAÑOL, DA SU OPINION ACERCA DE LA MUSICA JAZZ

MADRID, septiembre 28. (Prensa Aliada.) Joaquín Turina, uno de los más notables entre los modernos compositores españoles, ha declarado que, a su juicio, no hay arte en el Jazz.

"La mayor parte de las bandas de Jazz—dice Turina,—no son más que un conjunto de instrumentos musicales fuertes, unidos a sonidos absurdos, tales como el silbido, el ruido de campanas o el de los cuernos de caza, etcétera. La música del jazz es una especie de "bazar lleno de colores chillones".

"El error fundamental de casi todas las bandas de jazz consiste en que cada músico tiene derecho a desatar toscamente su inspiración, detenerse cuando le plazca, cambiar el ritmo cuando guste y hasta seguir tocando a su antojo sin cuidarse de lo que hace el resto de la orquesta. Nada de esto puede aceptarse como música, sencillamente por la razón de que produce mal efecto en cierta parte del público.

"Casi todas estas bandas se empeñan en causar el desconcierto con los instrumentos. Dos violines frecuentemente luchan con desesperación no solo contra las trompetas y los trombones; ¡y así sale ello! Los saxofones, por ejemplo, son agradables y harmónicos como instrumentos de fondo, en las bandas de música; son también muy útiles para suavizar las sonoridades agudas de los instrumentos de bronce. Pero el solo de saxofón a la cabeza de una orquesta es una de estas inexplicables aberraciones que forman parte de la atmósfera reinante en los cabarets y lugares de bailes a la última moda.

"El jazz puede ser conveniente, pero cuando sea disciplinado y los compositores de música jazz se tomen la molestia de escribir toda la partitura tal como debe ser ejecutada por cada instrumento. Entonces, se alcanzarán mejores efectos, y en vez de la intolerable monotonía del golpeteo y del martilleo, el jazz constituirá una música atractiva llena de colorido".

ITALIA Y LA CONFERENCIA DE TANGER

ROMA, septiembre 28. (S. R.) El Ministro Stefani ha desmentido las noticias circulantes respecto a que Italia pretendiera realizar una demostración naval frente a Tánger para de ese modo apoyar su pretensión de participar en las futuras negociaciones que habrán de celebrar Francia, España y Gran Bretaña.

EL SULTAN DE MARRUECOS DIRIGE UNA PROCLAMA A SU PUEBLO

RABAT, septiembre 28. (S. R.) El Sultán de Marruecos ha dirigido una alocución a su pueblo noticiándole su regreso del viaje realizado a Francia con plena satisfacción y el confinamiento de Abd-El-Krim a la Isla de la Reunión.

LISTA DE LOS JEFES Y OFICIALES DE ARTILLERIA DADOS DE BAJA EN EL EJERCITO A CAUSA DE LA SEDICION

En Consejo de Ministros celebrado ayer, se cambiaron impresiones respecto a los medios que se emplearán para verificar la elección de los representantes nacionales en la futura asamblea que se forme

PRIMO DE RIVERA GLOSARA EL DISCURSO DE MACHADO

Al ser recibido el jefe del gobierno español doctor Honoris Causa de la Universidad de Salamanca, hará una glosa del que el general Gerardo Machado pronunció en una solemnidad análoga

PRIMO DE RIVERA GLOSARA EL DISCURSO DEL PRESIDENTE MACHADO AL SER RECIBIDO DOCTOR HONORIS CAUSA

MADRID, septiembre 28. (U. P.) Durante el consejo de ministros celebrada hoy, el General Primo de Rivera leyó el discurso que pronunciará en Salamanca con ocasión de la ceremonia en que recibirá el título de doctor honoris causa de la Universidad de dicha ciudad.

El jefe de Gobierno hace en su discurso una glosa del que el Presidente Machado de Cuba pronunció durante un acto análogo en la Universidad de la Habana.

APLAZAN LOS MINISTROS EL ESTUDIO DE LA CONVOCATORIA DE LA ASAMBLEA NACIONAL

MADRID, septiembre 28. (U. P.) En el consejo celebrado hoy por el Gobierno, los ministros cambiaron impresiones sobre los medios que se emplearán para verificar la elección de los representantes nacionales en la futura asamblea, aplazando el estudio de la ponencia que ordena la convocatoria de la asamblea

OTROS ASUNTOS TRATADOS EN EL CONSEJO DE MINISTROS

MADRID, septiembre 28. (A. P.) Al consejo de ministros celebrado esta tarde no asistió el de Hacienda señor Calvo Sotelo, quien continúa enfermo. Se examinaron propuestas de recompensas por méritos de guerra, aprobándose varios expedientes sobre adquisición de material de campaña. Se acordó crear premios para trabajos sobre industria de minería.

EL SANTO DEL JEFE DEL GOBIERNO ESPAÑOL

MADRID, septiembre 28. (A. P.) Mañana celebra su onomástico el general Don Miguel Primo de Rivera y Orbaneja, presidente del Consejo de Ministros. El dictador ha anunciado que lo pasará ausente de Madrid.

LOS JEFES Y OFICIALES DE ARTILLERIA DESPEDIDOS DEL EJERCITO

BIARRITZ, septiembre 28. (A. P.) La censura se muestra extraordinariamente severa en lo referente a la publicación de los nombres de oficiales despedidos del ejército o condenados con motivo del reciente movimiento de los artilleros. Se prohibe la transmisión de mensajes relacionados con este asunto.

Sin embargo, el "Diario Oficial del Ministerio de la Guerra" anuncia haberse dado de baja en el ejército al coronel de artillería Jaime Plarurie, condenado por el delito consumado de desobediencia a la pena de doce años de prisión mayor.

También se han dado de baja en el ejército a los siguientes oficiales de artillería de la escala activa, condenados a prisión perpétua:

El director de la Academia de Artillería de Segovia, José Marchessi;

Los tenientes coroneles José Carnicero, José López Pinto, e Ignacio de las Llaneras;

Los comandantes Ricardo Jiménez, José Sánchez, Pedro Herrera, José Gracia Losada, Jesús Valera, Florencio Páez, Manuel Orquiz, José Rojas, Alejo González, José Martínez Sapoda, Antonio Utrillas y Gabriel Uriarte;

Los capitanes Luis Marañón, Juan Innerrantini, Esteban López, Juan Gallardo, Manuel Espeineri, Félix Cuevas de la Cruz, José Jiménez Alfaro, Francisco López Varela, Juan Porteguer, José Quintana, Mariano Montalván, José Villegas, José Vertelas y José Riera; y

Los tenientes Antonio Res Fernández, Manuel Enrile, Emilio Alonso y Antonio Rey Orduña.

Todos pertenecen a la séptima región, que corresponde a la Capitanía general de Valladolid, en la cual están comprendidos los distritos militares de dicha capital de Castilla la Vieja, Zamora, Segovia, Salamanca, Avila, Cáceres y Ciudad Rodrigo.

Parece que se seguirá castigando severamente a los directores de la protesta, y que en cuanto a la masa del cuerpo, que ha seguido por espíritu de compañerismo a aquéllos, se dictarán medidas inspiradas en la benevolencia. Hay que tener en cuenta que no es fácil improvisar un cuespo como el de Artillería a cuyo cargo está la Academia, los regimientos, los parques, fábricas y maestranzas, y que se considera como uno de los más prestigiosos del Ejército.

LOS REPUBLICANOS Y DEMOCRATAS DE NUEVA YORK

NUEVA YORK, Septiembre 28.— (A. P.)—Han terminado sus labores las convenciones de los partidos demócrata y republicano, del Estado de Nueva York.

Los delegados del segundo nominaron para gobernador a Ogden L. Mills, el más vigoroso contrario que ha tenido el gobernador Smith en los últimos años, y para senador a James W. Wadsworth, que trata de reelegirse.

Los demócratas se congregaron en Siracusa, y por unanimidad y entre grandes aclamaciones, postularon por quinta vez a Al Smith, actual gobernador, para la reelección. Para senador fué postulado Roberto F. Wagner. Smith es considerado como demás fuertes aspirante a la presidencia de los Estados Unidos. Es católico, y disfruta una popularidad estupenda. Ha sido electo gobernador tres veces, y derrotado una vez, aunque por muy estrecho margen.

TEMPERATURAS EN DIFERENTES CIUDADES

PARIS septiembre 28 (UP).—La temperatura máxima de las principales ciudades durante las últimas veinte y cuatro horas, según la edición que publica el New York Herald en su edición de hoy, ha sido la siguiente:

Paris, 61 grados Farenheit.
Ginebra 63 grados.
Bruselas, 50 grados.
Londres, 59 grados.
Niza, 75 grados.
Nueva York, 58 grados.
Washington, 54 grados.

MUCHOS PROYECTOS IMPORTANTES EN ESPAÑA REFERENTES AL DESARROLLO DE LAS ENERGIAS HIDRO-ELECTRICAS

Existe en España una Asociación de productores y distribuidores de flúido eléctrico, organismo social que de día en día aumenta en importancia, representando un capital de dos mil trescientos millones

(Por DON CARLOS MENDOZA, Ingeniero Civil)

Al iniciarse en el mundo el desarrollo de la industria hidro-eléctrica no estaba, ciertamente, España en las condiciones más favorables para incorporarse a este movimiento. No era un país propiamente industrial. Las guerras civiles y las coloniales, durante la segunda mitad del siglo anterior, parecían haber agotado por completo sus energías morales y materiales. Carecía de escuelas técnicas de carácter industrial dignas de tal nombre. No había diez años antes de finalizar el último siglo una sola escuela especial de electricistas.

No obstante, su incorporación al movimiento general, en lo que se refiere al desarrollo de la industria hidro-eléctrica, fué inmediata. En los primeros años, los pueblos más pequeños habían pasado bruscamente del antiguo alumbrado por aceite o petroleo al alumbrado eléctrico.

En 1898 se construía cerca de Madrid, en el Manzanares, una instalación hidro-eléctrica de 3.000 h. p. de potencia con trasporte hasta la Capital a 15.000 voltios, siendo ésta una de las primeras en Europa de éste voltaje, que entonces se consideraba muy elevado. Era un aristócrata ilustre, el Marqués de Santillana, quien alentaba con su ejemplo a la aristocracia española a invertir sus capitales en nuevas industrias, y en el Norte de España, proyectaba la Hidro-eléctrica Ibérica su primer transportes a 26.000 voltios, que también llevó a cabo poco despues.

No había comenzado el siglo actual, y puede decirse que ya se había realizado la transformación del gran número de pequeños molinos hidráulicos repartidos desde muy antiguo por todo el país, sustituyendo por modernas turbinas sus viejas ruedas hidráulicas, y acoplándolas a generadores eléctricos, dedicados al alumbrado de las localidades inmediatas y al accionamiento de motores eléctricos para pequeñas industrias.

EQUIPO DEL TAJO

Anteriormente a 1910 es la fecha de fundación de gran parte de las Sociedades Hidro-eléctricas que actualmente existen, y anterior a ese año fué el importante aprovechamiento del Tajo en Bolarque, con línea de transporte a 50.000 voltios hasta Madrid (60 kilómetros). En 1909 se llevaba a cabo por la Hidroeléctrica Española, la construcción del salto del Molinar, y posteriormente los de Dos Aguas y Villora en el Júcar y el Gabriel, de 84.000 h. p. en total de potencia, y sus líneas de transporte a Madrid (250 kilómetros), a Valencia (80 kilómetros), y a Cartagena (190 kilómetros), a la tensión de 65.000 voltios en un principio, que más tarde elevó a 130.000, y actualmente tiene e nconstrucción una nueva central de 60.000 h. p.

La Compañía Mengemor, en Andalucía, que había empezado en 1904 a tender sus redes a 12.000 voltios, las ampliaba a 25.000 voltos, en 1907, y realizaba en 1912 un transporte a 70.000 voltios para enlazar sus centrales hidráulicas en la cuenca del Guadalquivir con las centrales térmicas que en sus minas de carbón de la cuenca de Belmez tiene establecidas la Sociedad minera y metalúrgica de Peñarroya.

Llamamos la atención sobre este especial enlace entre una entidad hullera y otra hidro-eléctrica por virtud del cual las ventajas recíprocas obtenidas han sido considerables. De una parte la Compañía Mengemor, cuyos saltos carecían del agua necesaria durante las épocas de estiaje (Julio, Agosto y Septiembre), recibía la energía complementaria que necesitaba, de los grupos de reserva a vapor que en su central eléctrica tenía instalados Peñarroya para atender a sus propias necesidades. Se utilizaba, al efecto, el carbón menudo o de inferior calidad de sus minas, y durante la época de aguas superabundantes (Diciembre, Febrero, Marzo y Abril), Mengemor suministraba a Peñarroya la energía hidráulica que podía producir con las turbinas hidráulicas de reserva instaladas en sus saltos. Esta energía hidráulica, a la cual Mengemor difícilmente podría encontrar aplicación, es suministrada a Peñarroya a un precio conveniente para esta sociedad, lo cual le permite la parada de sus grupos de vapor y parte de sus calderas, con lo que atiende mejor a su conservación. El carbón difícilmente aprovechable es cambiado por el agua de difícil aprovechamiento, dando valor a ambos productos en beneficio de las dos empresas.

PLANES PARA ANDALUCIA

En la actualidad esta sociedad posee seis importantes instalaciones hidro-eléctricas en la cuenca del Guadalquivir, y está realizando las obras de la canalización y aprovechamiento integral de la energía de dicho río entre Córdoba y Sevilla, con lo que la navegación podrá llevarse hasta Córdoba, más de doscientos kilómetros al interior. Igualmente se ocupa en regularizar el régimen del Guadalquivir, mediantte la construcción de grandes embalses. Ha empezado este mismo año la construcción de la gran presa del Jándula, de 90 metros de altura, que almacenará con destino a riegos y energía, 350.000.000 de metros cúbicos de agua.

Estas y otra obras que tienen en curso de ejecución, proporcionarán una energía de más 100.000 h. p. que se distribuirán por toda la región andaluza mediante una bien estudiada red regional, que, de acuerdo con otras empresas de la misma región, quedará establecida. Otra importante sociedad de Andalucía, la Sevillana de Electricidad, posee también instalaciones de una potencia superior a 20.000 h. p. y tiene en proyecto otras de superior potencia.

LOS PIRINEOS

En el Norte de España, la Hidroeléctrica Ibérica, antes citada, y la Electra del Viesgo, son las más importantes, con potencias superiores a 30.000 h. p.

En la región de los Pirineos es donde se encuentran las mayores disponibilidades de energía hidráulica en el momento actual. Citaremos, entre otras, las siguientes: La Hidro-eléctrica Española, que además de sus saltos del Júcar, ya citados, de la región del Este, ha puesto en explotación el del Cinca, cuya potencia alcanza la cifra de 40.000 h. p. con su línea de transporte a 120.000 voltios; la Sociedad Fuerzas y Riegos del Ebro, cuyas instalaciones alcanzan una potencia de 130.000 h. p. actualmente; La Energía Eléctrica de Cataluña, y la Catalana de Electricidad con más de 50.000 h. p.

En el Centro de España podemos citar, entre otras, a la Hidráulica Santillana con sus saltos sobre el Manzanares (7.200 h. p.) y la Unión Eléctrica Madrileña (20.000 h. p.)

Ocupan la atención de los Gobiernos español y portugués los grandes proyectos de aprovechamiento de energía del río Duero en la región central, que trata de llevar a cabo la Sociedad Hispano-Portuguesa de Transportes Eléctricos. Las concesiones de estos aprovechamientos suponen una potencia disponible de aproximadamente 1.000.000 h. p. repartidos en nueve instalaciones, cuya construcción se irá desarrollando a la medida de las necesidades de ambos paises vecinos. Como resumen que da una idea aproximada de conjunto de la importancia que la industria eléctrica ha llegado a alcalzar en España, diremos que en todo éste, que podríamos llamar, primer período de su desarrollo, la potencia instalada alcanza una cifra de un millón de caballos, con una producción de dos mil millones de kilóvatios-hora aproximadamente.

RIOS TORRENCIALES

Debe advertirse que, en general, el régimen de los rios españoles es extremadamente torrencial, especialmente en la región centro, en la sur, y en la oriental de la península.

De varios rios de estas regiones, en los cuales hemos hecho muchas observaciones y aforos, hemos obtenido resultados muy interesanetes que concretamos en la siguiente conclusión, que da una primera idea de su régimen suficientemente aproximada:

El caudal mínimo en litros por segundo y por kilómetro cuadrado de cuenca alimentadora es del orden de las décimas.

El caudal máximo en litros por segundo y por kilómetro cuadrado de cuenca alimentadora es del orden de las centenas.

Por todo lo anterior, y no habiéndose abordado primeramente el problema de la regularización de estos caudales mediante la construcción de grandes presas de embalse, gran número de estas instalaciones carecen de la energía necesaria durante algunos meses del año, teniendo necesidad de recurrir al empleo de centrales térmicas complementarias, o dejando a los clientes que ellos se encarguen de producir la enregía por dicho medio.

En la actualidad se ha comprendido la importancia de este problema, y se encuentra la solución, en muchos casos, mediante la cooperación, para la realización de estas obras, delos intereses favorecidos, como sonlos regantes y las entidades hidro-eléctricas. El Estado, por su parte, contribuye también por los grandes beneficios que indirectamente recibe.

Tal es la tendencia de la política hidráulica en los momentos presentes. Existe en España una Asociación de Productores y Distribuidores de fluído eléctrico, organismo social que de dia en dia aumenta en importancia. El capital que representan hoy los asociados es de 2.300.000.000 de pesetas, si bien en esta cifra está incluída la de algunas compañías que tienen fábricas de gas, que son en muy corto número. El capital total que representa toda la industria generadora y distribuidora de electricidad en España excede lt suma de tres mil millones de pesetas en la actualidad.

Por no existir una estadística oficial bien hecha, se han hecho algunos cálculos, solo aproximados, acerca de las disponibilidades de energía hidro-eléctrica en España, en el supuesto de llegar a un aprovechamiento más completo de sus recursos hidráulicos. Si hubiéramos de dar nuestro parecer, no creemos aventurado afirmar que esta cifra podría fácilmente alcanzar a cinco millónes de caballos de vapor, con la cual podría obtenerse una producción de doce mil millones de kilo-vatios-hora.

M.E.C.D. 2016