SECCION 1ª

EL TIEMPO
LA NOTA DEL OBSERVATORIO
VEASE EN LA PAGINA 2

DIARIO DE LA MARINA

EDICION DE LA MAÑANA
INFORMACION CABLEGRAFICA MUNDIAL POR NUESTROS HILOS DIRECTOS

SECCION 1ª

AÑO XCIV.—NUM. 128. El periódico más antiguo de Cuba LA HABANA, DOMINGO 9 DE MAYO DE 1926.—SAN GREGORIO NACIANCENO Acogido a la franquicia postal 46 PAGINAS.—5 CENTAVOS

ACAMPAN LOS SOLDADOS EN PLENO LONDRES, DISPUESTOS A REPRIMIR CUALQUIER DESORDEN QUE OCURRA

Fué postulado anoche por los Populares, el doctor Miguel Mariano Gómez

Bajo la Presidencia del señor Benito Lagueruela se reunió anoche en el Círculo de la calle de San Miguel, la Asamblea Municipal del Partido Popular Cubano, para hacer las postulaciones municipales a las próximas elecciones.

En la planta alta del edificio se constituyó la Asamblea, asistiendo suficiente número de delegados para efectuar sesión.

En primer término se procedió a la postulación para candidato a la Alcaldía, saliendo triunfante, por mayoría de 21 votos, el Dr. Miguel Mariano Gómez y Arias.

LOS CONCEJALES

Después fueron postulados entre otros estos candidatos a concejales, señores Carlos Manuel Vázquez, Eligio Madan, José Navarrete, Adrián Jiménez Araña, Pastor Luján, Juan A. Bituel, José León Morejón, Adolfo de la Hoz, Juan Vicente, Pastor Lagueruela, Manuel Armenteros, Rogelio Sánchez, Juan de Dios Corbo, Miguel Lioret, J. Cuéllar, Juan Alsina, Estanislao Pruna, Benito Cuesta, Dr. Jiménez de la Torre, P. Socarrás, Dávila, J. Silverio y A. Montes.

—Cuando las postulaciones terminaron, el Dr. Miguel Mariano Gómez expresó a los populares su agradecimiento, en un enérgico discurso.

—También hicieron uso de la palabra los señores Dr. José Manuel Cortina, Juan Gualberto Gómez y Benito Lagueruela.

—En medio del mayor entusiasmo los asistentes a la reunión de la Asamblea acompañaron al doctor Gómez hasta su residencia del Paseo de Martí.

El Comité Central general Gerardo Machado acatará las asambleas liberales

HABANA, mayo 7.—DIARIO, Habana.—Ruego a Ud. se sirva publicar que el Comité Central General Gerardo Machado que yo me honro en presidir, acordó anoche ratificar su acuerdo tomado a propuesta mía, de acatar y defender en esta lucha comicial los candidatos a Alcalde y Gobernador que postulen las Asambleas Oficiales del Partido Liberal y cooperar decididamente a la obra administrativa y política que desenvuelve el ilustre Presidente de la República Gral. Gerardo Machado. Atentamente.

Ramón Zaydin,
Pdte. Cámara Representantes.

Insiste el jefe del gobierno en que se acabe la huelga antes de reanudar las negociaciones

EL OBISPO DE LONDRES

Ha ofrecido el prelado su palacio de Lambeth para celebrar las reuniones preliminares

LONDRES, mayo 8.—(UP) — El Premier Baldwin ha pronunciado un discurso ante un aparato trasmisor de radio exponiendo la actitud del Gobierno en frente del proletariado en la pugna que ambos mantienen en los actuales días, siendo probablemente la primera vez que se utiliza este medio de difusión por un jefe de Gobierno para defender su actuación en un conflicto nacional.

Baldwin declaró que el Gobierno está dispuesto a aceptar el informe de la Comisión Real que investigó la situación carbonífera, y que consultaría con los mineros y sus patronos para que los jefes del movimiento huelguístico den fin al mismo. Añadió que cuando llegue el momento de las negociaciones el Gobierno tendrá listas sus proposiciones.

Tres veces durante su discurso declaró enfáticamente que la huelga debe terminarse antes de que se proceda a negociar.

ACAMPAN EN PLENO LONDRES LAS TROPAS DEL GOBIERNO

LONDRES, mayo 8.—(UP)—Esta noche han acampado en pleno Londres tropas militares. El Ministerio de la Guerra ha dispuesto que mientras duren las actuales circunstancias sea utilizado como campamento el Parque de Victoria, que durante la guerra mundial se utilizó como campo de concentración de los alemanes internados en este país.

DEJASE SENTIR LA ACTUACION PUBLICA CONTRA LOS HUELGUISTAS BRITANICOS

LONDRES, mayo 8.—(BWS)—No han ocurrido cambios importantes en la situación de la huelga durante las últimas veinticuatro horas. La resistencia pública contra la actitud de los obreros ha llegado a ser más efectiva y la mejora en los sistemas de transportes en el área de Londres es la prueba más completa de que va dominándose la situación.

La falta de combustible ha obligado a reducir la tarea de algunas fábricas y telares en el distrito industrial, pero muy pocos han tenido que paralizar sus faenas por completo. En las uniones de maquinistas han regresado muchos de ellos al trabajo. En Leeds volvieron ayer 850 maquinistas, tendencia que se ha ido extendiendo a otras ciudades disensiones que también han ocurrido en Bradford por no estar de acuerdo con la actitud adoptada por los directores de la huelga.

La policía regular ha comunicado varios casos de pillaje en algunas localidades y en los barrios bajos de la ciudad, realizando anoche treinta y seis arrestos.

Todos los obreros regulares de las plantas de suministro de energía en esta ciudad abandonaron el trabajo, siendo sustituídos por obreros voluntarios dirigidos por los expertos de la Armada, obteniéndose con esto un suministro apropiado de combustible para todos los servicios esenciales.

Hoy han aparecido la mayor parte de los periódicos. La edición del Daily Graphic incluyendo la página de fotografías, y el Times continúan su marcha normal aunque reduciendo el número de páginas a cuatro.

Dice el Times que la huelga va siendo ya impopular guiándose para esta afirmación en el gran número de hombres y mujeres de las uniones de impresiores que han regresado a sus puestos o que celebran reuniones que traerán como consecuencia el acuerdo de volver al trabajo, conociéndose de muchas proposiciones que formulan protestas contra los procedimientos seguidos por los huelguistas.

Un notable discurso pronunciado en la Cámara de los Comunes por Sir John Simon ha merecido atención prominente en los editoriales de los periódicos de hoy y producirá considerable efecto en todo el país. Sir John Simon, que es abogado eminente y ex ministro liberal, está reconocido como el auxiliar más poderoso que tienen las Uniones de Trabajadores, habiendo sido el protagonista de las disputas que trajeron como consecuencia la ley que restituyó la inmunidad de los fondos de las Uniones Obreras. Puso de manifiesto en su discurso de anoche la diferencia esencial entre una huelga propiamente dicha y lo que ahora se da en llamar huelga general. Reconoce Sir John el derecho a la huelga que tienen los trabajadores previo aviso a sus patronos con señalamiento de términos y condiciones para abandonar el trabajo a su vencimiento, pero al extenderse en consideraciones sobre el derecho que asiste a los obreros ingleses para apelar a esa medida reconoce asímismo la necesidad perentoria de abandonar ciertos procedimientos en pro de la seguridad general. Citó el caso de los ferroviarios, que se han decidido a la huelga faltando a los términos de sus contratos, por lo cual pueden ser legalmente acusados como responsables de los daños que ocasionaren al no cumplirlos, así como el líder obrero que les haya aconsejado al abandono de sus funciones. Terminó diciendo que los líders obreros no deben abusar de su poder porque la reacción sería terrible y perjudicial para ellos mismos.

ACTUA EL OBISPO DE LONDRES EN PRO DE LA PAZ

LONDRES, mayo 8.—(BWS)—El Obispo de Londres, que goza gran autoridad en todas las clases sociales, se ha dirigido al secretario de la Unión de Obreros Ferroviarios, Mr. J. H. Thomas, ofreciéndole el Palacio Episcopal de Lambeth para la celebración de las reuniones preliminares de la paz obrera, añadiendo que pone a su disposición toda su personalidad para actuar como mediador entre el Gobierno y los huelguistas si se considerase oportuna tal mediación.

MISTERIOSA DESAPARICION DE UN PREEMINENTE FINANCIERO AMERICANO

TRENTON, Nueva Jersey, mayo 8.—(U. P.)— La policía de Trenton se encontró hoy con un misterio que envolvía el lugar donde pudiera hallarse Walter S. Ward, presidente de la Electric Corporation de Nueva York, cuyo padre vive en la Habana, (Cuba).

Un automóvil perteneciente a Ward que es miembro de la conocida familia de los propietarios de la Panadería Ward y cuyo nombre es conocido en todo el país con motivo del supuesto asesinato de Peters, ocurrido hace tres años, fué encontrado hoy, por la mañana, cerca de la Estación del Ferrocarril de Pennsylvania en circunstancias tales que llamaron la atención de la policía.

El cristal protector del automóvil se encontraba roto y había una piedra grande en el asiento del frente. Una maleta de mano estaba abierta y su contenido esparcido por el suelo, hallándose también un saco de mano completamente vacío. Todo sirvió para demostrar que el automóvil es de la propiedad de Ward, dándose parte a los funcionarios de la Electric Corporation, los cuales contestaron que Ward había regresado a Nueva York, aunque rehusaron dar más noticias de su paradero. Se tenía entendido que Ward se dirigía a Nueva York de vuelta de un viaje de negocios a Baltimore, y que en circunstancias desconocidas abandonó el automóvil.

UN HERMANO DE WARD DA NOTICIAS DEL MISMO

NUEVA YORK, mayo 8.—(U. P.) —Hoy por la noche el hermano de Walter Ward, llamado Ralph, nos dijo que su hermano vive, pero que no es necesario decir el lugar donde se encuentra.

Walter B. Ward, el rico panadero que es pariente lejano del Ward desaparecido, nos dijo que hacía tres años que no sabía de él. Al rededor de esa fecha fué cuando se acusó a Walter S. Ward de la muerte de Clarence Peters en el Condado de Westchester. Se le absolvió admitiéndosele que lo había matado en defensa propia y que era víctima de las contínuas amenazas del muerto.

35,749

La persona que posea este vale debe presentarlo o enviarlo por correo a nuestro Dpto. de Obsequios, a fin de que se haga una necesaria comprobación con el mismo.

De no hacerlo así, antes del sorteo, desde ahora advertimos que quedará anulado dicho número.

EL DR. AROSTEGUI, ELEGIDO MIEMBRO DE LA SOCIEDAD DE GINECOLOGIA DE PARIS

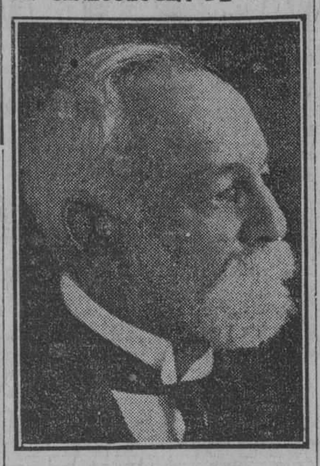

PARIS, mayo 8 (Battemberg).—Ha sido elegido miembro de la Sociedad de Ginecología de París el Doctor Gonzalo Aróstegui, afamado tocólogo cubano.

La Sociedad de Ginecología de París es quizás la más distinguida entre todas las de su clase en el mundo por la importancia de los miembros que la componen. En efecto, solo forman parte de ella las eminencias internacionales de primera línea y de mayor autoridad, y sus estudios, casos y operaciones se consideran entre la ciencia médica como lo más avanzado y digno de atención que puede brindar al conocimiento humano el grupo de sabios que la forman.

DECLARACIONES DE LA COMISION MIXTA LIBERAL-POPULAR

Firman Vázquez Bello, presidente del partido liberal y Cuéllar del Río, del Popular

A LOS COMPAÑEROS

Los excitan a cultivar el caballeresco espíritu de cordialidad política

Tras las últimas reuniones que se han celebrado entre los miembros liberales y populares de la Comisión Mixta Nacional con la asistencia de los doctores Vázquez Bello y Cuéllar y los delegados nacionales y la representación de la Habana, en acordó declarar lo siguiente:

La Comisión Mixta Nacional Liberal-Popular se complace en hacer del dominio público, en el momento en que sus labores culminan en la realidad electoral de las postulaciones, las declaraciones siguientes:

Primera: Ambos partidos, de una vieja afinidad histórica transformada en identidad absoluta en la última y gloriosa campaña presidencial de 1924, han tendido a mantener la unidad política en que se vinculan como Partidos del Gobierno al hacer la selección de la boleta electoral.

Segunda: El éxito más lisonjero ha coronado el noble propósito de liberales y populares en cinco provincias. Este éxito es augurio de la más completa victoria en los próximos comicios para los Partidos del Gobierno.

Tercera: Circunstancias especiales han roto momentáneamente la unidad electoral en la provincia de la Habana. Este hecho, sin embargo, no significa la ruptura de la alianza existente entre los Partidos Liberal y Popular para sostener con todas las fuerzas que les son propias la Administración Pública que tan brillantemente preside el general Gerardo Machado; ni siquiera envuelve el renunciamiento a la esperanza de que acontecimientos posteriores, siempre posibles en los procesos cívicos, determinen aquella unidad plausible antes del día primero de noviembre del presente año.

Cuarta: Esta esperanza es tanto más robusta en los miembros de esta Comisión cuanto que las posiciones que ellos, respectivamente, ocupan, les permiten palpar y medir, en toda su intensidad, el poderoso influjo que sobre ambas agrupaciones políticas ejerce el ilustre general Gerardo Machado, no solo por ser el Jefe nato de ambas, de acuerdo con un concepto acabado de la democracia sobre el Jefe del Gobierno, a quien los sajones denominan, en relación con los Partidos, "the leader in power", sino porque él, que por sus ejecutorias meritísimas se ha colocado en el vértice de la vida nacional, cuida y vigila, con desinterés y afectos verdaderamente paternales, por el bien de ambos Partidos; y

Quinta: La Comisión excita a sus compañeros de uno y otro Partido en la provincia de la Habana, mientras perdure y discurra la presente bifurcación de tendencias y opiniones, a cultivar el caballeresco espíritu de cordialidad que los une en el Gobierno bajo la dirección sabia y suprema del Presidente Machado.

CLEMENTE VAZQUEZ BELLO, Presidente del Partido Liberal; CELSO CUELLAR DEL RIO, Presidente del Partido Popular.

DISGUSTO ENTRE LOS MEDICOS Y EL SUPERVISOR DE MAZORRA

Ayer se entrevistó largo rato con el doctor del Pino, Director de Beneficencia, el Capitán Estevez Sardiñas, Supervisor del Hospital de Dementes de Cuba (Mazorra.)

Motivó la entrevista la existencia de cierta tirantez que hay entre los médicos del hospital y el Supervisor, que perjudica grandemente a los enfermos.

Dijo el Capitán Estevez Sardiñas que por asuntos relacionados con la alimentación de los dementes, muchos médicos internos del hospital se han disgustado.

Sabemos que el doctor Pino abrirá una amplia investigación sobre estos particulares y actuará con la energía debida.

EL IDEAL PACIFICO Y EL IDEAL LIBERTADOR, POR GABRIEL ALOMAR.
CARTA DE PARIS, POR FRANCIS DE MIOMANDRE.
ESPECIALES PARA EL "DIARIO DE LA MARINA"
PAGINA 18

AYER SE DECLARO LA HUELGA EN LAS DIVISIONES DE LOS CONTROLADOS DE CRUCES, SAGUA, CAIBARIEN Y CIENFUEGOS

El Gobierno y la Comisión de Ferrocarriles desean que lleguen a la Habana los trenes de ganado

ALAMBRES CORTADOS

A las diez y media de la noche salió ayer de Santa Clara para la Habana un tren con ganado

El doctor Francisco Carrera Júztiz, Presidente del Directorio de la Caja de Jubilaciones y Pensiones para obreros ferroviarios y tranviarios, y personalidad de grandes conocimientos sociológicos e influencia en las esferas oficiales del país, está realizando alguna actuación acerca de la solución de la actual huelga ferroviaria, existente en Camagüey.

Estas gestiones que realiza el doctor Carrera Júztiz, obedecen a que antes de partir para Camagüey los Comisiones de la Hermandad Central le han hecho nua visita a la Caja de Jubilaciones e interesaron de él su actuacion acerca de los poderes públicos de la Nacion para que la razon de los ferroviarios sea reconocida por el Gobierno.

Además, el mismo Directorio de la Caja, ha cambiado impresiones acerca del referido conflicto, pues entienden sus dirigentes que un descalabro en la Hermandad podría producir un grave quebranto en el referido Directorio de la Caja de Jubilaciones.

El doctor Carrera Júztiz visitará en estos días al general Machado para interesarse porque los ferroviarios obtengan el merecido triunfo en la justa causa que defienden en Camagüey.

Alrededor del problema de la huelga ferroviaria iniciada por la Hermandad en los Ferrocarriles de la Cuba Company, estuvieron tratando extensamente el Sub-secretario de Gobernación, doctor Vázquez Bello y el Letrado Consultor de la Empresa, doctor José Ignacio de la Torre, sin que hayan querido hacer manifestaciones algunas a los reporters, a pesar de las interrogaciones de que fueron objeto.

El doctor de la Torre, según hemos podido averiguar, fué para solicitar garantías para los intereses de la Empresa que representa, ante los violentos ataques de los huelguistas.

El Sub-secretario de Gobernación, manifestó que los intereses de la Cuba Company, como de cualquiera otra compañía, estarán garantizados por las autoridades, y se castigará enérgicamente con todo el peso de la ley, a quien atentare contra la propiedad privada de cualquiera empresa. Agregó que de los choques que dicen haber ocurrido en Camagüey, entre huelguistas y rompehuelgas, tiene un telegrama del Gobernador, señor Villena, donde le da cuenta que fueron hechos aislados y que el orden está garantizado.

DEL ADMINISTRADOR DE LA CUBA COMPANY

TELEGRAMAS RECIBIDOS POR LA COMISION DE FERROCARRILES

El señor Administrador General del Ferrocarril de Cuba ha dirigido al señor Presidente de la Comisión de Ferorcarriles, con fecha de mayo 7, el siguiente telegrama:

"En la tarde de hoy un individuo del pueblo pretendió entrar en el andén de la estación de Camagüey y al impedírselo el soldado de posta se abalanzaron pretendiendo entrar violentamente en el andén grupos de huelguistas. Dada actitud violenta de los huelguistas la fuerza del ejército tuvo que acudir rápidamente y preparar sus armas retirándose entonces los revoltosos. Como usted ve continúan en esta ciudad los ataques en contra de la Empresa".

(Continúa en la página veinticinco)

Seiscientos perros han sido sacrificados en el pueblo de Guanabacoa

Los históricos perros de Guanabacoa, han desaparecido. La campaña emprendida contra los canes en toda la República, llegó también a la Villa de Pepe Antonio y en menos de mes y medio ha exterminado casi por completo el gran número de perros callejeros que por allí, en todas las épocas, había.

El doctor Hilario Candela, Jefe Local de Sanidad, cumpliendo las instrucciones que en ese sentido le fueron dictadas por el Director del Ramo, doctor Rensoli, dedicó dos individuos a sus órdenes para la recogida y sacrificio de los perros.

Durante el mes de abril, quinientos perros sucumbieron a los efectos de la estricnina, y en los que llevamos de mayo, más de cien han seguido el camino de sos compañeros, esperándose que antes de terminarse el mes, sólo queden muy contados de estos animalitos, perfectamente inmunizados contra la hidrofobia y con su correspondiente chapita al cuello.

Así pues, ya no podrá decirse como antes, muy a menudo aquella frase: este perro es de Guanabacoa, embarcó para la Habana en el último tren.

Hablando ayer con el doctor Candela, nos dijo que en la Villa hay unas veinte personas en tratamiento contra la rabia, pues han sido mordidas por perros a los cuales, al practicárseles la autopsia, se les encontraron los corpúsculos de Negri.

Nos agregó: en todo el término no hay ningún caso de enfermedad contagiosa, pues simplemente hay un individuo convaleciente de Fiebre Tifoidea, y el cual será dado de alta en estos días.

La industria lechera también ha sufrido un cambio radical en la Villa. Todos los industriales cumplen estrictamente lo que dispone el Reglamento de Abasto de Leche y en cuanto a los sitios donde se expende al público dicho producto, son adecuados, higiénicos, etc.

SE HALLAN SITIADOS LOS PRESIDIARIOS FUGADOS DE ISLA DE PINOS

Por las fuerzas del Ejército destacadas en Isla de Pinos, se encuentran sitiados los dos presidiarios que se fugaron. Ayer fué comunicado a la Secretaría de Gobernación, por el Jefe del Campamento Militar, Sr. Marcos Pereda, que se había presentado el custodio Eugenio Negrín, quien declara que fué desarmado y obligado a seguirlos en la fuga, por los presidiarios Francisco Márquez y Manuel Pereira.

Según las declaraciones del brigada, han podido las fuerzas del Ejército seguir los rastros de los fugados, y a estas horas se hallan sitiados en el lugar conocido por la Cumbre de la Sierra de Caballo, esperándose de un momento a otro que caigan en poder del Ejército.

La Secretaría de Gobernación, dirigió ayer varios telegramas a las autoridades de Isla de Pinos, en relación con esta fuga, ordenando sean recluídos todos los presos en sus prisiones, y que las fuerzas del Ejército para custodiarlos se dediquen a la persecución de los fugados.

También se ha avisado por la Secretaría de Gobernación, a los patrones de goletas y barcos pesqueros, la responsabilidad en que incurren si amparan a uno de estos fugados en su fuga, y no dan oportuna cuenta a los Tribunales de Justicia.

LA PLANTA DE "ROTOGRAVURE" DEL "DIARIO DE LA MARINA"

Expertos mecánicos, trabajando noche y día, han venido montando en nuestros talleres la magnífica maquinaria para la impresión en "rotogravure" adquirida en los Estados Unidos por el "DIARIO DE LA MARINA" para la edición de sus páginas ilustradas.

En la historia de la Prensa cubana, el "DIARIO" marca nuevamente una época con sus innovaciones. Esta maravillosa máquina, es, en efecto, la primera en su clase que se monta en Cuba, y fuera de la América del Norte, solo existe una igual, de reciente instalación, al servicio del poderoso rotativo "La Prensa" de Buenos Aires.

Para el montaje de la rotograbadora que pronto ha de funcionar en esta casa, se ha empleado una imprescindible minuciosidad, que ha alargado la operación, pero, como indicamos, ya no ha de tardar en comenzar a rendir su delicada y artística labor. Probablemente dentro de este mes de Mayo, la instalación estará definitivamente terminada.

La ventaja que recibirán nuestros lectores, podrán apreciarla desde el primer número que salga de los talleres del "DIARIO", pues en lo sucesivo, las ediciones de esa clase podrán consagrarse, primordialmente, a la actualidad nacional, cosa que hoy resulta imposible, dado que para la edición dominical así impresa, tenemos que enviar los originales con dos meses de anticipación.

Así pues, todo lo que signifique la actualidad palpitante cubana, en el orden social, político, económico, etc, tendrá su expresión gráfica más artística dentro de la misma semana en que tales sucesos se registren. Lo mismo decimos en cuanto a los vastos campos sportivos.

Desde luego, la actualidad mundial, seguirá siendo objeto de nuestra atención, preferentemente la actualidad española.

Esto nos ha hecho pensar en la necesidad de duplicar el número de páginas de la edición al "rotogravure". Naturalmente, el precio de la edición dominical, será también el doble: 10 centavos.

Pero el suscriptor llevará esa ventaja, más la de una edición de la misma clase, de cuatro páginas, que se publicará todos los jueves y que será servida, exclusivamente, a los suscriptores, edición que tendrá características especiales, de las cuales daremos cuenta en su oportunidad.

Que ha de llegar, repetimos, dentro de muy poco tiempo.

Dará unas conferencias sobre sanidad militar el doctor Agustín Van-Baumberghen, coronel del ejército español

Ayer por la mañana visitó al doctor López del Valle, Jefe Local de Sanidad de la Habana, el doctor Agustín Van-Baumberghen, Coronel del Ejército Español, ayudante del Director de la Sanidad Militar de España, con el fin de manifestarle a la referiad autoridad sanitaria cubana sus deseos de organizar la manera de dar una serie de conferencias en esta capital.

El doctor Van-Baumberghen es un gran conferencista y, además, tiene escritos varios libros sobre asuntos sanitarios, entre ellos, el último que ha editado, titulado "La Sanidad Militar en la Gran Guerra".

Es un admirador de la sanidad cubana. Estuvo en la Habana en 1,900 cuando se organizó el Departamento de Sanidad de Cuba, visitando todas las oficinas con el doctor López del Valle.

Fué el organizador de la primera ambulancia de la Cruz Roja Española, a cuyo organismo pertenece.

En la serie de conferencias que pronunciará, en cooperación con el doctor López del Valle, tratará sobre las enseñanzas médicas en la última guerra y observaciones hechas por él sobre la Sanidad Militar del pasado, del presente y lo que cree será en lo futuro.

OCHO PENAS DE MUERTE SE PIDEN EN SANTA CLARA

Se trata del crimen cometido el 26 de diciembre en la finca Marañón, en Esperanza

LA BALLENA DE COCHINOS

Es un hecho indudable que en la ensenadas de Cochinos está el enorme cetáceo hace días

SANTA CLARA, mayo 8.—DIARIO, Habana.—El Fiscal de la Audiencia de este Término, Dr. Mario Demestre, ha elevado sus conclusiones provisionales, en relación con el espantoso crimen cometido el día 26 de diciembre último en la Finca Marañón, Término Municipal de la Esperanza, y en que murieron Serafín Flores Gari y Francisco Peláez y Morera.

El Fiscal Demestre ha pedido pena de muerte para los ocho acusados, Sandalio y Francisco Pérez Bravo, "Fico" Pérez, Eladio Ruiz y Hernández, Guillermo Aguila Santos, "Cayo" Alfonso y Martínez, Ramón Méndez y Padilla y Pascual Alemán. En toda la población, y gran espectación con motivo de es muy especialmente en el Foro, reina ta petición fiscal.

Alvarez

LA BALLENA DE LA ENSENADA DE COCHINOS

CAMAGUEY, mayo 8.—DIARIO, Habana.—Reafirmando las impresiones que originaran mi noticia telegráfica al DIARIO, primera información que se publicó acerca de la presentación en la Ensenada de Cochinos de un enorme cetáceo, puedo hoy asegurar que esas observaciones iniciales se ajustan a la realidad. La longitud de este monstruo es descomunal, creyéndose que pase de 30 metros. Siendo de los mayores de su especie, se cree que sea una ballena boreal, que siguiera detrás de algún barco, hasta llegar a donde ha sido encontrada, impelida por la corriente del Golfo Mejicano. También se cree que el cetáceo no pueda salir mar afuera otra vez, dada la angostura del canal de la Ensenada de Cochinos, quedando prisionera en estas aguas sireñas, muy mortíferas para especies acostumbradas a los mares fríos del Norte.

La permanencia de la ballena en estos lugares significa un serio peligro para los pescadores y demásá personas que en frágiles embarcaciones efectúan el tránsito marino con Batabanó y otros lugares de la costa Sur.

Es de lamentar que de la capital de la República no hayan surgido expedicionarios en embarcaciones adecuadas, para capturar este cetáceo, que significaría una gran adquisición para nuestro Museo Nacional.

Hernández,
Corresponsal.

TERMINO EL "ROSARIO"

AGUACATE, mayo 8. DIARIO. Habana. A la una de esta madrugada terminó la molienda el Central Rosario de la Compañía Hershey, habiendo elaborado 154.671 sacos de trece arrobas.

Felicitamos a su digno administrador, señor Félix Orubeondo y jefe de máquinas señor Anguita por el buen resultado y por no haber tenido interrupción alguna durante la zafra.

FERNANDO HOYOS,
Corresponsal.

DESESPERACION DE UN COMERCIANTE

VICTORIA DE LAS TUNAS, mayo 8.—DIARIO, Habana.—El comerciante del giro de carnicería Avelino González, natural de España, dió muerte hoy en el lugar conocido por Las Palmillas, término municipal de Manatí, al joven colono José Marino.

Según la versión más verosímil del suceso, Avelino González tiene entregadas distintas sumas de dinero a los colonos de la comarca, y al ver la situación difícil que padecemos, tan contraria para poder recuperar sus préstamos, está en una situación de ánimo desesperante. En tales condiciones tuvo un disgusto con el colono José Marino, llegando a cometer el tremendo delito referido.

RECTO FUNCIONARIO

San Cristóbal, mayo 8, DIARIO DE LA MARINA, Habana.—Es motivo de elogios la inteligente labor que viene desenvolviendo el señor Feliciano Madrid Vega, nuevo Jefe de los Impuestos provinciales en la región pinareña.

Se ha conseguido ya un aumento de mil quinientos pesos en el mes de marzo en relación con el del año anterior, y sobre este aumento se ha obetnido ahora tres mil pesos.

Por los méritos personales que adornan al señor Madrid Vega, se piensa ya en llevarlo a la Alcaldía de esta localidad en las próximas elecciones.

Reyes, Corresponsal.

SAN FRANCISCO DE ASIS Y EL FRANCISCANISMO.
(POR ANTONIO DE GOICOECHEA)
ESPECIAL PARA EL "DIARIO DE LA MARINA"
3a. SECCION, PAGINA 29

UN BANQUETE EN HONOR DEL SEÑOR AURELIO PEON

Con este homenaje se celebraba su gran triunfo, obtenido con el pasado Paseo Artístico

NUMEROSA CONCURRENCIA

El Sr. Maximino Fernández fué el encargado de dedicar el homenaje al señor Peón

Acto cordial y sincero, lleno de franco entusiasmo fué el tributado al señor Aurelio Peón, con motivo del éxito por él alcanzado en el pasado Paseo Artístico. El homenaje celebrado ayer en el Roof-garden del Hotel Plaza fué una manifestación del agrado conque se ha visto su triunfo y del entusiasmo que puso para conseguir un espectáculo pleno de luz y color como fué el bellísimo paseo celebrado recientemente en la Habana y al que cooperaron los comerciantes e industriales para sostener y arraigar en nuestra república el turismo que tantos beneficios reporta.

Cerca de trescientos comensales se sentaron en las artísticas mesas preparadas para el banquete. Las banderas de Cuba y España lucían frente a la mesa de honor en la que se sentaban el homenajeado señor Aurelio Peón y diversas personalidades de la Habana. El señor Peón tenía a su derecha al Gobernador de la Provincia de la Habana señor Manuel Ruiz y a su izquierda el joven y notable letrado doctor Carlos Manuel de la Cruz, que representaba a la Comisión Nacional para el Fomento del Turismo. Como delicado homenaje concurrió al acto como invitada de honor la gentil señorita Isabelita del Monte.

LOS DISCURSOS

Comenzó a hablar, el conocido comerciante señor Maximino Fernández, quien tuvo a su cargo dedicar el homenaje al señor Aurelio Peón, y dió las gracias por la cooperación a todo los que habían prestado su apoyo para el mayor lucimiento. Dijo que, no debía de expresar frases de congratulación por haber sido de la comisión del Paseo Artístico, pero que las consideraba justas por la inteligencia y entusiasmo que desplegó el señor Peón. Manifestó también que el señor Peón debía de sentirse satisfecho con sus dos patria: Cuba y España; Cuba porque en ella había nacido y era la patria de sus grandes amores y España porque era la patria de sus antecesores.

El señor Maximino Fernández fué muy aplaudido por su magistral discurso.

A continuación habló el señor Gutiérrez Alea, quien en frases de franco humorismo hizo resaltar la labor del señor Peón.

EL SEÑOR ANTON

El señor Antón pronunció un discurso oportuno y ponderado, en representación de la Asociación de Comerciantes. Habló de la significación del acto que se celebraba y tuvo frases de aliento para todos aquellos que sentían el deseo de hacer de nuestra ciudad una de las más hermosas y atractivas.

DISCURSO DEL DOCTOR CARLOS MANUEL DE LA CRUZ

Se refirió al indiscutible triunfo conseguido por el bello Paseo Artístico, exponente de nuestra cultura, de nuestro refinamiento y del deseo que existe de conseguir que la Habana sea un centro del turismo.

Todo esto era producto de la buena voluntad de los comerciantes de la Habana, que habían tenido en el señor Peón un factor decisivo en

(Continúa en la página veintiocho)

FIEBRE TIFOIDEA Y DISENTERIA EN FLORIDA Y RODRIGO

Mil doscientas treinta y dos personas vacunadas en Florida contra la tifoidea, estos días

21 CASOS DE DISENTERIA

Está próximo a expirar el plazo de seis meses concedido para vender el fósforo blanco

Un brote de fiebre tifoidea, según noticias recibidas en la Dirección de Sanidad, ha aparecido en el término municipal de Florida, Camagüey.

El doctor Martínez Bacallao, Jefe Local de la ciudad de Camagüey, comisionado por el doctor Rensoli para que visitase a los pacientes y diagnosticase la enfermedad de acuerdo con el Jefe Local de Florida, telegrafió ayer a la Superioridad haber cumplido la misión y estimar que se trata de fiebre tifoidea.

Los síntomas que presentan los atacados son francos de dicho mal, por lo que el doctor Martínez Bacallao procedió a extraerles la sangre y remitirlas, para su análisis, al Laboratorio Nacional.

El Jefe Local de Florida, como medida profiláctica a más de las de aislamiento, etc., ha vacunado en pocos días a un mil doscientos treinta y dos personas, continuando activamente esta labor de inmunización.

CINCO DEFUNCIONES POR DISENTERIA

Hace algunos días publicamos la noticia de que en el pueblo de Rodrigo se había declarado una epidemia de disentería, ignorándose su origen. También dimos cuenta de que el Director de Sanidad había comisionado al Inspector doctor Alayo, para que girase una visita al pueblo y actuase de acuerdo con las circunstancias graves del caso.

El doctor Alayo, en telegrama remitido al Director de Sanidad, da cuenta ayer de que existen veinte y una personas padeciendo de disentería, seis de las cuales se hallan recluídas en el Hospital Civil de Sagua, por carecer de recursos para su asistencia.

Asimismo informa en el referido telegrama, el haber ocurrido en un período de tiempo relativamente corto, cinco defunciones por dicho mal, y que la campaña de higienización se ha activado a la vez en toda la población.

Por último comunica el haber remitido al Laboratorio Nacional unas muestras de las aguas potables del término, con el fin de que se proceda a su análisis.

LA VENTA DEL FOSTORO BLANCO O VIVO

El Director de Sanidad nos manifestó ayer que estando próximo a vencerse el plazo de seis meses concedido por la Junta Nacional de Sanidad para la venta del llamado fósforo blanco o vivo, tan pronto expirase dicho plazo procedería a actuar enérgicamente, en evitación de males mayores.

Como recordará el lector, hace varios meses la Junta Nacional de Sanidad declaró peligroso el uso del citado fósforo, prohibiendo por tanto, su venta o uso pero como algunos industriales tenían grandes depósitos del mismo, con el fin de no lastimar intereses, concedió un plazo para que se vendiese el mismo.

UN DEMENTE

En la Secretaría de Sanidad se recibió ayer un auto remitido por el Juez de Primera Instancia de Trinidad, solicitando la reclusión en el Hospital de Dementes de Cuba (Mazorra), del enagenado José Lorenzo.

Próximamente se le dará ingreso al referido enfermo.

SOLICITA EL ASCENSO

El Capitán Estévez, Supervisor Militar del Hospital de Mazorra, en comunicación dirigida al Secretario de Sanidad, solicita el ascenso del empleado de dicho centro, señor Ramón Curras.

Estima el Supervisor que el señor Curras es un buen empleado y por tanto merecedor de un ascenso.

PARA LA CRECHE "DR. FINLAY"

El señor Aurelio Vázquez, Presidente de la Empresa de Pelota Vasca "Habana-Madrid", entregó ayer al doctor Fernando J. del Pino, Director de Beneficencia, 21 palcos y 365 canchas, cuyo producto se destinará a los fondos de la Creche "Dr. Finlay".

El doctor del Pino entregó dichas localidades a la Presidenta de la citada Creche señorita Caridad Coello, las cuales procederá a su venta, valiéndose para ello de sus múltiples amistades entre sus compañeros de trabajo de la Secretaría de Sanidad.

ADELANTADA LA FECHA DEL SORTEO

VEANSE MAÑANA LAS CONDICIONES

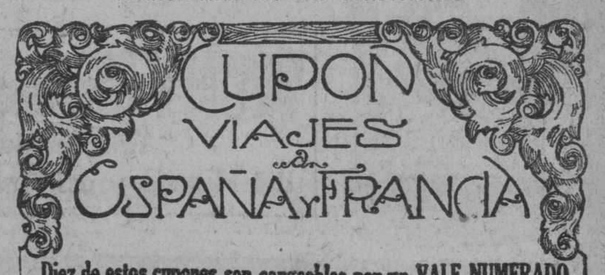

Diez de estos cupones son cangeables por un VALE NUMERADO

La línea en blanco de este cupón será llenada con el nombre de su poseedor.

Sin este requisito no tendrán derecho alguno a reclamación las personas que envíen cupones por correo.

Los vales numerados sólo se extenderán con el nombre suscripto en el cupón.

Para la entrega de los pasajes a los favorecidos se les exigirá la debida identificación de manera que el nombre suscrito en el vale concuerde con el de la persona que lo presente.

En caso contrario quedará anulado el derecho a dichos pasajes.

(Véase al dorso)

IMPORTANTE.—Todas las cartas referentes a los Obsequios del DIARIO y las que contengan cupones para canjear, diríjanse así: DIARIO DE LA MARINA, Apartado 1010.—Departamento de Obsequios. Habana.

M.E.C.D. 2016

Apollinaris

Fué es y será la reina de las aguas de mesa

ORDENES AL M-7133

EL FARO-GUÍA DE LAS MADRES

En los Asilos, Hospitales y Departamentos de Higiene Infantil, donde están los niños bajo la atención de médicos especialistas, se ha empleado, con magníficos resultados, la LECHE KEL; y las estadísticas, ó sea la elocuencia de los números, ha demostrado que con el uso de la LECHE KEL queda reducido, de una manera muy notable, el porcentaje de la mortalidad infantil, evitándose las contínuas enteritis y trastornos gastro-intestinales.

La LECHE KEL es así como el faro que está iluminando a las madres del mundo entero, porque ha demostrado en todo tiempo ser la leche que más se asemeja a la materna, y porque la digieren los niños más delicados.

La LECHE KEL se vende en todas las Droguerías y Farmacias de la Isla.

CRUZ. U-2355

PLANTAS DE TODAS CLASES

Las mejores calidades en árboles frutales y de sombra.

H. A. VAN HERMANN

FINCA "MULGOBA"

SANTIAGO DE LAS VEGAS

DEDALCIO. 5820 7 alt. d9

LAVE CON JABON "AGULLÓ" PINTA AZUL

PARA SU NIÑO LECHE KEL LA MEJOR

PRONOSTICO DEL TIEMPO PARA HOY

Casa Blanca, mayo 8.—DIARIO.—Habana.—Pronóstico Isla buen tiempo en general hoy y el domingo excepto desfogue de turbonadas después de mediodía. Estado tiempo sábado 7 a. m. persiste el barómetro algo bajo en Cuba y Golfo y Caribe y comienza a subir en parte del Atlántico.

Observatorio Nacional.

D. DOMINGO TRASANCOS

Con gusto ofrecemos hoy a nuestros lectores, la vera efigie de un incansable luchador, el señor Domingo Trasancos y García, que cumple hoy cincuenta años de labor en esta tierra.

Don Domingo Trasancos, llegó a Cuba en el hermoso vapor "Méndez Núñez", de la Compañía Trasatlántica Española, el día 9 de Mayo del año 1876. Desde muy niño, dedicóse al trabajo y su conducta y buen comportamiento, pronto lo hicieron acreedor de grandes simpatías y afectos, ganados en el trato diario con las distintas personas con quien se fué relacionando.

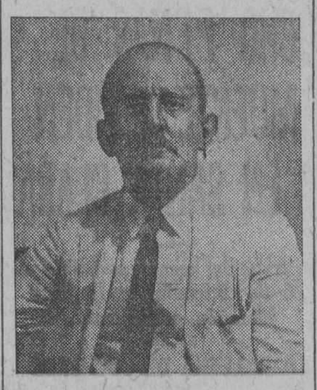

Dedicado al comercio de víveres y frutas, pasó después a la Aduana donde desempeña desde hace mucho tiempo el cargo de Agente de Equipajes y allí cultivó valiosas amistades, llegando más tarde a instalar un "Express-Rápido que radica en San Tadeo 16, Marianao. Su constante trato con el pasaje que va al extranjero anualmente, le permitió conocer y prestar servicios a altas personalidades de la Banca el Comercio y la industria, distinguiéndose siempre por su formalidad y buen comportamiento.

Don Domingo Trasancos, cumple hoy como antes decimos, 50 años de residencia en Cuba. Tiene actualmente instalada su oficina de expreso de los vapores correos españoles en San Ignacio 72, bajos y sigue con el mismo interés de siempre, cumpliendo sus obligaciones con la cada día más numerosa clientela que le favorece, por su corrección y buena conducta. Al saludarlo, deseámosle muchos años de vida y mucha prosperidad.

5800 1 d 9

ANALISIS DE ORINA

Completo $4.00. Parcial $2.00. Se practican Análisis Químicos. Laboratorio Analítico del Dr. EMILIANO DELGADO SALUD, 30, bajos Teléfono A-8622

MARCAS Y PATENTES

RICARDO MORE (Ingeniero Industrial) EX-JEFE DE LOS NEGOCIADOS DE MARCAS Y PATENTES 20 AÑOS DE PRACTICA APARTADO DE CORREO 796 BARATILLO 7. TELEFONO A-6438

Dr. Hernando Segui

GARGANTA, NARIZ Y OIDO PRADO 38; DE 12 A 3

DE DIA EN DIA

MRS. RYDER Y LA RABIA

Como estábamos esperando de un momento a otro, Mrs. Jeanett Ryder ha hecho declaraciones en relación con la epidemia de rabia.

A tono con el asunto, las palabras de la consecuente protectora de los grandes y pequeños irracionales, revelan una sorda irritación contra los procedimientos empleados.

Véase la muestra:

"Bien está que se vacunen los perros contra la rabia; ello es muy prudente y muy necesaria la medida, pero no se alarme injustificadamente al público. No son solo los perros y los gatos los que pueden trasmitir la hidrofobia; hay también otros animales que pueden trasmitirla y no por ello vemos que quieran exterminarlos.

Que el negocio siga, pero es criminal y más criminal que la misma hidrofobia".

Así se expresa la popular señora Ryder, dejándonos en la duda de saber si tiene razón la Sanidad al alarmar a las gentes diciéndoles que los perros tienen rabia o ella, negando el motivo para alamarse, pero afirmando que no solo los perros pueden trasmitirla.

¿Qué animales, por cierto, podrán ser esos otros? No sabemos a ciencia cierta a cuales alude, pero sospechamos que para Mrs. Ryder, también los toros tienen rabia.

Además, vemos que esboza la posibilidad de que haya chivos de por medio, que ella quisiera que no existieran, no obstante su acendrado amor a toda clase de animales.

DETALLES PRECIOSOS

"Los penados 6,046 y 10,881 se fugaron con su custodio en la Isla de Pinos".

Está visto que en materia de custodios solo puede uno fiarse del Angel de la Guarda.

Véase, por ejemplo, lo que pasó en los Estados Unidos con los custodios de las propiedades extranjeras nombradas cuando la guerra, que poco faltó para que los alemanes tuvieran que darles dinero encima a la hora de la "devolución".

Por lo demás, y concretándonos a la noticia, ese detalle de los números nos parece precioso.

No porque creamos que sirva para echarles el guante a los peligrosos fugitivos, sino a los efectos del juego de la Lotería.

Porque se ve bien que el número 6,046 y el 10,881, son un par de números que "pueden salir"...

LA LETRA DE CAMBIO EN LA LONJA

Aprobado el uso de la letra de cambio en las transacciones de la Lonja, con el carácter de obligatorio cuando el vendedor lo exija, no obligado a lo contrario por un contrato previo, va a verse ahora en el terreno de la práctica si el nuevo procedimiento es mejor que el antiguo de usar hasta el abuso de la bona fide.

Técnicamente, el sistema no puede ser más recomendable. Pero hay este dato que dá mala espina: la indigencia en que estamos sumidos el noventa y nueve por ciento de los que vivimos de las letras.

LA REVISTA "IN MEMORIAN"

Está próxima a publicarse una revista ilustrada que lleva ese título, no del todo en armonía con la índole de la publicación, pues por el hecho de que "En Memoria" está escrito en latín, no quiere decir forzosamente que se refiera a un asunto fúnebre, maguer que el latín sea una lengua muerta.

Con arreglo a esa lógica, también al decir "quorum", tendríamos que pensar en los que se murieron y, al contrario, hay que pensar en los que están vivos... y coleando. (Nos referimos a las coles).

"In Memorian", por estar dedicada, en efecto, a las novedades que se registran en la ciudad de los muertos, mejor se llamaría "El Eco de las Necrópolis" o "El otro mundo". Ya no dejaría dudas su objetivo.

Respecto a los editores, no tenemos datos; pero nuestro compañero "Tartarín" sospecha que se trate del órgano oficial de la colonia canaria.

DE ESTELLA A MANOLO SECADES

El General Primo de Rivera, le ha dirigido una hermosa carta a nuestro buen amigo el doctor Manuel Secades y Japón, Director-Propietario y sufragador de pérdidas de la noble publicación "La República Cubana".

Habla el hombre de hierro de España, de la realidad de afectos que se advierten entre esta tierra y la suya, a renglón seguido de una lucha entre ambas, y declina la investigación del encantador fenómeno (no todos los fenómenos han de ser unos idem) en las siguientes palabras:

"No hay para qué meterse en análisis ni indagaciones. Baste registrar la realidad noble y cordial del amor recíproco."

Tiene razón el de Estella al dirigirse a Secades, parodiando a Campoamor:

"Si quieres ser feliz, como me dices, no analices, Secades, no analices..."

AYER PRONUNCIO POR RADIO SU CONFERENCIA EL DR. GOMEZ ROSA

En la noche de ayer pronunció su anunciada conferencia por radio acerca del "Desarrollo actual de la Cirugía en Cuba" el reputado doctor Nicolás Gómez de Rosa figura preeminente en nuestros círculos médicos. La conferencia fué

transmitida por la estación P.W.X. y para que aquellos de nuestros lectores que no tuvieron la oportunidad de escucharla conozcan tan notable trabajo, hacemos un resumen de los puntos más esenciales.

El doctor Gómez de Rosas habla primeramente de la invitación que se le hizo por parte de la Cuban Telephone, para consumir un turno. Manifestó que la idea le pareció realmente interesante por cuanto que en su condición de cirujano y director de la Policlínica Nacional Cubana, institución eminentemente quirúrgica, se hallaba en excelentes condiciones de exponer públicamente que la Cirugía en Cuba ha adquirido el mismo desenvolvimiento que en cualquier parte del mundo.

"Sin grandes alardes a diario se operan casos difíciles y por las estadísticas de cada cirujano consagrado pueden competir con las más afamadas de las clínicas de Norte América o Europa. Creo más todavía: en las complicaciones post-operatorias es muy rara aquí la Neumonía; lo que no resulta así en los países fríos. Tenemos en ese sentido una gran ventaja.

"Es gracias a las adquisiciones científicas de la asepsia, el más exacto conocimiento de la fisiología y la anestesia que se ha ido disminuyendo la mortalidad en las operaciones. La Cirugía orientada por los senderos de la limpieza y la función de los órganos alcanza en la época presente sus más grandes éxitos. Se actúa en todos los órganos, en el cerebro, estómago, riñones, hígado, etc., sin los temores de antes, y lo único lamentable es que aun existan ciertos criterios rutinarios que impiden actuar con la precocidad que demanda la ciencia moderna. Debo citar el cáncer del estómago, ulcerosos crónicos cuya elevada mortalidad por perforaciones hemos observado, calculosos biliares y otros afectos que operados precozmente tenían derecho a curarse en su mayoría.

"Se ve que a medida que la ciencia médicos ha penetrado en la intimidad de sus estudios ha tenido necesidad de la cooperación de las especialidades en las ramas auxiliares del Laboratorio, Rayos X, expertos auxiliares y demás elementos bajo una organización bien dirigida por el clínico internista o cirujano que son los llamados a definir las conclusiones o determinaciones necesarias.

"Sobre la base de cooperación científica se desarrolla en el presente la Medicina en todos los países y Cuba no ha escapado a lo que la civilización le exije. En otros tiempos el carpintero, albañil, mecánico, electricista, etc., vivían aisladamente; en la actualidad son los grandes talleres quienes ventajosamente lo absorben todo. Pues bien, en Medicina está pasando lo mismo; ha dejado de ser el patrimonio individual de los sabios de otras épocas. Al tipo imponente del Doctor, envuelto en la atmósfera de los misterios, conforme hacen los brujos y clarividentes, explotadores de la ignorancia le ha sustituido el médico moderno en relación con sus clientes a quien instruye de los exámenes que debe practicarse con sus compañeros especialistas dentro de las instituciones dotadas de todos los elementos más valiosos para definir juicio.

"Nos falta para llegar al plano superior, alcanzado en otros países orientar a los Poderes Públicos para que le presten mayor atención en sus presupuestos a la Universidad y a los Hospitales; que las colectividades benéficas remuneren y estimulen justamente la labor científica con suficiente personal y sin la explotación inmoral de muchos de sus socios ricos que debieran ser benefactores; que nuestros hombres adinerados no olviden la protección que deben al progreso, destinando parte de sus gananciales a esa obra hermosa y seguramente nos colocaríamos en la lista de las naciones más civilizadas con la dignidad de legar a las generaciones venideras la herencia sagrada del deber cumplido".

LA REGENTE

DE NEPTUNO Y AMISTAD

Avisa, por este medio, que estando próxima la fecha de una nueva subasta, se ruega a las personas que tienen prendas empeñadas y adeudan seis meses, pasen a pagar los intereses, para no verse en la necesidad de recurrir a incluirlas en el referido remate.

CAPIN Y GARCIA.

Esta es la botella

COMO LAS OLAS DEL MAR

lamen las rocas hasta gastarlas, así nuestro organismo, por fuerte que sea, se desgasta a través de los años. Evite la ruina de su organismo, fortaleciéndolo con las milagrosas aguas de

MONDARIZ

Fuentes de GANDARA Y TRONCOSO

que contienen en porción muy importante elementos valiosos, como:

CAL, HIERRO, MANGANESO

Resultados maravillosos en las enfermedades del estómago, hígado y riñones.

J. CALLE & CO., S. EN C.

OFICIOS 12-14. TELEFONO A-5580.

NOTICIAS DEL PUERTO

SALIO AYER LA ESCUADRA AMERICANA

Se le enredó un cable en la hélice al vapor "O'Kland".—El Cristóbal Colón" zarpará el día 19.—El doctor Antonio Sánchez de Bustamante

EL "PARISMINA"

Procedente de Cristobal y conduciendo un cargamento de frutas en tránsito y 37 pasajeros, así como 11 pasajeros con destino a la Habana llego ayer el vapor americano "Parismina".

En este vapor llegó un polaco, Mario Weiss que se titula boy scout y que dice está recorriendo el mundo.

EL MONGOLIA

De San Francisco y Los Angeles, California, vía Colón, llegó ayer el vapor americano "Mongolia" que y conduce 523 de tránsito para New trajo 27 pasajeros para la Habana York y todos turistas.

EL "RIO PANUCO"

Conduciendo carga general y 52 pasajeros llegó ayer de puertos europeos el vapor alemán "Río Panuco", que seguirá viaje a Veracruz.

LOS QUE EMBARCARON

En el vapor americano "Cuba" embarcaron para los Estados Unidos por la ruta de la Florida los Sres. Manuel Rodríguez y familia, Jesús Cabal, Ramona Rodríguez, Antero González, José Castiñeira y familia, María, Teresa y Adela Gómez, Salvador y Rafael Vy, Amado Suárez, Antonio Luaces y otros.

BARCOS DE CARGA

Llegaron ayer los siguientes barcos de carga: los ferries Estrada Palma y Henry M. Flagler de Key West, el noruego Gro de New Port New con carbón mineral, el inglés Athelcrest de Sagua, con miel en tránsito.

SALIDAS

Salieron el Parismina para New Orleans, los ferries y el Cuba para Key West, el vapor Antieta para Filadelfia, el Turrialba para Cristóbal, el Orizaba para New York.

MALTRATO DE OBRA

José Lage, tripulante del vapor Antietam fué arrestado por el Vigilante de la policía del puerto núm. 35 porque su compañero Andrés Fritz, de nacionalidad alemana, lo acusa de haberle dado un puñetazo en la nariz causándole una herida contusa con probable fractura del cuadrado, y de pronóstico menos grave.

SE CAUSO AVERIAS

El patrón de la lancha de motor de gasolina "Rita" denunció a la policía que tenía amarrada en la casilla de pasajeros su mencionada embarcación y que al abandonar el muelle el vapor Sturon, con el aguaje se fué la lancha sobre el muelle causándose averías.

DESOBEDIENTE

Pablo Sánchez, chófer, fué detenido por el Vigt. de la policía del puerto núm. 16 porque lo desobedeció.

LA ESCUADRA AMERICANA

En la mañana de ayer, y conforme habíamos anunciado, zarpó la escuadra americana que permaneció varios días en este puerto.

EL "MIAMI"

Procedente de Key West llegó ayer tarde el vapor americano Miami que trajo carga general y 64 pasajeros, entre ellos los Sres. Francisco Figueroa, Abelardo Antigas, Serafina Cárdenas, G. Cisneros, Fernando Blanco y otros.

SE LE ENREDO UN CABO

Ayer tarde al realizar una maniobra el vapor Okland, que había descargado carbón en los muelles de Aponte y Rojo, se le enredó un cable de acero en la hélice quedando el buque imposibilitado de navegar.

El Práctico Sr. Pomares ha dado cuenta a la Capitanía del hecho estimando que el Capitán del barco es responsable pues no ordenó fuera suspendido el cable de acero antes de hacer la maniobra como él le había indicado.

EL DR. ANTONIO SANCHEZ DE BUSTAMANTE

En el vapor americano "Orizaba" embarcó ayer el Dr. Antonio Sánchez de Bustamante que se dirige a Europa para tomar parte en las deliberaciones del Tribunal Internacional de Paz y a quien acudieron a despedir distinguidas personas.

Además embarcaron en el Orizaba los Sres. Guillermo Prieto, J. Durán, Luis Cuervo, Francisco Baeíllo, Flora Castaño, Teresa y Josefa, Ramón J. Serrano, Dolores Casina Pérez, Ramón J. Suárez y otros.

EL LEON XIII

Este vapor español llegó felizmente a Santiago de Cuba procedente de la Habana.

EL COLON ADELANTA SU SALIDA

Como en años anteriores y por ser día de fiesta nacional en Cuba, el vapor correo español "Cristóbal Colón" zarpará para España el día 19 a las 12 del día.

EL "MACEO" Y EL "24 DE FEBRERO"

Ayer tarde a última hora llegó el cañonero "Maceo" que vino convoyado por el también cañonero "24 de Febrero".

A la brisa, frente al Parque de La Sierra, lindando a tres calles, dos plantas, torre, 6 hermosas habitaciones, 3 baños, living room, recibidor, sala, comedor y demás comodidades. Garage, lavandería y servicios. Se alquila en $250. Informes, A-4131. Puede verse de 3 a 5.

5804 1 d 9

DR. F. GARCIA AMADOR

Especialista de París, Berlín y Londres

PIEL, SANGRE, SECRETAS

Tratamiento eficaz para curar barros, manchas, calvicie, y herpes. Extirpación total de verrugas, lunares, quistes y vellos por nieve carbónica y electrolisis. Curación rápida de enfermedades secretas por diatermia. San Miguel, 21, (entre Industria y Amistad). Consultas de 10 a 12 y de 4 a 6. Teléfono A-4561.

ESTOMAGO SANO

MAGNESIA SARRA

En todas las farmacias Precio $0.85

NUCLÉARSITOL ROBIN

(NUCLEATOL METILARSINADO)

ANTITUBERCULOSO PODEROSO RECONSTITUYENTE

Medicación Nucleofosfatada Arsenical

(NUCLEOFOSFATOS de CAL y de SOSA METILARSINADOS)

COMPRIMIDOS

DOSIS: 2 á 3 comprimidos dos veces por día, á las dos principales comidas, lo que hace 0.04 á 0,06 centigramos de metilarsinato sódico por día.

INYECTABLE

DOSIS: 1 á 2 inyecciones según los casos en las 24 horas.

TUBERCULOSIS FIEBRES PALUDOSAS CAQUEXIA DE LOS PAÍSES CÁLIDOS, LINFATISMO ESCRÓFULAS, ETC.

Venta al por Mayor: 13. Rue de Poissy, PARIS

Use el legítimo SANOGYL

Para EVITAR y CURAR la "PIORREA ALVEOLAR".

No reciba ningún "SANOGYL", si no lleva el SELLO de GARANTIA con la FIRMA del

DR. EMILIO FERNANDEZ DE CASTRO

ESPECIALISTA EN "PIORREA ALVEOLAR".

¡CUIDADO CON LAS FALSIFICACIONES!

DE VENTA EN LAS FARMACIAS

4578 9 at d 2

VICHY

Manantiales del ESTADO FRANCÉS

VICHY HOPITAL

Afecciones del Estómago y del Intestino

VICHY CÉLESTINS

LA MEJOR AGUA DE MESA

VICHY GRANDE GRILLE

Enfermedades del Hígado y del Aparato Biliario

1/4 En todos los Cafés VICHY CÉLESTINS VICHY HOPITAL

Aperitivo higiénico - Digestivo ideal.

MAQUINARIA MODERNA

PARA TOSTAR CAFE Y OTROS GRANOS

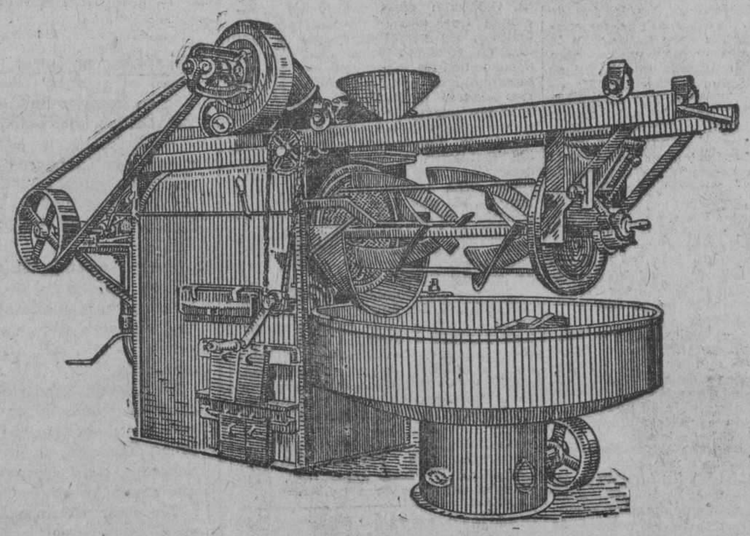

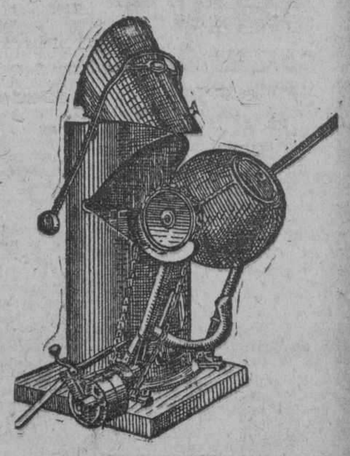

Unica máquina alemana tostadora rápida de Emmerich patentada. "METEOR"

TOSTADORES DE BOLA Ultima Creación

Hacemos una oferta especial de estas máquinas por tener que mudarnos de local

G. RODRIGUEZ CO. Obrapía núm. 16. Apartado 68.-Habana

M.E.C.D. 2016

INSECTICIDA
Vicat

PARA MATAR
Chinches, Cucarachas, y Hormigas.
MUERAN LOS INSECTOS !!
Si no obtiene resultado se devuelve su dinero
DE VENTA EN FERRETERIAS

Institución Patriótica Columna de Defensa Nacional

CITACION

De orden del señor Presidente tengo el gusto de citar a los señores que integran el Ejecutivo Central de esta institución, para la junta ordinaria que tendrá lugar el martes 11 del presente mes, a las ocho de la noche, en la casa Cárdenas número 1, altos.

Se suplica la asistencia a los señores Francisco E. Fonseca, José Castillo, Mauricio Rebollar, Néstor Nodarse, Ricardo Vidal, José Ferrer, Barrientos, Adolfo Martínez, Ramón Cabrera, Manuel Maceda, Bernardino Güen, Sixto Mac Cullock, Roberto Montenegro, Casimiro Monferrer, Andrés Morera, Ramón Caveda y Enrique Cert.

Camaño de Cárdenas.
Secretario.

RUBINAT
LLORACH

La mejor agua mineral natural purgante
Aprobada por la Academia de Medicina de París en 1880
Sulfato de sosa............... 96 gr. 265 } por litro.
Sulfato de magnesia.......... 2 gr 268
ESTREÑIMIENTO
AFECCIONES del TUBO DIGESTIVO
ATONÍA GASTROINTESTINAL
HEMORROIDES
DOSIS NORMAL: un vaso de los de vino, bebiéndose luego una taza de te caliente.
(Auméntese esta dosis según el temperamento individual)
GRAN MEDALLA de ORO, Exposición Internacional de París 1930.
Se vende en cuartos y medias botellas en todas las Farmacias de la ISLA de CUBA.
Representantes Exclusivos para la Isla de Cuba:
J. RAFECAS Y Cía.
Ave. del Brasil 29. (Teniente Rey). Habana.

Su cabeza
será la de todos sus empleados si está bien equilibrada.
El hombre de negocios que no quiera ser víctima de sus flojedades intelectuales, debe tener a su alcance el
SELLO YER
Uno solo bastará para quitarle el dolor de cabeza, hacer mas claras sus ideas y alejar la postración.
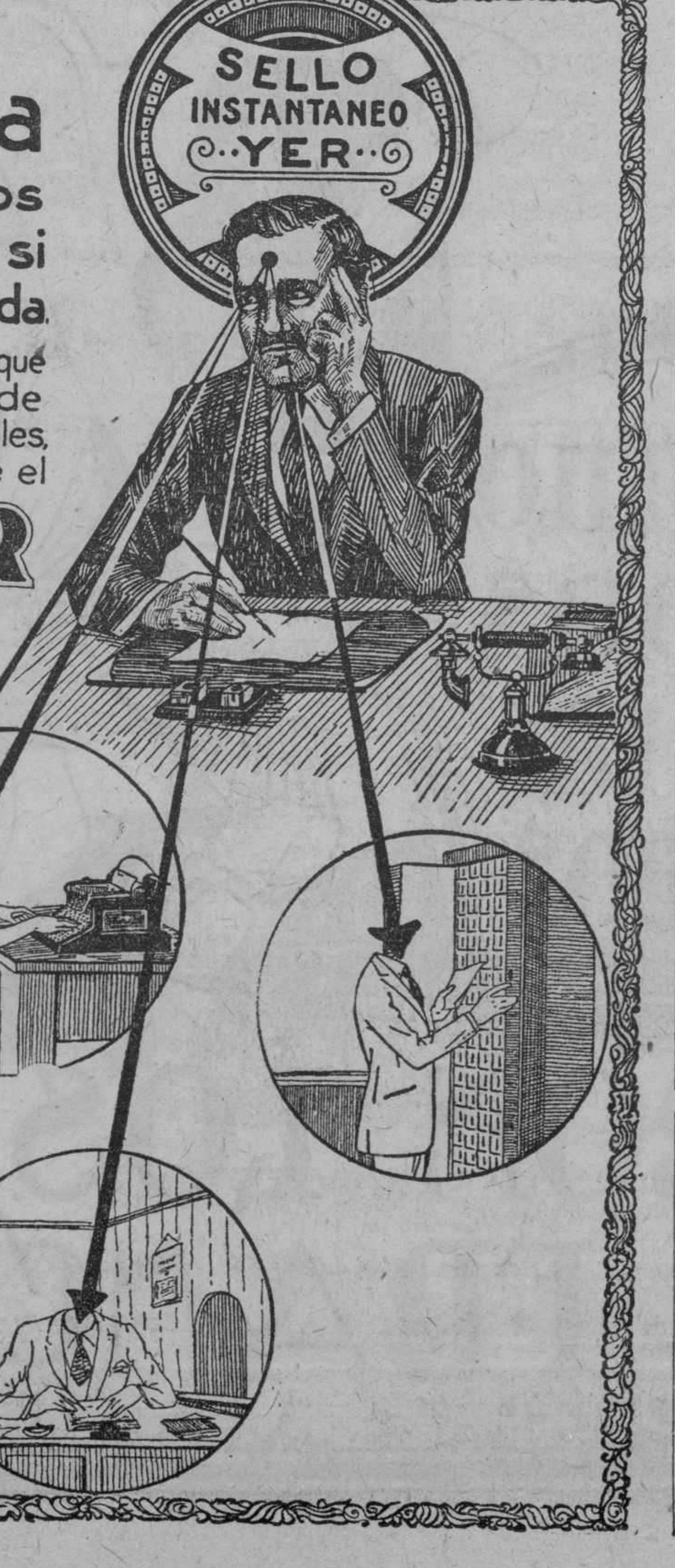

EL VIAJE A MEXICO DE NUESTRAS CORPORACIONES ECONOMICAS

Todas las Sociedades y Cámaras de Comercio asociadas a la Federación, están considerando la importancia de la Excursión a México, por la trascendencia que ha de tener para el futuro de nuestras relaciones comerciales.

Tanto la Federación, como la Cámara de Comercio Cubana, La Española, la Americana, la Asociación de Comerciantes, La Lonja de la Habana, la Asociación Nacional de Industriales, El Clearing House, La Sociedad de Hacendados y Colonos, La Bolsa, La Asociación de Almacenistas de Tabaco, La de Fabricantes, la Cámara de Santiago de Cuba, La Federación de Oriente y las demás Cámaras de Comercio de las Provincias, están actuando activamente, nombrando comisiones que les representen en esta Excursión que saldrá de la Habana el día 3 de Junio próximo.

Individualmente, son muchos los comerciantes que han solicitado su inscripción, y se calcula que todo el cupo será cubierto, para el día 20 de Mayo.

Se espera en estos días el nombramiento que ha de hacer el señor Presidente de la República, de la Comisión oficial que irá en la Excursión: Es una oportunidad que no debe desaprovecharse, se debe ir a México, ya que este país puede ser para Cuba un proveedor importante y un consumidor de artículos de los que podemos exportar.

Además de la parte práctica de la Excursión, tiene el encanto de que podamos conocer un país maravilloso, que nos espera con los brazos abiertos, y nos prepara una serie de festejos que han de hacer bastante agradable la vida de los excursionistas.

La conferencia del doctor Rafael Biada

En la "Escuela de Cirugía Dental" pronunció una interesante conferencia el doctor Rafael Biada.

El tema de dicha conferencia fué "Fisuras y hendiduras de la bóveda palatina y velo del paladar, su tratamiento quirúrgico y protésico".

Tuvo la Asociación de Estudiantes de Odontología el honor de tener como huesped al doctor A. Van-Haumberhgen, ilustre conferencista de la Real Sanidad Militar de Madrid, el cual tuvo frases de elogio tanto para los odontólogos cubanos, como para el conferencista.

Además de los doctores Weiss, Weber, Bisbé, Madan, Yarini, Castellanos y Gálvez Alum,—que presidieron—, asistieron una nutrida representación de damas, de alumnos y de valiosos elementos de nuestro mundo dental.

NOTAS PERSONALES

SEPELIO DE LA SRTA. FRANCISCA RIVERA

Víctima de cruel dolencia falleció en esta capital, rodeada del afecto de sus familiares y amigos, la señorita Francisca Rivera y García, empleada del Laboratorio Vieta-Plasencia.

El acto de conducir sus restos al cementerio constituyó una imponente y sentida manifestación de duelo, y fueron numerosas las ofrendas florales que se le tributaron como homenaje póstumo de cariño.

Su desconsolada madre y demás familiares están recibiendo numerosos testimonios de condolencia por tan irreparable pérdida.

EL SR. JOSE SERRA

El señor José Serra, el infortunado padre que en días pasados perdió a tres de sus hijos en el fatal accidente acaecido en Luyanó y que perecieron ahogados, nos ruega, encarecidamente, que hagamos público, por medio de las columnas de este periódico, que hace trece años es chauffeur en la compañía de guaguas La Nacional, sin haber tenido el menor accidente y que aun, después de tan horrible desgracia, no ha dejado de trabajar ni un solo día, a pesar del justo dolor que le agobia.

DON JAVIER SERRA

Desde hace varios días se encuentra en esta capital, desde donde se dirigirá a New York, el distinguido señor don Javier Serra, Sub-Director de la acreditada perfumería MYRURGIA de Barcelona. El Sr. Serra a quien tuvimos ayer el gusto de saludar en esta casa, está dirigiendo personalmente la propaganda comercial de la Casa Myrurgia. Mucho éxito deseamos al estimado caballero.

CÁPSULAS-CREOSOTADAS
LEGÍTIMO ACEITE Hº BACALAO
$1.25 BUENAS FARMACIAS SARRÁ

CHARLA

(Por ENRIQUE COLL)

Pese a que la señora del hijo de Rockefeller dijo que es muy anticuado al ser galante con las damas, y cederlas el asiento en el tranvía, nosotros seguimos siendo antiguos, es decir, galantes.

Al decir nosotros no quiero decir todos.

Quiero decir muchos.

Porque yo, por ejemplo, después de "practicar" durante una barbaridad de años, he tomado por "unanimidad", el acuerdo de cultivar la grosería en el carrito, carro, o tranvía.

Todavía no la cultivo descaradamente: aun no me he puesto jactancioso. No hago alarde de mi grosería. Soy un grosero vergonzante, pero soy grosero como lo son otros muchos.

Y hago lo que ellos.

Apelo a la letra de molde: es decir, al periódico o al libro.

Todo grosero debe tener presente que la grosería puede disfrazarse de distracción, o de abstracción, y que para ello no hay como leer muy atentamente los anuncios económicos de un diario, o las páginas de una novela, o de un tratado de economía política, o de un libro de cocina.

¡Estar embebido en la lectura!

Este es el secreto de la distracción y de la abstracción que no existen pero que encubren piadosamente la grosería.

El hijo de Rockefeller, si viniese en calidad de turista el año próximo, que será pródigo en sorpresas y espectáculos maravillosos, vería que en la Habana somos, precisamente en el tranvía, que es en donde él se derrite de puro galante, extremadamente finos y obsequiosos con el siempre bello sexo contrario.

El vería que eso de levantarse y ofrecer el sitio a las damas, no es nada comparado con lo que hacemos nosotros.

Seguramente que aquí no le ocurriría lo que le ocurre en New York, que es... dejemos que él lo diga:

"Cuando viajo en subway, o en el elevado, como ejemplo para mis hijos me levanto y cedo el sitio a las damas. Con frecuencia se me da las gracias un tanto burlonamente, como diciendo "es usted un extraño sujeto", o con muy poco agradecimiento. Supongo que estoy, efectivamente, algo a la antigua al pensar que la dulzura de la gracia constituyen todavía el poder del sexo femenino..."

¡Pobre Rockefeller, junior!

Dulzura y gracia en estos tiempos...

Tiene razón su esposa, está usted muy a la antigua.

Aquí, vería que hacemos más.

Digo "hacemos" por lo mismo que antes he dicho "nosotros", porque yo no hago ciertas cosas desde que soy grosero vergonzante.

Vería que yo, es un suponer, estaba cómodamente sentado, solo en el banco, apoyado el codo en la ventanilla... muy cómodo, en fin.

Vería que, de pronto, llegaba una señora y, rápidamente, sin saber mis intenciones, se sentaba a mi lado.

Vería que, al rato, cuando la señora ya estaba bien acomodada, yo, impulsado por esa galantería que le tiene usted viviendo en los albores del siglo diez y siete, me levantaba y amablemente invitaba a mi vecina a que ocupara mi lugar.

Vería que la señora se molestaba levantándose, dejando que yo le pasara por delante, ocupando mi asiento y, al ocuparlo, reprimía una exclamación de desagrado porque, ¡ay!, llevaba yo tanto rato sentado que... vaya, mi calor póstumo había puesto el asiento al rojo blanco.

Vería como yo, completamente siglo XVII, llevaba la diestra al sombrero y lo levantaba de mi cabeza dos pulgadas, lo volvía a colocar en su puesto, y después de tan cortés saludo, del que se enteraba el público pero la dama no, me sentaba tan satisfecho.

Esto no se estila en New York. Ni lo otro ¡ya lo sé!; pero ésto, este cambio de asiento digno de hacerse al compás de un minué delicado, versallesco, evocador de galanterías y refinamientos cortesanos, ¡ah! esto no: ni lo pueden soñar en La Babel de Hierro, (título de un libro de Frau Marsal, muy interesante) ni creo que si lo soñaran lo pondrían en uso. Unicamente el junior Rockefeller.

En cuanto a que las damas den las gracias, no es muy corriente: las dan, sí, pero no todas porque algunas, mi cocinera por ejemplo, se aturden al verse objeto de tan señalada distinción.

"Por sía" no está de más un poco de grosería vergonzante: y cuando alguna damita da pruebas de disgusto porque no le cedo el lugar junto a la ventanilla, me levanto y se lo cedo... si el sol baña la ventanilla y el asiento.

Y yo en el de al lado, tan fresco.

La señora esposa de Rockefeller, hijo, tiene razón: eso de la galantería en un tranvía huele a rancio, es antiguo.

Y hoy vivimos modernizándonos a cada momento.

¡¡ENGORDE!!
PEPTONA VINO BARNET.
EL QUE MÁS SE VENDE $1.20
SARRÁ. BUENAS FARMACIAS

Lo que significa una cucharadita de
Leche de Magnesia de PHILLIPS
Alivia el ardor en la boca del estómago, los eructos agrios, la flatulencia, la biliosidad, y la indigestión
Combate el estreñimiento y las nauseas del embarazo.
Laxa a los bebés con perfecta suavidad y evita que la leche se les agrie y cuaje en el estómago.
Elimina la acidez bucal y protege los dientes.

Pida siempre
LECHE de MAGNESIA de PHILLIPS
y no reciba substitutos.

Del Gobierno Provincial

ACUERDOS ILEGALES DE UNA SOCIEDAD

Los problemas en el seno del Casino Chino Chung Wah, domiciliado en la calle de Aldama (antes Amistad), en esta capital continúan en el mismo estado, debido, según parece, y se desprende de las protestas que han sido presentadas a la política introducida en el seno de la Asociación por sus principales directores que son partidarios do los que se encuentran luchando en la República del Sol Naciente, contra el Gobierno legalmente constituído allí.

En forma ilegal se han tomado con anterioridad acuerdos para enviarle dinero en distintas partidas a las tropas revolucionarias, con la protesta de numerosos asociados y varios miembros de la Directiva que son contrarios a esa fracción política y que piden que los ingresos, como dispone el Reglamento, se empleen en el auxilio a los asiáticos necesitados, ya que ese es el fin primordial de esa Asociación.

El Gobierno Provincial, cuando se anunció una Asamblea General para la reforma del Reglamento y elección de una nueva Directiva le advirtió el Presidente del Casino Chino Chung Wah, que todos los acuerdos que se tomaran en tal reunión serían ilegales y que no tendrían efecto alguno.

A pesar de ello la reunión se llevó a cabo. Se eligió una nueva Directiva sin haber cesado la actual, y se modificó el Reglamento social sin los requisitos legales.

Ayer ha presentado el señor Miguel Jé, un acta notarial levantada por el abogado y notario de esta capital, señor Lauro G. Mendoza, en la cual constan los acuerdos últimamente tomados en la reunión ilegal a quienes referimos, siendo dos de esos acuerdos la elección de una nueva Directiva y las reformas al vigente Reglamento. Aparecen en esa acta notarial las firmas de numerosos delegados de la Asociación Chung Wah, de toda la República.

Esta Sociedad china cuenta con 80 mil socios y tiene delegaciones en cuantos lugares de la República residen asiáticos.

El Secretario de la Administración Provincial le ha comunicado ayer a los reporters que tienen a su cargo la información de este Centro, que esos acuerdos tomados por la sociedad Chung Wah, son ilegales, pues así se le comunicó al presidente de esa Institución el Gobierno Provincial hace tiempo, al tenerse noticias de que se iba a llevar a cabo.

SE LE ENTREGARON $300.12 A LOS HUERFANOS DE LA PATRIA

El señor Pedro González, ha comunicado que le ha sido entregada la cantidad de $300.12 al asilo Huérfanos de la Patria, al quedar disuelta la Sociedad de Socorros Mutuos denominada San Ignacio.

En la Junta celebrada se acordó disolver esa Asociación por no contar con el número de asociados suficientes para su sostenimiento.

SOCIEDADES

La señorita María J. Gouzález, competente y activa Secretaria de la Asociación de Comadronas de la República de Cuba, ha presentado el acta donde constan los últimos acuerdos tomados en junta general de asociadas celebrada al efecto.

DEMARCACION DE MINAS

La Secretaría de Agricultura ha enviado el acta de demarcación de la mina de cobre titulada Sara, compuesta de 18 hectáreas, registrada por el señor Evaristo Díaz Denis, y situada en el Término Municipal de Jaruco.

LAS VISITAS

Para tratar de asuntos políticos y solicitar obras para distintos Términos, visitaron ayer al Gobernador de la Provincia, señor Antonio Ruíz, el doctor Julio Collazo, Director del Hospital de Mazorra y miembros del Ejecutivo Provincial Liberal; Lorenzo Falcón, candidato a la Alcaldía de Güira de Melena; el coronel doctor Néstor Lastres, jefe de los liberales de Santa María del Rosario y futuro Alcalde de ese Término; el doctor Antonio Rodríguez, alcalde de Güira de Melena; el señor Carlos Manuel Nápoles, alcalde de Santa María del Rosario; el coronel José Díaz Zubizarreta, jefe de los liberales de Vereda Nueva; Benito Remedios, futuro representante a la Cámara por esta provincia; comandante Ignacio Castro, alcalde de Santiago de las Vegas, y otros.

FIESTA EN ALQUIZAR

Una comisión del pueblo de Alquízar visitó al Gobernador de la Provincia, señor Antonio Ruíz, para invitarlo a que asista a la gran verbena bailable que se celebrará en el pueblo de Alquízar los días 8, 9 y 10 del actual mes.

La entrada se ha fijado en un precio reducido y lindas señoritas servirán los kioscos que se presentarán al público.

LOS DEL PRIMER VOTO

Los señores José R. Gutiérrez y Alfredo R. Aguilera, han presentado para su aprobación el Reglamento de la Agrupación Política Nacional Juventud del Primer Voto.

DELES ARROZ DE CANILLA VIEJO LIMPIO, DE LAS MARCAS
"TIGRESS" "LION" "ELEPHANT" Y "TORO"
SE VENDE EN SAQUITOS DE 5 Y 25 LIBRAS
RINDE MAS, RESULTANDO MAS BARATO. PUEDE COMPRARLO EN TODOS LOS ESTABLECIMIENTOS DE VIVERES BIEN SURTIDOS, Y AL POR MAYOR EN LOS ALMACENES:
Galban Lobo y Co., S. A. — Otero y Cía. — M Nazabal y Cía.
Santeiro y Cía. — Isla Gutiérrez y Cía. — Zabaleta y Cía.
H. Martínez y Cía, S. en C. — Acevedo y Cía. — Frank Bowman Co.
UNICOS ELABORADORES:
COLLETTE Y KAMP S. A.
Oficinas: San Ignacio 66 - Telfs. A-6500 - M-6863
Molino: Luco y Manuel de la Cruz. Luyanó

TELEGRAMAS DE LA ISLA

PELIGROSA MORTANDAD DE PERROS

VICTORIA DE LAS TUNAS, mayo 7.—DIARIO, Habana.—Nótase en la ciudad una gran pestilencia por motivos de la mortandad de los perros sin que la Sanidad local recoja en tiempo oportuno esos animales muertos los que ponen en peligro a los habitants de una epidemia y además impiden el tránsito.

Corresponsal

FUERTE GRANIZADA EN EL CENTRAL ESPAÑA

CENTRAL ESPAÑA, 7 mayo.—DIARIO, Habana.—A la hora en que telegrafío, cuatro p. m., acaba de caer una granizada que duró diez minutos.

Los vecinos de este Central no conocen caso análogo.

Se calcula que haya hecho muchos daños en los campos de cultivo.

Granda.

670,000 SACOS ELABORO EL MANATI

VICTORIA DE LAS TUNAS, 7 mayo.—DIARIO, Habana. — Ayer terminó su zafra el Central Manatí habiendo elaborado seiscientos setenta mil sacos de trece arrobas.

Corresponsal.

MAS DE 200,000 SACOS ELABORO EL "CONSTANCIA"

ABREUS, mayo 7.—DIARIO, Habana.—Ha terminado su zafra el central Constancia con una elaboración de más de doscientos mil sacos de azúcar de trece arrobas.

Serafín Cueto,
Selbor.

GRAN FIEL-DAY

GUANABACOA, mayo 7.—MARINA, Habana.—El próximo domingo, a las tres de la tarde celebraráse un gran fiel day en las Escuelas Pías tomando parte todos los alumnos bajo la dirección del profesor Julio Loustalot. En el programa figuran ejercicios gimnásticos, justas deportivas y de locomoción finalizando con un gran cuadro alegórico.

La banda de bomberos ejecutará selecciones.

Agradezco la invitación.

Cortés.

EL TRADICIONAL BAILE DE FLORES

GUANABACOA, mayo 7.—DIARIO, Habana.—Mañana sábado celebrará el Liceo su tradicional baile de flores.

Esta fiesta será un éxito dado el gran número de familias que se proponen asistir a ella. Quedo agradecido a la atenta invitación.

Cortés.

Una Nevera
BOHN SYPHON
no cuesta más que otra de diferente marca; pero sí es más nevera
ANTONIO RODRIGUEZ
Efectos Sanitarios en General
Cienfuegos, 18 y 20 — Teléfono A-2881.
Ave. de Italia, 63 — Teléfono A-6530

POLVOS PARA AGUA
VICHY ERBA

Agua de Colonia PREPARADA con las ESENCIAS del Dr. JOHNSON más finas
EXQUISITA PARA EL BAÑO Y EL PAÑUELO
De venta: DROGUERIA JOHNSON, PI MARGALL, Obispo 36, esquina a Aguiar

INGLES EN POCAS SEMANAS
NECESITA SOLAMENTE 15 MINUTOS DIARIOS, EXITO SEGURO.
Pida información The Universal Institute, 128 E 86; (D 56) New York, N.Y.

Nuestra Página Cuatro
Una bella exposición de trajes y sombreros de última moda, hacen hoy en nuestra página cuatro los grandes Almacenes de Tejidos,
Los Precios Fijos
Recomendamos esa plana a nuestras lectoras

Relojes "ROSKOPF"
"HORA EXACTA A PRECIO MODERADO"
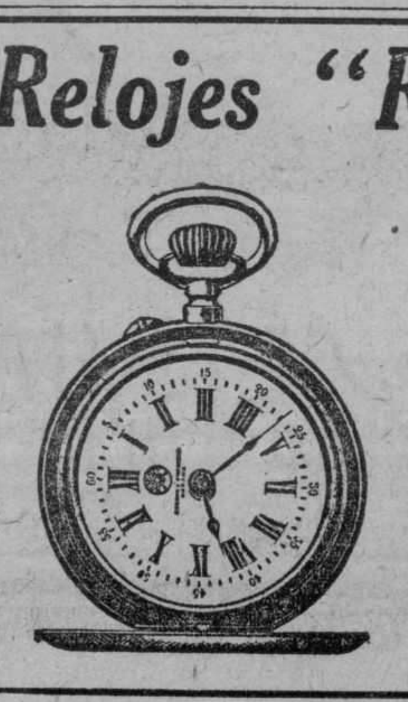
Ilustramos un "Roskopf" con dos tapas, de Plata de Ley. Tamaño chico, muy cómodo de llevar y muy recomendable a todo hombre de negocios por la fijeza de su hora. Nuestro nombre unido al de "Roskopf", es su garantía de legitimidad.
Se vende en todas partes.
A $16.00
Cuervo y Sobrinos
(S. en C.)
"Los Joyeros de Confianza"
San Rafael y Aguila Tel A-2666

M.E.C.D. 2016

GRANDES ALMACENES
LOS PRECIOS FIJOS
5.00
DE FINISIMO CRIN LISERE
PAJA TAGAL CON FLORES DE SEDA
1.50
15.00
VOILE
30.00
GEORGETT
12.00
VOILE
CREPE METEORO
25.00
8.00
VOILE
20.00
CREPE METEORO
2.00
DE TAGAL PICO MUY FINO
CRIN DE SEDA MUY FINO
5.00
DE TRENZA DE SEDA HECHO A MANO
3.00
2.50
PAJA DE SEDA
PARIS EN LA HABANA
10.000 ESTILOS DE VESTIDOS Y 20.000 DE SOMBREROS
LLEGARON LOS MODELOS FRANCESES
NO SERVIMOS ORDENES AL INTERIOR
CAÑAS

M.E.C.D. 2016

VESTIDOS

Las diversas remesas de Vestidos que últimamente recibimos, han sido objeto de las mas fervorosas alabanzas femeninas.

¿Causas?

Son bien conocidas. Obedecen, pura y simplemente, a que nuestros compradores en París, no se concretan a "ordenar encargos" a los talleres. Son una incansable constancia, miran, escudriñan y seleccionan entre el sin fin de modalidades qu eaparecen cada día en los mas selectos salones de exhibición. Lo mas bello, lo más elegante y lo más atractivo, lo adquieren y nos envían seguidamente.

Ayer, retiramos de la Aduana una amplia suerte de Vestidos. Y debemos reconocer que, si es posible mejorar los méritos de los anteriores, éstos lo hacen en forma cumplida.

Lectora amable, permítanos este ruego:

Sin que ello signifique obligación moral de adquisición, sírvase examinar mañana en nuestro Departamento de Vestidos, los llegados ayer.

Sabemos que sus opiniones respecto a elegancia y buen gusto, son rígidas; no las tememos.

Ahora, tenemos en puerta una magnífica temporada de ópera. Para ella debe usted proveerse de un vestido de noche que responda a las más exigentes condiciones de la Moda.

Usted, que es joven, ama el tennis, el golf, deportes aristocráticos y agradables por excelencia. Desea hallar un Vestido apropiado que reuna en sí comodidad y elegancia insuperables.

Un Vestido de mañana, para la playa.... o bien otro de tarde, para sus paseos...

Para todas estas ocasiones, encontrará usted Vestidos modernísimos y primorosos en grado supremo, si tiene a bien visitarnos mañana...

En seda, batista finísima, olán, voile...

En unión de estos Vestidos, llegó una extensísima colección de preciosos Vestidos para niñas y jovencitas, en diferentes clases de telas e infinidad de modelos.

En unión de estos Vestidos, llegó una extensísima colección de preciosos Vestidos para niñas y jovencitas, en diferentes clases de telas e infinidad de modelos.

ZENEA (NEPTUNO) Y SAN NICOLAS

SUPREMA DISTINCION DE LA MODA

Nuevos y primorosos "chapeaux" para Verano

En las selectas colecciones acabadas de recibir en esta casa, se advierte el atrevido esfuerzo de la Moda para complacer los gustos más rebeldes.

Los colores se han combinado con tanta audacia que no pueden alcanzarse mayores exquisiteces Listos para usarse y darle un toque de gracia a los vestidos elegantes, estos sombreros de verdadero Verano darán realce y distinción a su persona.

Todos nuestros Modelos son esencialmente juveniles.

Vengan a Verlos. Precios Popularísimos

Núñez — **AMISTAD, núm. 50** — casi esquina a Neptuno

AVISO A LOS SRES. VIAJEROS A EUROPA

Según cable recibido por los señores R. DUSSAQ, S. en C., Agentes Generales de la "HOLLOND-AMERICA LINE", el espléndido Vapor:

"VEENDAM"

tan favorablemente conocido en la Habana, saldrá de ROTTERDAM y BOULOGNE-SUR-MER el 17 de NOVIEMBRE vía PUERTOS DEL NORTE de ESPAÑA para la HABANA y MEXICO.

Se pueden reservar pasajes en las Agencias de la Habana: OFICIOS 24, bajos, en París: 4 Rue Scribe, y en todas las Agencias de la Compañía.

5785 3d-8

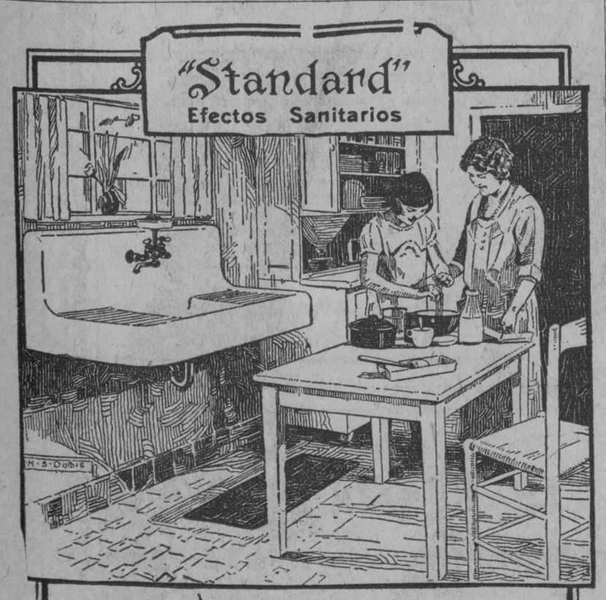

Los adelantos de la vida moderna tienden a hacer mas fácil la existencia. El fregadero "Standard" de doble escurridera y llave giratoria para agua caliente y fria reporta comodidades y ventajas incalculables.

Exija "Standard". Cada artículo lleva esa marca y su etiqueta.

De venta por todas las casas importantes de la Habana y del interior.

Standard Sanitary Mfg. Co.
Pittsburgh, Pa.
Oficina en la Habana: Banco del Canadá No. 417
Teléfono M-3341

HABANERAS

BODA ELEGANTE

EN LA PARROQUIA DEL VEDADO

Herminia Vivancos.
y Miguel Velasco Cacicedo

Linda novia.

Ideal, fascinadora!

Surgió como un destello, como un ensueño, ante la admiración de un lucido concurso.

Era la señorita Vivancos, la encantadora Herminia Vivancos Hernández, al unir su suerte a la suerte del elegido de su amor, el correcto joven Miguel Velasco Cacicedo, del alto comercio de esta plaza.

Fué la boda anoche.

En la Parroquia del Vedado.

El templo, engalanado bellamente con plantas y con flores, ofrecía un aspecto precioso, indescriptible.

Un decorado de **La América** hecho con todo el arte y todo el gusto peculiares en el moderno jardín del Vedado.

Dalias, jazmines, gladiolos...

Un primor de flores.

Blancas dalias, pomposas y magníficas, resaltando entre el conjunto floral.

Servían ellas, como servían las restantes flores, de poético marco a boda tan elegante.

Llamaba la atención la novia tanto por su belleza como por su elegancia.

Nunca más bonita Herminia.

Lo decían todos.

Su vestido, interpretado en crepé meteoro, era de un gusto exquisito y de una novedad completa.

Bordado en cuentas de cristal.

Lo más fino y más chic.

Manto de Corte, magnífico, de legítimo encaje de Inglaterra.

Y corona de azahares.

En botón.

Una creación que responde a la fama de los talleres de los **Almacenes Fin de Siglo** que con tan feliz acierto dirige la señora Angela Raices de Alvarez.

Del referido jardín **La América**, muy delicado y muy artístico, el ramo de mano, regalo que recibió la novia de su bella hermana Carmen, la señora del teniente Calzadilla, de la Marina de Guerra.

Con la bendición de Monseñor González Estrada, el último Obispo de la Diócesis de la Habana, recibieron solemnemente la bendición de sus amores Herminia y Miguel.

Breve la ceremonia.

De un interés singular.

El padre de la adorable fiancée, el caballeroso y distinguido doctor Miguel Vivancos García, abogado consultor de la Legación de España, fué el padrino de la boda.

Y la madrina, la distinguida dama Josefina Cacicedo de Velasco, madre del novio.

Testigos.

Por la señorita Vivancos.

El señor Luís Andrade, director del Banco Gallego, los señores Miguel Velasco Escura y Antonio Alvarodiaz y el veterano y bien querido doctor Rafael Chaguaceda.

El joven doctor Miguel A. Vivancos, hermano de la desposada, suscribió el acta matrimonial en calidad de testigo del novio.

Actuaron también como testigos del joven Velasco el doctor Toñarely, los señores Paulino Viadero y Domingo Prieto, el doctor Manuel Pruna Latté y el señor Juan Viadero.

En el elegante automóvil de la gentil señora Carmen Vivancos de D'Escoubet, hermana de la novia, salió del templo la enamorada parejita.

Un buffet espléndido servíase después para obsequio de los invitados en la residencia de los padres de la bellísima desposada, el doctor Miguel Vivancos García y su esposa, Bernarda Vega, dama tan interesante como distinguida.

Se repetían entre los presentes los votos por la felicidad de los nuevos esposos.

Una felicidad como se la tienen merecida Herminia y Miguel.

Grande y completa.

De duración indefinida.

EL ULTIMO COMPROMISO

Semana feliz.

La primera de Mayo.

Ha pasado dejando en la crónica las más placenteras notas de amor.

Pudiera decirse que se han sucedido por día noticias de nuevos compromisos.

¿Cuál el último?

Muy simpático.

Confirmación del rumor que me apresuré a recoger en el on dit más reciente.

Para el joven correcto y distinguido Edgar Carrillo y Angulo fué pedida en la tarde de ayer la mano de la señorita Olga Silva y Giquel.

Linda Olguita.

Flor de gracia y delicadeza.

Hija del caballeroso tan cumplido Eugenio Silva, coronel retirado del Ejército de la República, y su gentil esposa, Georgina Giquel.

A nombre de su hijo formuló la petición oficialmente la distinguida dama María Angulo.

Agradable nueva.

Que doy con mi felicitación.

YACHT CLUB

La fiesta de hoy.

Fiesta de los domingos.

Celébrase en el **Yacht Club** con el doble aspecto del almuerzo y del baile.

Numerosos los **parties**, en uno de los cuales estará Elvira de Hidalgo, la bella cantante.

La soprano de la Opera.

Marquesa de la Rosa.

Figurarán en el **party** con el Comendador Segurola los Ministros de la Argentina y de Italia.

Allí estará el cronista.

Ya no se puede fiar

uno de nadie. ¡Para tomar buen café hay que pedirlo a "La Flor de Tibes"; que es el mejor del mundo!

A-3820 Bolivar 37 M-7623

SUEÑO DE MUJER

es pasar por el mundo, despertando la admiración de los hombres y la envidia de las demás mujeres. Dulce ideal que sólo consiguen las que tienen bonito pié y saben calzar con gracia y elegancia!!

Las creaciones DRAGON SHOES facilitan los triunfos femeninos. Reunen a la más excelente calidad, la perfección de la forma y la originalidad en el estilo.

CADA DIA RECIBIMOS NUEVOS MODELOS.

PRECIOSA NOVEDAD EN BOIS DE ROSE con ADORNO BEIGE.

PELETERIA

O. K.

AGUILA 121.
TELEFONO A-3677.
Anuncios: TRUJILLO MARIN.

5834 1 d 9

LOTERIA NACIONAL

Han sido designados para formar la Junta que ha de presidir el Sorteo número 597 que tendrá efecto el día 10 del actual los señores siguientes:

Presidente, doctor Felipe González Sarrain; Por la Secretaría de Hacienda: señor Benjamín Muñoz, Director de Agricultura; Por la Fiscalía de la Audiencia: doctor Eladio César Mederos; Por la Cámara de Comercio: señor Antonio J. Sastre. Por el Ayuntamiento: un concejal del mismo; Por el Gremio de Tipógrafos en general: señor Pablo Guerra. Por la Sociedad Económica de Amigos del País: señor Lizardo Muñoz Sañudo. Notario: doctor Rodolfo Méndez Peñate.

VERMIFUGO DE B.A. FAHNESTOCK PARA LOMBRICES
Un remedio eficaz para expulsar lombrices
PARA NIÑOS Y ADULTOS
Absolutamente Inofensivo
De venta desde 1827
B.A. FAHNESTOCK CO.
Pittsburgh, Pa., E.U. de A.

PARAGUERIA FRANCESA

siempre bien surtida en paraguitas de Señoras, paraguas de caballeros

SE FORRAN CON TELAS DE GARANTIA

OBISPO 64. TEL. A-3166

5167 4 alt d-2

ALMACENES

Fin de Siglo

VARIAS TIENDAS EN UNA

Todos los Días Recibimos Estilos Nuevos de Sombreros

París y Nueva York introducen cada semana en la moda de los sombreros, sin alterar su sentido fundamental, alguna particularidad, algún detalle.

Semanalmente recibimos de Nueva York y París surtidos nuevos de sombreros, en los que se perciben esas finas innovaciones.

En cualquier momento, pues, que usted visite nuestro Departamento de Sombreros, instalado en el piso segundo, encontrará algún modelo que tenga la sugestión de última moda de los grandes centros de la elegancia.

DE PAJA TAGAL

$3.25

Adornado con bellos plegados a dos colores.

DE PAJA FLORINA

$4.75

Guarnecido con artístico plisado de cinta de falla.

DE PAJA MANILA

$3.90

Con adornos de cinta de falla.

Estilos para playa

DE PAJA INGLESA

$3.90

Con trabajos de fina cinta de falla.

Para calle y sport.

OTROS ESTILOS

De paja picot, desde	$ 1.95
De paja Florina, desde	$ 3.25
De fino gros-grain, desde	$ 3.95
De paja Bangkok, desde	$ 4.50
De fina cabritilla, pintados a mano, a	$ 4.75
De paja Manila, desde	$ 5.00
De paja Milán, desde	$ 6.75
Pamelas de crin, desde	$12 75

FAJA Y ADORNOS PARA LA CONFECCION DE SOMBREROS

Es completo nuestro surtido de materiales para la confección y el adorno de los sombreros.

Paja de crín en todos los colores, de picot, de Italia, de seda, de arroz, de Bangkok, etc.

Linón engomado, espartus en hojas y por varas, crenolinas, muselinas; alambres forrados de seda, de algodón o de papel, flores, cintas, hebillas, pasadores, alfileres, etc...

ARTICULOS PARA CABALLEROS

PIJAMAS

$2.25

Pijamas de soisette fino, con alamares de seda. Colores azul, y beige, y en blanco.

$3.50

De finísimo soiesette en color entero. Los hay con o sin cuello marinero.

SACOS PARA CASA

$2.75.—De soiesette. En blanco, beige, azul y lila.

$5.50.—De seda china en su color natural con cuello sport..

MEDIAS DE SEDA

$0.85

Un tipo especial.

Medias de seda en tejido semi-doble, de mucha duración. En muchos de los colores de moda.

$1.75

De pura seda, tejido semi-doble. En todos los colores.

MEDIAS "FINERY"

(Banda de coral)

$2.45.—De seda pura, tejido chiffon o doble.

$2.75.—Toda de seda, tejido muy transparente.

$3.50.—Toda de seda exquisita, tejidos doble y gasa.

La "Finery" es la media de seda por excelencia.

LAS VENTAS ESPECIALES

EN SAN JOSE 16 Y 18

TOALLAS DE FELPA:

Desde	$ 0.15
Hasta	$ 2.75

SOBRECAMAS DE PIQUET

Desde	$ 2.25
Hasta	$15.00

FUNDAS

Desde	$ 0.35
Hasta	$ 0.80

SABANAS

Desde	$ 0.80
Hasta	$ 1.20

WARANDOL
A $0.20
40 colores
y en blanco y en negro.

En la esq. de San Rafael y Aguila, con pasaje interior a San José 16 y 18

GARCIA, SISTO Y CIA.

Centro Privado, Teléfono M-5091
Telégrafo "Siglo", Habana

EL CENTRAL CAROLINA

COLISEO, mayo 8. DIARIO. Habana. Hoy terminó la zafra el Central Carolina, con 113.905 sacos.

LAMADRID.

EL "TAHON"

Zulueta, 8 mayo.—DIARIO, Habana.—Hoy a las cinco terminó su zafra el Central "Tahon".

Vidaurret, Corresponsal.

EL TELEFONO EN GUAYOS

GUAYOS, mayo 8. DIARIO. Habana.—Hoy se ha inaugurado el centro telefónico de Guayos, habiendo causado gran regocijo el hecho, por cuanto se trata de algo sumamente útil para los intereses locales.

El superintendente del centro telefónico señor Prieto, ofreció una fiesta íntima con tal motivo, organizada por la señorita Casas que estará al frente de la oficina.

Asistieron el Alcalde, el jefe del puesto militar, juez y otras autoridades y vecinos, siendo obsequiados con un exquisito lunch.

Guayos está de enhorabuena.

CORRESPONSAL.

Dos Millones de caña parada

Martí, 8 mayo.—DIARIO, Habana.—Ayer día 7, terminó su zafra el Central "Guipúzcoa", habiendo molido 18.582,658 arrobas de caña con una producción de 170,310 sacos, quedándose en el campo sobre 2.200,000 de cañas paradas.

Ramón Gurruchaga,
Administrador.

M.E.C.D. 2016

Acuerdos de la Comisión Temporal de Liquidación Bancaria

Celebró sesión ayer la Comisión Temporal de Liquidación Bancaria, bajo la presidencia del doctor Enrique Hernández Cartaya.

Enterada la Comisión de que el primer acreedor hipotecario de la casa calle de Amargura 71, sigue juicio pasa el cobro de su crédito que posiblemente afectará una tercera hipoteca que sobre el mismo inmueble tiene el Banco Nacional, dado el valor de la finca y la cuantía de los créditos anteriores al del Banco Nacional, acordó inquirir de la Junta que explique el motivo por el que recomienda pagar los gravámenes anteriores para salvar el del Banco que asciende a $4,000, y cuyo pago fué autorizado en octubre del pasado año por la Comisión en forma de cheque intervenido a cargo del Banco.

Con relación a escrito presentado por el señor Oscar Montes, en su carácter de Presidente de la Compañía Central "Nombre de Dios", por el que pide se suspenda la subasta del crédito que contra dicha Compañía y otros tiene el Banco Nacional de Cuba, por entender que dicho crédito quedó cancelado al cancelar el Banco Nacional todos las deudas que con él tenía el señor José López Rodríguez, uno de los fiadores solidarios del citado crédito; o que en todo caso se leyera su escrito y los documentos que con él acompaña antes del acto de la subasta, señalada para el día 14 del actual, la Comisión acordó: trasladarlo para que con urgencia informe el mismo el Letrado Dr. Oscar Fonts, que ya con anterioridad y con ocasión de otra subasta de ese crédito que quedó desierta, tomó en consideración igual pretensión del señor Oscar Montes.

A escrito del señor Porfirio Franca, presentado en su carácter de Presidente de la Junta Directiva del Banco Nacional, por el que pide se reconozca a dicha Junta Directiva como la persona jurídica a quien ha de entregársele el fondo de pensiones de empleados del citado Banco, se acordó no reconocer la personalidad de la Junta Directiva del Banco Nacional para los efectos que solicita el señor Franca, dado lo dispuesto en el último párrafo del artículo IX de la Ley de 31 de Enero de 1921, en relación con los artículos III y IV de la proyia Ley.

En cuanto a la petición formulada por la sociedad de Estudios Clínicos de la Habana, ampliando solicitud anterior presentada por la que pide se considere excluídos de los efectos de la Ley de 31 de Enero de 1921, los fondos que tenía depositados en el Banco Nacional por estar dedicados al fomento de la enseñanza médica en la República, se acordó pedir informes a la Junta Liquidadora del citado Banco de las operaciones realizadas en las cuentas de la mencionada sociedad.

Además se conocieron otros doce acuerdos relativos a la administración de los bancos en liquidación.

¡Qué bien se conserva el peinado usando DANDERINA!

DOCTOR ALFREDO G. DOMINGUEZ ROLDAN

Recientemente nombrado médico oficial de la Cuban Telephone Company, y Académico de Ciencias Médicas, cuya recepción en 27 de marzo fué ampliamente reseñada ya por nosotros.

CONTRA LA TOS

Hay personas tan prevenidas que procuran tener a la mano todo lo que pueda necesitar en un momento dado de urgencia; y es una buena costumbre y muy encomiable, por cierto, por los beneficios que siempre reporta.

Pero en toda casa no hay una persona de estas condiciones, y sucede que al ocurrir cualquier accidente o malestar, no se sabe del medio más activo de qué disponer.

Y ya que de utilidad oportuna hablamos, convendría a todas las familias tener en su casa el Jarabe de Ambrozoin, indicado con buen éxito en la influenza o gripe, aún en el caso más rebelde y también de gran utilidad cuando se usa como preservativo.

EL SANTUARIO PARA LA VIRGEN DEL COBRE EN EL COBRE, ORIENTE

Los planos del hermoso templo que se comenzará a erigir próximamente, fueron ayer aprobados por la Dirección de Ingeniería Sanitaria Nacional.

El Arzobispo de Santiago de Cuba, Excmo. Sr. Dr. Vicente Zubizarreta, prestará todo su apoyo a esta hermosa obra.

El Ingeniero señor Rogelio Espinosa, Director de Ingeniería Sanitaria Nacional aprobó ayer los planos y proyectos presentados por el Excelentísimo señor Arzobispo de Cuba, doctor Valentín Zubizarreta, para la edificación del Santuario para la Virgen del Cobre, en el Cobre.

Por los planos que estuvimos viendo un buen rato, pudimos apreciar que ha de ser uno de los templos modernos más bellos que se haya construido en Cuba. Se edificará sobre la lomo "La Maboa", interior de una finca propiedad de la Iglesia Católica, sita al noroeste del Cobre, a ciento veinte metros de distancia del camino conocido por Dos Palmas.

Tendrá treinta metros de ancho por sesenta de fondo, lo que hace un total de un mil ochocientos metros cuadrados.

Constará de tres hermosas naves y seis capillas laterales, tres a cada lado. Un hermoso pórtico en el que podrán penetrar los automóviles hasta la misma puerta del templo. El piso de este pórtico será de terrazo y el piso del prebisterio, será todo de mármol blanco de Carrara, pulido.

Una obra de arte ha de ser la torre de la Iglesia. Según el proyecto, será de un estilo caprichoso, siendo en su parte superior del llamado estilo Gótico. Los ventanales, de grandes dimensiones, han de ser orgullo de los templos de la religión oriental y quizás algo superiores a muchos de los que en algunas hermosas iglesias de la capital, existen.

La Dirección técnica de esta obra, a la cual prestará todo su apoyo el Excmo. Sr. Arzobispo de Santiago de Cuba, doctor Vicente Zubizarreta y todo el clero católico cubano, estará a cargo del arquitecto, señor Federico Navarro.

Lámparas Diferentes a Cuantas Vd. ha Visto

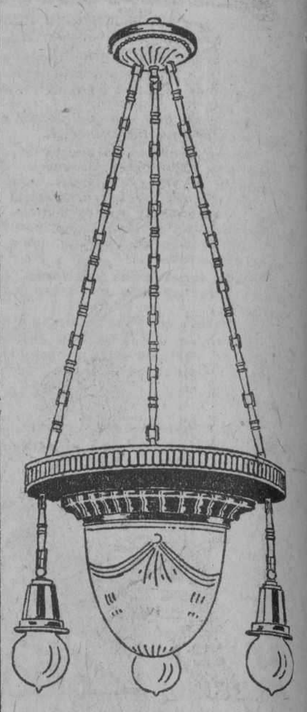

Hemos recibido un surtido de lámparas modernas, los últimos tipos creados, a precios muy económicos. Véalas en nuestras vitrinas.

SECCION OBIS 65

QUITA CANSANCIO
FORTALECE
KOLA o COCA y KOLA
SARRÁ
BUENAS FARMACIAS

¡A Bailar se ha Dicho!

NO hay razón para apartarse a un lado, lánguido, melancólico y malhumorado mientras que los demás, alegres, fuertes y vigorosos, bailan y rien y se divierten. En lugar de sentirse cansado, desganado y sin humor, puede Ud. fácilmente recobrar su vitalidad y estar tan feliz y contento y animado como el que más.

La anemia—la debilidad de la sangre—he allí a su enemigo! Lo que hay que hacer es alimentar su sangre delgada y empobrecida con el alimento apropiado. Y cuando en lugar de ese líquido descolorido y falto de vida que ahora corre por sus venas, circule por ellas una sangre rica, pura, roja y vigorosa se diría que es Ud. otra persona!

Empiece desde luego a fortalecer su sangre con el Gude's Pepto-Mangan, una preparación de Hierro y Manganeso que por más de treinta y cuatro años ha sido el tónico favorito de miles de facultativos de todas partes del mundo y que ha transformado a miles y miles de hombres y mujeres raquíticos y enfermizos en seres fuertes, vigorosos y rebosantes de salud.

Haga esta prueba
Pellizque fuertemente su carne entre el pulgar y el índice. Al soltar, aparecerá un punto blanco. *A menos que la sangre vuelva inmediatamente, dando a este punto su color natural, está Ud. anémico*—necesita vigorizar su sangre.

Las principales boticas y droguerías venden el Pepto-Mangan. Empiece a usarlo hoy mismo.

Gude's Pepto-Mangan
Tónico y Fortificador para la Sangre

HOSPITAL NACIONAL GENERAL CALIXTO GARCIA

Director: Dr. López Silvero.

Médico de guardia: Dr. Federico Grande Rossi Jr.

Alumno de guardia: Sr. Santiago Echizarreta.

MAYO 8 DE 1926

LISTA DE INGRESOS

Eva Margot Pica, de 22 años, natural de Matanzas; Pedro Zapata, de 36 años, natural de la Habana; Tomás Guara, de 62 años, natural de Victoria de las Tunas; Juan Neda, de 23 años, natural de Pinar del Río; Manuel Zenea, de 57 años, natural de la Habana; Luisa Abella, de 21 años, natural de Santiago de las Vegas; Antonia Ledesma, de 52 años, natural de Pinar del Río; Pedro Espindra, 49 años, natural de San Antonio de los Baños; Eulalia Amaro, de 12 años, natural de la Habana; Doral de Matanzas; Celina Hernández, minga Fernández, de 18 años, natude 15 años, natural de Guira de Melena; Agustín Hernández, de 43 años, natural de Trinidad; José Hidalgo, de 29 años, natural de Sagua; Manuel Tapanes, de 60 años, natural de Sagua; Francisco López, de 55 años, natural de España; Humberto Fernández, de 2 días, natural de la Habana; José A. Barbarroca, de un día, natural de la Habana; Luis García, de un día, natural de la Habana; Rafael Pérez, de 36 años, natural de Caraballo; Albertina Collazo, de 28 años, natural de la Habana; Bejuede Faite, de 9 años, natural de la Habana; Lilia Borrego, de 11 años, natural de Alquízar; Oscar Tabares, de 33 años, natural de la Habana; José Lago Tomoso, de 28 años, natural de España; Manuel Pérez, de 55 años, natural de Siria; Carmela Echevarría, de 25 años, natural de la Habana; José Elso, de 37 años, natural de Artemisa.

Enfermos comunes	731
Enfermos tuberculosos	141
Enfermos veteranos	59
	931

Médico de imaginaria: doctor Nicanor Bandujo.

LISTA DE SALIDAS

Inés Fuentes, de 29 años, natural de Güemados de Guines; Manuel Tamayo, de 30 años, natural de Calabazar; Consuelo Carballo, de 32 años, natural de España; Matilde de Montejo, de 28 años, natural de Camaguey; Luis Palmer, de 38 años, natural de Jamaica; José M. Magueira, de 50 años, natural de San Juan y Martínez; Mercedes Fernández, de 18 años, natural de Cabañas; Manuel Pérez, de 25 años, natural de Siria; Calixto García, de 35 años, natural de la Habana; Sixto Viña, de 80 años, natural de Alquízar; José Fernández, de 38 años, natural de España; Pedro Rodríguez, de 57 años, natural de Regla; Jacobo Rodríguez, de 66 años, natural de Guines; Máximo Rey Santos, de 24 años, natural de España; Juan Noda, de 23 años, natural de Pinar del Río; Urbano Rodríguez, de 43 años, natural de la Habana; Félix Monsalvez, de 31 años, natural de la Argentina; Ana Guerra, de 8 años, natural de Tampa; Andrés González, de 36 años, natural de Guanajay.

FALLECIDOS

Justo Ramos, de 54 años, natural de El Cano; Aurora González, un día, natural de la Habana; José Fernández, de 26 años, natural de Aguada de Pasajeros; Francisco Pérez, de " años, natural de España; Andrés Asguerri, de 20 años, natural de Matanzas; Jacoba Rodríguez, de 56 años, natural de Calabazar; Florentina Costales, de 60 años, natural de Hoyo Colorado.

DEFUNCIONES DE AYER EN LA HABANA

DIA 8

Avelino Zamorano, blanco, de 26 años, Estrella sin número, Arterio esclerosis; José Suárez. blanco, 7 meses, Mangos 50, Gastro enteritis; María Luzbel, blanca, de 47 años, Hospital Municipal, Netritis; Rubén Esqueni, mestizo, de 20 años, Hospital Calixto García, Mal de Bright; Jacoba Rodríguez, blanca, de 56 años, Hospital Calixto García, Cáncer de la vulva; Rosa Elcid, blanca, de 61 años, 10 de Octubre 644, Cáncer del útero; Aurora González blanca, un día, Hospital Calixto García, Persistencia del agujero botal; Guillermo Ateca, blanco, tres meses, Villanueva 8, Gastro cólitis; Florentina Costales, blanco, 60 años, Hospital Calixto García, Cáncer de la lengua; José Fernández, negro, 20 años, Hospital Calixto García, Tuberculosis pulmonar; Francisco Pires, blanco, 55 años, Hospital Calixto García, Asistolia; Justo Ramos, blanco, 54 años, Hospital Calixto García, Hipertrofia prostática; Rosario Centeno, blanca, 63 años, Perkins sin número, Quemaduras; Blanca Sainz, blanca, 5 años, Hospital Municipal, Traumatismo por aplastamiento; Antonio Vega, blanco, 46 años, Quinta La Benéfica, Tuberculosis pulmonar; Rosario Armández, mestiza, 50 años, 27 de noviembre 15, Tuberculosis intestinal; Amelia de Mesa, blanca, 63 años, H número 13, Arterio esclerosis; Florinda González, blanca, 38 años, 3 número 6, Bronquitis crónica; Manuel Formoso, mestizo, 3 años, Calle A y 13, Lawton, Bronconeumonía; Miguel Reyes, mestizo, 41 años, Escobar 178, Bronquitis crónica.

CARCEL Y VIVAC

ENTRADAS

James Stapletton, embriaguez y escándalo; Olayo Remis García, vejación; Martina Oropesa Yáñez, ofensas a la moral; Luis Clu Yon, juego prohibido; Antonio Arrufat Lesmes, hurto; Cesáreo Blanco, vejación; Jesús Baltarsa, escándalo; José Díaz, hurto; Ramón Edernes, hurto; José Fernández, resistencia; James Sason, escándalo; Antonio Guillermo, hurto; Hilario Jiménez, hurto; Augusto Llorente, escándalo; Fredesvinda Martínez, sospecha de hurto; José Moreno, resistencia; Francisco Méndez, delito contra la salud pública; Mario Maceda, vejación; José Núñez, reyerta; Juan Pérez, idem; Manuel Real, ofensas a la moral; José Chávez, idem; Evaristo Domínguez, faltas; Emilio Somoza, idem; Amador Menéndez Rodrigáñez, hurto; Sergio Viñeta Campa, lesiones.

SALIDAS

Raúl Arellano Campoamor, faltas a la Policía, escándalo y lesiones, Marta Tabares Díaz, ofensas a la moral; Rafaela Castro, vejación; María Ortiz, vejación; José Padrón, idem; José Quintas, estafa; Bienvenido Ramos, amenazas; José Ríos, sospecha de vejación; Manuel Seisdedos, falta; Raúl Soto, escándalo; José Vidal, hurto; Guillermo William, idem; Próspero Gericó Gautier, embriaguez y escándalo.

"¿Tiene Usted el Cabello tan Tupido y Sedoso como Antes?"

Si no, es seguro que sus amigos ya lo habrán notado, pues nada hay tan difícil de ocultar como el cabello ralo y disparejo.

¿Por qué no empezar hoy mismo a salvar y embellecer su cabellera?

Primero lávesela perfectamente y en seguida aplíquese

Newbro's Herpicide

Si se le cae el cabello en abundancia no se friccione con demasiado vigor hasta que el Herpicide haya fortalecido las raíces. Continuense las aplicaciones de Herpicide hasta que la caspa desaparezca y el cabello comience a recuperar su hermosura natural. Luego, para conservarlo suave, brillante, sedoso, hay que seguir usando Herpicide dos o tres veces por semana.

Ve venta en todas las Boticas, Droguerías, Perfumerías

"INVENCIBLE"

REFRESCO DELICIOSO

Es el ..... por lo exquisito, lo estomacal y lo higiénicamente elaborado.

FRANCO 50 Y 52. - TELS. U-4042 y 4886

(Nombre)

LA LECHE DANESA L. F. BRUUN, evaporada y condensada, es la más ..... por su acreditada bondad.

J. B. GARAT

MANRIQUE 26. TEL. A-3084

(Nombre)

AMENIDADES

LA CORRESPONDENCIA PARA ESTA SECCION, QUE APARECE LOS DOMINGOS, DIRIJASE A F. V. MAESO, APTDO. 1192

9º. CONCURSO DE PALABRAS OMITIDAS

En cada uno de los cuatro anuncios que flanquean esta sección, va omitida una palabra española y en relación con el texto, hallándose los originales completos depositados en la notaría del doctor Felipe Rivero, Aguiar 73.

Toda persona puede recortar los anuncios que quiera y llenar en cada uno el hueco correspondiente a la palabra omitida, escribir al pie su nombre, con lápiz, y mandarlos en carta sencilla al Apartado 1192.

La recompensa por cada palabra omitida que se acierte, es de diez pesos ($10), ascendiendo por tanto el total de premios a cuarenta pesos.

Si una palabra es acertada por varias personas, el premio se repartirá entre las diez que primero la hayan acertado.

Este noveno concurso correspondiente al mes de mayo, quedará cerrado el jueves, 27, a las 12 m., publicándose en la edición del domingo 30 los originales completos, el número de personas que han concursado los anuncios y el nombre de aquéllas que resulten premiadas.

Médico.—Ya está usted fuera de peligro. Se ha salvado usted gracias a su robusta naturaleza.

Enfermo.—Muy bien, doctor. Tenga la bondad de recordarlo el día que me pase la cuenta.

Mariposa.

—¿Qué das de comer a ese borrico que está tan flaco?

—Virutas, que es lo único que tengo.

—¿Y para qué le pones gafas verdes?

—Para que se haga la ilusión de que come hierba.

Raúl Puga.

—Si usted pudiera darme una colocación....

—Casualmente, en el comercio de aquí al lado acabo de ver un letrero pidiendo dependientes de ambos sexos.

—¡Qué fatalidad!... Yo no tengo más que uno.

Raúl Puga.

El colmo de un borracho.

Querer vender una mona.

Ida de Barancy.

Entre amigas.

—¿No es María tu mejor amiga?

—Lo fué hasta que a mi marido le dió el tifus. Estuvo entonces delirando... ¿entiendes?

Ida de Barancy.

Entre marido y mujer.

Ella.—¿Crees tú que haya nacido el hombre que pueda decirle a su mujer, sin mentir: Eres la única mujer que he amado?

—El.—Sí, creo que ha nacido un solo hombre capaz de decir eso.

Ella.—¿Quién? ¿Tú, mi amor?

El.—No. Adán.

Ida de Barancy.

Equívoco.

Un fraile, poco conocedor de la Habana, tomó cierta vez un tranvía de Vedado y Jesús del Monte, y para indicar al conductor donde deseaba apearse le dijo: Padre Varela y Finlay. El conductor entonces, haciéndole un cortés saludo, le contestó: José González y Fernández, para servir a usted.

Belisa.

Decía un tartamudo:

Mal. . .mal...dito el hom...bre.. que... que se ...ca...casa con u... u...una mujer lla. ..lla...llamada Pi...pi...pilar.

—¿Por qué?

—Porque cuan...cuando la lla.... llama...pri... pri..mero que e... ella...vie...vienen las ga... ga... gallinas.

Chivirico.

En un cuarto de una casa de huéspedes están acostados en sus respectivas camas, dos amigos, y dice uno de ellos:

—Perico, te quiero más que a mi padre.

—Bueno, hombre, déjame dormir.

—Perico, te quiero más que a toda mi familia.

—Yo también te quiero, pero déjame dormir.

—Perico, préstame diez pesos.

—Duermo.

—¿Y cómo hablas?

—Estoy soñando.

Chivirico.

—Doctor: tengo una fluxión tremenda. ¿Qué me aconseja?

—Que se compre dos docenas de pañuelos.

Ni te ocupes

—¿Con que Pérez se cayó en la bahía y lo devoraron los tiburones?

—Ayer hizo ocho días.

—¡El pobre!...En fin, consolémonos pensando que sus restos descansan en paz...

—No, hombre. Descansan en pez.

Ni te ocupes

—¿Cuál es el femenino de campo?

—El dejar de llover, porque entonces es-campa.

Ni te ocupes

9º. CONCURSO POPULAR DE CHASCARRILLOS

Los domingos publicaremos en esta sección los chistes, colmos, etc. que se nos remitan al Apartado 1192, siempre que cada uno venga manuscrito y aislado en una de las caras de una sola cuartilla, con el nombre o seudónimo del remitente al pie, y esté expresado correctamente.

En la publicación seguiremos un orden rigurosamente cronológico, y demás está decir que de la originalidad de lo que publiquemos responden los remitentes, que no devolveremos los originales y que no sostenemos correspondencia acerca de ellos.

Premiaremos cada mes los tres mejores chascarrillos, entre los publicados, con dos hojas de lotería como primer premio y con dos lunetas y con una, para el teatro Principal de la Comedia, a los premiados en segundo y tercer lugar.

Este noveno concurso correspondiente al mes de mayo, quedará cerrado con aquellos chascarrillos que alcancen a ser publicados el domingo 23, publicándose en la edición del domingo 30 los tres premiados.

LA MALTA ALEMANA

LA HERMANA BLANCA

Contiene un 75 por 100 de calorías con sólo un 2 por 100 de alcohol

Es la ..... de las madres

SUAREZ, PUIG Y CA.

MANRIQUE 94 TEL. M-7133

(Nombre)

LA CASA GODESAL

especializa en juegos de sala, cuarto y comedor, en lámparas y ..... de mimbre.

SAN RAFAEL 50. TEL. M-2953

(Nombre)

4639 1d-9

M.E.C.D. 2016

EL PARTIDO POPULAR DE LA ACERA DEL LOUVRE

Anoche se llevó a efecto en el Círculo Carmelo Urquiaga la elección de la nueva Directiva de la Junta Popular de la Acera del Louvre, resultando elegidos por unanimidad los señores General Gerardo Machado, Ernesto Asbert, Carmelo Urquiaga, Miguel Mariano Gómez, Benito Lagueruela y el doctor Alfredo Zayas, como Presidente de Honor.

Fué elegido Presidente efectivo el joven Miguel Miguel, Secretario, Juan Gutiérrez, Director Político, Raul Guillot, Tesorero, Antonio Roura, Contador, Rogelio Riquelme, Jefe de Tránsito, René Escobar, Vice Secretarios: Alemany y Antonio Ros, Secretario de Actas: Augusto Herrera y varios Vocales.

Se pronunciaron varios discursos alusivos al acto, reseñamos en primer lugar, el de Miguel Miguel, que tuvo frases de cariño para el General Machado al que calificó de gran gobernante, recomendó a los muchachos de la Acera la mayor armonía política entre los militantes de la misma sin distinción de matices políticos, y refiriéndose al Dr. Zayas dijo que era su antiguo Jefe exaltando sus bellas cualidades de exgobernante y de político.

Le siguió en turno Antonio Roura, de palabra fácil, y atinada, habló bien refiriéndose al Dr. Zayas dijo que había sido el único Presidente Liberal que supo conocer e interpretar las necesidades de su pueblo, dándole la libertad del pensamiento y restituyéndole los derechos ciudadanos, fué muy aplaudido.

El conocido político Raul Guillot, siempre activo y laborioso presentó una moción en el sentido de que única y exclusivamente debía defenderse y prestarle apoyo a los candidatos que fueren nominados por las Asambleas del Partido, fué aprobada por unanimidad.

Juan Gutiérrez hizo la presentación de la mesa electa, con palabra fácil; felicitó a la Asamblea por la designación del Presidetne Miguel Miguel, bandera de triunfo y de positivo mérito entre los valores políticos, el futuro candidato a Representante, elogió el gobierno del general Machado, y tuvo frases de afecto para el Presidente saliente Sr. Guillot.

Muy cerca de la una terminó tan importante acto en medio de aclamaciones y vítores.

Pelo ondulado, pelo admirado

Tenemos la última palabra en aparatos para ondular el pelo mecánicamente y por electricidad. Con esta eficacísima y prodigiosa máquina se pueden aplicar a cada cabeza desde 1 a 42 tubos de una sola vez, garantizando el ondulado "permanente" Marcel por el maximum de tiempo (un año).

Peluquería de Señoras
—DE—
CIRIA E HIJOS
(Sucesores de J. Martínez)
Neptuno, 81. Telf. A-5039
CRUZ.-U-2385

Pulseras "Tango"
Con Cabuchones

Fantasía de Ultima Creación
Eslabones acabado color platino, con cabuchones surtidos en los colores Rubí, Esmeralda, Agua Marina, Topacio, Zafiro y Negro.
Por correo certificado, $1.25 en giro postal, cada una.
COMERCIANTES:
PIDAN PRECIOS AL POR MAYOR
CHARLES E. IRWIN & Co.
RICLA (MURALLA) 42 - HABANA
ANUNCIO DE VADIA

ZAPATOS PARA EL PANTALON BALLOON

Acabamos de recibir los nuevos modelos para llevar con el pantalón Balloon. Todos los niños en New York lo usan.
Son de triple duración y cuestan igual que los corrientes.
Venga a verlos.

LA GRANADA
PELETERIA DE LUJO
OBISPO Y CUBA MERCADAL Y Co HABANA

Hotel "Habana"
Tel. Stamford 119
STAMFORD, N. Y.
Este cómodo y moderno hotel, situado en lo más pintoresco de las montañas de Catskill, reune las mejores condiciones para los veraneantes. Hermosas y ventiladas habitaciones.
HAGA SU RESERVA CON ANTICIPACION
SANCHEZ Y MORANTES,
Props.

TERMINO LA MOLIENDA

CENTRAL PALMA, mayo 8. DIARIO. Habana. Hoy terminó la molienda el Central Palma, habiendo elaborado 294.000 sacos de trece arrobas cada uno.

CORRESPONSAL.

HABANERAS

(Viene de la página cinco)

AURELIO PEON
BANQUETE EN SU HONOR

Espléndido!
De gran lucimiento.
Resultó así, bajo todos sus aspectos, el banquete ofrecido anoche en el hotel Plaza como homenaje al señor Aurelio Peón.
Homenaje de afecto.
Y de simpatía.
Bien ganado se lo tenía por el éxito tan brillante del gran paseo artístico del 11 de abril el amigo tan querido que es gerente de **El Encanto** y figura en la presidencia de la Sección de Instrucción del Centro Asturiano.
Cubano el festejado.
De esta capital misma.

El banquete, de más de un centenar de cubiertos, fué amenizado con variadas audiciones por la Banda Municipal.
Los brindis, al descorcharse el espumoso **Mumm**, culminaron en la apoteósis del meritísimo organizador de una de las más hermosas y más imponentes manifestaciones artísticas que ha presenciado la Habana.
No describiré el acto.
Me faltan tiempo y espacio.
Ya el DIARIO, en el lugar correspondiente, lo hace de mano maestra.
Sólo mi enhorabuena
Para Aurelio Peón.

PRIMERA COMUNION

Una hermosa fiesta.
En la Capilla de La Salle.
Se celebró en la mañana del jueves con motivo de hacer la primera comunión un grupo numeroso de alumnos del gran plantel del Vedado.
De manos de Monseñor Pedro González Estrada, Arzobispo de Attalia, recibieron el Pan de los Angeles.
Preciosa lucía la Capilla.
Engalanada toda con flores.
Contábase entre los comulgantes un amiguito mío muy simpático, Panchito Zayas y de la Guardia, adoración de sus padres, el joven ingeniero Pancho Zayas, popular representante por las Villas, y su bella esposa, Amparito de la Guardia.
A modo de **souvenir** llegó a mi poder la estampita que me dedicaba.
Muy linda.
Con la imagen de María.
Igual envío se han servido hacerme otros dos niños que recibieron esa mañana la primera comunión.
Hermanitos los dos, Alberto y Enrique Armand y de León, a cual más gracioso y a cual más encantador.
Son los hijos de un matrimonio simpático, el señor Alberto Armand, mi amigo muy querido, y la gentil e interesante Matilde León.
A los que anteceden agregaré los graciosos niños Manuel Joaquín Cores y Piñeiro y Humberto Pertierra entre los que recibieron la primera comunión en la Capilla de La Salle.
A su vez hicieron la primera comunión en la Capilla de las Dominicas, días pasados, tres encantadoras niñas.
Eran Mercedes Ramón y Jiménez, Caridad Larraz Sorondo y Luisa María Rosado y Antón.
Y fué ayer, en la Parroquia del Vedado, la primera comunión de la linda niña Otilia Josende y Justiani, aventajada alumna del Colegio Las Mercedes.
Hija idolatrada de los distinguidos esposos Waldo Josende y Otilia Justiniani.
Estaba encantadora.
De blanco, como un ángel.

MAH-JONG

Se ha impuesto.
Fácil es observarlo.
Priva hoy el **mah-jong** entre las damas de nuestra más alta clase social.
Se promueven **parties** del exótico juego en señoriales residencias.
El **bridge** decae.
Está tocando a retirada.
A difundir la afición por el aristocrático juego chino contribuirá un libro que acaba de editarse.
Es el reglamento del **mah-jong** escrito por persona muy perita en el mismo.
Apenas publicado hay ya pedidos, a la fecha, más de trescientos ejemplares.
Infimo su precio.
Una peseta.
Pueden solicitarlos dirigiéndose en esta redacción al señor Silvio Sandino.
Se envían también por correo.
A toda la isla.

CASINO CUBANO

Surje una iniciativa.
Digna de apoyo.
Ha partido de un grupo numeroso de señoras y señoritas para la creación de un Casino.
Casino Cubano.
Tal su denominación.
Una sociedad de recreo y sport para la organización, con preferencia, de fiestas de carácter artístico, social y literario.
Regido por señoras se limitará el número de las que han de agruparse en el Casino Cubano.
Llenas de entusiasmo sus organizadoras vienen celebrando frecuentes juntas y reuniones a fin de proceder en breve al arreglo y preparativo de la fiesta inaugural.
No será una sociedad más.
Sino la única en su clase.

(Continúa en la página nueve)

Cubiertos

Para un regalo de boda se encuentra siempre entre los preferidos un bonito juego de cubiertos, toda vez que reune las condiciones necesarias para agradar: mérito, elegancia y práctica utilidad. Tenemos a su disposición un magnífico surtido de exquisitos modelos, dispuestos en lujosos estuches conteniendo desde 51 hasta 255 piezas, en plateado que lleva garantía de 50 años. También le ofrecemos preciosos mueblecitos con juegos completos de plata pura.

La Casa Quintana
LA CASA DE LOS REGALOS

Sumario del Lunes de "La Casa Grande"

MAÑANA

ofreceremos infinidad de artículos rebajados de precio, con motivo de nuestras ventas especiales de los lunes. He aquí algunos de los artículos que figuran en la venta de mañana:

Piezas de Cambray,
Piezas de tela rica,
Pajamas de vichí,
Pañuelos blancos,
Juegos de opal,
Juegos de jersey de seda,
Camisas de día y de noche,
Trajes de baño para señoras y niños,
Zapatillas de goma,
Gorros de goma,
Salvavidas y bolsas de baño,
Sombrillas de cretona,
Piezas de encaje Valenciennes,
Guirnaldas de flores,
Botones de nácar medianos,
Aplicaciones de filet y de guipour,
Bolsas para plaza y baño,
Cestos de mimbre para la plaza,
Cestas de pan,
Pasadores para hombreras,
Abanicos japoneses,
Cepillos de todas clases,
Estuches de manicure,
Estuches de costura,
Pulsos, moteras, etc.,
Pasadores de sombrero,
Muñecas de automóvil,
Collares de perla y de cristal,
Aretes de fantasía,
Juegos de mantel,
Juegos de cama,
Paños de muebles,
Toallas de felpa,
Vestidos de voile,
Vestidos de warandol de hilo,
Telas varias.

LA CASA GRANDE
ANGONES Y CA. — CALIANO Y SAN RAFAEL

247 MIL SACOS DE AZUCAR

Cueto, mayo 8.—DIARIO, Habana.—Con estimado de 247,000 sacos de azúcar, terminó ayer la zafra el Central Alto Cedro, quedándole muchísima caña sin cortar de la que parte seguirán moliendo los colonos en el Central Miranda, hasta completar también el estimado.

Corresponsal.

SENTIDO FALLECIMIENTO

HOYO COLORADO, mayo 8. DIARIO. Habana. Ha fallecido víctima de una embolia, la respetable señora Juana Herrera y Herrera, de 70 años de edad, persona muy querida en la localidad por sus virtudes.
Mi más sentido pésame a su hijo, el apreciable amigo, señor Fernando Herrera, por tan irreparable pérdida.

CORRESPONSAL.

BODEGA DESTRUIDA

GUINES, mayo 8.—DIARIO, Habana.—Un voraz incendio destruyó hoy la bodega conocida por el nombre de Julián García, situada a dos kilómetros de la carretera de la Habana, y de la propiedad del Sr. Natalio Damien.
La bodega no estaba asegurada.

Suárez,
Corresponsal.

¿Porqué No? Un Cutis de Terciopelo Fresco, Bello y Hechicero

Si está Vd. disgustada con la apariencia de su cutis y desea una piel fresca y radiante—empiece hoy el tratamiento Woodbury.

Su cutis cambia de día en día. Una capa o epidermis muere y otra nueva nace en su lugar.

Conserve esta nueva epidermis con el tratamiento Jabon Facial Woodbury.

Explicado en el folleto que acompaña cada pastilla de jabón. Miles de señoras y señoritas han obtenido un nuevo cutis con el tratamiento Woodbury.

Obtenga una pastilla de Jabon Woodbury hoy, en su droguería, perfumería o sedería. Empiece a usarlo esta noche y observe como casi inmediatamente su cutis mejorará en apariencia.

Una pastilla de Jabon Woodbury dura de 4 a 6 semanas para uso general y para el tratamiento del cutis. El Jabon Woodbury es también envasado en cajitas de 3 jabones.

El jabón Facial Woodbury es fabricado por "The Andrew Jergens Co." quienes son también los fabricantes de la "Crema Facial" y "Polvo Facial" marca Woodbury.

Agente General:
SR. FLORENTINO GARCIA
Apartado 1654, Habana

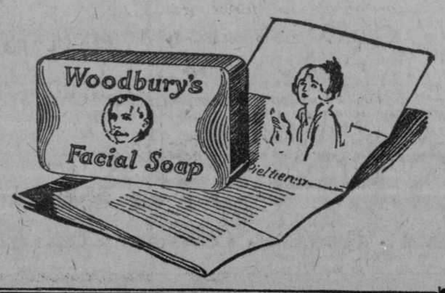

El perfume seductivo del bello narciso queda cautivo en un surtido fascinador de artículos de tocador perfectos, creaciones del afamado perfumista francés, Vivaudou.

Si Vd. desea rodearse de un ambiente todo suyo de delicadeza, el Narciso de China le prestará un auxilio irresistible.

V. VIVAUDOU, INC.
París • New York
AGENTE GENERAL
ENRIQUE LOPEZ P.
Teniente Rey 14
HABANA.—CUBA.
Teléfono A-1739

Cuando era un producto nuevo en el mundo, las medias Phoenix obtuvieron fama rápidamente por su notable calidad. Ahora esa fama se acrecienta cada vez más, no sólo por su calidad superior, sino también por su módico precio.

PHOENIX
(Pronúnciese Fénix)
MEDIAS

Agentes: The Levonel Co., Inc. Aguiar, 116. Habana.

M.E.C.D. 2016

!!IMPOSIBLE!!

IMPOSIBLE es atender las necesidades de la existencia sin estar preparado para resistir y reponer el consumo de fuerzas que la naturaleza requiere.

EL CORDIAL CEREBRINA DEL DR. ULRICI

es indicado cuando la debilidad de los musculos, cerebro y nervios requieren un poderoso TONICO REPARADOR.

Su garantia, son los años que se consume. Esté sobre aviso si tratan de sustituirselo por otro. Exija el que lleva la firma del Dr. ULRICI, fabricado solamente por

THE ULRICI MEDICINE CO.
Incorporated
NEW YORK

VENTA ECONOMICA

Especialidad en Juegos de Cuarto, Comedor, Sala y Recibidor, en todos estilos y colores, de última moda. Lámparas, Camas, Neveras y Relojes, todo a precio de liquidación. No compre sus Muebles sin visitar esta casa.

Muebiería "LA IDEAL"
ANGELES NUM. 16. TELEF. A-5059.
ALEJANDRO FERNANDEZ

ANUNCIESE EN EL "Diario de la Marina"

DE SANIDAD

LICENCIAS DE ESTABLECIMIENTOS

Se han concedido las siguientes licencias: Aguir 126, tienda de sedería; Aldama 27, peluquería; San Mariano y Armas, farmacia; J. de San Martín 132, puesto de frituras; Gloria 105, taller de lavado; Apodaca 1, fonda; Avenida de Bélgica 73, tienda de tejidos; Agua Dulce 12, storage; Cuba 59, garage; Someruelos 2, figón; Avenida de Simón Bolívar, 26, Presidente Menocal y Velázquez, tintorería.

Se han denegado: Finlay y Espada, tienda de materiales de edificación; Rita 14, Reparto Juanelo, puesto de frutas y frituras. Fernández de Castro 220, tienda de venta de accesorios de automóviles.

INGENIERIA SANITARIA

Se han aprobado por esta Dirección los siguientes planos: Calzada del Cerro 534, de J. Callejo. Estrella 138, de M. Guzmán. Avenida de la República entre Aramburo y 27 de Noviembre, de Enrique Cayado. 27 esquina a Carnero, de C. Díaz. C. Betancourt entre A. González y Morales, Santo Tomás entre Arzobispo y Tulipán, de J. Vidal.

Se han rechazado: C esquina a 21 de la Compañía Territorial Cubana, por infringir el Artículo 55. L. Estévez entre Pasaje Goss y Pasaje Oeste, de A. Revuelta, por infringir el artículo 54, párrafo tercero.

Se han paralizado: 25 entre G y M, de Constantino Rey, de Armando Guerra, por no ajustarse el plano aprobado.

CASOS Y COSAS

SIMPLEZAS

Usa Juan los sustantivos
como le vienen en boca;
sobre todo se equivoca
en los que son colectivos.

Poco le importan sus yerros
siempre que tiene que hablar,
y dice: "Para cazar
tengo una **piara** de perros".

De cerdos tiene una cría
y cuando juntos los ve,
exclama: "Qué ganaré
con esta hermosa **jauría**?"

A veces parecen bromas
las cosas que está diciendo.
Dijo un día: "Estoy vendiendo
un **rebaño** de palomas".

En cambio, a Roque Zendejas
después le vino a decir:
"¿Donde podré conseguir
una **bandada** de ovejas?"

Así sucesivamente
desbarra a más y mejor.
¡Con decir que el buen señor
dice: "**manada** de gente"!

Ayer le dijo a Ramón:
"Tengo una **recua** de ropa".
Y, en fin, dice que de sopa
siempre se toma un **montón**.

Sergio ACEBAL.

O ENCONTRAREIS regalo de mejor gusto, para el santo de vuestros amiguitos, ni que os agradezcan más que un pomito de COLONIA o una cajita de POLVOS DE ARROZ

FLORES del CAMPO
TIPO INFANTIL

Floralia Madrid

ULTIMOS SUCESOS DE LA CIUDAD

SORPRESA DE UN JUEGO EN LA CALLE DE BLANCO

Los Vigilantes 1406 y 956, cumpliendo órdenes del teniente Corrales, al mando de la Tercera Estación de Policía, se constituyeron en la casa Blanco 46, altos, domicilio de Estrella Morales, natural de la Habana, mayor de edad, por tener noticias de que en dicha casa, se encontraban varias personas jugando al poker.

Los citados vigilantes, tocaron repetidas veces a la puerta de la casa, sin que se les diera acceso al interior, hasta que por último, fueron detenidos, cuando salían a la calle, los siguientes individuos: Rafael Palacios Junquella; Angel Pérez Odico, vecino de Manrique 39 y Alfredo Bernal Morales, vecino de 4 número 5, en Santiago de las Vegas.

Cuando los vigilantes procedían a conducir a la estación a los detenidos, la señora Carmen Pérez Hernández, vecina de la planta baja, de dicha casa, le hizo entrega de unos fragmentos de baraja, que estaban quemadas y las que habían sido arrojadas desde los altos al patio de su domicilio.

Los detenidos negaron los cargos siendo remitidos al Vivac.

CAYO DEL TRANVIA

Alejandrina Casañas Montenegro, de 31 años, vecina de San Joaquín 33, fué asistida en el tercer centro de socorro, de contusiones por el cuerpo, menos grave, que se produjo en la esquina de Monte y San Nicolás, al caer al pavimento, por bajar de un tranvía, que no había detenido la marcha.

ROBA

Juan Gregorio Viñas Martorell, vecino de Genios 13, dió cuenta a la policía, que de su domicilio le habían sustraído un mantón de "Manila" y prendas por valor de 300 pesos.

De este hecho se le dará cuenta hoy, al juez de Guardia Diurna.

EMPEÑO LAS HERRAMIENTAS

Oscar Peñalver Valdés, de 19 años vecino de Cuba 7, dió cuenta a la policía, que dejó a guardar su cajón de herramientas, en casa de su amigo Tomás León, vecino de Antón Recio 59, quien dispuso de ellas, sin su consentimiento, ignorándolas, por lo que se estima perjudicado en 35 pesos.

POR UN DESCUIDO

El niño Enrique Godínez Díaz, de 5 años de edad, vecino de Omoa 11, fué asistido en el Hospital Municipal, de contusión en la cabeza y hombros, de carácter menos grave, que se ocasionó en su domicilio, al caerse de entre los brazos de su mamá María Teresa Díaz, la que lo tenía cargado y se descuidó.

LE CAYO UN HIERRO

En la Quinta de Dependientes, fué asistido de una herida contusa en el pie derecho, Clemente Hernández Vega, de 28 años, vecino de la finca "Los Mameyes", en Arroyo Apolo, que dijo se produjo trabajando en la Estación de "Cristina", al caerle un lingote de hierro.

SOLDADO ACUSADO

Ofelia Febles Medina, de 22 años, vecina de Nueva del Pilar 49, letra G, participó a la policía, que en su casa visitaba el soldado Santiago Oscar García, destacado en la Cabaña, al que despidió de su domicilio, porque le hurtó varias prendas, que aprecia en 34 pesos

Agregó que dicho soldado, por tal motivo la viene amenazando con darle muerte, por lo que teme lleve a vías de hecho sus propósitos.

LO PERSIGUIO A TIROS

El vigilante 184, detuvo a José Vidal Rodríguez, natural de la Habana, mayor de edad, vecino de Rodríguez 72, porque era perseguido por el sereno Mamerto Sagurdui, el cual le hizo varios disparos, porque lo sorprendió cuando trataba de robar materiales en el depósito situado en San Felipe y Línea. El acusado negó los cargos siendo remitido al Vivac.

CAYO DE LA ESCALERA

En el segundo centro de socorro, fué asistido, Serafín Argüelles Llano, de un año, vecino de Salud 16, de contusiones por el cuerpo, menos grave, que se produjo en su domicilio, al caerse de una escalera.

RECLAMADOS DETENIDOS

Los vigilantes de la Sección de Expertos números 865 y 77, arrestaron a Armando García Galán (a) "El Lechero", de la Habana, de 28 años, vecino de Lealtad número 1, y a Emilio Cabarroca Rodríguez, de 30 años, vecino de San Lázaro 47 en la Víbora. El lechero está reclamado por la Sala Segunda de lo Criminal en causa por robo y además está reclamado en causa por atentado y disparo de arma de fuego, por haber agredido a tiros hace varios días el cuatro del actual mes en Bélgica y Acosta a los Expertos Llorente e Izquierdo al ser sorprendido por éstos y arrojar una barrena al suelo con la que trataba de abrir una puerta.

El segundo está reclamado por el Juzgado de la Sección Primera en causa por robo.

REYERTA EN UNA FIESTA POLITICA

En la esquina de Escobar y San Miguel, donde se efectuaron anoche dos fiestas políticas, una por el candidato Ernesto Asbert y la otra por el Dr. Miguel Mariano Gómez, sostuvieron una riña tumultuaria varios individuos.

Con tal motivo los vigilantes 1022 y 219, procedieron a detener a Oscar Díaz Travieso, natural de la Habana, de 22 años, vecino de Perkins 12, en Luyanó y a Andrés Rodríguez Romero, de la Habana, de 17 años, domiciliado en Puerta Cerrada 58.

Este fué conducido al segundo Centro de Socorro, donde se le asistió de tres heridas incisas en las regiones costal y glútea izquierda y dorsal derecha, de carácter leves.

A Díaz, se le ocupó un revólver calibre 38, con cinco cápsulas sin disparar y cuya arma tenía en su mano cuando fué detenido.

Dijo Rodríguez, que al tratar de intervenir en la reyerta, fué herido por un sujeto desconocido, quien se dió a la fuga.

Díaz, por su parte, explicó que el revólver no es de su propiedad y que si se lo ocuparon, fué porque en el momento en que los combatientes se daban a la fuga, uno de ellos lo arrojó al suelo, de donde lo recogió él.

LE HURTARON EL LLAVIN

José Alvarez Vázquez, vecino de Habana 108, dió cuenta a la policía, que está al cuidado de la casa Hornos 5, advirtiendo ayer, al ir a hacer la limpieza, que le habían sustraído un llavín que había dejado en la puerta, así como el timbre eléctrico.

LE DIO CON UN "BLACK JACK"

Jesús Díaz Alonso, de la Habana, de 23 años, vecino de Aramburu 21, fué asistido en el segundo centro de socorro, de heridas contusas en la cabeza, región abdominal y brazos, que le fueron producidas en la esquina de Aramburu y San Rafael, al agredirlo con un "black jack", Jerónimo Peña Vidal, de 42 años, vecino de Sardiñas 57, por un disgusto que tuvo con él con su suegra Margarita Peña, vecina de Espada 26, que es hermana de su agresor.

El vigilante 760, arrestó poco después al acusado.

LE CAYO LA BATEA

En el Hospital Municipal, fué asistido Camilo Aragón López, de 44 años, vecino de Hospital 9, de una herida contusa en el pie izquierdo, que se produjo en el baño de su domicilio, al caerle una batea.

ENTRE BODEGUEROS

Alfredo Yañez, español, de 18 años de edad, dependiente de la bodega situada en Escobar y Gorgas, dió cuenta a la policía, que en la esquina de Neptuno y Escobar, un colega, al que sólo conoce por Marino y sabe trabaja en la bodega situada en Escobar y Aguirre, trató de agredirlo con una navaja, logrando solamente picarle la camisa.

Estima que la agresión se debe por rivalidades en el negocio que ambos explotan.

En la esquina de Dragones y Campanario, chocaron ayer noche, los autos 8691 y 1585, que con gran exceso de velocidad conducían Oscar Valhuerne Albelox, de 22 años, vecino de Pasaje número 5 y Palmerio Rodríguez Salas, vecino de Emiliano Delgado 10, en Quivicán.

A consecuencia de la colisión el auto del Valhuerne, fué a estrellarse contra la esquina, alcanzando al asiático Francisco León, de 22 años, vecino de Campanario 111, que allí se encontraba parado, sobre la acera.

El asiático fué asistido en el segundo centro de socorro, de contusiones diseminadas por el cuerpo, de carácter leves.

Ambos chauffeurs se acusan mutuamente de ser los responsables del hecho.

MECANICO LESIONADO

Carlos M. Sobrino, de 23 años, vecino de Angeles y Gloria, fué asistido en el Hospital Municipal de una contusión en el glóbulo ocular izquierdo, que se causó en el taller de mecánica, situado en San Nicolás y Zanja, al saltarle un pedazo de acero, introduciéndosele en el ojo.

BRONQUITIS

Bronquitis es una afección del pecho que si se descuida puede hacerse crónica y abrir la puerta de la temible Tuberculosis! Emulsión de Scott es la medicina *suprema* para las vías respiratorias. Tómese a las primeras indicaciones de congestión y persístase hasta vencerla. Sana, nutre, fortalece:

Emulsión de Scott

LA FIESTA DE LAS ESCUELAS PIAS EN GUANABACOA

Mañana domingo, a las tres y media de la tarde se efectuará un interesante festival de Educación Física en las Escuelas Pías de Guanabacoa, en el cual actuarán todos los alumnos que se educan en dicho colegio.

Amenizará el acto la Banda del Cuerpo de Bomberos y asistirán los familiares de los alumnos, así como distinguidas personalidades de Guanabacoa.

Programa:

1º—Presentación del Colegio. Saludo a la Bandera.

2º—Ejecución de conjunto (ejercicios elementales educativos). Todos los alumnos de gimnasia.

3º—Carreras de Estafetas (juego gimnástico), párvulos.

4º—Carreras de relevo (justa deportiva), Primera División de Gimnasia.

5º—Gran conjunto de ejercicios gimnásticos seleccionados (Primera División).

6º—Carreras de los huevos (justa deportiva). Segunda División.

7º—Evoluciones (locomoción), Primera División.

8º—Ejercicios de conjunto con bastón "Jaeger". Segunda División.

9º—Tracción d ela cuerda (justa deportiva). Primera División.

10º—Carreras con obstáculos (justa deportiva). Selección.

11º—Pirámides humanas (Selección-.

12º—Cuadro alegórico al acto. (Selección).

PIDA A SU BODEGA Chocolate "FERRER" EL MEJOR

¿Por Qué es Que Hay Tantas Mujeres Que se Mudan la Cara en su Hogar?

Toda mujer moderna, puede rejuvenecer su cutis en el hogar, con rapidez, por un método seguro e indoloro para mudar el cutis. Han pasado los días de las "operaciones" peligrosas, y toda mujer puede ahora ser su propia doctora de belleza. Se ha descubierto que la cera mercolizada común, aplicada como cold cream en la noche, hará que el velo delgado de la cutícula manchada y sin vida, se desprenda en copos livianos, en partículas furfuráceas invisibles, dejando al descubierto la hermosa piel fresca, vigorosa y nueva que está debajo. La cera sólo elimina la cutícula externa, fea y enferma.

Nadie puede darse cuenta de la aplicación del método y al cabo de poco tiempo se observa un cutis blanco, limpio y adorable que, por supuesto, es perfectamente natural. Por esto es que muchos miles de mujeres están usando ahora la cera mercolizada, que puede obtenerse en cualquier farmacia. Como es natural, este método elimina también los defectos cutáneos, tales como pecas, barrillos, manchas, etc., y hace que la cara parezca muchos años más joven.

EN HONOR DEE DOCTOR ARTURO ECHEMENDIA

Matanzas, mayo 8. DIARIO DE LA MARINA, Habana.—Con gran lucimiento se ha efectuado el banquete organizado en honor del doctor Arturo Echemendía, Director del Instituto Provincial.

En el Hotel Velasco se ha efectuado este banquete, al que asistieron valiosos elementos de la sociedad matancera.

El acto se organizó con motivo de la exaltación del Dr. Echemendía al elevado cargo que ocupa.

De la capital vinieron valiosos elementos, entre ellos el Vice-Presidente de la República, Dr. Carlos de la Rosa; el Dr. Ramiro Guerra, Superintendente de Escuelas; el Dr. Lucas Lamadrid, Sub-secretario de Instrucción Pública.

También han figurado en este homenaje representación de la banca y del alto comercio de Matanzas.

Gómez.

LA MONJITA

VINO AÑEJO ESTERILIZADO

Especial Para Enfermos

Pureza Garantida

Unicos receptores:

JUAN MENDEZ Y Ca.
S. en C.
MARTA ABREU (AMARGURA) 5
HABANA

-PALUDISMO- 70 CTS.
PILDORAS-CHAGRES
40 AÑOS DE EXITO.
SARRÁ- BUENAS FARMACIAS

Su mejor Retrato se lo harán, con seguridad, en la

FOTOGRAFIA DE SAN RAFAEL 32

ANTIGUA DE COLOMINAS Y Co.

RETRATOS Y POSTALES A PRECIOS MUY REDUCIDOS

SE RETRATA LOS DOMINGOS Y DIAS FESTIVOS

4670 15 alt.

Pruebe este Método

Vea entonces el aspecto de sus dientes

HE aquí un nuevo método de asearse la dentadura—es un método moderno y científico. Los especialistas lo recomiendan. Los principales dentistas de todas partes aconsejan su uso.

Haga esta prueba durante 10 días. Observe los resultados que obtiene. Convénzase Ud. mismo de todo lo que significa para sus dientes—la trascendencia que tiene en su hogar.

Proteja el Esmalte
Pepsodent desintegra la película, y luego la remueve por medio de un polvo mucho más suave que el esmalte. Nunca use Ud. materias raspantes para combatir la película.

El problema de la película

La película ha sido el problema capital en el aseo de la dentadura. Una película pegajosa se adhiere a sus dientes, penetra en los intersticios y allí se fija. Los métodos anticuados de cepillarse no lograron nunca hacerla desaparecer. Por esa razón manchaba y destruía millones de dientes.

La película absorbe las manchas, dando a los dientes un aspecto sucio. Es el origen del sarro. Retiene las partículas de alimentos, que se fermentan y forman ácidos. Retiene los ácidos en contacto con la dentadura y produce la caries.

En ella pululan los microbios. Estos con el sarro, son la causa primordial de la piorrea. Por esa razón, ahora se atribuyen a la película la mayoría de las enfermedades de la dentadura.

Combátala Cada Día

La ciencia dental ha descubierto métodos para destruir a diario la película. Pruebas cuidadosas han servido para ponerlas de manifiesto.

Ahora se han incorporado con otros factores importantes, en el dentífrico llamado Pepsodent.

Ahora, millones de personas usan este dentífrico en su mayoría por consejo del dentista. A todo el que lo solicite se le enviará gratis un tubito para 10 días.

Los cinco efectos que produce

Pepsodent destruye la película eficazmente. Pule perfectamente los dientes, haciendo de este modo más difícil que la película se adhiera. Favorece la secreción de la saliva, que es el mejor protector natural de la dentadura. Aumenta el digestivo del almidón de la saliva, para digerir los depósitos amiláceos que se adhieren. Aumenta la alcalinidad de la saliva, para neutralizar los ácidos que producen la caries dental.

Los especialistas modernos consideran estos efectos como esenciales. Cada aplicación de Pepsodent produce todos estos efectos.

Creemos que esta prueba producirá en su hogar una éra nueva en el aseo de la dentadura. Y también le producirá beneficios que nunca había conocido.

Pepsodent MARCA REGISTRADA
El Dentífrico Moderno

Basado en investigación científica moderna. Recomendado por los más eminentes dentistas del mundo entero. Ud. verá y sentirá inmediatos resultados.

6-24-SR
Gratis—Un tubito para 10 días

THE PEPSODENT COMPANY,
Depto C6-8, 1104 S. Wabash Ave., Chicago, U. S. A.

Sírvanse enviar por correo un tubito de Pepsodent para 10 días a

Nombre .....

Dirección .....

Dé dirección completa—sólo un tubito para cada familia

Dr. L. RODRIGUEZ MOLINA

Profesor de Enfermedades de las Vías Urinarias en la Universidad de la Habana

Cirujano del Hospital Calixto García

Examen directo de riñones, vejiga, etc.

Consultas: de 10 a 12 de la mañana y de 3 a 6 de la tarde.

LAMPARILLA, 96-88. TELEFONO A-8454.

La General Motors invierte cada año varios millones de dólares en sus trabajos de investigación científica, y otros millones en nueva maquinaria para incorporar en sus automóviles aquellos adelantos que la investigación técnica ha demostrado que aumentarán su valor intrínseco. Así, por ejemplo, el año pasado una sola subsidiaria de la General Motors invirtió $2,000,000 en maquinaria adicional para sus fábricas.

Un gran campo experimental para automóviles

EN EL CAMPO de pruebas de la General Motors y sometidos a incesantes pruebas de día y de noche, y tanto en bueno como en mal tiempo, hay constantemente un grupo de automóviles de todos los tipos fabricados por la General Motors.

Contiene el Campo de Pruebas muchos kilómetros de camino, desde senderos de ganado hasta las modernas carreteras de hormigón y asfalto, trechos planos y pendientes hasta de 24 grados.

Es que, además de los ensayos de laboratorio a que los someten los ingenieros de las fábricas, todo tipo de vehículo de la General Motors antes de ser aceptado para fabricación en grande escala tiene que pasar satisfactoriamente las pruebas de marcha, mucho más largas y más difíciles que el peor servicio que le pueda tocar en manos de ningún propietario. La menor flaqueza del automóvil se descubre en el Campo de Pruebas.

Por tanto, cuando usted compra un automóvil de la General Motors tiene la seguridad de que ese vehículo, tras repetidas pruebas y punto por punto, ha tenido que demostrar sus verdaderos méritos.

A LOS AGENTES DE AUTOMÓVILES: Si desea Ud. informes acerca de las ventajas de una representación de la General Motors y la probabilidad de vender en su territorio una de sus marcas, diríjase a General Motors Export Company, 224 West 57th Street, Nueva York.

GENERAL MOTORS

BUICK · CADILLAC · CHEVROLET · OAKLAND · OLDSMOBILE · CAMIONES GMC

M.E.C.D. 2016

LOS PERFUMES DE MODA

Con el prestigio de ser las actuales modas parisienses, hemos recibido los siguientes perfumes:

De "Rosine":
"Le Balcon", "Arlequinade", "Maharadjah", "Pierrot", "Nuit de Chine", "1925" y "Bosquet d'Apollon".

De "Corysee":
"Ilanga" y "Coryse".

De "Worth":
"Dans la Nuit".

También hemos recibido:

"Reine de París", de 'Cevennes'. "Pour Troubler", de "Guerlain". "Mis Kate", de "Bourjois". "Victrix", "Grenoville" y "Ambre de Delhy", de "Babany".

LA FRANCIA
OBISPO Y AGUACATE

HABANERAS

(Viene de la página siete)

LA BODA DE ANOCHE

EN MONSERRATE

MARGOT GELABERT e IGNACIO DEL PUERTO.

Bodas tras bodas.
Repetidas las de anoche.
Abrió de nuevo sus puertas para una ceremonia nupcial la Parroquia de Monserrate.
Ante el altar mayor de la antigua y popular iglesia quedó para siempre consagrada la unión de la señorita Margarita Gelabert Martínez y el apreciable joven Ignacio del Puerto y Berruet.
Una parejita simpática.
Digna de todas las venturas.
La señorita Gelabert, airosa y bonita, produjo la admiración de todos.
Apareció en el templo radiante de belleza, gracia y elegancia.
¡Qué encantadora!
Era la exclamación general.
Su traje procedía del famoso atelier de Ismael Bernabeu, maestro privilegiado que es, en materia de trajes de novias, el Worth de la Habana.
Ya lo dije otra vez.
¿Pero cómo dejar de repetirlo?
Del célebre modisto parisién, conforme a un estilo especial denominado **Seduction**, era dicho vestido.
De lamé de plata.
Con encajes.
Cola de manto, también de encajes, con prendidos de lirios.
Y una regia tiara, sosteniendo el velo, de tul bordado enteramente de perlas.
Novia más elegante que Margot Gelabert, **habillé** del gran Bernabeu, se recuerda en todo lo que va de año.
Vestidas igualmente por nuestro Rey de la Moda iban las tres lindas niñas que sostenían la larga y lujosa cola del vestido.
Elvira L. Gelabert.
Y Aida y Hilda Corsa.
Las tres, por igual, muy graciosas y muy bonitas.
Todo en la **toilette** de la novia respondía al gusto más exquisito, completándose con el ramo, creación de **El Fénix**, tan original como artístico.
Los padres de la encantadora Margot, los distinguidos esposos Antonio Gelabert y Adela Martínez, fueron los padrinos de la boda.
Testigos.
Cuatro por el novio.
Los señores Ricardo Martínez, Juan B. Zumalacarregui, Julián Linares y Ricardo Silveira.
El distinguido caballero Sebastián Gelabert, ex-Secretario de Hacienda, firmó como testigo de su predilecta sobrina.
Actuaron también como testigos por parte de la desposada el señor Benito Santalla y los doctores Francisco P. Hernández y Francisco Roig.
En la casa de Malecón 326, morada de los padres de la novia, fué obsequiada con un rico buffet gran parte de la concurrencia.
Los novios han ido a pasar en el hotel **Sevilla-Biltmore** los primeros días de su luna de miel.
¡Sean muy felices!

EN LA TARDE DE HOY

1915-1926.
Once años de edad.
Los cumple en la fecha de hoy, nueve de mayo, la niña Ofelia Herrera.
Nenita.
Como todos la llaman.
Hija del general Alberto Herrera, pundonoroso Jefe del Ejército y su esposa, la dama tan interesante Ofelia R. de Herrera.
Con una pequeña fiesta celebrará su cumpleaños la linda Nenita Herrera.
Fiesta de la tarde, que tendrá comienzo a las cuatro y media, para un grupo de veinte niñas.
Se reunirán todas en los jardines de la elegante casa del Vedado que es residencia de la distinguida familia del general Herrera.
Habrá un Cake.
Y una piñata.

MODELOS FRANCESES

Exposición de modelos.
De gran vestir.
Se inaugura mañana en **El Encanto** como una nueva muestra del poder y los recursos de esta gran casa.
Trajes de tarde, de comida y de noche, confeccionados en georgette, encaje, muselina de seda y chiffones estampados.
Todos de París.
De suprema elegancia.

DE LA OPERA

Nuevos abonados.
En una segunda lista.
Aparecen en ella nombres de los más conocidos en la sociedad habanera.
Abonados a palcos unos.
A lunetas los más.
No siéndome posible ahora reservo dar la relación mañana.
Prometido.

AL CONCLUIR

Dulce María Serret.
Triunfadora ayer.
Un gran éxito el de la bella y notable pianista en su recital de la tarde de ayer.
Fué en el Nacional.
Ante un brillante concurso.
Flores, infinitas flores, y aplausos, infinitos aplausos, hubo para la gentilísima concertista cubana que nos ha devuelto París.
Entre las flores, un cesto hermosísimo de **easters lillies**, gladiolos y dalias, que fué enviado del jardín **El Clavel** como regalo de la señora María Jaén de Zayas.
Mi felicitación, Dulce María.
Triunfadora!

TEMPORADISTAS

De San Diego.
Temporadistas que regresan.
De nuevo se encuentra en su residencia de esta capital la distinguida señora Julia Guzmán Viuda de Ruiz.
Volvió en unión de sus dos bellas hijas, Angelita, la señora del doctor Pita y Julia, la prometida del antiguo y querido compañero del periodismo Andrés R. Mena.
Agradable su temporada.
Llena de satisfacciones.
Vuelven todas muy complacidas de su estancia en el famoso hotel Cabarrouy.
Reciban mi cordial saludo.

(Continúa en la página diez)

Cuatro Sencillas Reglas
Para Hermosear la Piel
Por
FRED INGRAM Jr., Ph. C. B. Sc. (Phar.)

I. De 16 a 30 y años, hay que dormir de 7½ a 8 horas cuando menos cuatro noches de cada siete. De los 30 a los 50, 6½ a 7 horas es suficiente. Si anhela Ud. permanecer bella después de los 30, duerma Ud. lo necesario. Y *debe Ud. comer* todos los días legumbres y frutas frescas.

II. Para los brazos, cuello, hombros y manos—lávese Ud. cuando menos una vez al día con agua tibia y cualquier buen jabón (el **Jabón de Crema Milkweed Ingram es excelente**). *Enjuague*, use Ud. **Crema Milkweed de Ingram** en las manos, brazos, hombros y cuello, en la noche, antes de acostarse. Póngase unos guantes usados en las manos. Sus amigas notarán la diferencia con sólo este simple tratamiento.

III. Para la cara, use Ud. la crema exclusivamente dos semanas; escriba Ud. la fecha en la etiqueta, para que pueda Ud. juzgar los resultados. No use Ud. otra crema mientras use la nuestra. Lave su cara con agua tibia y con **Jabón de Crema Milkweed de Ingram**.

IV. Contestaremos con gusto todas las consultas que se nos hagan; deseamos ayudar a toda mujer que no haya logrado éxito en sus experimentos para hermosear su cutis; particularmente aquellas que desean preservar su belleza por tiempo indefinido. *Escríbame a mí personalmente.*

En cada tarro de Crema Milkweed de Ingram va un librito que contiene valiosos consejos sobre la belleza.

Ad No. 2

Cutis Sublime

en dos semanas con este método sencillo

Los defectos desaparecen. La piel adquiere finura. ¡Belleza segura!

HE aquí un *método nuevo y sencillo*. Uno que han seguido miles de hermosas mujeres, desde hace más de diez años.

Un cutis bello es **importantísimo**. *Hoy toda mujer puede tenerlo*, pronta y fácilmente. Con él aparecen de 5 a 10 años más jóvenes. Porque los defectos desaparecen, *a veces en sólo dos semanas*.

Lea Ud. las cuatro sencillas reglas que damos en la columna izquierda. Obtenga Ud. un tarro de Crema Milkweed de Ingram; uno grande, es más económico.

Ud. y sus amigas notarán **una mejora notable en dos semanas**. Recuerde, **sólo una crema necesita.**

De venta en todas las boticas y droguerías

Representantes:
ESPINO & CIA
ZULUETA 36½ Teléfonos A-3877 Y M-8599. Habana

Crema Milkweed De Ingram

Z

EL GOBERNADOR DE ORIENTE

VIC. DE LAS TUNAS, mayo 8. DIARIO. Habana. Hoy tomó el tren rumbo a Santiago de Cuba, nuestro Gobernador, quien llevó varios días en esta ciudad, haciendo labor persuasiva entre los elementos liberales aspirantes a la Alcaldía Municipal a fin de que el liberalismo marche unificado en la próxima lucha comicial. Elementos representativos lo despidieron cariñosamente.
CORRESPONSAL.

EQUIPAJE

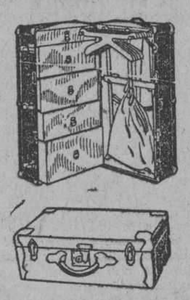

Véanos antes de comprar el suyo.

Le garantizamos los precios más bajos del mercado y el surtido más variado.

PELETERIA BENEJAM SAN RAFAEL E INDUSTRIA

"EL SIGLO"
MUEBLES DE ARTE en todos los ESTILOS
los encontrará usted visitando nuestra Exposición
O'Reilly y Habana.—V. L. DE ARECHAGA, S. en C.—Telf.: A-6135.

Toda la Habana lo Sabe...

y por consiguiente usted no ha de ignorarlo que "El Gallo" y "La Estrella de Italia" gozan fama de tener el más extenso surtido en joyería fina de platino y brillantes, así como en objetos para regalos. Así, pues nada de particular tiene que seamos siempre los preferidos...

Sandalio Cienfuegos y Cía
HABANA Y OBRAPIA COMPOSTELA 46

UNA NIÑA VISITA AL SECRETARIO MASCARO

Ayer vitió al Dr. Fernández Mascaró en su despacho oficial, la niñita Lurline Díaz y Rubio, acompañada de su madre la maestra señora Eloina Rubio de Díaz.

Acompañaba a la simpática Lurline la espléndida muñeca con que el Dr. Fernández Mascaró hubo de obsequiarla en premio a su celebrada recitación en día de la Fiesta del Arbol.

Lurline presentó al señor Secretario su valiosa muñeca, cristianizada, pues la ha bautizado, designándole el nombre Guillermina, en homenaje a su gentil admirador.

Lurline Díaz Rubio es alumna de la señora Felisa Morillo, notable educadora que dirige la Escuela número 20 de esta capital.

LOS VIAJES DEL SR. SECRETARIO

Ayer tarde marchó a Matanzas, para asistir al homenaje ofrecido anoche al Dr. Arturo Echemendía por su nombramiento de Director del Instituto, el Sr. Secretario Dr. Fernández Mascaró, acompañado por el señor Subsecretario Dr Lamadrid y Superintendente General de Escuelas Dr. Ramiro Guerra.

Con los Jefes del Departamento marcharon los Dres Pichardo, Otero, Esplugas, el señor Gispert, el Ingeniero del Departamento doctor Fernando Aguado.

Hoy, a primera hora, se trasladará el Dr. Fernández Mascaró con los señores Gispert y Esplugas a Pinar del Río, en cuya capital el señor Superintendente de Escuelas ha organizado diversos actos escolares, y un homenaje de afectuosa simpatía, del que participará toda la sociedad pinareña.

EL PROYECTO DE DEFENSA NACIONAL

FELICITAN AL CORONEL SILVA

A continuación reproducimos la carta dirijida por el Com. Néstor Nodarse de Armas; en la que forma un elevado concepto del Proyecto de Mejoramiento Nacional y felicita a nuestros distinguidos amigos el Coronel Eugenio Silva.

Coronel Sr. Eugenio Silva.

Distinguido amigo y compatriota:

Después de estudiar detenidamente con verdadero gusto su loable proyecto titulado "Vehículo de Defensa y Mejoramiento Nacional" complázcome en expresarle la satisfacción que experimento al considerar un proyecto tan patriótico y educativo como el que usted trata de introducir en nuestro Territorio, dando calor, e imprimiendo el verdadero carácter a los "Exploradores de Cuba" (Boy-Scouts) para bien de la juventud y para obtener lo que de otro modo resultaría imposible "Núcleos de Jovenes Fuertes" poniendo al alance de todos la excelente preparación que ofrece dicho proyecto, a fin de que si algún día nuestra "Amada PATRIA" necesitara de sus hijos, los hallara capacitados y especialmente dispuestos a defenderla.

Estimado Coronel, conozco perfectamente su excelente Ejecutoria Militar, así como también sus legítimos deseos de Nacionalizar e Independizar nuestras costumbres, en lo que me consta que a pesar de los obstáculos que se han presentado en su camino, no ha desmayado en su empeño de crear para la solidificación de la República, la verdadera Escuela Nacional, en la que seguramente habrá tiempo de templar el Alma de la Niñez, y de purificar el espíritu nacionalista, y los sentimientos patrióticos de las generaciones presente y futura, por todo ello merece usted los comentarios más favorables de los hombres más cultos de nuestro pueblo, y todos aquellos que deseen conservar a Cuba como lo anhelaba Martí y Maceo.

Siéntome compenetrado con su patriotismo y con los deseos que le animan a preparar a nuestro pueblo para el futuro, por lo que me congratulo en significarle mi más sincera felicitación, por su excelente proyecto, al propio tiempo que me adhiero de todo corazón a esa Obra Educativa de gran tracendencia para nuestra Patria.

Le recuerda siempre con los mejores afectos su amigo y s. s.
(Fdo.) Néstor Nodarse de Armas

GRAN LIQUIDACION

de diferentes tipos de VAJILLAS de SEMI-PORCELANA y PORCELANA FINA.

UNA VAJILLA como la muestra, de 63 piezas, en..	$23.50
LA MISMA, con 189 piezas, en..	81.30
2,000 docenas COPAS LISAS para agua (8 onzas), a..	$ 1.39
4,000 docenas COPAS LISAS para vino (6 onzas), a..	0.99
2,000 doienas COPAS LISAS para jerez (2½ onzas), a	0.85
2,000 docenas COPAS LISAS para licor (1½ onzas), a..	0.70
3,000 docenas PLATOS pedernal (22½ c|m.), a..	1.05
2,000 docenas PLATOS loza (21 c|m.), a..	0.90
12,000 docenas TAZAS para café, con su plato, a	0.79

"LA REPUBLICA"
GALIANO NUMERO 104 y 106 Sucursal: AGUILA 143 TELEFONOS: A-1796 y A-2918

LOS NUEVOS HOGARES

Los que los habitan declaran con satisfacción a sus amistades que LA CERRADURA "SCHLAGE" DE BOTON que usan diariamente, es uno de los principales detalles de su nueva residencia.

Si usted aun no conoce esta maravillosa cerradura, llámenos al teléfono A-9727 y con muchísimo gusto le haremos una demostración GRATIS.

Delegado para Cuba
MANUEL PEREZ
Obispo 75. Apartado 2044. Habana

5712 8alt. d-6

M.E.C.D. 2016

CAMPOAMOR

Bajo la dirección de la
METRO-GOLDWYN-MAYER

MAÑANA - LUNES 10 - MAÑANA

¡GRANDIOSO ACONTECIMIENTO ARTISTICO Y SOCIAL!

Robert Z. Leonard, presen ta a

MAE MURRAY

En la superproducción de gran lujo titulada:

CIRCE la ENCANTADORA

Argumento escrito expresam ente para la genial artista por el novelista español

Vicente Blasco Ibañez

La primera vez que el famoso autor escribe directamente para el cine y para determinado artista especialmente.

No pierda la oportunidad de admirar las escenas que concibió la mente del genio de la literatura española; siempre tan discutido, pero siempre temido.

HOY - DOMINGO 9 - HOY

¡POR ULTIMA VEZ EN ESTE TEATRO!

TERESA DE UBERVILLLES

La producción sensacional que está admirando la Habana entera, brillantemente interpreta da por

CONRAD NAGEL Y BLANCHE SWEET

CAMPOAMOR

LOS TURNOS DOMINICALES, MAÑANA: CIRCE LA ENCANTADORA

La jornada dominical se cubre con Teresa de Ubervilles, producción Metro que ha merecido del público habitual a los turnos de nuestro coliseo más elegante una cálida acgoida.

Reprisada ayer volvió a lelnar absolutamente la sala de Campoamor, demostrando con ello sus méritos. Que sobre todas las prerrogativas artísticas está el público, que con su ausencia o su presencia rectifica o corrobora los asertos de la crítica.

Pese al éxito obtenido, será retirada del cartel inmediatamente después del día de hoy, en cuyas tandas todas será exhibida, acompañada de su bella música adaptada, pues mañana lunes habrá de ocupar el lienzo la maravillosa super producción titulada Circe la Encantadora.

Un asunto de don Vicente Blasco Ibáñez, el autor insigne de Los cuatro jinetes del Apocalipsis y de Mare Nostrum; presentación Metro Goldwyn Mayer que de sus "studios" acaba de salir Circe extraordinariamente fastuosa, e interpretación de un nutrido grupo de estrellas que auspicia la soberana de la gracia y la gentileza: Mae Murray, para quien fué escrita y a la que fué dedicada Circe la Encantadora por considerarla Blasco Ibáñez la actriz mejor preparada para tal aristocrático empeño, convirtiendo a la nueva producción en la creación excepcional por excelencia del instante cinegráfico...

Todo lo podremos decir resultaría pobre ante la magnitud del esfuerzo realizado. Circe la Encantadora está llamada a causar sensación aún entre los que se precian de verdaderos connoisseurs.

Circe, asímismo, será acompañada de su música especial.

1073. 1-d. 9.

ANUNCIESE EN EL DIARIO DE LA MARINA

CINE GRIS

En la matinee a las dos Novedades Internacionales No. 107, Demasiadas Suegras, por Bert Carlington, El Jinete Salvaje, por Buddy Roosevelt, Día de Mudanza (Aventuras de Elena y Fidel), y Amanecer de Venganza, por Yakima Cannutt.

A las 8 y cuarto El Jinete Salvaje, por Buddy Roosevelt.

En las tandas de 5 y cuarto y 9 y cuarto Novedades Internacionales No. 107 y últimas exhibiciones de la extraordinaria producción en 12 actos, titulada La Bestia del Mar, espectacular fotodrama basado en la novela La caza de la balleza e interpretado con gran éxito por el famoso actor John Barrymore.

Mañana La Esposa Ganada, por Alice Terry, Conway Tearle, Wallace Beery y Zazu Pitts, Martes 1 y miércoles 12 Egoismo que Mata, por Alice Terry.

Jueves 13 El Navegante, por Buster Keaton.

Viernes 14 Amor Filial por Rodolfo Schilkraut.

1074. 1-d. 9.

TEATROS Y ARTISTAS

EL GRAN SÚCCES DE VICENTE BALLESTER

Gran triunfo, sin duda, fué el que obtuvo anoche, en nuestro primer coliseo lírico, el célebre barítono valenciano Vicente Ballester, artista de poderosos medios vocales y de correctísima escuela de canto que tiene ya renombre universal.

El programa era amplísimo. Lo conocen ya nuestros lectores.

Figuraban en él difíciles **morceaux** de ópera, obras musicales de empeño y canciones a las cuales hay que dar la verdadera expresión para satisfacer al auditorio.

Ballester, que une a sus cualidades admirables de cantante, una gran habilidad de intérprete, cantó todos los números del programa con singular maestría, y pudo destacar en la interpretación sus excepcionales aptitudes.

Es, indudablemente, un concertista de **primo ordine.** Canta con arreglo a los cánones artísticos siempre, y sabe aprovechar de modo admirable todos los recursos de su voz espléndida.

Su labor de anoche merece los más grandes elogios, las más cálidas alabanzas.

No vamos a citar los números en que destacó sus dotes de cantante y de artista, porque en todos y en cada uno de ellos se mostró a la altura de su fama.

Confirmó así el gran éxito del primer concierto y la buena fama de que goza en los Estados Unidos.

Así, cantando como canta y con la bella voz que posee, se explica perfectamente que haya brillado al lado de la Galli Curci, de Martinelli y de Fleta con luz propia.

Por ello es por lo que en la **stagione** del **divo** aragonés en Méjico, la crítica y el público le rindieron tributo de admiración y se dijo que aquella temporada no debía llamarse de Fleta, sino de Fleta-Ballester.

Si pudiéramos oír a Ballester en alguna ópera, si fuera posible obtener que cantara "Las Golondrinas" y "Rigoletto", el público podría apreciar mejor que en los números aislados de concierto el valor de este gran artista español que es hoy nuestro huésped.

EL TRIUNFO DE DULCE MARIA SERRET

Se celebró ayer, según habíamos anunciado, a las cinco de la tarde en el Teatro Nacional el **recital** de piano que ofreció Dulce María Serret, la notabilísima pianista, primer premio del Conservatorio de Madrid, solista de Opera de París, a quien S. M. el Rey Don Alfonso XIII, honró con un premio por sus facultades sobresalientes.

Patrocinado el **concierto** por las autoridades cubanas, asistieron al acto al honorable Presidente de la República, General Gerardo Machado; el señor Secretario de Instrucción Pública, doctor Guillermo F. Mascaró y el Excmo. Sr. Ministro de Cuba en París, doctor Rafael Martínez Ortíz.

Nuestra buena sociedad acudió a la artística fiesta.

Todos los palcos se habían vendido y la concurrencia fué distinguida y numerosa.

Dulce María Serret reveló que es una artista de mérito positivo, una intérprete afortunada, una verdadera maestra, que domina plenamente el instrumento y que sabe dar a cada compositor su propio carácter.

Ejecutó admirablemente el Carnaval de Schumann, en la primera parte.

Es una artista de espléndido temperamento.

Tocó Caprice (Gluck-Saint Saens). Preludio. (Debussy) ofreció todas las **nuances** matizando deliciosamente y con una elegancia exquisita.

Interpretó con su propio sabor la **Cubana** de Falla, obra que ella dió a conocer como característica en París.

Obtuvo un resonante triunfo con **El Pelele** (Granados), la Balada (Chopín) y el Mephisto, de Liszt.

En todos los números del programa dió gallardas muestras de sus aptitudes como técnica y de su inspiración.

Es una intérprete magnífica que con fidelidad loabilísima presenta las obras de los grandes maestros, dándoles su intensidad emotiva.

Fué aplaudidísima.

El escenario se colmó de flores con las **corbeilles** que recibió, había tras de la latena una verdadera muralla floral.

Tanto insistió el auditorio en los aplausos, que la pianista tuvo que interpretar como **encore** una inspiradísima obra del inmortal Albeniz.

El recital de Dulce María Serret fué un gran acontecimiento artístico.

LA COMPAÑIA DE OPERETA DE MARINA UGHETTI

EL ESTRENO DE "KATINKA"

Se estrenó anoche, con el más brillante de los éxitos, en el Teatro Payret, la opereta inglesa de Furler y Berthe, música de Adams Novelo, titulada "Katinka".

Obra de argumento interesante y de música grata, está muy bien encuadrada en su género brillante, frívolo y un poco picaresco.

Gustó mucho la nueva opereta.

Fué, en realidad, interpretada con gran acierto por los valiosos elementos de la Compañía que actúa en el rojo coliseo.

La presentación, magnífica.

Marina Ughetti hizo, en la parte de la protagonista, gala de sus aptitudes de tiple. Obtuvo un éxito espléndido en su labor.

Muy bien estuvo Esperancita Ughetti en la Betsy.

Roberto Ughetti encarnó magistralmente el Nalaja.

Loabilísimamente desempeñaron sus papeles Paco Salas y los demás intérpretes.

El conjunto resultó excelente.

El público aplaudió con entusiasmo la obra y a los artistas de Marina Ughetti.

EL BENEFICIO DE ESCRIBA

El próximo día 14 de este mes se efectuará en el teatro "Imperio" una gran función a beneficio del actor cómico Luis Escribá, organizada por varios compañeros y amigos suyos.

"El Afinador" comedia de Vital Aza, es una de las obras del programa, y en su interpretación tomarán parte Enriqueta Sierra, Caridad Castillo, Carmen Garrido, José López Ruiz, Antonio Montalt; Alberto P. Arechabaleta, Fernando Fernández y otros.

Además habrá varios números de variedades hechos por algunos artistas que actúan en esta capital.

Las localidades están a la venta y puede solicitarlas al teléfono I-7632 y en la Oficina de J. Barrena, Prado 118.

LA PROXIMA TEMPORADA DE OPERA

El Sr. Perelló de Segurola, Director General de la Gran Temporada de Opera que se inaugurará en el Nacional el martes 18 del actual con "Andrea Chenier", recibió ayer un cable de Nueva York donde se le participa el embarco en el Siboney, rumbo a la Habana, de varios artistas de la compañía y de los coros.

En el vapor de la Ward Line viajan rumbo a la Habana la eminente mezzo soprano rusa Ina Borrskaya, Mildres Parisette, el maestro Gennaro Papi, director de la orquesta en la próxima season lírica, el maestro de coros del Metropolitan signore Fausto Cleva y los cuarenta coristas de ambos sexos que procedentes del gran teatro neoyorquino formarán la masa coral que oiremos en la próxima temporada del Nacional.

El once embarcará en Nueva York Gigli, en unión del barítono Mario Basiola y de la soprano dramática Bianca Saroya.

Todo, pues, nos recuerda que se acerca la fecha de la inauguración de la gran temporada lírica del Nacional.

LA TEMPORADA DE JULIAN SANTACRUZ

Con el más brillante éxito continúa desarrollándose la temporada del popular empresario Julián Santacruz, en el Teatro Martí.

Ayer, en los **Mosaicos** y en la función nocturna, alcanzó la Compañía un gran éxito.

Ahora se prepara con sumo interés el beneficio del célebre barítono astur Augusto Ordoñez, cantante de facultades extraordinarias que tiene en la Habana grandes simpatías.

La función en honor de Augusto Ordoñez ha de ser, sin duda alguna, una manifestación cálida del entusiasmo que se siente en la Habana por el divo español que es actualmente el primero de los barítonos de opereta que existe en los países de habla castellana.

Ordoñez merece el homenaje que va a rendírsele.

Martí se verá, la noche del día 24, como se ha visto en sus mejores noches.

Y el cantante valiosísimo probará lo mucho que vale como artista.

Medio mundo está sufriendo

Es terrible sentirse siempre cansado y agotado; vivir en constante estado de lasitud. Sin embargo, hay millares en este estado, porque el extreñimiento destruye su energía, aun su interés por la vida. Sólo Kellogg's ALL-BRAN produce alivio seguro de este mal.

La comedia era espléndida—pero

"Nada parecía interesarle"

Al fin del segundo acto, quería irse a su casa, a la cama. Estaba sumamente cansada, como de costumbre. En la cara se podían leer sus sufrimientos. Y "ella" es solamente una de los miles y miles de mujeres que sufren de lo mismo. Porque lo que la atormentaba es una de las enfermedades más comunes, que destruyen la energía por completo. Bueno es saber, pues, que Kellogg's ALL-BRAN ha dado alivio permanente a millares de personas afectadas.

Cuando el Salvado pasa por el sistema, su fibra permanece sin cambiar, motivo a lo cual limpia el intestino. Absorbe y retiene el jugo en todos los pasajes del intestino, estimulándolo a acción saludable y natural. ALL-BRAN es lo que los doctores llaman, alimento de magnitud.

Kellogg's ALL-BRAN es delicioso con leche fría o nata; salpicado sobre otros cereales; cocinado con cereales calientes; en sopas; o preparado conforme a las recetas que vienen en su paquete. Si se toma regularmente, se garantiza a producir alivio permanente, o el vendedor devolverá el dinero. Tómense dos cucharadas diarias; en caso crónico, tómese con las tres comidas.

Convénzase de que el que compre sea Kellogg's ALL-BRAN, pues es el único que le dará buenos resultados. Los productos compuestos con sólo una parte de Bran, son sólo parcialmente eficaces.

Kellogg's es el original y único ALL-BRAN, y es el que los doctores recomiendan. No acepte sustitutos, si quiere Ud. estar seguro de sus resultados. Se vende en los almacenes de abarrotes. Compre un paquete hoy mismo. No hay que cocerlo.

El ALL-BRAN Original —listo para servirse

Nombre del Distribuidor Kellogg's ALL-BRAN

Fabricantes también de Kellogg's CORN FLAKES

HABANERAS

(Viene de la página nueve)

EDDIE TOLON

Restablecido por completo.
Eddie Tolón.
El menor de los hijos de los jóvenes y simpáticos esposos Sammy T. Tolón y Marina Dolz.
Por el doctor Jesús M. Penichet, especialista eminente, fué operado de la garganta y nariz.
Operación delicada.
Hecha con toda felicidad.
Ayudó a practicarla el doctor Enrique Cuéllar, joven y estudioso galeno, nombrado recientemente Subdirector del Hospital Mercedes.
¡Enhorabuena, Eddie!

MENSAJERA DE FELICIDAD

La mayor de las dichas.
Por tantos suspirada.
La experimenta en estos instantes con el advenimiento en su hogar de una angelical criatura el joven matrimonio Jaime Juncadella y Matilde Adriaensens.
Fruto primero de la venturosa unión de esos padres.
Inmensa su alegría.
¡Enhorabuena!

Enrique FONTANILLS.

CINE LARA

Atractivo en extremo es el cartel de este cine hoy domingo habiendo la empresa seleccionado la producción La Taza de Te donde actuan veinte y siete estrellas sobresaliendo Doris May y Louise Fazenda desarrollando de una manera magistral cada cual su papel haciéndola por tanto una obra en sumo interesante y de buen argumento La Avalancha de Oro por Charles Chaplin y El Halcón de los Mares por Milton Sills esta última en las tandas de las 5 y 9 y media.

Mañana Huelga de Mujeres graciosísima comedia.

Martes 11 estreno en Cuba de la soberbia producción de sublime argumento Víctimas de la Ley interpretado por un reparto teniendo el papel principal la siempre interesante Margaritte de la Motte y John Bowers.

1080. 1-d. 9.

CINE OLIMPIC

Domingo 9, hoy en la matinee de y media a 5 Charles Ray en su graciosa comedia titulada Dulce y Sabrosa.

Buck Jones en la sensacional cinta titulada El Terror del Mal País.

Tom Mix en la emocionante cinta titulada El Eterno Murmullo.

Tandas elegantes de 5 y cuarto y 9 y media First National presenta a la linda actriz Doris Kenyon y al gran actor Lloyd Hughes en la suntuosa producción Si mi Volviera a Casar.

Mañana se exhibirá otra vez en tandas elegantes de 5 y cuarto y 9 y media la suntuosa producción de lujo arte y belleza interpretada por la linda actriz Doris Kenyon y el gran actor Lloyd Hughes titulada Si me Volviera a Casar.

Martes 11 Douglas Fairbanks en la producción Don Q. El Hijo del Zorro.

Miércoles 12 Aileen Pringle en la producción Su Hora.

1057. 1-d. 9.

PRADO Y NEPTUNO RIALTO TELEFONO M-1831

¡¡El mayor acontecimiento de la temporada!! ¡¡Estreno, estreno de la primera película que se presenta al público de Cuba, con dos desenlaces!!

5¼ *Jueves 13 de Mayo* 9¾

CARRERA Y MEDINA

Presentan la suntuosa producción en diez actos, de lujo derrochador y dos sensacionales desenlaces, titulada:

Picara y Caprichosa

por la encantadora belleza del lienzo

LILIANE DAMITA

La triunfadora del más discutido Certámen de Belleza en París, entre mujeres de 16 a 21 años. Celimene era la sensación teatral de la época; la primorosa estrella que con sus danzas exóticas petrificaba a una muchedumbre inmensa. Pero amó como toda mujer, más ¿cómo?

Exclusiva de Carrerá y Medina, Labra 33. Habana

Muy pronto: "UNA ESPOSA EN VENTA", Por CLAIRE WINDSOR y Eugenio O'BRIEN.

5823 2d 9

Las Nuevas Victrolas Ortofónicas

CONSOLETTE CREDENZA COLONY

ACABAMOS DE RECIBIR ESTOS TRES TIPOS DE VICTROLAS ORTOFONICAS

Y LAS VENDEMOS

AL CONTADO Y A PLAZOS

OIGAN LA MARAVILLA DEL AÑO

B. BARRIE O'REILLY 57 CASI ESQ. A AGUACATE

TELEFONO A-3262

5759 5 alt. d-8

TEATRO "WILSON" Belascoaín y San Rafael Teléfono M-5863

CINEMA "INGLATERRA" San Rafael y Consulado Teléfono M-5768

Syd Chaplin

HOY DOMINGO 9 HOY

A las 2 p. m., 5 y cuarto p. m. y 9 y media p. m.

¡¡A reir!! con el estreno de la super-comedia joya clásica en 9 actos, por SYD CHAPLIN y PADSY RUTH MILLER:

LA ENFERMERA

NIÑOS: 30 centavos.
LUNETA: 50 centavos.

En WILSON, en segunda parte de la matinée y tanda de las 8 p. m.
En INGLATERRA, en segunda parte de la matinée y tanda de las 8 y media p. m.
Gloria Swanson y H. B. Warner, es la super-comedia joya en 9 actos:

ZAZA

Precios para la tanda de las 8 p. m. y 8 y media:
NIÑOS: 20 centavos. LUNETA: 30 centavos.

MAÑANA EN "WILSON" EN TODAS LAS TANDAS
"EL NAVEGANTE" *por Buster Keaton*
Jueves 13, estreno en Cuba, "El Corsario Rojo".

5824 1 d 9

M.E.C.D. 2016

HACIA LA GLORIA Y EL AMOR...

Monumental película francesa,

Selección SANTOS Y ARTIGAS

Una historia de amor, no una novela sombría; un romance de heroismo, de amor, de celos, de alegría, de bondad, de abnegación, por

ISABELITA RUIZ

joven, bella y hermosa artista española, rival en la pantalla de Raquel Meller

ESTRENO

TEATRO CAMPOAMOR

MAYO 13, 14 y 15

en todos los turnos

5812 1d-9

ESPECTACULOS

TEATROS

NACIONAL. — No hemos recibido programa.

PRINCIPAL DE LA COMEDIA.—2 1|2 y 9 1|4: El Sonámbulo.

PAYRET.—2 1|2: La Bayadera.—9: Katinka.

MARTI.—2 1|2 y 8 3|4: La Viuda Alegre.

ALHAMBRA.—2 1|2: La Marimacho; Los Siete Colores.—8: ¡Qué elemento!—9 1|4: Los Siete Colores.—10 1|2: La Marimacho.

ACTUALIDADES. — 8: El ojo del águila; números de variedades por Darwin, Isabel Oropesa y Los Mignoni.—10: El ojo del águila; variedades—1: matinée con cintas y números de variedades.

CINEMATOGRAFOS

CAMPOAMOR. — Tarde y noche: Teresa de Ubervilles.

FAUSTO.—1 1|2: Silvestre biciclista; El que pega más duro; Noticiero Fox 67; El Caballero Errante; Vacaciones campestres; La muchacha inquieta.—5 1|4 y 9 3|4: Egoísmo que mata; Noticiero Fox 67.—8: Silvestre biciclista.—8 1|2: La senda del pasado.

LIRA.—1 1|2: una revista; una comedia; Destinado a pelear; Su hora; La Viuda Alegre.—5 1|2: Su hora.—8 1|2: El mismo programa de la matinee.

VERDUN.—1 1|2: una revista; una comedia; El canto nupcial; El Bandolero; Dispense usted.—5 1|4: El canto nupcial.—8 1|2: El mismo programa de la matinee.

LARA.—Tarde y noche: cintas cómicas; La taza de te; La avalancha de oro; El halcón de los mares.

RIALTO.—1: Noticiero no tan serio; Agárrate que hay curva; El teatro de la legua; El tren volador; El primer año; Amigos inseparables.—5 1|4 y 9 3|4: El Conde de Luxemburgo.—7: El primer año.—8 1|2: La mariposa dorada.

OLIMPIC.—1 1|2: Sobra un león; Dulce y sabrosa; Camilo en vilo; El eterno murmullo; El terror del mal país.—7 1|2: Dulce y sabrosa.—5 1|4 y 9 1|2: Si me volviera a casar.

TRIANON. — 2: Zapatos insumergibles; En el teatro; El rey del timón; El Novato.—5 1|4 y 9 1|2: Zapatos insumergibles; El canto nupcial.

GRIS.—2: Novedades internacionales; Demasiadas suegras; El jinete salvaje; Día de mudanza; Amanecer de venganza.—8 1|4: El jinete salvaje.—5 1|4 y 9 1|4: Novedades internacionales; La Bestia del Mar.

MENDEZ. — 2: El botcario; Los encantos del hogar; Corazón intrépido; El recién llegado; Entre faldas anda el juego.—5 1|2 y 9 1|2: una comedia; Los tres malditos.—8 1|2: Entre faldas anda el juego.

WILSON.—2: La enfermera; Zaza; tres comedias.—5 1|4 y 9 1|2: La enfermera.—8: Zaza.

INGLATERRA.—1 1|2: La enfermera; Zaza; tres comedias.—5 1|4 y 9 3|4: La enfermera.—8 1|2: Zaza.

RIALTO

Prado y Neptuno. Teléfono: M-1831.

¡Un programa dominical de grandes atractivos! ¡La mejor Matinée de la Habana!

HOY — MATINEE DE 1 a 5: — HOY

NOTICIERO NO TAN SERIO, divertida comedia en dos actos.

EL TREN VOLADOR

emocionante cinedrama en seis actos, por GASTON GLASS.

AGARRATE QUE HAY CURVA

chispeante comedia en dos actos.

EL PRIMER AÑO

divertido melodrama en seis actos, por MATT MOORE.

EL TEATRO DE LA LEGUA

comedia en dos actos.

AMIGOS INSEPARABLES

sensacional cinedrama en seis actos por el perro "REX", el caballo "BEAUTY", LOUISE LORRAINE y ART ACORD.

5¼ — TANDAS ELEGANTES — 9¾

CARRERA Y MEDINA presentan por última vez el hermoso cinedrama en ocho actos, de grandioso éxito:

EL CONDE DE LUXEMBURGO

TANDA DE LAS 7:

EL PRIMER AÑO

Melodrama en seis actos por MATT MOORE.

TANDA DE LAS 8½:

LA MARIPOSA DORADA

Precioso cinedrama en siete actos, por ALMA RUBENS.

EL VIERNES 13, ES EL SENSACIONAL ESTRENO DE "PICARA Y CAPRICHOSA", LA PELICULA QUE TODO EL MUNDO ANSIA VER

5822 — 1d-9

TEATRO-CINE NEPTUNO

Convertido en CINE DE ESTRENOS en combinación con la poderosa y artística Casa Productora de Películas

FIRST NATIONAL PICTURES

(La Aristocracia de las Películas)

Conociendo que el público siempre está ávido por las mejores producciones cinematorgáficas, nos complacemos en anunciar

UN MES DE GALA

MAYO 10 Y 11:
ALMA ARDIENTE
Por el gran actor **Richard Barthelmess**

MAYO 12, 13 Y 14:
CLASIFICADA
Por la simpática actriz **Corinne Griffith**

MAYO 15 Y 16:
AMOR QUE RIMA
Por **Antonio Moreno, Patsy Ruth Miller, Ruth Clifford**

MAYO 17, 18 Y 19:
COMO EL HOMBRE DESEA
Por **Milton Sills, Viola Dana, Ruth Clifford**

MAYO 20, 21, 22 Y 23:
SACRIFICIO RECOMPENSADO
Por nuestra querida **Norma**

MAYO 24 Y 25:
INES DE HOLLYWOOD
Por **Ana Q. Nilsson, Lewis Stone, Mary Astor**

No deje de ver estas producciones colosales

5751 — 1d-9

HOY, EN PAYRET, LA BAYADERA Y KATINKA

ROBERTO UGHETTI, el gran barítono de opereta que tan extraordinario éxito ha alcanzado en La Bayadera y Katinka.

A La Bayadera del primer día, de cuyo éxito dimos cuenta ayer, siguió anoche otro triunfo; el de Katinka, original e interesante opereta que fué estrenada con beneplácito del público.

Katinka es una opereta que se sale de lo vulgar; tiene su trama de amor—como obra de su género— pero enlaza a un argumento complicado, de rencores y vengas.

Esto la hace más extraña y curiosa a nuestros ojos.

La partitura de Katinka es sencillamente deliciosa: hay en ella valses, de ritmos elegantes y fáciles, ligeros fox, grandes concertantes, danzas etc.

El respetable hizo repetir anoche la mayoría de los números.

Excelente la presentación. Y admirable la interpretación principalmente por parte de Marina Ughetti, del gran Roberto y de la monísima Esperanza.

Katinka se representará esta noche de nuevo.

En la matinee, a las dos y media dedicada a las familias, figura en el programa la gustada Bayadera.

Para ambas funciones rigen los mismos precios a base de un peso y medio la luneta.

Mañana lunes habrá función popular (la luneta valdrá solamente un peso) con la reprisse de La Mazurka Azul.

4662. 1-d. 9.

GRAN MATINEE EN EL TEATRO ACTUALIDADES

LA VIRGEN ROJA

Una matinee como no hay otra es la que se efectuará hoy en el simpático y fresco teatro de la calle de Monserrate comenzando a la una de la tarde, esta fiesta de la variedad dedicada a la sfamilias y principalmente los niños que será un éxito más, debido a lo soberbio del programa.

Primeramente exhibición de la película por William Fairbanks, El Ojo del Aguila, comedias como las de Tupé Sobrado en París y otras y variedades por El Duetto Cómico Los Mignis, que hará un número especial para la grey infantil. Darwin el famoso imitador insustituible en Facundo. Isabelita Oropesa la creadora de Novelera y Bernabé, que tanto gustan y los célebres bailarines Los Champions del Charleston.

Sinceramente recomendamos a las familias que no dejen de concurrir a esta matinee por ser ella de verdadero esparcimiento y solaz y en donde pasarán un rato grandemente agradable y divertido.

La orquesta tocará música especial para ser coreada por la muchachería así como ha seleccionado un sinnúmero de danzones criollísimos.

Por la noche en las tandas de las 8 y de las 10 la misma película y el mismo éxito de las variedades llevándose a escena el magistral couplet creación de Raquel Meller La Virgen Roja en donde Darwin el más grande de los imitadores del mundo recibirá una verdadera ovación debido a lo magistral que lo interpreta.

Hoy Actualidades se verá colmado en todas sus secciones pues a no dudarlo no existe en la Habana otro espectáculo que se le iguale.

4381. 1-d. 9.

CINE-TEATRO

RIVOLI

Calle 4 esquina a 5a., Reparto "La Sierra"

HOY — DOMINGO 9 — HOY

5¼ — Tandas Elegantes — 9½

El soberbio drama, que genialmente interpreta GLORIA SWANSON titulado:

MADAME SANS GENE

A las 2, gran matinée:

El Indio Bravo

deliciosa comedia por BUSTER KEATON

Y

Casado Flete Pagado

por el simpático FATTY ARBUCKLE

Mañana: "SU HORA"

4831 — 1 d 9

LA VIUDA ALEGRE, HOY, TARDE Y NOCHE, EN MARTI. EL JUEVES, BENEFICIO DE LAS VICETIPLES. EL VIERNES, REAPARICION DE MUÑIZ

En las dos funciones dispuestas para hoy por la empresa del Martí, será llevada a escena La Viuda Alegre, la más popular y simpática de las operetas; la que ha batido el record del éxito, la que ha señalado un límite de resultado al género.

La Viuda Alegre reprisada en Martí para el beneficio de Ramos, y que valió un gran triunfo a este notable Conde Danilo y a Pilar Aznar y Enriqueta Serrano: así como al resto de los artistas de Santacruz, vuelve al escenario a instancias reiteradas de los habituués del coliseo popular.

Mañana lunes, función popular—a base de un peso la luneta—con Maritza.

El beneficio de Ordóñez no se celebrará ya el viernes a causa de la Tosca que requiere para ser presentada debidamente más tiempo de ensayos—en consecuencia la función del gran Augusto ha sido pospuesta para el 24.

En esta semana celebrarán su función de gracia las segundas tiples, Las Muchachas, preparan un programa estupendo. Ya anuncian la reposición de la zarzuela brillantísima La Leyenda del Beso y un estreno cuyo título y condición daremos a conocer mañana.

A esta serata d' onore seguirá la de Enriqueta Serrano la linda tiple.

El viernes, en función elegante, se anuncian la reposición de La Danza de las Libélulas y la reaparición en ella del barítono Muñiz.

Muñiz, creador del principal personaje masculino de la obra, no necesita de elogios previos, ya que él es un artista distinguido con su simpatía por el público habanero.

Para todas estas funciones de la semana, están a la venta las localidades en la Contaduría del Martí.

4661. 1-d. 9.

TEATRO MENDEZ

(El cine elegante y fresco de la Víbora)

Matinée infantil de 2 a 5.

Charles Murray en la comedia, en dos partes El Boticario.

Larry Semon en la graciosa comedia Los Encantos del Hogar.

La emocionante película en 8 actos interpretada por George O'Brien, titulada Corazón Intrépido.

Intermedio.

La comedia de mucha risa El recién llegado.

Monte Blue y Dorothy Devore en la película joya clásica, en ocho actos, titulada Entre faldas anda el juego.

Tandas elegantes de cinco y media y nueve y media.

Una graciosa comedia en dos partes.

La colosal cinta, en nueve actos, interpretada por el notable actor Lon Chaney, que se titula Los tres malditos.

Monte Blue y Dorothy Devore en la joya clásica, titulada Entre faldas anda el juego.

857 1 d 2.

FAUSTO

La empresa de Fausto ha visto que ha llegado otro domingo y para ello como de costumbre una vez más se ha esmerado grandemente en seleccionar a sus niños amigos, para su función de hoy a la una y treinta, un programa qu eles haga pasar un medio día muy alegre; será presentada la comedia muy graciosa de Fatty Arbuckle (El Gordito) Buster Keaton y All St. John, Silvestre Biciclista, el intrépido actor Buffalo Bill Jr. El que pega más Duro la revista en un acto, Noticiario Fox No. 67 el gran actor del Oeste Art Acord en su última cinta, El Caballero Errante, la comedia por Fatty Arbuckle, All St. John y Buster Keaton Vacaciones Campestres y para terminar, la preciosa cinta que ha de gustar demasiadamente muchísimo La Muchacha Inquieta.

En las tandas elegantes de cinco y cuarto y nueve y cuarenta y cinco, seguirá triunfando la presentación de Egoísmo que Mata por Alice Terry, Dorothy Sebastián y Orville Caldwell juntamente con el espacioso programa que le acompaña, la revista Noticiario Fox No. 67 y la aplaudida orquesta de Jazz Charleston y Fox Trots Fausto Jazz Kings lo que ha hecho época en Fausto, lo que más ha ovacionado y elogiado el público.

Para la tanda de las ocho, la comedia Silvestre Biciclista y para la de las ocho y treinta, la gran cinta de Cecil B. de Millie, La Senda del Pasado magistralmente interpretada por Jetta Goudal, Vera Reynolds Julia Faye y William Boyd.

Mañana Amor que Muere Amor que Nace por Margaret Seddon y Lewis Sargent.

Más adelante, la fascinadora Nita Naldo con Matt Moore, en La Crisis.

Dos de entre los triunfos Paramount en el mes de las flores.

1081. 1-d. 9.

TRIANON

En las tandas elegantes de hoy se exhibe la cinta de Leatrice Joy y Robert Ames titulada El Canto Nupcial.

En la matinee de 2 a las 5 se exhibe la cinta de Charles Chaplin titulada En el Teatro, la comedia Mack Sennet titulada Zapatos Insumergibles, William Fairbanks en la cinta en siete actos El Rey del Timón y el gran Harold Lloyd en su magnífica cinta El Novato.

A las 8 se repite El Novato.

Mañana lunes función extraordinaria organizada por la Asociación de Antiguos Alumnos de La Salle exhibiéndose la cinta de Jacqueline Logan titulada La Aurora del Mañana. Además se presentarán varios números de variedad interpretados por conocidasseñoritas y jóvenes. Los números que se anuncian son Tango Valentino bailado por la señorita Piedra y su hermano el joven Ernesto Piedra intérprete de la cinta El Amante Enmascarado. Un Charleston por la señorita Milli Varlireman y el señor Raoul Fernández y su número sorpresa que interpretan varias señoritas y jóvenes. La Maltina Tívoli obsequiará a los concurrentes con diez muñecas preciosas. Esta función empieza a las 9 y el precio de entrada es $1.00.

El martes día de moda y el miércoles Egoísmo que Mata por Alice Terry. Esta producción está siendo muy elogiada por los que la han visto en Fausto en estos días últimos que se ha exhibido su estreno en Trianón resultará sin duda otro gran éxito. El jueves y viernes Amor Filial por Rudolph Schildkraut. El sábado El Navegante por Buster Keaton obra en siete partes muy divertida. También este día se exhibe una comedia del niño Busted Brown y su perro.

Muy pronto Quiéreme Mucho por Marie Prevost y Monte Blue. El Payaso por Lon Chaney. Norma Shearer y John Gilbert.

1082. 1-d. 9.

LIRA

EL NOVATO, SU HORA Y LA VIUDA ALEGRE

Buen programa.

Hoy tres grandes estrenos.

Matinee que empieza a la 1 y media con el siguiente programa: una revista, la colosal super producción por Billy Dulliman Destinado a Pelear.

La Metro Goldwyn Mayer de Cuba presenta a Aileen Pringle, John Gilbert y Dolle Fuller en su grandiosa producción Su Hora.

La Metro Goldwyn presenta a Mae Murray y John Gilbert en La Viuda Alegre.

Precios niños 30, mayores 40 cts.

Tanda de 5 y media Su Hora por John Gilbert.

Por la noche función corrida 8 y media con el mismo programa de la matinee. Precios 50 cts.

Mañana lunes La Horda Maldita y obsequio de muestras de pasta para dientes de la casa Colgatte.

Recuerde que el jueves 13 sorteamos las 10 lindas muñecas parisinas que exhibimos en el vestíbulo del cine y que son obsequio de la fábrica de Maltina Tívoli.

1072. 1-d. 9.

MAÑANA LUNES — # RIALTO — MAÑANA LUNES

LA ULTIMA OPORTUNIDAD DE VER JUNTOS A LA PAREJA DE LOS BESOS INQUIETANTES

Monte Blue *con* María Prevost *en*

QUIEREME MUCHO...

(Other Women's Husbands)

La última farsa que harán juntos las dos estrellas que mejor han sabido amarse en el cinema.

La película que ha sido causa de los "mil chismecitos" alarmantes acerca de la vida íntima de las dos estrellas.

JOYA CLASICA

Presentación Fernández.

PRONTO: Dolores Costello en "La Novia de la Tempestad".

PARA REGALOS

Las más selectas y mejores flores son las de "EL CLAVEL"

Bouquets para novias y ramos de tornaboda desde $5.00 al de mejor calidad.

Cestos de mimbres, Caja de flores y Ramos artísticos para regalos y felicitaciones desde $5.00 en adelante.

Arpas, Herraduras y Liras preciosas para regalar a las artistas, de $10.00 a la más valiosa.

Banderas, Escudos, Estrellas y letreros de flores naturales para artistas y actos patrióticos, desde $20.00.

Enviamos flores a la Habana, al interior de la Isla y a cualquier parte del mundo.

FLORES Y CORONAS

Hacemos adornos de Iglesias y de casas para bodas y fiestas desde el más sencillo y barato al mejor y más extraordinario.

Centros de mesa artísticos y originales para comidas y banquetes desde $3.00 en adelante.

Especialidad en ofrendas fúnebres de Coronas. Cruces, Cojines y Columnas tronchadas, desde $5.00 a la más suntuosa.

Cruces-Sudario para colocar sobre el féretro, ofrenda muy fúnebre y del mejor efecto, desde $30.00 hasta $75.00 y $100.00 una.

Sudario de tul para cubrir el féretro tapizado de flores selectas y escogidas, de $100.00 hasta $250.00 uno.

VISITENOS O HAGA SUS PEDIDOS POR TELEFONO

JARDIN "EL CLAVEL"

ARMAND Y HERMANO

General Lee y S. Julio. - Telfs. FO-7238 FO-7029 FO-7937 F-3587 - Marianao

REMITIMOS CATALOGO GRATIS

RIALTO

Un excelente programa dominical es el que ha preparado para su función de hoy la activa empresa del elegante y concurrido Rialto; el que da comienzo con una matinee extraordinaria de una a cinco de la tarde, con las cintas Noticiario no tan Serio, comedia en dos actos El Tren Volador, cinedrama en seis actos por Gaston Glass; Agárrate que hay Cur comedia en dos actos: El primer Año cinedrama en seis actos por Matt Mooré; El Teatro de la Legua, comedia en dos actos y el estreno en Cuba del cinedrama en siete actos Amigos Inseparables, por Louise Lorraine, Art Acord, el perro Rey y el caballo Beauty.

Para sus turnos preferidos de cinco y cuarto y nueve y cuarenta y cinco, anúnciansе las últimas exhibiciones de El Conde de Luxemburgo, que con tan inusitado éxito ha venido exhibiéndose y que viene a ser una fiel adaptación de la tan celebrada opereta del maestro Franz Lehar. En el reparto figuran el tan aplaudido actor George Walsh, Michael Dark, James Morrison y las lindísimas estrellas Helen Lee Wirthing y Lola Todd que hacen de sus respectivos papeles una verdadera creación artística. Durante la proyección serán ejecutados magistralmente por la orquesta del teatro competentemente reforzada, los tres números principales de tan preciosa opereta los cuales tanto han gustado al público por la manera tan admirable en que vienen encajadas con las escenas de la película. También será exhibida la comedia en dos actos Agárrate que hay Curva.

Su tanda inicial de la noche a las siete, está cubierta con la exhibición del divertido melodrama en siete actos El Primer Año, por Matt Moore y a las ocho y media, su tanda especial, cúbrese con La Mariposa Dorada, precioso cinedrama en siete actos de mucho éxito interpretada por Alma Rubens.

Poco falta para el estreno de Pícara y Caprichosa verdadero acontecimiento cinematográfico y más adelante Una Esposa en Venta.

1078. 1-d. 9.

CINE NEPTUNO

SU HORA EN NEPTUNO

En la matinee infantil de Neptuno a la 1 y media, se proyectarán las siguientes producciones Su Hora por Eyleen Pringle y John Gilbert, El Botones No, 13 por Douglas Mac Lean y las comedias El Ganzo listo por Monty Banks, La Orden de los lechuzos por los Niños Peligrosos y Bodas Aéreas.

A las 5 y cuarto se exhibe nuevamente Su Hora por Eyleen Pringle que se repite en la tanda de las 8 y media.

En la tanda elegante de las 8 y media se estrena la producción Joya Paramount titulada La Horda Maldita por Jack Holt y Lois Wilson, ademas la comedia de Los Niños Peligrosos.

Mañana se estrena Alma Ardiente primera de las producciones First National del mes de Gala.

El miércoles Clasificada por Corinne Griffith.

1074. 1-d. 9.

TEATRO VERDUN

EL CANTO NUPCIAL

Matinee a la una y media.

Revista y comedia El Canto Nupcial por Leatrice Joy y Bandolero por Sport por Tom Mix y Dispense usted por Norma Shearer y a las cinco y cuarto El Canto Nupcial por la noche el mismo programa.

Mañana revista y comedia El Trono de la Codicia por Diana Miller y El Espejo del Alma por Mary Mac Avoy y en tanda de cinco y cuarto estreno en Cuba El Vaquero y La Condesa por Buck Jones y por la noche el mismo programa.

Martes 11 estreno en tanda de cinco y cuarto y en diez p. m. La Enfermera por Syd Chaplin.

Lunes 17 y martes 18 estreno en Cuba de la grandiosa y maravillosa super joya El Palacio del Placer por Edmund Lowe y Betty Compson.

1079. 1-d. 9.

Jardín La Francia

Especialidad en Flores, Plantas y Adornos Artísticos de todas clases

Servimos con puntualidad los encargos.

B. BARRIE Y CIA.

Aguacate 56 entre Obispo y O'Reilly. Tels. M-8874. A-3262.

SEÑORAS Y SEÑORITAS

Para darles ocupación en un trabajo cómodo, digno y bien retribuido por comisión, se invita a señoras y señoritas, que dispongan de algunas horas al día, a que vengan a tomar informes en el Departamento de Anuncios Clasificados del DIARIO DE LA MARINA

ANUNCIESE Y SUSCRIBASE AL "Diario de la Marina"

M.E.C.D. 2016

MERCADO DE NEW YORK

(POR NUESTRO HILO DIRECTO)
(A. P.)

MERCADO DE BONOS

NUEVA YORK, mayo 8.—(A. P.) —El acontecimiento más importante de hoy fué la baja brusca de los bonos italianos del siete por ciento como resultado de la disolución del Sindicato Morgan, que colocó en este mercado el empréstito de cien millones de pesos a Italia en el mes de noviembre del año pasado. Las demás obligaciones extranjeras estuvieron desarregladas por este acontecimiento; pero los bonos de las corporaciones domésticas estuvieron fluctuando a lo largo de una ruta estrecha.

La expiración del convenio del sindicato italiano, que apoyó los bonos alrededor de su precio original de 94 1|2, dejó abierto el camino al público para que modificara la proposición. La lenta distribución de los bonos obligó al sindicato a prorrogar por dos veces su existencia y la inesperada retirada de su apoyo produjo un flujo de ofertas. Una baja extrema de seis puntos hizo descender a los bonos a 88 1|2; pero se repusieron a 89 5|8 al cierre. El total de transacciones sobre esta emisión excedió de un millón seiscientos mil pesos, representando casi las dos terceras partes de las transacciones del día.

Las insignificantes fluctuaciones de las obligaciones ferroviarias e industriales reflejaron simplemente el movimientto de las operaciones de los profesionales. Baltimore y Ohio generales del 5, Erie convertibles del 4 B y Wheelen and Lake Erie del 4 1|2 mejoraron. Norfolk and Westenr divisionales del 4 avanzaron un punto. Remington Arms del 6 perdieron más de un punto y Dominium Iron and Steel del 5 perdieron 2 5|8, a un nuevo nivel bajo para el año a 45.

MERCADO DE ACCIONES

NUEVA YORK, mayo 8.—(A. P.) —La debilidad de las acciones de gomas, la mayor parte de las cuales establecieron las cotizaciones más bajas del año, caracterizó la sesión de hoy, durante la cual los cambios fueron fraccionales. El total de ventas no llegó a 300,000 acciones, siendo ésta la sesión más encalmada del año.

La incertidumbre que reina acerca del resultado de la situación creada por la huelga británica tendió a restringir las transacciones. Centenares de corredores se vieron aparentemente descorazonados por la reciente letargia del mercado, y la mayor parte de las casas de corredores prácticamente desertaron de la Bolsa. La imposibilidad de atraer el interés público ha sido causa de la cesación de las operaciones en los pools.

El ataque sobre las acciones de gomas parecía tener origen profesional y fué acompañado de noticias referentes a que los inventarios de las compañías de goma son usualmente grandes. United Stables Rubber, Goodrich, Ajax y Norwell establecieron nuevas cotizaciones mínimas para el año. Acciones industriales tan populares como United States Steel comunes, Baldwin Locomotive, General Motor, International Combustion Engeenering Pan American Bank y Radio Corporation sufrieron cambios fraccionales.

Una brusca demanda para Famous Players comunes, que avanzaron 3 puntos, fué una de las pocas características individuales. Commercial Solvents A. Liggett and Myers y Pierce Arrow figuraron entre las emisiones que ganaron un punto o más.

El cambio extranjero fluctuó dentro de límites estrechos e irregulares. La demanda de la libra esterlina perdió un cuarto de centavo alrededor de 4.84 3|4 y los francos franceses estuvieron ligeramente más firmes a 3.15 centavos.

BOLSA DE AZUCAR

Mayo 8 de 1926.	Myo	Jul.	Sep.	Dic.	En.	Mzo.	Myo.
CIERRE ANTERIOR	247	257	268	279	278	272	280
APERTURA DE HOY	248	258	269	279	279	273	280
MAXIMO	249	259	271	281	280	275	283
MINIMO	248	258	269	279	279	273	280
CIERRE DE HOY	249	259	270	281	280	275	283

NOTICIAS

New York		Filadelfia	
American	550	Atkins	550
National	550	Mc Cahan	550
Arbuckles	545	Galveston	550
Warner	560	Henderson	550
Federal	515	Colonial	550
Savannah	550	Godchaux	540

ESTIMADO DE LA ZAFRA

Lamborn Co.	5.200.000	H. A. Himely	5.292.714
Cuban Sugar	5.089.000	Hacendados y Colonos	4.894.819
Gumá y Mejer	5.373.714		

1925 A 1926

Lamborn Co.

Arribos	126.589	Arribos	195.463
Exportación	57.311	Exportación	96.310
Existencia	1.434.948	Existencia	1.143.677

Secretaría de Agricultura . . . 5.196.803

1926
Gumá y Mejer

Arribos	145.760
Exportación	86.535
Existencia	1.452.146

1926 Toneladas		1925 Toneladas	
Total exportado hasta hoy	1.735.156	Total exportado	4.341.000
Producción hasta hoy	4.462.000	Producción hasta hoy	3.762.136

MOVIMIENTO DE CRUDOS EN LOS PUERTOS DEL ATLANTICO
Lamborn Co.

1926		1925	
ARRIBOS	75.308	ARRIBOS	78.696
DERRETIDOS	78.000	DERRETIDOS	63.000
EXISTENCIA	309.874	EXISTENCIA	187.227

Azúcar en almacenes afianzados en New York . . . 1.146.707 sacos

Cotización de valores azucareros

	Abre	Máxmo	Mínimo	Cierre
American Beet Sugar	—	—	—	—
Cuban Cane Sugar, comunes	8⅞	8⅞	8⅞	8⅞
Cuban Cane Sugar, preefridas	40½	40½	40⅛	40½
Cuban American Sugar, comunes	24¼	24¼	24⅛	24⅛
Cuban American Sugar, preferidas	—	—	—	—
Great Western Sugar	—	—	—	—
Manati Sugar	—	—	—	—
Punta Alegre Sugar	—	—	—	—
Puerto Rico Sugar	96½	96½	95¼	96½
American Sugar	67½	68	67½	68

MERCADO DE AZUCAR

NUEVA YORK, mayo 8.—(A. P.) —El mercado del azúcar estuvo más firme hoy con ventas adicionales de crudos, libres de derecho, para inmediatas posiciones a 4.21 centavos entrega, mientras una refinería de Nueva Orleans pagó 2 11|32 centavos por crudos de Cuba embarque en junio, creyéndose que el lote había sido de 21,000 sacos. Las ofertas de Cuba volvieron a ser escasas, sin presión de venta y con noticias favorables al mercado. Se rumora que preeminentes operadores están acumulando cantidades de crudos, esperando colocarlos más ventajosamente. El precio local fué de 4.21 centavos.

FUTUROS EN CRUDOS

El mercado de futuros en crudos abrió desde sin cambio a un punto más alto, y avanzó después debido a las noticias favorables que circularon en el costo y flete. Se rumoraba en algunos círculos que ciertas casas importantes de Wall Street estaban apoyando diciembre y meses posteriores esperándose mayor firmeza y una rápida solución del conflicto obrero de la Gran Bretaña. El mercado cerró de 1 a 3 puntos más alto, con ventas de diez y ocho mil toneladas.

Mayo	248	248	248	248	248
Julio	258	259	258	259	259
Aug.	—	—	—	—	263
Sept.	269	271	269	271	270
Dec.	279	281	279	281	281
Jan.	279	280	279	280	280
March.	273	275	273	273	275
Mayo 927	280	280	280	283	283

REFINADO

Avanzando lentamente los crudos, las refinerías aparecen menos ansiosas como vendedoras y el comercio está dispuesto a dar órdenes a los actuales precios en forma más agresiva. El azúcar se está moviendo libremente de los puntos de consignación y se predice que para la próxima semana la demanda será más general.

La lista de precios continuó sin variación.

MERCADO DEL CAFE

NUEVA YORK, mayo 8.—(A. P.) —Después de abrir desde 7 puntos más bajo a 5 más alto hoy, el mercado de futuros en café cedió a causa de las liquidaciones a fin de semana. Los contratos de julio se vendieron a 17.28 y los de diciembre a 15.25, cerrando el mercado con bajas netas de 5 a 17 puntos.

Las ventas se estimaron en 33,000 sacos.

Mes	Cierre
Mayo	17.75
Julio	17.28
Septiembre	16.43
Diciembre	15.85
Marzo	15.30

NOTAS DE WALL STREET

NUEVA YORK, mayo 8.—(A. P.) —Las compensaciones bancarias en todo el país durante esta semana subieron a $10,673.018.509 según el Commercial and Financiel Chronicle, o sea un 6.5 por ciento sobre $10.019.419.425 en el período correspondiente de 1925.

La Wright Aeronautical Corporation tuvo un primer trimestre más favorable este año, que el pasado, subiendo las utilidades a $200.081 después de los impuestos.

Las ventas de la S. H. Kresge and Company en los cuatro primeros meses de 1926 fueron de $... 13.934.258 contra $12.352.047 en el mismo período de 1925.

Las estadísticas de goma hacen constar que casi veinte millones de neumáticos se encuentran ahora en poder de los manufactureros y comerciantes de los Estados Unidos.

Anúnciese en el Diario de la Marina

VALORES DE NEW YORK

BONOS

6.055.000

ACCIONES

244.700

CHEQUES

942.000.000

REPUBLICA DE CUBA

SECRETARIA DE OBRAS PUBLICAS

Jefatura de la Ciudad de la Habana
Negociado de Acueducto y Alcantarillado
Departamento de Recaudación por Servicio de Agua
Aviso
Plumas de Agua
Primer Trimestre de 1926, de la HABANA
Tercer Trimestre de 1925 a 1926, del VEDADO

Se hace saber a los contribuyentes por el concepto expresado, que pueden acudir a satisfacer sus respectivas cuotas, sin recargo alguno, a las oficinas recaudadoras de esta Secretaría, situadas en los entresuelos de la casa Aguiar 81 y 83, todos los días hábiles, desde el 15 del mes actual al 14 de mayo próximo, durante las horas comprendidas de 8 a 11 a. m. y de 1 a 3 p. m., excepto los sábados que sólo será de 8 a 11 de la mañana.

Igualmente podrán abonarse en dicho plazo, sin recargo, los recibos adicionales de trimestres anteriores, por altas o por rectificaciones de cánon, que no han estado antes al cobro.

Los recibos de casas de la Habana, calles de la A a la F, se pagarán en la taquilla No. 1; de la G a la Q, en la taquilla No. 2, y de la R a la Z, en la taquilla número 3.

Los recibos del VEDADO se pagarán todos en la taquilla número 4.

Para efectuar sus pagos deberán los contribuyentes presentar el último recibo satisfecho; y finalmente, se les advierte que el que no pagare su cuota dentro del plazo señalado, incurrirá en el recargo del 10 por ciento y se le seguirá el cobro por la vía de apremio.

Habana, abril 10 de 1926.

R. Chenard, Jefe del Departamento.

M. de Cárdenas, Administrador Delegado. Conforme; publíquese.

Carlos Miguel de Céspedes, Secretario de Obras Públicas.

4094 — 14 My

BOLSA DE NEW YORK

	Cierre
Amer. Agriculture Chen.	16⅝
Amer. Agriculture pref.	58
American Can	43¾
Allis Chalmers	80
Anaconda Copper Minin	45
American For. Pow.	17¾
Atlantic Gulf West I.	37½
American International	36
American Locomotive.	95½
Ajax Rubber	9⅛
American Smelting Ref.	116⅝
Atchison	128½
American Woolen	22¼
Baltimore Ohio	86
Bethlehem Steel	39
Calf. Pet.	32⅝
Central Leather pref	45
Chandler Mot.	31⅛
C. Rock I. P.	47¼
Cast Iron Pipe	162¾
Coca Cola	145⅝
Consolidated Gas.	93¼
Continental Can	72⅜
Cuban American Sugar New.	24⅛
Cuban Cane Sugar com.	8⅞
Cuban Cane Sugar pref.	40½
Davidson	55⅜
Delaware Hudson	157
Dodge Motors com.	27
Dodge Motors pref.	81⅛
Erie	31⅜
Erie First	38⅜
Elec. Light Pow.	18⅛
Famous Players	127⅞
Fisk Tire	15⅞
Fleichnan	40
General Asphalt	62½
General Motors	129¼
Goodrich	50⅝
Great Northern	72⅛
Gulf States Steel	67
General Electric	312¼
Hudson Motor Co.	67⅛
International Combustion	43⅞
Inter. Rapid Transit	40⅞
International Paper	46
Internat'l Tel. Tel.	119
Independent Oil Gas	23⅞
Inter. Busines Machine	42½
Jordan Motors	31¾
Kansas City Southern	39½
Kelly Springfield Tire	13
Kennecott Copper	52¾
Louisiana Oil	14¾
Moon Motor	24⅛
Mongomey Ward.	60½
Missouri Pacific Railway	30½
Marland Oil	54¼
Mack Trucks Inc	112¾
May Stores	113
N. Y. Central H. River.	121¼
Northern Pacific	61
National Biscuit	83¾
Pan Am. Pt. class "B"	65⅛
Pensylvannia	51
Pierce Arrow com.	24⅝
Pere Marquete	81⅜
Puerto Rico Sugar	96½
Packard Motors	33⅞
Pure Oil	27½
Pullman	164
Postum Cereal Comp. Inc.	81½
Phillips Petroleum Co.	44⅛
Radio	40
Reading	82½
Republic Iron Steel	48½
Remington	90¼
Seaboad ar Line com.	29
Sinclair Oil Corp.	20¾
Southern Railway	108¼
Studebaker Corp.	52½
Stdard. Oil (of New Jersey)	44⅝
Sims Petroleum	18½
Stewart Warner	72¼
Sloos Sheffield	117½
Standard Gas Elec.	52¾
San Paul pref.	17½
Texas Co.	50¾
Texas Pac.	52¼
Tobacco Prod.	96⅝
Union Pacific	147
U. S. Industrial Alcohol	50
U. S. Rubber	56¼
U. S. Steel	121½
Wabash com.	39
Westinghouse Air Brake	112
Westinghouse	66½
Willys-Over	22½
White Motors	53
Woolworth	142⅜

Subasta de Créditos en el Banco Español

En las oficinas de la Junta Liquidadora del Banco Español se efectuaron ayer las subastas siguientes:

Dos pagarés de la Compañía Hispano Cubana de Petróleo y Dos préstamos de la Compañía General de Petróleo, siendo adjudicados ambos al señor David Polhamus, en la cantidad de mil cien pesos en efectivo.

Créditos contra la Compañía Central Altamira y José María Espinosa y M. Suárez y Compañía, siendo adjudicados ambos a Antonio Cao por treinta mil pesos en certificados de los que tiene cobrado solamente un 5 por ciento.

Estas subastas fueron adjudicadas provisionalmente.

La subasta de los créditos contra la Industrial Vidriera S. A., fué declarada desierta.

Impresiones del Mercado

NEW YORK, Mayo 8.

El tono del mercado sigue reflejando los aspectos constructivos, más que los adversos, de la huelga de Inglaterra, y si hacemos resaltar indebidamente esta situación, puesto que afecta al mercado, es porque el alza de primavera, interrumpida en la mitad de su curso por una situación que dislocó gravemente los negocios del país extranjero que más mercancías norteamericana consume.

Todo cuanto tienda a eliminar esta situación de los cálculos que se hagan acerca del mercado equivaldrá simplemente a poner el mercado en las mismas condiciones en que se hallaba hace una semana.

Efectuándose las transacciones sobre una base tan pequeña, el mercado está en tales condiciones que cualquier noticia importante puede producir un rápido y radical cambio y probablemente al suceder así los precios subirán con mucha más rapidez que bajarán.

LONJA DEL COMERCIO

Continúan recibiéndose en la Lonja del Comercio, adhesiones de las distintas entidades económicas del interior de la República, por su campaña para que sea modificado el actual sistema tributario, figurando entre ellas las de la Cámara de Comercio e Industria de San José de las Lajas; de la Cámara de Comercio de Encrucijada; de la Asociación de Comerciantes Importadores de Santiago de Cuba; de la Asociación General de Expendedores de Carnes de la Habana; del Centro de Detallistas de Ciego de Avila y otros.

MERCADO PECUARIO

La venta en pié: El mercado cotiza los siguientes precios:

Vacuno de 7 1|4 a 7 1|2 centavos.
Cerda, de 11 a 14 centavos el del país y de 16 a 17 el americano.
Lanar, de 8 a 9 centavos.

Matadero de Luyanó: Las reses beneficiadas en este Matadero se cotizan a los siguientes precios:

Vacuno, de 28 a 32 centavos.
Cerda, de 50 a 60 centavos.
Reses sacrificadas en este Matadero: Vacuno 125; Cerda 130.

Matadero Industrial.—Las reses beneficiadas en este Matadero se cotizan a los siguientes precios:

Vacuno de 28 a 32 centavos.
Cerda, de 50 a 60 centavos.
Lanar de 40 a 50 centavos.

Reses sacrificadas en este Matadero.—Vacuno 444, Cerda 273, Lanar 163.

Entradas de Ganado. Llegaron 7 carros con ganado vacuno para el consumo consignado a la casa Lykes Bros, y 4 carros a la orden de Belarmino Alvarez.

Un Viaje Marítimo para sus VACACIONES

El Paseo Ideal Para El Verano. Una Travesía Agradable En Un Vapor Magnífico

Los hermosos y rápidos vapores "ORIZABA" y "SIBONEY" de doble hélice y combustión á petróleo han sido completamente reformados y están actuálmente dotados de todas las comodidades posibles para el confort de los pasajeros.

Estos vapores han sido construídos especialmente para el servicio en los trópicos, por lo que cuentan con amplias cubiertas, un suntuoso y bien ventilado comedor, circundado en su parte superior por un espacioso y bellamente decorado salón social y biblioteca, donde una afamada orquesta ameniza las comidas.

Cada vapor contiene un gran número de camarotes con baño y servicios privados, y si se decide Ud. á hacer su viaje en uno de ellos, podrá comprobar personalmente que los dormitorios están amueblados y equipados con todas las innovaciones y ventajas deseables, pudiendo competir con los de los mejores hoteles. Las hermosas salas de música, halls, salón de fumar, café-verandah etc. contribuyen a hacer aun mas agradable la travesía.

A las comodidades y grandes reformas de estos vapores hay que agregar tambien su excelente cocina y esmerado servicio. En cada vapor hay un cuerpo de expertos camareros de habla española, para la mejor atención de las familias cubanas que nos honren viajando por esta Linea.

Además de los muchos sitios de gran interés en Nueva York y los alrededores, hay un gran número de lugares de veraneo en las montañas y playas del este de los Estados Unidos y del Canadá; descripción de algunos de estos se encontrará en un folleto que se dará gustosamente al que lo solicite.

Precios especiales para boletos de ida y vuelta. Boletos limitados a 6 meses. **$130.00** Pasaje incluye camarote y comidas.

El precio de pasaje á Nueva York, incluyendo camarote y comida es de $85.00 para arriba, segun donde esté situado el camarote, etc.

DEPARTAMENTO DE PASAJES
Paseo de Marti 118-Telefono A-6154

OFICINAS GENERALES
COMPOSTELA Y DESAMPARADO
TELEFONO M-7916

WILLIAM HARRY SMITH, *Agente General*

LINEA DE WARD

MERCADO DE AZUCAR

REVISTA DE LA SEMANA QUE TERMINA MAYO 1.º DE 1926

NEW YORK.—Desde nuestro último informe ha predominado en el mercado una actitud en extremo prudencial. En los primeros días de la semana las noticias de que sería aprobada la ley para restringir la zafra, animó algo el mercado, y cambiaron de manos unos 152,000 sacos de azúcares de Cuba, Puerto Rico y St. Croix, a base de 2 7/16 c/ c.&f.; después de aprobada aquélla y descontado su efecto, el mercado quedó más fácil y se operó en 3,800 toneladas de Cuba a 2 13/32 c/. c.&f.

Los refinadores han vuelto a asumir una política de espera, apercibidos de que la falta de demanda y las grandes existencias acumuladas en Cuba y las en manos de los mismos refinadores, habrán de gravitar sobre el mercado haciendo bajar el precio aún más de lo que está, lo que será inevitable a no ser que mejore notablemente la demanda para el refinado y estimule a los refinadores a aumentar sus abastos de crudos.

El detalle de las operaciones efectuadas durante la semana es como sigue:

Lunes, Abril 26.—Con tono más forme y tendencia al avance abrió el mercado. Durante la mañana compradores y vendedores se mantuvieron a la expectativa. Después del medio día se anunciaron las siguientes ventas: a la American Sugar Refining Co.: 25,000 sacos de Cuba para pronto embarque a 2 7/16 c/. c.&f. y 38,000 sacos de Puerto Rico para despacho de principias de Mayo a 4,21 c/. c.s.r. Seguidamente se anunció la venta de 10,000 sacos de Cuba para pronto embarque a 2 7/16 c/. c.&f. a especulador. Poco antes del cierre se reportó otra venta de 3,600 toneladas de Cuba en puerto a 2 7/16 c/ c.&f a Arbuckle Bros., cerrando el mercado quieto e indeciso.

Martes, Abril 27.—Quieto y más fácil abrió el mercado, con vendedores a base de 2 15/32 c/. c.&f. y pidiendo ofertas de 2 7/16 c/. c.&f.

Hasta próximo al cierre el mercado permaneció en completa inactividad, después se anunciaron las siguientes ventas: 27,000 sacos de Cuba a llegar a 2 7/16 c/. c.&f. a Arbuckle Bros., y 1,000 toneladas de St. Croix para embarque de fines de Mayo a 4,27 c/. c.sf. a la W. J. Mc Cahan Sugar Refining Co. Filadelfia. Cerró el mercado quieto y sin nuevas operaciones reportadas.

Miércoles Abril 28.—Con tono más fácil abrió el mercado, con vendedores a base de 2 7/16 c/. c.&f. y pedían ofertas de 2 13/32 c/. c.&f. Más tarde se anunció mercado más fácil y seguidamente la venta de 3,800 toneladas de Cuba para embarque cercano a 2 13/32 c/. c.&f. a la American Sugar Refining Co. Durante el resto del día permaneció el mercado inactivo y sin haberse anunciado más operaciones.

Jueves, Abril 29.—Quieto y sin cambio abrió el mercado. Poco después se anunció la venta de 12,000 sacos de Cuba para despacho en la tercera o última semana de Mayo a 2 7/16 c/. c.&f. a la Henderson Sugar Refining Co. de New Orleans. Durante el resto del día quedó el mercado en completa calma y sin nuevas ventas.

Viernes, Abril 30.—Quieto e indeciso abrió el mercado, continuando en completa calma durante todo el día y cerró más débil y sin haberse efectuado operación alguna.

Sábado, Mayo 1.º—Quieto y sin cambio abrió el mercado, manteniéndose durante todo el día inactivo y sin que se anunciara venta alguna.

El movimiento de azúcares crudos en los puertos del Atlántico, durante la semana fué el siguiente:

	Esta semana. Tons.	Semana pasada. Tons.
Arribos	100,817	96,275
Derretido	70,000	67,000
Existencia	302,566	271,749

REFINADO.—A principios de la semana el mercado del refinado experimentó un avance la Federal subió su cotización a 5,30 c/. y los demás refinadores a 5,50 c/. y 5,60 c/. pero a mediados de la semana, debido a la debilidad del crudo, la Federal bajó su cotización a 5,15 c/. y los demás refinadores a 5,40 c/ y 5,50 c/. menos 2 por 100.

HABANA.—Nuestro mercado local ha permanecido quieto, pero sostenido con tenedores retraídos en expectativa de los acontecimientos en el mercado consumidor. Por lo general, no se nota presión para vender, y debido a esto las operaciones han resultado nulas.

Las lluvias han sido bastante abundantes y tal parece que no se hará esperar mucho la estación de las lluvias. En esta semana empezó su zafra el Central Santa Marta y han terminado la molienda los siguientes Centrales:

	Producción. Sacos	Estimado. Sacos
En Habana:		
"Puerto"	25.000	30.000
"Portugalete"	92.000	100.000
En Matanzas:		
"Conchita"	308.000	300.000
"Triunfo"	70.000	75.000
"Sto. Domingo"	88.453	100.000
En Cárdenas:		
"Zorrilla"	55.000	95.000
"Sta. Rita"	95.045	100.000
En Cienfuegos:		
"Portugalete"	88.600	100.000
"Sta. Rosa"	110.212	125.000
"Sta. Catalina"	159.000	170.000
"Andreita"	159.900	170.000
"Sta. María"	118.630	90.000
En Sagua:		
"Ulacia"	77.000	90.000
"Resulta"	133.500	145.000
"Macagua"	55.000	65.000
"Purio"	90.200	100.000
"Unidad"	95.840	95.000
"Constancia"	136.500	180.000
"Sta. Teresa"	172.800	190.000
En Caibarién:		
"María Luisa"	86.300	100.000
"Carmita"	95.000	120.000
"Reforma"	114.600	1500000
"Fidencia"	92.900	100.000
"Zaza"	133.000	140.000
De Nuevitas:		
"La Vega"	111.235	140.000
"Siboney"	92.332	150.000
De Antilla:		
"Maceo"	96.900	60.000
De Santa Cruz del Sur:		
"Francisco"	430.338	470.000
De Júcaro:		
"Patria"	109.850	140.000
De Zaza:		
"Natividad"	79.100	85.000
De Trinidad:		
"Trinidad"	110.000	125.000

Total Centrales terminados: 53.

FLETES.—No han variado éstos:

Costa Norte:

A New York y Filadelfia. 13 -14 c.
„ Galveston. 12 -13 c.
„ New Orleans. 11½-12½c.
„ Boston. 15 -16 c.

Costa Sur:

A New York y Filadelfia. 15 -16 c.
„ Galveston. 13 -14 c.
„ New Orleans. 12½-13½c.
„ Boston. 17 -18 c.

A continuación anotamos el número de Centrales moliendo comparados con los dos años precedentes, así como los arribos de la semana y totales de esos mismos años:

Mayo 1.º de 1926:

Centrales moliendo	124
Arribos de la semana, tons.	136.542
Total hasta la fecha	3.252.545

Mayo 2 de 1925:

Centrales moliendo	174
Arribos de la semana, tons.	180.497
Total hasta la fecha	3.394.550

Mayo 3 de 1924:

Centrales moliendo	115
Arribos de la semana, tons.	117.442
Total hasta la fecha	2.950.621

H. A. HIMELY.

BANCO DEL COMERCIO

Habana mayo 8 de 1926

Tipos de cambio	Venta m. o.
New York cable	3|32 P.
New York vista	5|64 P.
Londres cable	4.85 ¾
Londres vista	4.85 ½
Londres 60 días vista	—
Paris cable	3.18
Paris vista	3.17
Madrid cable	14.40
Madrid vista	14.39
Suiza cable	19.37
Suiza vista	19.36
Milán (Italia) cable	4.03
Milán (Italia) vista	4.02
Bélgica cable	3.10
Bélgica vista	3.09
Holanda cable	40.26
Holanda vista	40.24
Hong Kong cable	—
Hong Kong vista	—

MERCADO DE FLETES

COMPENSACIONES	100 libras	
Costa Norte a Filadelfia.	13	14
Costa Norte a Galveston	12	13
Costa Norte a N. Orleans	11½	12½
Costa Norte a New York	13	14
Costa Norte a Halifax	—	—
Costa Norte a St. John	—	—
Costa Norte a Savannah	12	13
Costa Norte a Boston	15	16
Costa Sur a Filadelfia	15	16
Costa Sur a New York.	15	16
Costa Sur a N. Orleans.	12½	13½
Costa Sur a Galveston	13	14
Costa Sur a Boston	17	18
Costa Sur de Galveston	—	—
Costa Sur a St. John	—	—
Costa Sur a Halifax	—	—
Costa Sur a Savannah	13	14

Estas cotizaciones son exclusivamente sobre azúcar.

ESTACION TERMINAL

EL TREN DE GANADO, AL FIN, MOTIVO LA HUELGA EN LA DIVISION CUBAN CENTRAL

El ferrocarril de Cuba por otro lado regulariza la circulación.—La sociedad geográfica de Cuba.—El Gobernador de Pinar del Río.—La huelga amenaza extenderse a la División principal de los F. C. Unidos.—Anoche no se despacharon boletines más allá de Sto. Domingo.—Los Unidos han puesto embargo al Ferrocarril de Cuba y a la División Cuban Central

MOVIMIENTO DE VIAJEROS Y OTRAS NOTICIAS

EL CONFLICTO QUE PREVIMOS

Ayer anunciamos que el tren de ganado que llegó ayer noche, después de las ocho, a Santa Clara, podría ser motivo de un conflicto para los Ferrocarriles Unidos. Efectivamente; ayer a las seis de la tarde, solamente al anuncio de la próxima llegada del tren, fueron al "paro" los empleados del Distrito Norte de la División Cuban Central de los referidos ferrocarriles, que comprende la jurisdicción de Sagua, y según nuestras noticias, al paso del tren de ganado que manipularán inspectores de los referidos Unidos, que por disposición de la Administración se encontraban en Santa Clara en su espera, irán secundando dicho paro los Distritos de Cruces y Cienfuegos, y afirmaban nuestros informantes ayer en la Estación Terminal, que secundarían ese movimiento los Distritos de Colón y Habana, de la División principal.

EL FERROCARRIL DE CUBA REGULARIZA, EN PARTE, SU CIRCULACION

El tren 7 que llegó a Santa Clara en la mañana de ayer sábado, siguió a líneas del Ferrocarril de Cuba, con dos coches de segunda, uno de primera y dos de equipaje, los cuales fueron ocupados totalmente por el pasaje, yendo gran número de viajeros a pie.

El tren a Nuevitas llevó también mucho pasaje, y aquella empresa anuncia la entrega diaria hasta el martes próximo, de un promedio de diez carros.

EL TREN DEL CONFLICTO

El tren de ganado que ha motivado el "paro" a que aludimos en párrafo anterior, salió de Camaguey ayer a las nueve de la mañana.

UN CADAVER A JAGUEY GRANDE

Ayer, por el tren 17, en un carro agregado fué trasladado por la funeraria de Caballero el cadáver de la señora María Luz Bell. Familiares y amigos concurrieron a la Estación acompañando el cadáver y siguiendo con éste los más allegados.

LA SOCIEDAD GEOGRAFICA DE CUBA

Hoy a las siete y cuarenta y cinco en el tren 275, que va a Rincón, saldrán de 35 a 40 miembros de la Sociedad Geográfica de Cuba, que preside el señor Luis Morales, para ocupar en dicha Estación un "gas car" especial que saldrá de allí a las 8 y 30 de la mañana para Batabanó. Esta Sociedad regresará por la noche.

CARRERAS DE AUTOMOVILES

Para tomar parte en las carreras de automóviles que se celebrarán mañana entre Los Palacios y Pinar del Río, salieron los drivers Milton S. McBride, Manolo Quevedo, Herrero y otros.

TREN A PINAR DEL RIO

Salieron a: Taco Taco, el doctor Luis Sánchez; Pinar del Río, el ministro de Cuba en Dinamarca doctor Ibrahim Urquiaga, la doctora Blanca Rosa Vento; el teniente coronel J. A. Bernal, señora de Madam y la señora de Cárdenas, A. Arango y Mantilla; Guira de Melena, Julio Quintana; Alquízar, Humberto Ramírez; Consolación del Sur, Ramón Fernández, Angel Cruz; Los Palacios, B. Bec y señora; La Salud, Rafael H. Gallardo; Sábalo, Fernando Fuello; Central Occidente, el administrador de dicha finca azucarera Oscar Primelles y su hijo Oscar; San Cristóbal, Octavio S. Martínez; Puerta de Golpe, Rafael Díaz Tabares; Batabanó, Ignacio García.

EL INSPECTOR GENERAL DE INSTRUCCION SUPERIOR

Ayer fueron de Pinar del Río el doctor Leandro García Vélez, inspector general de Instrucción Superior de la Secretaría de Instrucción Pública y sus familiares.

TREN DE SANTA CLARA

Por este tren, traído a su hora por el maquinista Francisco Alfonso y el conductor Rogelio Fresneda, el de la amable y simpática sonrisa, por él vinieron de: Cienfuegos, Santos Marín y un buen número de viajantes de casas de comercio que utilizaron el vapor de Santiago de Cuba a Cienfuegos; también llegaron de Cienfuegos: el señor Ricardo Carreras, la dama Micaela Espinosa, Santa Clara, el Ingeniero Marcial Lacoste, doctor Ortiz Machado, Emilio Gancio, el teniente aviador Luis García, acompañado de sus familiares; Matanzas, Ricardo Silveira, el administrador de aquella sucursal del Banco del Canadá, Carlos Verdura y su señora, Antonio Fernández Aurelio Carmona; San Miguel de los Baños, la señora Mimí Amador de González; Cárdenas, José Jenkins, Andrés Luján, el exferrocarrilero Julio Rodríguez, Oswaldo Tolón, Gustavo Linares, J. García, Francisco Martínez Milanés, Manuel González, el doctor Martínez Moreno, Frank Smith, J. E. Méndez; Cifuentes, el teniente del Ejército E. Borbonet; Colón, Manuel Areces y señora, M. Arroyo, Manuel P. Cowley, Manuel Pidín y señora; también de Cárdenas, A. Navarro; Cruces, Julián Jova; Aguada de Pasajeros, Antonio Gómez; Camaguey, Benito Montsale; Sagua, Rafael P. Chacón y familia, Rafael Fernández López y señora; Jovellanos, John Watson; Central San Agustín, Francisco Puente y familia.

EL ADMINISTRADOR DE LA COMPAÑIA PETROLERA OIL CO.

Ayer llegó de Sagua el señor Edward Ganett, Gobernor de la Compañía Oil Co.

VIAJEROS QUE LLEGARON

Por distintos trenes llegaron de: Minas, la señora Hortensia Campos de Ramos, la señorita Delia Caso; Calimete, la señorita Petrona Noda, apreciable compañera en la prensa; Los Palacios, el ganadero Juan Dorta; Pinar del Río, los doctores Luis Alberto Rubin y Luis Enrique Cuervo; Bainoa, el cosechero de piña Enrique Díaz; Matanzas, el capitán del Ejército Cordones; Limonar, Angel Martínez y señora.

EL CORONEL CEPEDA

Ayer tarde llegó de Pinar del Río el jefe de aquel Distrito Militar, coronel Julio Cepeda y Echemendía.

EL GOBERNADOR DE PINAR DEL RIO

Ayer fué a Guanajay el comandante Manuel Henyman, Gobernador de la provincia de Pinar del Río, para asistir a una fiesta que en dicha localidad se celebra.

OTROS VIAJEROS

Llegaron ayer de: Sagua, el doctor Juan Badía; Rodas, Eulalio Ferrer; Cascajal, doctor Luis Olano; central San Isidro, A. Enrique Maza y señora; Baraguá, Consuelo y Luisa Ponton; Sancti Spíritus, Cándido Echols y María González; Cienfuegos, J. Joseman, Diego Costa y Belarmino Alvarez; Agramonte, Julio Pérez; Santo Domingo, Angel Pérez.

VIAJEROS QUE SALIERON

A Madruga, el consejero Santiago Valera; San Antonio de los Baños, doctor Gustavo Rodriguez; Sagua, Juan Mill, Valentín Valdés Socarrás, Luis Botell; Coralillo, Narciso Darna; Matanzas, Pedro Morales, Ramón Cerra; Aguada de Pasajeros, Alfredo García; Cárdenas, Ulpiano Quintana, Gonzalo Fuentes; Santa Clara, Antonio Alonso; Camajuaní, la señora viuda de Arango; San Miguel de los Baños, José Manuel González y señora; Santo Domingo, Manuel Arias; Colón, Horacio Hernández, Eduardo Oramas y familia; Calabazar de Sagua, el representante a la Cámara Alvro Alvera y familia; Cienfuegos, Aurelia Silva y familia.

ULTIMAS NOTICIAS

Los otros Distritos de la División Cuban Central fueron también al paro anoche.

ANOCHE NO SE DESPACHABAN BOLETINES MAS QUE A SANTO DOMINGO

Con motivo del paro en la División Cuban Central, en la Estación Terminal, no se despacharon por el tren 7 boletines más que hasta Santo Domingo.

EMBARGO AL FERROCARRIL DE CUBA Y A LA DIVISION CUBAN CENTRAL DE LOS UNIDOS

El Jefe de Tráfico de los Ferrocarriles Unidos dispuso que no se admitan coches ni trenes al Este de Santa Clara, por el Ferrocarril de Cuba, y en la División Cuban Central de Santo Domingo hacia la Habana.

EL TREN DE CIENFUEGOS

Anoche no se despacharon en la Terminal boletines por el tren de Cienfuegos nada más que hasta el paradero de Aguada de Pasajeros.

N. Gelats & Co. BANQUEROS HABANA Aguiar 106-108

Vendemos Cheques de Viajeros Pagaderos en Todas Partes del Mundo y Cartas de Crédito Circulares en las Mejores Condiciones

"SECCION DE CAJA DE AHORROS"

Recibimos Depósitos en Esta Sección, Pagando Interés del 3 por 100 Anual

Todas estas operaciones pueden efectuarse también por correo

M.E.C.D. 2016

MERCADO DE LA HABANA

BOLSA LOCAL

El mercado local de valores regió ayer quieto pero firme.

Se operó fuera de pizarra en distintas clases de valores incluyendo acciones de la Havana Electric Utilities.

Con tipos firmes actuan los bonos en la República, Cervecera, Nueva Fábrica de Hielo, Gas, Obligaciones del Ayuntamiento y acciones de la Cuban Telephone, Internacional de Teléfonos, Pesca y Navegación, Cervecera Internacional, Tropical y Antiguas acciones de la Havana Electric.

Las acciones de los Ferrocarriles sostienen sus cotizaciones, al igual que la Jarcia de Matanzas, Perfumería y Cuba Cane.

Las acciones de la Empresa Naviera en Cuba rigen flojas.

También avisan flojedad las acciones de la Manufacturera Nacional y Licorera Cubana.

El mercado cerró, bastante firme y regular demanda en bonos de Cuba y acciones de la Havana Electric Utilities.

BOLSA DE LA HABANA

COTIZACION OFICIAL

BONOS Y OBLIGACIONES INSCRIPTOS EN LA BOLSA DE LA HABANA — Mayo 8 de 1926

Valor: $82.892,520.00

	Capital	Interés	Cupón	Cotización Comp.	Cotización Vend.
R. Cuba 1904 Speyer..	$35.000.000	5 %	M S	101	—
R. Cuba 1905 D. I. . .	11.169.800	5 %	M N	97	100
R. Cuba 1904 4½ . .	16.500.000	4 %	F A	92	—
R. Cuba 1914 Morgan	10.000.000	5 %	F A	98	—
R. Cuba 1917 Puertos.	7.000.000	5 %	M N	95	100
R. Cuba 1923 5½. . .	50.000.000	5½ %	E15J15	102½	105
A. Habana 1a. hip. .	6.188.000	6 %	E.A.J.O	102	—
A. Habana 2a. hip . .	2.655.000	6 %	E.A.J.O	100	—
Banco Territorial. . . .	4.000.000	6 %	E J	—	96
Calzado..	400.000	8 %	J D	82	—
Cerv. Internacional . .	2.000.000	7 %	E J	104	106¼
C. Az. Ciego de Avila	700.000	6 %	Mz. 30	—	—
Acueducto Cienfuegos..	1.500.000	7 %	J D	—	—
Ca. Curtidora.	200.000	6 %	J D	40	—
Gas y Electricidad . .	4.000.000	6 %	J D	107	115
F. C. Gibara	349.000	8 %	F A	—	—
H. Electric Cons. . .	8.972.561	5 %	F A	97½	100
H. Electric (H. G.)..	25.000.000	5 %	M S	95	98
Ca. Licorera	2.500.000	7 %	A y O	27	32½
Manufacturera	2.600.000	6 %	A y O	50	56
Matadero Industrial . .	800,000	6 %	F A	—	—
Nacional de Hielo. . .	300,000	8 %	J D	—	—
N. F. de Hielo (bonos)	3.000.000	6 %	J D	103¼	110
N. F. de Hielo (obgs.)	3.000.000	7 %	J D	102	108
F. C. Noroeste	3.000.000	6 %	E J	—	—
Papelera serie A. . . .	500.000	8 %	F15A15	96	104
Papelera serie B. . . .	800.000	8 %	M N	69	77⅜
Eléctrica Santiago. . .	1.500.000	6 %	E J	—	—
Teléfono	2.000.000	5 %	E J	90	100
Teléfono (Conv. Col.)	2.500.000	5 %	E J	—	—
F. C. Unidos	3.830.000	5 %	E J	85	87¾
Ca. Urbanizadora . . .	2.000.000	8 %	D.M.J.S	—	—

ACCIONES — Valor inscripto: $263.014,800.00

	Capital	Cotización Comp.	Cotización Vend.
Compañía Cubana de Accidentes	$ 250.000	—	—
Banco Agrícola de Puerto Príncipe ..	320.000	—	—
Banco Territorial de Cuba	5.000.000	—	—
Banco Territorial de Cuba (benef.)..	6.000.000	—	—
Calzado, preferidas	400.000	25	—
Cervecera Internacional (preferidas)..	1.000.000	120	—
Compañía Azucarera Ciego de Avila.	1.200.000	—	—
Acueducto de Cienfuegos	1.000.000	—	—
Constancia Copper Company	1.000.000	—	—
Compañía Constructora (preferidas)..	2.000.000	—	—
Compañía Constructora (comunes) ..	3.000.000	—	—
Cuba Cane Sugar (preferidas)	50.000.000	—	—
Cuba Cane Sugar (comunes)	50.000.000	—	—
Cuban Railroad (preferidas)	10.000.000	—	—
Cuban Central (preferidas)	900.000	—	—
Cuban Central (comunes)	900.000	—	—
Cuban Tire R. Co. (preferidas)	781.700	—	—
Cuban Tire R. Co. (comunes)	2.563.400	—	—
Compañía Curtidora Cubana	300.000	4	—
Ferrocarril Gibara-Holguín	400.000	—	—
Havana Electric (preferidas)	21.000.000	112	118
Havana Electric (comunes)	15.000.000	210	—
Compañía Industrial de Cuba	250.000	—	—
Ca. Jarcia de Matanzas (preferidas)	2.500.000	94¼	97½
Ca. Jarcia de Matanzas (comunes) ..	3.500.000	35	38½
Compañía Licorera (comunes)	8.000.000	1	2¾
Lonja Comercio Habana (preferidas).	200.000	100	—
Lonja Comercio Habana (comunes) . .	200.000	150	—
	5.000.000	6⅝	7⅛
Manufacturera Nacional (preferdas).	6.000.000	1¾	2¾
Manufacturera Nacional (comunes)..	1.000.000	—	—
Matadero Industrial	2.000.000	60	68
Empresa Naviera (preferidas)	4.000.000	6	14
Empresa Naviera (comuses)	3.000.000	400	—
Nueva Fábrica de Hielo..	1.400.000	68	80
Nacional de Perfumería (preferidas)	1.850.000	13	20
Nacional de Perfumería (comunes)..	1.000.000	105	—
Ca. Cubana de Pesca (preferidas) . .	1.500.000	32	50
Ca. Cubana de Pesca (comunes) . . .	500.000	—	—
Banco de Prestamos	1.500.000	—	—
Eléctrica de Santiago de Cuba	39.800	—	—
Eléctrica de Sancti Spíritus	2.000.000	107	110
Cuban Telephone (preferidas)	5.000.000	110	135
Cuban Telephone (comunes)	25.000.000	118	—
Teléfono Intersacional	5.000.000	—	—
The Trust Company of Cuba	6.859.970	84½	89½
F. S. Unidos y Almacenes de Regla..	1.600.000	—	—
Union Oil Company	750.000	—	—
La Unión Nacional (preferidas) . . .	750.000	—	—
La Unión Nacional (beneficiarias) ..	1.500.000	—	—
Ca. Urbanizadora (preferidas)	3.000.000	—	—
Ca. Urbasizadora (comunes)..	200.000	—	—
Metropolitan Auto..	200.000	—	—

Nota.—Es de observarse que en la Bolsa de la Habana solamente dos Compañías azucareras cotizan sus valores: la Compañía Azucarera Ciego de Avila y la Cuban Cane Corporation. En cambio, obsérvese el número de Compañías azucareras que cotizan sus valores en la Bolsa de New York. Véase dicha información. El montante total de los valores inscriptos en la Bolsa de la Habana, incluyendo los bonos de la Deuda Pública, asciende a $460,930.021.00.

GINEBRA AROMATICA DE WOLFE

LA UNICA LEGITIMA

Importadores Exclusivos

: : en la República : :

PRASSE & CO.

Teléfono A-1694 - Obrapía, 18 - Habana

Compañía de Seguros

CUBA

Accidentes del Trabajo e Incendio

La preferida por patronos y obreros.

La primera en esta República en accidentes durante el trabajo.

"Esta Compañía tiene reservas técnicas para pensiones a obreros por más de $800,000.00."

Oficinas: Edificio del Banco Nacional de Cuba 3er. piso

Teléfonos Nos. M-6901 M-6902 M-6903

APARTADO 2526 :: HABANA

PESETA

SE COTIZO A RAZON DE

6 PESETAS

95.88

DOLLAR

TABACO

DEL MERCADO DE RAMA

Semana de muy poco movimiento, de noticias malas y desagradables consecuencias la que ayer finalizó.

En los momentos en que las compras en las zonas de Partido se generalizaban, cual anuncio de próximas operaciones en este mercado local, adonde ya llegaban los primeros lotes de las escogidas, el cable transmite la orden de cancelación de todos los pedidos y la suspensión de todos los embarques dispuestos por nuestras fábricas locales con destino a Inglaterra.

Quiere decir que el esperado movimiento que las ventas de las nuevas capas iba a dar al mercado, no parece tan próximo o, por lo menos, será menor, salvo que la huelga inglesa tenga una solución pronta y favorable a los negocios en general en el Reino Unido, y ello renueve la actividad que hasta ayer había en aquellas fábricas locales que se han visto obligadas a cerrar sucursales y disminuir operarios, y tras de la reanudación de los trabajos vengan las compras de nuestros fabricantes, las de los tampeños y de otros centros manufactureros.

Si así no sucede, si la desagradable realidad de hoy se prolonga, continuará el mercado registrando unas cuantas operaciones cada día, casi todas de cantidades pequeñas, y habrá que esperar a que la situación económica del país mejore, que el consumo en toda la isla sea tal que obligue a nuestros fabricantes a hacer nuevos acopios, produciendo también y de tal modo algún movimiento con el tabaco de Vuelta Abajo, y luego estar atentos a lo que digan los mercados consumidores de la hoja de Vuelta Arriba, también denominada de Remedios, de la que en los almacenes quedan disponibles algunos miles de tercios.

LAS PRIMERAS VENTAS

En la zona de Camajuaní el cosechero Juan Lemus Tejera, de "Muelas Quietas", vendió tres mil matules a Vicente Monterrey.

En "El Colmenar", del mismo término, los cosecheros Gumersindo Reyes y Manuel Capote, vendieron sus vegas a Antonio Méndez.

De Manicaragua nos dicen que en la zona de Güinía de Miranda, vendieron sus vegas al barrer los cosecheros Basilio Pérez, Juan Eduardo y Camilo Brito.

ENTRADAS DE TERCIOS

Por el patio de los ferrocarriles entraron ayer:

De San Luis de Pinar del Río, para Torres, Gener y Hermano, 100.

De Puerta de Golpe, para Rodríguez, Méndez y Compañía, 101.

Por el almacén de recibos de los mismos ferrocarriles, entraron 37 de Santa Clara para Echevarría y Pérez.

Por camión llegaron al almacén de Facundo Gutiérrez, procedentes de la acreditada vega de Zabala, de Vuelta Abajo, los primeros 34 tercios del tabaco producido este año en la misma.

CLEARING HOUSE

Las compensaciones efectuadas ayer entre los Bancos asociados al Clearing House de la Habana ascendieron a la cantidad de $2.641,667.90.

RESUMEN SEMANAL DEL CLEARING HOUSE

Las compensaciones de los Bancos asociados al Clearing House de la Habana durante la pasada semana fué como sigue:

Mayo 3	$1.565.329 82
Mayo 4	3.676.182 04
Mayo 5	3.821.119 26
Mayo 6	3.793.768 61
Mayo 7	3.345.264 79
Mayo 8	2.641.667 90
Total	18.843.332 42

1. Coyuntura como una bisagra.
2. Curva que permite tensión.

Es tan alta como los caballos. Tan fuerte como los toros. Resiste los puercos. También es a prueba de mancha.

Hay cercas SOUTHERN para todos los usos, y especialmente para campos y gallineros. Pida su cerca por marca. Fíjese; cada rollo debe llevar un cartón amarillo con el nombre SOUTHERN.

REPRESENTANTE EN CUBA:

JUSTO RODRIGUEZ

LONJA 534

TELEFONO A-0413

GULF STATES STEEL CO.

BIRMINGHAM, ALA.

Fabricantes.

5331 3 alt. día 9.

FINANZAS

DEPOSITOS FRANCOS

El Comité Ejecutivo de la Federación de Corporaciones Económicas, ha acordado abogar por la creación de una Zona de Depósitos Francos en el Puerto de la Habana.

Este acuerdo, estudiado con detenimiento, resulta ser lógicamente el único medio positivo y eficaz que pudiera resolver por modo definitivo, las pavorosas y permanentes depresiones económicas que depauperan nuestro débil organismo social.

Las ventajas políticas, arancelarias, bancarias, mercantil y fiscal que se derivarán de los Depósitos Francos una vez establecidos en Cuba, serán, en la práctica, incalculables.

Pudiera decirse que organizados los Depósitos Francos en forma concordante con nuestra posición geográfica excepcional y atendiendo en su establecimiento las realidades económicas de Cuba, ellos, por sí solos, darán favorable solución a aquellos múltiples problemas industriales, comerciales y agrícolas, que nuestros hombres públicos con incurable miopía, pretenden desarraigar de nuestra Isla por el método imposible de medidas legislativas fragmentadas.

La Habana es un puesto franco natural.

La Isla en conjunto, lo es.

Solamente una estrecha visión del porvenir y un conocimiento más estrecho aún de nuestra predominante posición marítima en el Golfo de México, ha podido desviar hasta ahora la orientación de nuestras clases comerciales por otros caminos.

Las ventajas que representan los Depósitos Francos, en el orden interior de nuestra presente organización contributiva, y del régimen oneroso de nuestro Crédito bancario, son pingües. En primer término, la Banca local halla en la amplitud de las operaciones que los Depósitos Francos llevan imbíbitos, en la omisión y pignoración de los "warrants" o recibos de depósito, y en otras muchas operaciones análogas, aquel campo de actividad que por faltarle hoy la obliga a limitar sus operaciones de crédito al método de sociedades primitivas.

Los Depósitos Francos llevarán a nuestras instituciones de créditos locales, a disputarle a la Banca Internacional su ilegítimo predominio.

Pero, sobre todo, ¿qué alivio no encontrará con ellos el comercio de importación y exportación, cuando pueda usar sin costos ni gastos un instrumento de crédito y depósito para su libre uso comercial?

¿Cuál no la Renta de Aduanas, al ofrecer a los exportadores extranjeros una Zona Libre en la que podrán permanecer sus mercancías libres de todo riesgo, listas para extraerse total o parcialmente, de acuerdo con las libres determinaciones de la Ley de la oferta y la demanda?

La iniciativa del Comité Ejecutivo de la Federación de Corporaciones Económicas no es solo plausible, sino oportuno. Es ahora, al amparo de las facultades extraordinarias que se le han otorgado al Poder Ejecutivo para remover en beneficio del país las barreras arancelarias, cuando debe pedirse, estudiarse y otorgarse esa medida; piedra angular de un futuro de bienandanzas económicas. Por ello lo felicita el DIARIO.

UN FOLLETO DEL SEÑOR PORTUONDO

Reeditado en folleto, acabamos de recibir el Informe leido por el señor Aurelio Portuondo en la Asociación de Hacendados y Colonos, sobre las relaciones comerciales entre Cuba y los Estados Unidos y el Tratado de Reciprocidad vigente entre ambos países.

Trátase, pues, de un folleto que por su contenido es de innegable interés inmediato para el país y de un autor cuya firma conspicua obliga al escritor público a escribir algo más que un ligero acuse de recibo por la fineza que mucho agradecemos del envío.

Así, pues, prometemos al público dedicarle en la próxima semana los comentarios debidos a este trabajo meditado de quien, como el señor Portuondo, ocupa en la vida oficial y en la financiera de nuestro país, justa, elevada y decisiva posición.

ZAFRA AZUCARERA

MERCADO LOCAL

El mercado local de azúcar estuvo ayer inactivo pero con tono de firmeza.

Por distintos puertos de la República, se exportaron ayer, 107.500 sacos de azúcar.

Han terminado su molienda de los siguientes centrales:

Cape Cruz, en Manzanillo con 1p2.196 sacos y con estimado de 100.000 sacos.

Jatibonico, en Nuevitas, con 457,036 sacos y un estimado de 450 mil sacos.

Santa Cecilia en Guantánamo, con 88.051 sacos y, un estimado de 66 mil sacos.

Ciego de Avila, en Pto. Tarafa con 170.000 sacos y un estimado de 165.000 sacos.

Muelen actualmente 103 centrales.

Han terminado su molienda 75 centrales.

Las exportaciones de azúcares efectuadas por los distintos puertos de la República durante la pasada semana asciende a 405.238 sacos de los cuales 42.500 sacos fueron el Canadá.

En New York el mercado de azúcares abrió firme, anunciándose una venta de 10.000 sacos de Puerto Rico, al equivalente de 2 7|16 centavos libra costo y flete, pronto embarque a Warner Sugar Co.

Las operaciones de azúcar en el mercado de New York durante la semana pasada fueron: 100.000 sacos de Cuba a 2 3|8 y 2 7|16 centavos libra costo y flete; 136.000 sacos de Puerto Rico a 4.14, 4.18 y 4.21 centavos libra costo costo seguro y flete; 40.000 sacos de Filipinas a 4.21 centavos libra costo seguro y flete.

En la Bolsa de Azúcares Futuros se vendieron durante la anterior semana, 200.000 toneladas de azúcares.

PROMEDIO DE LA COTIZACION OFICIAL DEL AZUCAR

MES DE ABRIL

1a. quincena

Habana	1.994749
Matanzas..	2.047379
Cárdenas..	2.028736
Sagua..	2.053514
Manzanillo	2.013337
Cienfuegos	2.050103

2a. quincena

Habana..	2.089098
Matanzas	2.12026
Cárdenas	2.118967
Sagua..	2.149330
Manzanillo	2.107696
Cienfuegos	2.126184

DEL MES

Habana	2.042758
Matanzas	2.095516
Cárdenas	2.074591
Sagua	2.102255
Manzanillo	2.061342
Cienfuegos	2.088584

FRANCO

SE COTIZO A RAZON DE

31 FRANCOS

64 CENTIMOS

DOLLAR

REAL ESTATE

CASAS, SOLARES, HIPOTECAS

Continúa el mercado sin operaciones, excepto en solares, reportándose campos en la 5a. Avenida, por Feniquen de Jurict, Carmen, Galbis de Solloso, José de la Guardia y Montalvo y Abelardo Pedro Martínez y Alvarez.

CAMBIO LOCAL

Con tono de quietud rigió ayer el mercado local de cambio.

La libra esterlina estuvo más fácil.

Floja la peseta española.

El franco francés rigió con mejor tn, al igual que el belga.

Con tono firme el cambio sobre New York.

No se anunciaron operaciones entre bancos y banqueros.

COTIZACIONES	Valor
New York cable	1|10 P.
New York vista	5|64 P.
Londres cable	4.86
Londres vista	4.85 ⅝
Londres 60 días vista . . .	4.83
Paris cable..	3.17
Paris vista	3.16
Hamburgo cable	23.85
Hamburgo vista..	23.83
Madrid cable	14.38
Madrid vista	14.37
Italia cable..	4.04
Italia vista	4.03
Bruselas cable	3.11
Bruselas vista	3.10
Zurich cable	19.37
Zurich vista	19.36
Amsterdam cable	40.23
Amsterdam vista	40.20
Toronto cable	¼ P.
Toronto vista	3|16 P.
Hong Kong cable	55.95
Hong Kong vista	55.80

COLEGIO DE CORREDORES NOTARIOS COMERCIALES DE LA HABANA

COTIZACION OFICIAL DE AYER 8 DE MAYO

Cambios	Tipos
S|E. Unidos cable..	3|16 P.
S|E. Unidos vista	1|16 P.
Londres cable	4.86 ½
Londres vista	4.85 ⅞
Londres 60 d|v	—
Paris cable	3.18
Paris vista	3.17
Bruselas vista	3.09
España cable	14.40
Espaa vista	14.38
Italia vista	4.01
Zurich vista	19.37
Hong Kong vista	55.90
Amsterdam vista	40.19
Copenhague vista	—
Christianía vista	—
Estocolmo vista	—
Montreal vista	—
Berlín vista	—

Notarios de turno

Para Cambios: José R. Benavides.

Para intervenir en la cotización oficial de la Bolsa de la Habana: Rafael Gómez Romagosa; Miguel Melgares.

Visto Bueno: Antonio Arocha, Síndico-Presidente; Leandro Mejer, Secretorio Contador interino.

COTIZACION OFICIAL DEL PRECIO DEL AZUCAR

Reportadas por los Colegios de Corredores

Matanzas	2.138750
Cienfuegos..	2.118750

Deducidas por eel procelmiento señalado en el Apartado Quinto del decreto 1770

Habana..	2.073364
Cárdenas	2.110288
Sagua	2.141057
Manzanillo..	2.094904

EXPORTACION DE AZUCAR

Las exportaciones de azúcar reportadas en el día de ayer por las aduanas en cumplimiento de los apartados primero y octavo del decreto 1,770, fueron las siguientes:

Aduana de Caibarién: 1,000 sacos. Destino: New York.

Aduana de Puerto Padre: 24,000 sacos. Destino: New Orleans.

Aduana de Nipe: 35,500 sacos. Destino: Filadelfia.

Aduana de Guantánamo: 25,000 sacos, Destino: Filadelfia.

Aduana de Cienfuegos: 12,000 sacos. Destino: New York.

Adcana de Bahía Honda: 10,000 sacos. Destino: New York.

MERCADO DE BONOS

BONOS CUBANOS

NUEVA YORK, mayo 8.—(AP)

	Alto	Bajo	Cierre
Cuba 5 1|2 s. 1953	101½	101½	101½
Cuba Ex. 5 s. 1904	111	111	111
Cuba Ex. 5 s. 1949			98
Cuba Ex 4½ s 1949			90⅞
C. Railroad 5 s 1952	93¾	93¾	93¾
Hav. Elec. 5 s 1952			95½

VALORES AZUCAREROS

NUEVA YORK, mayo 8.—(AP)

	Alto	Bajo	Cierre
A. Sugar . . .	Sin cotizar		
C. A. Sugar.— Ventas 300 .	24¼	24⅛	24⅛
C. Cane Sugar. Ventas 100 .	8⅞	8⅞	8⅞
C. Cane S. pf. Ventas 400 .	0½	40⅛	40½
P. Alegre Sug.	Sin cotizar		

BONOS DE LA LIBERTAD

NUEVA YORK, mayo 8.—(AP)

	Alto	Bajo	Cierre
3 1|2	100.24	100.24	100.24
1o. 4 s..	Sin	cotizar	
2o. 4 s..	Sin	cotizar	
1o. 4 1|4 . . .	102.20	102.18	102.18
2o. 4 1|4 . . .	100.28	100.26	100.28
3o. 4 1|4 . . .	101.9	101.8	101.9
4o. 4 1|4 . . .	103.5	103.4	103.5
U. S. Try 4 s.	104.9	104.9	104.9
U. S. T. 4 1|4.	Sin	cotizar	
U. S. T. 3 3|4.	Sin	cotizar	
In Tel and Tel	119	118 ½	119

BONOS INTERNACIONALES

NUEVA YORK, mayo 8.—(AP)

	Alto	Bajo	Cierre
Burdeos 6 % 1919	85¼	85¼	85½
Lyon. 6 % 1919			85¼
Marsella, 6 % 1919	85½	85½	85½
Alemania, 7 % 1949	103	102⅞	102⅞
Francia, 7 % 1949	90½	90¼	90½
Holanda, 6 % 1954	103⅞	103⅞	103⅞
Argentina, 6 % 1957	99	98⅞	99
Chile 7 por 100 1942			101
Checo Eslova-quia, 8 por % 1951	101	100¾	100¾

PLATA EN BARRAS

NUEVA YORK, mayo 8.—(AP)

Plata en barras 65¼

BOLSA DE MADRID

MADRID, mayo 8.—(AP)

Las cotizaciones del día fueron las siguientes:

Libra esterlina: 33.76 pesetas.

Franco: 22.00 pesetas.

BOLSA DE BARCELONA

BARCELONA, mayo 8.—(AP)

El dollar se cotizó a 6.94 pesetas.

BOLSA DE PARIS

PARIS, mayo 8.—(AP)

Los precios permanecieron hoy irregulares.

Renta del 3 por 100: 47.10 frs.

Cambios sobre Londres: 154.75 frs

Empréstito del 5 por 100: 55.70 frs

El dollar se cotizó a 31.90 frs.

BOLSA DE LONDRES

LONDRES, mayo 8.—(AP)

Consolidados por dinero: 53 3|4.

United Havana Railway: 68.

Empréstito brtánico del cinco por 100: 99 1|8.

Empréstito británico del 4 1|2 por 100: 93 1|4.

MERCADO DE ALGODON

Al cerrar ayer el mercado de New York se cotizó el algodón como sigue:

	Quintal
Mayo	18.98
Julio	18.53
Octubre	17.56
Diciembre	17.50
Enero (1927)	17.46
Marzo (1927)	17.70

CAMBIOS

NUEVA YORK, mayo 8.—(AP)

INGLATERRA: Libra esterlina: Par 4.86⅝ por soberano.

Demanda .. .. 4.84 ¾
Cable .. .. 4.85 ½
Sesenta días .. .. 4.80 ⅞

ESPAÑA: Par 19.3 centavos por peseta.

Demanda 14.37

FRANCIA: Par 19.3 centavos por franco.

Demanda 3.15
Cable .. .. 3.15 ½

SUIZA: Par 19.3 centavos por franco.

Demanda.. .. .. 19.34½

BELGICA: Par 19.3 centavos por franco.

Demanda .. .. 3.07 ½

ITALIA: Par 19.3 centavos por lira.

Demanda.. .. .. 4.01
Cable.. .. .. 4.01½

SUECIA: Par 26.8 centavos por corona.

Demanda 26.73

HOLANDA: Par 40.2 centavos por florín.

Demanda 40.15

GRECIA: Par 19.3 centavos por dracma.

Demanda.. .. .. 1.24

NORUEGA: Par 26.8 centavos por corona.

Demanda 21.51

DINAMARCA: Par 26.8 centavos por corona.

Demanda.. .. .. 26.09

CHECOESLOVAQUIA: Par 20.3 centavos por corona.

Demanda.. .. .. 2.96

YUGOESLAVIA: Par 19.3 centavos por dinar.

Demanda .. .. 1.76 ¼

RUMANIA: Par 19.3 centavos por lei.

Demanda 0.33

POLONIA: Par 19.3 centavos por zloty.

Demanda.. .. .. 10.00

ALEMANIA: Par 23.82 centavos por marco.

Demanda 23.80

AUSTRIA: Par 14.07 centavos por chelín.

Demanda 0.14.125

CHINA: Par $1.0278 por tael.

Demanda 72.25

JAPON: Par 49.8 centavos por yen.

Demanda 46.87

ARGENTINA: Par 42.44 centavos por peso.

Demanda 40.18

BRASIL: Par 32.45 centavos por mil reis papel.

Demanda 14.56

MONTREAL: Par 100 centavos por dollar.

Demanda .. .. 100.15.1|16

MERCADO DE VIVERES

NUEVA YORK, mayo 8.—(AP)—En este mercado se cotizaron hoy los siguientes artículos:

Trigo número 2 rojo de invierno, por bushel 1.84 1|4.

Trigo número 2 duro de invierno, por bushel 1.76 1|4.

Maíz para la exportación, por bushel 81 1|8.

Avena blanca por bushel de 0.51 a 0.56.

Centeno número 2, por bushel, a 100 1|4.

Afrecho f o b Minneapolis, por tonelada 25.00 a 26.00.

Harina de primavera por barril de 8.25 a 8.75.

Heno número 2, por tonelada, de 27.00 a 28.00.

Manteca refinada por libra a 16.45.

Aceite óleo por libra de 13.00 a 13.25.

Grasa amarilla por libra de 7.75 a 8.00.

Aceite de semilla de algodón, libra 13.50.

Papas número 1 por barril de 8.00 a 11.50.

Frijoles por libra 8.50.

Cebollas número 1, por bushel, de 2.40 a 2.75.

Bacalao, por libra, de 9.50 a 11.50.

Arroz, por libra de 8.00 a 8.50.

Sierra San Martín

DE PEDRO RODRIGUEZ

Maderas del país. Especialidad en postes y pilotes de jiquí, traviesas para ferrocarril.

SAN MARTIN 15 — TELEFONO U-3264

DEDALCIO 4637 13 d 4

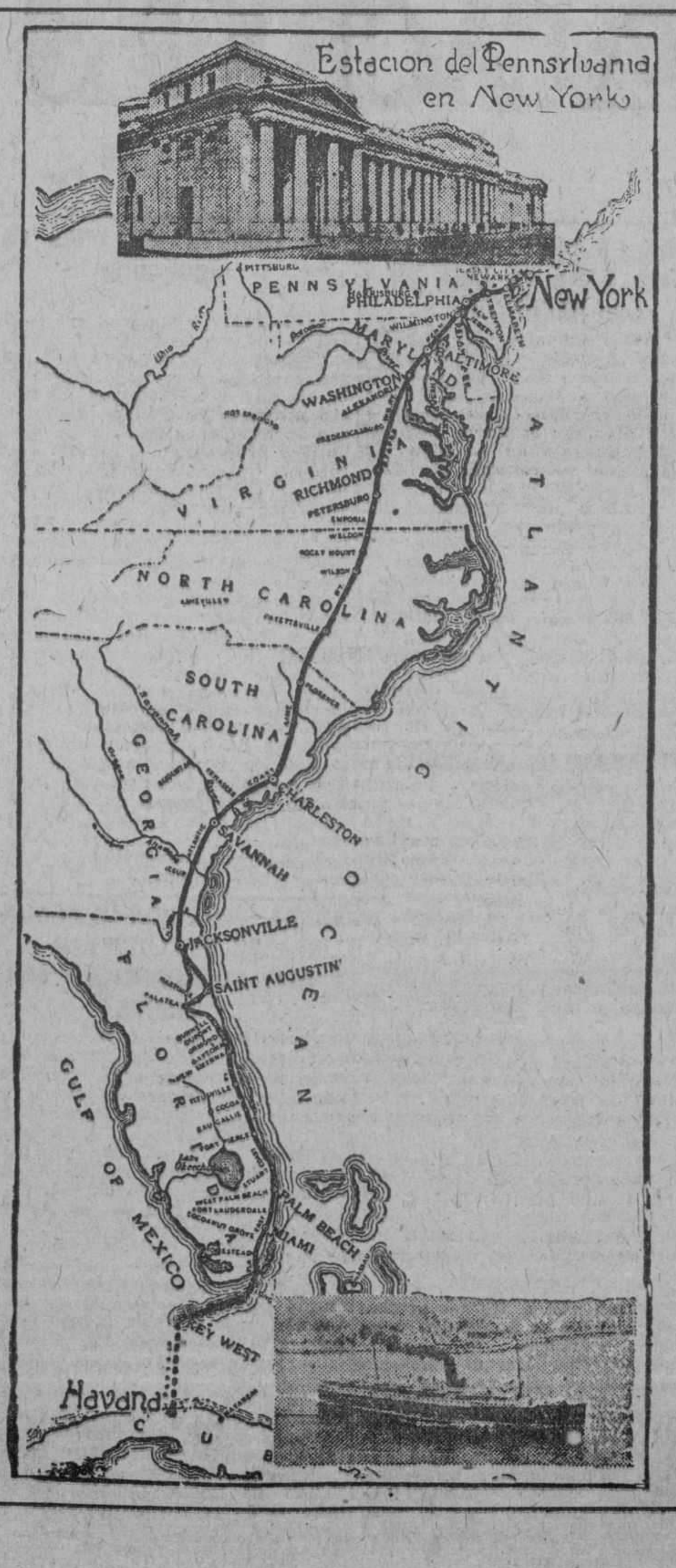

P. & O. Steamship Company

RUTA DE LA FLORIDA

VIAJES DE VERANO A LOS ESTADOS UNIDOS

Salidas diarias para Key West exceptuando Jueves y Domingos, y para Port Tampa, Martes y Sábados, a las 10 a. m., del ESPIGON DEL ARSENAL

$100 — De la Habana a New York — Ida y Vuelta — Válido por Seis Meses — $100

Itinerario de la Habana a New York

52½ HORAS DE VIAJE SOLAMENTE, 6 HORAS POR MAR

SALIDAS: LUNES, MARTES, MIERCOLES, VIERNES Y SABADO

(*Del Espigón del Arsenal*)

Sale Habana, (Vapores de la P. &. O. S. S. Co.)..	10.00—A. M.
Llegada Kek West	5.00—P. M.
Sale Key West, tren "HAVANA SPECIAL"	7.30—P. M.
Llega Miami	12.45—A. M.
Llega Jacksonville	12.01—P. M.
Sale Jacksonville	12.25—P. M.
Llega Savannah	4.25—P. M.
Llega Richmond	5.15—A. M.
Llega Washington	8.30 A. M.
Sale Washington	9.05—A. M.
Llega a Baltimore	10.00 A. M.
Llega a Philadelphia	12.16—P. M.
Llega New York	2.25—P. M.

Con el billete de pasaje a New York, por nuestra RUTA DE LA FLORIDA, puede hacerse escala en el viaje de ida y vuelta, en las principales poblaciones americanas, tales como Miami, Jacksonville, Savannah, Richmond, Washington, Baltimore, Wilmington, Philadelphia, Treton, y Newark, por las cuales cruza el tren "Havana Special", el cual está equipado con un lujoso Carro-Club, para expansión de los señores pasajeros.

Los señores pasajeros deberán registrar sus nombres y comprar los tickets, a más tardar, la víspera de la fecha de salida.

Para Informes, Pasajes y Reservaciones:

PLACIDO No. 3.—TELF. A-9191

Agencia General: ESPIGON DEL ARSENAL — APARTADO 786.—HABANA.

1-d. 8.

M.E.C.D. 2016

MAYO 9 DE 1926

ASSOCIATED PRESS
Esta Asociación es la única que posee el derecho de reproducir las noticias cablegráficas y la información local que en este DIARIO se publiquen.

DIARIO DE LA MARINA

QUEJAS DE SUSCRIPTORES
Departamento Central: Habana, M-8404. Agencias: Cerro y Jesús del Monte, I-9994; Marianao, Columbia, Almendares, Buen Retiro, Quemados y Pogolotti, F-O-7090.

PRECIO 5 CENTAVOS

EL CONSEJO EJECUTIVO DEL CONGRESO OBRERO INGLES SE NEGO A RECIBIR UN DONATIVO DE DOS MILLONES DE PESOS DE LOS ROJOS RUSOS

El importante donativo había sido enviado a Londres por la Federación Internacional Roja de Rusia, con destino a la huelga general; pero dicen que ésta es industrial

VA UNA SEMANA DE HUELGA Y NO HAY SOLUCION ALGUNA

Las perspectivas de un arreglo van disminuyendo día por día, pues el Congreso obrero se niega a modificar la orden dada respecto a la huelga general inglesa

LONDRES, mayo 8.—(A. P.)—Está comenzando a utilizarse la segunda línea de defensa obrera en la gran lucha entre el proletariado y el Gobierno. Estos obreros no estaban incluídos en la huelga general que comenzó el lunes pasado a media noche.

El Congreso Obrero no ha llamado oficialmente a la huelga todavía a esta línea, pero existen graves temores de que los jefes puedan a la segunda y tercera líneas de defensa, aumentando el número de huelguistas a seis millones. Dichas líneas de defensa están compuestas de los obreros de las fábricas de gas y electricidad y de otros que trabajan en las empresas de servicio público. A tales obreros es costumbre de los gremios dejarlos en sus puestos para que atiendan a las necesidades más perentorias de la nación.

Un abatimiento como la Gran Bretaña no ha conocido desde la guerra mundial se advirtió hoy en las Islas Británicas al terminar la primera semana de huelga sin una solución en perspectiva para la crisis.

Hace hoy precisamente una semana que los mineros dejaron sus herramientas y abandonaron las minas a los encargados de cuidar de su seguridad. La huelga comenzó con un millón de hombres, a los que se sumaron el lunes por la noche otros dos millones.

En todas partes la pregunta que se formula es cuánto tiempo durarán los fondos de los gremios para alimentar a los huelguistas y a sus familias.

Las perspectivas de pronto arreglo disminuyen de día en día. El primer ministro Baldwin se niega a tratar de las diferencias entre los mineros y las compañías de las minas a menos de que se suspenda incondicionalmente la huelga general, y el Congreso obrero insiste en no retirar la orden, ni quiere iniciar negociaciones hasta que los propietarios de las minas suspendan el lockout contra los obreros.

Robert Mc Neill, secretario financiero del Tesoro, da a conocer la situación desde el punto de vista del Gobierno en una carta dirigida a la Asociación Conservadora de Canterbury, en la que dice que "todos los elementos revolucionarios del país están haciendo lo posible por explotar la situación a su favor y cada día que dure el conflicto aumentará el peligro de que se registren actos de violencia, que sería necesario reprimir mediante el empleo de las fuerzas armadas de la corona".

El Consejo del Congreso obrero ha replicado al discurso de Sir John Simón, ex-secretario del Interior, quien dijo que los obreros, al abandonar su trabajo sin previo aviso habían violado la ley y debían responder de sus responsabilidades, en esta forma:

"Nos vemos obligados a repudiar de nuevo la afirmación de que el Congreso Obrero está realizando un ataque a la comunidad. No estamos combatiendo contra el público ni intentamos derrocar un Gobierno constitucional".

Ambas partes sostienen su actitu inalterable. Muchos de los gremios tienen considerables fondos; otros entre ellos los mineros, pocos. Dentro de dos o tres semanas los fondos de las organizaciones obreras probablemente se habrán agotado Los huelguistas hambrientos, según se dice, no serán tan pacíficos como lo han sido durante la presente semana, y la mayoría del pueblo británico está viendo ya convertida su isla en un campo armado.

Las fuerzas de policía aumentan y las tropas son distribuídas en distintos puntos donde se considera probable que ocurran desórdenes. Los buques de guerra británicos continúan anclados en varios puertos La armada espera prestar toda su ayuda a las autoridades civiles.

DEVUELVEN LOS HUELGUISTAS UNA AYUDA DE DOS MILLONES DE PESOS

LONDRES, mayo 8.—(A. P.)—El consejo ejecutivo del congreso obrero se negó hoy a recibir un donativo de 4.000.000 de rublos, (unos $2.000.000) de la Federación Internacional Roja de Rusia, con destino a ayudar a la huelga general en la Gran Bretaña.

Los jefes obreros volvieron a insistir en que el presente movimiento es industrial solamente, sin ideas revolucionarias de clase alguna.

E. L. Poulton, del congreso obrero, explicó que hallándose esta mañana en sesión el comité ejecutivo recibió un cheque, por valor de varios millares de libras esterlinas procedente del Consejo Central Obrero de todas las Rusias, establecido en el palacio del Trabajo en Moscou.

Mr. Poulton dijo: "Estudiamos largamente el asunto y decidimos enviar una cortés respuesta, expresando nuestro agradecimiento, pero haciendo constar que no podemos aceptar el cheque, el cual hemos devuelto.

EL DISCURSO DEL PREMIER BALDWIN

LONDRES, mayo 8.—(U. P.)—Después de repetir tres veces que el Gobierno no entablaría negociaciones con los obreros si no cesaban éstos en el paro, dijo hoy el primer ministro británico Mr. Baldwin:

"A pesar de todo, no está cerrada la puerta. Cualquiera que tenga autoridad puede aproximarse al Gobierno y éste en justa correspondencia a su deber le prestará atención. Pero mientras la situación permanezca tal como está, el Gobierno no tiene más alternativa que cumplir con su deber. Soy hombre de paz y lo único que deseo y por lo único que trabajo es por lograrla, pero no al coste de la seguridad de la Constitución británica.

"El único modo que los gremios hallaron para auxiliar a los mineros fué atacar al resto de la comunidad y obligarnos por hambre a una sumisión que implicaría nuevos impuestos y una rebaja en el nivel de vida de todo el pueblo. El Gobierno está ya listo para poner en ejecución las medidas recomendadas en el informe de la comisión nombrada para investigar la situación carbonífera si las partes se avienen a ello. Creo que la única solución justa de la situación es la recomendada en dicho informe. Muchos sostienen que el Gobierno no quiere entrar en negociaciones hasta que no esté rota la huelga. Ello es incierto. La solución se encuentra al alcance de la mano en cuanto los jefes de los gremios estén dispuestos a cesar la huelga".

Este discurso de Baldwin se considera como una llamada a la paz, pues está dirigido tanto al país en general como a los millones de huelguistas en particular. Es la primera vez que el Gobierno se expresa en ese sentido, pero debe recordarse que los mineros han rehusado hasta ahora aceptar el informe de la Comisión investigadora por que dispone una reducción de jornales.

SERA NECESARIO EMPLEAR LA FUERZA PUBLICA CONTRA LA HUELGA

LONDRES, mayo 8.—(A. P.)—Cada día de huelga aumenta el peligro de que se produzcan violencias que exigirían el uso de la fuerza armada de la nación, según declaró Robert McNeill, secretario financiero del Tesoro, en una carta dirigida hoy a la Asociación Conservadora de Canterbury:

"En estas circunstancias es deber de todos los hombres y mujeres leales del país, cualesquiera sean sus opiniones políticas, apoyar al Gobierno y permitirle evitar un desastre.

"Si la opinión pública se da cuenta de la gravedad del problema y se somete a las privaciones y molestias con tanta resignación como pueda, el Gobierno, que representa a toda la nación, deberá vencer al fin.

"El prometido fin de la huelga general es coaccionar a la nación como un todo y producir tal parálisis general que el Gobierno se vea obligado a rendirse a discreción a una combinación de comités sin vestigio de autoridad constitucional. Si el Gobierno se viese forzado a tal rendición, sería el fin del Gobierno constitucional en este país.

"No vale disfrazar el hecho, y por esta razón es imperativamente necesario que el pueblo permanezca en calma y ponga a la dispoición del Gobierno todos los recursos que pueda para permitir a la administración que prosiga adelante y dé a todos la ayuda que tenga a su alcance en la dirección en que sea más necesaria en las distintas localidades".

PROPAGANDA A FAVOR DE LA HUELGA EN NUEVA YORK

NUEVA YORK, mayo 8.—(A. P.)—Cuatrocientos miembros del Partido Comunista Obrero celebraron un mitin en Union Square, desplegando banderas e invitando a los obreros del transporte a que boycoteen los buques británicos e impidan que se envíen combustibles a Inglaterra; pero no hubo desórdenes.

SOCORRO METALICO DE LOS OBREROS HOLANDESES

AMSTERDAM, mayo 8.— (A. P.)—El Congreso Obrero de los Países Bajos acordó enviar veinticinco mil pesos para ayudar a los huelguistas ingleses.

40,000 OBREROS EN HUELGA EN SIDNEY

SIDNEY, Nueva Gales del Sur, mayo 8.—(A. P.)— De treinta mil a cuarenta mil obreros empleados en las compañías ferroviarias carboneras de Nueva Gales del Sur, se declararon hoy en huelga, precipitándola en solidaridad con los británicos. Sus quejas sobre jornales han sido sometidas al arbitraje de A. D. Piddington, ex presidente de la Comisión del Salario Básico.

LOS OBREROS BELGAS DECIDEN APOYAR A LOS INGLESES

BRUSELAS, mayo 8.—(A. P.)—El Comité del Sindicato Belga de Ostende ha decidido apoyar la huelga británica y ha apelado a todos los sindicatos del país para que concedan ayuda financiera a los huelguistas.

Varios vapores británicos se encuentran detenidos en Amberes y Gante porque los tripulantes esperan instrucciones de sus gremios antes de zarpar. Los obreros de los muelles de Gante han pedido aumento de salarios basándose en el elevado costo de la vida.

La falta de transportes para exportación de productos belgas está ocasionando pérdidas importantes al mercado.

BOYCOTT PARA LOS BUQUES BRITANICOS EN NORUEGA

OSLO, Noruega, mayo 8.—(A. P.)—El gremio de obreros de transportes de Noruega ha decidido boycotear a los buques británicos en los puertos noruegos.

HUELGA SOLIDARIA EN MOSCU

MOSCU, mayo 8.—(S. R.)— Respondiendo al movimiento huelguístico de Inglaterra, se declararon hoy en huelga cinco mil marineros y obreros del puerto, al que se sumaron las tripulaciones de todos los buques ingleses surtos en el mismo.

PROHIBE EL GOBIERNO URUGUAYO EL CARBONEO DE LOS BUQUES

MONTEVIDEO, mayo 8 (A. P.)—Como consecuencia de la huelga general británica el Gobierno uruguayo ha dictado un decreto prohibiendo la exportación de carbón, con el fin de reservar las existencias importadas para el consumo nacional. La orden afectará a los buques extranjeros que usualmente toman carbón en este puerto.

ACUDEN SEIS MIL EXPOSITORES A LA FERIA DE PARIS

Doscientos maniquíes vivientes lucen los últimos modelos de modas femeninas

EXPOSICION COMERCIAL

Abarca una extensión de treinta hectáreas, con 600 expositores de ellos 350 extranjeros

PARIS, mayo 8. (S.R.) Hoy se ha inaugurado la Feria de París, a la que concurren seis mil expositores, haciendo de ella la más importante de cuantos se han intentado. El acto fué solemne y desde el Presidente de la República hasta el más modesto industrial estuvieron representadas todas las clases sociales.

También se ha inaugurado hoy en esta ciudad la Exposición de Demostración Comercial, que abarca una extensión de treinta hectáreas y tiene seiscientos expositores, de los cuales trescientos cincuenta son extranjeros.

Además, el 19 del actual abrirá el Presidente Doumergue el Congreso Internacional de la Industria Lechera.

Finalmente, el "Día de la Moda" celebrado ayer viernes en el "Salón" de París en el Grand Palais, fué un acontecimiento. Por entre las obras de pintura y escultura exhibidas por los grandes artistas, desfilaron doscientos "mannequins vivants" de los maestros de la moda luciendo las últimas creaciones. Todo París acudió a este desfile, que resultó brillantísimo y que se repetirá los viernes sucesivos, luciendo los modelos, que son admirables esculturas de carne, las toaletas más nuevas y extraordinarias que para realzar la belleza femenina.

Si quiere usted ver todo esto, compre cotidianamente el DIARIO DE LA MARINA, corte el cupón que figura en cada ejemplar y canjéelo para tener derecho a ir a París con viaje pagado de ida y vuelta y una buena cantidad para gastos personales. Cada lector puede presentar tantos cupones como guste. Apresúrese, porque el plazo termina muy pronto.

ALEMANIA RESTRINGE LA VENTA DE ALCOHOLES

BERLIN, mayo 8. (A.P.).—Hoy por primera vez en la historia de Alemania ha comenzado a ser efectivo el establecimiento de una restricción alcohólica parcial en la Silesia Baja.

El gobernador de la provincia decretó la prohibición de vender licores espirituosos al público entre las horas comprendidas desde las nueve de la noche hasta las ocho de la mañana del día siguiente.

Los destiladores y los dueños de cafés se proponen oponerse vigorosamente a dicha medida.

En el mes de septiembre se celebrará en Lausanne y Ginebra la tercera reunión del Congreso de la Prensa Mundial

NUEVA YORK, Mayo 8. (AP)—El doctor Walter Williams, presidente del Congreso de la Prensa Mundial, ha anunciado que cuatro presidentes de Hispano-América ejercerán las vicepresidencias de dicho próximo congreso en su tercera reunión en Septiembre próximo Son el señor Oscar Rodríguez de Costa, director del "Journal do Commercio", de Río de Janeiro, Félix Pacheco de la Asociación de la Prensa del Brasil, Rafael Huete, director del "Diario de Costa Rica", San José; y Otilio Ulate, de "La Tribuna", de la misma ciudad.

James Wright Brown, Jr., del personal de "Editor & Publisher de New York", ha sido designado como repórter oficial para asistir al presidente Williams en las complicaciones del Congreso.

Se esperan varios delegados de Hawai, México, Canadá y demás países de América —incluyéndose los blea previa que tendrá lugar en Estados Unidos,— para una asamNueva York el 31 de agosto próximo. Después de cuatro días de permanencia aquí, tras el cumplimiento de un programa de festejos, la comitiva embarcará en el "Carmania" para Europa.

Esta reunión del Congreso de la Prensa Mundial tendrá lugar en Ginebra y Lausanne, el próximo Septiembre. Habrá dos sesiones en la primera ciudad, y seis en la segunda.

OCHO TONELADAS DE ALIMENTOS ENVIO PARIS A LONDRES POR AEROPLANOS

Las mujeres inglesas, tanto las de sociedad como las empleadas en los establecimientos acuden a alistarse para hacer más llevaderas las penalidades que causa la huelga

PARIS, mayo 8.—(S. R.)—El tráfico aéreo entre esta ciudad y Londres se realizó ayer por treinta y un aparatos que condujeron ciento un pasajeros y ocho toneladas de carga, integrada principalmente por artículos alimenticios que comienzan a escasear en aquella ciudad.

LAS MUJERES INGLESAS SE ALISTAN CONTRA LOS HUELGUISTAS

LONDRES, mayo 8.— (A. P.)—Las mujeres de la sociedad británica así como las muchachas empleadas de establecimientos, trabajan vigorosamente con el fin de aliviar los sufrimientos y molestias causados por la huelga general.

Hoy, sábado, no se cerró el círculo de la Women's Auxiliary Service, presidido por la comandante Mary Allen, que fué condecorada por sus servicios en la guerra. Tan incesante fué la llegada de obreras voluntarias que el reclutamiento se suspendió esta tarde hasta el lunes, con el fin de dar oportunidad a las autoridades para ocupar a las personas que se han alistado ya.

La comandante Allen fué hoy en aeroplano a Birmingham respondiendo a un llamamiento para organizar a las mujeres de aquella ciudad en la misma forma que se está haciendo en Londres. Es probable que el servicio militar se extienda a otros centros ingleses si la huelga continúa. Dos aeroplanos particulares se han puesto a la disposición de Mary Allen con el fin de que pueda trasladarse fácilmente a los centros industriales. Uno de los aeroplanos está piloteado por la famosa aviadora inglesa Mrs. Elliott Lynn.

Tan numerosos han sido los ofrecimientos de automóviles que la Allen se ha visto obligada a organizar un departamento especial de transporte para el cual la vizcondesa Rhondda, que es directora de las minas de carbón del Sur de Gales y de otras empresas, ha cedido su residencia en Victoria Street.

Varias doctoras también han ofrecido sus servicios a la Cruz Roja.

Lady Plunkett y Lady Lettice Lygon, famosa ésta por su belleza, son las últimas personas que se han agregado a la fuerza de mujeres que está ayudando a los periódicos vendiendo las ediciones en motocicleta.

La "generala" Flora Drummond, que está trabajando en Glasgow, ha anunciado hoy que existe hostilidad entre las mujeres de Clyde contra la huelga. Anunció que las familias más pobres son las que más sufren a causa del paro obrero. Muchas de las esposas de los obreros en huelga están alimentándose con la comida que se les facilita en cocinas económicas.

DICE LA ESPOSA DE SAKLATVALA

LONDRES, mayo 8.—(U. P.)—La esposa del diputado Shapurji Saklatvala, miembro comunista del Parlamento británico, condenado a dos meses de prisión por la policía de Londres, nos ha manifestado lo siguiente:

—Mi esposo no es ningún criminal. Ante los ojos del pueblo, alcanza ahora las proporciones de mártir por la insistencia de la policía en alejarlo de la senda que sigue el conflicto que se desarrolla entre los obreros y el Gobierno.

"No estamos deshonrados. Tenemos la cabeza tan en alto como siempre y consideramos filosóficamente toda la cuestión. No interrumpimos nuestra vida ordinaria. Nuestros cinco hijos van diariamente a la escuela y, en lo que a mí respecta, puedo asegurar que la huelga no me interesa en su aspecto político.

"La decisión del Departamento de Estado de Washington prohibiendo la entrada de Saklatvala en los Estados Unidos convirtió a mi esposo en figura internacional. No le causó daño político de ninguna clase, pero hizo que las autoridades le consideren peligroso.

"He de decir, por último, que la policía se condujo atentamente con nosotros, permitiéndonos estar juntos una hora antes de proceder a ejecutar la sentencia. Visitaré a mi esposo en la prisión de Wormwood Ccrubbs tan pronto me sea permitido hacerlo".

NUEVO CUERPO DE POLICIA EN GRAN BRETAÑA

LONDRES, mayo 8.— (A. P.)—El Gobierno ha decidido reclutar un nuevo cuerpo especial de policía, compuesto exclusivamente de hombres con instrucción militar. El comisionado civil ha hecho un llamamiento para el alistamiento que se conocerá con el nombre de "Reserva Constabularia Civil".

Se trata de una fuerza especial, organizada en unidades, cuyos deberes consistirán en dar completo apoyo a la policía metropolitana en la ciudad.

REVOLUCIONARIOS NICARAGÜENSES HAN SIDO BATIDOS

Se espera que hoy o mañana el primer ejército ataque a los rebeldes en Bluefields

CONTRA LOS EXPLOTADORES

Ante el temor de que sea violada su neutralidad, Costa Rica moviliza sus fuerzas

MANAGUA, mayo 8.— (A. P.)—Se asegura que la caballería gubernamental ha destrozado a los revolucionarios en Agua Agria. El primer ejército federal se está aproximando a Rama y se espera que mañana o pasado entable batalla con las fuerzas revolucionarias que ocupan Bluefields.

En este último lugar se encuentra anclado el crucero norteamericano "Cleveland".

Debido a los precios extraordinarios que han alcanzado los víveres, el Gobierno impone multas desde veinte hasta doscientos pesos a los comerciantes que expenden sus artículos con un aumento mayor de un veinticinco por ciento sobre los precios normales, clausurando el establecimiento en caso de reincidencia.

En Bluefields desembarcaron fuerzas de infantería de marina para proteger los intereses norteamericanos que son muy extensos en dicho lugar.

El Gobierno vigila atentamente los puertos para evitar que se importen armas de México con destino a los revolucionarios.

COSTA RICA MOVILIZA SUS FUERZAS

SAN JOSE DE COSTA RICA, mayo .8—(A. P.)— El Gobierno de esta república ha dispuesto que sea enviada a Colorado, frontera de Nicaragua, una fuerza de doscientos hombres, con el fin de evitar que sea violada la neutralidad de este país en la lucha que sostienen las fuerzas revolucionarias y las del Gobierno.

PROTESTAS DE UN SUBDITO YANQUI

MANAGUA, Nicaragua, mayo 7.—(A. P.)—El administrador norteamericano de Nicaragua ha protestado ante el secretario de Estado contra la intervención ilegal de los revolucionarios en la recaudación de derechos arancelarios de la aduana de El Bluff, los cuales garantizan los bonos de la deuda exterior de Nicaragua, de acuerdo con los convenios realizados por el Departamento de Estado.

También ha protestado contra la interrupción del comercio en El Bluff que en su casi totalidad lo hace con los Estados Unidos.

DESEMBARCAN EN NICARAGUA 350 HOMBRES NORTEAMERICANOS

WASHINGTON, mayo 8.—(U. P.)—En Nicaragua han desembarcado 350 hombres con el propósito de defender los intereses de los ciudadanos norte-americanos allí radicados.

El crucero "Cleveland" ha informado que ha desembarcado dichas fuerzas que se han distribuido entre el Bluff y otras localidades.

Otras noticias que llegan de aquel país informan que las fuerzas revolucionarias se han apoderado de toda la costa del Atlántico y que el Presidente Chamorro se estaba apresurando a enviar sus tropas desde Managua con el fin de aplastar la rebelión.

HA SUSPENDIDO PAGOS UN BANCO DE AMBERES, EN BELGICA

BRUSELAS, Bélgica, Mayo 8. (A. P.) El "Banque de Credit Populaire" de Amberes, con nueve sucursales y 300 agencias ha suspendido pagos después de haber pagado 22.000,000 de francos durante la semana.

El "Banque Populaire pour l' arrondissement d'Anvers" ha notificado a sus clientes que tendrán que solicitar con varios días de anticipación el pago de sus cuentas corrientes y depósitos siempre que pasen las cantidades a extraer de más de mil francos.

Ambas dificultades se atribuyen a la situación financiera del país.

ATAQUE REBELDE A ACAPULCO, HA SIDO RECHAZADO

Varios centenares de hombres, al mando de los hermanos Vidal derrotados por las tropas

PROTESTA DE AGRICULTORES

Se ha abierto una investigación cerca de la acusación contra un sacerdote británico

CIUDAD DE MEXICO, mayo 8. (A.P.) Noticias recibidas por radio dicen que trescientos rebeldes a las órdenes de los hermanos Vidal, atacaron a Acapulco, puerto del Pacífico en el Estado de Guerrero. Fueron derrotados y dispersados con bajas por la fuerza federal del general Amarillas, comandante del distrito militar.

Se atribuyen las actividades de los hermanos Vidal a diferencias con motivo de la política en ese Estado.

CONTRA UN SACERDOTE BRITANICO

CIUDAD DE MEXICO, mayo 8. (A.P.) El Gobierno continúa su investigación acerca del caso del sacerdote británico Peacock, acusado de violar las cláusulas religiosas de la Constitución mexicana. El Gobierno decretó la deportación del sacerdote, pero la orden fué suspendida con motivo de la apelación de Esmond Ovey, ministro británico.

No se han dado a la publicidad los cargos contra el sacerdote. Las versiones extraoficiales del caso dicen que Peacock no cumplió con los requisitos de las leyes mexicanas en lo que a celebración de matrimonios respecta.

BAJA EL ALGODON EN MEXICO

CIUDAD DE MEXICO, mayo 8. (S.R.) Con motivo de la huelga de Inglaterra el algodón ha bajado cuatro puntos en el mercado mexicano, quedando pendientes muchos contratos por la imposibilidad de hacer embarques actualmente y disponerse los almacenistas a enviar el producto a Nueva York con menor cotización.

SE PROHIBE A LOS BANCOS OPERAR CON LOS CREDITOS DE MEXICO

CIUDAD DE MEXICO, mayo 8. (S.R.) La reglamentación del artículo 28 de la Constitución, que se relaciona con el funcionamiento de los bancos, ha afectado a gran número de estos porque de acuerdo con los términos de ella no podrán hacer operaciones sobre efectivo depositado ni tampoco disfrutar de ciertas libertades en el manejo de los fondos de depósito como hasta el presente.

Dícese que algunas instituciones bancarias se declararán en liquidación ante la imposibilidad de seguir realizando las operaciones acostumbradas.

PROTESTA DE AGRICULTURA

CIUDAD DE MEXICO, mayo 8. (S. R.) La Secretaría de Agricultura ha recibido una enérgica protesta formulada por los agricultores en la hacienda Doña Cecilia, porque no se les reconoce el derecho sobre los egidos que deben entregárseles cumpliendo los preceptos de la nueva ley sobre la distribución de las tierras del Estado.

AVIADORES MEXICANOS

CIUDAD DE MEXICO, mayo 8. (S.R.) Los aviadores mexicanos Agustín León y Juan Gutiérrez han salido para San Salvador donde darán varios vuelos de exhibición de gran mérito.

INUNDACIONES EN LAS PLANTACIONES DE ALGODON EN MEXICO

CIUDAD DE MEXICO, mayo 8. (S.R.) Los algodoneros de la región de Río Bravo se disponen a cooperar con el Gobierno en los trabajos de defensa contra las inundaciones del mismo, que vienen realizándose con mucha lentitud. Sigue latente el gran peligro de las crecidas que inundan las plantaciones algodoneras, causando grandes perjuicios en ellas.

FRACASO KELLOGG EN EL ASUNTO DE TACNA Y ARICA

Sus últimas proposiciones hechas a Chile y Perú son rechazadas total o parcialmente

ALESSANDRI, A LOS E. UNIDOS

El embajador de Norteamérica en El Perú ha conferenciado con el presidente peruano

WASHINGTON, mayo 8. (A. P.)—Surge otro período crítico en la mediación del secretario Kellogg en la disputa de Tacna-Arica entre Chile y Perú.

Las últimas proposiciones de Kellogg, enviadas hace tres semanas a Lima y Santiago han sido rechazadas al parecer, en todo o en parte.

El secretario canceló hoy todos los compromisos con el fin de conferenciar largamente con Charles E. Hughes, exsecretario de Estado y con los expertos sobre Tacna-Arica del departamento.

Se cree en algunos círculos que Mr. Kellogg se encuentra ante el dilema de hacer una nueva proposición de arreglo o de confesar públicamente que ha fracasado la mediación. En este último caso, según se indica, trataría de demostrar que la responsabilidad del fracaso no era de los Estados Unidos.

MARCHA ALESSANDRI A ESTADOS UNIDOS

SANTIAGO DE CHILE, mayo 8.—(A. P.)—Arturo Alessandri, expresidente de Chile y principal protagonista del plebiscito como la única solución práctica de la disputa Tacna-Arica, salió esta mañana para Valparaíso a fin de embarcar en el vapor "Teno" para los Estados Unidos.

En ciertos centros circulan insistentes rumores de que el general Pershing regresará a Arica para reanudar sus gestiones como presidente neutral de la comisión plebiscitaria. Se informa que en tal caso, el general Lassier, que actualmente desempeña ese puesto, se trasladaría a Washington como consejero del Gobierno norteamericano en el asunto.

CONFERENCIA EN PERU SOBRE EL CONFLICTO

LIMA, mayo 8.—(A. P.)—El Embajador de los Estados Unidos ha celebrado una conferencia con el Presidente de la República y más tarde con el Canciller. Se afirma que en ambas conferencias se concretaron los puntos de mayor importancia relacionados con las negociaciones diplomáticas que se están celebrando en Washington sobre el problema de Tacna-Arica.

LA ESTATUA DE LA LIBERTAD CON CRESPONES FUNEBRES

NUEVA YORK, mayo 8.—(U. P.)—Durante más de diez minutos estuvieron ondeando en la estatua de la Libertad dos banderas negras de quince pies de largo por sesenta de ancho, que fueron colocadas sobre la misma por una delegación de los veteranos de la Gran Guerra que pertenecen a la liga pro restablecimiento de los vinos ligeros y la cerveza, como protesta contra la prohibición.

EL MEJOR PURGANTE
CARABAÑA

JABON DE
"LA TOJA"
ES EL MEJOR

DROGUERIA
SARRÁ
LA MAYOR
SURTE A TODAS LAS FARMACIAS, ABIERTA TODOS LOS DIAS Y LOS MARTES TODA LA NOCHE

FARMACIAS QUE ESTARAN ABIERTAS HOY

DOMINGO

Merced, Nº 42.
San Miguel y Oquendo.
Jesús del Monte Nº 614.
Milagros y San Anastasio.
Luyanó, Nº 113.
Jesús del Monte Nº 218.
Cerro 440-C.
17 entre F y G. (Vedado.)
Santa Rita Nº 28.
Zanja y Soledad.
Neptuno y Escobar.
Maloja y San Nicolás
Aguila, Nº 236.
Escobar y Peñalver.
Revillagigedo y Apodaca.
Belascoaín, Nº 645.
Consulado, Nº 95.
Obispo, Nº 27.
Lamparilla y Villegas.
Luz y San Ignacio.
Infanta y San José.
Príncipe, Nº 19.
Caserío Luyanó.
Belascoaín, Nº 1.
Fernandina, Nº 77.
11 y M, (Vedado).
Santos Suárez y Serrano.
Cárdenas y Monte.
Correa, Nº 32.
Avenida de Wilson, Nº 109.
E. Palma, Nº 59.
Aguila, Nº 58.
10 de Octubre, Nº 443.
35 y 2 (Vedado).

NOTA.—Este grupo deberá prestar el servicio, pública todo el día y la noche de los domingos siguientes:

Mayo 9.
Junio 20.
Agosto 1.
Septiembre 12.
Octubre 24.
Diciembre 5.

AEROPLANOS FRANCESES EN ALEMANIA

BERLIN, mayo 8. (A. P.) Dos grandes aeroplanos comerciales franceses, que estaban destinados a Dinamarca, han recibido autorización para aterrizar en Hamburgo como primer fruto del convenio de aviación iniciado ayer en París entre Francia y Alemania. Con anterioridad se negaban todos los permisos de esa clase insistiendo Alemania en que solo los aeroplanos del mismo tamaño que se le permitía usar por el tratado de Versalles podían aterrizar en su territorio.

Lufthansa, la liga de la aviación alemana, espera que el primer aeroplano directo París-Berlín, manejado por un piloto francés, llegará a esta capital el 25 de mayo.

El convenio de París concluído ayer ha hecho desaparecer todas las restricciones referentes a que los aeroplanos alemanes pudieran usarse en las comunicaciones internacionales, y significa que Alemania podrá poner al servicio de pasajeros aeroplanos con todo el confort necesario para esa clase de viajes.

BAJAN LOS PRECIOS DE LOS ALIMENTOS EN SUECIA

ESTOCOLMO, Suecia, mayo 8. (A. P.)—La huelga general en Inglaterra ha causado la baja de los precios de los artículos alimenticios que se exportan normalmente a la Gran Bretaña. No existen comunicaciones marítimas actualmente entre Gotenburgo e Inglaterra y se encuentran detenidos seis vapores en Gotenburgo a causa de la huelga.

LOS OBREROS JAPONESES AUXILIAN A LOS HUELGUISTAS BRITANICOS

HONOLULU, mayo 8 (U. P.)—La Federación del Trabajo Japonesa ha tomado el acuerdo de lanzar un manifiesto recomendando a los obreros que contribuyan financieramente al auxilio de sus compañeros los huelguistas británicos.

Todas las organizaciones laboristas japonesas expresan sus simpatías por los huelguistas y los jefes de aquellas han cablegrafiado en ese sentido a sus camaradas británicos.

Las autoridades de Tokío encuéntranse en realidad preocupadas y la policía ejerce una estricta vigilancia sobre los jefes laboristas.

ACTITUD DE LOS OBREROS CANADIENSES

OTAWA, mayo 8 (A. P.)—Los obreros canadienses han dado a conocer su actitud acerca de la huelga general de Inglaterra. Un llamamiento telegráfico se hará el martes o miércoles por el congreso obrero del Canadá a todos los consejos afiliados para que abran listas de suscripción a fin de ayudar a los huelguistas si la huelga continúa para entonces.

Se ha sugerido que el Gobierno podía impedir el embarque de fondos canadienses a los huelguistas dando instrucciones para que no se remita tal dinero, pero prevalece la opinión de que no es probable que se adopte tal resolución. En la actualidad los obreros están preparando el llamamiento para el caso de que la huelga continúe varios días más.

MARCHA LA DELEGACION BRITANICA PARA LA LIGA DE LAS NACIONES

LONDRES, mayo 8. (S. R.) La delegación inglesa presidida por Lord Cecil salió hoy de Londres con dirección a Ginebra para concurrir a la reunión de la comisión que va a estudiar la nueva composición del Consejo de la Liga de Naciones, que se reunirá el lunes próximo.

Los términos de referencia que tiene esa comisión son amplios, de manera que todas las cuestiones que surjan en conexión con el Consejo citado incluyendo su composición, tiempo de los mandatos de los miembros no permanentes, sistemas de rotación y otros necesarios puedan ser examinados, y como resulta de ello sea posible encontrar alguna solución de carácter permanente para las dificultades que se presenten sobre la marcha.

UN TRABAJO DE UN MEDICO BONAERENSE

GINEBRA, mayo 8.— (S. R.)—El número correspondiente al mes de mayo de la "Gaceta de la Cruz Roja" contiene un brillante trabajo del doctor Bard, de la Universidad de Buenos Aires, en que se trata de la conveniencia del certificado médico prenupcial.

LOS TREINTA MILLONES FALSIFICADOS

BUDAPEST, Hungría, mayo 8.—(AP)—El jefe de policía Nadossy y el Príncipe Windisch-Greatz, a quienes se juzga por su complicidad en la causa por falsificación de treinta mil millones de francos, sostuvieron sus declaraciones de ayer en la vista de este proceso, en el sentido de que estaban trabajando por el bien de la patria. Windisch-Graetz, según la anterior declaración de Nadossy, había explicado al jefe de policía que los fondos que se obtuvieran por la falsificación iban a ser aplicados a fines patrióticos.

El magistrado que preside el tribunal citó hoy a su presencia a varios de los obreros del departamento cartográfico, donde se imprimieron los biletes de mil francos. La mayoría de estos testigos declararon que ignoraban el empleo que se pensaba dar a los billetes. Algunos computaron el número de biletes impresos en 20,000 y otros en 40,000. Uno de los testigos dijo que el primer billete que se imprimió en diciembre de 1924, fué entregado a Windisch-Graetz.

El tribunal suspendió sus sesiones hasta el 10 de mayo.

ENTRA EN ACCION LA SEGUNDA LINEA DE HUELGUISTAS AGRAVANDO EL CONFLICTO SERIAMENTE

LONDRES, Mayo 9, Domingo (SR) La segunda línea de defensa de los obreros en huelga está constituida por los trabajadores en los servicios de gas y elctricidad, que abandonaron hoy sus labores. Con todos los sistemas de alumbrado dominados por los huelguistas y los tanques armados conduciendo artículos de primera necesidad de un lugar a otro por las calles, la situación parece agravarse por momentos.

La falta de pago acostumbrada como fin de semana ayer sábado, ha traído como consecuencia que la situación para muchos obreos sea un poco más desesperada y que comience a sentirse el hambre en algunas partes.

Los huelguistas han ganado muchas simpatías al desmentir las acusaciones de que el movimiento tenga un carácter revolucionario y por haber devuelto el cheque de dos millones de pesos recibido de los obreros de la Rusia Soviética, por medio del Consejo Central de las Uniones de Trabajadores.

UN PROCURADOR GENERAL ACUSADO DE DEFRAUDAR AL ESTADO

NUEVA YORK, mayo 7.—(U. P.)—El Gran Jurado Federal acaba de dictar procesamiento, acusándolo de defraudación, contra Harry M. Daugherty, ex procurador general de Norte América, durante la presidencia de Harding.

Este procesamiento ha resultado de las investigaciones que se vienen realizando acerca de hechos delictivos cometidos en el departamento encargado de custodiar la propiedad extranjera durante la guerra, mientras desempeñaba este cargo Thomas F. Miller, el cual ha sido procesado en unión de aquél y de John T. King, representante de Connecticut en el Comité Nacional Republicano. Señálase específicamente, a los tres individuos mencionados como autores de una tentativa de defraudación al Estado, pues valiéndose de los cargos que ocupaban trataron de que se devolvieran a sus propietarios alemanes y suizos siete millones de dólares en acciones y bienes pertenecientes a la American Metal Company, que habían sido expropiados por pertenecer a extranjeros durante la guerra.

En el procesamiento consta que se pagaron honorarios ascendentes a trescientos noventa y un mil pesos a dichos individuos en conexión con la devolución de los valores.

FASCISTAS HERIDOS EN TURIN

TURIN, Italia, mayo 8.—(A. P.)—Varios fascistas resultaron heridos, uno de ellos fatalmente, como resultado de manifestaciones realizadas por trescientos fascistas intransigentes contra la orden del diputado Bruno Gemelli, líder de la organización fascista local, desaprobando la conducta de los elementos extremitas.

Grandes contingentes de policías, que defendían los círculos fascistas contra la columna invasora, se vieron obligados a dar la batalla, haciéndose disparos por una y otra parte.

Después de dispersados los intransigentes volvieron a reunirse cerca del Hospital de San Juan, reanudando la lucha en vista de negárseles permiso para ver a los heridos.

REGRESAN LOS AEROPLANOS NORTEAMERICANOS QUE VINIERON A CUBA

WASHINGTON, mayo 8.—(U. P.)—El hecho de que hayan regresado a los Estados Unidos dos de los aeroplanos empleados en el servicio hidrográfico de las costas cubanas, ha hecho que el Departamento de la Armada anuncie el éxito de la obra que llevan a cabo simultáneamente dos barcos de los especialmente construídos para realizar dicha labor y que se emplean uno en la costa Norte y otro en la Sur, desde hace tres meses.

Los aeroplanos que regresaron prestaban servicio con los barcos referidos.

ES MUCHA GOMA
PIRELLI

VERMOUT
IMPERO

YO ME BAÑO CON
BOMBA "PRAT"

M.E.C.D. 2016

TOMAS COLA RESULTO VENCEDOR DE CIRILIN OLANO POR PUNTOS EN UN MATCH A DIEZ ROUNDS

ESTA TARDE SE CORRE EN ORIENTAL PARK EL HANDICAP PRESIDENTE MACHADO

EPPA RIXEY BLANQUEO AL FILADELFIA

El lanzador cincinnatense superó a Carlson en un duelo y dió a los rojos el tercer triunfo consecutivo

CINCINNATI, mayo 8. (A. P.)—El Cincinnati ganó el tercer juego consecutivo hoy al Filá, 2 a 0, cuando Rixey superó a Carlson en el duelo de pitchers. Cada team dió cinco hits, pero los Rojos ligaron tres de ellos en el quinto. Walker y Pipp singlearon, Critz se sacrificó y después Piccinich dió un tremendo batazo, pero éste fué out al tratar de estirarlo en la tercera esquina.

Score:

FILADELFIA

	V.	C.	H.	O.	A.	E.
Sand, ss.	4	0	0	5	3	0
Nixon, cf.	4	0	3	2	0	0
Leach, rf.	3	0	0	2	0	0
Mokan, lf.	3	0	1	2	1	0
Bentley, 1b.	3	0	0	8	0	0
Huber, 3b.	3	0	0	3	1	0
Wilson, c.	3	0	1	1	2	0
Friberg, 2b.	3	0	0	1	3	0
Carlson, p.	2	0	0	0	3	0
Henline, x.	1	0	0	0	0	0
Totales.	29	0	5	24	13	0

x-Bateó por Carlson en el 9º

CINCINNATI

	V.	C.	H.	O.	A.	E.
Emmer, ss.	2	0	0	3	2	0
Dressen, 3b.	3	0	0	0	2	0
Roush, cf.	3	0	1	1	0	0
Walker, rf.	3	1	1	3	0	0
Bressler, lf.	3	0	0	3	0	0
Pipp, 1b.	3	1	2	11	0	0
Critz, 2b.	2	0	0	2	4	0
Picinich, c.	3	0	1	4	2	0
Rixey, p.	2	0	0	0	2	0
Totales.	24	2	5	27	12	0

Anotación por entradas

Filadelfia	000 000 000—0
Cincinnati	000 020 00x—2

SUMARIO

Two base hits: Picinich, Nixon—Sacrifice hits: Critz.—Double plays: Friberg, Sand y Bentley; Critz y Pipp.—Quedados en bases: Filadelfia 2; Cincinnati 0.—Bases por bolas: de Carlson 1.—Struck out: por Carlson 1, por Rixey 3.—Umpires: Reardon, Sweeney y Moran.—Tiempo: 1:24.

EL RECORD DE PAITO

El record de Paito Herrera, después del match celebrado ayer, en el que bateó de cuatro uno, es el siguiente:

V.	C.	H.	Ave.
76	6	25	329

EL BATTING DE MIGUEL ANGEL

El batting average de Miguel Angel González, catcher de los Cubs, es el siguiente:

J.	V.	C.	H.	Hr	Sh	Sb	Ave.
9	32	7	9	0	0	1	281

POR LA COPA DAVIS

NOORDWIJK, Holanda, mayo 8.—(AP)—Holanda derrotó hoy a Bélgica en los dobles de la competencia por la Copa Davis. El team holandés compuesto de Van Lennep y Diemerkoul derrotó al team belga de Washer y Francois, 0-6; 8-10; 6-3; 6-2; 7-5. Holanda está ahora a la cabeza de la serie con dos matches ganados y uno perdido.

"JOSEITO" RODRIGUEZ Y JOAQUIN GUTIERREZ SE ANOTARON HIT, AYER

SPRINGFIELD, Mass. mayo 8 (A. P.)—El Springfield ganó su segundo juego consecutivo sobre los Grises del Providencia con un score de 7 a 1. El team local ligó sus pocos hits y a eso debió su triunfo.

Dos cubanos estuvieron en el juego: Joe Rodríguez, primera base del Providencia dió un hit en 4 veces al bate, pero no hizo carreras. En el infield realizó 7 outs, ninguna asistencia y un error. Joaquín Gutiérrez tercera base del Springfield dió un hit e hizo una carrera en 4 veces al bate. No tuvo ninguna asistencia, outs ni errores.

Anotación por entradas:

		C.	H.	E.
Providence	000 001 000—	1	10	3
Springfield	003 202 00x—	7	8	0

Baterías: Douglas, Edwards y Smith; Bloomer y Niederkorn.

LOS TERRENOS DEL BOSTON AMERICANO, DESTRUIDOS POR UN INCENDIO

BOSTON, mayo 8 (A. P.)—Fenway Park, los terrenos del club Boston de la Liga Americana, quedó parcialmente destruído hoy por un incendio que comenzó por una taquilla, propagándose a los stands frente a tercera base.

La parte superior del stand quedó destruída.

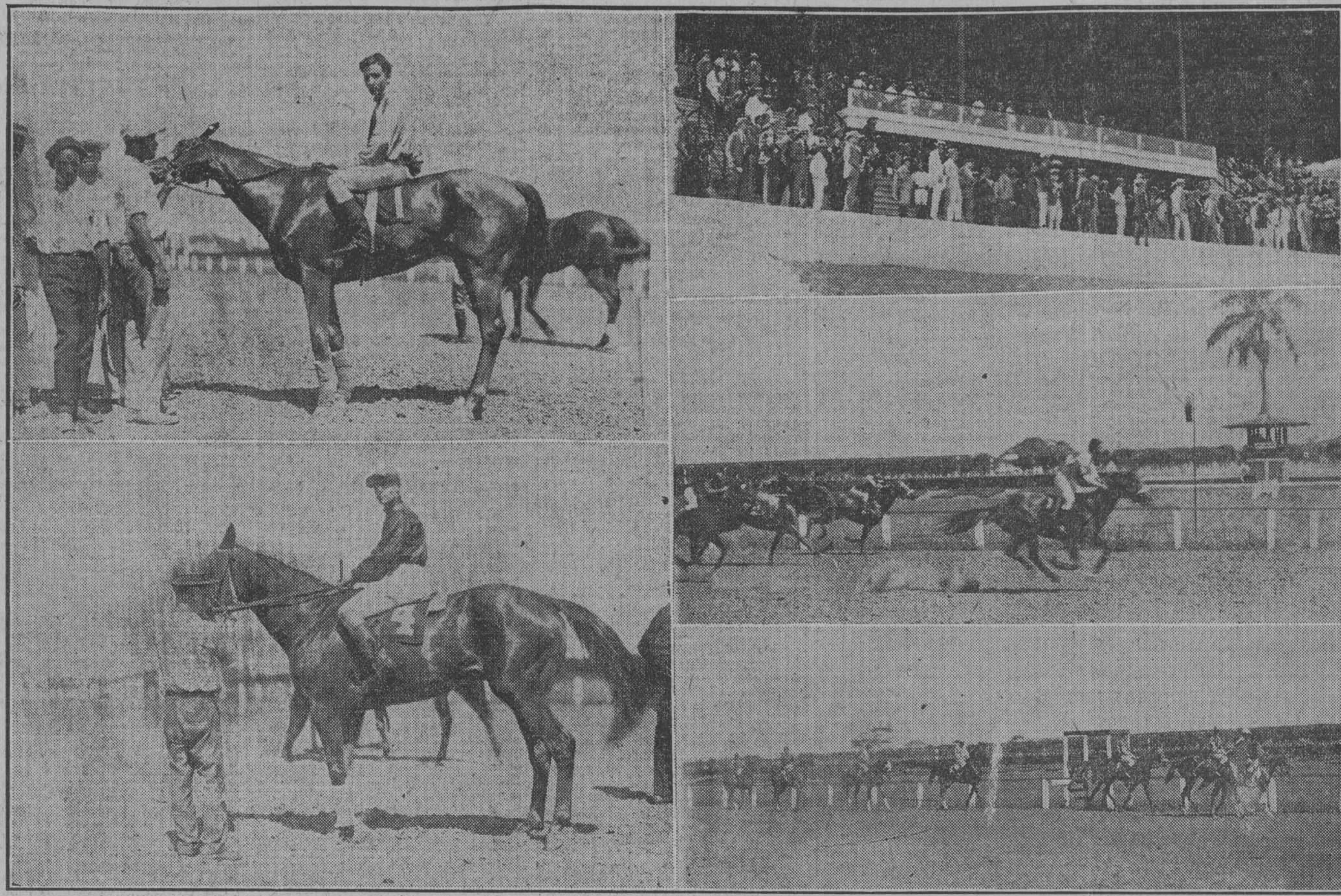

King Cole y Glitterrgold, números 1 y 4, ganadores de las dos primeras carreras del programa a la distancia de 5 furlones, con Monzon y el americanito Fredericks, que ganó ayer tres carreras, encima.—Final de la tercera, en que Kidnap, ceñido a la cerca interior, conservó su margen victorioso que tomó desde la arrancada, apareciendo en los puestos secundarios Ponce y Fireaway. Además otros aspectos de ayer en Oriental Park al ser inaugurada la temporada hípica de verano.

EL PITCHER DEL CHICAGO ACTUO BIEN

Solo tuvo un parpadeo en el sexto inning, que fué en el que los Gigantes hicieron todas sus carreras

CHICAGO, mayo 8. (A. P.)—Los Cubs del Chicago ganaron hoy su segundo juego consecutivo al Nueva York. Hugh McQuillan fué bateado duramente en el tercer inning y saltó del box cuando los Cubs anotaron cuatro carreras en esa entrada. La otra carrera se la hicieron a Davies en el sexto.

Alexander no tuvo más que un inning malo, el sexto, en el cual los Gigantes acumularon cuatro hits con una base por bolas para hacer todas sus carreras. Wilson, que perteneció a los Gigantes y que ahora juega con el Chicago, se fracturó un ligamento al tirarse en segunda, en el quinto inning, y tuvo que retirarse del juego.

Véase el score:

NEW YORK

	V.	C.	H.	O.	A.	E.
Lindstroms, 3b.	4	1	1	1	5	0
Frisch, 2b.	4	0	2	1	1	0
Young, rf.	3	1	1	1	0	0
Southworth, lf.	4	1	2	2	0	0
Kelly, 1b.	3	1	0	12	0	0
Tyson, cf.	2	0	0	4	1	0
Jackson, ss.	4	0	1	2	1	0
McMullen, c.	2	0	0	0	0	0
Hartley, c.	0	0	0	1	0	0
McQuillan, p.	1	0	0	0	2	0
Fitzsimmons, p	0	0	0	0	1	0
Davies, p.	0	0	0	0	0	0
Terry, x.	1	0	0	0	0	0
Groh, xx.	1	0	0	0	0	0
Ott, a.	1	0	0	0	0	0
Meusel, b.	1	0	0	0	0	0
Totales.	31	4	7	24	11	0

x-Bateó por McQuillan en el 6º
xx-Bateó por Fitzsimmons en el 6º
a-Bateó por Hartley en el 9º
b-Bateó por Davies en el 9º

CHICAGO

	V.	C.	H.	O.	A.	E.
Adams, 2b.	3	1	2	1	4	0
Heathcote, rf.	3	2	2	1	0	0
Munson, lf.	4	1	1	4	0	0
Wilson, cf.	3	1	3	0	0	0
Brooks, cf.	1	0	0	1	0	0
Freigau, 3b.	4	0	2	0	1	0
Grimm, 1b.	3	0	0	12	1	0
Cooney, ss.	4	0	0	2	5	0
Hartnett, c.	3	0	0	6	0	0
Alexander, p.	3	1	2	0	4	0
Totales.	31	6	12	27	15	0

Anotación por entradas

New York	000 004 000—4
Chicago	104 001 00x—6

SUMARIO

Home run: Heathcote.—Three base hits: Lindstrom.—Two base hits: Frisch, Jackson, Adams, Wilson (2), Heathcote, Alexander.— Sacrifice: Tyson, Adams, Grimm.—Bases robadas: Jackson.—Doble plays: Tyson y Lindstrom; Fitzsimmons, Frisch y Kelly; Frisch y Jackson.—Struck out; Alexander 4.—Bases por bolas: McQuillan 1, Alexander 3.—Quedados en bases: New York 4; Chicago 3.—Pitcher perdedor: McQuillan.—Umpires: Wilson, Hart y Klem.—Tiempo: 1:33.

POR PUNTOS VENCIO ANOCHE COLA A CIRILIN EN UN MATCH A 10 ROUNDS

Luis Vallespín fué noqueado por Kid Salgado en el quinto episodio con un fuerte derechazo a la quijada que lo tiró

EL DIA 20 PELEAN COLA Y ARAMIS DEL PINO

Anoche triunfó en la Habana el primer boxeador de la cuadra española de Paulí, siendo este afortunado Tomás Cola, un peso ligero junior, pues al subir al ring la balanza le marcó 128 libras. Este muchacho gustó mucho al público que lo aplaudió en todos los diez rounds que duró su encuentro con Cirilín Olano, campeón de Cuba del light weight, a quien le puso un rabo más extenso que el del cometa Haley.

Cuando Pepe el Americano anunció los pesos dijo que Cirilín tenía 133 libras, por 128 el peso ligero español. No voy a detallar round por round este match estelar de la noche de ayer, baste decir que Tomás Cola no le permitió a Cirilín que le ganara un solo round, todos fueron anotados a favor del joven y simpático boxer hispano, pues es un muchacho de mucha sombra, que se captó la voluntad de todos los fanáticos desde el momento que apareció en su esquina arropado en una bata de baño.

Cirilín estuvo inutilizado toda la pelea, no obstante sus brazos de mucha más extensión, su cuerpo más alto, su peso superior en cinco libras. No me puedo explicar qué le pasó a Cirilín, qué fué lo que hizo con la mano derecha, y con la izquierda, ya que el boxer español tenía que saltar de continuo sobre él para pegarle, para alcanzarle las narices, y cuando subía la guardia le castigaba invariablemente en el estómago, siempre con la izquierda, aunque a la quijada pegaba con la derecha, cubriéndose muy bien y haciendo que Cirilín lanzara al vacío mucho de sus golpes, además en todos los rounds llevó Cola la ofensiva. Cuando terminó su faena y el referee le levantó el brazo derecho en señal de feliz triunfador, el pú-

(Continúa en la página veintidós)

SCORE DE LOS CUBANOS EN LAS LIGAS CHIQUITAS

A continuación publicamos el record de los cubanos que juegan en las ligas chiquitas, durante la semana que terminó ayer:

OSCAR TUERO, pitcher del Waco, sólo actuó en un juego contra el Houston y tuvo este record: tres veces al bate y sitee asistencias.

JACINTO CALVO, leffield del Forth Worth jugó en tres juegos contra el Wichita Falls. Siete veces al bate, un hit, y seis outs.

MORIN, short-stop del Kinston, de la Liga de Virginia, jugó siete juegos, 34 veces al bate, 10 hits, 31 outs, 11 asistencias y 3 errores.

OSCAR ESTRADA, letfield del Providence, de la Liga del Este. Jugó seis juegos; 19 veces al bate, 3 hits, 10 outs y 1 error.

JOSEITO RODRIGUEZ, primera base del Providence. Jugó dos juegos; 7 veces al bate, 3 hits, 26 outs y una asistencia.

JOAQUIN GUTIERREZ, segunda base del Springfield, de la Liga del Este. Jugó en seis juegos; 24 veces al bate, 8 hits, 16 outs, 20 asistencias y 3 errores.

JOSE ACOSTA, actuó de pinchhitter en un juego y en otro jugó en center-field. 5 veces al bate, 1 hit, y 3 outs.

RAFAEL QUINTANA, tercera base del club Macon, de la Liga del Sur del Atlántico. Jugó siete juegos: 31 veces al bate; 11 hits, 8 outs, 13 asistencias y 1 error.

MANOLO CUETO, sorhstop del Mobila, de la Liga del Sur. Jugó siete juegos; 33 veces al bate; 10 hits, 19 outs, 23 asistencias y 3 errores.

—KAKIN GONZALEZ, tercera base del Waco, de la Liga de Texas. Jugó seis juegos; 19 veces al bate; 4 hits, 8 outs, 11 asistencias y 2 errores.

"PAPO" GONZALEZ, segunda base del San Antonio de la Liga de Texas. Jugó tres juegos: 8 veces al bate, 1 hit, 7 outs, 7 asistencias y cero error.

ESTADO DE LOS CLUBS EN LAS GRANDES LIGAS

RESULTADO DE LOS JUEGOS DE AYER

LIGA NACIONAL

Chicago 6; New York 4.
Cincinnati 2; Filadelfia 0.
Boston 9; Pttsburgh 5.
Brooklyn 5; San Luis 3.

LIGA AMERICANA

Chicago 11; Washington 5.
Detroit 7; New York 5.
Filadelfia 14; San Luis 0.
Cleveland 10; Boston 4.

	Bro	Cin	Chi	N. Y.	Pitts	S. L.	Fila	Bos	Gdos	Ave
Bro		0	0	3	0	2	4	5	14	667
Cin	0		2	0	5	4	3	0	14	636
Chi	0	3		2	1	6	0	0	12	600
N. Y.	4	0	1		0	0	3	3	11	524
Pitts	0	3	3	0		2	0	2	10	435
S. L.	1	2	2	0	5		0	0	10	417
Fila	2	0	0	2	0	0		5	9	409
Bos	0	0	0	3	2	0	3		8	348
Pdos	7	8	8	10	13	14	13	15		

	N. Y.	Chi	Cle	Was	Fila	Det	Bos	S. L.	Gdos	Ave
N. Y.		0	0	5	3	1	5	0	14	636
Chi	0		5	1	0	4	0	5	15	625
Cle	0	3		0	0	4	2	5	14	609
Was	2	1	0		6	0	6	0	15	600
Fila	3	0	0	3		0	3	3	12	500
Det	1	3	1	0	0		0	5	10	455
Bos	2	0	1	1	3	0		0	7	304
S. L.	0	2	2	0	0	3	0		7	280
Pdos	8	9	9	10	12	12	16	18		

JUEGOS PARA HOY

LIGA NACIONAL

New York en Chicago
Filadelfia en Cincinnati
Brooklyn en San Luis

LIGA AMERICANA

Detroit en New York.
Chicago en Washington

EN UN REÑIDO MATCH SE ANOTARON EL PRIMER TRIUNFO DE LA SERIE LOS MUCHACHOS DEL GRAN ANTILLA

A pesar de que Ramón Hernández resulta mucho pitcher para los boys de Horacio Alonso, aquél navegó con suerte por el magnífico fildeo de sus compañeros quienes realizaron cuatro double-plays

(POR "PETER")

El juego más interesante de la contienda intercolegial fué el que jugaron ayer los clubs Gran Antilla e Instituto, que son los dos teams que quedaron empatados al terminarse el schedule oficial, con 750 puntos de average. Así es que el encuentro de ayer tarde fué el primero de una serie de tres el la que se está discutiendo la supremacía.

Los muchachos del doctor Peiró salieron por la puerta grande, pero estuvieron con el agua al cuello en el noveno inning, cuando Bengochea, primer hombre al bat en esa entrada disparó un home run y puso el score 3x2, que hasta ese momento estaba 3x1 a favor de los antillanos. M. Jiménez, que bateó de emergente después de ese leñazo abanicó la brisa, y después Peñalver trabajó un boleto de libre tránsito y luego se robó la intermedia y más tarde la tercera, pero su esfuerzo pernal no se vió coronado por el éxito porque Horacito Alonso bateó de fly a las manos de la segunda base, y aun cuando con el rolling de Alfonso, Cardoso cometió una de las más grandes marfiladas queriendo sacar el hombre de tercera y no al bateador, el priving no tuvo consecuencias debido a que Espinosa bateó de fly al lef field, batazo que para que resultara un out más seguro el defensor de esa posición se lo dejó a R. Milián, el pardinero central, que es un fildeador más seguro.

Los chicos del Instituto tuvieron muy poca suerte también, a pesar de que Ramón Hernández resulta mucho pitcher para ellos. En el primer inning pusieron dos hombres sobre las bases sin out y recibieron el sukunk merced a un precioso tiro a home de R. Milián, después de fildear un batazo y con el cual Howlan puso out sobre el home a Alfonso que quiso anotar desde tercera en el sacrifice. En el tercer acto también se vieron privados de una carrera por una mala decisión del umpire, que se equivocó, declarando out a Horacito, siendo "safe", y por último, en los innings sexto, séptimo y octavo pusiéronse peligrosos, pero en todos esos innings se malograron sus esperanzas por sendos double-plays.

Véase a continuación el score, que hoy no tenemos espacio para más detalles:

GRAN ANTILLA

	V.	C.	H.	O.	A.	E.
E. Casas, ss.	5	0	1	2	2	0
Escarza, 1b.	2	2	0	7	0	1
Valenzuela, lf.	4	1	2	1	0	0
R. Milián, cf.	2	0	1	3	2	0
R. Hernández, p.	2	0	1	4	3	0
P. Cardoso, 3b.	3	0	0	2	1	1
M. Milián, rf. 2b.	3	0	1	2	1	1
J. Howlan, c.	3	0	1	4	4	1
D. Martínez, 2b.	2	0	0	2	0	1
A. Fernández, rf.	1	0	0	0	0	0
Totales.	27	3	7	27	13	5

(Continúa en la página veintidós)

LOS INDIOS DE SPE'KER VENCEN 10-4

Le dieron un total de catorce hits a los tres lanzadores de los Red Sox, quienes hicieron sus carreras con cuentagotas

BOSTON, mayo 8. (A. P.)—El Cleveland bateó fieramente a tres pitchers de los Red Sox hoy, derrotándolos con una anotación de 10 a 4. Ramón Herrera, segunda base del Boston, fué al bate cuatro veces, pero sólo pudo dar hit en una sola ocasión y no hizo ninguna carrera. Su fildeo fué mejor, realizando siete outs, tres asistencias y no cometió error.

CLEVELAND

	V.	C.	H.	O.	A.	E.
Jamieson, lf.	5	2	3	0	1	1
Spurgeon, 2b.	5	2	3	1	6	0
Speaker, cf.	4	0	1	2	0	2
J. Sewell, ss.	5	2	2	3	1	1
Burns, 1b.	5	0	2	12	1	0
Summa, rf.	5	2	0	3	0	0
Padgett, 3b.	5	1	2	1	2	0
L. Sewell, c.	3	0	1	4	0	0
Levson, p.	4	1	0	1	3	0
Totales.	41	10	14	27	14	4

BOSTON

	V.	C.	H.	O.	A.	E.
Flagstead, cf.	5	0	0	1	2	0
Rigney, ss.	4	2	2	2	7	0
Carlyle, rf.	5	0	0	2	0	0
Todt, 1b.	4	1	2	9	1	0
Baratche, lf.	5	0	2	1	0	0
Geygan, 3b.	4	0	0	1	3	2
Herrera, 2b.	4	0	1	7	3	0
Bischoff, c.	3	1	1	3	0	0
Ruffing, p.	1	0	0	0	1	0
Rosenthal, x.	1	0	0	0	0	0
Wingfield, p.	1	0	0	1	0	1
Jenkins, xx.	1	0	0	0	0	0
Rusell, p.	0	0	0	0	0	1
Totales.	38	4	8	27	17	4

x-Bateó por Ruffing en el 4º
xx-Bateó por Wingfield en el 8º

Anotación por entradas

Cleveland	002 220 040—10
Boston	100 111 000— 4

SUMARIO

Two base hits: Rigney, Bischoff, Spurgeon, J. Sewell, Bratche, Jamieson.—Three base hits: J. Sewell, L. Sevell.—Bases robadas: Jamieson, Burns.—Doble plays: Herrera a Rigney a Todt.—Quedados en bases: Cleveland 6; Boston 10.—Bases por bolas: Levson 3, Wingfield 2.—Struck out: por Levson 1.—Pitcher perdedor: Ruffing.—Umpires: Connolly, Nallin, Geisel.—Tiempo: 2:00.

CARL CARTER PELEARA EL JUEVES CON MILLER

BOSTON, mayo 8 (A. P.)—Carl Carter, el titulado cubano boxeará el próximo jueves por la noche en esta, según anunció hoy el Commercial Athletic Club. Se enfrentará con Blackie Miller en un bout a 10 rounds. Ambos son heavies.

Véase en la página 22, el Resultado de las Carreras de ayer y las Selecciones de las Carreras de Hoy

EL BATTING DE LUQUE

El batting average de Adolfo Luque, el pitcher cubano que juega con los Rojos del Cincinnati de la Liga Nacional, es el siguiente:

J.	V.	C.	H.	Hr.	Sh.	R.	Ave.
5	13	2	7	0	1	0	538

Y su record como pitcher es el siguiente:

J.	H.	B.	S.	G.	P.	Ave.
5	34	14	8	1	2	333

Las iniciales de arriba: Juegos, veces al bat, carreras, hits, jonrones, sacrifice hits, robos y average. Las de abajo: juegos, hits, base por bolas, struck outs, juegos ganados, perdidos y average.

5 CARRERAS HICIERON A JON'S AYER

En un solo inning, y al ganar los tigres de Ty Cobb empataron la Serie con los Yankees de Miller Huggins

NUEVA YORK, mayo 8. (A. P.) El Detroit empató la serie con los Yankees con el juego que ganó hoy, 7 a 5. Aunque los Yankees dieron dos hits por cada uno de los contrarios, los Tigres se aprovecharon del estado wild de Jones, dando batazos oportunos y tomando la delantera. Babe Ruth dió su séptimo jonrón de la temporada en el quinto inning, con dos hombres en bases, mientras Dugan dió un circuito en el octavo, con un hombre en base. Tavener, short stop del Detroit, no jugó por estar padeciendo de grippe, ocupando su puesto O'Rourker.

DETROIT

	V.	C.	H.	O.	A.	E.
Maun, 1b.	4	2	1	8	0	0
Gehringer, 2b.	4	1	1	3	2	0
Wingo, lf.	4	1	1	1	0	0
Cobb, cf.	3	1	1	5	0	0
Heilmann, rf.	3	1	0	2	1	0
O'Rourke, ss.	4	0	1	2	1	0
Warner, 3b.	3	0	0	0	1	0
Bassler, c.	3	1	1	6	3	0
Whitehill, p.	4	0	0	0	3	0
Totales.	32	7	6	27	11	0

NEW YORK

	V.	C.	H.	O.	A.	E.
Koening, ss.	5	1	1	0	8	0
Combs, cf.	5	1	3	2	0	0
Gehrig, 1b.	4	0	7	17	0	0
Ruth, rf.	5	1	2	0	1	0
Meusel, lf.	4	0	3	3	0	0
Lazzeri, 2b.	4	1	1	0	5	0
Dugan, 3b.	3	1	1	1	1	0
Collins, c.	4	0	0	4	0	1
Jones, p.	1	0	0	0	0	0
Braxton, p.	3	0	0	0	2	0
Totales.	38	5	12	27	17	1

Detroit	005 200 000—7
New York	000 030 020—5

Home runs: Ruth, Dugan.—Three base hits: Naun, Gehringer.—Two base hits: Meusel, O'Rourke, Lazzeri.—Sacrifices: Cobb.—Bases por bolas: Jones 4, Whitehill 1; Braxton 2.—Struck out: Whitehill 4; Jones 2; Braxton 2.—Dead ball: Whitehill a Gehrig.—Quedados en bases: New York 7; Detroit 5.—Pitcher perdedor: Jones.—Umpires: Dineen y Mc Gowan.—Tiempo: 2:15.

HARVARD DERROTO EN 8 REMOS A PRINCENTON

PRINCETON, N. P. mayo 8 (A. P.)—Harvard humilló a Princeton en su propio territorio de Lake Carnegie hoy, ganando el Varsity para tripulaciones de 8 remos a la distancia de una milla y 3-4 por un cuarto de largo, en 9 minutos 19 segundos. El tiempo de Princeton fué 9:20 2-5.

MERCEDES VENCIO A MT SHASTA Y SNAKEBITE EN EL HANDICAP INAUGURAL EN ORIENTAL PARK

Un numerosísimo público presenció ayer el comienzo de la segunda temporada veraniega.—El teniente Hiribarne se cubrió de gloria en su debut como starter.—King Cole resultó el primer vencedor del día.—Grenadier, II el caballo francés, ganó la del cierre a la distancia de una milla

Ante un numerosísimo público, precursor del que de invadir el Hipódromo en la tarde de hoy para presenciar la discusión del Handicap Presidente Machado, iniciόse ayer con un magnífico programa de siete bien equiparadas justas la segunda temporada veraniega del Club Hípico de Cuba. Con un orden exquisito y notándose tan solo un poco de demora en los intermedios, que se hacían largos por la falta de bookmakers en el salón de apuestas, las carreras del sábado constituyeron un verdadero éxito para el Club, que, atendiendo al clamor popular, ha determinado iniciar desde la semana entrante las carreras a las 3.00 p. m. sábado y 2.30 domingo.

Entrando en materia, diremos que Snakebita, la muy veloz hija de Polymelian-Vale Royal, lucía la mejor apuesta de la tarde para todos aquellos que conocían su estupendo record en distancias cortas durante la temporada de invierno, pero contrario a los cálculos de la mayoría, fué Mercedes, potranca que siempre ha tenido, siquiera sea por el nombre, numerosos partidarios en la Habana, la que cerró briosamente por fuera para calzarse el primer lugar, mientras Mt Shasta, colándose por fuera, le arrebató el segundo lugar al gran favorito.

Partiendo el grupo en una de las magníficas arrancadas que diera el Teniente Hiribarne en el curso del día, Snakebita fué la primera en destacarse, pero sin mostrar la tremenda velocidad de que esperaban verla hacer alarde sus partidarios, puesto que tanto Mercedes como Mt Shasta se mantenían a muy poca distancia del delantero.

EL FAVORITO DESPISTADO

Entrada la recta final y cuando se creyó que Snakebite haría el esfuerzo que debía alejarla de sus perseguidores, la hija de Polymelian empezó a despistarse, dando a entender que estaba o algo corta y falta de preparación o adolorida o impedida para hacer su mejor esfuerzo.

Muy castigada por Fredericks, Snakebite todavía le duró la gasolina lo suficiente para pasar en punta frente a la Casa Club, pero a esta altura Mercedes se le encimó por fuera, tropezando ligeramente con ella, y Mt Shasta se coló por dentro, pasando pocos instantes después Mercedes a la vanguardia y arrebatando Mt Shasta, el caballo criado con Toddy y Sierra Gaitero, el place al explotado favorito en los últimos saltos.

Las demás justas del programa se desenvolvieron con bastante acierto para el público apostador, aunque no dejaron de darse algunos buenos pagos para que los Fifitos se embullen hoy domingo.

CARRERA INICIAL

King Cole, el lisiado hijo de Pebbles, inició la tarea hípica partiendo y acabando en punta. Llevando encima al aprendiz Monzon, el antiguo miembro de la cuadra de Butler tomó en seguida una decisiva ventaja, y aunque Aileda, tímidamente guiado por Woodtock, y Joymaker le venían cobrando terreno al final, duró lo suficiente para ganar con comodidad.

Otro ejemplar de la temporada veraniega anterior triunfó en el segundo turno. Bien guiado por Frederick, que tuvo tres montas victoriosas en el día de ayer, Glittergold también asumió desde temprano la Presidencia, sobrándole energías para rechazar el reto de Richard D, ejemplar criollo criado por el Senador Dolz, Presidente del Club Hípico.

Kidnap siguió la racha de los veraniegos al correr en la tercera casi aparejada tres furlones con Fireaway y Lady Newton, y cuando éstos explotaron a la cabeza de la recta, ahorró terreno ciñéndose a la cerca, lo que le sirvió para tener un buen margen de ventaja sobre el consistente Ponce al final.

(Continúa en la página veintidós)

LOS ROBINS GANARON EN EL SEPT.

Los Cardenales le habían sacado una ventaja de dos carreras, pero en el sexto y séptimo hicieron cuatro carreras

ST. LOUIS, mayo 8. (A. P.)—Después de tener 3 carreras por 1 sobre el Brooklyn, en los primeros cinco innings del juego, los Cardenales del San Luis perdieron con el score final de 5 a 3, después del rally de los Dodgers en el sexto inning, anotando dos carreras, y otras dos más en el séptimo. Cuando vieron los Dodgers que la cosa se ponía seria relevaron a Barnes en el box por Ehrhardt y más tarde por McWeeny. Reinhardt pitcheó brillantemente por los locales, pero se debilitó a mitad de juego y fué reemplazado por H. Bell.

Score:

	V.	C.	H.	O.	A.	E.
Cox, rf.	5	0	1	0	0	0
Fewster, 2b.	5	1	2	5	4	0
Wheat, lf.	4	6	0	2	0	0
Herman, 1b.	5	2	2	9	2	0
Felix, cf.	3	1	2	2	0	0
Butler, 3b.	3	1	1	2	2	0
Maranville, ss.	3	0	0	2	5	0
O'Neil, c.	3	0	0	3	2	0
Barnes, p.	2	0	0	0	2	0
Ehrhardt, p.	0	0	0	0	0	0
McWeeny, p.	0	0	0	2	0	0
Deberry, x.	0	0	0	0	0	0
Totales.	33	5	8	27	17	0

x-Bateó por Ehrhardt en el 6º

ST. LOUIS

	V.	C.	H.	O.	A.	E.
Douthitt, cf.	3	0	0	2	0	0
Mueller, rf.	4	0	1	1	0	0
Hornsby, 2b.	3	1	1	2	6	0
Bottomley, 1b.	4	0	2	16	0	0
Holm, lf.	1	0	0	0	0	0
Blades, lf.	1	0	0	3	0	0
L. Bell, 3b.	4	2	2	0	4	1
O'Farrell, c.	4	0	2	4	0	0
Thevenow, ss.	4	0	2	1	4	0
Reinhart, p.	3	0	1	0	4	0
H. Bell, p.	0	0	0	0	0	0
Toporcer, z.	0	0	0	0	0	0
Totales.	33	3	11	27	18	1

z-Bateó por Reinhardt en el 8º

Anotación por entradas

Brooklyn	010 002 200—5
St. Louis	011 010 000—3

SUMARIO

Two base hits: Bell.—Three bases hits: Fewster.—Home runs: Herman.—Stolen bases: O'Farrell.—Sacrifices: Bottomley, Butler, Holm, Douthitt, Deberry, Wheat.—Double plays: Maranville y Herman.—Quedados en bases: Brooklyn 8; St. Louis 11.—Bases on balls: Barnes, McWeeney 2; Ehrhardt 2; Reinhart 4.—Struck out: McWeeney 2; Reinhart 3; H. Bell.—Hits: Barnes 8 en 3; McWeeney 1 en 4. Reinhart 8 en 8; Ehrhart 2 en 2; H. Bell, 0 en uno.—Winning pitcher: McWeeney.—Pitcher perdedor: Reinhart.—Umpires: Quigley y Pfirman.—Time: 2:22.

LOS BRAVES DERROTARON A LOS PIRATAS POR UN BUEN MARGEN, AYER

PITTSBURGH, mayo 8 (A. P.)—El Boston dió hits de todos colores, hoy, noqueando a tres pitchers del Pittsburgh y ganando fácilmente el juego con score de 9 a 5. Graham contuvo a los Piratas no rante 7 innings y fué después cuanpermitiéndoles anotar carreras dudo los campeones comenzaron a dar buenos batazos, haciendo todas sus carreras en los dos últimos innings. En los nueve hits del Pittsburgh figuran un jonrón de Waner y un single, un doble y un triple de Cuyler.

Anotación por entradas:

		C.	H.	E.
Boston	420 300 000—	9	15	0
Pittsburgh	000 000 023—	5	9	1

Baterías: Graham y Z. Taylor: Songer, Morison, Sheeehan, Ide y Gooch.

LOS BOY SCOUTS HOY EN LA QUINTA BATERIA

En la mañana de hoy, de nueve a diez, tendrá lugar una fiesta muy interesante en la Quinta Batería, calles Tercera y Paseo, Vedado, Cuartel General de los Exploradores de Cuba. Se les hará entrega a las fuerzas del Vedado de una hermosa bandera de campaña donada por el entusiasta Comisario general señor Medina y por el Eugenio Silva. Asistirá la Banda de Música Regimental y las fuerzas scoutistas realizarán distintos ejercicios. A tan bella fiesta asistirán numerosas y distinguidas familias del aristocrático barrio.

LOS ATLETICOS GANARON SU SEXTO CONSECUTIVO JUEGO EN UNA SEMANA

FILADELFIA, mayo 8 (A. P.)—Los Atléticos terminaron una semana triunfal ganando su sexto juego consecutivo y derrotando a los Browns del San Luis con anotación de 14 a 0. Jack Quinn alcanzó su cuarta victoria consecutiva y no permitió a los visitantes más que 5 hits diseminados. Los players de Mack anotaron en todos los innings menos en dos. Hauser, dió su tercer jonrón de la temporada a Vangilder con un hombre en base en el quinto inning.

Anotación por entradas:

		C.	H.	E.
St. Louis	000 000 000—	0	0	3
Phila.	104 132 03x—	14	14	0

Baterías: Vangilder, Ballou y Schang, Dixon; Quinn y Cochrane.

M.E.C.D. 2016

SE INAUGURA HOY EL CAMPEONATO NACIONAL AMATEUR EN DOS GROUNDS

HOY COMENZARA EL GRAN CAMPEONATO NACIONAL DE BASE BALL AMATEUR

Dos importantes doble-juegos se efectuarán en los terrenos del Vedado Tennis y el Stadium de la Universidad, esperándose que resulten magníficas demostraciones de base ball

LOS CARIBES CONTRA EL FORTUNA

Hoy domingo 9, comienza el campeonato nacional de Base Ball amateur, que bajo los auspicios de la Liga Nacional, se efectúa todos los años para señalar la supremacía del deporte en Cuba.

Simultáneamente rompen el fuego los ocho clubs integrantes de este championship, en el magnífico Stadium de los Caribes y en el bello terreno de los Marqueses del Vedado Tennis.

Corresponde la inauguración de la temporada en los grounds estudiantiles, a las novenas del Loma Tennis y Club Atlético de Cuba, mientras que los Marqueses del Vedado y los Pulgarcitos del Ferroviario darán la primer batalla en los predios de Calzada y 12. En los segundos turnos de ambos circuitos, contenderán: Fortuna y Universidad en el Stadium y Policía y Yacht Club en el Vedado.

Ambos dobles header sprometen resultar sumamente interesantes dada la rivalidad que ha imperado siempre en estos teams que unida a la espectación que existe entre los fanáticos del Emperador de los deportes por ver el inicio de la molienda amateur, harán posible que los players de los distintos teams actúen como mucho más entusiasmo y produzcan juegos que no tengan nada que envidiar a los que se celebran actualmente en las ligas grandes de base ball.

LOS JUEGOS DEL STADIUM

El doble juego señalado para el Stadium Caribe, parece destinado a llevarse el mayor número de fanáticos. En el primer turno contenderán, el Loma Tennis, cuyas magníficas prácticas han sido dirigidas con gran empeño por su experto manager el popular Julio Dovo, y los Tigres del Atlético que, dirigidos por el sonriente Fernando Ríos, piensan mandar el "primer hierro" de la temporada, anexando un facil triunfo a costa de sus enemigos.

El team Bolsheviki presentará una novena bastante equilibrada, donde se destaca un bonito grupo de bateadores. El infield, integrado por Banderas, Docal, Mario Lomas, Lavin y Ullivarri, se encargará de defender valientemente a Pablito Palmero, que es el encargado de iniciar la temporada, mientras que Aguilerita, Lara y Alvarez, se encargarán de la defensa de ultra-muros, donde tantos éxitos han acumulado.

Los Tigres, por su parte, lucen en magníficas condiciones y presentarán un line formidable que dará que hacer a los muchachos de la Víbora. El pitcher elegido por el manager Ríos aun es desconocido, pero tanto Lorendo, como Becker, Nieto o Pedrito Ruiz, podrán ocupar el box sin que por ello peligre en lo más mínimo el empuje de la novena.

En el segundo juego de la tarde, competirán Caribes y Fortunistas, que mantienen una vieja rivalidad en los campos amateurs y que causarán, sin duda alguna, las delicias del público por el base ball de primera clase que ofrecerán mientras dure el game. Ambas novenas han hecho muy excelentes prácticas y es de esperarse que tanto Silvino Ruiz como Pepe Guasch, que serán los encargados de iniciar la contienda, vengan en su mejor forma para poder presenciar un juego de liga grande.

EN EL PREDIO VEDADISTA

Mientras tanto, en el predio de los Marqueses del Vedado Tennis, se inaugurará la temporada, con paseito y todo, siendo los primeros contendientes del día, los actuales champions amateurs, el Vedado Tennis y los Pulgarcitos del Ferroviario, que con un line up completamente nuevo y un deseo grandísimo de victoria tratarán de contener el empuje de la novena vedadista, que por lo menos en este juego inicial, luce con algún chance de triunfo.

En el segundo juego de la tarde saldrán a competir los Lobos de Havana Yacht Club y los Toletaris de la Policía, que esperan ofrecer a los fanáticos una bonita demostración de baseball. Ambos teams han practicado convenientemente y, al decir de sus managers, están completamente listos para la batalla.

Los Yatistas colocarán en el box a Silvio O'Farrill que tan buen resultado dió en la pasada temporada, mientras que los Policiacos enviarán a la línea de Fuego al veterano Ignacio Ruiz, que está en muy buenas condiciones y que espera repetir su hazaña de la serie contra los Caribes, cuando se anotó dos resonantes triunfos.

La entrada para estos juegos, será como siempre, a base de cuarenta centavos las gradas de sombra, mientras que los amantes del "Indio" podrán presenciar los matches en las glorietas de sol, por el módico precio de veinte "kilos".

Habana-Madrid

Cuando ingresamos la "corneta" en el siempre bullente y siempre vibrante Habana-Madrid, ya estaban allí todos los fanáticos de los días laborables; todos los de los lunes de moda; todos los de los viernes elegantes, conjuntamente con todos los del gritante y delirante "brujón" del pueblo soberano que acude todos los sábados al peloteo, como las moscas caen sobre el "melao". De las fanáticas, lindas, gracicsas, cautivadoras en su elegancia, teníamos para hacer "melao", que antes el sueño eterno, que es el sueño de los justos que ellas faltar a las donosas justas de los sábados del Habana-Madrid.

Y dicho lo antes dicho, entramos por la puerta grande en el peloteo del prólogo diurno, de 30 tantos, que pelotearon, de blanco, Rosita y Angela, contra las azules, Angelina y Carmenchu. Buenos empates en la salida del tren, que impulsa el vaivén, en una, cinco y seis. Y una arrogante tanda de las dos blancas para ganar el partido y la ovación. Las otras que estuvieron bien llegaron a 27.

Poca emoción; pero buen partido. bien ustedes. Se la llevaron E

De la primera quiniela no me hay Rosita, que nos pusieron de espaldas a la taquilla para un rato largo.

Y en el segundo, de 30 tantos, que fué casi como el primero, lo pelotearon las blancas, Paquita y María Consuelo, contra las azules, Sagrario y Gracia. Buenos empates en dos, cinco y seis. Después la Gracia de Dios. Gracia, que está en plena gracia, pegando con una gracia de las que contunden cuando no descalabran, muy bien ayudada por Sagrario, contundió, abolló y descalabró a Paquita y María Consuelo, que quedaron en 21.

—¡Olé la gracia!

Y Aurora y María Consuelo, cerraron la admirable función de la tarde, ganando la quiniela final, pagando como los señores del Wall-Street. A cuarenta pesos. Y los del soberano se fueron encantados.

Y otra vez ante las masas soberanas del sábado, se inició el peloteo de la gran noche del sábado, peloteando el prólogo nocturno, las blancas, Angelina y Mary, contra las azules, Marcelina y Elena. Pelotean diez tantos bravos, que se reparten en estos empates: en una, dos y cinco. Después a morir las azules y a vivir vida de aplauso las dos blancas, que con una ráfaga preciosa, ganaron el partido y las palmas. Las azules palmaron en los quince bonitos.

—¡Qué dolor! ¡Tan jóvenes!

En la primera quiniela de la noche cobramos veintiocho pesos de Carmenchú y de Paquita, porque perteneciamos a la serie más seria de sus admiradores.

Tampoco asustó ni conmovió, ni conmocionó a nadie lo acontecido en el segundo de treinta tantos, que pelotearon las blancas, Elena y Gloria contra las azules, Rosita y Aurora. Pues salvado el brioso empate en cuatro de la salida, salieron las dos azules pegando tanto y tan bien, que las blancas, ingresando la tette bajo el alas, ala, para la cama; se quedaron en 21. Y van bien. Tan bien como nosotros que reincidimos en cobrar los setenta y dos pesos de la segunda quiniela, que se llevaron Aurora y Petra. Dos colosas.

Y en el final continuamos con los papelillos que no emocionan, ni exaltan, ni conturban; pues las fenómenas blancas, Sagrario y Lolina, y las azules Angeles y Petra, nos lo pelotearon con tanta desigualdad que se fué de calle y volandito. Jugando mucha pelota Angeles y mucha también Petra acabaron de un solo tirón con Sagrario y Lolina, que estuvieron malitamente, y se quedaron en 22.

La tarde y la noche, pues, resultaron más tranquilas que el tranquilo don José.

Hoy, pelotearemos la brillante función del domingo por la tarde.

DON FERNANDO.

EN EL FRONTON JAI-ALAI

DOMINGO 9 DE MAYO

PRIMERA TANDA A LAS 2 1|2

Primer partido a 25 tantos
Juanito y Llano, blancos;
Sotolongo y Erdoza IV, azules
A sacar blancos y azules del 9 1|2

Primera quiniela a 6 tantos
Machín; Ansola;
Millán; Irigoyen Menor;
Lucio; Echeverría

Segundo partido a 30 tantos
Lucio y Martín, blancos;
Irigoyen Menor y Ansola, azules
A sacar blancos y azules del 9 1|2

Segunda quiniela a 6 tantos
Llano; Juanito;
Erdoza IV; Guruceaga;
Aguiar; Ferrer

SEGUNDA TANDA A LAS 8 1|2

Primer partido a 25 tantos
Aguiar y Abando, blancos;
Guruceaga y Aristondo, azules.
A sacar blancos del cuadro 10;
azules del 9 ½

Primera quiniela a 6 tantos
Eguiluz; Irigoyen Mayor;
Cazalis Mayor; Teodoro;
Erdoza Menor; Gómez

Segundo partido a 30 tantos
Eguiluz y Gómez, blancos;
Cazalis Mayor y Teodoro, azules
A sacar blancos del cuadro 9 1|2;
azules del cuadro 10.

Segunda quiniela a 6 tantos
Guruceaga; Irigoyen III;
Millán; Erdoza Mayor;
Aristondo; Machín

RESUMEN DE LAS FUNCIONES DE AYER

Primera tanda a las 2 1|2

Primer partido a 25 tantos: Blancos. Juanito y Llano. Pagó la Mútua a $5.60.

Los azules, Ferrer y Erdoza IV, quedaron en 15 tantos.

Primera quiniela: Millán. Pagó la Mútua a $5.80.

Segundo partido a 30 tantos: Azules. Millán y Machín. Pagó la Mútua a $3.20.

Los blancos, Irigoyen III y Erdoza Mayor, quedaron en 27 tantos.

Segunda quiniela: Ferrer. Pagó la Mútua a $4.60.

Segunda tanda a las 8 1|2

Primer partido a 25 tantos: Azules. Guruceaga y Aristondo. Pagó la Mútua a $3.40.

Los blancos, Sotolongo y Abando, quedaron en 19 tantos.

Primera quiniela: Erdoza Menor. Pagó la Mútua a $3.60.

Segundo partido a 30 tantos: Azules. Irigoyen Mayor y Gutiérrez. Pagó la Mútua a $3.40.

Los blancos, Erdoza Menor y Ugartechea, quedaron en 26 tantos.

Segunda quiniela: Aguiar. Pagó la Mútua a $5.00.

EN EL HABANA-MADRID

DOMINGO 9 DE MAYO
A LAS 2 1|2 P. M.

Primer partido a 25 tantos
Elena y Consuelín, blancos;
Rosita y Aurora, azules
A sacar blancos del cuadro 10 1|2;
azules del 11 1|2

Primera quiniela a 6 tantos
Elena; Sagrario; Mary;
Carmenchu; Angela; Paquita

Segundo partido a 30 tantos
Angeles y Petra, blancos;
Marcelina y Gracia, azules
A sacar blancos del cuadro 12;
azules del 11 1|2

Segunda quiniela a 6 tantos
Gloria; Lolina; Angeles;
Petra; Gracia; M. Consuelo

Tercer partido a 30 tantos
Sagrario y M. Consuelo, blancos;
Paquita y Lolina, azules
A sacar blancos y azules del 11 1|2

LA UNIVERSIDAD DE YALE VENCIO EN LA REGATA TRIANGULAR

DERBY, Conn. mayo 8 (A. P.) —La Universidad de Yale ganó hoy la competencia Vassity de su regata triangular con Denna y Columbia. Penna llegó en segundo lugar.

El tiempo fué: Yale, 10:12 2-5; Penna, 10:15; Columbia, 10:40.

Penna ganó el Varsity Junior en 10 minutos y 25 segundos y Yale llegó dos largos y medio después. Columbia fué el último con seis largos. El tiempo de Yale fué 10:36.

Frontón Jai-Alai

POR LA TARDE

A las dos populares y alegres tandas celebradas el sábado en el alegre y popular frontón Jai Alai, bajo la paloma, como dicen los simpáticos guajiros refiriéndose a los bandos de rabiche. Y como de vuelan, vuelan también los crueles gavilanes, también descendieron los ga vilanes a tono con la profusión de las palomas. Y con dos llenos de esos que Menéndez califica de despampanantes, se peloteó la gran función de la tarde y se peloteó la deslumbrante de la noche.

En el primero de los diurnos el ciclón que acabó con todo y con todos, el ciclón llegó de Guane, la tierra indómita de Juanito. Salió este fenómeno barato, de blanco con Llano, contra los de azul Ferrer y Erdoza Cuarto y en cuanto los vieron les dieron una solemne tocada mandándolos al cuarto, y dejándolos en quince. No fué porque estos estuvieron mal, no; fué que cuando salieron los dos jóvenes oyeron que el dinero estaba en veinte a trece contra ellos y naturacamente se insultaron. Ganaron el partido dando una preciosa lección de chaleco a los dementos que así derrochaban el dinero con desmérito de los dos artistas.

Equivocaciones que tenemos los sabios.

Salió el gran Millán y sin decir a nadie una sola palabra, se llevó la primera quiniela.

Una sorpresa la mar de sorprendente. Y enseguidita salieron los del segundo de treinta tantos metidos en las siguientes blusas: de blanco Irigoyen número tres y Erdoza Mayor contra los azules Machín y Millán. Y peloteando los dos blancos mejor que los dos azules, usaron y abusaron del dominio y del tanteo toda la primera decena y en la segunda se pusieron en 18 por 11; pero repuestos los dos azules, y peloteando bastante mejor que los dos blancos, sobrevino un empate formidable en 22. Gran ovación.

Luego los blancos siguieron por detrás y los azules por delante y ganaron. Los dos blancos se quedaron en 27. Fué un buen partido.

POR LA NOCHE

Buen programa confeccionó Eloy, el jefe de las huestes jailayescas para la función nocturna. Con tal motivo acudió gran número de aficionados al viejo caserón de Concordia y Lucena.

En el partido inicial actuaron, Sotolongo y el maestro Abando, de blanco, contra la pareja azul, Guruceaga y Aristondo.

En este partido hubo de todo como en botica campesina. Los dos bandos se disputaron algunos tantos bien, pero otros, viceversa. Se empataron muy contadas veces y tan pronto se creía que arrollarían los blancos como los azules.

Por fin, Guruceaga fué adueñándose de la situación hasta llegar a hacerse dueño del patio. Con ocho tantos que ganó por la vía del saque hizo desnivelar el tanteo de tal forma que entre él y el compañero llegaron al tanto final dejando a sus contrincantes en 19 tantos.

Guruceaga y Aristondo defendieron bien sus cuadros respectivos y he ahí las causas primordiales por lo que salieron vencedores.

Sotólongo, no hizo nada digno de mencionarse y el maestro Abando, aunque puso de su parte todo lo que pudo, no le fué posible llegar al tanto anhelado por la sencilla razón de que él solo no podía ganar.

La quiniela de los "ases" fué para don Eusebio, que hizo los seis tantos de ritual, sin gran oposición.

El segundo, el más fuerte y el de las emociones continuas fué peloteado y discutido maravillosamente por las parejas integradas de Erdoza menor y Ugartechea, con la camisa blanca y con la del color azul, Irigoyen mayor y Gutiérrez.

Las dos parejas jugaron con arte y arrogancia y a tan extremo llevaron la supremacía en el tanteo que igualaron en 1, 2, 3 y 10 en la primera decena. En sólo en 11, 12 y 20 en la segunda y en la última y ésta fué la final en 24.

Tan bien se jugó y con tanto furor se discutieron los tantos, que llegaron a ponerse los dos bandos en 26 blancos por 27 azules.

Después de esta estupenda jornada llegaron a la meta, vencedores, los de la camisa azul con anotación de 28 blancos, por 30 azules.

Gutiérrez fué el que llevó todo el peso del partido y al que hay que adjudicarle la victoria de su bando. Se sostuvo con toda su energía y no perdió la serenidad ni por un solo momento. Su compañero Irigoyen estuvo algo pifión pero también fué factor para alcanzar la victoria.

Erdoza bien en sus cuadros, pero Ugartechea más en los suyos. Esto fué todo.

La quiniela del cierre se la adjudicó Aguiar, el excelente delantero cubano.

F. RIVERO.

RESULTO TABLAS EL BOUT DE MASCART Y COERBETT

PARIS, mayo 8.—(AP)—Edouard Mascart pugilista de peso pluma francés y Harry Coerbett, de Inglaterra, celebraron esta noche un match a 15 rounds en el Cirque de París, resultando tabla la pelea.

Sportfolio

Cuántos juegos de veinte innings o más han sido jugados en la Liga Americana? Y cuántos en la Liga Nacional?

Cuántos hits se batearon en la Liga Nacional en la pasada temporada, y cuántos en la Liga Americana?

Es Chick Evans, el único golfista que ha podido ganar el campeonato profesional y el amateur de los Estados Unidos, en una misma temporada?

Cuál es el mayor número de carreras que un player de base ball ha hecho en un juego?

Cuál es el record de los caballos de carreras para las tres millas?

De cuántos días de carrera se compondrá la temporada hípica de Verano? Los caballos de handicaps que hay actualmente en Oriental Park son mejores que los de Invierno? (O. H.)

Cuáles son los teams que tienen más chance en el campeonato nacional de base ball amateur de 1926? (C. R.)

Quién es el mejor pitcher de los New York Yankees? cuál es el mejor pitcher de la Liga Americana? (L. S.)

Qué cantidad de hombres pueden llvearse en un team de base ball para un campeonato? Cuántos infielder hay que llevar? (R. T. P.)

Supongamos que un match de base ball ha sido suspendido antes del quinto inning por lluvia, y que después se calma el tiempo. Quién es quién decide si el terreno está en condiciones para jugar, el umpire o el capitán del team local?

RESPUESTAS A LAS PREGUNTAS DE AYER

Walter Johnson, el pitcher de los Senadores, nació el 6 de Noviembre de 1887, en Hunbolt, Kan.

Dick Hauser, de la Universidad del Sur de California, estableció recientemente un record para el lanzamiento del disco, cuando lo envió a una distancia de 154 pies 1¾ pulgadas.

El mayor número de carreras que un team de las Mayores ha hecho en un inning es de 18, siendo el Chicago Americano, el poseedor de este record pues realizó tal proeza contra el Detroit, el 9 de Septiembre de 1883.

Un team de Lacrosse, sport desconocido hasta el presente en Cuba, lo forman doce hombres.

Un bateador cuando está parado en el home plate bateando, está en terreno foul.

Ocho juegos que han durado veinte innings o más se han dado en la Liga Nacional, mientras en la Americana, solo se han efectuado dos.

Yale Okun pelea siempre bajo su nombre Ahora bien, él ha cambiado lo de Yale por "Yell".

Siete players de las Ligas Mayores han logrado batear jonrones en un mismo inning, pero Kenn. Williams, de los Browns, y Louis Wilson, del Chicago, son los únicos players que han realizado esta proeza desde 1900.

El "Preakness" fué corrido por primera vez en 1909, y el mayor premio que se ha dado en esta justa es de $54,000; cantidad que se dió al ganador en 1924.

Si una bola bateada dá en el home plate y después cae en terreno bueno, el umpire debe contarla como "Fair ball o sea, bola buena.

1 d 9

¡¡¡ TRIUNFAMOS !!!

S.M. EL REY DE ITALIA Y SU GOBIERNO NOS HAN HONRADO EN LA EXPOSICIÓN INTERNACIONAL DE ROMA CELEBRADA EN OCASIÓN DEL AÑO SANTO, PREMIANDO NUESTRA "Trimalta" CON UNA GRAN COPA DE HONOR Y MEDALLA DE ORO, Y UN GRAN PREMIO DE HONOR Y MEDALLA DE ORO A NUESTRA CERVEZA "Polar"

¡¡ CADA DIA MÁS !! ¡¡ CADA DIA MEJOR...!!

Cía CERVECERA INTERNACIONAL, S.A.

Campeón Universal Indiscutible

La ropa interior "B.V.D" desde hace décadas, estableció un record en la popularidad universal y lo que es más, ha mantenido esa supremacía, desde entonces, contra todos sus contrarios.

Débese ello a su famoso corte, prolongada duración y fresca confortabilidad, que perduran inigualados. Ese corte, duración y confortabilidad, sólo se aunan bajo la etiqueta "B.V.D." tejida en rojo. Jamás esas tres cualidades han sido igualadas.

Cada año son más y más los hombres que en todas partes del mundo, descubren verdad tan importante. Otros se enteran por primera vez del gozo que disfrutan usando la "B.V.D."

Como lógica consecuencia la inmensa popularidad de la famosa ropa interior "B.V.D." es hoy mayor que nunca.

Pida "B.V.D." y haga que se la dén

SOLO HAY UNA "B.V.D."

MADE FOR THE B.V.D. BEST RETAIL TRADE

Marca Registrada

EXIJA ESTA ETIQUETA TEJIDA EN ROJO

85 Cts. En Cuba
En E.U.A. 85 Cts.

The B.V.D. Company, Inc., New York

"B.V.D." es mi amigo más íntimo.

895 © 1925 The B.V.D. Co., Inc.

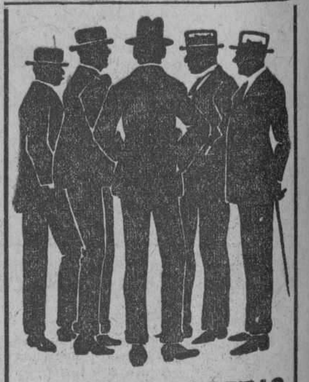

.....MUCHAS CABEZAS, PERO UNA SOLA OPINION:

LOS TRAJES BLANCOS de "LA SOCIEDAD", son el más alto signo de distinción y de elegancia entre caballeros.

OBISPO 65, HABANA

2 CUCHARADAS DE POCION 504

CURAN LAS ENFERMEDADES SECRETAS

BALSAMICO-RAPIDO-SEGURO

CERVEZA: ¡DEME MEDIA "TROPICAL"!

E 1030 31 mys

M.E.C.D. 2016

OLIMPIA Y C. GALLEGO; FORTUNA E HISPANO, ESTA TARDE EN ALMENDARES

NOTAS DEL BASE BALL AMERICANO

Milton Stock, del Brooklyn, que pidió un sueldo de $12,000 anuales al team, durante el período de entrenamiento y que finalmente firmó su contrata por sólo $9,500, acaba de ver libertado incondicionalmente por los Dodgers, debido a su espíritu indomable. Robbinson cree que Stock no dará resultado ni aun en las Ligas menores, por su carácter altanero.

Andy High, que actualmente está de utility infield en el Boston Nacional, ha aparecido cinco veces como bate emergente y siempre ha correspondido con un hit. Brancorft tiene gran confianza en él.

Fred Wisner, un pitcher novato de los Gigantes, está trabajando perfectamente en la presente temporada, y lo mismo que Fred Lucas para el Cinci, él ha resultado una de las firmes columnas de team en este inicio de la temporada. En los presentes momentos tiene dos victorias y ninguna derrota.

Fred Lindstrom, que había estado fuera del line up de los Gigantes debido a una lesión que sufrió en una pierna, festejó su regreso al juego activo como merece y al enfrentarse contra los pitchers del Boston, bateó tres hits en tres viajes al plate. Uno de sus batazos fué de tres esquinas.

Bill Terry ha ocupado en estos últimos días la primera base regular del New York, pero no ha bateado consistentemente y tan pronto como Kelly se reponga de la corta enfermedad que padeció, volverá al line up del team.

Jack Bentley, el que fué pitcher de los Gigantes, está dando un resultado extraordinario como player del Filadelfia Phillies; no tan solo en el fielding, donde está a gran altura, sino en el batting, donde tiene acumulado un porcentage de .308.

Benny Bengough, el receptor de los New York Yankees, ha tenido que abandonar el team debido a fuertes dolores que padece en el brazo. Huggins le ha ordenado que se vea con los médicos del club, a fin de que esté en condiciones en caso necesario.

Joe Dugan, el celebre infielder de los Yankees, está marcando el paso a todos los bateadores de la Liga. Hasta los presentes momentos, Joe no parece dispuesto a caer, pero no creemos que se mantenga mucho tiempo en esa posición. Babe Ruth luce mucho más fuerte en este departamento que el hábil antesalista.

Los periodistas americanos han dado por llamarles a los Yankees "los asesinos de pitchers" y creen que es un verdadero milagro el día que Ruth, Combs, Lazerri, Dugan, Meusel y Lou Gehrig, resultan dominados.

Los Reds de Cincinnati continúan manteniéndose en el segundo lugar de la Liga Nacional y eso que todavía ni Luque, ni Rixey, ni Carl Mays han entrado en caja, en tanto que Pipp, Pinelli y Roush no están bateando como se esperaba. Cuando estos "niños" se destapen, el Brooklyn perderá el primer lugar con todos sus honores.

"ESTRELLAS DE EDUARDO" VS. "BELOT"

Hoy, domingo 9 a las 2 p. m. se efectuará en Belot Park un desafío entre los teams que encabezan estas líneas.

Este match ha de resultar sumamente interesante, ya que en ambos clubs militan players de reconocido calibre.

Nota: El manager de las Estrellas, señor Perea, cita a todos los simpatizadores y players de su team para la 1 p. m. en el Muelle de Caballería (Estación de la Policía del Puerto) a fin de tomar el remolcador que ha de conducirlos a Belot.

Los probables line ups:

ESTRELLAS DE EDUARDO

J. Jiménez, cf.
S. de la Luz, rf.
Reyes, 2b.
Martiñán, 3b.
Romero, ss.
S. Jiménez, 1b.
Sellar, lf.
Justiniani, c.
Sandoval, p.
Seigle p.
Estévez, p.
Eduardo Perea, (manager).

BELOT

Padrón, c.
Gómez, 1b.
Maestrey, 2b.
Suárez, 3b.
Torrens, ss.
García, ss.
González, lf.
Fernández, cf.
García, cf.
López, rf.
Bonet, rf.
Olmo, p.
Rodríguez p.
Galate (manager-.

INTERESANTES MATCHS DE TENNIS SE DARAN PRONTO EN PARIS

PARIS, mayo 7. (U. P.) El match internacional de tennis más formidable de los que han sido concertados se celebrará en esta capital los días 28, 29 y 30 de mayo cuando jugadores y jugadoras de este deporte se encuentren unos frente a otros en los courts del Racing Club.

Habrá singles para hombres y para mujeres, dobles de ambas clases y mixtos y los jugadores son nada menos que Vicent Richards, Howards Kinsey, Helen Wills y Mary K. Browne en contra de René Lacoste, Jean Borotra, Susana Lenglen y Didi Vlasto entre quienes se celebrará una serie de once matchs.

HOY, EN ALMENDARES

Gran entusiasmo existe entre la clase tabacalera para los próximos juegos que se celebrarán hoy domingo por la mañana en los terrenos de Almendares Park. Romeo y Julieta tendrá que vérselas en la primera tanda motutina con el trabuquito del Partagás que lleva dos juegos jugados y uno perdido, que lo ganaron chiflando según dice Planas, el manager de las Aguilitas de Bock.

En el segundo turno, se verán frente a frente, Aguilita y Crédito. Este último team, que solo ha jugado un match, y que lo ha ganado, va dispuesto a empatarse en el primer lugar de la contienda con los muchachos de La Corona.

ROMUALDO LALUEZA

Haga sus compras en esta casa importadora de vínos, licores, embutidos, jamones y conservas españolas.

AVENIDA DE BELGICA 61

Teléfono A-2025

5777 2 d

Enfermedad Secreta

Se cura en una semana, aguda o crónica, con especialidad patente, curando hace veinte años: Gota Militar, Cistitis, Ardor al orinar, Catarro Vesical, etc. Envíe dos sellos rojos para informes. Su representante, G Sabas. Apartado 1328. Habana.

5706 5 d 6

PINO-MARITIMO
SAVIA
BALSÁMICO=PULMONAR
ANTISÉPTICO RESPIRATORIO
LEGÍTIMO. 85 CTS.
SARRÁ
BUENAS FARMACIAS.

Mi Vida Atlética

(POR CHARLES HOFF)

CAPITULO TERCERO

COMO CHARLES HOFF APRENDIO A SALTAR LA GARROCHA

CELEBRE ATLETA NORUEGO, CAMPEON MUNDIAL DEL SALTO DE LA GARROCHA Y RECONOCIDO COMO UNO DE LOS MEJORES ATLETAS DEL MUNDO

"En los dos primeros meses de mi entrenamiento, que fueron para mí los más rudos de mi vida atlética, Kreikman me hizo practicar rudamente las carreras de obstáculos altos. Yo no le hacía preguntas a sus mandatos y me limitaba a ejecutar lo que me ordenaba, pues tenía entendido que su propósito era convertirme en buen corredor de obstáculos.

Yo no estaba muy fuerte que digamos en aquel entonces, y esto me cansaba enormemente, pues saltar obstáculos no es tan fácil como parece. Sin embargo, resistí las prácticas con la entereza necesaria y como mi estatura me ayudaba, tuve algunos aciertos en este evento de pista. Tomé parte en un track meet junior que se efectuó en Noruega y terminé empatado con el que más tarde, en la justa del desempate, resultó el vencedor de la carrera.

Tuve gran alegría por esta demostración y corrí donde Kreigsman para saber su opinión sobre la prueba, pero el solo me dijo: "Sabía que eras bueno para esa carrera, pero no vayas a figurarte que te quiero especializar en los obstáculos". Solo te he hecho practicar esas carreras para fortalecer tus músculos al mismo tiempo que aligerarte. Mi intención es convertirte en un saltador de garrocha".

Saltador de garrocha? Creí que se estaba burlando de mí, pues en mi vida había pensado en dedicarme a la práctica de ese evento, que apenas si gustaba en Noruega. Además, nunca había tocado un palo de garrocha y, en realidad, sentía algún respeto a ese ejercicio tan acrobático.

TENIA MIEDO AL SALTO

Al llegar el siguiente verano, Kreigsman inició mi entrenamiento haciéndome practicar de nuevo los obstáculos y esto me hizo pensar que ya había olvidado lo de la garrocha, pero, que equivocado estaba! Un día, cuando ya había realizado cuatro o cinco prácticas en los obstáculos, Kreigsman vió en el suelo un par de garrochas y me ordenó que tratára de hacer una prueba con él.

Muchos de ustedes creerán que yo obedecí en seguida su mandato, que cog ¡el palto, salté la garrocha y enseguida me convertí en un campeón mundial. Nada de eso, mi primer cuidado fué ocultar el palo de garrocha de la vista de Kreigsman, a fin de que la prueba no pudiera realizarse. Por entonces, yo odiaba la idea de convertirme en un devoto de ese evento.

Pero, Kreigsman siguió atentamente todos mis movimiento y al ver que yo escondía el palo de garrocha para evadir la prueba, siguió con más interés la tesis y desde el día siguiente a este incidente, tuve que hacer prácticas de garrocha por más de dos horas al día.

Poco a poco fuí mejorando mis formas en el brinco y dos meses después de mi primera intentona, ya brincaba con suma facilidad unos 10 pies de altura. Kreigsman se mostraba contento con mis adelantos y me aseguró que si yo hacía un trainning fuerte durante 7 meses, podría tumbar con gran facilidad el record mundial de Frank Foss, que era de 13 pies 5 pulgadas.

LA FUERZA NO LO HACE TODO

No creí nunca que esto pudiera convertirse en realidad, pues siempre me he sentido algo débil de brazos, pero Kreigsman me aseguró que no era la fortaleza lo que hacía al saltador de garrocha, sino la técnica combinada unas prácticas bien medidas, y esto me dió ánimo para seguir adelante en mis propósitos.

Kreigsman que constantemente aplica las leyes físicas a los ejercicios, tuvo bastante trabajo en hacerme comprender que las leyes de gravitación, del péndulo etc., podían aplicarse fácilmente al salto de la garrocha. (demás está decirles que en mis días escolares fuí algo "cerrado" para el estudio de la Física), pero al fin y al cabo "entré en razones" y muy pronto rompí el record de mi patria, que era de 11 pies 3 pulgadas. Seguí más adelante, y a los dos meses hacía saltar el record de la Península con un salto de 12 pies 11 pulgadas.

Más tarde, en 1922, sucedió lo que Kreigsman había previsto, y después de seis meses de muy fuertes trainning, establecí mi primer record mundial, saltando una altura de 13 pies 6 pulgadas.

NO FUE MUY FACIL EMPRESA

No vayan a creer que fué muy fácil para mí el alcanzar el record mundial. Cierto que me preparé en solo siete meses, pero en este tiempo tuve que brincar más veces la garrocha que lo puede brincar un atleta americano en tres años. Mi trainning fué fuerte, como posiblemente no lo habrá tenido ningún otro atleta, pero ese era el método de Kreigsman y tenía que contentarme.

Pero este trainning tenía su razón de ser; yo, como les dije anteriormente, no estaba muy fuerte y tenía algún miedo a la garrocha y esto obligó a Kreigsman a hacerme trabajar duramente para que perdiera ese miedo y, ¡vaya si lo perdí! Como que ahora caigo muchas veces en mala posición, completamente fatigado y con algún que otro golpe en el cuerpo y continúo mis ejercicios como si no hubiera pasado nada.

Kreigsman era el todo para mí, y era muy corriente verle decir: "Si haces esta prueba bien, te llevaré esta noche al teatro". (debo advertirles que cuando muchacho fuí muy poco al teatro y asistir a una función de esas, era para mí un verdadero paraíso). Claro está que, con tan excelente promesa de mi parte, hacía más de treinta pruebas en las prácticas hasta dejarlo completamente satisfecho. Esos tiempo fueron verdaderamente de oro, pero así y todo, no quisiera que volvieran otra vez!

FEDERACION OCCIDENTAL DE FOOT BALL ASSN.

Orden de juegos que se efectuarán hoy en Almendares Park.

SEGUNDA CATEGORIA

12 y 45.—Gijonés-Atlético. Sr. Manuel Buisán.

PRIMERA CATEGORIA

2 y 15.—C. Gallego-Olimpia: señor Daniel Cabrera.

Jueces de línea: señores José Santos y José Alvarez.

3 y 45.—Fortuna-Hispano: Sr. Joaquín Pérez. Jueces de línea: señores José Pagés y Félix de Castro.

ULTIMOS ACUERDOS DE LA COMISION DE BOXEO

REPUBLICA DE CUBA
SECRETARIA DE GOBERNACION
COMISION NACIONAL DE BOXEO Y LUCHAS

Habana, Mayo 7 1926.

Extracto de los acuerdos tomados por la Comisión Nacional de Boxeo y Luchas en su sesión del día de ayer, de interés general:

1. Visto el informe del Delegado señor Capitán Guillermo Santamaría en las peleas celebradas el día 30 de Abril, en Arena Solón y habiendo sido expulsados del ring en su pelea celebrada dicho día por el árbitro señor Ríos, los boxeadores Arturo Schakels y Arturo Lee, se acordó imponerle a cada uno de estos boxeadores, una multa de $25.

2. Aprobar las solicitudes presentadas por los señores Jesús Rodríguez, Ricardo Alís y Antonio Ciordano, Tomás Cola, Luis Valespin, José Pouza, Angel Giraldo y Joaquín Bosque, para que se les expida carnet de boxeadores y la de Alberto Valle para que se le expida carnet de Ayudante.

3. La Junta ordenó la inscripción de los contratos presentados por el Director de boxeadores señor José Paulí, concertado con los boxeadores Tomás Colá, Ricardo Alís y Luis Valespin.

4. Aprobar el informe del delegado, doctor Benigno Sousa, de las peleas celebradas el día 5 en Arena Colón, promoteadas por Santos y Artigas.

5. Aprobar el programa presentado por Santos y Artigas para las peleas que se han de celebrar el día 8 del actual en Arena Colón a base del star bout Olano y Cola, se designó al licenciado Berardo Valdés, delegado.

6. Aprobar la solicitud presentada por la United Promoters Corp, concediéndole la fecha del día 12 de junio para dar peleas de boxeo.

7. Aprobar la solicitud presentada por la United Promoters Corp. concediéndole la fecha del día 19 de Junio, para dar peleas de boxeo.

SOCIEDAD SPORTIVA DE COMUNICACIONES

En la noche del jueves (anteayer) y en los amplios salones de la prestigiosa "Asociación de los Emigrados Revolucionarios Cubanos", galante y generosamente cedidos por su Directiva, tuvo efecto la Junta General que la Sociedad Sportiva de Comunicaciones tenía convocada al objeto de elegir la Directiva que ha de regir los destinos de la misma durante el presente año.

Una vez elegida la Directiva, la mesa provisional hizo entrega de sus poderes al señor Presidente electo, conocido y entusiasta amante del Sport, el señor Pedro Ignacio Pérez y Gil, Jefe del Negociado de Servicio Telegráfico y Telefónico de la Secretaría de Comunicaciones, en quien están representadas la energía y las iniciativas necesarias para que una obra de la naturaleza de ésta llegue a feliz término.

Por la calidad de las personas que fuguran en la Directiva electa que más abajo publicamos, se verá que la sensatez y la cordura imperó, como siempre, en los luchadores empleados de Correos y Telégrafos.

Como "Presidentes de Honor" de la Asociación, figuran el General Gerardo Machado y Morales, Presidente de la República, el señor José María Espinosa, Secretario de Comunicaciones, el señor Juan C. Zamora, Subsecretario, señor Enrique Elizaga, Director de Telégrafos, señor José A. Montalvo, Director de Correos, y el doctor Alberto de la Torre y Suplente, Jefe del Despacho de la Secretaría.

Antes de finalizar el acto hizo uso de la palabra el señor Pedro Ignacio Pérez, Presidente electo, dando las gracias a todos por su elección y prometiendo que sabrá corresponder a la confianza depositada en él por todos sus amigos y compañeros de labor.

También hizo uso de la palabra el señor Santiago Estrada, Secretario de la mesa provisional, proponiendo que como una distinción merecida, fuese nombrado "Socio Honorario" el señor Enrique Elizaga y Peláez, fundador y principal propulsor de esta obra. La proposición del señor Estrada, fué aprobada por unanimidad y entre los aplausos de los asistentes que lo eran en más cien.

Como a las once y media de la noche terminó el acto que dejamos descrito.

ELECCIONES 1926.

Presidentes de Honor: General Gerardo Machado y Morales; Sr. José María Espinosa y Font; Sr. Juan C. Zamora y Prado; Sr. Enrique Elizaga y Peláez; Sr. José Antonio Montalvo y Morales; y Dr. Alberto de la Torre y Sublette.

Presidente, Pedro I. Pérez y Gil.

Primer Vice: Francisco Gómez y Rodríguez.

Segundo Vice: Jorge L. Cuervo y Calvo.

Secretario: Antonio Ginard y Rojas.

Vice: Rodolfo Alvarez.

Tesorero: Lisardo Alburquerque.

Vice: José G. Betancourt.

Vocales: Sres. José M. Cano, Santiago Estrada, Francisco Hierro, César Carvallo y Miyare, Manuel Hernández Mesa, Sergio Brunet, Elpidio Guzmán, Manuel Mallo, Jesús González, Joaquín Moneda, Pedro R. Irizar y Enrique Radillo Martí.

Vocales Suplentes: Sres. Luis de Cárdenas y Bombalier, Valentín Tamés, Antonio Martín Pintado, Alfredo Martínez, Angel Torrademé Balado, Francisco Riz Pertierra, Armando Cañas Perdomo, Guillermo Alvarez, Ramiro Fernández Díaz, Francisco Guigou, José Tremols y Sabino González.

LAS GRANDES MANIFESTACIONES DEPORTIVAS ANTE EL IV CIRCUITO AUTOMOVILISTA DE SAN SEBASTIAN

DIAS EN QUE SE CELEBRARA, PREMIOS QUE SE DISTRIBUIRAN Y OTROS INTERESANTES DETALLES

El programa oficialmente aprobado por el Real Automóvil Club de España, y que ha sido profusamente distribuído entre las casas constructoras y clubs automovilistas nacionales y extranjeros, consta de las pruebas siguientes:

Día 18 de Julio.—Gran Premio de España (velocidad).

Para coches de carreras de cualquier cilindrada, con sólo el conductor a bordo.

Distancia que deberán cubrir: 40 vueltas, o sean 692 kilómetros 600 metros.

Premios que se distribuirán: Al primero copa de S. A. R. el Príncipe de Asturias y 30,000 pesetas; al segundo, 10,000; al tercero, 5,000; al cuarto, 4,000, y al quinto, 3,000.

Hay un premio especial de 1,000 pesetas para el conductor que dé la vuelta más rápida, siempre que termine la carrera; y se destinan 500 pesetas a cada conductor que tome la salida.

Valiosas copas y medallas, que se anunciarán oportunamente, forman el complemento de los premios destinados a esta gran prueba de velocidad.

Los derechos de inscripción para esta carrera son de 1,000 pesetas por coche; pero de esta cantidad se devolverá a los conductores 500 pesetas al terminar la carrera, o una suma proporcional al número de vueltas que efectúen.

Las inscripciones se admiten en el R. A. C. E. (Alcalá, 69, Madrid), o en el R. A. C. G. (plaza de Oquendo, San Sebastián), hasta las 18 horas del día 15 de mayo de 1926.

Las que se reciban con posterioridad a esta fecha deberán venir acompañadas de derechos dobles, cerrándose definitivamente el plazo de inscripciones el día 1º de Junio de 1926.

Día 22 de Julio.—Gran Premio de Turismo de Guipúzcoa. (doce horas).

Para esta prueba de resistencia se establecen las siguientes categorías:

G—de 750 a 1100 cms.
F—de 1100 a 1500 cmc.
E—de 1500 a 2000 cmc.
D—de 2000 a 3000 cmc.
C—de 3000 a 5000 cmc.
B—de más de 5000 cmc.

Los coches de la categoría G saldrán a las 11 horas de la mañana; los de la F, a las 11'45; E, a las 11 y 55; D, a las 10.01; C, a las 12'15, B, a las 12'30.

La carrera terminará a las once de la noche del mismo día, y para clasificarse los coches deberán haber cubierto a dicha hora 1,000 kilómetro como mínimo.

Deberán llevar los coches el lastre correspondiente al número de personas que exige el reglamento, y que es de dos para las categorías G y F, tres para la E, cinco para la D y siete para la C y B.

El lastre lo constituyen sacos de arena de 60 kilos cada uno.

Los coches que tomen parte en esta carrera deberán ser con carrocería de turismo y asientos cómodos con las dimensiones especificadas en el reglamento.

Los premios para cada categoría son los siguientes: Al primero, una copa y 5,000 pesetas; al segundo, 2,500; al tercero, 1,500, y el cuarto, 1,000 pesetas.

La copa de S. M. la Reina se adjudicará al vehículo que haya recorrido la mayor distancia. El trofeo de la Excma. Diputación de Guipuzcoa, se otorgará con arreglo a una fórmula especial.

Los derechos de inscripción para esta carrera serán de 250 pesetas por cada coche, cualquiera que sea la categoría en que haya de participar.

Día 25 de Julio—Gran Premio de Europa

Esta sensacional prueba, otorgada a España como tributo deportivo a sus grandes entusiasmos automovilistas, está destinada a coches de cilindrada igual o menor a 1500 cmc., y con un peso en vacío de 700 kilos como mínimo.

Las carrocerías deben ser de dos asientos, pero llevando sólo el conductor a bordo.

Los premios que se destinan al Gran Premio de Europa son los siguientes: Primero, copa de S. M. el Rey, y 50,000 pesetas; segundo, 20,000; tercero, 10,000; cuarto, 5,00; quinto, 4,000; sexto, 3,000; séptimo, 2,000, y octavo 1000.

Hay un premio especial de 1000 pesetas para el vehículo qle haya efectuado la vuelta más rápida al Circuito y una indemnización de 500 pesetas a cada conductor que tome la salida.

Para la adjudicación del sexto premio será condición precisa que se clasifiquen por lo menos nueve coches, diez para el séptimo y once para el octavo.

Los derechos de inscripción son de 2,000 pesetas por coche; y de esta cantidad se devolverá al concursante 1,000 pesetas por cada coche que haya efectuado el recorrido total, y a los que no se hubiesen clasificado, la parte correspondiente de dicha cantidad en relación con el número de vueltas completas que hubiere realizado (artículo 12 del reglamento).

La distancia a recorrer es de 45 vueltas al Círculo, a sean 779 kilómetros 175 metros.

LA CUANTIA DE LOS PREMIOS

Por los datos oficiales que han quedado especificados anteriormente, se advierte la importancia de los premios que se destinan a las tres carreras y que se elevan a la respetable suma de 250,000 pesetas, repartidas en la forma siguiente:

	Pesetas
Gran Premio de España ...	60,000
Gran Premio de Turismo ..	60,000
Gran Premio de Europa . .	130,000

Esto sin contar los premios especiales a las vueltas y otros valiosos que, seguramente, ofrecerán algunas casas interesadas, como lo hicieron el año anterior: Olabour, Xaudaró, Autorina, Shell y otras.

¿Ha gozado V. durante el mal tiempo de la protección de una Capa de Agua Marca PESCADO?

Amigo! Qué protección más perfecta!

Fíjese en la marca.

A. J. Tower Co. Boston, U. S. A.

TOWER'S FISH BRAND

Representantes para Cuba: J. Z. HORTER CO., HABANA

MOTORES MARINOS

EVINRUDE

GARCIA Y GARCIA AGENTES EXCLUSIVOS: MAXIMO GOMEZ 2 G.—HABANA

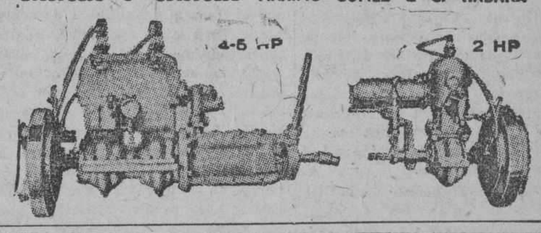

PLUS-ULTRA

El DIARIO ofrece a sus abonados la mejor revista del mundo.

Recorte este cupón y preséntelo con el recibo de suscripción al DIARIO DE LA MARINA, en el establecimiento "ROMA", Avenida del Brasil entre Zulueta y Monserrate.

Por $5.00 recibirá "Plus Ultra" durante un año.

Oido a la caja, automovilista...

"Betún" te lo dice:

ESTA ES LA UNICA

que no se va por la "pestaña"

CON LA GOODRICH

NO hay roce que valga. A fuerza de dar rueda, se te gastará la goma..... pero no se te va por la "pestaña". Te lo asegura,

Betún

5810 1 d 9

COÑAC, 1 y 3 Coronas, Universal CUIDADO CON LAS IMITACIONES. J. Ruiz y Ca., Jerez

Agentes Generales. C. LAVIN Y CA., S. en C. Teléfono A-1404. DRAGONES No. 3.

M.E.C.D. 2016

DIARIO DE LA MARINA

FUNDADO EN 1832

DIRIGIDO HASTA 1919 POR DON NICOLAS RIVERO Y MUÑIZ.
DIRECTOR: JOSE IGNACIO RIVERO Y ALONSO.

Editado por la Compañía DIARIO DE LA MARINA (S. A.) cuyo programa consiste "en la defensa de los intereses generales y permanentes de la Nación cubana, de los especiales de la colonia española establecida en la misma y de la unión y armonía entre los diversos elementos que conviven en el país."—Art. 1o. de los Estatutos.

Presidente: Conde del Rivero. Secretario: Manuel Abril y Ochoa. Tesorero: Joaquín Pina.

ADMINISTRADOR: JOSE SOBRINO Y GONZALEZ

OFICINAS: Habana..... DIARIO DE LA MARINA. Nueva York..... Broadway at 71st. St.. Madrid..... Arr eta núm. 9. París..... 61 Boulevard Haussmann.

PRECIOS DE SUSCRIPCION

HABANA		PROVINCIAS		EXTRANJERO	
1 mes.	$ 1.80	1 mes.	$ 1.70	3 meses.	$ 6.00
3 id.	„ 4.80	3 id.	„ 5.00	6 id.	„ 11.00
6 id.	„ 9.00	6 id.	„ 9.50	1 año.	„ 21.00
1 año.	„ 18.00	1 año.	„ 19.00		

TELEFONOS:

Quejas de Suscriptores.	M-3404	Deportes.	M-4339
Anuncios Económicos.	A-3856	Secretaría de la Empresa.	M-7714
Anuncios Administración	A-5334	Secretaría de la Dirección	M-9785
Redacción.	A-0301	Fotógrafo.	M-6344
Repórters.	M-6144	Imprenta.	M-9665

PASEO DE MARTI 103 APARTADO 1010 CABLE: DIARIO. HABANA

MIEMBRO DECANO EN CUBA DE "THE ASSOCIATED PRESS"

EDITORIALES

HAY QUE ABARATAR Y MEJORAR LOS SERVICIOS EN EL PUERTO DE LA HABANA.

El comercio, que hace de "cabeza de turco" cuando se pone sobre el tapete el problema, al parecer insoluble, de la carestía de la vida, pide rebaja en la tarifa de los muelles, que influye, como es lógico, en el costo de las mercaderías que se reciben por la vía marítima, no sólo del exterior, sino del mismo territorio nacional.

Innegablemente es necesario abaratar los servicios de carga y descarga de buques en el puerto de la Habana, y también en casi todos, por no decir todos los de la República; pero, según han expresado las empresas navieras, se hace imposible acceder a la solicitud del comercio, por impedirlo la llamada Ley de Inteligencia, causa no sólo de los altos jornales, sino de modificaciones inconsultas que han servido para encarecer y dificultar los trabajos portuarios.

He aquí algo que debe ser objeto de estudio, para comprobar si ciertamente esa Ley resulta lesiva desde el punto de vista del interés público, en cuyo caso no queda más remedio que derogarla, pues es indispensable, a fin de facilitar el tráfico y especialmente las exportaciones, reducir al mínimum posible las tarifas que rigen en los puertos para la manipulación de mercancías. Si queremos que nuestros productos compitan ventajosamente en todos los mercados, tenemos que aminorar, a la vez que los gastos de producción, esos a que hacemos referencia y que pesan también onerosamente sobre las importaciones, es decir, sobre el costo de la vida, porque la mayor parte de lo que consumimos nos viene del exterior.

Pero no pensamos que el mal emana de la Ley de referencia, pues mucho antes de ser dictada era ya caro el puerto de la Habana. Más bien creemos que se deba al hecho de que nunca ha estado este puerto bajo el dominio de autoridades verdaderamente idóneas, que supieran resolver con equidad y rapidez, usando sana energía, los problemas portuarios. Ha hecho falta entre nosotros un hombre como el almirante italiano Cagni, quien merced a su inteligente esfuerzo dió una maravillosa organización al puerto de Génova y lo ha colocado en el primer rango entre los del Mediterráneo.

Con certera táctica, con decisión propia de los que se hallan habituados al mando y conocen los resortes que deben emplearse para hacerse obedecer, el almirante Cagni convenció a las agrupaciones obreras que imponían con más o menos violencia su voluntad buscando provechos ilusorios a la postre, porque por ser casi siempre incompatibles con el interés general resultaban transitorios, de que "había llegado el momento de cambiar el sistema". Y a los pocos meses logró no sólo normalizar los servicios, sino establecer la armonía entre las empresas navieras y su personal, obra magna en la cual tuvo, como es lógico, el respaldo del Gobierno.

Alcanzado ese primer objetivo, procedió a aumentar los servicios técnicos, modernizando la maquinaria destinada a la carga y descarga de los buques, y a normalizar el funcionamiento de los depósitos de cereales, silo, frigoríferos y demás instalaciones, merced a todo lo cual hizo progresar a aquel puerto hasta el extremo de obtener que su tráfico sobrepasara, por lo menos en algunas épocas, incluso al de Hamburgo, que es uno de los más importantes del mundo. ¿No hay en lo expuesto enseñanzas aprovechables? Indudablemente las hay, y lo primero que salta a la vista es la conveniencia que se deriva de poner, cosa a todas luces lógica, las funciones marítimas en manos de marinos, es decir, de expertos.

Aunque por obvias razones no nos formamos la ilusión de que podemos encontrar en los cuadros de nuestra incipiente Armada un Cagni, juzgamos que no ya por los ejemplos que hallamos en el exterior, sino por la experiencia adquirida, ha llegado la hora de no utilizar los cargos de carácter técnico para satisfacer compromisos políticos. Quizás no hubieran surgido tantos conflictos obreros como se han registrado en nuestros puertos, especialmente en el de la Habana, ni hubiera sido necesario dictar la al parecer contraproducente Ley de "inteligencia", si se hubiesen seguido otros procedimientos en la provisión de plazas que naturalmente debían estar reservadas para los marinos y cubrirse mediante escrupulosa selección, teniendo primordialmente en cuenta las dotes personales de quienes hubieran probado en alguna forma aptitudes que por sí mismas recomendasen el nombramiento.

Pero, ¿a qué señalar normas contra las cuales se alza y seguirá alzada por mucho tiempo la realidad imperante no sólo en nuestro país, sino en otros más experimentados en el ejercicio de las prácticas de gobierno? Limitémonos, que eso es lo práctico, a apoyar la solicitud del comercio, y a pedir que si la Ley que dicen los navieros impide rebajar las tarifas es un obstáculo, se derogue inmediatamente o se modifique en el sentido de permitir el abaratamiento del puerto, que vale decir de la vida del pueblo, cuyo mejoramiento depende—en buena parte, lo mismo en lo que respecta a la exportación, fuente de riqueza que a todos nos aprovecha, que en lo que atañe a la importación, indispensable para el sustento de todos—de las facilidades que alcance el tráfico y de que se haga con la mayor economía posible.

HAGASE ALGO POR LOS COLONOS.

Poco antes de la fecha en que debía comenzar la zafra que está terminándose, los colonos de las provincias de Camagüey y Oriente plantearon, por medio de sus asociaciones respectivas, el problema de no iniciar el corte de caña hasta no obtener algunas concesiones de las compañías azucareras. La amenaza de los colonos, si de tal podía calificársele, produjo efecto. El Gobierno intervino en la cuestión y la tesis de que era necesario, por motivos de orden patriótico, hacer la zafra de todos modos, encontró decididos mantenedores en la prensa y en todas partes, afirmándose que en realizar una gran campaña azucarera estribaba la salvación del país.

El Honorable señor Presidente de la República, atento a todos los grandes problemas colectivos, intervino en el asunto como amistoso mediador, y gracias a su influencia moral, el conflicto, que parecía pavoroso, fué conjurado. Los colonos aceptaron la indicación del General Machado de suspender la amenaza de paralizar la zafra, y ésta, después de algunas pequeñas interrupciones en determinados ingenios, se desenvolvió normalmente.

Lo ruinoso del precio, a causa de un exceso de producción según la opinión corrientemente admitida, planteó la grave cuestión de reducir la zafra, llegándose, como es sabido, a promulgarse la ley que así lo dispone. De las ventajas generales de esa solución no hemos de tratar aquí. De buena fe, la medida se ha estimado como la más conveniente para provocar una reacción en los precios, y aunque ésta, hasta el presente, no se ha producido, cabe esperar que al fin y al cabo, habrá de sobrevenir. Pero esta esperanza, que es confortadora para el mañana, no remedia la desesperada situación de muchos colonos. Estos habían sembrado y cultivado caña que se les queda ahora sin moler, lo cual representa una pérdida efectiva en trabajo y dinero invertidos. La caña que se les queda en pie, aún vendida a bajo precio, importaba buenos pesos que el cultivador pierde irremisiblemente, duro sacrificio que se le impone en aras del bien general. En rigor, nada tendríamos que objetar a la disposición que comentamos, porque la necesidad impone leyes durísimas a veces, si hubiese venido acompañada de algún precepto que compensara en alguna forma, a los colonos poco afortunados que por hallarse atrasados en el corte de su caña sufren todo el peso de la ley de reducción. ¿Tendrán en cuenta las compañías azucareras, entidades a las cuales beneficiarán casi exclusivamente las disposiciones adoptadas, en caso de que produzcan el efecto que se espera, el sacrificio de los colonos a que nos hemos referido? Porque sería terrible que no se permita al colono cortar la caña para rebajar su deuda con la Compañía, y que ésta sin consideración a ese hecho lo conduzca ante los Tribunales y lo eche al camino, o le cobre los crecidos intereses usuales por la parte de la deuda no pagada a causa de la caña que se queda sin moler. Los colonos afectados por la reducción de la zafra tienen derecho a que se les ampare y se les proteja, ya que se les sacrifica para la salvación de todos. ¿Qué puede hacerse por ellos? Ese es asunto que debe estudiarse con cuidado, pero lo que sí creemos firmemente es que por humanidad y por justicia debe hacerse algo.

CARTA DE PARIS

DOS PINTORES A LA MODA.
QUINQUELA MARTIN Y DOMERGUE.
FERMÉ LA NUIT Y OUVERT LA NUIT.
LA PRINCESA Y EL LIBRERO.
EL DIA ETERNO.

Por FRANCIS DE MIOMANDRE

ESPECIAL PARA EL "DIARIO DE LA MARINA"

Querida amiga:

¿Tiene usted afición a la pintura? Yo sí. Y esa es la causa de que sienta tan poca afición por la mayor parte de las cosas que se nos ofrecen hoy en día.

Quizás posean grandes cualidades técnicas, carácter, todo lo que hace pasmarse de admiración a los snobs.

Pero a mí, lo que me interesa sobre todas las cosas es el temperamento, la potencia. Por eso he gozado tanto en la exposición de Quinquela Martín, ese artista argentino que la galería Charpentier acaba de revelarnos. Parece que sus orígenes fueron muy humildes y que se hizo solo. Motivo de más para que tenga tanto mérito el haber realizado esta obra asombrosa—que representa casi exclusivamente escenas del barrio de la Boca en Buenos Aires. Nadie ha pintado (a excepción de Brangroix) como él la vida de los grandes puertos modernos, de la humanidad que trabaja, la arquitectura formidable de los barcos, el esplendor de aquellos cielos.

Todo eso produce un efecto alucinante—de modo tal que llega a causar angustia. Cuando uno piensa en los orígenes del artista, y se conoce su obra—es necesario referirse a él pronunciando la palabra: Genio. Y yo lo hago con alegría, porque de sobra conoce usted mi amor por la América Latina, y ese joven al hacernos admirar esos cuadros prestigiosos ha hecho más por la América Latina que todos los discursos de mil reuniones oficiales.

Posteriormente y en la misma Galería Gabriel Domergue, expuso sus cuadros. Todo París acudió al "vermissage". Y es que este pintor es un gran favorito del público y el rival a menudo feliz del famoso Van Dongen.

La gente de sociedad y las celebridades gustan de hacerse pintar por él en esas actitudes magníficas y halagadoras que él les comunica. Las mujeres, sobre todo se vuelven locas con él. Con lo que no hacen más que hacerle justicia, porque él por su parte las adora a ellas y a todas las cosas que las rodean como a sus habitaciones suntuosas o barrocas. Es más; ha contribuído a crear un tipo muy moderno de mujer de esbeltez increíble y de elegancia exquisita que tiene mucho encanto.

Cuando se quiere decir de una mujer que es el sumum de chic y distinción se dice: "Es un Domergue". Y enseguida todo el mundo sabe que se trata de uno de esos personajes un poco morbosos y perversos, teatrales y ondulantes de un encanto que es a la vez fino y voluptuoso y del que sólo Domergue posee el secreto. Sus detractores lo acusan de no interesarse más que de los trajes de sus modelos. Sin duda porque los hace magníficos. Pero está lejos de descuidar los rostros, de los que acentúa los rasgos esenciales. Su retrato de Caillaux prueba que es también un psicólogo y que es tan capaz de comprender el pensamiento de un hombre de Estado como la sonrisa de una mujer bonita.

La princesa Marie Murat "neé" de Rohan, que ha sido siempre gran amiga de los artistas, ha tenido la original ocurrencia de abrir una tienda donde vende cuadros y libros a la que atrae la clientela ofreciéndole al mismo tiempo té y vino de Oporto. La tienda se llama (como el título del libro de Paul Morand) **Fermé la Nuit.**

La princesa—y no sin elegancia—repite a todo el que quiere oirla, que ella es una "nueva pobre" y que hoy que tanta gente de sociedad se ve obligada a ganarse la vida, ella ha encontrado esta solución—que prefiere a tener que dedicarse como los otros—a ejercer de "cambalachera".

Y como además no quiere renunciar a su papel de Mecenas, que le es muy caro, está encantada de su invención que le permite ayudar a sus protegidos procurándoles por medio de sus clientes ricos lo que ya ella no puede darles.

Todo el mundo ha festejado la apertura de la tiendecita que es, entre paréntesis, encantadora. Toda en amarillo-paja, sobria y bellamente amueblada y en un barrio deliciosamente viejo, esa histórica plaza Dauphine, uno de los varios rincones que aún se conservan del París de antaño, no léjos de la estátua del buen rey Enrique IV, que fué un antepasado de la princesa.

En cuanto usted vuelva a París tenemos que dar una vuelta por allí a eso de las siete... o más tarde, porque según se están poniendo las cosas el lugar quizás se conserve abierto, también de noche.

Figúrese usted, que esa manera de mantener las tiendas abiertas por la noche parece que ha de generalizarse.

Ayer mismo la librería Flammarión, en el boulevard de los Italianos, inauguró su nuevo sistema, que consiste en retardar el cierre hasta la media noche. M. Samuel, su hábil director, creyó que realmente, encantaría a los amateurs ir a conversar a su casa, hojeando al mismo tiempo, libros viejos, ediciones raras y estampas maravillosas en horas en que no tienen ya nada que hacer... Y creyó acertadamente. Su tienda—iba a decir su salón—se llenó; poetas, artistas y mujeres bonitas. Y puedo asegurarle, querida amiga, que el golpe de vista de su salón, valía la pena.

¿No encuentra usted un símbolo en todo esto, con esta nueva costumbre ¿No cree usted que de aquí en lo adelante no tendremos nosotros que hacemos libros, más descanso que éstos?

Y usted me dirá, ¡oh! bella cubana, que eso no la asombra gran cosa—porque usted reside en una bella ciudad en que se vive sobre todo de noche y muy intensamente. Pero ustedes tienen, otras costumbres que nos faltan a nosotros.

Ustedes descansan por la mañana. Y la dulce siesta ocupa parte de sus horas del día. Pero nosotros estamos en pie desde las ocho. Y si no tenemos noche ¿qué horas vamos a dedicar al sueño?

Piense en todo eso y compadezca un poco a su pobre y cansado amigo

Francis de Miomandre.

(Traducción por J. A. Fernández de Castro)

París, abril de 1926.

(Prohibida la reproducción)

MUSICA POPULAR - - - Por Abela

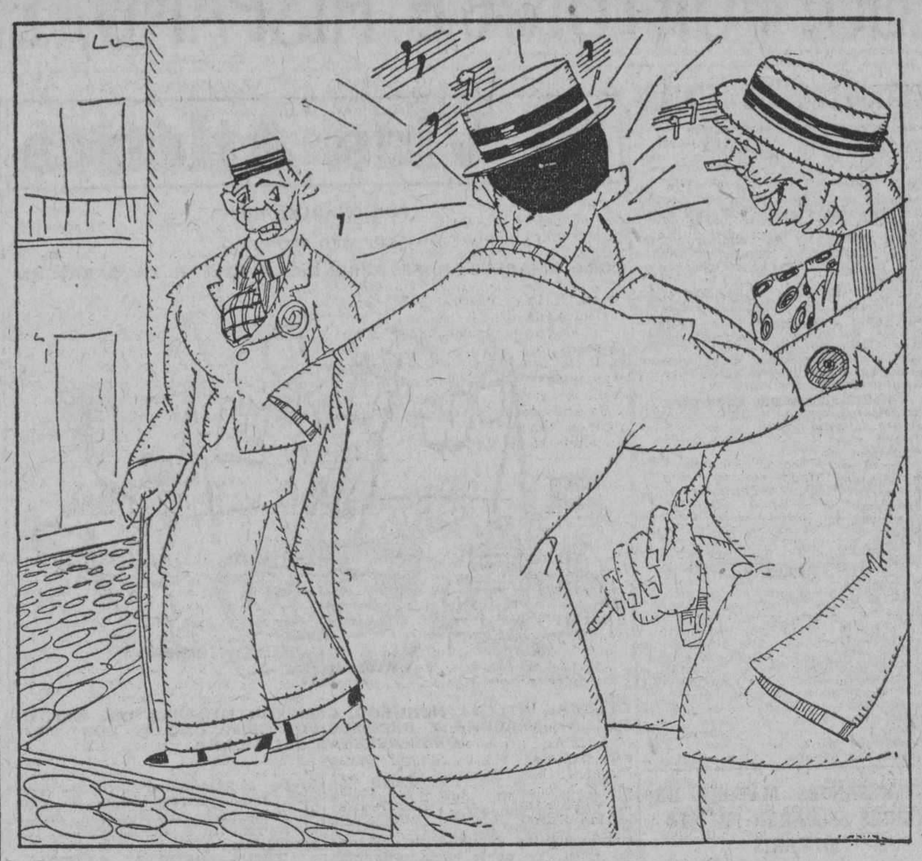

¿.....?

DE NUESTRA REDACCION EN MADRID

LA LIGA DE NACIONES: EL IDEAL PACIFICO Y EL IDEAL LIBERTADOR

POR GABRIEL ALOMAR

ESPECIAL PARA EL "DIARIO DE LA MARINA"

Discrepo de la opinión de ilustres amigos que han creído secundaria cuestión la índole de los Gobiernos en el organismo de la Liga de Naciones. No comparto tampoco la opinión general española en cuanto a la conducta del Brasil, que me ha parecido equivocada y nociva. Cuando el honorable Vandervelde la recriminó, y el señor Mello Franco replicó que los países de Europa, después de la guerra, no podían dar lecciones de paz a América, estas palabras fueron por lo menos excesivas, partiendo del representante de un país en inveterada guerra civil personalista, dirigiéndose al ministro de la heróica y pequeña nacion que aceptó la guerra para guardar fidelidad. Puede haber guerras que sean aceptadas como ofrenda al supremo ideal de la paz entre los hombres.

Sin duda la Liga de Naciones es todavía un instrumento rudimentario y primitivo. Pero me parece de muy sospechoso gusto tratarlo con ironías y menosprecio. Veamos en él un germen de futura internacionalidad, cuyo alcance no podemos imaginar.

El primer defecto de la Liga, en su estado actual, consiste en el equívoco de su nombre. No es una Liga de Naciones, sino de Estados. En algún caso, ni siquiera son los Estados los órganos adheridos, sino los Gobiernos, que han asumido en forma irresponsable la representación del Estado y aún la de la Nación. Luis XIV dijo únicamente: **El Estado soy yo.** Parecía reservado a nuestros tiempos decir: **La Nación soy yo; la Patria soy yo.**

Pero, en fin, admitamos, en la Liga de Naciones, el concepto de Liga de Estados. Aun así, aun no contando expresamente con el aspecto de cooperacion internacional que representará una Liga parlamentaria debida a elección sincera, la eficacia de aquel organismo puede ser incalculable; pero siempre a condición de que haya en ella coherencia política y voluntad dirigida hacia un ideal. Se ha hablado de Estados Unidos de Europa. Aun sin dar a esa fórmula el valor de una Confederación definida y concreta, podríamos imaginarla como una selecta oligarquía de representantes internacionales, que devolviesen a la palabra Europa su perdido valor.

"Hemos hablado en europeo"—dijo Briand al regresar de Locarno. Pues bien: la Liga de Naciones deberá ser la Academia de la Lengua Europea; paradójico Areópago de la Paz; es decir, no el Campo de Marte, sino el de Irenea; el supremo Directorio civil. Después de las guerras napoleónicas y el Congreso de Viena, los viejos tronos se coalligaron en la Santa Alianza. La Liga de Naciones ideal debería ser una coalición inversa. Busquemos su verdadero sentido.

¿Es la paz el objetivo pleno y capital de esa ciudadanía cosmopolita? ¿Define la paz el contenido ideológico de aquel llamado idioma europeo? No. La paz es un concepto negativo y pasivo. Sólo podemos comprenderla y sentirla por la ausencia de su acción negativa: la guerra; la guerra, impulso clásico de la Historia, motor inmemorial de la vida colectiva. Lo difícil es hacer compatible la paz mundial con la eterna y fecunda guerra de espíritus que impulsa el avance humano. La paz, entendida absolutamente, sería una aspiración mortuoria, un ideal de Necrópolis. El verdadero anhelo, digno de todos los esfuerzos, consiste en impulsar la guerra, la guerra espiritual, el combate de la parte noble de los hombres con lograr la superación de sí mismos, la superación de las patrias y de las épocas. Y como el sujeto máximo de esa noble lucha es el individuo, la obra de aquel organismo internacional debería consistir en garantizar el concurso universal de los trabajos personales por la superación.

Así considerada, la Liga de Naciones sería la Alianza de la Libertad.

Se ha dicho que el viejo concepto de la independencia absoluta de las naciones iba perdiendo su virtualidad, porque se iban estableciendo entre ellas vínculos que de hecho la anulaban. Hay, pues, un creciente intervencionismo que actúa sobre la vida de cada nación. ¿Favorable? ¿Nocivo? Ello depende precisamente del sentido que tenga el lenguaje europeo, como reflejo de una espiritualidad definida y concreta. Cuando Europa habló por la voz de Metternich, aquel intervencionismo fué el que restauró a Fernando VII en su trono, contra la más esclarecida y auténtica voluntad nacional de España. Cuando Europa fué el viento purificador de la Revolución, su intervencionismo toma mil formas diversas, y podemos seguir su trayectoria desde nuestros doceañistas de Cádiz hasta las incursiones románticas de los garibaldinos.

Tiendo el oído, atento y ávido, para indagar ahora la voz de Europa y reconocer en ella los eternos acentos... ¿Qué idioma es ese? ¿El de César Borgia o el de Mazzini? ¿El de Treitschke o el de Kant? ¿El de De Maistre o el de Hugo? ¿El de Calomarde o el de Pi y Margall?

¡El desarme! ¡La paz! No nos engañemos. Todos los esfuerzos por conseguirlos serán vanos y estériles si no aseguramos antes la Alianza por la Libertad, que es la conjunción ideal de la paz y la guerra, de la paz material y la guerra gloriosa y fértil entre los espíritus.

La Liga de Naciones no sería entonces únicamente una sociedad, sino un concurso, un certamen, un estadio; más claramente, una guerra. Una guerra espiritual que transparentase la de los pueblos respectivos. Los puestos del Consejo permanente corresponderían, por derecho, a los pueblos superiores, superiores en fuerza espiritual, en el magisterio de la libertad. ¿Qué sentido puede tener, como motor de civilización, un contubernio entre Estados, o mejor, Gobiernos separados por concepciones opuestas de la vida civil y del derecho ciudadano? Las uniones entre especies diversas dan productos híbridos. Naciones de la Liga: vuestra Europa está muda! ¿Ignora el lenguaje de Europa, o tiene sobre sus labios una mordaza? Quitad a Europa su limitación de concepto geográfico. Así como en el mapa ideal de Europa está comprendida la América libre, no por consideraciones materialistas de raza, sino por identidades vivificadoras de espíritu; y están comprendidos los grupos humanos que en las otras partes del mundo han recibido la iniciación de la libre espiritualidad europea, en cambio no son Europa aquellas otras agrupaciones territorialmente europeas que han sido incapaces de asimilarse el alma europea. Su presencia en la Liga, y sobre todo su intervención dirigente, enturbiaría el carácter y la acción de la comunidad, que deben ser claros e inequívocos. Esos grupos no deben infundir, sino recibir el purificador influjo, el adestramiento para futuras emancipaciones.

Claro es que la Liga es hoy un organismo rudimentario, un factor prehistórico. ¿Quién puede sospechar siquiera sus futuras evoluciones, sus venideros destinos? Pero, a pesar de ello, descubre la forma nueva de las religiones, esto es, el ligamen de hombres y pueblos para una aspiracion común puesta más allá de la visión material y la vida personal; una aportación de todos para una perfección insospechada y utópica, cuyo verdadero valor está en el esfuerzo indefinido e infinito por alcanzarla, que nos corona con el mérito del sacrificio.

Ni el número de habitantes de un país, ni la difusión de su raza, ni su ejecutoria de grandeza bélica, pueden ser los factores determinantes del derecho a un sitial en la presidencia de los pueblos. Ni siquiera puede serlo una tradición auténtica de liberación, a la cual se puede haber sido infiel, como en el caso de Italia. La dirección de las naciones es un derecho que se alcanza por valores intensivos; según la densidad de espíritu libre que cada nación contenga.

La paz es un designio material en la vida de relación entre Estados. Bien está como norma adjetiva de la Liga de Naciones. Pero tras ella debo haber un designio de intervención en la vida interior y civil de todas ellas; y ese no puede ser otro que la libertad. La libertad, designio espiritual de la vida de relación entre los hombres, y también entre el Estado y los ciudadanos.

La última guerra necesita una suprema excusa, no sólo para sus brutalidades, sino también para la descarada infidelidad de sus resultados a los ideales con que se quiso escribir su barbarie. Y esa excusa, compensadora de tanto cínico retroceso, no puede ser otro que una Liga por la libertad, organismo situado en la crítica y tormentosa transición entre dos épocas, anunciador de futuras humanidades. No una Liga tímidamente defensora de la paz y acobardada por los recientes horrores; sino una Liga de noble ofensiva, de verdadera guerra santa, por la avidez insaciable de la inquietud humana hacia el desconocido más allá.

(Prohibida la reproducción).

SILUETAS INTERNACIONALES

De la Asamblea de la Sociedad de Naciones en Ginebra: 1, el Canciller Luther, de Alemania; 2, Stressemann, Ministro de Negocios Extranjeros de Alemania; 3, Unden, el Delegado de Suecia; 4, Briand, Jefe del Gobierno francés; 5, Loucheur, Delegado de Francia; 6, Scialoja, Delegado de Italia; 7, Nansen; 8, Guani, Delegado del Uruguay; 9, Mello Franco, el Delegado brasileño.

(Caricaturas por Ramírez).

GENTE DESCONOCIDA

MARIA GUERRERO LOPEZ

En el escenario del Nacional, hace muy poco, todos sonreímos satisfechos, gozosos, casi felices, viendo como este rostro de mujer—tan bello — decía con la fuerza del gesto cuanto hay de hondamente humano en el dolor y en el amor...

¡Y yo he destrozado estas facciones!

Soy, no cabe duda, un irreverente.

MARIBONA.

A TRAVES DE LA VIDA

POR HECTOR DE SAAVEDRA

EL CRIMEN DEL CAPITOLIO

I

EL JEFE DE LA POLICIA RELATIVA: —Nos encontramos en presencia de un crimen misterioso.

EL HOMBRE DEL DIA SOSPECHOSO: —Esto es obra de la política. La posición decúbito-supina...

EL JUEZ DE INSTRUCCION ELEMENTAL: —El cadáver no presenta signos de violencia. Ni siquiera tiene un periódico en la mano...

EL JEFE DE LA SECRETA A VOCES: —El caso es oscuro como un secuestro de quinientas mil toneladas. El interfecto conserva todas sus prendas personales y morales; luego el móvil no ha sido el robo... ¿A quién aprovechará este crimen?

EL JUEZ DE INSTRUCCION ELEMENTAL: —¿De qué peritos disponemos?

EL JEFE DE LA POLICIA RELATIVA: —Tenemos en libertad y andan por las librerías a Nik Carter, a Pinkerton, a Stafford, a Goron y a Harry Rockood, sin contar a Chick y a Patry..

EL JUEZ DE INSTRUCCION ELEMENTAL: —¿Y Sherlock Holmes?

EL JEFE DE LA SECRETA A VOCES: —Justamente acaba de descubrir el secreto de Polichinela...

II

Ante el cadáver. Los precedentes y el Gran Detective.

SHERLOCK HOLMES: (sonriendo desdeñosamente). —Muy sencillo. Este es el cuerpo de un masón, grado 33. Su profesión era la de arquitecto. Miope y fumaba de Susini.

EL JEFE DE LA POLICIA RELATIVA: —¡Qué prodigio de deducción!

SHERLOCK HOLMES: (impasible). —Para saber que es masón no hay más que verle el alfiler de la corbata. Ya nadie los usa. El grado está en el termómetro que lleva en el bolsillo, detenido en el número 33. Es arquitecto porque ahora todo el mundo fabrica azúcar y además porque los masones son arquitectos del Universo. Miope lo dice este monóculo que es de Segurola y la cajilla de cigarros demuestra que fuma ovalados...

TODOS: (estupefactos). —¡Qué ingenioso!

SHERLOCK HOLMES: —Ahora voy a revelar a ustedes de lo que ha muerto. Este hombre ha fallecido por sofocación y es porque ha sido cubierto por una enorme ovoide semi-esférica... como un sombrero de señora.

EL JEFE DE INSTRUCCION ELEMENTAL: —¡Una cúpula!

SHERLOCK HOLMES: Sí, señor; observen ustedes el círculo enorme que hay marcado en el polvo alrededor del cadáver. (Mirando hacia las ruinas de Pompeya). Voy a traer al asesino que lo explicará todo.

Dichos y el ASESINO.

III

EL INGENIERO EMINENTE MODERNISTA Y ASESINO: —Sí, señores. No puedo negarlo; he cometido este homicidio. El individuo muerto es arquitecto de Obras Viejas. Yo soy ingeniero de Obras Monumentales. El no puede admitir que se derrumbe para reconstruir, ni que se adelante echando a bajo. Nos hemos puesto a discutir acerca de esa bella obra y no quería aceptar que estaba muy adelantada cuando apenas quede, ya, nada en pie. De la base hemos ido al remate y me declaró que con vista del plano era vulgar como una estación de ferrocarril y que el remate era tan nuevo como una pirinola. Le repliqué que ese era el estilo de todos los Capitolios y que el edificio no debía tomarse por la Lonja de Víveres. Esto le exasperó contestándome que yo no entendía los clásicos. Le repliqué que nosotros no aceptamos lo antiguo más que para salir del paso y en prueba de ello, cogí la cúpula del Capitolio, como la teníamos preparada, y se la encasqueté al Arquitecto de Obras Viejas y pasadas de moda, pero sin deseo de sofocarle...

SHERLOCK HOLMES: (sentencioso). —El estilo es el país, ¡amigo mío!

DESDE ESPAÑA

FRAGANCIA DE AMOR

Toda España es un templo, cada pueblo una lámpara y cada pecho cristiano un surtidor de mirra.

Altas en los ecaños floridos, son las Custodias ascuas a cuyo resplandor ciegan los ojos. Las lengüecillas de los cirios son como estrellas cercanas, como abejitas de oro, como corazones pequeñitos que titilan, zumban y se aprietan para cercar a la Blanca Maravilla que espera su llegada...

Cómo se aumentan las muchedumbres y cómo su latido sería bastante para hinchar el seno de los mares! Blondas, oros, sedas y joyas; tapices, alcatifas, platas y bronces; todo cruza y se tiende ante la mirada del Augusto que es Sol que abrasa y enajena los sentidos! Son miles las almas que pasan al pie de los tronos do eleva su sitiar la majestad Altísima. Algunas, cuánta prisa llevan! Otras, cómo se cargan de oropel y se cuidan de su propio brillo! Es un vértigo de murmullos y colores, un enjambre de falenas que van hacia los reflejos del altar. Mas cuántas son también las rezagadas! Replegándose, para ser más pequeñas, comprimiéndose, para ser más delgadas, buscan el espacio de una losa donde poder arrodillarse y dejar que sus ojos se apacienten en el campo florido y luminoso do se ostenta el Amado.

Y allí le miran con dulcísimo arrobo y se regalan en la contemplación de Su frente, valle de azucenas y arca de los más finos pensamientos; en la contemplación de Sus mejillas, rosales cargados de pimpollos; en la contemplación de sus labios, gajos de granadas maduras, de los que se vierte hilo a hilo una miel roja y perfumada... Y qué blando rumor se levanta en la entraña de estas almas y les cuenta no sé qué delicias y dulzuras! Qué ligera pesadumbre ata sus pies, sus manos y su lengua! Nada saben decir; nada saben pedir; nada saben querer. Qué hechizo fluye de las piedras, del techo, del espacio; en qué lagunas de paz se sumergen estas almas, qué sordera mágica las posee que para ellas no hay ruidos de pasos, ni sombras de criaturas, ni calores de aglomeraciones? Ah, estas almas dichosas son las grandes amigas del Amigo Dulcísimo, y allí, a Su presencia, pierden todo sentido y encuentran sólo una facultad: la de amar, y en la fortaleza de este único poder lo entregan todo y lo son todo; a veces ovejuelas que claman por las manos de marfil de Su Dueño; a veces recienacidos pichones que pían por el abrigado plumón del pecho de Sus Padres, a veces como en estas místicas horas del gran día en eucarístico, ánforas codiciosas sedientas de encerrar las mirríficas resinas perfumadas que nacen y destilan del Pecho de Cristo, del Corazón de Cristo, Bosque donde jamás caen las hojas ni la noche, y donde cada tronco y cada rama son nebeteros de mirra y abanicos de ámbar. Aquí, en lo más hondo de este bosque quiere el alma anegarse en la fragancia divina del Amor.

Mercedes Valero de Cabal.

HACE 93 AÑOS

HOJEANDO NUESTRA COLECCION, NUMERO POR NUMERO

DEL NUM. 150. MARTES, 12 DE FEBRERO DE 1833.

A BENEFICIO DE LA ACADEMIA DE S. ALEJANDRO.

Se anuncia la celebración de una función dramática extraordinaria a beneficio de la Academia de San Alejandro:

"Por segunda vez —dicen los alumnos de dicho plantel— se presentan los alumnos de la Academia de San Alejandro a llamar la atención pública hacia la protección de este interesante establecimiento. Aunque su primera tentativa hecha en marzo del año procximo pasado, correspondió a sus esperanzas, con un resultado favorable, se halla expuesta a quedar infructuosa para la sociedad habanera, si no se añaden ahora nuevos esfuerzos. Contando con estos y con la aprobación del Excmo. Sr. Conde de Fernandina, en cuyo poder se halla depositado el producto de aquella representación, se aventuraron a emplearlo íntegro en un número considerable de los modelos más célebres que nos quedan de la escultura antigua; los cuales se espera que llegarán por momentos de Francia. Los gastos de transporte, de arreglo del local, y enseres necesarios a su conveniente colocación, aunque demasiado crecidos, confiaron en llenarlos por el mismo camino; y alentados por la felicidad de sus primeros pasos a proseguir en la empresa de mejorar formalmente el establecimiento, no han cesado desde entonces de poner en acción para llevarla a cabo, cuantos medios han estado a su alcance Pero mil tropiezos, mil obstáculos, encontrados donde menos podían tenerlos, los han embarazado hasta el presente en su marcha; los han detenido, disgustado, indignado tal vez..."

(Perdone el lector que le interrumpamos. ¡Caracoles con los alumnos que tenía San Alejandro! ¿verdad?)

"más nunca han sido bastantes a desmayar del todo su constancia. Esta, gracias al cielo, triunfa al fin por sí sola y van a quedar coronados en parte sus esfuerzos".

"Contribuyendo con sus buenas disposiciones a este patriótico empeño una instruida y apreciable señorita"...

(Hoy se le diría bella, ante todo). "y algunos jóvenes amigos, empleando los alumnos juntamente con ellos todos sus cuidados, y lo que es más, aprovechando los inestimables consejos de la experiencia, han logrado combinar, para hoy martes doce, la representación de la tragedia del ilustre Don Manuel José Quintana.

EL DUQUE DE VISEO

A continuación se representará un drama en un acto, traducido del francés por el joven americano Don Ventura de la Vega y titulado

EL TESTAMENTO

Sigue el anuncio con los precios de la función (tres reales la entrada general).

La función era para el Teatro Diorama.

DOSCIENTOS TRAJES DE LUJO ASIATICO

"PARA LOS TRES DIAS DE CARNESTOLENDAS. — La tienda del PASEO DE LA HABANA, calle de la Obrapía número 18, frente a la casa del señor Oldor, Don Manuel de Coimbra, que en los años anteriores ha tenido un completo y buen surtido de VESTIDOS DE DISFRAZ, este año los ha aumentado al número de DOSCIENTOS, con tal gusto y variedad, que los aficionados hallarán su capricho, ya sea en la clase como en el precio, por que hay desde el trage más humilde al de más lujo de las cortes asiáticas y ya para ambos sexos.

Desde el martes doce estarán a la vista y disponibles; sus precios para una noche, serán desde 2, 3, 4, 6, hasta 20 pesos, por cada uno".

EL MARQUES DE SAN FELIPE Y SANTIAGO

Entre las noticias de España: "Madrid, 20 de Diciembre.— En atención al mérito, servicios y circunstancias del brigadier Don Juan Francisco Núñez del Castillo, Marqués de San Felipe y Santiago, coronel del regimiento de Infantería de Cuba, se ha dignado la Reina nuestra Señora, promoverlo a mariscal de campo de los Reales ejércitos."

M.E.C.D. 2016

INFORMACIONES DEL ESTADO, LA PROVINCIA Y EL MUNICIPIO

LAS CERTIFICACIONES DE RENTAS O RECTIFICACIONES DE LAS MISMAS

Procede continuar pagando la pensión a la señorita Isaura Cortina. Reposiciones ordenadas.

NOTICIAS DE MUNICIPIO

LA PENSION A LA SRTA. CORTINA

El doctor Salvador Acosta Baró, letrado consultor de la Alcaldía, ha informado al Alcalde, que la Administración Municipal debe de separarse del recurso de casación interpuesto ante el Tribunal Supremo contra resolución de la Audiencia de la Habana, que declaró firme el derecho de la Srta. Isaura Cortina a continuar percibiendo mensualmente la suma que le destinara el Ayuntamiento, ya que se trata de una pensión teniendo en cuenta los merecimientos de su padre, y no de una beca con término de cinco años. El señor Cuesta, estimando procedente la recomendación del doctor Acosta Baró, ha trasladado el asunto a la Cámara Municipal, a sus efectos, pues debe de ser el Cabildo quien en definitiva autorice la continuación del pago de esa pensión y la suspensión del procedimiento ante el Supremo.

LOS ARTICULOS 23 Y 24 DE LA LEY DE IMPUESTOS

Por el Alcalde se ha dispuesto que los escritos de los propietarios de fincas urbanas, relacionados con los artículos 23 y 24 de la Ley de Impuestos, sean presentados por duplicado en la Secretaría de la Comisión del Impuesto Territorial, y no en el Registro General de la Alcaldía, como se venía haciendo hasta ahora.

Esos artículos se refieren a certificados o rectificaciones de rentas.

EL CUARTO TRIMESTRE POR FINCAS URBANAS

En la taquilla correspondiente del Municipio, se continúa el cobro sin recargo del Cuarto Trimestre de la contribución de fincas urbanas, de conformidad con oportuno decreto del Alcalde ampliando el período de pago voluntario.

CERTIFICACION DE DEUDAS

La Secretaría de Gobernación se ha dirigido ayer a la Alcaldía, recordando su escrito anterior, interesando certificación de las deudas municipales relativas al año de 1924 a 1925, en cuanto se refieren a créditos reintegrables al Estado.

LAUREANO BECEIRO

Por el Alcalde ha sido repuesto ayer en su cargo de Jefe del Negociado de Certificados e Investigaciones, el señor Laureano Beceiro y Quintana, puesto que desempeña con probidad y acierto desde hace diez años.

EMPLEADOS REPUESTOS

Por el Alcalde se ha dejado sin efecto el decreto de cesantía en cuanto a los siguientes empleados, todos del Departamento de Contaduría:

Francisco Venavides, Eloy Figueroa, Ramón González, Antonio J. Rivas, Abraham Cowley, Miguel Fernández Medrano, Everardo Martínez Pendás, Rafael Macías y Moncada, Federico Reutlinger, Sergio Grillo, Víctor Avilés, Florencio Barbuzano, Guillermo Galves, Joaquín Maig, Antonio García de la Vega, Miguel A. Vega Morejón, Alfredo Luaces, Luis Gardyn y León, Armando Pérez, Emilio Hevia, Miguel Cabarga Echevarría, Alberto C. Hevia y Sebastián Quijano.

TRASLADO DE PARADERO

El Departamento de Gobernación Municipal ha participado a la Jefatura de la Policía Nacional, que el Alcalde ha dispuesto sea trasladado el paradero de vehículos autorizado para Perseverancia entre Zenea y Villuendas, acera de los pares, a la acera de los nones.

REPOSICIONES

Cumpliendo lo dispuesto por la Comisión de Servicio Civil, el Alcalde repuso ayer en sus cargos a los señores Dr. Narciso Borrás, dentista del Hospital Municipal, y Julio Alfaro, mecanografista de Contaduría.

LA QUEJA DE ENCOMENDERO

La Jefatura de la Policía Nacional ha enviado a la Alcaldía, la actuación realizada con motivo de la queja formulada por el encomendero señor Catalino Collazo, contra el Inspector Municipal en el Matadero Industrial, del que dice que lo obliga a tener el ganado al sol, fuera de los corrales, pues le asigna menor casillas de las que necesita, sin tener en cuenta que él es quien mayor número de reses lleva al Matadero.

EL ERARIO MUNICIPAL

Como resultado del arqueo efectuado ayer en la Tesorería Municipal se ha comprobado este saldo:

Ingresos: Ejercicio Corriente, $15 mil 099.30; Resultas, $311.84; y para el Consejo Provincial, $2,362.27.

Existencia: Ejercicio Corriente $279,017.80; Resultas, $1,271.11; y para el Consejo Provincial, $50,475.11

—La recaudación del día 7 por Transporte Terrestre alcanzó a la suma de $272.10, habiéndose marcado 17 vehículos.

PAGO AL ESTADO

Ayer depositó el Municipio en la Zona Fiscal de Oriente la suma de $90,324.80, para el diez por ciento de Contingente Sanitario y tres por ciento para el Fondo de Veteranos de la Independencia, correspondiente a los ingresos municipales del pasado mes de abril.

LOS RAILES DESCUBIERTOS

El señor José de Sartoño ha denunciado a la Alcaldía que la Havana Electric R. Co. matiene descubiertos los railes del servicio de tranvías en Carlos Tercero de Infanta al Príncipe, con manifiesta infracción de las disposiciones vigentes sobre la materia.

REUNION POLITICA

El señor Alfonso Cárdenas ha solicitado autorización de la Alcaldía para efectuar una fiesta política esta noche, en la casa Padre Varela 50.

VETERANOS Y PATRIOTAS

Para su asamblea dominical próxima han solicitado permiso los Veteranos y Patriotas. Como de costumbre, este acto ha de tener lugar en el Teatro Fausto, a las diez de la mañana.

SIN LICENCIA

La policía ha dado cuenta a la Alcaldía que en Avenida de Italia 98 funciona sin licencia municipal una sombrerería, y que en iguales condiciones el señor Joaquín Ulloa tiene un almacén de abono químico en Ulloa y Santa Rosa.

MULTAS

En el Registro General de la Alcaldía, remitidas por la Policía Nacional, ingresaron ayer 484 notificaciones de multas, por infracciones municipales y de la Ley del Cierre.

ELOGIOS AL JEFE DE IMPUESTOS

En la revista "El Detallista" se dedican estos laudatorios párrafos al actual Jefe del Departamento de Impuestos Municipales, señor Gallol:

"Siempre ha tenido "El Detallista" como preciada gala, realzar sus páginas con la efigie de aquellos rectos y dignos funcionarios públicos designados por sus aptitudes y competencia para el desempeño de difíciles y delicados cargos en la Administración del Estado.

Al señor José Manuel Valdés Gallol, insustituible Jefe del Departamento de Impuestos del Ayuntamiento de la Habana, le debemos des de su nombramiento, la dedicación de este homenaje, aplazada a caso hecho, para que nuestros elogios no sean huecas alharacas que por lo común se dedican a todos los nuevos funcionarios.

Al dedicar al señor Valdés Gallol nuestras frases de reconocimiento por su brillante labor al frente del Departamento de Impuestos, lo hacemos con la firmeza del que conoce con certeza absoluta los positivos resultados de su actuación, con pruebas tan contundentes como las de las cifras que acusan una recaudación considerablemente aumentada y con el testimonio de los miles de contribuyentes municipales que hallan en aquella dependencia la organización, el orden, la atención y el servicio más perfecto.

Nuestros plácemes más sinceros al activo y laborioso Jefe de Impuestos Municipales y que su actuación honrada y digna sirva de ejemplo entre subalternos y compañeros, en pro de la campaña librada por el Gobierno del general Machado para el saneamiento moral y cívico de los empleados públicos.

Llegue al señor Valdés Gallol con nuestro aplauso el de los miles de detallistas que forman la Consultoría Legal de Comerciantes, de la que esta revista es portavoz".

ASPIRANTES A CHAUFFEUR

Ayer solicitaron ser examinados para poder ejercer como chaufeur, las siguientes personas:

Federico A. Tío y Cannes, Ignacio Cárdenas y Kessell, Walter A. Nansen, Abelardo I. López y Herrero, Jaime Güey y Pascual, Juan Fernández y Casanova y Simón Hevia Le Marc.

INSCRIPCION DE AUTOMOVILES

En el Negociado de Transporte y Locomoción se inscribieron ayer los siguientes automóviles:

PARTICULARES

Raul de la Vallina, un Fiat, chapa 19120. Manuel Llanos, un Fiat, chapa 1921. Alvarez Torres, un Dodge Brother, chapa 19122. Pedro Alvarez Mena, un Ford, chapa 19123. Edna L. Ward, un Chrysler, chapa 19124.

ALQUILER DE PLAZA:

Compañía del Auto Universal, un Ford, chapa 13160. L. B. Ross Corp., cinco Chevrolets, chapas del 13161 al 13165.

CAMIONES

Aquilino Quintas y Puga, un Ford, chapa 18490. L. B. Ross Corp., un Chevrolet, chapa 18491. Pedro Alvarez Mena, dos Fords, chapas 18492 y 18493.

CARROS FUNEBRES

Guillermo Infanzón, un Dodge Brother, chapa 19665.

CARRETILLAS DE MANO

Manuel Formoso, una chapa 2522. Peking Wong una chapa 2523. Modesto García, una, chapa 2524. Guillermo Spin, dos, chapa 2325 y 2526.

DIRECTORIO DE PROFESIONALES LIBERALES

En la noche del día 7, y con motivo de la constitución del Directorio que ha de realizar las labores políticas de la Agrupación de Profesionales liberales que vienen actuando desde hace dos años en favor de la reelección del actual Alcalde de la Habana, señor José María de la Cuesta, el señor Antolín Cebrián presentó la siguiente moción que fué aprobada por unanimidad.

José María de la Cuesta.

Distinguido correligionario:

La Agrupación de profesionales y empleados amigos de José María de la Cuesta que tuvo la feliz iniciativa hace próximamente dos años de lanzar vuestra candidatura para un nuevo cuatrenio, en brillante fiesta política celebrada en el Parque Finlay, no puede hoy mostrarse remisa ni indiferente en los momentos actuales, y sus componentes empleados del Departamento de Sanidad Municipal que tanto os deben por vuestra fructífera labor, reunidos esta noche necesitan significar que están a vuestro lado llenos de verdadero regocijo por vuestra próxima reelección, testimoniando a la vez las simpatías y adhesión más entusiasta.

Habana, mayo 7 de 1926.

Con la mayor consideración: firmado: **Antolín Cebrián, doctores Serafín y Francisco Loredo, Antonio Barreras, Edmigio González** y siguen las firmas.

El Directorio quedó constituído en la forma siguiente:

Doctor Santiago Fraga; Antolín Cebrián; Gonzalo Valdés; Celestino López y los doctores Augusto Rosado; Santiago Codina; Manuel Sánchez Fernández; López Valdés; Vega Lamar; Armando de la Vega; García Tudurí; Gustavo Navarro; José M. de Villiers y el señor Miguel Castro.

Lo que su Sangre Necesita es HIERRO

La sangre que no contiene hierro carece de fuerzas y vitalidad. Es sangre depauperada que causa fácilmente cansancio, falta de energía, agotamiento nervioso, y un sinnúmero de sensaciones de pesimismo y calamidad. El Hierro es uno de los principales elementos de nuestra alimentación diaria; pero muchas personas gastan más energía de la que producen, y otras no tienen vitalidad suficiente para extraerla de lo que comen.

Por eso tantas personas débiles, nerviosas, que se cansan fácilmente, sintiendo agotarse sus fuerzas y vitalidad, necesitan del poderoso reconstituyente, Hierro Nuxado, que muchos médicos modernos emplean en su práctica para restituir ese precioso hierro a la sangre. El Hierro Nuxado contiene hierro orgánico como el hierro de la sangre misma y sus benéficos efectos sobre el organismo suelen percibirse casi desde las primeras dosis. Generalmente dos semanas bastan para demostrar su poderosa ayuda como reconstructor de las fuerzas todas.

En justicia a su bienestar, si no se siente Ud. robusto y vigoroso eche mano del Hierro Nuxado y vea los resultados. Hoy mismo, en su botica puede Ud. conseguirlo.

En relación con un editorial del DIARIO DE LA MARINA del viernes 7 del que cursa, la Secretaría de Estado cree conveniente hacer conocer públicamente la relación de funcionarios diplomáticos y consulares de la República que se encuentran en esta capital, que es como sigue:

.—Sr. Rafael Sánchez Aballí, Embajador de Cuba en Washington, que se hallaba en esta ciudad llamado por el señor Presidente para conferenciar sobre la política azucarera. Embarcó en el día de ayer para su puesto.

2.—El Dr. Rafael Martínez Ortiz, Ministro de Cuba en París, se halla actualmente en esta ciudad en comisión llamado por el Sr. Presidente, y tiene a su cargo el estudio de la revisión arancelaria, cuya Comisión preside

3.—El Dr. Ibrahín Urquiaga y Arrastía, Ministro de Cuba en los Países Escandinavos, se encuentra en esta ciudad en uso de licencia sin sueldo.

4.—El Sr. Ricardo Herrera y Guiral, nombrado recientemente Ministro de Cuba en China, se encuentra en esta capital prestando servicios en comisión a las órdenes del Sr. Presidente de la República.

5.—El Dr. José L. Gómez Garriga, Secretario de la Clase de la Legación en Río de Janeiro, se encuentra en esta capital desde el 17 de febrero en uso de tres meses de licencia reglamentaria y no obstant presta sus servicios voluntarios en esta Secretaría.

6.—El Dr. Alfonso Forcade y Jorrín, Consejero de la Legación de Cuba en Roma, se encuentra en esta capital en uso de sesenta días de licencia a la cual tiene derecho.

7.—El Dr. Luis Santamaría y Calvo, se encuentra en esta capital con licencia reglamentaria, en expectación de embarque para Washington a tomar posesión de su cargo de Consejero de la Embajada en aquella capital para el que ha sido nombrado Presta servicios voluntarios en la Secretaría.

8.—El Sr. Alfonso Hernández Catá, Cónsul de Cuba en Lisboa, se halla en esta capital disfrutando de tres meses de licencia reglamentaria.

9.—El Sr. Julio C. Garrido, Cónsul de Cuba en Chicago, se encuentra en esta capital en uso de licencia reglamentaria y en expectación de embarque para su destino

10.—El Sr. José Alvarez Nieves, Canciller del Consulado en Bilbao, se encuentra en esta capital en uso de licencia de tres meses.

11.—El Sr. José Orlando Ferrer y Batista, Canciller de la Legación de Cuba en Berna, se encuentra en esta capital en uso de dos meses de licencia a la cual tiene derecho.

12.—El Sr Luis Andux, Auxiliar del Consulado General de Cuba en New York, se encuentra en sta capital disfrutando de una licencia sin sueldo.

13.—El Dr. Pedro Rodríguez Capote, Auxiliar del Protocolo. Nombrado Secretario de 2a. en Washington. Saldrá el 23 para su nuevo cargo.

14.—El Sr. Enrique López. Cónsul de 2a. En comisión prestando servicios como técnico de estadísticas en la Comisión Arancelaria.

15.—El Sr. Luis Marino Pérez. Agregado Comercial. En comisión prestando sus servicios técnicos en la Comisión Arancelaria.

Hasta aquí ha hablado la Secretaría de Estado, a la que nos permitimos hacer ver que esa relación es incompleta, porque aunque no llevamos cuenta de los funcionarios diplomáticos que se hallan en Cuba desempeñando comisiones o disfrutando de licencia, observamos que se omiten algunos nombres, por ejemplo, el del señor Manuel Villaverde, Secretario de Legación en Lisboa, y el del señor Raúl Masvidal, Ministro en Santo Domingo.

Pero esto es lo de menos. Lo importante para nosotros es que al dar a la publicidad la Cancillería esa lista, lejos de desvirtuar las corteses observaciones que le hicimos en el editorial a que se refiere, las justifica. Nos parece que no son pocos los funcionarios diplomáticos y consulares que están, por una u otra causa, fuera de sus puestos, y que por las razones que expusimos y a las cuales ni siquiera alude la Cancillería, tal vez porque no las toma en consideración, debían hallarse en el lugar de su destino.

Como hemos dicho, los diplomáticos y cónsules deben ahora, con más motivo que nunca, estar dedicados a sus funciones, porque su cooperación parece necesaria para desarrollar los planes del Gobierno, encaminados a obtener las mayores ventajas posibles para los dos principales productos nacionales, el azúcar y el tabaco, en los mercados extranjeros

TRASPASOS DE AUTOMOVILES

En el Departamento de Gobernación Municipal se legalizaron ayer los siguientes traspasos de automóviles:

L. B. Ross Corp. a Celedonio Pazo, un Chevrolet, chapa 13154; a Longino Rodríguez, un Chevrolet, chapa 6113; a Juan Rosendo Vicente, un Chevrolet chapa 6195; Josefa González viuda de Hernández a Fénúmero 113; Carlos E. Kohly, Jr., lix de la Torre, un Paige, chapa a Emilio Campanard, un Chevrolet chapa 638. Miguel D. Valdés a Jesús Arristola, un Ford chapa 4473. Francisco Pego a Jesús María Bouza, un Packard chapa 3218. Francisco Soto a Tito Menéndez, un Ford chapa 16832. Celestino Bencomo a Hermann Fleuman, un Citroen chapa 349. Celestino Menéndez a Eustaquio Herrera, un Ford chapa 6006. Juan Noriega a Joaquín Cruz, un Dodge chapa 1585. Apolonio García a Micaela Govantes, un Ford chapa 19416. Manuel González a Pedro G. González, un Ford chapa 7547. Benigno Barreiro a José A. Gómez, un Chevrolet chapa 6582. José Júztiz a Ricardo León, un Chevrolet chapa 9435. Máximo Villanueva a Agustín Quintas y Puga, un Ford chapa 7918. Raimundo González a Manuel Estévez, un Chevrolet chapa 6179. Compañía del Auto Universal a Camilo Ramírez, un Chevrolet chapa 8304. Angel Ayala a Luisa María Canalejo, un Hudson chapa 3765. Ramón Prieto a Salvador G. Gómez, un Chevrolet chapa 11237.

ALTAS DE INDUSTRIALES

Industriales que han causado alta el día 6 de mayo de 1926:

Compañía de Accesorios de Automóviles, taller de mecánica, Avenida de la República y Avenida de Italia; Ernesto Castillo, almacén de peletería, Pi y Margall 31 y medio. Luis Fernández, casa de huéspedes, Avenida de Italia 68. José Martínez y Martínez, sastre sin géneros, Compostela 100. María A. de Carrillo, tienda de modista, Avenida de Washington 2. José Rivas, tren de lavado a mano, América Arias 20. José Pérez González, Avenida Presidente Menocal esquina a Velázquez 4. Lloris Caramañe, limpiabotas en salón, Presidente Zayas 5. Jesús González, tren de lavado a mano, Economía 36. Miguel de Pedro González, subarrendador, Ricla 97 y medio.

Estas altas produjeron al Municipio $480.34.

EL DEPARTAMENTO DE INSTRUCCION PUBLICA Y LA EXPOSICION DE FILADELFIA

En la mañana de ayer se procedió por el señor Secretario de Instrucción Pública a seleccionar las "maquettes" que compondrán el envío de reproducciones destinadas a la Exposición de Filadelfia, asesorado por el Sr. Ingeniero del Departamento Dr. Aguado.

Ha sido criterio del Dr. Fernández Mascaró no remitir otros modelos que los de edificios escolares ya construídos y en servicio para la enseñanza oficial.

De ahí que se haya prescindido de algunos tan interesantes y de importancia tanta como los nuevos edificios universitarios, el Instituto de Segunda Enseñanza de Oriente, etc. etc.

Los modelos de esta clase que figuran en la Exposición Internacional de Filadelfia.

La del Instituto de la Habana.

La de la Escuela de Artes y Oficios de la Habana, la del Centro Escolar "Tarafa" de Nuevitas. La de la Escuela Rural "Cuatro Caminos" inaugurada en 1925 y es autor el propio Dr. Aguado.

Estas maquettes serán enviadas a su destino antes del 15 del actual.

DE LA JUNTA MUNICIPAL ELECTORAL

SESION PERMANENTE

Desde ayer se encuentra en sesión permanente la Junta Municipal Electoral de la Habana, para resolver expedientes de exclusión e inscripción de electores.

INSCRIPCIONES

Ayer se presentaron las siguientes solicitudes de inscripción de electores:

Cristóbal Iznaga Castañeda, Luciano Peñalver González, Enrique Valladares Fernández, Valentín Hessel Sandoval, Juan Alberto Zayas Morales, Severo Insúa Iglesias, Arsenio Corona Corona, Miguel Mejías Muralte, Ramón Couco Basade, Celestino García Bolados, José Pujals Claret, Carlos Manuel Izaguirre Calvo, Rogelio Hourruitiner Sánchez, Marcelino Mena Cardoso, Enrique González Alfonso, Eligio Herrera Echevarría, Pedro Bermúdez Sánchez, Esteban Rodríguez Martínez, Manuel Castill Núñez, Julio Ramón González Ramírez, Jesús González Cabrera, Quintín Mena Fernández, Guillermo Guerra Morejón, Francisco Amador Pargo, Florentino Esquero Prieto, Avelino Ceballos, José Miguel Dueñas Serrano, José Brito Mesa, Evaristo Martínez Lemus, Bartolomé Bisset Hierraguel, Alfonso Sinson Ortiz, Pedro Marco Fernández, Silvino Pardo Fernández Juan Valdés Borman, Teodoro Rodríguez Tanquero, Ricardo Mesa Torres, Máximo Texier Gómez, Fernando Suárez de Ceballos, Atilano Allende, Joaquín Mayoral Panacia, Alejandro Rodhe Ruiz, Jesús Naranjo Castillo, Joaquín Urquiza Castellanos, Domingo Guridi Miranda, José Rosario Valiente, Tomás Montoto Fuentes, Arturo Guzmán Sariol, Manuel Trejo s. o. a., Florencio Ferneso Iglesias, Antonio López Pérez, Carlos Orill Martínez, Faustino Miguel González Felipe, Daniel Grande Bacallao, Antonio Delgado Delgado, Luis Muñiz Angulo, Juan Campilla Marquette, José María Gómez Valdés, Antonio Cobos López, José Tomás Díaz Menéndez, José Caballero Gay, Angel Mila Salas, Amado Morales Fernández, Andrés Acosta Sáez, Bernardo Francisco Acosta Díaz, José Ros González, José Herrera Gómez, Calixto F. León Carbonell, Angélico Pelsos Olled, Luis Arocha Delgado, Julio Soto Sousa, Juan Sánchez s. o. a., Everardo Valdés Ramos, Felino Herrera Delgado, Ricardo Villarreal García, Daniel Alvarez González, Raúl Muxo González, Alejandro Muzo González, José M. Préstamo, José Camer Alba, Manuel H. Ibáñez, Francisco J. Sierra Cuen, Antonio González, Antonio Valdés Borges, Antonino Abascal Alvarez, Aurelio Serra Rodríguez, Felipe Timoteo Valdés, s. o. a., Pedro Lamero Tiela.

CEDULAS ELECTORALES

Relación de las cédulas entregadas en el día de ayer:

105390: García San Pedro, Eloy; 115241: Reyes Gavilán, Urrutia Troadio; 112556: Forcadez Hernández, Miguel; 106926: Banderas Hernández, Herminio, 109741: Campuzano Ruiz, Manuel; 109059: Guerra Ordaz, Félix; 112948: Linares Artiaga, Ricardo; 115349: Alfonso Bedoya Francisco; 111588: Cordovi Garriga, Miguel; 103365: Morre Saco, José; 115230: Brioso Vázquez, Pedro Ramón; 108599: Alberiche Cárdenas Antonio; 108995: Carballido Gabeiras, Manuel; 107988: Torres Céspedes, Antonio; 109022: Fraga Armenteros, Marcos; 106767: Soler Avila. Antonio; 111558: López s. o. a. Arsenio; 108161: Fernández Isla, Ramón:

MEJORAMIENTO DEL SERVICIO TELEGRAFICO

Continuamos hoy la publicación de los antecedentes que la Asociación de Comerciantes de la Habana ha obtenido de la Dirección de Telégrafos, relativos al desarrollo de dicho servicio:

En la Red Telefónica oficial se han realizado los siguientes trabajos, con un aumento de cuarenta kilómetros en sus tendidos:

Reconstrucción entre Vento y Mazorra; entre Rancho Boyeros y la Estación Experimental Agronómica de Santiago de las Vegas y entre la calzada de Ayesterán y Desagüe, con renovación total del tendido.

Reparaciones en todos los cables del tendido soterrado de la ciudad de la Habana.

Construcción de una nueva línea a la finca del señor Presidente, en Santiago de las Vegas.

Construcción de una nueva línea a la finca "Visita", del señor Secretario de Comunicaciones.

la Estacion Experimental de Satiago de las Vegas al edificio de la Capitanía del Ejército del mismo lugar.

Reconstrucción del tendido desde

Reconstruccion del tendido de teléfonos desde la ciudad de Santiago de Cuba al castillo del Morro de dicha ciudad.

Reconstrucción del tendido telefónico entre Mariel y el Lazareto del Mariel.

Se han renovado las instalaciones de las siguientes oficinas, mejorando las mismas y adaptándolas a las necesidades:

Centro telegráfico de Bayamo, Oriente, el cual ha sido dotado además, de un nuevo sistema de generación por acumuladores.

Centro telegráfico de Pinar del Río, y en esta provincia las estaciones de Candelaria, Puerta de Golpé, Las Martinas, Paso Real de San Diego, Consolación del Norte, San Cayetano y Quiebra Hacha.

En la provincia de la Habana: Arroyo Naranjo, Bainoa, Calabazar, Ceiba del Agua, Gabriel, Marianao y Sucursales de Jesús del Monte, Hotel Perla de Cuba, Vedado y Parque de Trillo.

En la provincia de Matanzas: Cárdenas, Colón, J. Grande, Martí, Guareiras, Perico y Unión de Reyes.

En la provincia de Santa Clara: Oficina telegráfica de Caibarién, Oficinas locales de Cifuentes, Condado, Guayos, Manicaragua, Mata, Quinta, Rodas y San Diego del Valle.

En la provincia de Camagüey: Ceballo, La Esmeralda, Martí, Sibanicú, Punta Alegre, Punta de San Juan y la Sucursal de Camagüey.

En la provincia de Oriente: Auras, Jiguaní, Veguitas, Palma Soriano, Caimanera, Antilla, Maffo, Tiguabos, Sagua de Tánamo y Alto Songo.

En el servicio radiotelegráfico se han efectuado los siguientes trabajos de mejoramiento:

En Tiscornia (Habana,) se ha aumentado un transmisor de dos kilowatts y se efectuó el traslado del equipo de cinco kilowatts instalado en el Morro, al puesto de Tiscornia, reuniendo todos los equipos en un solo puesto, para así propender con mayor facilidad y eficiencia a su vigilancia y reparación y control.

En Pinar del Río se instaló el equipo desmontado, de La Fe de 5 kilowatts de potencia, elevándose dicha capacidad a la Estación de Pinar del Río, que ahora responde a un servicio más amplio y efectivo.

En Nueva Gerona (Isla de Pinos) se han introducido mejoras en el equipo receptor, dotándolo de aparatos regenerativos de oscilación y cambiando el sistema de ignición del motor de la planta generadora por el de bujías, para mayor seguridad en el funcionamiento del mismo.

UNICOS IMPORTADORES:

GONZALEZ HERMANOS. OFICIOS, 56.--TEL. A-7894

4691 4 alt. d-9

REPUBLICA DE CUBA

SECRETARIA DE OBRAS PUBLICAS

JEFATURA DE LA CIUDAD

CALLES Y PARQUES

Habana, mayo 4 de 1926.

Sr. Director del DIARIO DE LA MARINA.

Teniente Rey y Prado.

Ciudad.

Re: Suelto publicado en la edición de abril 17 de 1926, relativo a los deseos de los vecinos de la calle Novena de Concepción a Tejar, Reparto Lawton, de que se repare esa calle.

Señor:

Por encargo del señor Secretario del Ramo, tengo el gusto de referirme al suelto publicado en el periódico de su merecida dirección, intitulado: "Los Vecinos de Lawton solicitan se arregle la calle Novena" y de su orden me es grato manifestarle que esa calle ha sido incluída en el proyecto general de pavimentación de las calles de esta ciudad y sus barrios que se tiene en estudio, por lo que oportunamente quedarán complacidos los solicitantes.

Refiriéndome al suelto publicado en el periódico de su merecida dirección, edición del día 17 de abril de 1926, intitulado "al señor Jefe de Obras Públicas" y relativo al asunto arriba indicado; tengo el gusto de manifestarle de orden del señor Secretario del Ramo, que la reparación de esas calles ha sido incluída en el proyecto general de pavimentación de esta ciudad y sus barrios que se tiene en estudio, por lo que oportunamente quedarán complacidos los vecinos de esa zona.

Queda de usted con la mayor consideración,

Por autorización del señor Secretario,

Belisario ALVAREZ,
Jefe del Despacho.

DE PALACIO

NO RECIBIO EL PRESIDENTE

Ayer sábado no recibió el señor Presidente de la República a las personas que pretendieron verle.

EL REPRESENTANTE ALBERNI PIDE UN SUPERVISOR PARA BANES

El doctor Alberni, popular representante a la Cámara estuvo ayer en Palacio solicitando una entrevista con el señor Presidente de la República para informarle de que en Banes, la Policía coacciona y atropella a los conservadores y pedirle el nombramiento de un supervisor militar para dicho lugar.

DEVUELVEN SUS "CARNETS" LOS DE HERSHEY

Estuvo ayer por la mañana en Palacio el Abogado Consultor de la Cuban Company entrevistándose con el Secretario de la Presidencia.

Dijo a los reporters que la Cuban Company había recibido gran cantidad de "carnets" de los obreros de la Compañía de Hershey, devolución que indica, según él, que los obreros de Hershey no quieren seguir perteneciendo a la Hermandad Ferroviaria.

LEGITIMA
EVIAN = CACHAT
LA MAS EFICAZ AGUA DE REGIMEN
AL POR MAYOR
DROGUERIA "SARRA"

ACLARACIONES EN CUANTO AL ARROJO DE BASURAS EN SOLARES YERMOS

Se obligará a todo propietario a que cerque su solar. Faltará el agua el próximo lunes

El Capitán Supervisor del Negociado de Limpieza de Calles, con motivo de una denuncia recibida en el sentido de que en Paseo y 21, Vedado, existía un vertedero de basuras, ha informado al señor Secretario del Ramo que carece de fundamento dicha denuncia, y aclara que en dicha esquina como en otras del Vedado, aún existen solares yermos sin cercar, y en los que arrojan los particulares, escombros, maderas, hierros, etc., que a veces van acompañados de papeles, trapos y otros desperdicios.

El Negociado de Limpieza de Calles, como trámite previo, a la disposición que se dictará exigiendo el inmediato cercado de todos los solares yermos, ha colocado tablillas haciendo conocer la prohibición de arrojar basuras en estos lugares, y además, ha dispuesto suspender siete días a todo empleado del Departamento de Limpieza de Calles que arroje o queme basuras en cualquier sitio que no sea precisamente el Vertedero de Tallapiedra, previniendo que la reincidencia será motivo para la separación de su cargo.

EL ESTADO NO SE INCAUTARA DEL ACUEDUCTO DE BANES

La Secretaría de Obras Públicas ha resuelto la no incautación del Acueducto de Banes, toda vez que las mejoras de obras de dicho Acueducto figuran con el número 17 de las obras a ejecutar de acueductos y alcantarillados de la Provincia de Oriente, siendo por tanto, necesario que por lo menos se inicien los trabajos correspondientes a las obras que en el artículo sexto, de la Ley General de Obras Públicas, de 15 de julio de 1925, figuran con carácter preferente.

Además, sobre el Acueducto de Banes, existe actualmente una concesión para su explotación, y el Estado tendría que acometer los trabajos de ampliación e indemnizar en cerca de cien mil pesos a la compañía concesionaria.

El asunto no podrá ser resuelto hasta que la Secretaría de Obras Públicas, no consigne en una forma precisa, el financiamiento definitivo, pues de aplicarse el status actual, sólo podrán irse acometiendo obras con relación a la recaudación corriente.

EL PERSONAL TEMPORERO DE LA SECRETARIA DE OBRAS PUBLICAS

Todo el personal temporero empleado en las distintas Dependencias de la Secretaría de Obras Públicas, ha continuado trabajando en sus respectivos cargos, y será respetado mientras los créditos lo permitan.

Posiblemente no habrá que hacer ninguna separación hasta que se ponga en vigor el nuevo Presupuesto fiscal de 1926 a 1927.

A fin de poder seleccionar el personal más competente, se le han enviado a los Jefes de Departamento, los modelos que deberán llenar y en los que se explica detalladamente las labores que rinden cada uno de sus empleados.

HABRA FALTA DE AGUA EL PROXIMO LUNES, DIA 10, POR SER NECESARIO LIMPIAR LOS TANQUES DE PALATINO

El Ingeniero Jefe de la Ciudad, por conducto del Negociado de Acueducto y Alcantarillado, desea que se haga público para general conocimiento, que el próximo lunes día 10, escaseará el agua en la Ciudad, debido a la limpieza que es necesario hacer en los Tanques de Palatino.

LA RECAUDACION DEL ACUEDUCTO DE ALBEAR

Recaudado por todos conceptos, de septiembre 14 de 1925 a mayo 7 de 1926		$ 1.502.912.03
Recaudado el día 7 por "ATRASOS"	$. 1.025.12	
Del Ejercicio "CORRIENTE"	11.847.39	
Total recaudado		$ 12.872.51
Recaudado por DEPOSITOS DIVERSOS ..		$ 918.00

FONDOS DISPONIBLES

En mayo 6	$ 637.368.04
En mayo 7	650.240.51

FONDOS NO DISPONIBLES

(Por Depósitos Diversos):

En mayo 6	$ 37.484.10
En mayo 7	38.160.66

DE HACIENDA

REORGANIZACION DE LA SECCION DE RENTAS TERRESTRES

El Secretario de Hacienda doctor Enrique Hernández Cartaya, ha designado al señor Pedro J. Cartaya Jefe de Administración de Primera Clase, Subcontador central de Hacienda ,para que en su carácter de Delegado Especial del Secretario, intervenga en los trabajos encomendados a la Sección de Rentas Terrestres, reorganizando la misma si fuera necesario y procediendo al examen, revisión y liquidación definitiva de los expedientes pendientes de resolución, relacionados con las tributaciones de los distintos impuestos a cargo de dicha Sección, dictando al efecto las medidas que se requieran y estimen necesarias.

EL EXPEDIENTE DE "LA MONEDA"

Ha sido elevado a la resolución del Secretario de Hacienda, el expediente mandado instruir contra varios empleados de la Sección de la Moneda. Este expediente el doctor Cartaya se lo había encomendado al señor Administrador de la Zona Fiscal de Oriente de la Habana, señor Ezequiel R. Calero, y al oficial de la Sección de Pagaduría, señor Antonio Torrado, como Juez y Secretario respectivamente.

LOS PRESUPUESTOS

El ante proyecto de presupuesto correspondiente al próximo ejercicio económico de 1926-1927, ha sido elevado al Secretario de Hacienda por la Sección de Teneduría de Libros. Dicho proyecto, el doctor Cartaya lo enviará al Ejecutivo el próximo lunes, para remitirlo al Congreso con el Mensaje correspondiente.

En la confección de los nuevos presupuestos no altera la cantidad de ingresos y gastos a más de ochenta y seis millones y pico de pesos, con un superavit de cerca de medio millón.

DE SANIDAD

DIRECCION DE INGENIERIA NACIONAL

Con esta fecha se remiten a la Jefatura Local de Sanidad de Marianao, los siguientes proyectos de obras, después de haber sido examinados en la Dirección de Ingeniería Sanitaria Nacional.

Aprobados: Gálviz entre Miramar y Primelles, Columbia, propiedad de Enrique Poyo; Real sin número, Jaimanitas, propiedad de Isabel Gelabert; 6 esquina a Pasaje del Reparto Buenavista, Redención, propiedad de Antonio Delgado; y Torrecilla entre Campa y Estación de Samá, propiedad de Rogelio Mantici.

Rechazado: Calle 6 y 8 del Reparto Columbia, Almendares, propiedad de U. A. Poyo.

LICENCIAS DE ESTABLECIMIENTOS

Se han concedido las siguientes licencias: Concha y Juan Abreu, bodega; Velázquez entre Acierto y Villanueva, almacén de víveres finos; Zaragoza 41 y Peñón, fábrica de mosaicos; Habana 101, colchonería; Habana 140, almacén de tejidos; Ave. de Bélgica 20, tienda de sedería; Agua Dulce entre Dolores y San Indalecio, departamento sin venta, comercio; Antón Recio 7, tienda de tejidos; Economía 38, hospedaje; R. de Luzuriaga 123, taller de mecánica; Panchito Gómez 201, fábrica de helados; Simón Bolívar 55, depósito de cervezas; Finlay 42, puesto de frutas y helados; Marta Abreu 48, puesto de frutas; Avenida de la República 121, tienda de mecánica; Gloria 53, ebanista sillero.

Se han denegado: Finlay 71, taller de mecánica; Ensenada y San Felipe, maestro ebanista; P. Varela 125, ferretería; Máximo Gómez 520, fábric de mosaicos; 10 de Octubre 157, hojalatería Lugareño y Pozos Dulces, depósito en venta, vitrinas y mamparas.

INGENIERIA SANITARIA

Sa han aprobado los planos siguientes: San Nicolás 3 esquina a Lagunas, de J. Cidre; 27 de Noviembre entre F. de Andrade y Espada; Reyes esquina a C. de R. Alvarez, Rodríguez 142, de A. Santana; Jesús Rabí, entre Santa Irene y San Bernardino, de Joaquín Quintero; Fábrica Nuestra Señora de Guadalupe, de R. Jones; Ave. de la Independencia 12 de I. del Valle; San Nicolás 104, de Liboria Lorca; Gral. M. Suárez 128, de C. Fernández Abreu.

Se han rechazado: C núm. 204, de J. Edroza.

Se han paralizado Calzada del Cerro 476, de Francisco Suárez, por no ajustarse al plano.

DE AGRICULTURA

JUNTA NACIONAL DE PESCA

Relación del pescado, crustáceos, etc., que ha consumido el público de esta capital con expresión de su valor en venta, durante el mes actual:

Libras		Importe
94,168	Pargos	$ 39,496-70
35,081	Rabirrubia . . .	12,068-90
8,046	Cabrilla . . .	2,061-05
341	Salmonete . . .	121-95
50	Mojarra . . .	10-00
63,186	Serrucho. . . .	25,199-90
20,429	Aguja	6,357-90
2,229	Guaguancho . .	490-00
32,765	Biajaiba	10,632-30
359,187	Cherna	123,566-35
261	Picuilla	52-75
277	Dorado	44-10
28,858	Varias clases. .	5,818-40
1,687	Sardinas de España	253-05
134,479	Pescado inferior	20,940-25
3,591	Chicharros . . .	717-75
845,369	Libras de pescado con un valor	$254,801-20
	CRUSTACEOS	
2,000	Camarones . . .	$ 675-00
16,632	Cangrejos moros	3,352-80
	MOLUSCOS	
651	Almejas. . . .	$ 162-75
402	Pulpos	118-50
28	Calamares . . .	11-90
46,160	Docenas ostiones	4,745-15

Importe general: $263,887-30.

KEY WEST

Libras		Importe
2,999	Pargo	$ 1,414-60
685	Rabirrubia	226-60
54,414	Serrucho	21,655-60
770	Biajaiba	258-50
300	Varias clases . .	60-00
25,814	Cherna	9,611-90
1,100	Sardinas. España	165-00
86,062	libras de pescado con un valor de	$33,391-85
	CRUSTACEOS	
2,000	Camarones	$ 675-00
	MOLUSCOS	
1,000	Calamares. . . .	$ 300-00

Importe general: $34,366-85.

Habana, 7 de mayo de 1926.

MARCAS CONCEDIDAS

El señor Secretario de este Departamento ha tenido a bien conceder las marcas para señalar ganado que solicitaron registrar los señores siguientes: Onofre Guevara Molina, Prudencio Pérez Veitia, Emilio Machado Pérez, Miguel Sánchez y Hernández, Joaquín Machado Bermúdez, Eladio Hernández Alvarez, Julio Alvarez Cuenca, Antonio Quesada, Agustín Soberat, José Torriente Ajuria, Ramón Medina y Ventura, Isabel Mena Rodríguez, Antonio Sánchez y Hernández, Francisco Gómez Palmero, José Esquivel Romero, Sixto Oviedo y Oviedo, Vicente Díaz Armas, Victoriano Suárez y López, Alonso y Pérez, Luis Gutiérrez Sánchez, Raúl Carbonell Salas, Víctor Cabrera y Armas, Juan Peña Canto, Ramón Contreras González, Tomás Pérez Veitia y Manuel Ríos Díaz.

TITULOS EXPEDIDOS

Se han expedido títulos de propiedad a los señores Manuel López, María de las Mercedes, E. Barger y García (marca general y calimba de venta), José Ferrer, Herminio Castillo Ramírez y Ruperto Alvarez Toledo.

TRASPASO

Se traspasa a favor de la Compañía Ganadera El Corojal S. A. la propiedad de las marcas que se concedieron a los señores Arango y Rodríguez: y a favor del señor Juan Rodríguez y López, las que se concedieron al señor Mateo Rodríguez y López.

M.E.C.D. 2016

SOCIEDADES ESPAÑOLAS

La Comisión Ejecutiva del Centro Gallego

Esta importante comisión, reunida en sesión, bajo la presidencia del señor Jesús María Bouza, tomó estos acuerdos:

Trasladar a la Sección de Sanidad el cuestionario remitido por la Comisión Nacional de Estadística y Reformas Económicas para que informe respecto del mismo.

Enterarse del nombramiento hecho por el Comité Pro Palacio de América de Vice-presidente del mismo a favor del señor Jesús María Bouza y darle las gracias por el honor dispensado.

Significar a la Unión Maceo de Jatibonico que no es posible contribuir a la suscripción iniciada por la misma para la adquisición de su propio edificio por cuanto se carece de consignación en presupuesto para ello.

Significar a la Delegación de la Hermandad Ferroviaria de Cuba en Matanzas que se hará en favor de su biblioteca la mayor propaganda posible entre los señores asociados.

Trasladar a la Sección de Orden una proposición de la orquesta España ofreciendo los servicios de la misma.

Aceptar el palco remitido por el Olimpia Sporting Club para el baile que celebrará en el Teatro Nacional.

Trasladar a la Asamblea la petición de un crédito de $3,000.00 para reparación de los billares de la casa social.

Trasladar a la Sección de Sanidad un escrito del asociado señor Agustín García García, interesando se le conceda pasaje para España a fin de que tramita reglamentariamente dicha solicitud.

Repartir copias de un escrito del señor Manuel Bahamonde ex-presidente de este Centro en relación con el retrato de S. M. el Rey don Alfonso XIII.

De la Asociación Canaria

TENDRA LUGAR HOY LA RECEPCION PROVISIONAL DEL PABELLON DE ADMINISTRACION CONSTRUIDO EN LA CASA DE SALUD "NUESTRA SEÑORA DE LA CANDELARIA"

Siguiendo la costumbre establecida se reunirá a las nueve de la mañana de hoy en la casa de salud de la Asociación Canaria, la Comisión de Obras de la misma, que preside don Juan González Rodríguez.

Con motivo de verificarse en esta junta la recepción provisional del magnífico y amplio pabellón de Administración construido por la Compañía Constructora de Matanzas S. A. concurrirán a la misma los miembros del Comité Ejecutivo que preside don Antonio Ortega Jiménez.

Este es el tercero de los espléndidos pabellones construidos últimamente que recibe la Asociación Canaria con carácter provisional.

Quedan aún el Pabellón de Operados, la portada monumental, Crematorio, Jardines, aceras etc.

Oportunamente nos ocuparemos detalladamente de todas estas construcciones, así como de los departamentos de que cada una consta, a que se destinan, superficie, etc. etc.

LA DIRECTIVA DEL CLUB CANDAMO

Celebró Junta Directiva este Club bajo la presidencia del señor Juan Rodríguez a quien acompañaba el Secretario Sr. Antonio Tamargo.

Asistieron también los expresidentes señores José Valdés y José Menéndez y casi la totalidad de los vocales. Se aprobó el acta anterior y el balance, el cual acusa una gran prosperidad, reflejo al fin de las acertadas gestiones de la Junta Directiva y de la labor inteligente e incansable que realizan las Secciones de Propaganda y Visita a los enfermos en su afán de asociar a todos los candaminos.

Se leyeron dos cartas de los señores José López y Jesús Fernández, socios fundadores y Delegados del Club, en Candamo en las que de manera muy elocuente expresan su gran cariño al Club, y dan las más expresivas gracias a la Junta Directiva por la gran distinción de que les hicieron objeto al acordar en enviarles un cariñoso saludo el día que ésta tomó posesión.

Después se acordó comisionar al señor Presidente para que se entreviste con los administradores de las distintas casas de salud de esta Capital, con el fin de rogarles que en caso de fallecimiento de algún candamino en sus casas, se sirvan comunicarlo a Secretaría para poder enviar su representación.

ACTOS Y JUNTAS

ASOCIACION DE DEPENDIENTES

Hoy a las 8 y media de la mañana celebrará sesión la Junta Directiva, en el salón de Sesiones del Centro Social.

1o. Recepción provisional de la Capilla y de la Cámara Mortuoria.

2.—Recepción definitiva del pabellón de Radioterapia.

3.—Recepción de calles, avenidas y cercas externas.

4.—Comunicación de los señores Mira y Rosich sobre el pabellón de Cirugía.

5.—Continuación de la Junta de Presupuesto.

Actos y juntas.

Asociación de Dependientes

En la noche de ayer se celebraron las subastas ante la Junta Directiva para la adaptación de locales para aulas, Secretaría General, Contaduría, Despachos presidenciales, Despachos de Cobradores, Consultoría etc. en el Palacio Social, como asimismo para la construcción de plataforma para el nuevo escenario para la música en los salones de fiesta.

Concurrieron los postores señores Antonio Novoa, Morán y Valdés, Pedro Evera Caamaño y Cuetara, García y Comozaño, Jesús Ruiz, Angel Leal y E. Argüelles. Examinadas detenidamente todas las proposiciones fueron adjudicados los mencionados trabajos al señor Pedro Evera, de Monasterio número 1, Cerro, por la cantidad total de $11,345 pesos y 40 centavos cuyas obras deberán realizarse en el término, improrrogable, de 45 días corridos o naturales, a contar de la fecha de la adjudicación y firma del Contrato y con extricta sujeción a los Pliegos de Condiciones.

Podemos añadir que a estas obras se imprimirá una gran actividad a fin de que los servicios de las Academias etc. se restablezcan prontamente.

La Junta de Presupuestos

Terminadas las subastas dió comienzo la Junta Extraordinaria de Presupuesto para el Año Económico de 1926-27 habiéndose discutido los capítulos correspondientes al Centro Social y parte de la Sección de Beneficencia, suspendiéndose la Junta por lo avanzado de la hora para continuarla en la mañana de hoy.

Importante operación

En la mañana de ayer fué operado en la Clínica de Laringología de la Casa de Salud "La Purísima Concepción" el niño Bebo González Fernández, amante hijo del señor Avelino González y Sarabia, Presidente de la nombrada Asociación, por el habil y renombrado laringólogo doctor Cándido B. Toledo, cuya operación consistió en una importante intervención quirúrgica de las vías respiratorias realizada con la destreza y maestría en el doctor Toledo características. Presenciándola los doctores Eduardo Fontanills, director del Sanatorio, doctor José Luis Ferrer, doctor Eusebio Humara, y otros facultativos, los cuales elogiaron la labor realizada por el doctor Toledo, competentemente auxiliado por su hermano el doctor Rogelio Toledo.

El simpático Bebo se encuentra en perfectas condiciones y prontamente será dado de alta.

Felicitamos cordialmente a sus estimados padres los esposos Fernández-González por el feliz resultado de la operación sufrida por su hijito y especialmente al doctor Toledo por haberse anotado un triunfo más en el ejercicio de su honrosa especialidad.

EL BAILE DEL HISPANO

A la vez que se acerca el momento se nota en el ambiente hispanófilo mayor animación por asistir al baile que organizan para mañana domingo en Miramar Garden.

Bajo la dirección artística de Saturnino Gómez, ha construido los "tigres una preciosa y elegante guirnalda de la que penden multitud de bombillos de colores lo que hacen que el patio del antiguo Hotel, tenga alguna similitud con los patios granadinos o sevillanos.

Las señoritas y señoras que concurran al baile serán obsequiadas con un número el que le dará derecho a participar en el sorteo de los estuches de bombones, así como el de manicure obsequio de distinguidos hispanófilos.

Manolo Barba será el ejecutor del programa bailable y con esto solo nos basta decir que será un éxito seguro, tanto del Hispano como del aplaudido maestro.

La Sección de Propaganda del Concejo de Boal

La Sección de Propaganda Naturales del Concejo de Boal, se reunió el pasado jueves en los Salones que ocupa la Secretaría del Centro Asturiano, tratando diversos asuntos relacionados con la buena marcha de la misma, pues en esta junta como en todas las que celebra dicha Sección reinó el entusiasmo que caracteriza, a todos sus componentes, siendo presentados doce nuevas inscripciones, así como también se han cobrado algunos recibos atrasados, después el señor Presidente concede la palabra para asuntos generales, habriéndose discusión, en torno a la fiesta de confracternidad, que celebra esta Sociedad, anualmente y cuya organización pertenece a la Sección de Propaganda, acordándose después de hacer algunas consideraciones, a proposición del señor José F. Fernández, se nombra una Comisión para que en la próxima junta traigan algunos datos relacionados con el particular, especialmente el lugar en que se ha de celebrar quedando formada por los siguientes señores, José Fernández Alonso, Luis Sánchez y José Rodríguez, después a proposición del señor Jesús García, Presidente, se acuerda abrir un Concurso de Inscripción, premiando al que primero haga veinte y cinco socios a partir desde la toma de posesión, la que tuvo efecto en los primeros días de marzo, pues aunque no se ha definido el premio que se a de otorgar, al que logre obtener el número que se señala.

Reina animación extraordinaria entre ese grupo de jóvenes propagandistas de cuanto se proponen.

La proposición del señor Jesús García, ha sido acojida con gran simpatía, mereciéndole muchas felicitaciones.

Movimiento de enfermos

QUINTA DE SALUD LA BALEAR

Movimiento de enfermos habido en la Quinta La Balear el día 5 de mayo de 1926.

Entradas: Socorro Bermúdez Rivas; Josefina Alvarez López, Carmen Fernández; José Sumalla Matz Joaquín Sumalla Matz; Ramona Masip Gararfe.

SALIDAS: Remedios López Taboada; María Rodríguez Mayo, Dolores García Ramos; Salvador Ramos, Julia Saavedra Vega, Rosalía Arias Fernández.

NUESTRA SEÑORA DE LA CANDELARIA

Día 6 de Mayo de 1926

Ingresos: José M. Pérez Montesino, Felipe Rodríguez Machado, Juan de la Paz Ferraz, Francisco Santana Santana, Antonio Hernández Díaz, Francisco M. de Oca Falcón.

Altas: Adolfo Gómez, Miguel Rambka Martín, Antonio Martín Rosquete, Marcos Rodríguez Tosto, José Hernández Hernández, José Ferreiro Facal, Pablo Triana Felipe.

QUINTA DE SALUD LA BALEAR

Movimiento de enfermos habido en la Quinta La Balear el día 6 de mayo de 1926:

Entradas: Agueda López Enríquez, Catalina Bagür Piris, Concepción Fernández Jorge; Elvira Linares Pérez, Carmen González Cougil, María Docampo Valencia.—Salidas: María L. Hernández Franco, Luscinda López Plandamo, Sebastián Adrover Matemala, Angela García Villaverde, Consuelo Piedra García.

CENTRO VALENCIANO

ZULUETA 46

Programa de la gran función extraordinaria en honor del eminente barítono valenciano Vicente Ballester, que se celebrará hoy, domingo 9 de mayo.

PROGRAMA

Primera Parte: Reprise del sainete Bilingüe en un acto de Hernán Cortés, titulado: Fora Baix por el cuadro del Centro.

Segunda parte: Gran acto de concierto por el notable barítono Vicente Ballester.

El homenaje al Presidente del Centro Gallego, señor Jesús María Bouza se celebrará hoy

La Comisión organizadora, muy atentamente, nos invita al gran banquete homenaje que los de la Candidatura número 2, tributarán, hoy, a las 12 p. m. en el café-restaurant la lista en honor del popular y bien querido Presidente del Centro Gallego, señor Jesús María Bouza.

EL NUEVO PABELLON "AVELINO GONZALEZ"

ES DE TRES PLANTAS.—LOS SOCIOS DE LA "ASOCIACION DE CIO" SE SIENTEN INTIMAMENTE DEPENDIENTES DEL COMERSATISFECHOS.—AYER COMENZO LA INSTALACION DEL MOBILIARIO Y MATERIAL QUIRURGICO. —HE AQUI UNA PARTE RELACIONADA:

27 docenas pinzas Cocher; 24 tijeras rectas punta roma de 14 cm.; 24 tijeras curvas punta roma de 14 cm.; 12 tijeras punta roma de 18 cm.; 6 tijeras rectas punta roma de 10 cm.: 6 tijeras rectas punta fina de 10 cm.: 6 tijeras curvas punta roma de 10 cm.; 2 aspiradores de Potain; 12 Sondas acanaladas de plata; 12 estiletes de plata; 6 sondas acanaladas de metal; 12 pinzas Museau de 4 garfios de 18 cm.; 12 agujas Reverdin curvas; 12 agujas Reverdin semi-curvas; 12 agujas Reverdin punta roma semi-curvas; 12 agujas Reverdin modelo Dr. Chaput, para peritonizar; 6 agujas Reverdin, pequeñas, curvas y finas; 6 agujas Reverdin, pequeñas, rectas y finas; 1 jeringa de metal modelo Orbarran de 150 c. c.; 1 juego de bujías de hogar; 1 sierra de Farabeuf, para amputaciones, con hoja desmontable, con su juego de 4 hojas; 1 retractor Percy, de mangos desmontables, para amputaciones de miembro inferior; 1 retractor Percy, para amputaciones de miembro superior; 1 cince de Macewen a bisel; 3 cinceles de Macewen graduados (3 grosores); 1 trepano del Dr. Doyen, con su punta inicial y su juego de 5 fresas, de 16, 12, 8 y 4 mm. y la fresa cilíndrica; 1 Gabinete para guardar ropa y material esterilizable de acero; 1 gabinete para medicinas y ropa, con puertas, costados y entrepaños de cristal; 1 mesa de [illegible] ular esmaltado en blanco con tapa y entrepaño de metal Monel; 1 planta de esterilizar compuesta de 2 autoclaves, 2 tanques para esterilizar agua de 50 galones cada uno y 2 esterilizadores de instrucción de acción de pie, todo montado en una sola plataforma, de acero tubular esmaltado en blanco para esterilizar con gas: 1 esterilizador de utensilios acción de pie en su plataforma, esmaltado en blanco para esterilizar con gas; 1 esterilizador para guantes para esterilizar con gas y ponerlo sobre una mesa; 1 esterilizador para jeringas, montado en sosporte con Tray perforado, para esterilizar con gas.

1 escaparate con 3 secciones para privado de los enfermeros; 1 gabinete para guardar material, esmaltado en blanco; 2 mesas de acero esmaltado en blanco; 1 receptáculo para desperdicios de acero esmaltado en blanco; 1 mesa escritorio para enfermeros, esmaltada en blanco; 2 sillas esmaltadas en blanco; 2 carros camillas; 2 mesas para anestesia, de acero esmaltado en blanco; 1 gabinete para guardar batas no esterilizadas, toallas, camisas y pantalones de los Cirujanos; 2 escaparates de 3 secciones cada uno, para los Cirujanos; 1 escaparate de los demás médicos; 1 colgador de sombreros esmaltado en blanco; 1 gabinete con espejos para la toilette de los médicos, esmaltado en blanco; 1 mesa escritorio de acero tubular esmaltada en blanco, con tapa de metal Monel; 4 sillas esmaltadas en blanco; 1 escala para pesar enfermos; hasta 300 libras, esmaltada en blanco, con su medidor de altura en telescopio; 4 jaboneras para jabón líquido, acción de pie; 2 sacos para dejar las batas usadas, en armazón de acero tubular y ruedas; 4 sacos de lona extra para lo mismo; 2 soportes de inmersión, con 2 palanganas de acero aporcelanado para las manos y un tanque de acero aporcelanado para los antebrazos; 1 mesa para secar y aceitar los instrumentos de tapa y entrepaño de metal Monel; 2 sillas esmaltadas en blanco; 2 gabinetes para guardar instrumentos, con puertas y costados de cristales biselados; 1 mesa de operaciones con movimiento de inclinación lateral modelo "Fifth Avenue"; 1 plataforma de observación; 2 cojines para usarse en las mesas de operaciones, de esponja de goma; 4 receptáculos para desperdicios de 3 galones, de esmalte blanco; 4 asientos circulares para cirujanos, ajustables hasta 25" de altura; 4 asientos circulares para anestesistas, ajustables hasta 25" de altura; 4 taburetes de acero tubular con tapete de goma; 2 mesas para instrumentos y curaciones, montadas en ruedas, la tapa y el entrepaño de metal Monel; 4 mesas semi-circulares para instrumentos, tapa y entrepaño metal Monel; 2 mesas para instrumentos, ajustables en altura, con bandeja de porcelana esmaltada; 3 bandejas para esterilizar instrumentos, usados en la "Fifth Avenue" Hospital; 4 mesas para anestesistas con tapa de metal Monel; 2 estantes para utensilios con entrepaños de metal Monel; 4 soportes de 2 palanganas esmaltadas; 2 soportes de 1 palangana esmaltada; 4 soportes para irrigadores ajustables por medio de 1 manivela con irrigadores de 1 galón; 4 soportes para tambores de forma recta, con su tambor, de acción de pie; 2 soportes de Pelvis de McBurney; 2 aparatos completos para absorber y purificar el aire de las Salas de Operaciones; 4 reflectores eléctricos parabólicos ajustables en altura; 8 tambores para esterilizar gasa; 36 depósitos cilíndricos de cristal para Catgut, Crin, &, 1 reloj esmaltado en blanco con cuerda para 8 días; 3 mesas para examen y curaciones, estructura de acero tubular, esmaltado en blanco, planchas de metal Monel; 3 receptáculos para desperdicios, de 10 galones de capacidad; 3 mesas semicirculares para instrumentos, tapas y entrepaños metal Monel; 3 mesas para utensilios tapa y entrepaño metal Monel; 3 sacos para ropa usada, en armazón de acero tubular y ruedas; 6 sacos extra para los mismos; 3 asientos giratorios ajustables; 6 sillas esmaltadas en blanco; 3 soportes con 2 tambores acción de pie; 3 plantas de esterilizar compuestas de 1 auto-clave; 2 tanques para esterilizar agua de 6 galones y 1 esterilizador de instrumentos; acción de pie todo montado en una sola plataforma de acero tubular esmaltado en blanco para esterilizar con gas; 3 reflectores eléctricos parabólicos ajustables en altura; 3 cojines reversibles de Kolly; 3 vitrinas para guardar instrumentos y material de curaciones; 3 mesas escritorio para enfermeros; 3 soportes para irrigadores ajustables en altura con sus accesorios; 3 carros para transportar los enfermos a los cuartos de curaciones; 3 carros para curaciones en la cama a los enfermos que no pueden moverse [illegible] otros muebles y materiales científicos.

EL PABELLON DE UROLOGIA

Para el nuevo pabellón de Urología han sido adquiridos: 1 Elevador de rinon; 1 elevador de pelvis, en conjunción con soporte de hombro, correa adicional para la mesa; 1 par de soportes para el torax; 2 uretrotomos; 2 beniques para cateterismo; 2 disectores Young punta roma; 2 idem punta fina; 1 separador de Young; 1 retractor suprapube eléctrico con 4 llaves; 2 meatrómetros; 2 troqueres para función vesical; 1 lámpara de cabeza; 4 pinzas Straus; 2 metaomos de Albarrán; 2 dilatadores de Tripior; 1 retractor vesical de Walker; 1 tractor de Crowel para prostatotomía; 2 litrotritores con sondas y bombas; 2 tubos de Cerota para taponamiento; 1 sorense aspirador; 1 gabinete para esterilizar al formol; 2 trocares perineales; 2 forceps para fimosis; 2 tractores vesicales; 4 tijeras de vejiga; 2 mandrines curvas; 2 mandrines acodados; 2 pinzas curetas uretral; 2 porta algodón; 6 agujas para anestesia de nikel; 6 agujas Luer Yale; 72 agujas de varios tamaños; 1 trípode de Sayre; 6 aparatos completos de extensión continua; 2 aparatos de jones para extensión de brazo; 1 aparato para cortar yeso "Sayre"; 1 aparato para cortar yeso Stille; 1 sierra de Charriere con 2 hojas; 12 sierras de Gigli rectales de Larry; 1 juego de sondas rectales de Gant; 1 perforador de hueso Stille con su juego de 9 puntos; 1 martillo de madera; 1 lima para hueso; 1 centímetro de acero; 6 mascarillas para anestesia; 2 forceps para hueso; 12 gotieras.

Todo podrán apreciarlo los asociados y visitantes el día de la inauguración o sea el 23 de los corrientes.

¡Adelante!

Actos y fiestas para hoy

Los del Centro Gallego.—Candidatura núm. 2; banquete homenaje al Presidente, señor Jesús Ma. Bouza; en el restaurant La Isla, a las 12 m.

Centro Gallego.—homenaje de la Sección de Bellas Artes, finca "Las Piedras".

Centro Valenciano.—Velada extraordinaria en los salone ssociales.

Propietarios de Medina. — Gran matinee y gran baile.

Hijos de la Villa de Barreiros.—Matinee elegante, en la Polar.

Juventud de Villares.—Matinee elegante en La Tropical.

Círculo Salense.—Homenaje al Expresidente y Exsecretario del mismo. Restaurant "Palacio de Cristal".

Club Atlético del Carmen.—Gran matinee.

Hijos de San Martín de Belesar.—Matinee en el Carmelo.

Teatro Nacional.—Hora de arte en gracia a la admirable soprano, señorita González Boles.

GRANDIOSO BAILE

Se efectuará el sábado día quince del actual en los hermosos salones del "Liceo del Cerro", Calzada del Cerro 829.

Tocarán dos reputadas orquestas de esta capital, una para los danzones y la otra para los fox.

Existe verdadero entusiasmo entre las mejores familias de nuestra sociedad para asistir a la suntuosa fiesta que se avecina.

Las invitaciones ya están distribuyéndose por la secretaría de la Comisión.

Tengo muchos detalles de este gran baile que daré en próximas crónicas.

Mis lectores pueden dirigirse a la Sceretaría para más informes o a los teléfonos A-5660, I-3498 y serán debidamente atendidos.

AGRUPACION ARTISTICA GALLEGA

Lo hemos dicho muchas veces: es necesario, es indispensable ayudar a que esta entidad consolide sus prestigios. Todo gallego amante de sus tradiciones está obligado a aportar su concurso a esa obra de sano patriotismo que se ha impuesto la Agrupación Artística Gallega. Ese esfuerzo tan plausible que le vienen dedicando sus socios entusiastas es menester verlo aumentado, a fin de que esa colectividad orgullo de Galicia en Cuba, perdure. Trescientos y pico de afiliados, cotizan mensualmente para el sostenimiento de ese santuario regional. No basta; se requiere que otros paisanos que no quieren o no pueden imitar esa conducta, respondan de la única manera que todos pueden hacerlo. ¿Cómo? Concurriendo a sus festivales de alto valor artístico. El gallego que apesar de sus buenos propósitos no puede contarse entre los trovadores galaicos, está en el deber de adquirir localidades cuando la Artística se dispone a darles por un momento, la sensación de la tierra lejana.

Piensan los buenos gallegos, y no piensan mal, que a no ser por la Agrupación Artística Gallega, en Cuba la colonia viviría al margen de la vida galaica.

En la noche del día 16, Galicia espera a los gallegos en el teatro Nacional. Sí, señores, Galicia, personificada en los elementos de la Artística Gallega.

El martes 18, comida de despedida a Pepito Lens

A diario y en crecido número se están recibiendo en la Secretaría de la prestigiosa S. E. Concepción Arenal, para la comida que como despedida del joven Presidente de dicha Sociedad, Pepito Lens, le han de ofrecer sus amigos como testimonio de afecto el próximo martes día dieciocho a las ocho y media de la noche.

PROXIMO HOMENAJE AL DOCTOR ELPIDIO STINCER

El doctor Elpidio Stincer, Catedrático Titular de Anatomía Topográfica de la Universidad Nacional, será objeto de un merecido homenaje el próximo domingo 16 del actual por parte de sus numerosos amigos, compañeros de profesión, discípulos y admiradores, con motivo de haber recientemente electo miembro de la Academia de Ciencias.

El agasajo que se le prepara consistirá en un banquete en el Hotel Ritz, en la noche del domingo citado, y se espera que concurran a este acto, ilustres personalidades de nuestra ciudad, ya que el doctor Stincer es, por sus indiscutibles méritos y por sus condiciones personales merecedor de una prueba de admiración y simpatía.

Como quiera que este reputado hombre de ciencia es una de las figuras más descollantes de la Quinta "Covadonga", donde ejerce como cirujano, de aquí que sus compañeros así como numerosos socios del Centro Asturiano se sumaran al homenaje que tan oportunamente han organizado un grupo de alumnos y amigos.

La comisión organizadora del banquete al doctor Stincer está formada por los señores Lorenzo R. Segura, presidente; doctor Luis Alonso, secretario y señor Serafín Quesada, tesorero.

EL DOMINGO EN EL TENNIS ARENALES

Para el domingo nueve se han señalado interesantes partidos de doubles, en el tennis de la S. E. Concepción Arenal; jugándose en los terrenos de la misma, situados en Josefina y Avelalneda (Víbora), interesantes partidos entre los defensores de los colores arenaleses y los del Santos Suárez Tennis Club.

Una gran animación existe entre las bellísimas arenalesas, por presenciar estos partidos, para animar a los que han de representar los colores sociales.

Por este motivo veremos el domingo completamente cubierta la glorieta de la simpática Sociedad Estudiantil, por las preciosas caritas de las lindísimas arenalesas.

CLUB LLANERA

UNA FIESTONA EN SAN FRANCISCO EL DIA 16

Día 16 de Mayo.

Ansiada es esta fecha por los hijos de Llanera.

En ese día se han de reunir para conmemorar la colocación de la Primera Piedra, para la Plaza Mercado en Llanera (Asturias).

En la preciosa finca "Las Piedras" propiedad de la San Francisco Mineral Water Company, en San Francisco de Paula, es donde se ha de celebrar esa reunión.

Este acto como saben nuestros lectores, consiste en un suculento almuerzo, servido por una conocida casa comercial de esta ciudad.

Entre todos los Hijos de Llanera, se siente mucha animación por la llegada de la citada fiesta.

Popemos en conocimiento de los señores asociados, que para poder disfrutar de la citada fiesta, es requisito indispensable, la presentación del recibo del mes de Mayo, que es el único que le da derecho a la misma.

En la Manzana de Gómez (Salón "H") se encuentra situada la Comisión organizadora, la que ha de atender a todos los socios, y simpatizadores del "Club Llanera".

El menú lo publicaremos en su oportunidad.

Por Lola González Bobes

He aquí el completo y cautivador programa de la función, que a manera de gracia y de aplauso, a la linda señorita y admirable soprano Lola González Bobes, se celebrará hoy en el gran Teatro Nacional, hora de arte que respaldan los entusiastas asturianos de la Habana.

1. Obertura por la orquesta.
2. El saniete en un acto y dos cuadros, original de Antonio Ramos Martín, por el cuadro de declamación de la Juventud Asturiana que dirige el Sr. Antonio Pereira.

"El Sexo Débil".

Reparto: Nati, Sra Angeles Ochoa. Patro, Srta. Carmen Alvarez. Lorenzo, Sr. Emilio Graciani. Cayetano, Sr. Antonio Pereira.

a) L'Amico Fritz (Lamento) Mascagni.

b) Aria de la ópera cubana La Esclava, J. Mauri Srta. Lola G. Bobes.

La Bella Dolores, Niña Matilde R. Codón.

La Partida (Alvarez) Sr. Ramiro Marquez.

Cuanto lo Quiero. (Creación de Raquel Meller) Niña Matilde R. Codón.

a) Cuaracha del maestro Prats.

b) Son del maestro Grenet, señora Luz Gil.

Intermedio

Durante el intermedio se sortearán entre las señoras y señoritas nueve muñecas, obsequio de la Maltina Tivoli.

Segunda Parte

1 Sinfonía por la orquesta.

2. La comedia en un acto de Miguel Ramos Carrión, titulada: "Criatura".

Reparto: Doña Severa Sra. Angeles Ochoa; Pura, Srta. Caridad Troncoso; Ramona, Srta. Carmen Alvarez; Don Juan, Sr. Antonio Pereira; Juanito, Sr. Emilio Graciani; Restituto, Sr. Tomás Cuervo.

La Campesina, Niña Matilde R. Codón.

a) Esperanza, Melodía del maestro J. Mauri.

b) Para Tí, Capricho cubano. Gon-Roig, Srta. Lola G. Bobes.

E lucevan l'estella, 2a. parte. Tosca. Sr. Ramiro Marquez.

a) Punto Cubano del maestro Anckermann.

b) Son del maestro Prats.

Canciones Asturianas. Sr. Gervasio Huergo (Frayon).

Monólogos. Sr. Regino López.

a) Suicidio (Gioconda) Ponchielli, Srta. Lola González.

b) Racconto (Cavallería Rusticana) Mascagni, Bobes.

La niña Matilde R. Codón, será acompañada al piano por la señorita Milagros Codón.

Maestro acompañante: Sr. Gonzalo Roig.

Lista de socias fundadoras del 1801 al 1900

CENTRO ASTURIANO

1801, Elvira Rodríguez Lamuit; 1802, Josefina Suárez García; 1803, Emelina Betancourt Mainoldi; 1804, María Balbina Mayo Fernández; 1805, Estela Delgado Bolaño; 1806, Feliciana Martínez Lueje; 1807, Alicia M. Navarrete Navarrete; 1808, Carmen Piñeiro González; 1809, María Antonia Hernández Alfonso; 1810, Consuelo Castro del Castillo; 1811, Antonio González Molina; 1812, María Pelegrín Silva; 1813, Angelina Cortizas Bouza; 1814, Margarita Rodríguez Ramos; 1815, Angelina Buttice Noble; 1816, Pilar Alvarez Curieses; 1817, Carmen Martínez León; 1818, Ofelia Llinás Gil; 1819, Placer Linde Francos; 1820, Carolina Rodríguez Prieto; 1821, Aurora Suárez Gómez; 1822, María García González; 1823, Julia Barrios Vivanco; 1824, Felisa Rodríguez Valledor; 1825, Carmen Vernezobre Martí; 1826, Enriqueta González García; 1827, Herminia León Muñiz; 1828, Flora Cima Galdós; 1829, María Fernández Gutiérrez; 1830, Encarnación Alvarez Alvarez; 1831, María Patiño Martínez; 1832, Blanca Ferráez Aloizo; 1833, Esther Menéndez Botana; 1834, Guillermina Gardner Wilson; 1835, Carmen López Rubert; 1836, Emelina Vázquez Gil; 1837, Carmen Berros Rivas; 1838, Josefa Fuentes Tejidor; 1839 Rosario Roela Lafuente; 1840, Serafina Jiménez Rojas; 1841, María Barros Cobo; 1842, Dolores Bermúdez Gilf; 1843, Adela Gutiérrez del Santo; 1844 Isabel Lebredo Villamil; 1845, Aurelia Bezanilla Valdés; 1846, Berta García Gutiérrez; 1847, Rogelia González Castro; 1848 Caridad Pérez Concepción; 1849, Josefa Molledo Martínez; 1850, María Fernández Cuervo; 1851, Dominga Echavarri Jordá; 1852, América Jaquete Aguilar; 1853, Adelina de la Cruz Cadavieco; 1854, Asunción Hospido Loureiro; 1856, Amparo de la Uz Suárez; 1857, Carmen Aurora Torrens Soler; 1858, Paulina Fernández Fernández; 1859, Edelmira Miranda Azcuy; 1860, Faustina Ruiz Arzola; 1861, Dolores Vallina Sánchez; 1862, Luz Bertrán Fernández; 1863, Ofelia Marrero Martínez; 1864, Avelina Sirgo Arias; 1865, Carmen Fernández Argudín; 1866, María Haydee Isoba Guerra; 1867, Luzdivina Balloto de las Matas; 1868, Felicia Sotolongo Hernández; 1869, Francisca Pérez García; 1870, Estela María Felipez Migoya; 1871, Amparo González Astiazarán; 1872, Filomena Souto García; 1873, Legalidad Fernández Fernández; 1874, Juana María Travieso Peña; 1875, Sixta Gómez Fuentes; 1876, Julia A. García Menéndez; 1877, Concha García Menéndez; 1878 Rafaela Suárez Fernández; 1879, Sofía Martínez Fernández; 1880, Sara Pardo Montero; 1881, Celia Romaña Sánchez; 1882, Pilar Pérez Suárez; 1883, María García Prieto; 1884, Consuelo Maribona Solá; 1885, Teresa García Rodríguez; 1886, Matilde García Vidal; 1887, Sabina Rico Rodríguez; 1888, Domitila Fernández Islas; 1889, María Menéndez González; 1890, Carmen Garrido Ferraz; 1891, Ofelia Acosta Estévez; 1892, María Fernández Sánchez; 1893, Ofelia Ibarra Acevedo; 1894, María Novo Casteleiro; 1895, Julia Alvarez Barrenechea; 1896, Amalia González González; 1897, Olga Suárez Mas; 1898, Mercedes Alvarez Alonso; 1899, Francisca Fernández Hidalgo; 1900, María Teresa Díaz Autrán.

115870, Moreno Alvarez Francisco; 115885, Crombet Martínez Julián; 115877, Menéndez Puig José; 110036, Durán Rego Hugo; 114953, Castro Bachiller Raimundo de; 115916, Luján Báez Eugenio; 115043, Hernández Montes Emilio; 115606, Santa María Ramírez Angel; 106339, Perdomo Sánchez Francisco; 115530, Menéndez Moreno Nicolás; 115724, Marquetti Soa omingo; 113765, Aguiar Carrillo Aniceto; 115903, Huergo Sánchez Rosendo; 112895, Hernández Gómez, Adolfo; 115561, Cima Cabal Enrique; 115722, Rodríguez Menestel Adolfo; 106693, García García Otilio.

Más Sociedades Españolas en la 24

Un Nuevo Reconstituyente para los Nervios

Es sorprendente lo Pronto que Este Nuevo Remedio Devuelve la Salud a Personas Gastadas, débiles Nerviosas. Produce Resultados y los Produce Pronto

La Sangre debe contener hierro y los Nervios Fósforo. Nuga-Tone produce, da hierro a la sangre y fósforo a los nervios. Millares de personas están tomando este científico reconstituyente para la sangre y los nervios y encuentran gran alivio en pocos días. Nuestros lectores encontrarán en el Nuga Tone un remedio sencillo, agradable y efectivo que renueva la fuerza y el vigor, aumenta el apetito y fortifica los nervios, la sangre y el cuerpo rápidamente. Produce un sueño tranquilo y reparador, estimula los riñones y el hígado y regula el estómago y los intestinos. Los manufactureros de Nuga-Tone saben tan bien lo que hará en tales casos, que requieren de los droguistas que lo garanticen y devuelvan el dinero si usted no queda satisfecho. Véase la garantía en cada frasco. Recomendado, garantizado y de venta en todas las droguerías.

Sidra "COVADONGA"

LA SIDRA "MAS SIDRA" QUE VIENE A CUBA

¡Sidra de "LA COVADONGA"
ricu zumu de manzana,
yes el caldo más sabrosu
que sorbió la'specie humana!

L.

Gijón, 1925.

Importadores: TAULER SANCHEZ Y Cía.

Inquisidor No. 38 — Apartado No. 96 — Teléfono A-1316

Guerra a los insectos en el hogar — Evitemos la enfermedad

EN LA casa más lujosa y bien cuidada como en la vivienda más pobre, los insectos contaminan todo y algunos viven con la sangre humana. No hay casa que esté libre de ellos; es necesario exterminarlos.

Al cabo de años de investigaciones la renombrada empresa mundial, la Standard Oil Co. (New Jersey), E. U. A., ha perfeccionado un producto que ofrece un medio seguro y sencillo de exterminar estos insectos.

Este producto es el Flit, una protección contra los insectos, cuyo precio está al alcance de todos. Atomizando este producto se limpia la casa en pocos momentos de las moscas, mosquitos y otros insectos. El Flit es limpio, fácil de emplear y ofrece toda seguridad. Extensas pruebas han demostrado que el Flit no mancha ni daña los tejidos más delicados.

Flit extermina los insectos que infestan la casa

Con solamente atomizar el Flit se exterminan las moscas, los mosquitos, las chinches, las cucarachas, las hormigas y asimismo sus gérmenes. Flit penetra en las hendeduras y rendijas en que se alojan y reproducen los insectos. Se puede también aplicar Flit sobre la ropa; mata las polillas y sus larvas que hacen agujeros en la ropa.

Para librar una casa de estos insectos dañinos basta aplicar Flit. De venta en todas partes.

STANDARD OIL CO. (New Jersey), E. U. A.

Distribuido por West India Oil Refining Co. of Cuba

FLIT

Marca registrada

DESTRUYE

Moscas - Mosquitos - Polillas - Hormigas - Chinches - Cucarachas

Muchos otros insectos y sus gérmenes que infestan el hogar

La lata amarilla con faja negra

M.E.C.D. 2016

CM-6

El mal más antiguo es el mal de SER MUJER. El CARDUI hace mujeres sin ese MAL.

CARDUI

El Tónico de la Mujer

Solicítenos el folleto: "Tratamiento Casero".
U. S. A. CORPORATION, Chattanooga, Tenn., E. U. A.

DEL CURSILLO DE AGRICULTURA

Nos informó ayer, a medio día, el Dr. Fernández Mascaró de su asistencia a la sesión final del Cursillo de Agricultura que reciben los Maestros públicos en la Estación Experimental de Santiago de las Vegas, acompañado por los Dres Guerra y Fernández Massi.

El director del Cursilo Dr. Fortún, expresó al señor Secretario su doble complacencia tanto por el celo y aplicación demostrados por los Maestros, como por las ventajas de orden pedagógico que el Profesorado de la Estación han obtenido con las tareas de este provechoso Cursillo.

LO MEJOR QUE TIENEN, ES QUE SON DE "EL GLOBO"

Piel gris y culebra, tacón alto o bajo, $7.50.

Piel champán y barquillo, tacón alto o bajo, $6.99.

Glacé beis y piel arena, tacón alto o militar, $5.99.

Rusia color champán y piel obscura, tacón alto, $4.99.

En glacé blanco cristal muy fino, con tacón alto, en $6.99.

Combinación de pieles color champán y barquillo. Tacón alto o militar, $7.99.

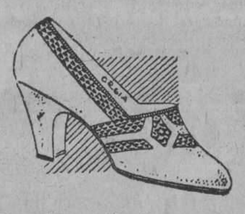

En gris combinado con piel culebra o en champán con piel culebra también. Tacón alto, $5.99.

En piel blanca o en blanco combinado con piel de culebra. Tacón alto, $7.99.

Este es uno de nuestra oferta especial a $3.99. Glacé blanco cristal en cuatro tamaños de tacones.

PARA NIÑA

"El Globo" desea que las hijas de sus clientes salgan siempre satisfechas.

LO MEJOR

Y lo más bonito lo seleccionamos para las niñas que nos visitan.

ESTE MODELO DE NOVEDAD EN

BECERRO BLANCO		GRIS O CHAMPAN	
Del 1 al 5	$3.90	Del 1 al 5	$3.50
Del 5½ al 8	3.50	Del 5½ al 8	4.00
Del 8½ al 11	4.50	Del 8½ al 11	5.00
Del 11½ al 1	5.00	Del 11½ al 2	5.50

Glacé blanco muy fino con ribetes de charol. Tacón alto, $6.99.

De gran distinción. En blanco con vivos de charol. Tacón alto, $6.99.

J. PEREZ Y CIA

EL GLOBO REINA 15

Al interior 50 centa. extra

"MULTIPLE" Apdo 1241

5830 1d 9

CRONICA DE TRIBUNALES

EL SUCESO SANGRIENTO OCURRIDO EN LA ESQUINA DE ESCOBAR Y SAN JOSE

Continuó ayer, ante la Sala Tercera de lo Criminal de esta Audiencia, el juicio oral de este proceso. Dos testigos presenciales del hecho sostuvieron, categóricamente, que los procesados son los que dieron muerte a "El Chino".

TRES NUEVOS ASPIRANTES AL CARGO DE PROCURADOR SOLICITAN EXAMEN DE INGRESO

Se nombró nuevo Escribano para el Juzgado de Instrucción de la Sección Cuarta.—Penas solicitadas por el Ministerio Fiscal.—Permuta de varios Notarios y Jueces que solicitan licencia. Mañana, lunes, conocerá la Sala de lo Civil de esta Audiencia del recurso contencioso establecido por una Sociedad de esta plaza contra resolución del señor Presidente de la República

EN EL SUPREMO

EL EXPEDIENTE CONTRA EL JUEZ DR. GARCIA SOLA

Para el próximo sábado la Sala de Gobierno del Tribunal Supremo suspendió la vista del expediente de separación del juez de Instrucción de la Sección Primera, doctor Antonio García Sola, conforme lo solicitó el defensor del mismo, doctor Enrique Roig.

CONTRA FALLOS DE LA AUDIENCIAS DE LA HABANA Y MATANZAS

La Sala de lo Criminal del Tribunal Supremo ha declarado sin lugar el recurso de casación establecido por el procesado Juan Pérez Rodríguez, empleado y vecino de esta ciudad, contra el fallo de la Sala Primera de lo Criminal de la Audiencia de la Habana, que lo condenó a la pena de un año, ocho meses y veintiún días de prisión correccional, como autor de un delito de rapto.

Dicha Sala declara sin lugar el recurso de casación interpuesto por el procesado Enrique González Acosta, albañil y vecino de Cárdenas, contra el fallo de la Audiencia de Matanzas, que lo condenó a la pena de tres años, seis meses y veintiún días de presidio correccional, como autor de un delito de robo.

EL EXPEDIENTE DE SEPARACION CONTRA EL JUEZ MUNICIPAL Y CORRECCIONAL DE MARIANAO, DOCTOR OSCAR MONTORO

Para mañana, lunes, a las ocho de la mañana, está señalada la celebración, ante la Sala de Gobierno del Tribunal Supremo, de la vista del expediente de separación seguido contra el juez municipal y correccional de Marianao doctor Oscar Montoro, a quien se acusa de irregularidades en el desempeño de su cargo y de hacer política activa sin abandonar su Juzgado.

LA MUERTE DEL LINOTIPISTA AHMET CORDERO

La Sala de lo Criminal del Tribunal Supremo ha declarado sin lugar el recurso de casación establecido a favor del procesado Alejandro Vernezobre, quien dió muerte, a tiros, en trece de junio del pasado año, al también linotipista Ahmet Cordero.

A consecuencia del referido fallo del Supremo se confirma la sentencia dictada por la Sala Segunda de lo Criminal de esta Audiencia, que condenó al aludido Vernezobre a la pena de doce años y un día de reclusión.

SEÑALAMIENTOS EN EL SUPREMO PARA EL LUNES

No hay.

EN LA AUDIENCIA

EL SUCESO SANGRIENTO DE ESCOBAR Y SAN JOSE

Ante la Sala Tercera de lo Criminal ha continuado celebrándose, el juicio oral de la causa instruída a los procesados Juan Bautista Octavio y Joaquín Rodríguez Zarrazola y Angel Ríos Valdés (a) "El Muerto", para quienes solicita el abogado fiscal doctor Alfredo Bernal, pena de muerte, por el asesinato de Clotilde Pandos Rodríguez (a) 'El Chino", ocurrido en la esquina de San José y Escobar.

Terminado el examen de la prueba de confesión— los enjuiciados negaron haber tenido participación alguna en el crimen—se inició el de la prueba testifical, prestando declaración cinco testigos, entre ellos dos presenciales del suceso, los nombrados José Laguardia y Rogelio Alarcón, quienes sostuvieron que los procesados referidos son los que dieron muerte a "El Chino" en el lugar de referencia.

A las doce meridiano fué suspendido el juicio por el presidente de la Sala, doctor Arocha, para continuarlo el lunes, a las dos de la tarde.

PENAS SOLICITADAS POR EL MINISTERIO FISCAL

En escrito de conclusiones provisionales formulados al efecto, solicita el fiscal de la Audiencia estas penas:

Tres meses y once días de arresto mayor, y multa de cuarenta y cinco pesos para Antonio Nogueira Udaeta, por tentativa de cohecho.

—Dos años de prisión correccional para Jorge Gómez Rodríguez, por imprudencia temeraria de la que resultó homicidio.

—Cincuenta pesos de multa o cincuenta días de prisión para Manuel Trillo Ruibal, por infracción postal.

—Tres años, seis meses y veintiún días de presidio correccional para Vicente Zubiri Taberna (a) "El Vizcaíno", por robo.

—Y trescientos pesos de multa para Angel Santander Cañizares, por estafa en grado de tentativa.

NUEVO ESCRIBANO

La Sala de Gobierno de la Audiencia ha nombrado al señor Ricardo Rodríguez Olivares, secretario del Juzgado de Instrucción de la Sección Cuarta de esta capital.

JUEZ QUE SOLICITA LICENCIA

Ha solicitado diez días de licencia de la Sala de Gobierno de esta Audiencia, el juez municipal de Alquízar doctor Optaciano Camacho, para asuntos propios.

TAMBIEN SOLICITA LICENCIA EL JUEZ DE MARIANAO

De igual manera solicita de la Sala de Gobierno la concesión de licencia de quince días con medio sueldo y dos meses con sueldo, por razón de enfermedad, el juez de Instrucción de Marianao, doctor Enrique Porto.

ASPIRANTES AL CARGO DE PROCURADOR

Han solicitado de esta Audiencia examen para obtener el título de procurador los señores Raúl Suárez Reina, Manuel Eligio Carás y Eizaguirre y Gerardo Castelló y García.

ABOGADO QUE DESEA ACTUAR COMO JUEZ

El señor Manuel Gidas ha solicitado se le inscriba en el Registro correspondiente que se lleva en esta Audiencia, para substituir a los jueces en el Partido Judicial de Marianao.

OTRO ABOGADO SOLICITA SE LE EXCLUYA DE LAS SUSTITUCIONES DE JUECES

El doctor Gabriel Menéndez Serpa ha solicitado de esta Audiencia se le excluya de la lista de abogados inscriptos para las sustituciones de jueces en el Partido Judicial de Marianao, por haber sido nombrado juez propietario de la villa de Jovellanos.

SOBRE ACCIDENTES DEL TRABAJO

Se ha dado cuenta a la Sala de Gobierno de esta Audiencia con comunicación de la Secretaría de Justicia, insertando otra de la de Gobernación, solicitando que las convocatorias dictadas por los jueces con motivo de los expedientes de accidentes del trabajo se hagan por grupos de obreros.

EL JUEZ DE BEJUCAL INFORMA SOBRE LA RECAUDACION

También se ha dado cuenta a la Sala de Gobierno de esta Audiencia con el informe elevado por el juez municipal de Bejucal, respecto a los ingresos de la recaudación del Registro del Estado Civil del citado Juzgado.

PERMUTA DE VARIOS NOTARIOS

Y, finalmente, también se dió conocimiento ayer a la Sala de Gobierno de esta Audiencia, con comunicaciones del director de los Registros y del Notariado, solicitando informes respecto a las permutas de las Notarías que sirven el licenciado Juan Valdés y el doctor Bernardo Julián Valdés y Valdés, respectivamente, en esta capital y en Martí (provincia de Matanzas); así como sobre la permuta concertada entre el doctor Ricardo Illa y Vilaró y Aurelio Collazo y Gutiérrez, de las Notarías que sirven, respectivamente, en Matanzas y en Regla.

SEÑALAMIENTOS EN LA AUDIENCIA PARA EL LUNES

Sala Primera:

José Albo, por lesiones. Defensor: doctor Alvarez.

César García, por estafa. Defensor: doctor Puig.

Juan López, por falsedad. Defensor: doctor Portela.

Bienvenido Batalla, por estafa. Defensor: doctor Silvera.

Luis C. Blanco, por robo. Defensor: doctor Demestre.

Sala Segunda

Manuel Suárez, por estafa. Defensor: doctor Mármol.

Carlos Moral, por rapto. Defensor: doctor Gutiérrez.

José Ortega, por infracción de la Ley de Drogas. Defensor: doctor Mármol.

Carolina Ordóñez, por estafa. Defensor: doctor Rodríguez.

Hilario Pedroso, por atentado. Defensor: doctor Mármol.

Dionisio Díaz, por estafa. Defensor: doctor Alvarez.

Wong Hi, por infracción de la Ley de Drogas. Defensor: doctor Mármol.

Sala Tercera

Benigno López, por daño. Defensor: doctor Casado.

José Graverán, por usurpación de funciones. Defensor: doctor Guerra.

Francisco Plata, por disparos. Defensor: doctor Leret.

Rafael Randich, por infracción postal. Defensor: doctor Alfonso.

Armando Núñez, por robo. Defensor: doctor Chaple.

Sala de lo Civil

Audiencia.— Contencioso-administrativo. Felipe Carratalá contra el alcalde municipal de la Habana. Ponente: doctor Llaca. Letrado: doctor Puente. Procuradores: Cárdenas.

Audiencia.— Contencioso-administrativo. La Sociedad de López y Crespo, contra resolución del señor Presidente de la República. Ponente: doctor R. Acosta. Letrado: doctor Lay, señor fiscal.

Sur.— Sociedad Anónima Compañía Cobradora contra Sociedad Feliciano Málaga y Hermano. Mayor cuantía. Ponente: doctor R. Acosta.

Almendares.— Testamentaría de José Benítez. Juicio voluntario. Ponente: doctor Fernández. Letrado: doctor Barba.

Este.— José Fernández contra Rafael Espui. Mayor cuantía. Ponente: doctor R. Acosta. Letrados: Montero y García. Procuradores: Roca y Carrasco.

Sur.— Manuel González contra García y Compañía. Ejecutivo. Ponente: doctor Pardo. Procurador: Roca.

Sur.— Francisco Espinosa contra Cuervo y Sobrinos. Un efecto. Ponente: doctor Llaca. Letrado: Rodríguez.

Sur.— Juan Arteaga contra Banco Mercantil Americano. Mayor cuantía. Ponente: doctor Llaca. Letrados: Touriño y Pardo. Procuradores: Granados y Roca.

Norte.— Leoncio Herrera. Pensión. Ponente: doctor R. Acosta. Sr. Fiscal.

Sur.— Raúl Pérez contra Gaspar Villariño. Competencia. Ponente: doctor R. Acosta. Letrado: doctor Moré. Sr. Fiscal.

El frescor de la brisa

EN los días de calor sofocante no hay nada que mitigue tanto los rigores de la temperatura como una brisa fresca y acariciante. Esta brisa es fácil de procurar. Basta solamente dar vuelta al interruptor de un Ventilador Eléctrico Westinghouse.

Los Ventiladores Eléctricos Westinghouse son de marcha silenciosa y económicos en su funcionamiento, como no puede menos de esperarse del motor eléctrico Westinghouse que acciona el aparato.

Nada como el frescor de la brisa en un día de calor—nada tampoco que pueda competir con el Ventilador Eléctrico Westinghouse.

Distribuidores
CUBA ELECTRICAL SUPPLY CO
Obrapia y P. Lacoste.
HABANA

Westinghouse

LIBRESE De La Picazón

Ofrecemos al público, como vía de ensayo, un frasco especial de LAVOL, el mejor medicamento para las enfermedades de la piel. Si no sintiera alivio al momento, si la picazón no desapareciese DESDE EL PRIMER INSTANTE de haberse aplicado este refrescante fluído, sírvase traernos el frasco y gustosamente le devolveremos su dinero. Hacemos esta oferta porque hemos visto y SABEMOS que se han curado centenares de casos con el producto LAVOL. ¿No es esto bastante estimulante para usted?

DRES. SARRÁ, JOHNSON, TAQUECHEL, MURILLO

La fiesta de la Dramática Francesa se celebrará el lunes en la Universidad

La Fiesta de la Dramática Francesa que debió de haberse celebrado el lunes pasado en el Aula Magna de la Universidad de la Habana y que tuvo que ser aplazada por la conferencia que pronunció en dicho día el doctor Ricardo Dolz, se celebrará el próximo lunes, 10 del actual, a las cuatro de la tarde.

A los actos anteriores dedicados a otras literaturas extranjeras asistió a nuestra Universidad numeroso y distinguido público, por tener un carácter altamente educativo y ameno. El doctor Salvador Salazar y Roig, profesor titular de Historia de las Literaturas Modernas Extranjeras ha sabido combinar un sugestivo programa en el que alternan estudios críticos de los grandes autores y bellos números musicales.

A continuación insertamos el programa para el acto del lunes:

I.—Palabras iniciales. Dr. Salvador Salazar y Roig, Profesor Titular de Historia de las Literaturas Modernas Extranjeras—II. Corneille: estudio crítico. Sr. Manuel Gayol Fernández.—III. a) Ouvre tes yeux bleus, J. Massenet.—b) Louise, J. Carpentier. (Canto y Piano) Srta. Dora O'Siel, acompañada por el señor V. Lanz.—IV. Moliere: estudio crítico. Srta. Estrella Terren y Alonso.—V. a) Canción Luis XIII y Pavana, Couquerin. b) Berceuse, Faure. (Violín y Piano) Sres. Casimiro Zertucha y Vicente Lanz.—VI. Racine: estudio crítico. Srta. Rosario Novoa y Luis.—VII. a) Au matin, Godard. b) Danzas brillantes, Chaminade. (Piano solo). Sr. Vicente Lanz.—VIII. Alejandro Dumas (padre): estudio crítico. Srta. Rosaura Obana.—IX. Alejandro Dumas (hijo) estudio crítico. Srta. Blanca Dopico.—X. Balada y Polonesa, Vieuxtemps. (Violín y Piano). Sres. Casimiro Zertucha y V. Lanz.—XI. Edmund Rostand: estudio crítico. Dr. Juan J. Ceada.

ALIMENTO IDEAL PARA LOS ESTUDIANTES

Cuando el niño regresa de la escuela, es natural que esté cansado y necesite recuperar las fuerzas perdidas por el estudio.

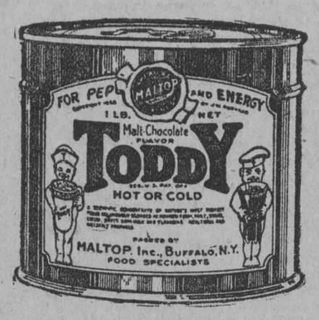

Es el alimento mas adecuado por su sabor exquisito porque es refrescante, nutritivo y de fácil asimilación.

TODDY desarrolla mentes claras, vigoriza los nervios y da extraordinaria vitalidad al cuerpo humano.

CUIDADO CON LAS IMITACIONES

Representante: Santiago & Mejía.—Oficios 14.—Habana

LO QUE DICE LA GACETA

JUZGADOS DE 1a. INSTANCIA HABANA-NORTE

Se cita por segunda vez, por haber transcurrido el término de nueve días por que se le emplazó a la Sra. Florinda Pérez y García, para que comparezca en el Juzgado de Primera Instancia, Habana-Norte, Paseo de Martí núm. 15, por el juicio declarativo de mayor cuantía seguido por Benito Geijo Clavijo. Se la cita por este medio por ignorarse su domicilio, debiendo presentarse en el plazo de cinco días.

Por desconocer su domicilio se emplaza para que comparezca en el término de nueve días al Sr. Manuel Sanzo, por el juicio declarativo de mayor cuantía establecido contra dicho señor por la Nitrato Agencias Co., en cobro de tres mil ochocientos diez y seis pesos, moneda de curso legal, debiendo de concurrir al Juzgado de Primera Instancia, Habana-Norte, Paseo de Martí número 15.

HABANA-SUR

Por segunda vez y en el término de cinco días se cita a los miembros de la razón social Durán Hermanos, para que comparezcan en el Juzgado de Primera Instancia de Habana-Sur, para que respondan por el juicio de mayor cuantía seguido por The National Cash Register Co.

HABANA-ESTE

Se emplaza por el término legal de nueve días a los señores A. Fernández y Compañía, para que comparezcan dentro de este término por el juicio declarativo de mayor cuantía, seguido por Manuel Alvarez S. en C.

HABANA-OESTE

Se cita por este medio para que comparezca el 11 del corriente mes de mayo a las ocho y media de la mañana ante el Juzgado de Primera Instancia Habana-Oeste al Sr. Jacobo M. Kaplan, Vice-Presidente de la Old Time Molasses Co., para responder en el juicio declarativo de mayor cuantía, seguido por la Compañía Destiladora El Lugareño, S. A.

¡VENECIN!

UNA NUEVA AGUA MEDICINAL

Analizada en el Laboratorio Nacional y declarada libre de bacterias. Registrado con el Nº 11599 eq la Secretaria de Sanidad. VENECIN es el novísimo resultado de la investigación de la medicina alemana. VENECIN supera a todas las aguas medicinales hasta ahora conocidas en emanaciones de Radio. En Europa y en los Estados Unidos miles de personas recuperan su salud tomando

¡VENECIN!

Después de pocos días usted podrá observar una apreciable mejoría en su estado, aún en casos crónicos.

Si usted sufre: de TRASTORNOS GASTRICOS, ESTREÑIMIENTOS, ENFERMEDADES DE LA VESICULA BILIAR O RIÑONES, ECZEMAS CRONICOS: la radio actividad de VENECIN produce resultados sorprendentes.

¡VENECIN habla por sí!

¡Pruebe usted VENECIN!

VENECIN se vende en las Droguerías Johnson, Sarrá, Internacionad, Americana, Taquechel, Gómez Mena, Mao Donald.

5765 1d-9

Atophan

La eterna pantomima de Colombina y Arlequín se expresa en el balet como portentosa demostración de arte incomparable é inverosímil agilidad en músculos y articulaciones. Pero no es inverosímil que Vd. mismo pueda recobrar ó conservar una agilidad parecida, si usa el Atophán-Schering, porque estas tabletas previenen y curan el reumatismo, la gota y eliminan el ácido úrico. Piense Vd. a tiempo en ello y no espere a que se agrave su dolencia. Fíjese en el envase original: tubos con 20 tabletas de ½ g.

M.E.C.D. 2016

POR LOS JUZGADOS

INSTRUCCION DE LA PRIMERA

Juez: Lic. Julián Silveira

PROCESADOS LOS ACUSADOS EN EL CONTRABANDO DE OPIO

El doctor Julián Silveira, juez interino, dictó ayer auto de procesamiento contra la señorita Anita Ruiz de Torres, señora Milagros Pérez y Borrás y Julio Gastón Pérez, acusados de defraudación a la aduana y delito contra la salud pública, señalándoles una fianza de un mil pesos a cada uno.

Como saben los lectores estas tres personas se encuentran complicadas en la causa que se instruye por contrabando de opio descubierto hace varios días que procedente de puertos españoles llegó a la Habana a bordo del vapor León XIII, hecho del que dimos cuenta en su oportunidad.

Los procesados prestaron la fianza, quedando en libertad provisional.

INSTRUCCION DE LA SEGUNDA

Juez: Lic. Carlos M. de la Torre

SE HACIA PASAR POR MEDICO CIRUJANO

El Teniente Calvo, Jefe de la Sección de Expertos recibió hace unos días un anónimo en el que se le mnaifestaba que en la casa calle Cárdenas 48, altos, residía un estudiante del Bachillerato, nombrado Segundo Iglesias Barbon, el cual ejercía la profesión de médico, respaldado por un médico titular, el señor Ramón Vega Umpierre.

Comisionados los expertos 29, R. Pérez y 27, R. Baluja, estos se personaron en la indicada casa, manifestándole el primero al Iglesias que era vecino de Bejucal y que se hallaba padeciendo de una afección estomacal que le traía muy molesto.

Iglesias le reconoció, llamando entonces al doctor Vega para que le diagnosticase. Este le hizo un detenido reconocimiento y cuando terminó, y Baluja dijo que se marchaba, aquel le expresó sus deseos de que se dejase inyectar el contenido de una ampolleta, cuyo precio era de tres pesos.

Entonces el experto Baluja le mostró la chapa de agente de la policía, y con su compañero Pérez procedió al arresto del Iglesias y de Vega.

El corre-corre que se originó en la casa fué alarmante cuando cerca de cuarenta personas, clientes del falso médico, esperando turno, se dieron cuenta de que la policía les iba a detener. Entre esas cuarenta personas habría unas treinta damas que por su aspecto y su vestuario, decían a las claras que eran de la clase rica.

La policía no asustó a nadie, ni se preocupó del corre-corre, muy natural ya que las señoras y los caballeros, en un segundo vieron pasar por su imaginación exaltada las páginas de los periódicos en donde aparecían sus nombres y direcciones y quizás alguna que otra fotografía.

Los Expertos Baluja y Pérez ocuparon en la casa un buen número de fotografías propiedad de Iglesias y las cuales éste regalaba a sus clientes con el fin de que le hiciesen propaganda. También ocuparon cuatro jeringuillas hipodérmicas, un paquete de algodón, varios frascos de medicina y una cajita que contenía la suma de $64.62, producto de las ganancias del día.

En las oficinas de la Sección de Expertos dijeron los detenidos, el Iglesias, ser natural de España, de 26 años de edad y vecino de Príncipe Asturias 9, en Jesús del Monte y el doctor Vega Umpierre, ser natural de Matanzas, de 23 años de edad, médico cirujano y vecino de Avenida de la Independencia (Carlos III) número 19.

Los expertos dijeron al oficial de guardia y más tarde al juzgado que Iglesias, de acuerdo con el doctor Torres O'Hallorans, reconocía a las personas que asistían a la consulta, mientras el segundo respaldaba su actuación. Agregaron que el doctor O'Hallorans, hasta hace pocos días tuvo su plancha de profesional en el frente de la casa Cárdenas 48, habiéndole retirado sin saberse las causas.

El acusado Iglesias expuso que donde se personó la policía era una sociedad espírita, que él era medium y que el que recetaba era el doctor O'Hallorans, que él solo daba consejos sanos a los que le visitaban.

Por su parte el doctor Vega dijo se hallaba en la casa porque creyó encontrar en ella al doctor O'Hallorans y como quiera que se había enterado que éste iba a dejar un cargo que hoy ocupa, quiso preguntárselo, para optar por él.

El Juez Lic. de la Torre, instruyó de cargos al acusado Iglesias, remitiéndole al Vivac y dejando en libertad al doctor Vega.

PROCESADOS

Lo fueron ayer por este juzgado: Leonardo García Pérez, por estafa, señalándosele fianza de dos mil pesos y José Luna Díaz, por lesiones, con $300 de fianza.

El juzgado, no encontrando méritos para dictar el procesamiento del boxeador Arthur Lee que se hallaba detenido desde hacía 72 horas, por haber golpeado al también boxeador Frank Humbold, decretó su libertad ayer por la tarde.

INSTRUCCION DE LA TERCERA

Juez: Lic. Eduardo Potts

NUEVO OFICIAL

Por el doctor Potts, fué nombrado ayer Oficial de este juzgado el señor Francisco Gómez Noa, que venía desempeñando un cargo de escribiente a las órdenes del Secretario Judicial, señor Rafael Melián.

Felicitamos al joven Gómez Noa por su ascenso, deseándole toda suerte de éxitos en el desempeño de su nuevo cargo, al que ha sido ascendido por sus méritos y conocimientos.

CHAUFFEURES ACUSADOS

Por los Expertos números 20 y 25 fueron detenidos ayer los chauffeures mestizo Telesforo Morán Andrade, de la Habana, de 26 años, vecino de Luyanó 39 y blanco Eduardo Triana Porto, de la Habana, de 21 años, de Velázquez 22, por acusarlos de la estafa del automóvil número 9710, José Pérez Leal, de la Mabana, de 24 años y vecino de Vigía 18.

Los acusados negaron los cargos, siendo remitidos al Vivac.

ROBO

A la policía de la octava estación denunció ayer Rafael Montoro Castillo, de la Habana, de 24 años, sirviente y vecino de Arbol Seco número 4, segundo piso, de que al regresar a la casa, cuya inquilina, señora Angelina Morales, había salido notó que habían robado una victrola y varios juguetes que se hallaban en la sala de la casa.

El denunciante no pudo apreciar el valor de los objetos robados.

INSTRUCCION DE LA CUARTA

Juez: Ldo. Augusto Saladrigas y Belascoaín y Jesús Peregrino Lunar. Nuevo Secretario Judicial

En la Terna formada para cubrir la vacante de secretario judicial de este Juzgado, por haber sido separado del mismo el señor Toscano, la Sala de Gobierno ha designado para el cargo al señor Ricardo Rodríguez Olivares, oficial que era de ese Juzgado y que cuenta con veintidós años de servicios.

Felicitamos al nuevo secretario judicial deseándole grandes aciertos en su cargo.

PROCESADOS POR FALSEDAD Y ESTAFA, LOS QUE INTERVINIERON EN EL TESTAMENTO DE ANDRES MEDEROS, FALLECIDO EN LA CASA DE SALUD CANARIA.— UN MEDICO, UN NOTARIO, UN EMPLEADO DE LA CASA DE SALUD Y VARIOS INDIVIDUOS MAS, PROCESADOS

El día diez y ocho de noviembre último falleció en la casa de salud de la Asociación Canaria el asociado señor Andrés Mederos Pérez, que desde hacía tiempo se hallaba recluído en dicha institución. El señor Mederos, hombre pudiente y poseedor de varias fincas en Guayos, testó antes de morir y en el testamento instituía albacea al señor Pedro Rodríguez Morera, y le dejaba veinticinco mil pesos instituyendo también heredero de una propiedad de Guayos a su sobrino Tomás Capote Viña.

Ese testamento, según denunció el doctor Wifredo Brito, representante de los herederos perjudicados por el testamento, carecía de validez, ya que fué hecho en circunstancias especiales y, por lo tanto, el referido letrado, que ha obtenido un ruidoso triunfo con el auto dictado ayer por el competente y recto juez Saladrigas, denunció el hecho acusando a Rodríguez Morera, a Capote, al médico que asistió a Mederos, al notario que dió fe del testamento y a varios empleados de la quinta de salud de la Asociación Canaria, de falsedad y estafa.

En el auto dictado ayer por el juez Saladrigas, se confirma en todas sus partes la tesis sostenida por el letrado doctor Brito, y se procesa por falsedad y estafa con quince mil pesos de fianza, para gozar de libertad provisional, a los siguientes individuos: señores Pedro Rodríguez Morera; doctor Francisco Núñez Llanes, médico; Diego Serrano Delgado, administrador de la quinta citada anteriormente; Tomás Capote Viñas, sobrino del occiso, y doctor Manuel Pruna Latté.

Con tres mil pesos de fianza José Alvarez Pérez, José Cuervo Fajardo, Servando García Alvarez y Francisco Rodríguez Veliz. El auto, que no publicamos por su gran extensión, declara probados todos los hechos que se denunciaban.

OTRO PROCESAMIENTO

Fué procesado, también, por robo, con trescientos pesos de fianza José Camaño Pérez.

SE LESIONO CON UN ALAMBRE DE PUAS

En el Cuarto Centro de Socorro fué asistido ayer, de una herida punzante en la región precordial, el menor Juan Temble Barragán, de nueve años de edad y vecino de Josefina, 39, en la Víbora, que se causó jugando en el patio de su casa, al caer sobre una cerca de alambre de púas.

POR HACERLE UN FAVOR SE LE LLEVO EL DINERO

Denunció en la Décima Estación de Policía Alejandro López Gutiérrez, de veintitrés años de edad y vecino del tostadero de café situado en Diez de Octubre, 161, que un individuo, mestizo, le pidió permiso para subir al carro de repartir café que él guía, y él accedió, aprovechando el momento en que él bajó a repartir café en una casa del Vedado, se apoderó de cien pesos que guardaba en un cajón del pescante y se dió a la fuga.

¡¡¡SEÑOR!!! si para curar su enfermedad de la ORINA no hace uso de las

SALES KOCH

Comete una torpeza grandísima

Con las SALES KOCH conseguirá seguramente hacer desaparecer esa antigua enfermedad secreta que no ha podido vencer.

Y SIN SONDAJES NI OPERACIONES Y SIN MOLESTIAS, CONSEGUIRA con las SALES KOCH la dilatación de sus ESTRECHECES, haciendo que pueda emitir la orina con facilidad, sin molestias y sin esa lentitud desesperante.

CONSEGUIRA con las SALES KOCH que las MOLESTIAS y DOLORES al orinar desaparezcan, calmando al momento esas punzadas, esos escozores o dolores, que al empezar a orinar, durante la micción o al fin de ella a usted tanto le hacen padecer.

CONSEGUIRA con las SALES KOCH que los CALCULOS y ARENILLAS sean disueltos, haciendo su expulsión insensible y modificando la propensión de su orina a esas nuevas formaciones calculosas.

CONSEGUIRA con las SALES KOCH, que su catarro a la vejiga, sea curado, haciendo que su orina quede limpia de los posos blancos, rojizos, purulentos o de sangre, que a usted tanto le preocupan.

Las SALES KOCH no tienen rival por su acción rápida y segura para curar todos los padecimientos CONGESTIVOS O INFECCIOSOS del aparato urinario, por su acción desinfectante en medio alcalino enérgico.

Las SALES KOCH sustituyen con ventaja a las aguas minerales de indicación al aparato urinario.

Si desea más explicaciones, pida a la CLINICA MATEOS, ARENAL 1, MADRID (ESPAÑA) el método explicativo infalible. LAS SALES KOCH están a la venta en la Habana, en la farmacia Taquechel, Obispo 87 y Droguería Sarrá.

LIGA INTERNACIONAL

Resultados de los juegos celebrados ayer en este circuito: Buffalo, 4; Jersey City, 3; Syracuse, 4; Newark, 3; Reading, 8; Rochester, 7; Baltimore, 1; Toronto, 0.

EN LA LIGA DEL SUR

Cinco juegos se celebraron ayer en este circuito, y de todos damos a continuación los resultados: El New Orleans le ganó un double-header al Chattanooga, 11 por 0 el primer juego y 1 por 0 el segundo, dándole en total 16 escones, pues el segundo match se suspendió en el séptimo inning de mutuo acuerdo. Memphis, 7; Atlant, 6; Little Rock, 9; Birmingham, 4; Nashville, 5; Mobile, 3.

Mercedes venció . . .

(Viene de la página quince)

VENCE ARMEDEE

Ocho competidores salieron a discutirse 1 acuarta carrera y Armedee, a pesar de sus 115 libras, fué el que tuvo más coraje, si bien Pony Express, bien guiado por Alonso lo amenazó seriamente, estando a punto de arrebatarle el primer lugar.

Chow Chow, Buddie Kean y Jocoso fué el orden de llegada en la quinta, obteniendo los tenedores de boletos de la yanadora el mayor dividendo de la tarde, puesto que percibieron $22.60 por $2. La hija de Rapid Water reyateó con Solomon's Favor y 1 osometió, sin que los finalistas Buddie Kean y Jocoso lleyaran a hacer peligrar su victoria. Patsy B. Roliability y Charles J. Craigmile corrieron bloqueados en casi todo el trayecto.

Gronadier II, el caballo francés de los segundos lugares, amenazó la temporada bien para su nuevo dueño ganando como quiso la última del día a milla y 70 yardas, puesto que después de partir con alguna lentitud, avanzó como un proyectil en la recta lejana, alcanzando rápidamente a North Wales primero, y a Lady Colite después, y como esta última fué corrida demasiado aprisa por Perdomo en las etapas iniciales, al pasar por su lado el Granadero explotó completamente, quedando fuera del dinero, en el que llegaron North Wales y Toy Along, bien a la retaguardia del hijo de Bonspiel.

STARTER NUEVO

No quiero terminar la presente crónica sin dedicarle unos párrafos de celebración al Teniente José Ramón Hiribarne, que completamente nuevo en el cargo de Startes, actuó con la confianza y sangre fría de un veterano, dando unas arrancadas que en nada tenían que envidiarle a las de Milton. También quedó el nivel arrancador que muchos que ignoraban la ausencia de Malberty de la tribuna, creyeron que se trataba del atarter criollo de 1925, enterándose después que el Ejército había producido otro magnífico exponente del arte de arrancar los pur sangs en Hiribarne.

Con un lleno anunciado y el Presidente de la República entre los concurrentes, el primer domingo del Club Hípico promete resultar el más grande de los éxitos.

SALVATOR.

SOLUCIONADA LA CRISIS ECONOMICA

Ud. puede hacer en su casa, muchas de las cosas de uso diario que hoy tiene que comprar y que son compradas en el extranjero; con esto no solo obtendrá una gran economía, sino que puede ser el comienzo de una pequeña industria que le solucionará los problemas económicos y aun contribuirá a solucionar los de su país.

Existen manuales con recetas y fórmulas para el establecimiento de pequeñas industrias, con poco capital, pero hasta ahora ninguno ha dado un resultado positivo, porque las materias primas que recomiendan, no pueden ser adquiridas en el país.

EL NUEVO FORMULARIO DE INDUSTRIAS LUCRATIVAS, puesto ya a la venta, ha resuelto este problema capital, puesto que todas sus fórmulas se adaptan a las necesidades de Cuba, siendo no solo sencillas y fáciles de ejecutar sino que sus componentes, pueden ser adquiridos en cualquier farmacia y aún en la bodega de la esquina, en cualquier punto de la República en que se viva.

Hay muchas industrias que aun no han sido explotadas en Cuba, y que pueden serlo muy facilmente. LA FABRICACION DEL TASAJO por un método completamente nuevo y sencillo es una de ellas y puede hacerse bien para el consumo de cualquier familia, bien para la venta en cualquier mercado, porque su costo es muy reducido.

LA FABRICACION DE QUESO Y MANTEQUILLA, por métodos nuevos, es otra de las industrias que pueden ser explotadas facilmente; el método es tan simple que puede hacerse para una familia o con fines especulativos.

LAS FRUTAS Y VIANDAS EN CONSERVA, es otra de las industrias lucrativas que pueden explotarse facilmente, cuando se ha obtenido un método sencillo y de poco costo.

LA FABRICACION DE LICORES, JARABES, VINOS, etc. sin maquinarias ni alambiques, es otra de las industrias que pueden dar buenos resultados, por su gran consumo.

En una palabra: EN EL NUEVO FORMULARIO DE INDUSTRIAS LUCRATIVAS habrá seguramente una fórmula que interese a toda persona, ya sea para su uso y economía en la casa, ya con fines lucrativos en todas las escalas.

EL NUEVO FORMULARIO DE INDUSTRIAS LUCRATIVAS, está escrito por MARIANO GOMEZ DILLA, químico Industrial con muchos años de práctica en Cuba, quien por su parte está dispuesto a solucionar cualquier dificultad que surgiera en la práctica de sus recetas o métodos.

EL NUEVO FORMULARIO DE INDUSTRIAS LUCRATIVAS, forma un volumen de mas de 200 páginas, con un índice alfabético de materias para hallar facilmente cualquier receta o artículo que sea necesario.

Precio de la obra en la Habana, rústica .. .. $ 1.50

En los demás lugares de la Isla, franco de portes.... $ 1.70

OTRAS NOVEDADES

CROFTON (W. M)—Compendio de Endocrinología. Edición ilustrada con numerosos grabados. 1 tomo en 8o. encuadernado en tela.. $ 1.80

PASCUAL (Salvador).—Practicas de Toxicología. Las mas modernas investigaciones de laboratorio. De interés para médicos legales y estudiantes. Edición ilustrada. 1 tomo en 8o. encuadernado en tela .. .. $ 2.00

BAY Y SEVILLA (Luis).—La Vivienda del Pobre. Obra importantísima en la que se estudia el sistema de vivienda para pobres establecido en otros paises y se dan ideas para su implantación en Cuba. Edición ilustrada con numerosos planos, fotografías, presupuestos, etc, con un Prólogo del doctor López del Valle. 1 tomo en 4o. mayor rústica.. .. .. $ 1.50

VORONOFF (Dr. Serge)—Estudio Sobre la Vejez y el Rejuvenecimiento en el Hombre y en la Mujer. Edición ilustrada con 34 fotografías.. .. .. $ 1.20

MURET (M)—El Ocaso de las Naciones Blancas. Estudio político filosófico de las naciones europeas. 1 tomo en 8o. rústica.. .. .. .. $ 1.20

LODGE (Sir Oliverio — Raimundo o La Vida y la Muerte. 1 tomo rústica .. .. .. $ 1.00

LIBRERIA "CERVANTES" DE R. VELOSO Y CIA
Avenida de Italia 62. Apartado 1115. Teléfono A-4958. Habana

RESULTADO DE LAS CARRERAS DE AYER

PRIMERA CARRERA. 5 Furlones. Para ejemplares de 3 años y más.—Reclamable. Premio $250.

Caballos	Pesos	Jockeys	1o	2o	3o
King Kole	110	Monson	$11.60	$ 9.20	$ 2.60
Alleda	102	Woodstock	——	4.40	2.60
Joymaker	108	Alonso	——	——	4.60

Tiempo: 1.03 2|5. Ganador, jaca de 5 años, hija de Pebbles-Little Queen propiedad de J. Rosel.
También corrieron: Letter F.; Vera's Choice; Gloom; Ed Garrison; Wolf Jr.; Swim; Aikina y Fair Fancy.

SEGUNDA CARRERA. 5 Furlones. Para ejemplares de 3 años y más. Reclamable. Premio $250.

Caballos	Pesos	Jockeys	1o	2o	3o
Glittergold	112	Fredericks	$ 6.20	$ 3.80	$ 2.80
Richard D	104	Perdomo	——	5.80	4.00
Astrolite	112	D. Osmer	——	——	3.00

Tiempo: 1.03. Ganador, jaca de 5 años, hija de Flittergold-Golden List propiedad de R. Muller.
También corrieron: M'Liza; Picker and Stealer; The Creole; Balarosa y Elwood K.

TERCERA CARRERA. 5 Furlones. Para ejemplares de 3 años y más.—Reclamable. Premio $300.

Caballos	Pesos	Jockeys	1o	2o	3o
Kidnap	105	A. Alonso	$ 8.80	$ 4.00	$ 2.40
Ponce	108	Woodstock	——	5.80	2.80
Fireaway	107	M. García	——	——	2.20

Tiempo: 1.02 3-5. Ganador, yegua de 5 años, hija de Transvaal-Dance Spirit, propiedad de Lagunas Stable.
También corrieron: Lady Newton, Alazon; Lucky Penny y Runchief.

CUARTA CARRERA. 5 1|2 Furlones. Para ejemplares de 3 años y más. Reclamable. Premio $250.

Caballos	Pesos	Jockeys	1o	2o	3o
Armedee	115	Fredericks	$ 5.00	$ 3.40	$ 3.20
Pony Express	109	Alonso	——	3.60	3.00
Tax Exempt	104	Goyanes	——	——	5.20

Tiempo: 1.08 4|5. Ganador, jaca de 6 años, hija de Theo Cook-Tigella, propiedad de Miss G. Chambers.
También corrieron: Silver Kink; Herbier; Primus; Sea Board y Golden Pine.

QUINTA CARRERA. Seis Furlones. Para ejemplares de 4 años y más. Reclamable. Premio $300.

Caballos	Pesos	Jockeys	1o	2o	3o
Chow Chow	109	Fredericks	$22.60	$10.80	$ 6.60
Buddie Kean	114	D. Osmer	——	5.60	5.00
Jocose	114	C. Pinon	——	——	4.30

Tiempo: 1.16. Ganador, yegua de seis años, hija de Rapid Water-Lady Ornama, propiedad de Mrs. M. V. Day.
También corrieron: Charles J. Craigmile; Anna M. Daugherty; Patsy B Reliability; Debadcu; Solomon's Favor; St. Paul y Hutchison.

SEXTA CARRERA. Seis Furlones. Para ejemplares de 3 años y más.—Handicap Inaugural. Premio $500.

Caballos	Pesos	Jockeys	1o	2o	3o
Mercedes	99	Perdomo	$13.40	$ 4.80	$ 2.40
Mt. Shasta	110	Woodstock	——	3.40	2.20
Snakebite	113	Fredericks	——	——	2.20

Tiempo: 1.12 3|5. Ganador, potranca de 4 años, hija de Atwell-Royal Blood, propiedad de General Lee Stable.
También corrieron: Bettylane, Miss Babe y Wawona.

SEPTIMA CARRERA. Milla y 70 Ys. Para ejemplares de 4 años y más. Reclamable. Premio $350.

Caballos	Pesos	Jockeys	1o	2o	3o
Grenadier II	108	Goyanes	$11.00	$ 4.00	$ 3.40
North Wales	119	O. Pernia	——	4.20	3.29
Toy Along	108	Alonso	——	——	4.00

Tiempo: 1.46 1-5. Ganador, caballo de 7 años, hijo de Bospiel-Golden Queen, propiedad de Mariel Stable.
También corrieron: Kirkfield, Restful, Dantzic, Lady Colito y Caesar.

SELECCIONES DE SALVATOR

PRIMERA CARRERA (No Reclamable)

CINCO FURLONES. PARA EJEMPLARES DE 3 AÑOS Y MAS. Premio $250
WISE BILL SI LO CORREN BIEN

Caballos	Peso	Observaciones
Wise Bill	113	Suele negarse a correr.
Richard D.	100	Su carrera de ayer lo acredita.
Bushwhacker	103	El grupo no es gran cosa.

También correrán: His Own 103; M'Liza 98 y Gaffney Lass 108.

SEGUNDA CARRERA (Reclamable)

CINCO FURLONES. PARA EJEMPLARES DE 3 AÑOS Y MAS. Premio $300
CARLOTA LUCE SUPERIOR AQUI

Caballos	Peso	Observaciones
Carlota	97	No debe tener excusas.
Lady Newton	107	Ayer pudo esta rcorta.
Alazon	105	Pudiera quedar más cerca.

También correrán: Fireaway 107; Memphis 107; Annie Grace 92 y Lucky Penny 109.

TERCERA CARRERA (Reclamable)

5 1-2 FURLONES. PARA EJEMPLARES DE 3 AÑOS Y MAS. PREMIO $250
OCCIDENTA LLEVA A PERDOMO ENCIMA

Caballos	Peso	Observaciones
Occidentt	111	Y parece ser la clase.
Burgoyne	109	Peligroso si no cojea.
Gupton	107	Otro que está parecido.
Bungling	112	Posibilidad lejana.

También corerán: Bengali 112; Primus 109; Double Van 112; Huttontrope 107; The Creole 104; Herbier 109 y Tanlac 107.

CUARTA CARRERA (Reclamable)

SEIS FURLONES. PARA EJEMPLARRES DE 3 AÑOS Y MAS. Premio $250
ARMEDEE DEBE REPETIR CON ESTOS

Caballos	Peso	Observaciones
Armedee	114	Soporta bien el peso.
Reliability	109	Tiene un buen chance.
Zig Zag	101	Puede dar la batalla.

También correrán: Buddie Kean 112; Charles J. Craigmile 105; Vera's Choice 105 y Uncle Sonny 105.

QUINTA CARRERA (Reclamable)

MILLA Y 1|16. PARA EJEMPLARES DE 4 AÑOS Y MAS. PREMIO $300
NORTH WALES PUEDE TRIUNFAR AQUI

Caballos	Peso	Observaciones
North Wales	110	Corre bien la distancia.
Navajo	110	Competirá en la carrera.
Hutchison	114	Hoy correrá mucho mejor.
Hillman C.	108	Durmiente que puede despertar.

También correrán: Goden Pine 104; Solomon's Favor 104; Anna M. Dougherty 105; Kirkfield 106; Debadou 112; Toy Along 112 y Dantzic 112.

SEXTA CARRERA. HANDICAP PRESIDENTE

MILLA Y 50 Ys. PARA EJEMPLARES DE 3 AÑOS Y MAS. Premio $1,000
MT. SHASTA TIENE LA PREFERENCIA

Caballos	Peso	Observaciones
Mt. Shasta	112	Lleva un jockey encima.
Recommendation	110	Dará la batalla.
Miss Fortune	104	Puede llegar más cerca.
Snakebite	107	Corrió regular ayer.
Starmatia	97	Un peso que le conviene.

También correrán: Miss Babe 102; Lagoon 101; Salvage 102; Buddie Kean 82; Miss Sallie 105 y Bettylane 89.

SEPTIMA CARRERA (Reclamable)

MILLA Y 70 Ys. PARA EJEMPLARES DE 3 AÑOS Y MAS. PREMIO $350
SALVAGE SI NO VA SOBRECARGADO

Caballos	Peso	Observaciones
Salvage	116	Prefiere corer en blando.
Jocose	111	Acabó muy fuerte ayer.
Dr. Jim	117	No es mal caballo.
Diversity	108	Posiblemente más cerca.

También correrán: Nano Ronan 110; St. Paul 113; Clearfield 113 113 y Wawona 112.

BON-OPTO CONSERVO EL EMPLEO A UN HOMBRE FORTALECIENDOLE LA VISTA

Mimico, Ont.—Mi trabajo es el de hacer rodillos para la impresión de papel tapiz. Esto significa forzar mucho los ojos pues los rodillos son de estaño. A los dos meses de haber venido al Canadá mis ojos empezaron a empeorar y fuí a que me cambiaran mis anteojos, (he usado anteojos durante veinte años) pero este alivio fué muy temporal. Desde entonces vi a varios ópticos y también a un especialista de los ojos (puedo dar los nombres de ellos), pero mis ojos no tuvieron mejoría. El último especialista me dijo que probablemente yo tendría que abandonar mi trabajo. Esto hubiera sido para mi un enorme sacrificio, pues aquel ha sido mi oficio toda la vida, y ya podrán imaginarse lo que sentí con tal advertencia. Al regresar a mi casa, se lo referí a mi esposa. Ella había oido hablar de Bon-Opto y compró una corta cantidad de este remedio que yo principié a usar en el acto. No observé mucha diferencia en los primeros días, pero al poco tiempo empecé a ver con mucha mayor claridad. Hoy cumplo seis semanas de estarlo usando, y puedo afirmar que mis ojos no han estado en meses anteriores tan bien como ahora.

B. MADRICH.

* Los doctores recentan Bon-Opto como una loción calmante que limpia y suaviza los ojos cuando éstos se sienten fatigados, inflamados, o irritados por exceso de trabajo. Se vende en todas las droguerías y boticas, garantizándose la devolución del importe si no surte sus efectos. Bon Opto fortalece los ojos, aumentando su potencia visual.

EN LA LIGA DEL ESTE

A continuación publicados los resultados de los tres juegos celebrados ayer en la Liga del Este: Waterbury, 9; Bridgeport, 4; New Haven, 3; Hartford, 2; Albany, 8; Pittsfield, 2.

En un reñido . . . .

(Viene de la página quince)

INSTITUTO

	V.	C.	H.	O.	A.	E.
V. Alfonso, 2b.	5	0	1	0	3	0
A. Espinosa, lf.	3	0	0	0	0	0
D. González, ss.	2	0	1	9	8	1
J. Ballesté, 3b.	2	0	0	4	2	0
A. García, c.	4	0	0	4	5	0
J. Bengochea, rf.	4	1	1	0	0	0
J. de Miguel, cf.	4	0	1	1	2	0
P. Peñalver, 1b.	1	1	0	9	0	2
H. Alonso, p.	3	0	1	0	2	2
M. Jiménez, x.	1	0	0	0	0	0
Totales	29	2	5	27	19	5

Anotación por entradas

Gran Antilla	000	102	000—3
Instituto	001	000	001—2

SUMARIO

x Bateó en el noveno por J. de Miguel.—Home runs: Bengochea.—Sacrifice hits: González.—Stolen bases: Valenzuela 2; Alfonso 2; R. Milián, González y Peñalver.—Double plays: R. Milián a Howlan; J. Ballesté (sin asistencia); Hernández a Howlan a Escarza; Casas a M. Milián a Escarza; Hernández (sin aasistencia).—Struck outs: Alonso 4; Hernández 4.—Bases on balls: Alonso 7; Hernández 6.—Dead balls: Hernández a Espinosa.—Passed balls: Howlan 2.—Left on bases: Gran Antilla 1; Instituto 0.—Time: 2 horas 10 minutos.—Umpires: Raúl Atán y Vilahú.—Scorer: Peter.

Por puntos venció . . . . .

(Viene de la página quince)

blico, que llenaba la Arena, lo ovacionó. Como estaba anunciado por los promotores Santos y Artigas que el ganador de esa pelea se encontraría el día 20 con el Mosquetero Aramís del Pino, queda afirmado por lo tanto quiénes han de ser los componentes del star bout ese día.

En el match semi final fué noqueado Luis Vallespin por Kid Salgado en el quinto episodio con un derechazo a la quijada, cayó sobre la lona donde Ríos le contó los diez fatídicos segundos sin que Vallespin diera de sí.

El primer prelimitar resultó tablas entre el mudito Hernández y José Belmonte.

También fueron tablas los rounds del segundo preliminar entre Luis Forcade y Joaquinito. La pelea que fué muy caliente desde su comienzo al final, fué la de Young Coullimber y Luis Sardiñas. Este match debió haber sido declarado tablas debido a que los dos boxeadores se dieron con todo lo que tenían, una cantidad tremenda de tortazos, sin que ninguno de los dos pudiera en verdad proclamarse vencedor, decir que había superado a su contrario. No obstante eso los jueces estimaron conveniente darle el match por decisión a Young Coullimber, lo que ocasionó una chifla y rechifla soberana, y que el público, no contento con esa demostración, al abandonar el ring Luis Sardiñas lo aplaudieron a rabiar, como dándole la razón que los jueces no le habían querido reconocer en su discusión con Young Coullimber.

Guillermo Pl.

La Neuralgia es un tormento.

MENTHOLATUM

eficaz e inofensivo, está al alcance de todos.

Siempre imitado: Nunca igualado

LA CONFIANZA

dijo un sabio, es una planta de lento desarrollo. La gente tiene fe en las cosas que vé, y hablando en sentido general tiene razón. Lo que a veces se llama fe ciega no es fe de ninguna manera, pues debe haber una razón y hechos para tener en qué fundarse. Por ejemplo, en lo que respecta a una medicina o remedio, la gente pregunta "¿Ha curado a otros? ¿Se han aliviado con ella algunos casos semejantes al mío? ¿Va en armonía con los descubrimientos de la ciencia moderna y están sus antecedentes al abrigo de toda sospecha? En tal caso, es digno de confianza, y si alguna vez me encuentro atacado de algunos de los males para los cuales se recomienda, acudiré a él en la plena confianza de que me podrá aliviar." Estos son los fundamentos que han dado a la **PREPARACION de WAMPOLE** su alta reputación entre los médicos, así como entre todos los pueblos civilizados. Este eficaz remedio es tan sabroso como la miel y contiene una solución de un extracto que se obtiene de Hígados Puros de Bacalao, combinados con Jarabe de Hipofosfitos Compuesto y Extracto Flúido de Cerezo Silvestre. Reglamenta y fomenta la acción normal de todos los órganos, desarrolla un fuerte apetito y buena digestión, y es beneficial en casos de Escrófula, Histeria, Resfriados, Pulmonía, Gripe, Influenza, Asma, Tisis y Enfermedades Agotantes. El Dr. M. Sánchez Quirós, Ex-Alcalde de la Habana y Médico Cirujano, dice: "Certifico que he usado con éxito siempre la Preparación de Wampole." La original y genuina Preparación de Wampole, es hecha solamente por Henry K. Wampole & Cía., Inc., de Filadelfia, E. U. de A., y lleva la firma de la casa y marca de fábrica. Cualquier otra preparación análoga, no importa por quien esté hecha, es una imitación de dudoso valor. En las Boticas.

FUTBOL EN ESPAÑA

Se efectuó el sorteo de las semifinales

MADRID, mayo 8. (Servicio especial del DIARIO DE LA MARINA, recibida por el hilo directo de la United Press).—En Zaragoza se efectuó el sorteo de los juegos semi-finales del Campeonato de España, y dió el siguiente resultado. El Club Celta de Vigo tendrá que jugar con el Athletic de Madrid y el Barcelona con el Real Union de Irún. El primer match se jugará en Bilbao y el segundo en Zaragoza. Los vencedores en estos encuentros serán los equipos que discutirán en la final el título de Campeon de España.

E. P. D.

La Señora

CAROLINA BOGUES Y ESPINO DE ORTA

HA FALLECIDO

Y dispuesto su entierro para hoy domingo 9, a las cuatro y media de la tarde, los que suscriben, su viudo, hijos, hijos políticos, sobrinos y demás familiares y amigos ruegan a las personas de su amistad se sirvan concurrir a la casa mortuoria, calle de Castillo número 7, para desde allí acompañar su cadáver a la Necrópolis de Colón, favor que agradecerán eternamente.

Habana, mayo 9 de 1926.

Julio César Orta y Galán, Elvira, Julio, Ricardo, Waldo y Sergio Orta y Bogues, Celestino Joaristi, Antonio Concha, Mercedes Jofre de Orta, Avelino Orta, América López de Orta, Guilermina Verdugo Vda. de Orta, Sarah Orta y López, Virgilio Fabré, Andrés, Víctor, Avelino, Domingo y Elvira Orta, Celestino Joaristi y Cía., José Castillo, Dr. Domingo Cabrera, Dr. Manuel Cabrera, Dr. Portela.

P 449 1 d 9

E. P. D.

LA SRA. PASTORA MARTINEZ VDA. DE CABALLERO

HA FALLECIDO

(DESPUES DE RECIBIR LOS SANTOS SACRAMENTOS Y LA BENDICION PAPAL)

Y dispuesto su entierro para hoy domingo 9, a las cuatro de la tarde, los que suscriben, hijos de la desaparecida, nietos, biznietos y demás familiares, ruegan a sus amistades se sirvan concurrir a la casa moortuoria, Santa Emilia 87, esquina a Gómez, para acompañar el cadáver hasta la Necrópolis de Colón, favor que agradecerán eternamente.

Habana, mayo 9 de 1926.

María Luisa, Julia, Amada, Domingo, Amado, José y Eduardo Caballero; Enrique Pouget; Cristóbal Molero.

P 450 1 d

FUNERARIA DE PRIMERA CLASE

ALFREDO FERNANDEZ

TELEFONO A-4348. SAN MIGUEL 63

DE GOBERNACION

CENTRALES QUE TERMINAN LA MOLIENDA

Ayer comunicó a la Secretaría de Gobernación, el Alcalde Municipal de Placetas, que habían terminado su molienda los Centrales "Zazá", y "Fidencia", no así el "San José".

BODEGA DESTRUIDA EN GUINES

Las autoridades de Güines, han participado a la Secretaría de Gobernación, que la bodega de Ramón Damien, situada a dos kilómetros de la villa, fué totalmente destruída por un incendio, suponiéndose el hecho casual.

Supervisor Militar de Remedios, Teniente Desiderio Cortés Lara.

TRASPASO DE LOS DERECHOS DE UNA PLANTA

Se ha dispuesto el reconocimiento del traspaso a la Compañía Cubana de Electricidad, de los derechos de la Planta Eléctrica de Colón.

RETIRO DE POLICIAS

Se ha dictado los decretos correspondientes de retiro al Teniente y Sargento de la Policía Nacional, Marcelino Perdomo y Llerena y Luco González y Concepción.

SUPERVISOR QUE CESA

Ha sido dispuesto por la Secretaría de Gobernación, el cese del

NEVERA

Polar

De gran lucimiento y soberbio esmalte blanco, además sus 14 capas de aislamiento la hacen de refrigeración inmejorable.

Pida detalles a:

FERRETERIA MONSERRATE

Pdte. Zayas (O'Reilly) 120. Tels. A.3112 M.4668.

M.E.C.D. 2016

Permita que la Naturaleza le ayude a deshacerse de LA ENFERMEDAD DE LOS RIÑONES

Sr. HARRIS (del foto.)

Lea Vd. cuan satisfactorio resultó el tratamiento en el caso del Sr. Harris.

Escribiendo de la dirección Casilla 729, Mattas 551, Antofagasta, el Sr. Navarrete Harris dice:—"Durante más de ocho años padecí de Afecciones en los Riñones y a pesar de que ensayé varios remedios no pude hallar alivio para mi dolencia. Adquirí una cajita de Píldoras De Witt de la farmacia por el mero hecho de que había oído muchos elogios de este medicamento, pero de todas maneras me dominaba la impresión de que no me causarían gran alivio. Por consiguiente, comprenderán Vds. fácilmente cuál fué mi satisfacción al observar que una cajita pequeña fué suficiente para curarme completamente y restablecer mi buena salud."

Preste Atención a los Primeros Síntomas de Advertencia

La naturaleza facilita advertencia inequívoca de la proximidad de la enfermedad de los riñones. Generalmente la primera señal es un dolor agudo en la parte inferior de la espalda y si entonces toma las Píldoras De Witt, Vd. puede evitar mucho sufrimiento más tarde. Esa dolencia aguda constituye la señal de que los riñones están debilitados por los esfuerzos de mantener su cuerpo libre del ácido úrico dañino. La función de sus riñones necesita ayuda y la mejor ayuda que Vd. puede proporcionarle es mediante las Píldoras De Witt.

Preste atención a los primeros síntomas de advertencia. Más no puede hacer la naturaleza. Lo que pueda suceder después depende enteramente de Vd. mismo. Si Vd. ignora la advertencia seguramente que se empeorará, puesto que la enfermedad de los riñones no puede permanecer sosegada, ni tampoco puede mejorarse por sí sola. El único método de obrar correctamente es el de tomar las Píldoras De Witt, pues éstas limpian, curan y fortalecen a los riñones y prontamente los restablece a un estado de actividad sano. El dolor desaparecerá y si Vd. sigue este buen consejo sú salud se mejorará con rapidez.

TOME PILDORAS DE WITT para los Riñones y la Vejiga

No pida Vd. solamente para Píldoras De Witt—Exija PILDORAS DE WITT PARA LOS RIÑONES Y LA VEJIGA

El mérito de las Píldoras De Witt tan sólo puede ser apreciado enteramente por aquellas personas que en realidad las han empleado. Tómelas para los Dolores Reumáticos, los Dolores de Espalda, Lumbago o Ciática y en unas cuantas horas le proporcionarán alivio, a pesar de que otros métodos de tratamiento hayan fallado por completo. Pero no se imagine Vd. que este es el límite de su utilidad. Las Píldoras De Witt deberían tomarse de vez en cuando como antiséptico interno para depurar los riñones, la vejiga y todo el conducto urinario. Como resultado de esto Vd. se sentirá más alentado y más fuerte. También deberán tomarse tan pronto como se noten síntomas tales como *orina ardiente, poso en la orina, articulaciones hinchadas, calentura o dolores en el cuerpo*, que simbolizan la presencia en exceso del ácido úrico dañino en la sangre. De venta en todas las Farmacias y Droguerías.

CRONICA SOCIAL

EL DIA DE LAS MADRES

Bendecida la fecha de hoy, para los que tenemos la dicha inmensa y gratísima de poder besar a la idolatrada mujer que nos dió la vida.

Día de regocijo inefable y de profunda ternura que aprovechamos para dar gracias al Todopoderoso, por la bondad infinita que nos dejara al permitirnos que la podamos abrazar aun llena de vida, de amor y felicidad.

Satisfacción grande que sólo saben agradecer y apreciar, los que velando por su mejor existencia, la mimamos y la queremos con vehemencia exquisita.

Y si tierno y magnífico son esos sentimientos del cariño a nuestra amada y santa madre, en el Segundo Domingo del mes de Mayo, día instituído por el digno e ilustrado periodista que honró al Ayuntamiento habanero desde su escaño de Concejal, nuestro amigo y compañero Víctor Muñoz, ya desaparecido, evocados y rememorativo es también para los pobres huérfanos del mundo que no tienen esa fortuna.

Considerando en toda su magnitud los goces que experimento al llevar mi relucientе flor roja en el botón de mi saco blanco, bendigo al Señor que me lo consiente, y, compasivo y respetuoso admiro a los que llevan la rosa blanca, símbolos de sus recuerdos inolvidables.

Ojalá transcurran muchísimos años pudiendo gozar yo esas románticas sensaciones del corazón y los sentidos, Dios lo quiere.

SOCIEDAD MACEO

En sus salones de Carlos III y Subirana efectúa en la noche del lunes 10,(una velada conmemorativa de los 47 aniversarios de su fundación.

Con este programa:

PROGRAMA

PRIMERA PARTE

1.—Sinfonía.
2.—Memoria anual por el Secretario General Sr. Lorenzo Llodrá Molina.
3.—Discurso por el Dr. José A. Valdivieso.
4.—"Vals Triste", Sibelins Op. 44. Trío por los Señores A. Bolaños violín, Bonifacio Espinosa, violoncello y señora María E. Gutiérrez, piano.
5.—"Tiradle la Primera Piedra", Poesía por la Srta. Caridad Estévez.
6.—"La Maritana" piano y violín, por la Srta. María Regla Martínez y el señor José Franco.
7.—"Andaluce", Solo de flauta por el Sr. José E. Maza y el Sr. Manlo Rizo.
8.—"La Veneciana", Poesía por la Srta. Coralia Martínez.
9.—Discurso por el Dr. Manuel Castellanos Meng.

SEGUNDA PARTE

1.—Discurso por el Dr. Ramón Zaydín, Presidente de la Cámara de Replesentantes.
2.—"Nocturno", Chopín Op. 9. Sólo de violoncello por el Sr. Bonifacio Espinosa acompañado al piano por la Sra. E. Gutiérrez.
3.—"Soneto", de José M. Carbonel, recitado por la niña Yolanda Ortega.
4.—"Maritana" de Gustavo Saenger, piano por la Srta. Regla María Martínez, violín Domingo Franco.
5.—"Carta Triste", Poesía recitada por la Srta. Mercedes Montes.
6.—"Meditación de Thais" Massenet, violín y piano: Sr. Armando Bolaños y Sra. María E. Gutiérrez.
7.—Schon Rormarin "Kreisler", piano y violín: Srta. Regla M. Martínez y Domingo Franco.
8.—Resumen por el señor Juan Gualberto Gómez.
9.—Baile.

Empieza a las ocho y media.

EN GUANABACOA

En la tarde de hoy y en los salones de la Sociedad El Progreso, verifica su anunciada matinee el señor Octavio Torres, cronista del periódico "La Voz de la Razón".

En honor de las Candidatas que figuran en el Certámen de Simpatías que está celebrando.

NARCISO MELLA

Ha muerto.

Joven simpático, elemento laborioso que pertenecía a la Sociedad Unión Fraternal y por la que tanto hizo.

Su afán de ver construído su palacio social, lo ha logrado.

No así la terminación de la ampliación de su edificio que ya va tocando a su fín.

¡Pobre de él!

Y de los que lloran resignados.

NOBLE FIESTA

Para las madres.

Y también para los niños que asisten a la Escuela que se halla al borde de la loma del Sanatorio La Esperanza. Entre de otras dos maestras figura en su organización, la señorita Ana Etchegoyen.

A las dos de la tarde.

Alberto Coffigny Ortiz.

¿TOSE USTED? ¿SIENTE MUCHA OPRESIÓN? ¿LE DÁ FIEBRE?

El GRIPPOL es una medicación de gran éxito en el tratamiento de la grippe, tos, catarros, bronquitis, tuberculosis pulmonar, laringitis y demás desórdenes del aparato respiratorio.

DE VENTA EN TODAS LAS BOTICAS DE LA ISLA

ELIXIR ESTOMACAL SAIZ DE CARLOS (STOMALIX)

Es recetado por los médicos de las cinco partes del mundo porque tonifica, AYUDA A LAS DIGESTIONES y abre el apetito, curando las molestias del ESTÓMAGO e INTESTINOS

Dolor de Estómago
Dispepsia
Acedías y Vómitos
Inapetencia
Flatulencias
Diarreas en Niños y Adultos que, a veces, alternan con Estreñimiento
Dilatación y Úlcera del Estómago
Disentería

OBRA COMO ANTISÉPTICO DEL APARATO DIGESTIVO curando las diarreas de los niños incluso en la época del destete y dentición.

Ensáyese una botella y se notará pronto que el enfermo come más, digiere mejor y se nutre, curándose de seguir con su uso.

Venta: FARMACIAS y DROGUERÍAS y SERRANO, 28 y 30, MADRID (España)

J. RAFECAS Y CA., Teniente Rey, 29. Habana.
Unicos Representantes y Depositarios para Cuba.

DE PRESCINTO EN PRESCINTO

EXPERTOS DETENIDO POR ESTAFA

El Experto Baluja, detuvo a Salomón Cosmos, natural de Rusia, de 22 años, sastre y vecino de Monte 337, por acusarlo Pedro Morandi, natural de Italia, artista y vecino del hotel "La Aurora", situado en Dragones 1, de haberle estafado la suma de 20 pesos, importe de un saco que le dió para que se lo arreglara, cosa que no ha verificado.

UN CIRCULADO

Los Expertos 3 y 13, arrestaron a Ricardo Outeriño Paredes, español, de 28 años de edad, vecino de Bruzón 20, por interesarlo el Juez Correccional de la Tercera, en causa por daño.

CHAUFFEURS CIRCULADOS POR LA POLICIA

Por transitar con excesiva velocidad por distintas calles de la capital, han sido circulados, los chauffeurs que conducían los automóviles siguientes: 2449; 354, de Marianao; 3367, cuña: 8188; 11039; 10438; 8894; 8160; 12829 y 487.

PRIMERA ESTACION CARTERISTAS DETENIDOS

El vigilante 1641, arrestó a Rafael Bravo Sicto, de la Habana, de 27 años, vecino de Aguila 120 y a Manuel González Rodríguez, de Puerto Rico, de 22 años, vecino de Manrique 120, por acusarlos Rafael Juan Mestre, español, de 36 años de edad, vecino de San Ignacio 46, de que en el día de ayer, por la noche, al tratar de montar en un tranvía dichos individuos se le interpusieron, llevándole una cartera en la que guardaba la suma de 12 pesos.

A los detenidos se les ocuparon cuatro pesos, tres llavines Yale y un billete de anuncio comercial, marcado con 100 pesos.

El agente de la Policía Judicial, Luis Méndez, se personó en la Estación, reconociendo a Sixto, como la misma persona que éste reclamado por el Juez Correccional de la Tercera, por hurto y resistencia y con el nombre de José Fuentes Flucia, (a) "Cheo", lo está también, por el Juez Correccional de la Segunda, en causa por hurto.

Ambos fueron remitidos al Vivac.

RIÑA Y LESIONES

Por estar riñendo en la esquina de Bernaza y Obrapía, fueron detenidos ayer, por el vigilante 1596, José Alonso Amandi, de 34 años, vecino de Bernaza 17, Sacramento Cueto Cueto, de 36 años vecino de Concha 234 y Alfredo Rosete Cuto, de 26 años y vecino de Vives 133. Los tres fueron asistidos en el primer centro de contusiones leves por el cuerpo.

Manifestaron que reñían por un disgusto que tuvieron con motivo de un negocio.

SEGUNDA ESTACION LO DEJARON DESCALZO

Jorge Blar, vecino de Leonor Pérez 76, dió, cuenta a la policía que de la habitación que ocupa en dicha casa, le han sustraído un par de zapatos amarillo, estimando sean tres individuos que dormían en su mismo cuarto, a los que no conoce.

LE OCUPARON UN CUCHILLO

En Jesús María y Compostela, fué detenido por el vigilante 381, el blanco Gumersindo Castillo Viana, vecino de Brasil 4, porque al hacérsele sospechoso y registrarlo le ocupó un cuchillo.

TRATARON DE ROBAR A UNA SEÑORA

El vigilante 808, procedió la arresto de Guillermo Font Lamadrid, vecino de 11 número 507, en el Vedado, porque en unión de tres sujetos más, que se dieron a la fuga trataron de arrebatarle una cadena a una señora que transitaba por Oficios y Leonor Pérez.

El detenido ingresó en el Vivac.

TERCERA ESTACION NO LE ENTREGA LOS MUEBLES

María González Díaz, de la Habana, de 36 años, vecina de Gervasio 111, acusó a Charles Feinler, de Estados Unidos, vecino de Cárcel 21, de que le alquiló una habitación en la azotea de la casa Cárcel 21, de donde ella es arrendataria, prestándole sus muebles, negándose ahora a devolvérselos.

FALTAS A LA POLICIA

José Manuel España Verzan, natural de Matanzas, de 65 años de edad, eecino de San Bernardino 5, fué detenido por el vigilante 1637, porque al requerirlo para que no interrumpiera el tránsito en Neptuno y Consulado, le faltó al respeto.

CUARTA ESTACION MARINERO ESTAFADO

Manuel Coseiro, natural de España, de 36 años, marinero del vapor "Moneglas", surto en puerto, dió cuenta a la policía, que estuvo conversando con una mujer de la raza de color, en la casa de huéspedes Economía 8 y al marcharse notó que le había sustraído una cartera con la suma de 45 pesos.

ARROLLADO

En el primer centro de socorro, fué asistido Pánfilo González, de 45 años, vecino del pueblo del Mariel, de una contusión en la región lateral derecha y oreja del mismo lado, que dijo le produjo en la esquina de Monte y Prado, al bajar de un ómnibus y ser arrollado por el auto 9441, que conducía Pelayo Canceco González, vecino de Figuras 135.

HERIDO MENOS GRAVE

José de los Reyes Valdivieso, de 64 años, vecino de Panchito Gómez 73, fué asistido en el primer centro de socorro, de una contusión en la pierna derecha, que sufrió trabajando en un camión de recoger basuras, del Departamento de Obras Públicas.

UN DETENIDO

El vigilante 1822, arrestó al menor Juan José Molina Acosta, de 13 años, vecino de Salvador 10, en el Cerro, por acusarlo Isidro Otero Soto, de ser el mismo individuo que el día 21 del pasado mes le infirió heridas menos graves, frente al periódico "El País".

COMEN Y NO PAGAN

Jacinto Mier, natural de España, de 26 años, dueño y vecino de la fonda Someruelos 16, ordenó al vigilante 1455, el arresto de Ramón Ariembar Padrón, sin domicilio y de Benito Fernández Alvarez, también sin domicilio, los que tienen por costumbre de ir a comer a su establecimiento y no pagar los gastos.

Ayer, fueron nuevamente a la fonda, haciendo un gasto de 90 centavos, levantándose y negándose a abonarles las comidas.

Ambos fueron remitidos al Vivac.

QUINTA ESTACION MOLESTAN AL PUBLICO

El vendedor ambulante Lix Cuen, natural de Alemania, de 19 años, vecino de San Ignacio 12, fué detenido por el vigilante 467, porque en distintas ocasiones lo requirió para que no vendiera sus mercancías y molestara al público en Galiano y San Rafael, sin que lehiciera caso.

MORDIDA POR UN PERRO

En el Hospital Municipal, fué asistida Concepción Noyo Uriarte, de 6 años, vecina de San Nicolás 130, de desgarraduras en la muñeca izquierda, que le causó en su domicilio, al morderla un perro.

SEXTA ESTACION HURTO

Domingo González Rodríguez, de 30 años de edad, vecino de Rastro 13, dió cuenta a la policía, que de la casa Vives 145, le han sustraído dos ruedas, un eje y dos muelles, de una carretilla que allí tenía guardada, ignorando quien sea el autor.

ESTUDIANTE HERIDO

En el segundo centro de socorro, fué asistido Manuel de Jesús Roldán Lasus, natural de Puerto Rico, estudiante y vecino de Lealtad 155, de una herida contusa en la cabeza, que le causó al darle con un palo, el asiático Francisco León, dueño y vecino del puesto de frutas, situado en San Nicolás 157.

El asiático León, fué detenido por el vigilante 672, manifestando que había agredido a Roldán porque éste se había tomado ciertas ligerezas, que ofendían su persona.

SEPTIMA ESTACION CON UNA DE PAMPLONA

Juan Castellanos Ramos, de 28 años, vecino de Aranguren 72, fué asistido en el segundo centro de socorro, de una contusión en la cabeza, que se produjo en el Frontón Jai Alai, al recibir un pelotazo.

MONEDA FALSA

El vigilante 1508, detuvo a José Alvarez, español, de 42 años, vecino de San Lázaro 269, por haberlo sorprendido en Belascoaín y Villuendas, con un billete de a diez pesos, falso.

El acusado dijo que ese billete se lo había entregado un individuo blanco, al que no conoce, para que lo cambiara y comprase unos billetes de Lotería.

OCTAVA ESTACION LUNCHERO HERIDO

En el Hospital de Emergencias, fué asistido José Gándara Soto, de 23 años, dependiente y vecino del café Nueva del Pilar 2, de una herida incisa en el dedo índice izquierdo, que se produjo en dicho establecimiento, al estar picando jamón y herirse con el cuchillo.

LE DIO RUEDAS

El vigilante 761, condujo al precinto a José García Lorenzo, de 18 años de edad, carretonero y vecino de Aranguren 14, en Arroyo Apolo, por haberle dicho éste, que un sujeto mestizo, desconocido, le cargó en el carro dos ruedas de un carretón, tratando de venderlas, sin que lo consiguiera por lo qu eestima que sean hurtadas. El desconocido se dió a la fuga.

COLOCANDO UNA LAMPARA

Al estar colocando una lámpara en su domicilio, Enrique Núñez Salgado, de 16 años, vecino de Oquendo 123, cayó de la escalera en que estaba subido, produciéndose contusiones menos grave, por el cuerpo, de las que fué curado en Emergencias.

NOVENA ESTACION UNA CAIDA

En el quinto centro de socorro, fué asistido Jorge Salazar Acosta, de 2 años, vecino de Calzada 116, de desgarraduras en la nariz, que sufrió al caerse en su domicilio.

ARREGLANDO UNA EMBARCACION

Agustín Gutiérrez Isaac, de 34 años de edad, vecino de 26 entre 13 y 15, en el Vedado, fué asistido en el quinto centro de socorro, de heridas incisas en el pie izquierdo, que se produjo en 13 y 28, junto a las márgenes del río Almendares, donde estaba arreglando una embarcación.

DECIMA ESTACION PISO UNA PUNTILLA

En el Hospital Municipal, fué asistido Juan Sariol Alvarez, de 32 años, vecino de Damas 78, de una herida punzante en el pie derecho, que se causó trabajando en el parque "Aguirre", al pisar una puntilla.

CAYO EN EL BAÑO

En el centro Castellano, fué curado de una herida contusa en la cabeza, Angel Prada Fernández, de 33 años, vecino de 25 entre F y G, la que dijo se produjo en el baño de su domicilio, al resbalar y caer contra el pavimento.

UN VAHIDO

Felipa Matozo Gómez, de la Habana, de 29 años, viuda y vecina de San José 147, fué asistida en el Hospital Municipal, de una herida contusa en la cabeza, que se produjo en su domicilio, al caer al suelo, presa de un vahido.

ONCENA ESTACION LE TIRO UN POMO DE TINTA

Mario Hernández Castañeda, de 19 años, chauffeur del ómnibus 19173, de "La Compañía" y vecino de Santa Teresa 18, dió cuenta a la policía, que un individuo de la raza negra, conocido por "Jimagua", al pasar él conduciendo la guagua por Monte y Churruca, le arrojó al interior del vehículo, un pomo de tinta, causándole daños que aprecia en 10 pesos.

CON UN HACHA

Carlos Alvarez Rivas, de 8 años, vecino de Zequeira 38, fué asistido en el tercer centro de socorro, de contusiones en la mano izquierda, que se causó en su domicilio, al herirse con un hacha.

DOCE ESTACION SEÑORITA VEJADA

La señorita Pilar González Jiménez, de 17 años, vecina de Jesús del Monte 275, hizo detener por el vigilante 67, a Antonio Mendoza Bru, de 35 años, vecino de Cristo 14, al que acusa de que constantemente la veja con palabras ofensivas para su dignidad de señorita. El acusado negó y se remitió al Vivac.

CON PALO NO...

Feliciano Camejo Balsinde, de 12 años de edad, vecino de Enamorados 17, fué asistido en el Cuarto Centro de Socorro, de una contusión en la cabeza, que le causó en Rodríguez y Flores, al agredirlo con un palo, Felipe Flores Galindo, vecino de Rodríguez 57, el que fué detenido por el vigilante 1837.

TRECE ESTACION UN RECLAMADO

Tomás Legaspi Gutiérrez, de 25 años, vecino de Dolores y Lawton, fué detenido por estar reclamado por el juez correccional de la cuarta, en juicio por daño Prestó fianza y quedó en libertad.

LO MORDIO UN PERRO

En el Cuarto Centro de Socorro, fué asistido, Guillermo González Rivera, de la Habana, de 49 años de edad, vecino de Santa Catalina 50, de desgarraduras de la piel en la región palmas izquierda, que dijo le produjo, al morderlo en San Francisco ySan Lázaro, Víbora, un perro callejero.

SALVI, FORCADE Y PITA, ACUSADOS

El vigilante 1588, Francisco Vega, arrestó en el parque Lawton, a los jóvenes Rafael Salvi Fernández, de 16 años, vecino de Buenaventura, letra A, José Treto Forcade, de 16 años, vecino de Milagros letra D y a Ernesto Pita Millán, de 17 años, residente en Santa Catalina 34, por haberlos sorprendido cuando en formas poco correctas, piropeaban a las jóvenes que allí se encontraban.

LUYANO

En el Centro de Socorro de Jesús del Monte, fué asistido Manuel Azopardo y Mestre, de 12 años, vecino de Bouza 6, de desgarraduras en la pierna derecha, que le produjo un perro, al morderlo.

SUB-ESTACION DEL CALVARIO

En la casa de socorro de Arroyo Apolo, fué curado por el Dr. Taxis, Ruperto Piñera Núñez, de 4 años, vecino de Amargura 7, en dicho poblado, de una herida incisa en la rodilla derecha, que se produjo en el patio de su domicilio, al estar jugando y caer sobre unos fragmentos de vidrios que allí habían.

TELEFONOS DE LA POLICIA NACIONAL

Primera	Estación.	M-7801
Segunda	"	M-7802
Tercera	"	M-7803
Cuarta	"	M-7804
Quinta	"	M-7805
Sexta	"	M-7806
Séptima	"	U-3807
Octava	"	M-7808
Novena	"	F-5890
Décima	"	F-2097
Oncena	"	A-7692
Doce	"	I-4589
Trece	"	I-2034
Luyanó	"	I-2236

CUERPO DE POLICIA NACIONAL

HABANA

JEFATURA

Circular núm. 2892.
ELOGIOS.

Habana, mayo 8 de 1926.

La Secretaría de Gobernación en escrito fecha de ayer, se ha dignado hacer a este Cuerpo, en nombre del Gobierno, la siguiente honrosa felicitación:

"Sr. Jefe de la Policía Nacional.
Señor:

El gobierno ha visto con extraordinaria satisfacción el excelente servicio prestado por usted y funcionarios asus órdenes, descubriendo y secuestrando un contrabando de opio de considerable importancia.

Azote de la humanidad como lo es el empleo vicioso de los alcaloides del opio, la represión de la venta de esta substancia, fuera de los casos permitidos por la ley, es una de las obligaciones más sagradas de la autoridad.

De incalculables consecuencias para la salud pública el haber sustraído a la circulación en el mercado, ya ostensible, ya clandestino, una tan grande cantidad de opio, puede, sin exageración, afirmarse que usted y las fuerzas a sus órdenes han merecido bien de la patria.

Sírvase, pues, recibir la felicitación del gobierno y hacerla extensiva al Cuerpo de Policía Nacional cuyos servicios brillantes lo colocan a la altura envidiable en que se encuentra.

De usted con toda consideración,

(f) Dr. Juan A. Vázquez Bello,
Sub-Secretario de Gobernación."

Lo que, cumpliendo lo dispuesto en la transcripta Superior comunicación, se hace saber por la presente, para conocimiento y satisfacción de todos los miembros de este Cuerpo.

Pablo Mendieta.
Jefe de Policía.

NOTAS DE LA JUDICIAL Y LA SECRETA

DETENCION DE UN RECLAMADO POR EL JUZGADO DE SAGUA

Ayer el subinspector y detective de la Secreta señores Máximo Méndez y Pantaleón García, cumpliendo exhorto del Juzgado de Instrucción de Sagua, arrestaron a José Luis Padrón Vinajeras, de la raza de color, de 27 años y vecino de Egido y Paula, acusado de maltratar despiadadamente en aquella villa a una niña de corta edad.

LADRON DE AUTOMOVILES DETENIDO. ES JEFE DE UNA BANDA QUE HA HURTADO NUMEROSOS AUTOS

El el Parque Luz Caballero, a la salida de la Audiencia detuvieron los detectives de la Secreta Manuel Rey e Ignacio Falero, ayer, a Pedro Herrera González (a) Vasaroni, de 23 años, autor del hurto de los automóviles siguientes: 1136; 6807; 1124; 9624; 8358 y 325. Este individuo en unión de Generoso Amieva (a) Caretica, y Ricardo Martínez (a) Terror de los chauffeurs y Ave de Rapiña, formaban una banda dedicada a hurtar automóviles, habiendo llegado a constituir una pesadilla para los chauffeurs y la Policía, por la frecuencia y la impunidad con que realizaban los hurtos. Luego los vendían después de cambiarles varias piezas.

OTRO DETENIDO

Felipe Feijoo Cruz, reclamado en causa por amenazas de muerte por la Sala Segunda de lo Criminal de esta Audiencia fué detenido ayer por Máximo Ménéndez y Pompilio Ramos subinspector de la Secreta.

ABANDONADA POR SU ESPOSO QUE LA GOLPEA Y AMENAZA DE MUERTE

Denunció en la Judicial Elena Martínez Villar, española, de 25 años, vecina de 2 y 23 en el Vedado, que su legítimo esposo Prudencio Tamos Vega, después de maltratarla y de amenazarla de muerte, la ha abandonado y se ha puesto en relaciones con otra mujer actualmente en el Hospital Calixto García.

TEME HAYA DESFALCADO A LA COMPAÑIA

El Presidente de la Sociedad "Agua Mineral de Santa Ana", señor José Pocho, vecino de Obrapía 33, dió cuenta a la Judicial, de que el cajero de la Sociedad, Sr. Francisco Faz, se niega a practicar y presentarle un balance del estado actual de la Sociedad, temiendo que lo haga porque haya cometido algún desfalco.

Imperdonables son las Erupciones Cutáneas

Personas que llevan en la cara esas vergonzosas erupciones que tanto mortifican, leerán con regocijo del descubrimiento de un producto científico que sana y cicatriza de una manera casi mágica toda clase de afecciones de la piel. Eczema, acne, barros, granos y demás *calamidades* cutáneas ceden al tratamiento de Unguentine, la preparación que se ha hecho famosa entre las autoridades dermatológicas del mundo.

Sana, purifica y restaura al cutis su aspecto saludable. Basta untarse las partes afectadas dos o tres veces al día para que gradual pero seguramente vaya aliviándose el escozor y cediendo la afección.

Excelente también para quemaduras, rozaduras, llagas, heridas, etc. Véndese en las buenas boticas y droguerías en tubitos metálicos solamente. Recuerde bien y

Aplíquese Unguentine —¡en seguida!

THE NORWICH PHARMACAL CO., Norwich, N.Y., E.U.A.

¡MADRES!

Si Tuvieran Ustedes que Hacer el Jabón para sus Hijos

¿Podrían ustedes encontrar mejores ingredientes que los aceites de palma y olivo? No podrían. Porque en 2000 años la Naturaleza no ha producido todavía nada que supere a estos balsámicos aceites.

Tres veces al día laven a sus hijos con Palmolive. Frótenles delicadamente la cara y cuello con la untuosa espuma, hasta que penetre en los poros. Enjuáguelos con agua fría. Séquelos completamente.

Proteje la Salud de sus Hijos

La ciencia médica recientemente ha descubierto que lavándose con jabón y agua se evita eficazmente la propagación de enfermedades contagiosas.

Cuidese de las Imitaciones

No se deje engañar. No debe usted creer que cualquier jabón verde, o descrito contener aceites de palma y olivo, es igual al jabón Palmolive. No lo es.

En beneficio suyo, fíjese que el Palmolive que compre tenga la banda negra con la palabra Palmolive en letras doradas, la envoltura verde; y el sello rojo en el reverso de la pastilla, con la palabra Palmolive en él impresa.

El jabón Palmolive jamas se vende desenvuelto.

THE PALMOLIVE COMPANY (Delaware Corp.)
Manzana de Gómez 451, Habana

10 cts. la Pastilla

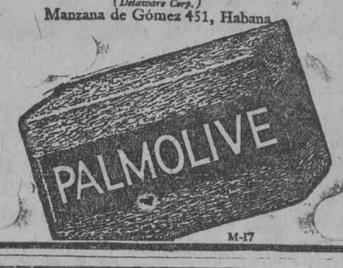

Aceites de olivo y palma—nada más—dan al Palmolive su color verde natural.

M-17

LAMPARAS DE MANO Y BATERIAS ELECTRICAS

PARA las miles de ocasiones, ya sea en la casa o al aire libre, en que se necesita una buena luz de mano, segura e infalible, solo hay una solución—las lámparas eléctricas de mano marca WINCHESTER. Conmutador de seguridad. Cubierta a prueba de corto circuito. No ruedan ni se aflojan. Hermosamente acabadas.

Cargándolas con las baterías WINCHESTER, tiene usted asegurada por largo tiempo una iluminación viva y brillante.

Hay una lámpara de mano WINCHESTER a propósito para cada uso—desde el estilo de bolsillo hasta una que afoca los rayos de luz a 200 metros de distancia.

Hechas por los fabricantes de las Armas y Municiones WINCHESTER—reconocidas como lo mejor del mundo.

WINCHESTER REPEATING ARMS CO.,
NEW HAVEN, CONN.,
E. U. A.

No. "B" WINCHESTER TRADE MARK

Fortalézcase Tomando el GRAN VINO SANSON EL MEJOR APERITIVO

TEJA AMERICANA

Ponemos en conocimiento de los señores Arquitectos, Contratistas y público en general, que de nuevo tenemos grandes existencias de teja americana roja con todas sus piezas y accesorios, encontrándonos en condiciones de atender cualquier orden inmediatamente, haciéndonos cargo de la colocación de la teja y garantizando un perfecto trabajo.

ANTES DE COMPRAR PIDANOS PRECIO

ARELLANO & CIA. S. en C.

MARTA ABREU (Amargura) y HABANA

HABANA. TELF. A-3329.

M.E.C.D. 2016

PURIFICADOR SAN LAZARO

EXTRAE LOS MALOS HUMORES Y PURIFICA LA SANGRE, TONIFICA EL CORAZON Y NEUTRALIZA EL ACIDO URICO, EVITANDO EL REUMA Y CURANDOLO, COMBATE VIGOROSAMENTE LA ARTERIOSCLEROSIS AMINORANDO LOS ACHAQUES DE LA VEJEZ.

CURAS MILAGROSAS LO GARANTIZAN

Hygeia

Suave; terso y natural, el pezón de este Biberón HYGEIA está exactamente adecuado para los labiecitos del bebé. Está hecho de finísimo caucho, suave, a la vez que firme y durable.

Esta botella se conserva limpia tan fácilmente como un vaso ordinario. Sin rincones ni partes estrechas, no se requiere escobillón para conservarla limpia y libre de gérmenes, ni embudo para llenarla. Gusta de tal modo al bebé que no extraña a la verdadera "mamá". Conserve el nene sano y feliz y económicese molestias, usando este Biberón HYGEIA de fama mundial.

La mamadera HYGEIA sólo trabaja a perfección cuando se usa con una botella también HYGEIA. La botella HYGEIA es perfecta. No compre botellas más baratas porque al fin le saldrán más caras. Pida y exija HYGEIA. Busque esta marca en la botella y mamadera—HYGEIA.

THE HYGEIA NURSING BOTTLE CO. BUFFALO, N.Y.

DUNLOP

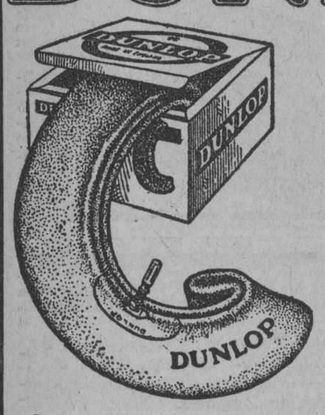

Una goma buena merece una buena CAMARA

Para sacar mayor provecho de sus gomas use Cámaras Rojas Dunlop, encorvadas a la forma de la goma.

"Coloque Dunlop y estará satisfecho"

MAS SOCIEDADES ESPAÑOLAS

Juventud Progresista del Concejo de Villayón

Importante Junta General

Se celebró la junta general reglamentaria correspondientes al primer trimestre del año en curso la Sociedad de Juventud Progresista del Concejo de Villayón, a las ocho de la noche en el local que ocupa la Secretaría del Centro Asturiano.

Cerca de las nueve el señor Presidente declaró constituida la Junta; acompañándole en la mesa todos los miembros del Ejecutivo, los Vicepresidente primero y segundo, señores Benigno Suárez y Manuel Fernández y el Tesorero y Vicetesorero, señores Servando Rodríguez y José Méndez, el señor Presidente de la Sección de Propaganda, señor Manuel Rodríguez, nuestro reporter oficial que concurrió como invitado a dicha Junta y el Secretario General señor Balbino Fernández; igual que todos los miembros de la Junta de Gobierno que ocupaban sus puestos.

En virtud de los asuntos de tan elevada transcendencia que se iban a tratar en esta junta; desde hora muy temprana principiaban a llegar a los amplios salones donde se celebraba la junta los componentes de esta institución en gran número; ávidos de tomar parte en aquel gran debate social por el que momentos más tarde y en medio de un gran entusiasmo se declaraba constituída la junta, en presencia de más de cien asociados.

Ocupaba la presidencia el muy querido presidente social, nuestro muy estimado amigo el señor Alfredo Fernández, el que explicó a la junta el objeto de la convocatoria que daba lugar a esta junta general, dándose lectura al acta de la sesión anterior, que fué aprobada.

También la junta directiva y a presencia de todos sus miembros para responder de sus cargos, presentó ante la junta general, un amplio informe trimestral donde da cuenta de un enorme trabajo realizado durante el trimestre en todos los sentidos; en pro de la institución; siendo a pesar de la enorme crisis porque atraviesa el país incontenible el avance que elevó a considerable altura el prestigio social de esta institución, bien admirado de las sociedades hermanas siendo aprobado el referido informe; y mereciendo un cálido elogio de la Junta General.

También el Tesorero da cuenta del movimiento de caja durante el trimestre cobrándose cantidades considerables por concepto de cuotas sociales; evidenciándose así nuestra situación económica constituyendo un gran éxito.

La sección de Propaganda representada en este acto por su Presidente el señor Manuel Rodríguez, da cuenta e informa a la junta general de un trabajo enorme y sin precedente realizado durante el trimestre, por los miembros de la sección de propaganda habiendo cobrado con éxito marcado un gran número de recibos pendientes de pago a la vez que ingresando por mediación de la propia sección de propaganda setenta y cuatro nuevos asociados; tributándole la Junta General una estruendosa ovación.

Acto seguido la Sección de Beneficencia que representaba con celo y tan marcado entusiasmo el señor José María Menéndez; presentó su informa y dió cuenta de los socorros que percibieron numerosos socios necesitados a la vez que nos informa que numerosas comisiones de la beneficencia social visitan semanalmente todos los sanatorios de la capital y los domicilios particulares donde se encuentran socios enfermos siendo esto explicado minuciosamente en elocuente oratoria por el señor Menéndez lo más sagrado de las sociedades.

La Sección de Fiestas y Recreo que preside con celo y entusiasmo el señor José Ramallo presentó su informe, da cuenta da las actuaciones de la comisión en la última fiesta habiendo obtenido un gran éxito, por lo que la junta le tributa un aplauso. Todas las agrupaciones y comisiones de la Sociedad informaron ante la junta general, habiendo obtenido su aprobación.

Se dió cuenta de un gran número de comunicaciones recibidas de profesionales y comerciantes, los que después de enviar efusivos saludos solicitan ingreso como socios en esta institución; al propio tiempo se dió cuenta de una comunicación extraoficial enviada y suscrita por vecinos de los pueblos de Graña y la Riestra y San Cristóbal en el Concejo de Villayón; los que solicitan la cooperación de esta Sociedad para la construcción de una casa-escuela en los referidos pueblos, como quiera que dicha comunicación carecía de forma, se acordó contestarles indicándoles la forma en que deberán dirigir directamente a esta sociedad, de acuerdo con nuestro delegado en aquel concejo, manifestándose los deseos de la junta general de cooperar a obra tan necesaria.

Uno de los acuerdos que se tomaron a continuación es el de celebrar una fiesta de pensión a beneficio de los fondos sociales, este acuerdo constituye algo importante, al que deben cooperar todos los socios toda vez que los capítulos de instrucción y beneficencia se distinguen de manera tan brillante; nuestro reporter oficial que como invitado fué a dicha junta y que ocupaba puesto de honor en la mesa, hace uso de la palabra y dice:

"Vos, señor Presidente, señores miembros de la junta de gobierno y señores socios concurrentes a esta junta general, no puedo por menos en este acto sino manifestaros mis deseos que me contéis "como socio de esta insttiución, constituyendo en mí algo grande, los acuerdos que habéis tomado, con vuestro trabajo cotidiano, no solamente salvais vuestra patria; sino que conviviendo así españoles y cubanos ayudáis a consolidar la estabilidad de la República que un día proclamó "Martí con todos y para todos".

Serviros, señor Presidente, aceptar mi felicitación más efusiva por vuestra gran organización social igual que a todos los miembros de la Junta de Gobierno y todos los asociados, rogándoos la hagáis extensiva al señor Presidente de Honor de esta Sociedad el general Gerardo Machado ilustre Presidente de la República el que sin duda también admira la organización de estas instituciones. (Estruendosa ovación.)

Acto seguido se trató algo en relación con el cosmopolitanismo social; sobre este asunto disertaron ampliamente el señor Ramallo y el señor Secretario General; los que expusieron ante la gran asamblea de socios los beneficios que reporta la institucion, para todos sin diferencias; únicamente el capítulo de instrucción es el que perciben con excepción los familiares de los que nacieron en el Concejo de Villayón; en todo a cuanto a los demás órdenes sociales se refiera; en virtud de la gran legión de socios que forman parte de esta sociedad debemos hacer constar que todos tienen los mismos derechos elegidos y elegibles.

Y no habiendo más asuntos de que tratar a una hora muy avanzada y en medio de un gran entusiasmo se dió por terminada la junta.

DEL CASINO ESPAÑOL

ANOCHE, EN UN ACTO SOLEMNE Y FRATERNAL, EL MINISTRO DE ESPAÑA IMPUSO AL DR. LOPEZ DEL VALLE LAS INSIGNIAS DE LA CRUZ ROJA ESPAÑOLA. ELOCUENTE DISCURSO DEL SR. FALLA GUTIERREZ. EL ALTO HONOR DEL MINISTRO. MINUTO EMOCIONANTE DE LA IMPOSICION. LA GRATITUD PROFUNDA DEL CONDECORADO. UN LUNCH. BRILLANTE DESFILE.

"... En la sesión celebrada por el Comité de Sociedades Españolas el 4 de agosto de 1925, se acordó, por unanimidad y a propuesta de la Asociación de Dependientes del Comercio, obsequiar al doctor José A. López del Valle, jefe local de Sanidad, con las insignias en oro, platino y piedras de la Placa de Honor y Mérito que recientemente le confirió la Cruz Roja Española, en mérito a la relevante personalidad del agraciado, a sus éxitos como profesional y funcionario del Departamento de Sanidad de esta República, al espontáneo reconocimiento que propios y extraños rinden a su perseverante labor científica e higienista y al respeto, simpatías y afecto de que goza en toda la Colonia Española de Cuba, celebrando el Comité la oportunidad que ello le brinda para corresponder a las atenciones recibidas del doctor López del Valle y a la imparcialidad con que en todo momento hizo justicia a la patriótica, benéfica y cultural actuación de las colectividades que le integran; prorrateando entre las mismas el importe de la mencionada condecoración y facultando a la presidencia para entender en todo lo relacionado con su confección y entrega.

Y este acuerdo, que habla tan elocuentemente de la gratitud profunda y del cariño inmenso que sienten los españoles por el doctor López del Valle, tuvo su solemne cumplimiento, anoche, en el salón de fiestas, a la manera gentil con que hacen todas sus cosas los del Palacio de España.

La presidencia

Lo presidían el señor ministro de España, rodeado del presidente del Casino Español, señor Falla y Gutiérrez, del doctor López del Valle; el presidente de honor licenciado Baños; el presidente del Centro Gallego, señor Bouza; el del Centro Vasco, señor Joaristi; el del Foment Catalá, señor Masquet; el presidente de la Asociación Canaria, señor Ortega Jiménez; el señor Gregorio Alonso; el coronel Morales Coello, en representación del Centro Asturiano; el señor Ferrer, presidente del Centro Balear; el presidente del Centro Andaluz; el presidente de la Cámara Española, señor Otaduy; el presidente de la Asociación de Dependientes, señor Avelino González; señor Elías Rada, presidente del Centro Montañés; el presidente de honor del Casino, señor Maciá; señor Marcelino Cantera, vicepresidente del Casino; el tesorero, señor José María Vidal; el doctor Fuentes, secretario; el doctor Ignacio Pla, delegado general de la Cruz Roja Española; el doctor Fernando Rensoli, director de Sanidad; doctor Gustavo Pérez Abreu, inspector general de Sanidad; doctor Fernando J. del Pino, director de la Beneficencia; Emilio Valdés Valenzuela, jefe de Despacho de Sanidad; doctor Hugo Roberts, jefe de Cuarentena; doctor Y. Carbonell, jefe de Inspección Domiciliaria; el doctor Leopoldo Sánchez; Agustín Baun-Wighen, ayudante del jefe de la Sanidad Militar Española, y todos los señores vocales de la Junta Directiva del Casino y gran número de asociados.

Después de leída la certificación donde constaba el acuerdo del Comité de Sociedades Españolas, su respetable presidente el señor Falla Gutiérrez, leyó este elocuente discurso:

Excelentísimo señor Ministro de España:

Honorable señor Secretario de Sanidad:

Señor Rector de la Universidad y señores Presidentes:

Huelga afirmar que no soy orador: cuantos me escuchan conocen de sobra mi carencia y aptitudes para empeños de esa índole; pero la doble y honrosa circunstancia de presidir esta casa y el Comité de Sociedades Españolas, me obligan a molestaros brevemente.

Convencido de que todo elogio, a más de innecesario resultaría pálido, renuncio a encomiar la relevante personalidad de mi buen amigo el doctor José A. López del Valle. Del propio modo, prescindo de comentar los fundamentos en que se inspiró el Comité, para obsequiar al ilustre festejado de esta noche, con las insignias de la Placa de Honor y Mérito de la Cruz Roja Española, en mérito a consignarse claramente en la certificación leída; más si el testimonio de alto aprecio y sentido reconocimiento que al doctor López del Valle ofrecemos, necesitara de confirmación, se la brinda y le avalora la asistencia a este acto de las prestigiosas y altas representaciones concurrentes al mismo.

Para todas el agradecimiento del Comité y del Casino, extensivo a la Prensa habanera por el honor que gentilmente nos dispensa y para el Delegado General de la Cruz Roja Española nuestra más calurosa felicitación por la justicia y el acierto de su propuesta, merced a la cual podemos hoy ofrecer este homenaje al doctor López del Valle.

Nadie que haya vivido en Cuba a raíz de su proclamación como pueblo libre e independiente, desconoce la vida lánguida que arrastraban las Sociedades Españolas en ella radicadas y muy especialmente los Centros Regionales. Con el advenimiento de la República y su hidalgo gesto de borrar por siempre todo recuerdo amargo y doloroso del pasado, coincidió el resurgimiento de todas ellas, hasta llegar al grado de esplendor y poderío de que actualmente goza.

Son estas instituciones, muchas de las cuales alcanzan o están próximas a alcanzar medio siglo de existencia, exponentes cumplidos de mutualidad, perseverancia, altruísmo y desinterés para gloria de la nación progenitora y orgullo de Cuba.

(Grandes aplausos).

La actuación patriótica, benéfica, cultural y cívica que realizan, encomendada a hombres humildes, llenos de buena fe y animados de los mejores entusiasmos, jamás hubiera alcanzado su actual desarrollo si no contara, como contó siempre, con el decidido apoyo y el reiterado estímulo de los altos poderes de la nación y el muy valioso concurso de los hombres de ciencia que, al correr de los años, prestigiaron la dirección de sus Sanatorios modelos. A ese consorcio de voluntades rectamente encaminados, a esa perseverancia y desinterés, deben las Sociedades Españolas en general y los Centros Regionales en particular, el crecimiento y la importancia que hoy le reconocen propios y extraños y ningún momento, a mi entender, más apropiado que el presente, en que una representación valiosísima de la Colonia Española ofrece el testimonio de su admiración y gratitud a un cubano ilustre, profesional prestigioso y probo funcionario para, resueltamente, abogar porque, desechando preocupaciones destruyendo prejuicios y acallando apasionamientos, esa unión y ese amoroso vecho de la humanidad y para gloria de cuantos noblemente contribuyeron a crearlo.

Como español amante de Cuba, a cuyo progreso he contribuído con mi modesto aporte, así lo espero, pudiendo afirmar ante las representaciones presentes que hoy como ayer y mañana como hoy, la República de Cuba puede contar con el incondicional concurso de la Colonia Española, para todo cuanto implique mantenimiento de su soberanía, estabilidad de sus instituciones y felicidad de su pueblo.

Termino, señores, formulando fervientes votos por la personal ventura del doctor López del Valle, al que deseo largos años de vida, para dignamente ostentar la condecoración que como premio a su apostolado científico y altruístas sentimientos, recibirá de manos del representante de Su Majestad Católica Don Alfonso XIII: asociando a esos votos otros no menos cálidos y sentidos por la felicidad de Cuba y de su Primer Magistrado; por la grandeza de España y dé su augusto Soberano.

He dicho.

Entre aplausos calurosos se levantó el señor ministro de España, el cual, después de aplaudir la grandeza del acto, arrogante y fraternal, manifestó que tenía el alto honor de imponer las insignias de la Placa de la Cruz Roja y de entregarle el Diploma correspondiente al doctor López del Valle, en nombre de la Reina de España, jefe supremo de la Cruz Roja Española, de los españoles de Cuba y de los españoles de España.

Luego procedió a la imposición de las insignias al doctor López del Valle, minuto emocionante, que culminó en una gran salva de aplausos.

La placa de Honor y Mérito en oro y platino, con rosas, perlas y rubíes orientales, es rico trabajo y de exquisito gusto, confeccionado por los talleres de Arte de Madrid. Está encerrada en un valioso estuche de plata de ley, repujado y cincelado, llevando en el medallón central la siguiente dedicatoria: "El Comité de Sociedades Españolas de la Habana, al Dr. Don José A. López del Valle, en testimonio de alto aprecio y sentido reconocimiento. Agosto 4 de 1925"; y todo ello en un estuche de fina piel.

El Diploma dice así:

"Cruz Roja Española.— Jefa Suprema.— Su Majestal la Reina Doña Victoria Eugenia (q. D. G.)—Teniendo en cuenta los méritos y circunstancias que en el Dr. Don José A. López del Valle concurren y los servicios que ha prestado a la Institución acuerda concederle la Placa de Segunda Clase creada por Real Decreto del 20 de Enero de 1925.—Y para que conste, se expide el presente Diploma en Madrid a 2 de Noviembre de 1925. El Comisario Regio—Marqués de Hoyo.— Tomé razón—El Contador El Conde del Campo de Alange.— El Secretario General—Juan P. Criado Domínguez. Registrado al número 56 Habana.

Otra ovación ruidosa saluda al doctor López del Valle, que se levanta para hacer uso de la palabra. Manifiesta que, en realidad, su emoción es tan profunda en su gratitud, que no tiene palabras para describirlas. Pero que si le pusieran las manos sobre su corazón, verían que sus latidos, rotundos en su sinceridad, palpitaban gratitud inmensa para España, a su Reina, augusta Soberana, a su pueblo, pueblo padre de nuestra estirpe hidalga, y a los españoles de Cuba con quienes los cubanos, como hermanos de una familia, que vivió y vive una fraternidad admirable.

Mas el acto nada me extraña: cubanos y españoles vivimos tan hermanados, tan confundidos en todos los órdenes de la vida, y todo esto es muy natural.

Mi padre fué español, asturiano; con él aprendí a amar a España, a tener devoción por todas sus grandezas. Y como él amó a su España, amé y amo yo a mi Cuba, porque Cuba no es más que un pedazo de España; su continuación; algo que tenemos que amar y venerar los cubanos cuanto más libre y soberana sea nuestra patria. Después, da a todos las gracias. Quiere ver en la condecoración que se le otorga un recuerdo, una mirada de su buen padre, que si le enseñó a amar a los españoles, éstos le enseñan ahora a recordar su nombre.

Más que palabras, estoy aquí de corazón a corazón, para daros las gracias más sentidas. La presea que todos me otorgáis será blasón honorable de toda mi vida, recuerdo de la Patria y de la estirpe y bendición de la estirpe misma.

Todos abrazan y felicitan al doctor López del Valle.

Luego, un espléndido lunch.

Y después, un brillante desfile.

BAILE SOCIAL EN LA JUVENTUD ASTURIANA

Ayer amablemente invitados por esta Sociedad, hemos tenido el gusto de asistir a este baile el cual resultó brillantísimo y fué un triunfo más para engalanar los anales de los ya conseguidos por esta animosa agrupación, que no pierde un solo momento, en el cual vea que pueda distraer a sus asociados y distinguidas familias.

Numerosísimas eran las damas y damitas que saludamos en estos magníficos salones.

Anotamos corto número de ellas para poder dar hoy la reseña, de tan simpática fiesta.

Srtas. Esperanza López, Angélica Suárez, Srtas. Fernández, Obecha Pereira, Margot Gómez, Luisa Ramos, Dolores Montes de Oca, Lolita Blanco, Vicente Arias, Santa Denlopes, María Ramírez, María Ruiz, Nieves Martínez, Laura Quintero, Chea Rodríguez, Josefina Rodríguez, Isabel Ferrer, María Antonieta Pena, Josefina Martínez, Angelina Villarín, Lucrecia Rodríguez y Evangelina Martínez.

Sra. de Arango, Aurelia Martínez, Josefa López y la simpatiquísima y gentil Matilde Martínez, tan graciosa siempre.

Cuando dejamos el salón, aún quedaban en él la alegría y buen humor que caracterizan las fiestas que da esta Sociedad.

Nuestra entusiasta felicitación enviamos a los organizadores de este baile, por el triunfo alcanzado en el celebrado ayer.

Que se repitan muchas veces estas fiestas es lo que quiere la "Juventud".

La que "vive" y se divierte.

LA MODERNA POESIA HABANA

ULTIMAS NOVEDADES RECIBIDAS

Caballero Audaz. La ciudad de los brazos abiertos. 1 tomo $1.00.
Emilio Zurano Muñoz. Alianza Hispano Americana. 1 tomo rústica $1.20.
Samblancat. Con el corazón extasiado. 1 tomo rústica $0.60.
Pedro Benoit. Alberta. 1 tomo en rústica $1.00.
Ramón de Mesonero Romanos. El antiguo Madrid. 1 tomo rústica $1.
E. Gutiérrez Gamero. El que a cuerno mata. 1 tomo rústica $0.80.
Bruno Corra Mi vida por ti. 1 tomo rústica $0.80.
J. Aguilar Catena. La ternura infanita. 1 tomo cartoné $1.00.
Henri Barbusse. Encadenamientos. 2 tomos rústica $2.00.
Pio Baroja. El gran torbellino del mundo. 1 tomo rústica $1.00.
Ramón del Valle Inclán. Tablado de Marionetas. 1 tomo rústica $1.00.
Serge Voronoff. Estudio sobre la vejez y el rejuvenecimiento en el hombre y en la mujer. 1 tomo rústica $1.20.
Sir Oliverio Lodge. Raimundo o la vida y la muerte. 1 tomo rústica $1.
M. Muret. El ocaso de las naciones blancas. 1 tomo rústica $1.20.
H. G. Wells. Los hombres Dioses. 1 tomo rústica $1.00.
L. Trotzki. Literatura y revolución. 1 tomo rústica $1.00.
S. Metalnikov. La inmortalidad y el rejuvenecimiento en la Biologia moderna. 1 tomo en rústica $1.20.
Gustavo Le Bon. El desequilibrio del mundo. 1 tomo rústica $1.00.
Gustavo Le Bon. La Vida de las verdades. 1 tomo rústica $1.00
Gustavo Le Bon. Psicologa de los tiempos nuevos. 1 tomo rústica $1.00.
Españolito. El hijo de trapo. 1 tomo rústica $1.00.
Francisco Vera. El hombre bicuadrado. 1 tomo rústica $0.80.
Joaquin María Bartrina. Algo. 1 tomo en rústica $1.20.
Roald Amundsen. Al Polo Norte en avión. 1 tomo rústica G0.70
León Daudet. Un día de tormenta. 1 tomo rústica. $1.00.
Clemente Vautel. La mujer que no queria hijos. 1 tomo rústica $1.00.

"LA MODERNA POESIA"

Pi Margall. (Obispo) 135 y 137.

Apartado 05, Habana.

PI Y MARGALL Y PLACIDO
TEL. (CENTRO PRIVADO) A-7714 APARTADO, 605
HABANA

MUEBLES DE MIMBRE
(IDEALES PARA EL TROPICO)

La Casa Life

Tiene Juegos de 6 Piezas desde $75 a $300

San Rafael y Rayo TELEF. M-7063 | VISITENOS Y VERA LA MAS VARIADA EXPOSICION DE LOS MISMOS | Solicite Catálogo al Apartado 1997

¡ARDOR!

Prevenga y calme el ardor que produce la irritación en la piel delicada de su niño. Refrésquelo con el

Polvo de Johnson para Niños

SANGRE SANA
VIGOROSA
YODO-TÁNICOS.
JARABE Y VINO SARRÁ
ESCRÓFULAS GANGLIOS.
SARRÁ BUENAS FARMACIAS

M.E.C.D. 2016

Ayer se declaró la huelga..

(Viene de la primera página)

El señor Administrador General del Ferrocarril de Cuba ha dirigido al señor Presidente de la Comisión de Ferrocarriles, con fecha 7 de mayo, el siguiente telegrama:

"A pesar de los grandes trastornos que nos han ocasionado los hechos delictuosos llevados a cabo en esta ciudad antes de ayer y ayer en contra de oficiales de la Compañía y servicio que ésta presta continuamos realizando todos los servicios que venimos anunciando a usted. Hoy ha quedado restablecido el servicio de viajeros y carga entre Santa Clara, Cumbre y Trinidad.

También ha quedado restablecido igual servicio entre Santiago, Alto Cedro y Antilla. Directivos Hermandad Ferroviaria que llegaron ayer aquí en tren de pasajeros viajando como conductores de correos y por tanto sin pagar pasaje se dedicaron a hacer coacción y a amenazar a los jefes de estación entre Santa Clara y Camagüey con objeto de que no trabajaran. La misma campaña se viene haciendo por otros individuos en otros lugares de la línea. No obstante la mayoría de los Jefes de Estación está actualmente prestando servicios y por tanto puede decirse que esos empleados han roto ya la huelga. La mayor parte de las cuadrillas de reparación de vía de la línea principal línea de Bayamo y Ramales está trabajando es decir que también ese personal de vía ha roto la huelga".

El señor Administrador General del Ferrocarril de Cuba ha dirigido al señor Presidente de la Comisión de Ferrocarriles, con fecha 7 de mayo, el siguiente telegrama:

"Ayer al salir de Bayamo el tren de vía, rumbo hacia Camagüey se acercó a nuestro inspector Delgado un sujeto nombrado Ubaldo Alomá provocando y agrediendo al Inspector con objeto de impedir que continuara trabajando".

El señor Administrador General del Ferrocarril de Cuba ha dirigido al señor Presidente de la Comisión de Ferrocarriles, con fecha 7 de mayo, el siguiente telegrama:

"Según telegrafié a usted ayer al tren que salió de aquí por la mañana fué agregado el coche Ciego de Avila en el que viajaban los doctores Fernández Mascaró y Dellundé. Se me informa que el personal de los Ferrocarriles Unidos se negó a conducir ese carro al Oeste de Santa Clara teniendo los viajeros que cambiar de coche".

LOS TRENES DE GANADO de Camagüey tienen que llegar a la Habana. Esos son los deseos del Gobierno y de la Comisión de Ferrocarriles... ... ...

UNA COMISION DE LA HERMANDAD DE HERSHEY QUE NO HA SIDO DEL AGRADO DEL SR. JOSE MARIA ESPINOSA

HAN SIDO CORTADOS LOS ALAMBRES DE LA LINEA PRINCIPAL DEL F. C. DE CUBA

El Presidente de la Comisión de Ferrocarriles recibió ayer un escrito del señor E. F. López, auxiliar del Jefe del Estado Mayor, Jefe del Departamento de Dirección, en el que le transcribe un telegrama del Jefe del Tercer Distrito Militar de la Compañía del F. C. de Cuba que dice: "De acuerdo con las gestiones hechas cerca de esa Empresa por el Secretario de Gobernación y Presidente de la Comisión de Ferrocarriles, en el tren de viajeros que saldrá mañana a las ocho de Camagüey, irán para la Habana diez carros de ganado. Creo conveniente que usted esté enterado anticipadamente de este servicio importante, que desde luego realizará el F. C. de Cuba hasta Santa Clara, porque tengo noticias que se pretende interrumpir la circulación de carros de ganado después que sean entregados por esta Empresa a los F. C. Unidos.

"Lo que transcribo a usted para su conocimiento, rogándole dé instrucciones para que en el caso de que la Empresa de los Unidos se niegue a arrastrar dicho carros de ganado."

Tratando sobre el mismo particular el señor Espinosa recibió del Administrador de los F. C. Unidos un escrito en el que le dice que, a los fines correspondientes le desea advertir que ha recibido en la mañana de ayer un telegrama del señor Cibrián, Administrador del F. C. de Cuba, en el que le da cuenta de la llegada a Santa Clara de un tren de ganado y en el que el Gobierno y la Comisión de Ferrocarriles están muy interesados en que llegue a la capital.

Con tal motivo el Presidente de la Comisión de Ferrocarriles, ayer mismo tomó las medidas necesarias a fin de que dicho tren llegue a la Habana a la mayor brevedad posible.

UNA CARTA DEL SECRETARIO DE LA COMISION

El Secretario de la Comisión de Ferrocarriles, señor Antonio Torrado y González Llorente, le dirigió ayer el siguiente escrito al señor Pedro Ruiz, Delegado Grupo "A", Comité Ferroviario de Hershey:

"Señor: En mi poder su escrito sin fecha, dirigido al señor Presidente de la Comisión de Ferrocarriles, con él adjunta copia de los escritos que le han sido remitidos por empleados de los F. C. Cubanos de Hershey y Hershey Terminal, así como un gran número de carnets que se detallan en la relación que también acompañan, para que se disponga la devolución de estos últimos a la Hermandad Ferroviaria de Cuba, de acuerdo con los deseos de los firmantes. La Comisión de Ferrocarriles tiene otra misión más importante y elevada, que no la de ser portadora de asuntos ajenos a sus funciones, por lo que de orden del señor Presidente le devuelvo los carnets que remite con su anterior escrito.—(F) **Antonio Torrado**, Secretario."

CORTANDO LAS LINEAS

El señor Espinosa envió ayer a los Secretarios de Guerra y Marina y Gobernación, el siguiente telegrama que le dirigió el Administrador del F. C. de Cuba: "Presidente Comisión Ferrocarriles.—Habana.—En el kilómetro 2½ de la línea principal fueron cortados ayer los alambres telegráficos de este ferrocarril. Lo pongo en su conocimiento para que se tomen las medidas necesarias.

Anoche se han facilitado por los señores Fabregat y Arévalo los informes de la huelga, que dicen así:

LA ASAMBLEA DE LA HERMANDAD

Para informar del desarrollo de las actuaciones que viene llevando a efecto la Comisión de Ferrocarriles, se celebró anoche una magna Asamblea—conjunta de la Hermandad y la sociedad La Unión, compuesta por los obreros de talleres, que se sumaron a la huelga,—y la cual hubo de celebrarse en plena calle, por estar ocupada toda la cuadra, por los ferroviarios, y ser imposible a pesar de lo amplio que es el salón de actos reunir allí tal concurrencia.

INFORMA LA COMISION

El compañero Presidente Agustín Pérez y el Abogado de la Hermandad Dr. Gonzalo del Cristo, que consumió dos horas, dieron cuenta detalladamente de todo lo ocurrido durante su estancia en la Habana.

El compañero Presidente Agustín Pérez y el Abogado de la Hermandad Dr. Gonzalo del Cristo, que consumió dos horas, dieron cuenta detalladamente de todo lo ocurrido durante su estancia en la Habana.

El compañero Presidente, dándose cuenta de la alarma que pretende sembrar la Compañía, al solo objeto de conseguir una actuación del Gobierno a su favor, pidió a los obreros en huelga mucha cordura y serenidad, seguro como está de que de esa forma ha de llegarse al triunfo definitivo.

La asamblea por su parte, con delirantes aclamaciones, ratificó a mantenerse firmes y sostener en toque siempre han tenido, y acordó sus directores la confianza plena dos sus puntos las cláusulas que la empresa discutió, enmendó y firmó, en presencia de un Delegado del Gobierno.

NO SE TRABAJA EN LOS TALLERES

Es absolutamente falsa la noticia enviada por el Administrador del Ferrocarril Sr. Cibrian, de que los obreros de talleres hayan reanudado el trabajo ni pretendan hacerlo. Aunque no pertenecen a la Hermandad, sino a la sociedad "La Unión", ellos expontáneamente se han sumado al movimiento.

PROVOCACIONES EN BAYAMO

El Inspector del Ferrocarril de Cuba Sr. Delgado, ayer, al llegar a Bayamo con un tren de viajeros rumbo a Camagüey, agredió de improviso y sin motivo a un individuo de apellido Aloma que se encontraba en el andén.

Este hecho, que fué presencado por multitud de personas, pudo provocar un grave conflicto, ya que el agredido tan arteramente, es un campesino de los contornos, muy estimado en la ciudad.

La noticia dada por el Administrador Sr. Cibrian de que se han presentado a ocupar sus puestos los Jefes de Estación es absolutamente falsa, muy a pesar de la coacción que con ellos han venido haciendo los altos empleados de la Compañía, amenazándolos con poneries los muebles en la vía si no ocupaban sus puestos.

El personal de Vías y Obras no ha acudido tampoco a los trabajos y se ha ausentado de estos lugares.

DE SANTIAGO DE CUBA

El compañero Ferrer, Presidente de aquella Delegación informa: "Mantiénese firme el movimiento. Un solo tren manejado por oficiales de la Compañía circula. Los obreros de Oriente no se doblan ni se rompen. Delegado Antilla comunica toda línea mantiene firmeza."

LA HUELGA Y LA LEY DE FERROCARRILES

Al objeto de desvirtuar las amenazas que por la Compañía se vienen poniendo en práctica, y para conocimiento general, transcribimos los artículos de la Ley de Ferrocarriles que se deben conocer:

"XI. Toda persona que por un acto voluntario obstruya o interrumpa o haga que se obstruya o interrumpa la construcción mantenimiento o libre uso de cualquier ferrocarril o parte de él o cualquier cosa correspondiente al mismo, o en relación con el mismo, será responsable de un delito y condenada a prisión correccional en su grado mínimo. Debiendo entenderse que **ninguna de las disposiciones de esta orden, en nada limita** el derecho que les asiste a los empleados, ya individual, ya colectivamnte, **para cesar de prestar** sus servicios a la Compañía, **excepto** cuando estén prestando sus servicios en los trenes entre estaciones, según se expresa en el artículo XVIII de este Capítulo."

"XVIII. Todos los empleados de ferrocarriles cuyos trabajos sean esenciales para el movimiento de dichos ferrocarriles, que abandonaron sus puestos **mientras estén prestando servicios en los trenes entre** estaciones, sin dar previo aviso, así como el tiempo necesario para que se pongan otros en su lugar, serán responsables de un delito e incurrirán en la pena de arresto."

Véase pues, como es absolutamente incierto que los obreros de Santa Clara que se negaron a trabajar para no manipular los trenes de ganado, llegados con inspectores, cometieran delito alguno.

LA ACTITUD DE LA COMPAÑIA

La actitud adoptada por la Compañía del Ferrocarril de Cuba, tratando de sembrar la alarma y por medio de ella lanzar al Gobierno a dominar el justo movimiento por medio de la fuerza, ya que ella en esta lucha es absolutamente impotente para ahogar la solidaridad de los trabajadores, es la demostración más evidente de que está vencida.

Nosotros tenemos el convencimiento de que el Gobierno no ha de prestarse a ser un instrumento de quien, desde que empezó esta lucha, ha burlado cuantos compromisos hizo, no solo con la Hermandad, sino con el propio Gobierno—que intervino por medio de dos de sus Secretarios de Despacho,—para poner término al trabajo a Reglamento, que se dió en llamar: la huelga pasiva.

Mas si no sucediere como esperamos, y pudiera más la alarmante fantasía de las agresiones y la fuerza pública se utilizará en ahogar el justo derecho de los trabajadores, contribuiría el Gobierno a destruir,—si eso es posible,—la única organización conservadora del país, que sólo se mueve a impulsos de la justicia y se desenvuelve dentro de los mandatos de la Ley, para dar la razón tácita y terminante a los elementos avanzados del proletariado, que pregonan un día y otro día, que la organización obrera, si quiere triunfar, ha de alejarse de la estricta legalidad establecida por la burguesía, y desarrollar sus tácticas en los moldes revolucionarios de la **acción directa.**

La empresa sabe, que esa acción de fuerza desarrollada contra los obreros ferroviarios, ha de producir contra ella resultados desastrosos, sin violencia, que no la necesita la Hermandad, pero sí con la energía que demanda colocarse a la misma altura o nivel del adversario que ataca.

¿Es que ha olvidado ya las lecciones de la huelga pasiva?

¿Ha oído Ud. *La Nueva* Victrola Ortofónica?

La Nueva Victrola Ortofónica está produciendo una sensación en los círculos musicales de todo el mundo. Por medio de un principio científico enteramente nuevo es posible reproducir *por primera vez* todas las vibraciones de los sonidos perceptibles de la música. Los más grandes artistas de todas partes muestran el mayor entusiasmo por la reproducción maravillosa de la música que se consigue con este instrumento.

La Galli-Curci, Martinelli, Paul Whiteman y muchos otros artistas famosos han declarado que este instrumento es un milagro musical.

La Nueva Victrola Ortofónica ejecuta la música de baile como nunca se ha conseguido antes. Las notas graves del bajo, en el cual se lleva casi siempre el ritmo de la música de baile, son reproducidas ahora por primera vez. La voz humana es reproducida con una riqueza y naturalidad tales, que causa la admiración de todos. Esta nueva Victrola reproduce una orquesta completa y cada instrumento se distingue con absoluta claridad. Hasta es posible oir las notas del bombo o tambora, los tubas, los tambores y el arpa, las cuales se consideraban como imposible de reproducir.

La Nueva Victrola Ortofónica llenará con su música cualquier sala. Por grande que sea la habitación, la música se oirá fácilmente. En una habitación pequeña la música no resulta excesivamente fuerte. Oiga este nuevo instrumento tan pronto como le sea posible y al cabo de un minuto estará enteramente de acuerdo con la opinión expresada por los grandes artistas que lo han oído, esto es, que la Victrola Ortofónica es una de las contribuciones más importantes que se han hecho a la música.

CONSOLETTE

GRANADA

COLONY

CREDENZA

La Nueva Victrola *Ortofónica*

VICTOR TALKING MACHINE CO. CAMDEN, NEW JERSEY, E. U. de A.

MATANCERAS

EL BAILE ROTARIO

Fiesta de esplendor.

Animado, muy lucido el baile celebrado en la noche del jueves en la gran sala de nuestro Teatro Sauto.

Numerosa la concurrencia.

Y bellísimo el aspecto que presentaba el coliseo, con sus palcos bellamente engalanados, en los que florecían las bellezas más celebradas de esta sociedad.

Convertido el escenario en un artístico cabaret, de su disposición y su arreglo puede enorgullecerse el señor Ramón Sarría, que con Montcholí y Alfonso Menéndez trabajó entusiastticamente en esa obra.

Guirnaldas de bombillas eléctricas multicolores, farolillos chinos preciosos y lozanas plantas formaban ese adorno que fué por todos celebradísimo.

Se servía en las distintas mesas colocadas bajo la fronda de tupidas guirnaldas, champagne, dulces y sorbetes.

Colocada fué la orquesta en el palco del Ayuntamiento.

Y ocupaba la plana mayor del Rotary el palco del Gobierno Provincial, cedido galantemente por el doctor Gronlier.

En los boxes de platea y de segundo piso anotaba el cronista nombres tan distinguidos como el de la Generala Monteverde, Mariana Tió, el de Teresa Rubio, la esposa del administrador del National City Bank, Fernando J. Cancio, Narcisa Bruzón viuda de Lovio, Bella Pérez de Moenck, Lolita González de Calderón, Nena Menéndez de Zabala, Clara Gómez de Linares y Susana Simpson de Estorino.

Silvia Bachiller de Párraga, la interesante recién casada que viene honrando nuestras fiestas con su gentil presencia, en los dichosos días de su honey moon que pasa en Matanzas.

Berta Pina de Cárdenas, la siempre bella y gentilísima señora en el grupo que se destacaban Neita García de Urioste, Adelaida Parodi de Ramírez Olivella y Ernestina Trelles de Menéndez.

Amparo García de Añorga, la esposa del presidente electo de los Rotarios, que aquella misma noche había tomado posesión del cargo.

Monona Chávez viuda de Alfonso, Nenita Escoto de Sánchez, Berta Beracierto de Amézaga y Antonia Garrigó de Dihigo.

Señoritas Dulce y Gloria Velunza, Petit, Dulce y Nina Livio, Emna, Maucha y Marina Moré y Nena Costales.

Graciella Carballo, la bella y graciosa demoiselle.

Y Silvia Ortiz, Rosita Moenck, Silvia Caballero, Susy Estorino, en adorable pléyade de las que hicieran últimamente su presentación en sociedad.

Nenita Cancio, la soberana encantadora del Liceo en los últimos carnavales.

Y Consuelo Miranda, a quien favoreció de nuevo la fortuna, otorgándole el premio ofrecido por la Joyería Esquerré, un lindo vanity de oro y esmalte.

El premio para caballeros tocó en suerte al señor Carlos Sanjurjo, el conocido empresario teatral.

Elogiaban todos en ese baile del jueves la gestión felicísima del presidente rotario que cesó esa noche, Alfredo Esquerré, organizador de la fiesta que inspira esta nota.

Ultima fiesta de su período presidencial.

Con la que cerró brillantemente una era que será recordada siempre en el Rotary como de las más brillantes, más provechosas y fructíferas de la simpática institución.

Sin tregua, sin desmayo, siempre lleno de fe y pletórico de entusiasmo, consagró Alfredo Esquerré durante el año de su presidencia, sus actividades puestas al servicio de la mejor voluntad, al auge, al engrandecimiento del Club.

Por eso, al abandonar esa presidencia, con la estela de admiración miento, gratitud de esta sociedad, que deja, deja también reconocipor las obras innúmeras verificadas en bien de ésta.

Terminaré ya esta reseña que se va haciendo demasiada extensa, pero no sin antes consignar que mi ausencia a esa fiesta, así como a la comida celebrada momentos antes de ella en el Hotel El Louvre, debióse a indisposición repentina que me ha tenido dos días recluído en mi home.

Vaya finalmente con una despedida cariñosa para el presidente saliente del Rotary Club, mi saludo afectuosísimo para el doctor Joaquín Añorga, el nuevo presidente de la institución de la Rueda Dentada.

DEL GRAN MUNDO. . .

Una boda de rango.

Ceremonia de alta distinción la que ha de tener efecto en el próximo mes de junio, con motivo de los esponsales de una parejita que figura en nuestra sociedad, con timbres del más alto prestigio.

¿Sus nombres?

Alicia Ortiz Pérez y Manolo Fernández Feito.

Blonda y bella esa novia, que es hija del cónsul de Bélgica, el ilustre cirujano doctor Julio Ortiz Coffigny, director del Hospital Santa Isabel.

Caballero correctísimo, abogado joven y de gran porvenir, el elegido de la señorita Ortiz goza, como ella, de fortuna personal y posición brillantísima en sociedad.

Una extensa invitación entre las principales familias de esta ciudad y de la de la Habana, en la que cuenta con numerosos afectos la familia de la novia, se hará para esta boda llama a ser el acontecimiento social de junio.

Con nombres de testigos y padrinos y muy interesantes detalles sobre esa ceremonia volveré a ocuparme de ese tema en estas "Matanceras".

Tema que es el preferido.

Porque lo inspira el Dios de la dicha, de la felicidad, del amor...

El travieso Cupido.

EL TENOR GIGLI

Vendrá a Matanzas.

En la imposibilidad de admirar completo el cuadro de ópera que ha de actuar en el Nacional de la Habana, han decidido los empresarios matanceros ofrecernos un concierto con la figura más sobresaliente de ese conjunto que trae a Cuba el comendador Pereyó de Segurola.

Concierto único.

Que patrocinan tres caballeros tan entendidos en cuestiones teatrales como el doctor Humberto de Cárdenas y los señores Ramón Soles y Carlos Sanjurjo.

Cantará Gigli la noche que se presente en Sauto, números de las óperas en que más se luce y que más ha contribuido a la fama grande que hoy tiene en los principales países europeos y americanos.

¿Y la Hidalgo?

No podría sumarse al programa de esa noche el nombre de la bellísima, cantante que es actualmente la figura del día en la gran sociedad habanera.

La Marquesa de la Rosa, título nobiliario que lleva la gentilísima cantante aragonesa, sería aliciente inmensísimo para los amantes del bell canto en esta ciudad.

Porque conoceríamos a las dos estrellas de la temporada de ópera de que disfrutan los habaneros.

Tendremos al lector al corriente de esta perspectiva hermosa que nos anuncian los señores Cárdenas, Soles y Sanjurjo.

Una bella promesa.

Nené Zapico.

Embarcó para la Habana, donde pasará una temporada la bellísima señorita que es una de las más celebradas figuras matanceras.

Con su prima, la linda Olga Quirós, pasará la señorita Zapico, días muy gratos en la capital.

Au revoir.

Ibis.

Llega a mi mesa el segundo número de la interesante revista que dirigen Fernando Llez y Félix Campuzano.

Lleno de ameno material está este segundo número de la revista matancera.

Se engalana la crónica de ese cuaderno con la fotografía de la bellísima señorita Esther Mesa.

Acuso recibo de tan simpático envío.

Souvenir.

Me lo envía como recuerdo de su primera comunión celebrada en la capilla de las Dominicas Americanas de la Habana, la graciosa jeune fille Caridad Larraz y Sorondo, que recibió la sagrada forma de manos de Monseñor Liberato Tosti, el pasado día treinta de abril.

Duelo.

Santo y grande por el que pasa hoy mi estimado amigo Antonio Sotolongo, que acaba de perder a su amante compañera la señora María Cristina Calcines.

En plena luna de miel baja a la tumba la infortunada dama, sumiendo al esposo desolado y a los inconsolables padres en el más hondo de los dolores.

No hay consuelo para ellos...

Ni resignación.

La señora de Morán.

Embarca en esta semana rumbo a la Habana, donde fija definitivamente su residencia.

En el Gran Hotel, el antiguo Roma, a cuyo frente se encuentran hoy dos jóvenes matanceros, los señores Soles y Sardiñas, tiene tomado un apartamento la señora de Morán.

Hotel al que va también, la próxima semana, el distinguido matrimonio Pita-Andoux, que trasladan para esa capital su home.

La Semana del Niño.

Un hecho ya esa idea del Club Rotario, que se llevará a la práctica en este mismo mes de mayo.

Comenzará el día veinte.

Celebrándose a diario, durante esa semana, actos en que toman parte los niños todos de Matanzas.

Habrá paradas, fiestas deportivas, funciones teatrales, etcétera.

Daré el programa de La Semana del Niño en las "Matanceras" de mañana.

Temporadistas.

Numerosos los que anuncian su presencia en la Playa, para la presente season.

Entre otros sé de los esposos Pardiñas-Pardiñas, Caballero-De Armas y el doctor Antonio Jarquín y Gloria Castañer.

Viene también para aquel quartier de Bellamar el elegante matrimonio Octavio Cruz y Marina Peralta, que en la quinta de Esquerré con la señora viuda de Peralta y su hija, la esposa del ingeniero Macías López, pasarán toda la temporada.

Muy animado resultará el verano este año en la Playa.

La última nota.

Nueva de amores, amores que parecen renacer con la primavera, afectos que parecían dormidos y surgen fogosos, apasionados al latir de dos corazones.

Nada más podría agregar hoy en esta nota.

Que una verdadera incógnita.

Pero que al despejarla será para todos una gran sorpresa.

Grandísima...

Manolo JARQUIN.

UN NOVELISTA FRANCES A SUR AMERICA

PARIS, mayo 8.—(S. R.)—El famoso novelista francés Claude Farrére, autor de "La Batalla" y otras novelas de ambiente oriental, se dispone a partir dentro de breves días para la América del Sur, proponiéndose pronunciar una serie de conferencias en varias naciones.

Sevilla Biltmore

SALON de BELLEZA

EN LA ARCADA DEL HOTEL

ONDULACION MARCEL ..... $ 1.00

ONDULACION Y PEINADO 1.50

ONDULACION AL AGUA 1.00

CORTE DE MELENA 1.00

SHAMPOO { MELENA ..... 0.80 / PELO LARGO ..... 1.00 } (SE USA AGUA SUAVIZADA)

MANICURE 1.00

Bajo la dirección de Mme. Lily Cottart

Teléfonos. A6684 y A6-3941

M.E.C.D. 2016

ANUNCIOS CLASIFICADOS

ULTIMA HORA

ANUNCIOS CLASIFICADOS DEL "DIARIO DE LA MARINA"

LISTA DE LAS AGENCIAS DE LOS ANUNCIOS CLASIFICADOS

Nº 1.—Vidriera de Tabacos. Obispo y Cuba.
Nº 2.—Vidriera de Tabacos. Oficios núm. 32.
Nº 3.—Puesto de Revistas y Diarios. Estación Terminal.
Nº 4.—Vidriera de Tabacos Café Marte y Belona.
Nº 5.—Vidriera de Tabacos. Café El Imperial, Galiano y Zanja.
Nº 6.—Almacenes "EL ENCANTO", Galiano y S. Rafael.
Nº 7.—Almacén EL AGUILA, (Víveres). Neptuno y Aguila.
Nº 8.—Panadería LA FLOR DE GALIANO. Galiano número 11.
Nº 9.—Farmacia SANTA AMALIA. Consulado y Animas.
Nº 10.—Vidriera "EL GALLO", Mercado de Colón 25.
Nº 11.—LA SORPRESA, Vidriera de Tabacos. Calzada del Monte y Arroyo.
Nº 12.—LA VILLA DE NOVELGAS, Víveres Finos. Belascoaín 118.
Nº 14.—Vidriera de Tabacos. Belascoaín y Reina.
Nº 15.—EL GATO BLANCO, Billetes. Belascoaín y Neptuno.
Nº 16.—Vidriera de Tabacos, Café Manhanttan. San Lázaro y Belascoaín.
Nº 17.—Guillermo Valdés. Barbería. Aramburo treinta y seis.
Nº 18.—Farmacia Dra. E. Alvarez. Concordia esquina a Infanta.
Nº 19.—Vidriera Café Moderno, Infanta y San Rafael.
Nº 20.—LAS AVENIDAS, Vidriera de Tabacos. Carlos III e Infanta.
Nº 21.—LA ESQUINA DE TEJAS, Vidriera. Monte 509 e Infanta.
Nº 22.—Manuel Montenegro, Víveres. San Francisco y Buena Ventura, Víbora.
Nº 23.—LA OFELIA, víveres. Teléfono: I-5538. Luz Caballero y Avenida Acosta.

INDICE POR SECCIONES DE ANUNCIOS CLASIFICADOS

Sección.
ALQUILERES DE CASAS 1
ALQUILERES DEPTS. . 2
ALQUILERES HABITS. . 3
ANIMALES. 4
AUTOMOVILES 5
BONOS Y CREDITOS . . 6
COMPRA-VENTA DE OBETOS. 7
DINERO E HIPOTECAS. 8
ENSEÑANZAS. 9
EMPLEOS-Demandas. . . 10
EMPLEOS-Ofertas. . . 11
ESTABLECIMIENTOS. . 12
FINCAS RUSTICAS. . . 13
FINCAS URBANAS. . . 14
HOSPEDAJES. 15
INSTRUMENTOS DE MUSICA. 16
MAQUINARIA. 17
MUEBLES Y PRENDAS. 18
PARA EL HOGAR. . . . 19
PARA LAS DAMAS. . . 20
PERDIDAS. 21
SIRVIENTES-Demandas . 22
SIRVIENTES-Ofertas. . . 23
SOLARES YERMOS. . . 24
SOLICITUDES. Varias. . 25
VARIOS. Agencias de colocaciones, etc. . . . 26

1. ALQUILERES CASAS

Habana

MONSERRATE Y LAMPARILLA

Se alquila casa nueva, segundo piso departamento No. 7, compuesto de sala, comedor, 3 habitaciones y servicios modernos. Precio $75 y dos departamentos en la azotea con 5 habitaciones cada una. Informan Teléfono M-4054. U H 20893 13 my.

SE ALQUILAN

espléndidos bajos de Aguiar 118 entre Teniente Rey y Muralla, propios para almacén. Llave en los altos. Informan Avenida República 386, altos, U-4823. U H 19923 13 my

SUBIRANA Y PEÑALVER

Bajos con sala, comedor, tres cuartos, baño intercalado, calentador, cuarto criados, servicio, cocina. Precio: $60. Hay otros pequeños en $40 y $45. La llave en puesto frutas. U H 19763 11 my

LOCAL, VIRTUDES NUMERO 79, ENTRE GALIANO Y SAN NICOLAS

Se alquila este hermoso local propio para establecimiento, se da contrato. Informa: E. Menéndez. Departamento 413. Aguiar No. 75. Teléfono M-7945. U H 20575 20 my.

INQUISIDOR 6 Se alquilan los bajos de esta casa, propios para depósito. Informan Muralla 7. 20975 13 my

SE alquila segundo piso casa moderna Damas 43, para corta familia. Informan 19 y L, Vedado. Telf. F-1654. 20982 11 my

AGUIAR 43 hermoso alto a todo lujo, sala, saleta, tres cuartos, baño intercalado, comedor, cocina, servicios criados, elevador automático. Informa el portero I-1218. 20985 13 my

ALQUILERES DE CASAS

OQUENDO 1-B

Alto moderno. Sala, comedor, 3 cuartos, baño completo intercalado, cocina de gas y carbón, servicio de criados en $75. Teléfono F-2134. Al Comerio: Belascoain 17. Un local de salón, un cuarto servicios $50. Teléfono F-2134.

BELASCOAIN No. 105 1|2

Esquina a Jesús Peregrino y a Chavez preparado para establecimiento, se admiten proposiciones; dos viviendas en los altos con entradas independientes, cada una, de sala, comedor, tres cuartos, baño intercalado, cocina de gas y carbón, servicio de criados; 2 cuartos en la azotea con servicios y lavadero. Teléfono F-2134.

CARLOS III No. 16-A

Alto, sala, comedor, 4 cuartos, baño intercalado, cocina de gas, servicio de criados $92. Teléfono F-2134.

POCITO No. 51

Dos altos, sala, dos cuartos, baño intercalado, cocina, $45 cada uno. Teléfono F-2134. 20973.—13 my.

SE alquila acabada de fabricar, Acosta 81, para almacén o comercio. Informan en la misma, teléfono I-5777. U H 20986 10 my

SE alquilan en $60 modernos altos, Perseverancia número 59, sala, comedor, 2 cuartos etc. Llaves bodega esquina a Concordia, y en $60 los bajos de Laguna número 65, sala, saleta, 3 cuartos, llaves lechería esquina a Escobar. Dueño I-2450. 20992.—16 my.

CALLE 25, moderno, entre Marina y Freyre Andrade, a dos cuadras del Parque Maceo. Se auquilan casas acabadas de construir a todo lujo por el Arquitecto Max Borges, con sala, recibidor, tres cuartos, baño intercalado, comedor al fondo, cocina, cuarto y baño criados. Precio: 70, 75 y 80 pesos. Teléfono A-9082. 21017.—11 my.

SE alquila los altos de la casa Oquendo número 85, compuesto de sala, comedor, tres hermosas habitaciones, baño intercalado, cocina de gas y calentador. Informa: Mariano Prats, Aguiar número 73. Teléfono A-7884. 21016.—11 my.

SE alquilan los frescos altos de Infanta 105, entre San José y Valle, con 4 cuartos, recibidor, terraza, baño intercalado, cuarto y servicio de criados, cocina de gas, abundante agua. Informan en Gertrudis 21. Teléfono I-3750. La llave en los bajos. 21005.—11 my.

JOVELLAR, 35, ALTOS

A una cuadra de la Universidad, se alquilan los lujosos altos compuestos de, terraza, sala, recibidor, 3 grandes cuartos, galería de cristales, espléndido baño, comedor, cocina con gas y carbón, cuarto de criados. Informan. Teléfono A-4794. La llave en los bajos. 21003.—18 my.

MURALLA 5, se alquila esta casa moderna, los bajos propios para establecimiento. La llave e informes: Muralla 7. 20976.—13 my.

SE alquilan los espléndidos bajos de Tejadillo 10. Informan en la misma. 20974.—11 my.

HABANA 5, se alquilan altos y bajos, juntos o separados $70 y 80 pesos con contrato. Informan: Aguiar número 2. 20907.—11 my.

PEGADO AL PARQUE CENTRAL

Alquilo los preciosos altos de la casa Obrapía número 103, esquina a Bernaza, a la brisa, compuestos de sala, comedor, 4 habitaciones, baño completo cocina de gas, propia para médico dentista, notaría u otra clase de oficinas. Informan en los bajos de 7 a. m. a 5 p. m. 20981.—10 my.

SE ALQUILA la planta alta de Gervasio 100 casi esquina a Neptuno compuesta de recibidor, sala, cuatro cuartos grandes, comedor, cuarto de baño moderno y cuarto de criados con su servicio. La llave en el bajo. Informa: Dr. Alejandro Castro. Atocha No. 1. Teléfono I-2560. 21030 16 my.

SE ALQUILA en Desagüe 60, una casa alta, compuesta de sala, comedor, tres cuartos, cuarto de baño moderno, cocina de gas. Precio $45. Informa: Dr. Alejandro Castro. Atocha No. 1. Tel. I-2560. 21031 15 my.

REINA 129 esquina a Escobar. Se alquilan estos lujosos bajos con zaguán, sala, antesala, comedor, cinco cuartos, galería, dos baños, patio y traspatio con cuartos y baño para criados. La llave en los altos. 21033 13 my.

MALECON 75, bajos. Se alquilan estos espléndidos y lujosos bajos, seis cuartos con todas las demás comodidades y además salida a San Lázaro capaz para dos familias o un Club, por sus salones amplios. En los altos informan. 21035 11 my.

EN SESENTA y cinco pesos, se alquilan los altos de la casa Chavez 5 frente a Belascoain y a media cuadra de Reina, compuestos de sala, tres cuartos, saleta, baño intercalado y servicios sanitarios moderno. La llave e informes en la carpintería del lado. Su dueño en la calle 17 No. 57 Tel. F-4334. 21036 16 my.

SE ALQUILAN unos altos Pasaje de O. Giquel 7. Sala, dos grandes cuartos de plata christofle etc. al contado Informan U-2553. 21040 11 my.

LEALTAD y Sitios. Se alquila una moderna casita alta con sala, comedos, dos habitaciones y todos los servicios. La llave al lado. Informes Teléfono M-2002. 21051 11 my.

AGUIAR 27 esquina Chacón, se alquila piso segundo, moderno, sala, comedor, tres cuartos, baño completo, cocina de gas y servicio de criados. La llave en la bodega. Informan Teléfono M-5655. 21061 11 my.

SE ALQUILAN en $50 los altos de Jesús María 7, con tres cuartos, sala comedor y baño. La llave en los bajos. Tel. I-1377. 21063 15 my.

SE ALQUILAN a una cuadra del Parque Maceo, calle de Hornos y Vapor, modernos pisos, acabados de fabricar, con agua caliente y fra, baño intercalado, cincuenta y cincuenta y cinco pesos. También se alquila local propio para lechería o farmacia con vivienda para el comerciante, esquina en edificio de diecisiete inquilinos. La llave en la carnicería. Informan Tel. M-2837. 21094 11 my.

SE ALQUILAN dos casas en Gervasio y San Lázaro, una por Malecón y otra por San Lázaro. Informan en la bodega. 21058 14 my.

SE ALQUILA

una magnífica casa situada en la Avenida de Washington (antes Marina) número 10. Tiene portal, sala, somedor, 3 cuartos, cocina, servicios sanitarios y patio. Precio $80. Informa: García Tuñón. Aguiar y Muralla. Tel. A-2856. Las llaves en Marina 10 A. E 1204 5 d 9

ALQUILERES DE CASAS

SE ALQUILA una casa Factoría y Puerta Cerrada. Sala, dos cuartos, servicios, luz $35 y un departamento alto, balcón calle. Allí informan. 21037 13 my.

EN 80 PESOS se alquila el tercer piso de Cárcel 27 esquina a San Lázaro con vistas a Malecón y Prado. Sala, saleta, comedor, 4 habitaciones, muy cómoda escalera. 21047 18 my.

VILLEGAS 129. Se alquilan los altos de esta casa, propios para corta familia. La llave en los bajos. Informes: Muralla 7. 20977 13 my.

LOCAL para establecimiento. Belascoain 648, bajos, se alquila en $180. Mide 8.50x27. metros y tiene piso de terraza. La lave al lado en el garage. Informan Tel. M-8007. Sr. Pujals 21087 11 my.

SE ALQUILA la casa Pocito No. 11 entre Santiago y Marqués González. La llave en la bodega de Santiago. Su dueño Dolores 21. Jesús del Monte. Tel. I-7570. 21131 11 my.

SE ALQUILAN los frescos altos, primero y segundo piso de San José 80, entre Escobar y Gervasio, compuestos de sala, recibidor, 4 grandes cuartos, baño intercalado, saléta, comedor al fondo, cocina y calentador de gas, cuarto y servicio de criados. La llave en la bodega de San José y Escobar. Informan Tel. F-4521. Vedado. 21127 11 my.

INFANTA 18, casa de $53, de sala, comedor, cuarto, cocina, baño intercalado completo, cuarto de criado, todo moderno. Informes Neptuno 172 Teléfono M-6823. 21102 11 my.

PARA barbería o pequeño establecimiento. Infanta 18 entre San Lázaro y Concordia, un local en $65. Informan Neptuno 172. Tel. M-6823. 21101 11 my.

SE ALQUILA el segundo piso alto de la moderna y fresca casa San Nicolás No. 183, acabado de pintar, de Reina a Monte, frente a la Iglesia. Se compone de sala, tres cuartos, comedor, baño y cocina. Informan en Tenerife No. 8, tercer piso, Tel. M-4734. 21123 10 my.

SE ALQUILA accesoria independiente $35, dos cuadras Belascoain. Franco letra B. Llave Desagüe 69 esquina a Franco. Saquería. 21117 13 my.

CASA FRESCA

Neptuno 101 1-2, esquina a Campanario, acera de la brisa, se alquila un primer piso en $130 y un segundo piso en $100. Tienen sala, comedor, tres amplias habitaciones y una para criados. Servicios sanitarios modernos y agua abundante. Informa el portero y en los bajos. Peletería Versailles. 21086 11 my.

PASE UD. EL VERANO FRESCO

Casa moderna con cuatro habtaciones grandes, sala, comedor decorado con zócalo de madera, hall, pantry, cocina de gas, agua caliente, closets, baño de lujo intercalado, escalera y zaguán decorados, cuarto de criados con todos los servicios dentro, seis patios de ventilación, agua abundante, portero, etc., etc. $135. San Lázaro entre Aramburo y Hospital, acera de los pares. 21045 10 my.

SE ALQUILA un piso con 4 habitaciones, sala, saleta, comedor al fondo cuarto de baño intercalado y servicio para criados aparte. Informan San Rafael y M. González. Locería. 21111 13 my.

SE ALQUILA la planta alta de Blanco 58, recientemente reedificada. Sala, comedor, tres cuartos, baño intercalado y cocina. La llave en la bodega. Informes Animas 84. La Perla. 21109 12 my.

SE ALQUILAN para personas de gusto, las nuevas casas de San Miguel No. 173, a una cuadra de Belascoain, planta baja, primero y tercer piso, con elevador, de sala, recibidor, comedor, tres y cinco habitaciones, baño intercalado, cocina y cuarto de criados. En módico precio. El portero las enseña. 21110 11 my.

SE ALQUILA alto moderno, esquina, fresco, agua garantizada, todas las comodidades. Precio módico a familia estable. Desagüe 69 esquina a Franco, dos cuadras Belascoain. Llave en el bajo, Saquería. 21079 13 my.

SE ALQUILA moderna casita con vista al Malecón y Prado. Informes en la misma. Consulado 7 y 9, casi esquina a Prado. 21078 12 my.

SE ALQUILAN los bajos San Lázaro No. 12 esquina a Prado, compuestos de sala, saleta, 4 cuartos, baño intercalado, etc. Renta$110. La llave en los altos. Informan altos Droguería Sarrá. Tels. A-4358 y M-6263. 21099 15 my.

SE ALQUILAN los modernos y ventilados altos de Fernandina 87, dos cuadras de la Calzada de Cristina. Sala, saleta, 3 grandes cuartos, baño y demás servicios. Precio $60. Teléfonos A-3122 y A-1561. 21077 13 my.

Cerro

Se alquilan locales para establecimientos en las casas calle de San Rafael número 2 y 4. Informa: Martínez, en Obispo 59, o 27 número 76 entre L y M. U. H. 20819—10 My.

SE ALQUILA para casa de huéspedes y comidas o familia numerosa la planta alta recién construída de la casa Quinta Atocha No. 1, al lado del paradero de los tranvías de Palatino compuesta de recibidor, un gran salón central, siete habitaciones, cuarto de baño completo, otro para criados y gran cocina. La llave en el bajo. Informan Dr. Alejandro Castro. Teléfono I-2560. 21029 16 my.

Jesús del Monte-Víbora

SANTOS SUAREZ 3½

Casi esquina a la Calzada, altos con sala, comedor, 4 cuartos, baño, cuarto de criados, servicios y cocina. La llave en el número 1. Precio $60. U H 19761 11 my

SE alquila, en la Víbora, en la calle de Patrocinio, 2, esquina a 10 de Octubre, un grande y fresco departamento, con sala, recibidor, cuatro cuartos, dos baños intercalados completos comedor, cocina y cuarto y servicios para criados. La llave en los bajos, café El Encanto. Informes José Colmenares. M-7921. 21008 13 my.

CHALET sin estrenar, en la calle de Línea entre Gómez y Mendoza, con jardín, portal, sala, hall, comedor, tres habitaciones servicio intercalado, con agua caliente, cocina, pantry, cuarto de criado y servicio, garage. La llave al lado. Informan: A-8406. 21000.—11 my.

SE alquilan, en lo más alto de la Víbora, los bajos y los altos de la casa Estrada Palma 221, entre Mayía Rodríguez y Sola, compuestos de sala, 3 hermosas habitaciones, baño completo intercalado, comedor al fondo, cocina y cuarto y servicios de criados. Es muy ventilada y acabada de construir. Alquiler módico. Informan: Teléfono U-1808. 21995.—13 my.

ALQUILERES DE CASAS

ACABADO de fabricar, alquilo en 45 pesos preciosos altos, cuatro cuartos, cocina, servicio, gran sala y comedor San Leonardo 18, entre San Indalecio y San Benigno a 3 cuadras de la Calzada. Informan en los bajos. 20970.—15 my.

HERMOSAS NAVES

Se alquilan tres hermosas naves con 1,200 metros, juntas o separadas, en la calzada de Jesús del Monte, frente a la Quinta de Dependientes. Tienen frente a la calle San Joaquin. Construcción de primera. Informes M-1782. 20969 13 my.

SE alquilan dos accesorias interior de Jesús del Monte, 20, cerca de la esquina de Tejas, a $20; con dos grandes habitaciones y su cocina independiente. Informan en Obispo 104. 21015.—12 my.

ALQUILO modernos frescos altos, Durege 19 y 21, media cuadra carros Santo Suárez, compuestos de sala, saleta, tres cuartos, baño intercalado, demás servicios, abundante agua. Llave 19 bajos. Informan: Teléfonos I-3644 y A-5620. 21002.—18 my.

A 23 PESOS se alquilan casas nuevas en la calle Arango compuestas de sala, cuarto, baño, cocina y patio. Hay otras mayores a 30 pesos. Las llaves en la lechería de Arango y Justicia. Informan Tel. M-5523 21075 11 my.

SE ALQUILAN altos de Santa Emilia y Dolores, Jesús del Monte, con sala, saleta, tres cuartos, gabinete, baño completo, servicio de criados, cocina de gas y agua abundante. En la bodega la llave. Informan en Tamarindo 14. Tels. I-2386. I-2197 21056 13 my.

J. DEL MONTE. Se alquila la casa Santa Emilia y San Benigno. Portal, sala, comedor y tres cuartos. La llave en la bodega. Informan U-3790. 21112 14 my.

SE ALQUILA casa grande y con todas las comodidades modernas Armas No. 28 entre Santa Catalina y San Mariano, Víbora. Se da barata a familia estable. No se admiten enfermos. Llave Armas y Santa Catalina, bodega. A-6635. Informan. 21080 13 my.

VIBORA. Altos modernos San Lázaro No. 77. Portal, sala, saleta, cuatro cuartos, baño, cocina de gas, calentador, agua a todas horas con motor eléctrico. Informan Srta. Armas. Teléfono F-2973. 21091 10 my.

CASAS A 25 PESOS

En la calle de Tamarindo número 71 se alquilan cuatro casas acabadas de fabricar, con salita, dos cuartos, patio y servicios sanitarios. 20988.—16 my.

Marianao

ALTURAS del Rep. Almendares, calle 12 esquina a 17. Hermoso chalet, con muebles o sin ellos, con cinco grandes cuartos de dormir, dos baños, dos cuartos de criados con sus servicios, vestíbulo, sala, saleta, comedor, cocina, repostería y despensa. Gran jardín con muchos frutales. Tranvía en la esquina. Teléfono FO-1228. U H 20484.—9 My.

SE alquila un Bungalow en la calle Avenida Séptima, entre la calle Primera y la entrada Columbia, 4 cuartos, galería, portal, garage, baño, cocina y un gran patio cercado. Precio 40 pesos. I-5058. 20984.—12 my.

ALTURAS del Vedado, reparto Kohly, calle 26 esquina a calle 29, acera de la brisa, construcción moderna, acabado de fabricar, alquilo en $75 pesos con o sin muebles un chalet con garage, jardines y patios, bajos. Portal, vestíbulo, sala, comedor, pantry, cocina, cuarto criados con closet y baño criados. Altos, Terraza, vestíbulo, 3 dormitorios con 3 closet y baño completo con closet. Infrman en el mismo. U H 21020.—19 my.

Vedado

PRECIOSO CHALET

SE ALQUILA para el 15 del actual mes, el hermoso chalet, 21, entre F y G., (Vedado). Compuesto de: jardín bien cultivado, portal con sus toldos, sala, comedor, pantry, cuarto de criado, cocina de carbón con su calentador, garage, cuarto de chauffeur, con su servicio, en la planta baja. En los altos: cuatro habitaciones hermosas, dos baños completos con su chaufade y closets y terraza. Puede verse a todas horas. Informan en la misma. E 1177 4d 6

VEDADO; 65 y 70 pesos, 21 esquina 10, y esquina Crechiere, 4 cuartos, dobles servicios, gas, y demás servicios. Teléfono F-2883. 20990.—13 my.

A una cuadra de la Universidad, se alquila una planta alta, acabada de construir por el arquitecto Max Borges, calle 27 núm. 19, entre M. y N., compuesta de sala, recibidor, cuatro cuartos, baño intercalado, comedor al fondo y pantry; cocina y cuarto, servicios criados, todo decorado, con lujo. Alquiler rebajado, informes en el número 15. Teléfono A-9082. 21018.—11 my.

COMODA y fresca, rentando $200 en la calle 4 entre 17 y 15 núm. 145, Vedado, con 5 dormitorios, 2 baños y demás amplias comodidades, garage. La llave en la misma, de 2 a 4. F-4003. 21006.—12 my.

SE ALQUILAN los altos K 168 entre 17 y 19, compuestos de terraza, sala, comedor, cocina, cinco cuartos grandes, baño complleto, servicio de criada. Precio $120. Informan en los bajos. A 951 22 my.

CALLE 17 y 20, se alquilan dos casas acabadas de construir, una de planta baja y otra alta Constan los bajos de jardín, portal, sala, cinco cuartos, comedor, baño intercalado, cocina y calentador de gas, cuarto y servicios de criados, los altos sala, comedor, 3 cuartos, baño intercalado, cocina y calentador de gas, cuarto y servicios de criados. Para verlas de 1 a 5 p. m. Tel. F-1408. 21070 12 my.

SE ALQUILAN en el Vedado los altos de la calle C No. 65 entre 19 y 21 con cinco habitaciones, sala, saleta, recibidor, cocina y dos cuartos de baño, gana $90. Informan en la misma 21092 11 my.

COMERCIANTES

En la esquina de K y 21, en el Vedado y terminándose, se alquilan varios locales para carnicería, frutas y frituras, barbería u otros similares. Esquina única sin que puedan poner otros establecimientos iguales, sino a gran distancia. Barriada para ganar mucho dinero, allí informan. 20993.—18 my.

SE alquila la casa de A y 15, número 137, acabada de reconstruir con todo el confort moderno. Informan en 17 número 398, altos. Teléfono F-5240 20966.—13 my.

SE ALQUILA 17 entre 8 y 10 hermosa casa 5 cuartos familia, dos criados 3 baños, garage al fondo, cerca de las Teresianas. Informan al lado. 21050 15 my.

ALQUILERES DE CASAS

ACABADO de construir, se alquilan los espléndidos y ventilados altos de Ave. Wilson número 63, esquina a la calle A, compuestos de sala, recibidor, seis cuartos, hall, comedor, hermosa terraza, dos baños intercalados cuartos y servicio de criados, garage y demás comodidades. Tel. M-1035 y F-2696. 21024 15 my.

SE ALQUILAN los altos calle 4 número 242, entre 25 y 27, compuestos de sala, recibidor, comedor, 4 cuartos y baño intercalado moderno. 21026 16 my.

VEDADO. Se alquila la hermosa casa Paseo 271, bajos, con recibidor, sala, 5 hermosos cuartos con 2 baños intercalados, pantry, cocina, 2 cuartos criados, garage. La llave e informes en los altos. 21028 15 my.

VEDADO. Se alquila casa calle L. entre 11 y 13 No. 117 y 119 a veinte minutos del centro negocios. Jardín cuidado, patio, lavadero, amplio portal sala, comedor, cocina gas, tres cuartos con lavabos, agua corriente, cuarto baño completo con calentador gas, cuarto y servicios criados con entrada independiente para estos. Instalación eléctrica y de gas. Precio ochenta pesos mensuales con buena garantía. La llave en la misma. Preguntar por Manuel. Informa Tel. F-1463. U H 21046 11 my.

SE ALQUILA chalet moderno, una planta, cuatro cuartos, tres baños lujosos; sala, vestíbulo, comedor, hall, garage, cuarto criados y chaufeur. Calle J No. 244. Informes F-1152. U H 21060 12 my.

POR EMBARCARSE

Se alquila linda casa amueblada, con todas las exigencias modernas, sala, comedor y tres cuartos, o se venden los muebles y se alquila la casa. Vedado, C 270, altos de 1 a 3 p. m. 21048 11 my.

SE ALQUILAN en 60 pesos los modernos bajos de la calle 12 número 25, entre 13 y 15, Vedado. La llave al lado. Informan Obispo 104. 21022 12 my.

Extraradio

COJIMAR

Próxima a terminarse en el mejor punto de esta playa, a una cuadra de la estación de Hershey, una de la playa y dos de los baños, se arrienda por la temporada (desde Junio 1º a Octubre 31) o por año, la bonita casa de mampostería, compuesta de portal, sala, comedor corrido, tres habitaciones, baño intercalado, cocina, cuarto y servicios de criados, buen patio y agua de Vento en abundancia. Informan en Real número 80 Cojímar. 20998.—11 my.

CALABAZAR, Habana. Se alquila hermosa casa quinta. Meireles 31, propia para numerosa familia, 12 habitaciones, grandes patios. Dueño Libertad 1 esquina a Párraga, Víbora. Tel. I-1124. 21042 18 my.

2. ALQUILERES DEPTS.

Habana

ALQUILO departamentos Edificio Collazo, Malecón 250, y San Lázaro 254. Servicio elevador. Informes Teléfono M-3024. Se pueden ver a todas horas U H 18998 11 my.

EDIFICIO CORBON

El más céntrico, Industria 72 1-2, a dos cuadras de Prado. Espléndidos apartamentos con gran cuarto de baño, agua abundante, caliente y fria, servicio de criados, ascensor, día y noche y sereno en el interior. U H 19101 26 my.

SE alquila bonito departamento de dos habitaciones, con balcón, casa particular, teléfono. Lo mejor de la Habana. San Juan de Dios 6, altos. 21014.—11 my.

SE alquilan departamentos modernos con todos sus servicios sanitarios; cocina independiente, luz. Precio 20 pesos. Sitios 179, entre Subirana y Arbol Seco. 21007.—18 my.

"EL Prado" Obrapía 51. Un apartamento de 2 habitaciones con servicio privado, 65 pesos, se admiten abonados al comedor. Hay habitaciones con y sin servicio. 20965.—11 my.

CASA para familias ,Belascain 41½ agua corriente, centro comercial, Rastro 4½ y Obrapía 51; habitaciones a 13, 14 y 15 pesos. Hay luz eléctrica. 20964.—11 my.

SAN LAZARO esquina a Mazón, se alquilan departamentos, cuatro cuartos, baño intercalado, comedor al fondo, sala, gabinete. Informes F-1152. U H 21059 12 my.

3. ALQUILERES HABTS.

Habana

EN CASA de todo confort y comodidades, propia para personas de gusto, se alquilan dos habitaciones con balcón. Hay teléfono. San Rafael 50 primero. U H 19989 9 my.

SE ALQUILA una hermosa habitación con luz. Empedrado 10, accesoria. 21049 11 my.

PRADO 31, altos. Se alquilan a personas de moralidad, dos amplias y ventiladas habitaciones, una vista al Prado y otra interior, toda asistencia. 21118 12 my.

Barrios

VIBORA. Se alquilan dos habitaciones separadas o juntas en Carmen 14, una cuadra Calzada y paradero tranvías. Precios módicos. 21076 11 my.

5. AUTOMOVILES

Ventas

DODGE particular, último tipo, flamante con todos los extras aplicables lo alquilo por meses o por viajes o por días u horas económicamente. Lo pongo a la disposición del que le haga falta o lo vendo en proporción. M. García. Gloria 29. Tel. A-3626. U H 20644 11 my.

VENTA ESPECIAL DE MAYO

Fords de uso garantizados de todos los modelos. Vea nuestras gangas antes de comprar en otro lado. Condiciones favorables. Cía. del Auto Universal. Edificio Carreño. E 1203—3d 9.

GUAGUAS. Vendo dos guaguas marca U S gran carrocería, nuevas para 35 pasajeros, en cualquier línea. Dejan 18 pesos diarios libres cada una; costaron diez mil pesos, las doy en $6.000, con la mitad al contado y el resto a plazos, en ningún negocio se emplea tan bien el dinero. Más informes en Reina y Amistad. Vidriera de tabacos. R. Revilla. 21062 11 my.

VENTA ESPECIAL DE MAYO DE CARROS DE USO

Packard de seis y doce cilindros, 2 Stutz, 2 Cadillac, 1 Hudson y otras marcas y precios especialmente reducidos y condiciones favorables. Cía. del Auto Universal. Edificio Carreño. E 1202—3d 9.

AUTOMOVILES

VENDO camión Wichita usado, tres y media toneladas, en buen estado de conservación. También una caja de caudales casi nueva de metro y medio por uno de ancho, marca Mosler. Informan: Teléfonos I-3644, A-5620. 21002.—18 my.

7.—COMPRAVENTA OBJETOS

CAJA contadora marca National, casi nueva garantizada marca 3.99, precio 80 pesos. Sitios 160, vea esta ganga. 20972.—11 my.

8.—DINERO E HIPOTECAS

EMPLEE DINERO AL 12%

Comprando una casa de esquina en la Habana de las varias que yo tengo. Desde $10.000 a $50.000. P. Quintana. M-4735. 19345 12 my.

JOSE P. QUINTANA

Propietario

Dinero en hipoteca

Al 7 y 8 0|0 desde $500 en adelante, por 10 años pudiendo cancelar en cualquier tiempo con solo dos meses. Compra y vende casas, fincas, terrenos y establecimientos. Belascoain 54, altos, entre Salud y Zanja. Teléfono M-4735. 19346 27 my.

TOMO en segunda hipoteca $2.500 sobre finca urbana en esta capital. Belascoain y Neptuno. Café Siglo XX Vidriera. Sr. Pita. 21126 11 my.

9.—ENSEÑANZAS

CLASES de corte sombreros, bordados mano, máquina encajes, tejidos, 12 clases de pintura, pirograbados, repujado labores de fantasía modernos, clases a domicilio, en la academia día y noche, Srta. Arguelles, Campanario 90. Teléfono M-6833. 20980.—13 my.

DEPENDIENTES, sabiendo leer y escribir, puede aprender inglés. Doscientos mil turistas la temporada repujados, labores de fantasía moses, garantizamos resultado: Profesor de Universidad, Norte Americana. Teléfono A-8834, Habana 100. 21012.—11 my.

¡PUPILOS DESDE 8 PESOS!

Colegio G. G. de Avellaneda de Primera y Segunda Enseñanza. Especial para niñas y señoritas. No dará vacaciones de verano y es el más eficiente y económico. Kindergarten, Enseñanza elemental, Preparatoria para la E. del Hogar, Normales e Instituto, Teneduría de libros, Taquigrafía, Mecanografía, Idiomas, Música, Corte y Costura y Labores. Usted puede mandar sus niñas sin más informes, 8 pesos y 25 de matrícula. 10 pesos y 20 de matrícula; 12 pesos y 15 de matrícula. 14 pesos y 10 de matrícula. 16 pesos y 5 de matrícula. Quiroga No. 1. Tel. I-1616. 20999 18 my.

PROFESOR MERCANTIL

Clases particulares de Teneduría de Libros y Cálculos mercantiles a cargo de un experto contador. Método práctico y rápido. Curso especial para alumnos adelantados. Clases por correspondencia. Se otorga título. Informes: Sr. Orfila. Cuba 113 (por Jesús María). Dptos. 17 y 18. (Segundo piso). 21052 23 my.

10.—EMPLEOS-DEMANDAS

Varios

SEÑORAS Y SEÑORITAS

Para darles ocupación en un trabajo cómodo, digno y bien retribuido por comisión, se invita a señoras y señoritas, que dispongan de algunas horas al día, a que vengan a tomar informes en el **Departamento de anuncios clasificados del DIARIO DE LA MARINA.**

12.—ESTABLECIMIENTOS

Arrendamientos

CAFE, BARRA Y HORCHATERIA

Se alquila una con frente a Belascoain por no poderla atender su dueño. 5 años de contrato. Informan en la Barra del Teatro Actualidades de 2 a 4. 21066.—11 My.

Ventas

REGIO salón de billares, dominó, bar situación inmejorable, con contrato o sin él, alquiler módico, se vende regalado. Informan A-2114. Bustamante. U H 20471 14 my.

VENTA de un café bien situado, o se vende la parte de uno de los socios. Sin corredores. Manrique 82 esquina San Rafael. Sr. Ortega. De 12 a 1 y de 5 a 7 p. m. U H 20438 7 my.

GRAN VIDRIERA de tabacos, quincalla y billetes en lo mejor de la Habana, se vende por embarcarse urgente muy barata y otra de dulces. Razón: Bernaza 47. bodega, de 7 a 8 y de 12 a 2. S. Lizondo. 21121 16 my.

BODEGA GANGA $1,500

al contado y $1.500 a plazos, vendo sola en esquina, ventajoso contrato, vende $35 diarios y deja utilidad mensual de $250, por ser muy cantinera. Fernández. Café Independencia. Belascoain y Reina. A 10180 13 my.

BODEGA $3,800

En la Habana con $2.000 al contado Tiene 5 años contrato. Paga $30 de alquiler. Se garantizan $45 de venta. Lo más de cantina. Informes Oquendo y San Rafael, café, de 12 a 3. Alvarez. 21130 10 my.

LECHERIA $7,000

en el centro de la Habana, buen contrato, vende $70 diarios. Se da a prueba. San Rafael y Oquendo, café, de 12 a 3. Alvarez. 21129 10 my.

RELOJERIA chica. Se vende en el mejor punto de la Habana. Se da barata y poco alquiler. Informan en la misma. Egido 19. 21064 14 my.

14.—FINCAS URBANAS

Compras

COMPRO en el reparto de Santo Suárez o Mendoza, una casa cerca de los tranvías, que tenga 4 amplias habitaciones y demás servicios, patio y garage y no menos de 360 metros, precio entre 7.000 a 8.000, no corredores, diríjase por escrito al apartado 1294. Díaz. 21021.—11 my.

Fabricación

DE interés general. Ha resuelto usted el problema de tener su hogar propio? No tiene usted terreno ni suficiente dinero para fabricarle? Nosotros le facilitaremos tener su hogar propio para pagarlo a plazos. Pida informes a Francisco Santiuste, Infanta número 5, Marianao. 20997.—11 my.

Ventas

VENDO mis casas, centro, rentando $845, vecindad, 112 habitaciones. Huéspedes 30 habitaciones amuebladas, 12 baños, ofertas: Belascoain y Neptuno, café "Siglo XX" vidriera, 10½ a 11½. 20963.—11 my.

FINCAS URBANAS

ATENCION, VENDO MIS PROPIEDADES

Todas por embarcarme, 3 solares en el mejor reparto de la Habana dos casas mampostería un café y fonda una vidriera tabacos, quincalla, una cuartería con 19 casitas, todo lo vendo separado o junto, a precio de liquidación. Aprovechen esta oportunidad. Informan Cabada y Jorge Lagunas 64. Tel. A-6755. U H 20779 9 my.

SE vende un chalet en la calle Vista Alegre, Víbora, con jardín, portal, sala, comedor, cuatro cuartos, y un cuarto de desahogo un pasillo a cada lado, hall y traspatio y cocina, con agua caliente; está toda decorada de todo gusto, preparada para dos pisos techos monolíticos; se cambian por terreno y se da facilidades de pago; frente a los Maristas. Informan Vista Alegre esquina a Juan B. Zayas. 20983 12 my

SE venden las casas Amistad 110, esquina a Barcelona, y la contigua Barcelona número 2, con 320 metros de terreno a una cuadra del Capitolio en $63.000. También se venden separadas. Informan Ramón Vera. Telf. M-5045. 21010 10 my

PARA personas de gusto y del arte artístico. Se vende una hermosa casa esquina de fraile, Vedado, una cuadra de la Calzada, de mucho porvenir Tiene 1133 metros, una casa de lujo 5 habitaciones, garage para 4 máquinas. Precio $70.000. Tel. M-3281. Sra. Hone. 21039 11 my.

HENDO hermosa casa-quinta cerca de la Habana; jardín, dos grandes patios de frutales, 14 habitaciones y demás comodidades. Dueño: Libertad 1, esquina a Párraga, Víbora. 21043 18 my.

15x30 VENDO una casa próximo a Belascoain, rentando en la actualidad 350 pesos a 65 pesos terreno y fabricación en buen estado. Este es el último precio. Para más informes Café El Angel. Monte y Angeles de 2 a 5. Cayado. Tel. A-0427. 21057 11 my.

EN LA CALZADA DE INFANTA GRAN ESQUINA

Mide 50x49 metros, en total 2,450 metros de terreno. Tiene fabricada 9 casas y una esquina; están rentando $700 mensuales. Precio a 50 pesos el metro de terreno y fabricación. Trato directo con interesados.

EN LA CALZADA DE INFANTA

Vendo gran lote de terreno. Mide: 55.50 metros con frente a Infanta, propio para hacer varios edificios, en total tiene 3.200 metros. Precio a $70 el metro. Se pueden dejar en hipoteca la cantidad que se desee.

Informa: M. DE J. ACEVEDO
Notario Comercial
Obispo 59, altos
Tel. M-9036
E 1197 3 d 11 my.

EN LA CALLE DE SAN RAFAEL PASADO BELASCOAIN

Vendo gran edificio de 3 plantas. Mide 14 metros de frente; en total 441 metros. Se compone cada piso de 10 departamentos, cada uno de sala, comedor, y cuarto, baño. En total 30 departamentos en todo el edificio. La fabricación es de primera, escalera de mármol, techos monolíticos, instalaciones eléctrica y telefónica, agua caliente y fría en toda la casa. Renta $1.025 mensuales. Para precio y condiciones, trato directo con personas interesadas.

Informa: M. DE J. ACEVEDO
Notario Comercial
Obispo 59, altos
Tel. M-9036
E 1198 3 d 11 my.

VENDO en la Calzada de la Víbora cerca de los terrenos para la Quinta Centro Gallego, hermoso chalet de dos plantas, techos monolíticos, con mil metros, terreno, garage y departamento chaufeur independiente a tasación, por la mitad de su valor. Dejo lo que quieran al 6 1-2 por ciento. Informa su dueño Teléfono M-4353. 21073 11 my

VENDO una casita en la calle Primelles, Cerro. Tiene sala y 4 cuartos, doble servicio y terreno 5x38 en $4.000 en Aguiar 116 de 4 a 5. Teléfono M-5304. Horas de oficina. 21124 12 my.

EN LO MEJOR DE LA CALLE DE NEPTUNO, PROXIMA A BELASCOAIN

Vendo gran edificio de 3 plantas. Mide 11.42 metros de frente, en total 405 metros de terreno. En total son 6 casas, cada una de sala, recibidor, 4 cuartos, baño intercalado, comedor al fondo, un cuarto y servicios de criados. Todos exactamente iguales. La fabricación es de primera, techos monolíticos, cielos rasos instalaciones de agua caliente y fria en toda la casa, cocinas de gas en todas ellas. Renta en total el edificio $650 mensuales. Precio y condiciones, trato directo con interesados.

Informa: M. DE J. ACEVEDO
Notario Comercial
Obispo 59, altos
Tel. M-9036
E 1200 3 d 11 my.

SE VENDEN en el Reparto La Sierra, calel Cinco entre Seis y Ocho, y calle Siete entre Ocho y Diez, casas cómodas y bien construídas. Precio atractivo y facilidades de pago si se desean. Informa José F. Barraqué en Siete esquina a Cuatro ra, calle Cinco entre Seis y Ocho 20959 13 my.

CASA ECONOMICAS

Le fabricamos su casa de cualquier tipo y tamaño a precio razonablemente conómico. Le buscamos el terreno en el lugar que desee al más bajo precio. Seriedad y garantía. C. Valladares. Constructor de obras. Lonja del Comercio. Dto. 434. Tel. A-6560. 21082 11 my.

FINCAS URBANAS

EN LA CALLE DE NEPTUNO DE GALIANO A BELASCOAIN

Vendo espléndido edificio que mide 9.50x34 metros, en total 317 metros. Bajos: comercio con contrato. Altos, 8 casas, de sala, recibidor, comedor, 3 cuartos, con baño intercalado, cocina y servicios. Rentan $675 mensuales. Edificio de construcción moderna, fabricación de primera con techos monolíticos. Precio $100,000. Directo con perinteresada.

Informa: M. DE J. ACEVEDO
Notario Comercial
Obispo 59, altos
Tel. M-9036
E 1193 3 d 11 my.

EN LA CALLE DE NEPTUNO PASADO BELASCOAIN

Gran casa de dos plantas. Mide su terreno 12.50x33 metros, 425 metros. Se compone de sala, recibidor, comedor, 5 cuartos, baño y servicios sanitarios. Fabricación moderna. Renta $400 mensuales. Precio: $45.000.

Trato directo con interesados.
Informa: M. DE J. ACEVEDO
Notario Comercial
Obispo 59, altos
Tel. M-9036
E 1195 11 my.

EN LA CALLE DE ANIMAS DE GALIANO A BELASCOAIN

Vendo una casa de una planta. Mide 7.50 metros de frente, en total 260 metros. Se compone de sala, recibidor, comedor, 4 cuartos 2 cuartos altos con baño y servicios fabricación en buen estado loza por tabla. Precio a $100 el metro. Trato directo con interesados.

Informa: M. DE J. ACEVEDO
Notario Comercial
Obispo 59, altos
Tel. M-9036
E 1196 3 d 11 my.

EN LA CALLE DE NEPTUNO PASADO BELASCOAIN

Vendo edificio de 2 plantas: mide 7 metros de frente, en total 240.31 metros de terreno. Planta baja, se compone de sala, saleta, comedor, 4 cuartos, baño, cocina, 1 cuarto baño y servicios de criados. Altos, sala, saieta, comedor, 5 cuartos, baño, un cuarto de criado con baño y servicios. En todos los cuartos hay lavabos. La fabricación es de primera, con techos monolíticos. Renta $250 mensuales. Precio $45.000. Trato directo con interesados.

Informa: M. DE J. ACEVEDO
Notario Comercial
Obispo 59, altos
Tel. M-9036
E 1199 3 d 11 my.

VENDO EN LO MEJOR DE NEPTUNO

Una gran casa de dos plantas, preparada para otra, con doce metros de frente por treinta y tres de fondo. Los bajos se pueden convertir en uno o dos salones buenos para industria o comercio. Renta $440 mensuales. Para más informes C. Valladares. Lonja del Comercio. Dto. 434. Teléfono A-6560. 21083 11 my.

REPARTO AMPLIACION DE ALMENDARES

En el mejor punto, vendemos un bonito chalet de 2 plantas en $13.000 dando $3.000 al contado y seguir pagando $100 mensuales, pueden hacerse de él como quien paga un alquiler. Tiene todas las comodidades completas, buen jardín y garage. Para verlo y llaves diríjanse a la calle 9 y 12 Reparto Almendares, Marianao. Oficina de Mario Dumás y Alpendre. Teléfono FO-1260. 21115 12 my.

VENDO una casa en la calle Misión próximo a Suárez. Es antigua. Mide 7x28 metros a 45 pesos m. Informa: Francisco Fernández. Monte 2 D. 21072 12 my.

GANGA

Vendo edificio de tres pisos, acabado de construir, a una cuadra de Carlos Tercero. Informan Tel. F-5021. 21055 11 my.

VENDO casa acabada de fabricar construcción de primera, compuesta de sala, 2 cuartos, comedor, cocina y baño. Precio $4.800. Pueden quedarse en hipoteca $2,300. Calle Tercera entre 8 y 10. Reparto Almendares. V. Macedo. 21089 12 my.

VENDO casa en la Víbora, cerca de tranvías, fabricada con paredes de cítarón y ladrillos de Cadevila, techo raso, compuesta de portal, entrada independiente, sala, saleta, 3 cuartos comedor al fondo, cocina, buen baño completo, servicios y cuartos para criados, cuarto costura, sótano, jardín y traspatio. Puede dejar parte en hipoteca, es de oportunidad. Véame Milagros 53 R entre San Anastasio y Lawton o llame al Tel. I-3955. Rodríguez. 21095 12 my.

15.—HOSPEDAJES

Casas de Huéspedes

GRAN CASA PARA FAMILIAS

Aguila 113 esquina a San Rafael. Situación inmejorable. Habitaciones con baño privado. Mesa selecta. Moralidad absoluta. Hay habitaciones muy frescas en la azotea a precios módicos. U H 20206 13 my.

CASA de comida particular. Se admiten abonados en proporción. San Rafael 155 esquina a San Francisco, antes de la primera mampara. Se hacen buenos dines especiales. Comida criolla y española. Se sirven a domicilio. 20971 11 my.

Hoteles

HOTEL MANHATTAN

—¿Por qué los americanos prefieren y llenan este hotel?

—Pues por la sencillísima razón de que, además de darles buen trato y mejor precio, está provisto de todas las comodidades y exigencias modernas. Huelga decir que, por su situación, es uno de los más frescos de la ciudad. Si le gusta vivir con desahogo venga a separar su departamento. Belascoaín y San Lázaro Propietario A. Villanueva. Telf M-7924 E 1043 31 my.

16.—INSTRUMTS. DE MUSICA

SE VENDEN pianos de uso de las mejores marcas, de absoluta garantía precios muy baratos y se dan facilidades de pago. El Brillante, Aguila número 211. 21032 16 my.

M.E.C.D. 2016

MAS ANUNCIOS DE ULTIMA HORA

17.—MAQUINARIAS

GANGA. Un cepillo mecánico de 6' de avance. Precio $130. Informan: Infanta 12 B. Reparto Las Cañas, Cerro. 21023 15 my.

18. MUEBLES Y PRENDAS

Ventas

EN SUAREZ, 43 Y 45

entre Gloria y Apodaca, están realizando todas las existencias de muebles, a precios tan bajos que nadie sale sin llevar algo. En esa misma casa, "LA ZILIA", alquilan pianos a precios de situación. También se están deshaciendo de las ropas de etiqueta por el mismo procedimiento: "echando la casa por la ventana". Venga hoy y se convencerá de lo que dejamos dicho. Suárez, 43 y 45.

E 1042 31 my.

MUEBLES de lujo, rebajados de precio; especialidad en los hechos al gusto, dorados y decorados. Liquidamos los de estilo corriente, los relojes de pared y de hall, con música; Joyería 18 ktes. con brillantes, cubiertos ee plata christofle etc. al contado y a plazos cómodos. D. Ruisánchez y Ca. Angeles y Estrella. Teléfono: A-2024. 21041 11 my.

SOLITARIO BRILLANTE

Lo vendo en ganga. Precio ventajoso La mitad de su valor. Véalo en Habana 21, bajos. 21128 11 my.

ESCRITORIO EN GANGA

Vendo uno completamente nuevo, moderno, con 7 gavetas, propio para oficina. Lo doy baratísimo. Manrique 64 i 21034 13 my.

20.—PARA LAS DAMAS

SE hacen, reforman, pintan sombreros por deteriorados que estén. Limpio pamelas paja State dejándolas nuevas, precios módicos, Campanario 90 Tel. M-6833. 20979.—13 my.

COSTURERA española y borda a máquina, desea colocarse en casa particular o de ama de compañía. No le importa viajar. Tiene buenas referencias. Informan Maloja 49, altos. M-3962. 21084 11 my.

21.—PERDIDAS

PERDIDA. Se ha perdido desde el día seis, un perro de raza "Boston-Terrier". color verdugo y blanco. Al que lo entregue en la casa Paseo esquina a 19 en el Vedado, será gratificado. (Acera de los nones) 21009 13 my.

22.— SIRVIENTES-DEMANDAS

Criadas de mano

VEDADO, se solicita criada para cocinar y limpiar, para corta familia, que duerma en la colocación, que tenga buenas referencias. Calle Línea entre L y M, número 14. 20967.—16 my.

SE SOLICITA una criada para habitaciones, que sea práctica, fina y con buenas referencias. Casa de la señora viuda de Arguelles. Línea y F., Vedado. Buen sueldo. 21103 11 my.

SOLICITO muchacha peninsular que sea activa y sepa su obligación, para servir en casa de señora sola $35 y uniforme; ha de dormir en la colocación. San Lázaro 282, bajos, frente a Oquendo. 21093 10 my.

Varios

NECESITO un joven que sepa trabajar en un café con cantina, inútil presentarse sin referencias. Informan: Café El Modelo. Palatino 3. 20956 11 my.

23.—SIRVIENTES-OFERTAS

Criadas de mano

SE OFRECE muchacha española para cuartos, costura, atenciones de la señora, el orden de ropas, cualquier cargo importante, es fina, buena educación, acostumbrada al servicio fino Sabe trabajar, planchar ropa fina de señora; tiene informes. A-9133. Empedrado 60. U H 20775 10 my.

UNA JOVEN española desea colocarse de criada de mano en casa particular. Es fina, honrada y trabajadora. La casa donde trabajó dos años la recomienda; si la necesitan llamen al Tel. F-2375. U H 20949 10 my.

SE desean colocar dos muchachas españolas, para cuartos y coser, tienen referencias. F núm. 8, entre 3a. y 5a., departamento núm. 7, Vedado. 20987.—11 my.

UNA joven desea colocarse para atender quehacereres de caballero solo, prefiriendo sea por hora. Informan: Teléfono M-2370. A 659.—10 my.

DESEA colocarse una joven peninsular con un matrimonio o corta familia, que sea de moralidad, es persona seria, cumplidora de su deber, sabe cocinar, ayuda a la limpieza, no hace compra. Informan: Carmen 21. Teléfono M-4874. 21025 11 my.

DESEA colocarse una señora joven, casada, para criada de mano o manejadora. Prefiere dormir en su casa. Informan Luyanó 124 esquina a M. Pruna. Tel. I-3262. 21065 11 my.

SE OFRECE muchacha española para criada de mano o de cuartos. Sabe su obligación. Bernaza 20. 21100 11 my.

DESEA colocarse una muchacha peninsular de criada de mano o manejadora. Quiere de sueldo 25 o 30 pesos. Informan Tel. I-6347. 21120 11 my.

UNA Señora española desea colocarse para los quehaceres de casa chica. Tiene quien la recomiende. Informan San Nicolás 213 cuarto 11, esquina a Monte. 21119 1 my.

DESEA colocarse una joven española de criada de cuartos o comedor. Tiene referencias de donde trabajó. Informan Chacón 21. Tel. A-3991. 21114 10 my.

DESEA colocarse una muchacha española para criada de mano o manejadora. Tiene buenas referencias. Informan Lagueruela 8, Víbora. Teléfono I-6731. A 660 11 my.

DESEA colocarse una joven española de criada de mano o manejadora. Sabe cumplir con su obligación y tiene quien la recomiende. Informan en San Gabriel 6 esquina a Esperanza, Cerro Tel. I-4209 21113 11 my.

DESEA colocarse buena criada de mano o para manejadora. Lleva tiempo en el país. Tiene recomendación de donde trabajó. Compostela 58. Teléfono A-4792. 21097 10 my.

Criados de mano

UN JOVEN español desea colocarse de criado de mano en casa particular Es fino y la casa que trabajó 2 años lo recomienda; si lo desean llamen al Tel. F-2375. U H 20948 10 my.

JAPONES joven, desea colocarse como criado de mano. Informan Teléfono U-4291. Neptuno 206. 21044 13 my.

SIRVIENTES-OFERTAS

SE ofrece un joven español, para criado de mano o para cualquier otro empleo, no tengo pretensiones. Informe: I-3015. Señor Arturo. 20978.—10 my.

DESEA colocarse un criado joven español. Entiende muy bien de jardinero y de árboles frutales, desempeña bién su obligación; es honrado. Tiene muy buenas referencias de familias respetables y va al campo, siendo familia respetable. Informes Teléfono A-5594. Manuel. 21067 10 my.

SE OFRECE joven español, educado, de criado de mano, para casa particular. Se apellida Moreno. Tel. A-1906 21071 11 my.

Crianderas

UNA señora española desea colocarse a media leche; su niña tiene cinco meses. Pesa 20 libras. Informan Calzada de Guines 80, altos. U H 20908 9 my.

Cocineras

UNA peninsular de mediana edad, desea colocarse en casa de moralidad para cocinar o para criada de mano o siendo la casa chica para todo. Calle de la Merced 49, entre Habana y Damas, altos. U H 20778.—9 my.

SE desea colocar una cocinera española para cocinar o siendo corta familia no le import limpiar. Informan: calle 23 esquina a 4, tren de lavado, Vedado. Teléfono F-114. 21013.—11 my.

DESEA colocarse una cocinera repostera, cocina a la española y a la criolla. Tiene referencias. Entiende de plaza. Tel. F-2181.

DESEA colocarse joven española con buenas referencias, como cocinera. Sabe algo de repostería y puede ayudar en la limpieza. Sale fuera de la Habana. Dirigirse a Lamparilla 94, altos de la bodega. 21088 10 my

DESEA colocarse una muchacha de cocinera. Tiene buenas referencias de las casas donde ha servido. No le importa ayudar un poco a los quehaceres de la casa. Informan San Miguel 262 letra B, bajos 21069 11 my.

DESEA colocarse una muchacha española en casa de moralidad, para cocinar y ayudar a la limpieza para corta familia. Informan en Monte 381 habitación 13. Tiene referencias si se desean. 21096 10 my.

UNA JOVEN española desea colocarse de cocinera para un matrimonio. Ayuda a la limpieza siendo casa chiquita. Escobar 126 entre Salud ły Reina. 21090 10 my.

Cocineros

COCINERO joven, trabaja la cocina francesa y toda clase de repostería, acostumbrado a trabajar en varias casas aristócratas y hoteles de Madrid, tiene inmejorables referencias. Teléfono FO-7932. 20962.—12 my.

SE ofrece cocinero de mediana edad, sin pretensiones. Teléfono A-4485. 20968.—11 my.

SE OFRECE un buen cocinero repostero español. Trabajó con las familias más conocidas de la Habana. particulares y comercio. Es hombre solo. Cienfuegos 14. Tel. A-7416. 21054 11 my.

DESEA colocarse un cocinero español en casa de huéspedes o casa de comercio. Sabe su obligación y tiene buenas referencias. Informan Monserrate 91. Tel. A-3648. 21085 11 my.

SE OFRECE un buen cocinero repostero para casa de comercio o casa particular. Tiene buenas referencias. Informan M-6403. Somerucios 40. 21098 11 my.

Chauffers

CHAUFFEUR mecánico, con diez años de práctica y buenas referencias, se ofrece, llame al Teléfono M-7446, pregunte por Juan Francisco. 20991.—11 my.

DESEA colocarse chauffeur español, Lleva 3 años manejando. Entiende de mecánico. Tiene referencias de donde trabajó. No tiene pretensiones. Informes Teléfono U-2524. 21053 10 my.

Varios

SE desea colocar un muchacho de 18 años para café o fonda para ayudante cocina, tiene buenas referencias. Informan al teléfono M-1280, en Suárez 27. 20996.—12 my.

UNA señora joven, española y de costumbres morales, desea colocarse de encargada en un hotel o casa de huéspedes, conoce el jiro y habla inglés. Aguila 347. Teléfono M-9674. 210004.—11 my.

LAVANDERO de tintorería, con práctica en el giro, se ofrece, llame al Teléfono M-7446, pregunte por Juan Francisco. 20989.—11 my.

SE OFRECE un matrimonio oriental para cocinero y lavandera. Lava ropa fina y él sabe de repostería. Informan de 10 a 4. Revillagigedo 96. 21011 11 my.

DESEA colocarse un hombre de mediana edad, para cuidar y limpiar casas o de portero. Tiene muy buenas referencias. Avisen Tel. F-1856. Calle Dos esquina a Zapata, bodega La Glorieta del Vedado. 21074 10 my.

24.—SOLARES YERMOS

Ventas

SOLAR de 10 x 29 varas vendo en Reparto San Miguel, todo urbanizado, punto alto. Se da barato. Informes, I-3649. 20467 8 my

SOLARCITO ENTRADA VEDADO

Calle I entre 23 y 21, separado tres metros del vecino que es chalet de planta baja, mide 7,50 por 26.33, vendiéndose a $42 metro. Su dueño, días laborables, Teléfofo M-3848. 20994.—18 my.

ATENCION, se vende un solar con sus habitaciones, en Municipio 7 A, entre Atarés y Acierto. Informan en la misma. 21019.—15 my.

SE VENDE un solar en el Ensanche Habana, una casa en el Vedado, facilidades de pago. Informan en C y 29 Vedado, bodega. 21038 13 my.

VENDO una parcela de 16x28 calle Cortina entre Carmen y Vista Alegre y vendo un solar de 14x58. En Milagros y Goicuría. Aguiar 116, de 4 a 5, horas de oficina. M-5304. 21125 12 my.

REPARTO ALMENDARES

Solares. Vendemos a plazos solares bien situados. La medida y forma que usted desee. Grandes facilidades de pago. Para tratar y ver solares en Almendares, diríjase a Mario A. Dumás y S. Alpendre, calle 9 y 12. Teléfono FO-1260. Reparto Almendares Marianao. 21116 12 my.

EN LA CALZADA DE AYESTERAN, GRAN ESQUINA

Mide con frente por Ayesterán 20.10 metros y 16.45 metros a otra calle en total 285.38 metros de terreno. Precio a $55 metro. Trato directo con interesados.

EN LA CALZADA DE INFANTA, PROXIMA A CARLOS III

Vendo un lote de terreno que mide 7 metros de frente, en total 182 metros. Precio a $85 el metro. Directo con interesados. Informa:

M. DE J. ACEVEDO
Notario Comercial
Obispo 59, altos
Tel. M-9036

E 1201 3 d 11 my.

CRONICA CATOLICA

RELIGION Y CIENCIA

La Religión y la Fe no se casan bien con la ciencia moderna, dicen los sabios de pacotilla.

Los que así hablan, no hacen a la verdad, mucho honor a la ciencia, si hemos de creer a aquel célebre sabio que decía: "Una ciencia superficial tal vez aleja de Dios, pero una ciencia seria y profunda conduce de nuevo a Dios."

Cuando se le preguntaba al célebre Pasteur cómo siendo él hombre de ciencia podía ser tan ferviente católico, solía responder: "Precisamente porque he estudiado seria y profundamente, me gozo con la fe de un campesino bretón; de haber podido estudiar yo más hubiera logrado alcanzar la fe de una bretona."

Sabido es que la Bretaña francesa es famosa por la religiosidad de sus habitantes.

Allá cuando la Exposición Universal de París de 1867 escribía un sabio a un amigo: "¿Sabes quién fué el más aplaudido en la sesión de premios? El Padre Sechi, una de las primeras figuras de la Astronomía: "Esta noche he cenado con la élite de los grandes sabios del extranjero: con Weattone, el inventor del estereoscopio; con Staas, el primer químico de Bélgica; un célebre portugués y otras celebridades de América e Inglaterra. Entre aquellos verdaderos sabios, que habían encanecido en serios estudios por las ciencias naturales, ni a uno solo se le ocurrió el menospreciar la Religión o sustituirla por las ciencias naturales como hacen los **ilustrados emborronadores**. No los sabios verdaderos son humildes y se inclinan ante la majestad de Dios." **(Le Jeune Apologiste).**

Eran acaso ibnorantes un Euler, un Laplace, un Copérnico, un Kepler, un Newton, un Hughens, un Biot, un Volta, un Amper, un Faraday, un Hany, un Von Fruchs, un Cuvier, un Juan Mueller; un Teodoro Schwaan? Puestos éstos eran creyentes. Ni creo fueran ignorantes un San Agustín, un Santo Tomás de Aquino, un Suárez, un Balmes, y tantos otros.

La Fe y la Ciencia son hijas de Dios y como tal son hermanas que se unen para alabarle y glorificarle como su Dios y creador.

G. BLANCO.

ACTOS CATOLICOS CELEBRADOS EN LA HABANA

CONGREGACION DE HIJAS DE MARIA DEL TEMPLO DEL CORAZON DE JESUS

En el templo del Corazón de Jesús se reunieron ayer a las 7 1|2 a. m., la Congregación de Hijas de María del templo del Corazón de Jesús en esta iglesia para celebrar la función mensual reglamentaria en honor a la Inmaculada Concepción.

A las ocho menos cuarto, el Hermano Celestino Durantez, S. J., dirigió el rezo del Santo Rosario.

A las ocho, a. m. el Director de la Congregación R. P. Francisco Javier Asensio, S. J., celebró el Santo Sacrificio de la Misa, asistido de los jóvenes acólitos Armando Fernández y Antonio Nogués.

Concluído el Santo Evangelio, pronunció una plática muy conmovedora.

La Comunión de las congregantes, fué un espectáculo muy sublime por la numerosa concurrencia y por su modesta compostura.

Las piadosas Hijas de María llevaban puest ala medalla, insignia de su filiación de Hijas de la Madre de Dios.

El Coro de la Congregación y el del Colegio El Angel de la Guarda, amenizaron la Misa y Comunión con bellísimos motetes.

La parte de solos estuvo encomendada a la señora Lolita Wanderguchg de Lanz y las señoritas Rosita Dirube y María del Carmen Vinent.

La organista del Coro María Luisa Peón, y cantoras interpretaron magistralmente la parte musical, mereciendo elogios, que con ellas compartió la Camarera señorita Flor

LA PRIMERA COMUNION EN EL COLEGIO DE LA SALLE, DEL VEDADO

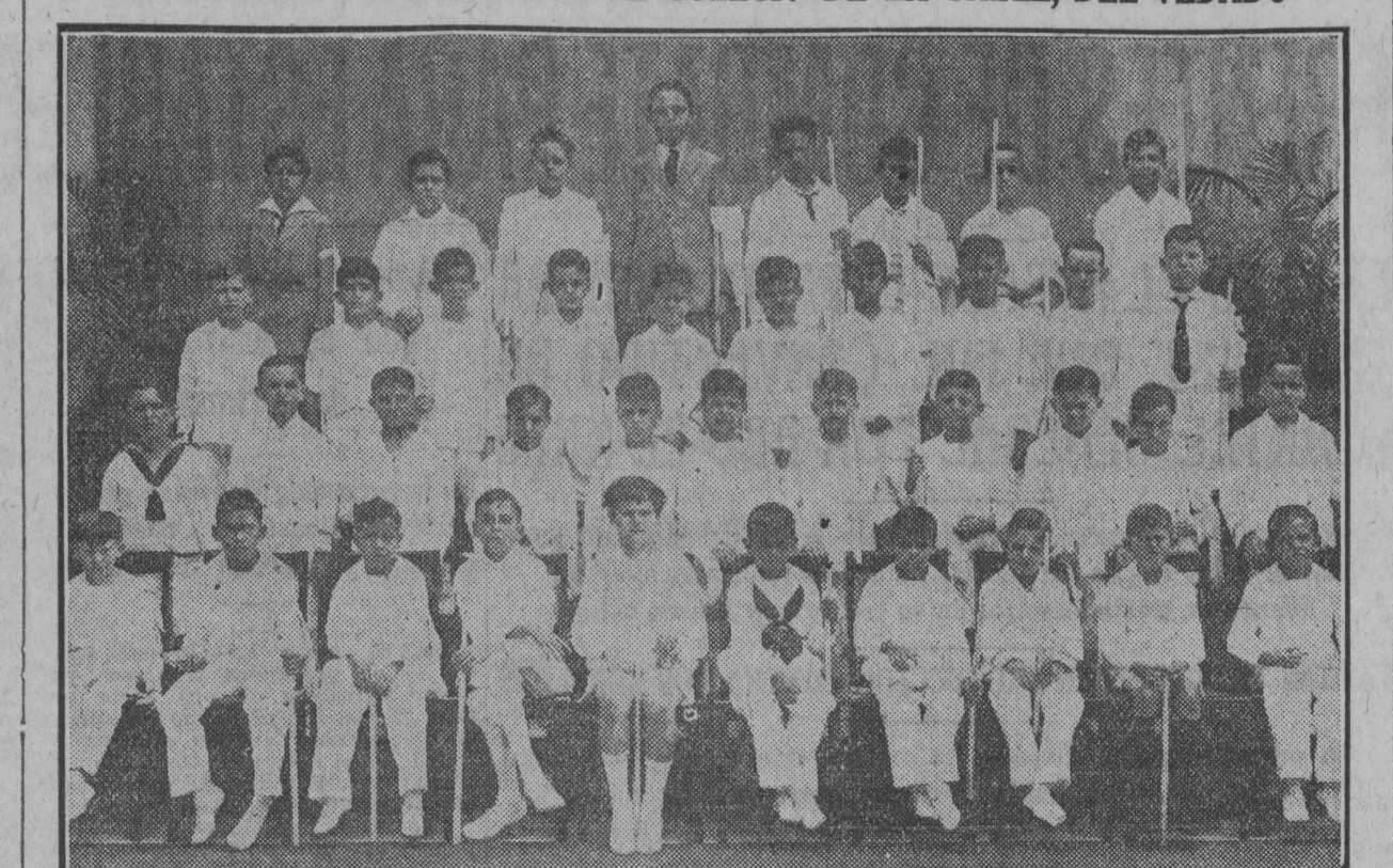

UN GRUPO DE ALUMNOS D EL COLEGIO LA SALLE QUE HIZO SU PRIMERA COMUNION

Un hermoso grupo de unos ochenta educandos del Colegio De La Salle, de los más pequeños, recibieron su Primera Comunión en la capilla del establecimiento, el jueves próximo pasado.

A las siete y media hizo su entrada procesional en el templo el Exmo. e Iltmo. Sr. Don Pedro González Estrada, Arzobispo de Attalia; era precedido de los primeros comulgantes y de los acólitos que habían ido a recibirle a la entrada del Colegio.

Llenaban ya la capilla numerosos familiares de tan distinguidos colegiales. Pocas veces vimos una asistencia tan numerosa como selecta en semejantes ocasiones.

Su Señoría ilustrísima celebró el Santo Sacrificio de la Misa. El altar de San Juan Bautista De La Salle, brillantemente iluminado. Aparecía adornado con primor de delicadas y perfumadas flores naturales, todas blancas. Así como el hermoso decorado de todo el presbisterio era obra muy exquisita de los jardines El Clavel, en obsequio al Colegio por hacer en este día su primera comunión dos hijos del señor Armand, Enrique y Alberto.

Momentos antes de la comunión, el Exmo. Sr. Arzobispo dirigió la palabra de Dios a los niños y concurrentes que escucharon sumamente recogidos y conmovidos la santa Palabra, de boca del venerado Prelado.

A la Sagrada Mesa primero se acercaron los niños que por primera vez venían a recibir a su Señor, blancos y hermosos como ángeles. Fueron acompañados por numerosos compañeros suyos que se asociaron a su regocijo santo y por un número muy grande de sus queridos familiares

Espectáculo poco común y grandemente consolador es el culto eucarístico que vemos desarrollarse cada vez más en el Colegio De La Salle entre la juventud. Fué predicado con celo apostólico y ardor, el amor a la Eucaristía, por San Juan Bautista De La Salle en plena época jancenista, debemos seguirle.

Preciosos cánticos y motetes a Jesús Sacramentado, ejecutó el Primer Coro del Colegio, dirigido por el Hno. Nicolás. Acompañaron al órgano el Hno. Edmundo y al violín el maestro señor José Valls, quien tocó además varias hermosas piezas de solo.

Entre las más notables ejecuciones se destacaban un "Cub Tuum" de gran efecto; un O Salutaris muy hermoso de Faure; el cántico Alma de Cristo y al finalizar un Himno a Nuestra Señora de la Caridad, inédito; fué cantado por primera vez en esta circunstancia.

Merecen ser señalados los alumnos que formaban el grupo de "soprani", eran los niños Pelayo Isla, Alfredo Sardiñas, Luis del Río, Francisco Pujals, Fernando Azcárate, Enrique Calvo, Calixto Montoulieu, los hermanos Leoncio y José Serrano, Julio Marcos, Alvaro Barrera, Antolín de Cárdenas, Mario Fernández, Eduardo González, Roberto García y Oscar Portela.

El Exmo. Sr. Arzobispo fué asistido en el Altar por el Rvdo. Padre Celestino L. Fernández, digno Capellán del Colegio y por su asistente particular.

Con suma piedad y distinción efectuaron las diversas ceremonias un escogido coro de Acólitos; lo formaban los alumnos José de Albear, maestro de ceremonia; Enrique Olivares, Carlos March, Domingo Isasi, Luis Huguet, Roberto Ortega, Armando Pi, Emilio del Junco; Juan Pino, Octavio Prieto, Martín Pella, Harry Fanjul, Francisco Mestre y Mario Arellano

Terminóse la tierna y conmovedora ceremonia de Primera Comunión con la Renovación solemne de las Promesas del Santo Bautismo, pronunciada ante los Santos Evangelios y el presencia del Ministro eximio del Señor, que había oficiado en la ceremonia

Muy grato es para nosotros publicar el nombre de los agraciados niños que en tan solemne día, para ellos mil veces memorable, hicieron su Primera Comunión:

Gustavo Alonso de la Torre Arturo Boza Masvidal, Federico Caballero Castilla, Julio Cancio-Bello Radillo, Miguel Carrillo Valliente, Roberto Chisholm Fernández, Wifredo Coto González, Juan Erdmann Pujol, Jorge Gorriarán Pérez, Carlos Govea Araoz, Alberto Graña Guzmán, Carlos López Mareo, Oscar Martínez Lazcano, Manuel Parajón Figueres, Alberto Pérez-Stable Carreño, Humberto Pertierra Liñero. Raúl Pina Tous, Guillermo Ruiz García-Barbón, Francisco 'Zayas La Guardia, Antonio Madrazo Intriago.

Oscar R. Arellano Suárez, Armando Armengol Alonso, Alberto Armengol Alonso, Serafín Arrojo Pino, Mariano Averhoff y Cuéllas, José Antonio Bulnes y Rivas, Arturo Cañas Grifol, Fernando Cejas Prieto, René Antonio de la Cova Romero, Francisco Cuéllar Romero, Emilio Dirube Carrera, Alberto Fernández de Hechavarria, José Fernández Fernández, Ortelio Foyo Alvarez, Manuel Granda León, Gustavo Grande Perea, Armando Barrinaga y Sosa, Manuel López Pérez, José Manrique González, Antonio Montero Valdés-aPgés, Gonzalo Meléndez Soto, Carlos Menéndez Carvajal, James Mealey Destournelles, Rafael Pérez López, Mario Pérez Goñi Vallés, Claudio Ramírez López, Joaquín Rionda Vergara, Juan Jacobo Ros Capablanca, Antonio Santeiro Vázquez, Fernando Santirso Gómez.

Manuel Arozarena y Rosseau, Alberto Armand de León, Enrique Armand de León, Evelio Díaz-Piedra Fernández, José Galletti Balbín, Avelino Iglesias Migues, Tomás Antonio Kerrigan Flood, Raúl Martel Bracho, Raúl Martínez Núñez, Lázaro Puig Rabelo, Armando Sánchez Pérez, Eduardo Vila Aleu, Enrique Barnet Gil, Ricardo González Diego, Esteban Boj López, José Cristóbal Muyña, Miguel Gastón Montalvo, Luciano Sánchez Pérez, Jorge Fara y Mattar, Manuel Cores y Piñeiro, René Rivas Díaz.

Claudio Averhoff Sarrá, Julio Feijóo de Rozas, Luciano de Goicoechea Cosculluela, Alberto Domínguez Ojeda, Manuel Hermann Cuenca, Eduardo Suárez Murias Vendel, Billy West, Louis Maurette Trasoras, Raúl Alejo Munguía, Juan Carreas Borges, Enrique Medina Gutiérez, Heliodoro Ovies Barcia, Oscar Alba Lago, José Abadín Porro, Mario Sánchez Fernández, Félix Curi Inser, Juan Rivera Alvarez.

Menéndez, por el especial empeño que siempre pone en el adorno del altar de la Celestial Madre.

El filial homenaje a la Augusta Madre de Dios, resultó brillantísimo.

Reciban por ello nuestra respetuosa y entusiasta felicitación

IGLESIA DEL SANTO ANGEL

La Asociación de Nuestra Señora de la Caridad del templo del Santo Angel, obsequió a la Patrona. de Cuba con Misa cantada y Comunión general.

Ofició el Director Monseñor Francisco Abascal, actuando de Maestro de Ceremonias el señor Arturo Gómez, sacristán de este templo parroquial.

Después de la Misa se les impuso la medalla de la Asociación a nuevas socias.

El Coro de señoritas cantoras de la Parroquia interpretaron, bajo la bendición del maestro Pedro J. Aranda, la Misa de Pío X.

A las ocho de la noche las piadosas asociadas concurrieron a los ejercicios del mes de María, que se verificaron conforme al siguiente orden: rezo del Santo Rosario, lectura del Mes de las Flores, cánticos a la Virgen por el Coro parroquial, ofrecimiento de las flores por las niñas del Catecismo y Colegios católicos de la parroquia y solemne Salve.

Presidieron los cultos matutinos y vespertinos, la Presidente señorita María del Carmen Cabello: la Tesorera, señorita María Olimpia Cabello y la Secretaria, señorita Ramona Calzadilla, a quienes me complazco en felicitar por su entusiasmo en propagar el culto a la Augusta Patrona de Cuba.

ASOCIACION DE NUESTRA SEÑORA DE LA CARIDAD DE LA PARROQUIA DEL CERRO

La Asociación de Nuestra Señora de la Caridad, que preside en la Iglesia Parroquial del Cerro, la distinguida y piadosa dama, señora Lola E. de Verner, celebró ayer los siguientes cultos en honor a la Patrona de Cuba: A las 9 a. m. Misa cantada por el R. P. José Viera y Martín, estando la parte musical a cargo del maestro Pardo, organista de esta parroquia.

Al Ofertorio cantó una preciosísima Ave María, la señorita Adelfa Belliciarte, mereciendo unánimes elogios de la distinguida y numerosa concurrencia:

A las seis p. m. Santo Rosario, ejercicio del mes de María, cánticos por un escogido coro de distinguidas señoritas, bajo la dirección del maestro Pardo, plática por el P. Viera, ofrecimiento de flores a la Virgen María, bajo la advocación de Nuestra Señora de la Caridad y solemne Salve.

Su alta lucha precioso adorno floral debido a la Presidente señora de Verner, que solicita se muestra por el culto a la Patrona de Cuba.

IGLESIA PARROQUIAL DE JESUS DEL MONTE

La Asociación de Nuestra Señora de la Caridad de la Iglesia Parroquial de Jesús del Monte, celebró por la mañana Comunión general y Misa Cantada, oficiando el Director Monseñor Manuel Menéndez, celoso Cura Párroco de la feligresía de Jesús del Monte. A las siete y media, p. m. concurrieron a los solemnes cultos del Mes de María, que dirige de canto encomendada a la Capilla Monseñor Méndez, estando la parte musical del Colegio La Domiciliaria.

Ofrecen flores a la Virgen María, distinguidas señoritas de Jesús del Monte y numerosos grupos de niñas de los colegios católicos y escuelas catequísticas de la Parroquia.

IGLESIA DE MONSERRATE

Hubo ayer en la Parroquia de Monserrate, dos Misas cantadas: Una ofrecida por su Asociación a la Patrona de Cuba, Nuestra Señora de la Caridad.

La obra a la Patrona de la Parroquia Nuestra Señora de Monserrate.

Ambas estuvieron muy concurridas.

La parte musical fué interpretada por el maestro Jaime Ponsoda.

IGLESIA PARROQUIAL DE SAN NICOLAS DE BARI

Ayer tuvieron lugar los siguientes cultos en honor a la Patrona de Cuba: A las 8, a. m. Misa cantada por Monseñor Juan José Lobato, Párroco de la feligresía. A las siete y media de la noche, Santo Rosario, ejercicio del mes de María, cánticos, sermón, que predicó Monseñor Lobato ofrecimiento de flores, solemne alve y despedida a la Virgen.

La parte musical fué interpretada por el Coro parroquial, bajo la dirección del maestro señor Juan Martínez.

Asistió numeroso concurso de fieles.

ASOCIACION DE NUESTRA SEÑORA DE LA CARIDAD DE LA MERCED

La Asociación de Nuestra Señora de la Caridad del templo de la Merced celebró ayer los siguientes actos:

A las siete y media, a. m.: Misa de Comunión general por el Padre Angel Tobar, Director de la Asociación.

Fué amenizado el banquete eucarístico, que estuvo muy concurrido, por el maestro Saurí.

A las 9 celebró la Masi solemne el R. P. Rodríguez, C. M., asistido de los Padres Barquín y Alonso, C. M.

Después del Evangelio pronunció un elocuente sermón el Padre Angel Tobar, C. M.

La parte musical fué interpretada por escogidas voces, bajo la dirección del maestro señor Francisco Saurí, organista del templ

El altar de la Patrona de Cuba, estaba artísticamente adornado.

Actuó de Ceremoniero el Hermano Bartolomé Tobar, C. M.

A las diez p. m. celebraron junta general, acordándose celebrar solemnes cultos el próximo 20 de mayo. En estas fiestas se bendecirá un gran cuadro de la Caridad, donativo de la Presidente a la Asociación. Es una admirable obra de arte debida al Padre Proto-Jacinto Hernández, notable pintor de la Congregación de la Misión.

DIRECTIVA DE LA ASOCIACION

Fundadora y Primera Camarera: señora América Arias, Viuda de Gómez; Presidenta Petronila Gómez de Mencía; Vicepresidenta: María Montalvo de Soto Navarro; Secretaria: Rosa López de Izaguirre; Vicesecretaria: Angela F. de Sánchez; Tesorera: Ernestina Ordóñez de Contreras; Vicetesorera Manuela Gómez de Morales Coello; Vocales: Nena Machado de Grau, Mariana G. de Obregón, Narcisa G. de Espinosa, Encarnación B. de Crucet, María Esperanza B. de Bernal, María Intrialgo de Madrazo, María Eloísa F. de Macías, Cristina Gelats de Méndez, Isabel Pedroso de Alvarez de Escobar, Patria Tió de Sánchez Fuenes, Mercedes Cinca y María B. Parreño. Direcora de Urnas: señora Inés Gutiérrez e hijas.

SOLEMNES HONRAS FUNEBRES POR EL ETERNO DESCANSO DE LA RVDA. MADRE TADEO, GENERALA DE LA ORDEN DE LAS HERMANAS OBLATAS

En el templo parroquial de Nuestra Señora de la Caridad, han celebrado solemnes Honras fúnebres por el eterno descanso de la Madre General del Instituto Religioso de la Divina Providencia, que se dedica especialmente a la educación e instrucción de la raza de color. Este Instituto se estableció a raíz de la Independencia, lleva prestados grandes servicios en Cuba. Tiene en la Habana establecido un gran Colegio en la calle de Lealtad número 145, del cual fué Superiora la Madre Tadeo, ascendida por sus méritos al puesto supremo de la Orden, en que la sorprendió la muerte el mes anterior en Baltimore.

Ofició de Preste el Párroco de Nuestra Señora de la Caridad, R. P. Pablo Folchs, asistido de los Padres José Manuel Corrales y Nicanor García.

Escogidas voces bajo la dirección del maestro Luis González Alvarez, interpretaron la Misa y Responso de Perosi.

Ante el túmulo se cantó solemne Responso. Concurrieron al piadoso acto, la Muy Reverenda Comunidad de las Madres Oblas, las alumnas del plantel y Asociación de Antiguas Alumnas, la Congregación de Hijas de María de Nuestra Señora de la Caridad, representaciones de diversas Comunidades de Monjas, el R. P. Salvador Martí, Schps., y distinguidas personalidades del mundo seglar.

Llegue hasta la Venerable Comunidad nuestro sentido pésame, al par que elevamos al cielo nuestras oraciones por el eterno descanso de la finada.

CALENDARIO CATOLICO DIA 9

El Jubileo Circular en la Iglesia de Santo Cristo.

Fiestas a Nuestra Señora de los Desamparados:—En la Parroquia de Monserrate y en los Asilos de Santa Marta y Santovenia. solemnes funciones en honor a Nuestra Señora de los Desamparados.

Venerables Ordenes Terceras del Carmen y San Francisco: — En sus respectivos templos, celebran la función mensual reglamentaria.

Apostolado de la Oración de Jesús del Monte:—Celebra hoy la función mensual reglamentaria.

A Nuestra Señora de la Caridad:— En el templo de Jesús María y José y en la Capilla de las Madres Oblatas, fiestas en honor a la Patrona de Cuba.

Iglesia Parroquial del Pilar: — Celebra los cultos mensuales la Congregación de la Sagrada Familia.

Iglesia Parroquial de San Nicolás de Bari:—Celebra la Congregación de Nuestro Padre San Lázaro, la función mensual reglamentaria.

Iglesia Parroquial del Cerro: — A las 9 a. m. solemne homenaje a la Madre del Amor Hermoso por los alumnos de la Escuela Nocturna El Salvador.

BENDICION DEL NUEVO ESTANDARTE Y FIESTA A LA INMACULADA, POR LOS CONGREGANTES DEL COLEGIO DE BELEN

PROGRAMA:

A las 8 a. m.: Bendición del Estandarte por el Director de la Congregación, R. P. Prudencio Ramos.

A las 8:15 a. m.: Misa de Comunión General, que celebrará el R. P. Enrique Pérez.

Predicará el R. P. Rector, Antonio Galán.

A las 9:30 a. m.: Procesión por los claustros del Colegio.

FIESTA SPORTIVA EN LAS ESCUELAS PIAS DE GUANABACOA

Hoy a las 3 1|2 gran fiesta sportiva en las Escuelas Pías de Guanabacoa.

DIA 10

El Jubileo Circular en el templo del Pilar.

En Monserrate solemnes sufragios por el eterno descanso de las benditas almas del Purgatorio.

En su capilla de la Catedral, solemne Misa a Nuestra Señora de Loreto.

En los demás templos el mes de María.

UN CATOLICO

Renovador de A. Gómez

CURESE de esa cruel enfermedad como se han curado miles de enfermos que a diario nos escriben agradecidos.

TOME

Renovador de A. Gómez. Unico remedio conocido hasta hoy que cura pronta y radicalmente: Asma, Catarros, Grippe e impurezas de la sangre.

DE VENTA EN DROGUERIAS Y FARMACIAS

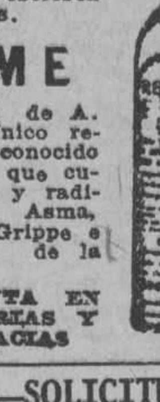

25.—SOLICITUDES

Varios

SE SOLICITA un socio con ciento cincuenta pesos para un negocio que produce seis y ocho pesos diarios y administrará el negocio si es honrado y formal. Sr. Barreiro. Lamparilla 18. 21068 11 my.

26.—VARIOS

ABSOLUTAMENTE GRATIS

Le Maison L. Lazaire, de París, ofrece gratuitamente a título de propaganda "El Barómetro del Amor", a toda persona que lo solicite, a cuyo efecto le rogamos se sirva enviarnos un sello de dos centavos para el franqueo del mismo a vuelta de correo. L. Silvero. Aguila 232. Habana. U H 19905 18 my.

OFICIAL

REPUBLICA DE CUBA. Secretaría de Comunicaciones. Negociado de Sellos y materiales. Convocatoria. Habana 7 de Mayo de 1926. Hasta las nueve de la mañana del día 14 de Junio de 1926, se recibirán en esta Secretaría proposiciones en pliegos cerrados para el suministro y entrega de impresos, libros, libretas y efectos de escritorios durante el año fiscal de 1926 a 1927.

A la hora y día señalados se abrirán y leerán públicamente las proposiciones.

En el referido Negociado, se facilitarán a los interesados pliegos de condiciones, muestras y cuantos más antecedentes sean necesarios.

(f.) José Ma. Espinosa,
Secretario de Comunicaciones.
5839 4 d 9 my. 2 d 12 j.

PROFESIONALES

Dres. Alfredo G. Domínguez Roldán y Manuel Viamonte Cuervo

Rayos X, Radium, Radioterapia profunda, Electricidad médica. Horas: de 1 a 4 p. m. Teléfono A-5049. Paseo de Martí número 33. Habana.

E 1205 30 d 9.

MISCELANEA

"La Perla"
Animas 84 - Teléf. A-8222.
Dinero sobre alhajas
La que menos interés cobra.

E 1193 ind. 9 my.

DIA 9 DE MAYO

Este mes está consagrado a la Santísima Virgen.

Jubileo Circular: Su Divina Majestad está de manifiesto en la iglesia del Santo Cristo.

La semana próxima estará expuesta Su Divina Majestad en la iglesia de Nuestra Señora del Pilar.

Domingo (IV después de Resurrección). Santos Gregorio Nacianceno, doctor; Geroncio y Hermes, confesores.

San Geroncio, obispo y confesor: Hacia la mitad del siglo V nació el santo obispo Geroncio. Abrazó la carrera eclesiástica con grande entusiasmo y habiendo brillado en el sacerdocio con excelentes virtudes, fué elegido y consagrado obispo de Cerve. Las funciones augustas de un sucesor de los apóstoles hallaron en Geroncio fiel y exactísimo cumplimiento. Concurrió a un concilio que se reunió en Roma, logrando señalarse entre todos por su ciencia y su piedad. Al regresar a su diócesis, predicó por todos los pueblos que encontró, verificando numerosas conversiones.

Hallándose nuestro Santo próximo a Calli, fué detenido y encarcelado por unos cuantos herejes, que veían con susto los triunfos que alcanzaba la palabra del obispo San Geroncio, le atormentaron bárbaramente con duros y terribles suplicios, dándole al fin una muerte violenta el día nueve de mayo del año 501.

Los cristianos dieron sepultura a su venerable cuerpo. La ciudad de Calli levantó un suntuoso templo consagrado a la memoria de San Geroncio.

EXCEMICIDA

DE MADAME M. SENTOURS

Pomada francesa maravillosa infalible para curar radicalmente todas las enfermedades de la piel tales como: herpes, eczemas, granos, manifestaciones del ácido úrico; úlceras por antiguas que sean; fístulas etc.

Depósito general; Farmacia del doctor Morits. Máximo Gómez 412 También se vende en casa de Sarrá de Johnson; de Taquechel y en la botica Americana.

E 955 31 my.

VAPORES DE TRAVESIA

A INGLATERRA DIRECTO EN 14 DIAS "OZEAN LINE"

M|S RIO BRAVO

Saldrá de la Habana para Plymouth y Hamburgo el día 29 de Abril.

M|S RIO PANUCO

Saldrá de la Habana, para Veracruz Tampico y Galveston el día 7 de Mayo

LYKES BROTHERS. Inc.
Agentes Generales en Cuba
Lonja 404-408. Tel. M-6955
Habana

2521 Alt.

COMPAGNIE GENERALE TRANSATLANTIQUE

VAPORES CORREOS FRANCESES
BAJO CONTRATO POSTAL CON EL GOBIERNO FRANCES

TODOS LOS VAPORES DE ESTA COMPAÑIA ATRACAN A LOS MUELLES DE SAN FRANCISCO O MACHINA PARA EFECTUAR EL EMBARQUE Y DESEMBARQUE DE PASAJEROS, EQUIPAJES Y MERCANCIAS

PROXIMAS SALIDAS

PARA VERACRUZ

Vapor correo francés CUBA saldrá el 18 de Mayo.
" " " ESPAGNE, saldrá el 3 de Junio.
" " " CUBA saldrá el 3 de Julio.
" " " ESPAGNE, saldrá el 3 de Agosto.

PARA CORUÑA, GIJON, SANTANDER Y SAINT NAZAIRE.

Vapor correo francés LAFAYETTE, saldrá el 15 de Mayo a las 12 del día.

NOTA: El equipaje de bodega y camarote se recibirá en el muelle de San Francisco o Machina (en donde estará atracado el vapor), solamente el día 14 de Mayo de 8 a 10 de la mañana y de 1 a 4 de la tarde. El equipaje de mano y bultos pequeños los podrán llevar los señores pasajeros al momento del embarque, el día 15 de Mayo de 8 a 10 de la mañana.

Vapor correo francés ESPAGNE saldrá el 15 de Junio.
" " " CUBA saldrá el 15 de Julio.

PARA VIGO, CORUÑA, SANTANDER Y SAINT NAZAIRE

Vapor correo francés CUBA saldrá el 30 de Mayo.

VIAJE EXTRAORDINARIO

del vapor correo francés LAFAYETTE, que vendrá únicamente a la Habana, para salir de este puerto directo para:

VIGO, CORUÑA, SANTANDER y SAINT NAZAIRE
el día 30 de junio a las doce del día.

PARA CORUÑA, SANTANDER Y SAINT NAZAIRE.

Vapor correo francés ESPAGNE saldrá el 15 de Agosto.
" " " CUBA, saldrá el 15 de Septiembre

LINEA DE CANARIAS

Vapor correo francés NIAGARA saldrá el 4 de Julio,
PARA SANTA CRUZ DE LA PALMA, SANTA CRUZ DE TENERIFE, LAS PALMAS DE GRAN CANARIA Y EL HAVRE

IMPORTANTE

Buena comida a la española. Camareros y cocineros españoles

LINEA DE NEW YORK AL HAVRE, PLYMOUTH Y BURDEOS

En esta oficina se expiden pasajes por esta línea por los lujosos y rápidos trasatlánticos franceses PARIS, FRANCE, SUFFREN, DE GRASSE, LA SAVOIE, ROCHAMBEAU, etc. etc.

Para más informes, dirigirse a:
ERNEST GAYE
O'Reilly No. 9. Apartado 1090. Teléfono A-1476
HABANA

E 1033 31 my.

VAPORES CORREOS DE LA COMPAÑIA TRASATLANTICA

LINEA RAPIDA PARA EL NORTE DE ESPAÑA

El vapor CRISTOBAL COLON saldrá para CORUÑA, GIJON y SANTANDER, el 19 de Mayo 1926.

Admite carga, pasaje y correspondencia.

LINEA PARA NEW YORK, CADIZ Y BARCELONA

El vapor ANTONIO LOPEZ, saldrá para NEW YORK, CADIZ y BARCELONA, el 27 de Mayo de 1926.

Admite carga, pasaje y correspondencia.

LINEA DE MEXICO

El vapor ALFONSO XIII, saldrá para VERACRUZ y TAMPICO el día 3 de Mayo 1926.

El vapor ANTONIO LOPEZ, ldrá para VERACRUZ sobre el 17 de Junio 1926.

Admiten carga, pasajeros y correspondencia pública.

LINEA DE COLON Y PACIFICO

El vapor BUENOS AIRES, saldrá para SANTIAGO DE CUBA, LA GUAYRA, PUERTO CABELLO, CURAZAO, SABANILLA, CRISTOBAL, GUAYAQUIL, CALLAO, MOLLENDO, ARICA, IQUIQUE, ANTOFAGASTA y VALPARAISO, sobre el 3 de Junio 1926

Admite carga, pasaje y correspondencia.

VIAJE EXTRAORDINARIO A PUERTO RICO Y CANARIAS

El vapor REINA M. CRISTINA capitán F. Arija, saldrá el día 30 de Mayo 1926, para PUERTO RICO, SANTA CRUZ DE LA PALMA, SANTA CRUZ DE TENERIFE, LAS PALMAS, CADIZ y BARCELONA, admitiendo carga y pasaje para todos esos puertos.

Las salidas para VERACRUZ, SANTIAGO DE CUBA y PUERTOS DEL NORTE DE ESPAÑA, se efectuarán a las DOCE DEL DIA desde los MUELLES DE LA PORT OF HAVANA DOCKS CO., donde estarán atracados los buques para mayor comodidad del pasaje.

Para más informes, dirigirse a:

MANUEL OTADUY

San Ignacio, 72. Apartado 707. Teléfonos: A-6588 y A-7900
HABANA

E 1051 31 my.

Más vapores en la Pág. 37

M.E.C.D. 2016

LA MAS GRANDE ESPAÑA

Los Hijos Cubanos de Padres Españoles

Pocas semanas ha, el Gobierno del General Primo de Rivera, queriendo conmemorar la efemérides gloriosa del término feliz del viaje aéreo del "Plus Ultra", de Palos de Moguer a Buenos Aires, acertó a dar forma legal en un luminoso decreto, integramente publicado en el DIARIO DE LA MARINA, a una de las más arraigadas aspiraciones de la colonia española en la Isla de Cuba, y por la que hemos venido luchando sin desmayo, año tras año, desde estas mismas columnas. Urgía dar una solución definitiva a la situación anómala, agravada por instantes en el seno de nuestra colonia, originada por el incumplimiento de los deberes que la Patria impone a sus hijos de alistarse bajo sus banderas como reclutas en el momento de cumplir la edad militar.

Las razones que en apoyo de su tésis expuso reiteradamente el DIARIO DE LA MARINA eran tan obvias y evidentes, que solo por eso, y no por ser nuestras, merecieron el honor de ser ecogidas en su esencia al redactarse el preámbulo del decreto—ley de indulto a mozos no alistados y prófugos residentes en los países ibero-americanos y en las Islas Filipinas.

Con ello realizó el Gobierno del General Primo de Rivera una obra justa y patriótica, de sana y clavidente política panhispanista. La importancia y transcendencia de esta sabia resolución gubernamental se irán advirtiendo a medida que transcurran los días y vayan aplicándose las disposiciones, no solo del decreto-ley, sino las del reglamento para su aplicación, cuando éste aparezca y se ponga en vigor.

Pero el decreto-ley de indulto, para ser perfecto, requiere la adopción de una medida complementaria. Las nuevas disposiciones que regulan la forma de cumplir sus deberes militares los españoles residentes en Ibero-América e Islas Filipinas, según el régimen de excepción que solo para ellos se ha establecido, se aplican a: 1o. mozos que emigren de España antes del ingreso en Caja; 2o. mozos residentes en países ibero-americanos y Filipinas y que lleven un año por lo menos de estancia en dichos países; y 3o. prófugos. Queda un sector importantísimo de nuestra colonia en la que no se ha pensado al redactar el decreto-ley de indulto, y que, no obstante, es considerado por las leyes españolas como formando parte del cuerpo nacional por lo que en derecho internacional se llama el "jus sanguinis", el derecho de la sangre. Son los hijos de padres españoles, nacidos en Cuba. Mientras son menores de edad, siguen la nacionalidad de sus padres. La ley militar les liga con los mismos vínculos que si hubieran nacido en España. No importa que en el ánimo de esos jóvenes lata el propósito de optar por la nacionalidad cubana al llegar a la mayoría de edad, ni que las leyes de Cuba les tengan por cubanos por el hecho de haber nacido en tierra antillana; la ley militar española es inflexible como la disciplina; no discute, no distingue, no exceptúa; ordena y manda, nada más. Resultado de esto es la reacción natural contra toda imposición de fuerza. El hijo de español nacido en Cuba se siente tanto más cubano cuanto mayor violencia se le hace legalmente por retenerle como español. Y el que colocado ante el dilema inexorable de contrariar arraigadas tradiciones familiares y nobles ejemplos domésticos de amor a España, o someterse a la dura ley militar de un país que solo conoce a través del cariño de sus progenitores, opta por lo más sencillo, lo más cómodo, lo más breve, lo más lógico: permanecer en Cuba siendo ciudadano cubano, y renunciar a toda relación con España.

Aun cuando diferente, este problema guarda relación con el que planteó, hace algún tiempo, de manera admirable, el doctor argentino Juan Carlos Garay, al exponer la que él llama doctrina de la nacionalidad automática. En el fondo el problema de la doble nacionalidad no es otra cosa que el viejo pleito entre el "jus sanguinis" y el "jus soli", entre la doctrina europea de la nacionalidad por herencia y la doctrina americana de la nacionalidad por nacimiento. ¿Cuál es la más justa de las dos? Llevamos más de un siglo discutiéndolo; no hay Congreso jurídico internacional, tratadista ni Cancillería americana ni europea, que no hayan agotado cuanta argumentación pueda facilitar la inventiva humana en pro de las respectivas tesis. Entretanto, las Constituciones y leyes de nacionalidad y de naturalización no han hecho otra cosa que barrer para dentro. Y como el que mucho abarca poco aprieta, los conflictos de doble nacionalidad, complicados por la aplicación de las leyes militares en materia de reclutamiento, surgen a cada paso, causando no solo trabajos y molestias a Cancillerías y Legaciones, sino perjuicios y trastornos graves a las familias a quienes dichos conflictos afectan directa e íntimamente.

¿Remedio? Remedios, digo yo. No hay panaceas universales, ni en medicina, n ien derecho, ni en nada. Cada caso quiere su estudio y su fórmula. El caso de los hijos cubanos de padres españoles es muy distinto de todos los demás que se ofrezcan en cualquiera país ibero americano. Cuba, desde este punto de vista, es caso singular; posee un "status" jurídico enteramente diverso que el de las demás repúblicas americanas. En las relaciones jurídicas cubano-españolas hay precedentes y situaciones de derecho que las condicionan de modo peculiar y aparte. Mientras duró la soberanía española en la Isla de Cuba, los hijos nacidos en Cuba de padres españoles estaban exentos del servicio militar. ¿Por qué, desaparecida la soberanía, ha de ser consecuencia indeclinable de ese hecho, la pérdida del derecho reconocido y garantizado por disposiciones cuyo fundamento racional subsiste aún y permanece inconmovible?

Es de esperar que el Gobierno del General Primo de Rivera, tan atento a las manifestaciones de la opinión española en este lado del Atlántico, tan solícito en acoger cuantas iniciativas surjan para beneficio de los intereses morales y materiales de España en América, no vacilará en resolver este problema típico y singularísimo de la situación militar de los hijos nacidos en Cuba de padres españoles, en la forma racional y lógica que le fué solicitada por los Presidentes de los Centros Españoles de la Habana, interpretando el sentir de muchos millares de padres españoles, para los cuales la mayor ilusión de su vida consiste en poder decir, con patriótico orgullo, a sus hijos nacidos en Cuba:

—Como antes, como cuando yo vine a esta hermosa tierra cubana, donde tú naciste, España no quiere el sacrificio de tu vida por servirla, sino que vivas para amarla como la amo yo, que siendo español soy tan cubano como tú, y como debes amarla tú, que siendo cubano eres tan español como yo.

JOSE G. ACUÑA.

Consecuente con el criterio que refleja la crónica precedente y que es tradicional en el DIARIO DE LA MARINA, hemos dirigido al Excelentísimo Señor General Don Miguel Primo de Rivera, el cablegrama siguiente:

MARQUES DE ESTELLA,
PRESIDENTE CONSEJO DE MINISTROS.
MADRID.

DIARIO DE LA MARINA, cuya historia casi centenaria está vinculada totalmente a defensa altos intereses españoles en Cuba, adhiérese con todo fervor petición de padres españoles para que hijos nacidos en Cuba queden exentos deberes militares como lo estaban durante soberanía española sobre esta isla, haciendo suyos argumentos expuestos en solicitud elevada por Presidentes Centros Españoles a esa Presidencia en 26 Marzo, considerando medida postulada como prueba alta política de hondo transcendental sentido panhispanista, de que es V. E. digno portaestandarte. Salúdale respetuosamente, RIVERO, Director del DIARIO DE LA MARINA.

NOTABLE INVENTO AEREO DE UN ALEMAN

BERLIN, mayo 7 (U. P.)—Paúl Bobist, inventor alemán, acaba de perfeccionar un aparato para lograr la inmunización de los aeroplanos cuando sufran ciertas caídas.

Ha solicitado la patente de invención y dice que con el empleo de su aparato se evitará el noventa por ciento de las caídas, porque mediante un juego muy complicado de pesos que corren de un lugar a otro los aeroplanos pueden lograr la estabilidad antes de dar en tierra.

LA FEDERACION NORTEAMERICANA DEL TRABAJO NO CONCURRIRA A LA CONFERENCIA DEL PACIFICO

HONOLULU, mayo 8. (U.P.)—William Green, Presidente de la Federación Norteamericana del Trabajo, se ha negado a tomar parte en la Conferencia Pan-Pacífica que, a iniciativa de los jefes del proletariado australiano va a tener lugar en esta capital en Noviembre próximo.

latura hasta el lunes próximo.

REMONTA EL VUELO EL COMANDANTE BYRD

NUEVA YORK, mayo 8. (A. P.) El comandante Richard L. Byrd, partió de su base de Spitzberg, para realizar su primer vuelo hacia el Polo Norte, a las cinco de la tarde de hoy, hora de Greenwich, (dos de la tarde, hora de la Habana.)

El aeroplano emprendió felizmente el vuelo en este segundo intento.

En los últimos momentos el comandante cambió sus planes. En vez de volar primeramente a Peary Land y establecer una base de suministros allí, se propone ir directamente al Polo y volver por Peary Land.

Espera el comandante Byrd regresar en menos de veinticuatro horas. La distancia aproximada de Spitzberg al Polo es de 1200 kilómetros.

PIDEN LAS TRIBUS PROTECCION A LAS TROPAS ALIADAS

RABAT, Mayo 8. (S. R.)—Diversas tribus rifeñas de la región del Oeste han pedido el envío de tropas francesas para proteger sus territorios de la acción rebelde que les obligaría a tomar las armas en contra de España y Frncia.

ESPAÑOLES Y FRANCESES AVANZAN VICTORIOSAMENTE EN SUS FRENTES DE COMBATE PARA ESTABLECER CONTACTO EFECTIVO

EMPEZO EL AVANCE ESPAÑOL CONTRA TARGUIST, QUE FUE CONVERTIDO EN CUARTEL GENERAL POR ABD-EL-KRIM

Por su parte los franceses avanzan a lo largo del río Kert para unirse a las tropas españolas, habiendo realizado ayer un avance de tres kilómetros en su frente que abarca ocho

VARIAS TRIBUS PIDEN PROTECCION CONTRA LOS REBELDES

Se ha organizado una división reforzada, que manda el general Castro Girona, el cual tendrá la dirección de estas operaciones estando las dos divisiones mandadas por Dolla y G. Carrasco

EL PARTE OFICIAL DE LAS OPERACIONES EN MELILLA

MADRID, mayo 8. (A. P.)—El Ministro de la Guerra, Duque de Tetuán, dió hoy el siguiente parte a los representantes de la prensa acerca de las operaciones en el territorio de Melilla:

"Esta madrugada comenzaron las operaciones combinadas con las columnas franco-españolas. Hasta ahora los detalles me llenan de satisfacción, pues de una manera sistemática y precisa nuestras fuerzas van ocupando todos los objetivos señalados por el mando. Unicamente, según manifiesta el Alto Comisario, se ha notado alguna resistencia por parte del enemigo en el sector de Axdir, que ha sido anulada brillantemente por nuestras columnas.

"Hasta ahora, el peso de las operaciones lo lleva la columna del coronel Fischer, que consiguió quebrantar la resistencia del enemigo y alcanzar todos los objetivos. Por el sur, la columna del general González Carrasco, establecida en Tusielgart, se ha enlazado ópticamente con los franceses."

OCUPASE LA MESETA DE AXGAR POR LOS ESPAÑOLES

MADRID, Mayo 8.—(U. P.)—Un telegrama oficial fechado en Yebal Seddum a las 10.20 de la mañana de hoy, recibido esta tarde por el Gobierno dice lo siguiente:

"Las operaciones se desarrollan normalmente en ambos frentes desconociéndose aún el número de bajas, que no parece excesivo. En Axdir ha sido ocupada la meseta de Axgar y lo será en breve la loma de Moraba, donde parece que el enemigo está haciendo mayor resistencia.

"En Melilla ha sido ocupado Tusielgart, estableciéndose enlaces ópticos con las fuerzas francesas.

Los objetivos inmediatos que se persiguen se encuentran en territorio no ocupado entre las avanzadas de la zona oriental y el sector de Axdir.

Las tropas francesas avanzarán hoy probablemente sobre Adrar-el-Terial. Todos los objetivos citados figuren en el croquis recientemente levantado".

LOS MANDOS DE LAS TROPAS ESPAÑOLAS DE OPERACIONES

MELILLA mayo 8. (A. P.)—Pertenece a la Comandancia General de Melilla y al sector de Axdir la organización y mando de las columnas que han de operar en la actual etapa de la guerra contra el cuartel de Abd-el-Krim en Targuist y la tribu de Beniurriaguel.

Se ha organizado una división reforzada, que manda el general Alberto Castro Girona el cual tendrá la dirección de estas operaciones que ahora se realizan de acuerdo con los planes acordados por el Alto Mando.

Están al frente de las dos brigadas de la división los generales Dolla y González Carrasco, mandando los regimientos que las componen los coroneles Fischer, Ponte, Pozas y Balmes, y el tercio extranjero, afecto a la división, el teniente coronel Rada, jefe interino del mismo durante la ausencia de Millán Astray.

Se ha formado una columna independiente, mandada por el general García Aldave, que operará en Azib-Midar. Este jefe ha marchado en la madrugada de hoy a dicho punto para cooperar a la acción de las tropas del general Castro Girona.

ESTA EN AXDIR EL CUARTEL DEL GENERAL SANJURJO

MADRID, mayo 8. (U. P.)—Un despacho oficial informa hoy que el General Sanjurjo comunicó anoche desde Axdir que ha visitado los campamentos españoles, cuyas columnas, pertenecientes al ejército de Melilla, se encuentran perfectamente organizadas y animadas de excelente espíritu. Añade que pudo observar en el campo una completa tranquilidad y apreciar la extensión de las fortificaciones enemigas.

Hoy salieron de Tetuán para Axdir todos los jefes y oficiales del cuartel del General Sanjurjo con el fin de reunirse con éste y participar en las operaciones militares que acaban de comenzar.

LOS AVIADORES ESPAÑOLES ARROJAN PROCLAMAS DESDE LOS AIRES EN EL CAMPO REBELDE

MADRID, mayo 8. (A. P.)—El periódico "Informaciones" que recibe inspiraciones del Gobierno español, dice en relación con la campaña de Marruecos que en las primeras horas de la mañana de hoy empezaron a moverse las columnas del sector de Axdir y de la zona de Melilla. Manda las tropas el general Castro Girona, que ha destacado una brigada a cuyo frente se halla el general González Carrasco. Previamente los aviadores españoles han arrojado proclamas en la zona rebelde en las que explican a las cábilas los motivos del rompimiento de las negociaciones de paz.

Añade aquel periódico que Francia, que ya ha comenzado la acción guerrera, y España, que empieza ahora, están estrechamente unidas e impondrán la paz por la fuerza ya que su actitud generosa no ha sido comprendida por el cabecilla rifeño.

SIN NOVEDAD AYER EN MARRUECOS

MADRID, mayo 8. (A. P.)—En el Ministerio de la Guerra se ha facilitado una nota a la prensa sobre las operaciones de ayer en Marruecos, que dice:

"Nuestro servicio de información señala en el campo enemigo una gran desorientación y desconcierto ante el temor de nuestro avance y la tendencia de algunas cábilas a facilitarlo.

"Nuestra aviación en Melilla reconoció el frente enemigo sin observar novedades de importancia, ni hostilizarla las guardias enemigas, que se ocultaron a su paso.

"La aviación del sector de Larache dice que las tribus se dedican a las faenas agrícolas en Yebel Hebit y Al Serif.

"No ha ocurrido novedad".

LOS FRANCESES HAN AVANZADO TRES KILOMETROS EN UN FRENTE DE OCHO

TAZA, Marruecos francés, mayo 8. (U. P.)—Las tropas francesas al mando del general Boichut, han avanzado hoy tres kilómetros en una línea de batalla de ocho kilómetros, después de un reñido combate con los rebeldes. El avance tuvo efecto al norte de Bab-Soltan hacia el río Kert, siendo su objetivo establecer el contacto con las fuerzas españolas.

Los aviadores franceses bombardean incesantemente las posiciones enemigas.

ABD-EL-KRIM IMPONE UNA LEVA METALICA A SUS TRIBUS

FEZ, Marruecos francés, mayo 8. (U. P.)—Han llegado a esta población noticias positivas de que Abd-el-Krim almacena agua y provisiones de boca para la campaña, racionando severamente su distribución.

Al propio tiempo, ha impuesto una contribución obligatoria en metálico a todas las tribus que le siguen al objeto de disponer de fondos para atender las necesidades de la guerra.

LOS FRANCESES TAPARAN UNA BRECHA EN SU FRENTE

PARIS, Mayo 8. (A. P.)—El corresponsal de "Le Temps" en Fez, dice que las tropas francesas de Marruecos preparan un avance, cuyo movimiento por el norte de Tazza las llevará a la frontera fijada por los tratados y a la margen del río Uerga. La operación tendrá como objetivo el territorio de Beni-Zerual.

Esta última área probablemente será testigo de las operaciones más importantes, pues las tribus de Beni-Zerual hicieron un saliente en el frente francés que es preciso reducir para tapar la brecha por donde los rifeños se filtran en la zona francesa.

Unamuno dice a Yanguas que es instrumento de la tiranía

En la prensa de Madrid se publica parte de la carta de Unamuno al ministro y profesor Sr. Yanguas

PARIS, mayo 8.—(Prensa Aliada).—Los periódicos franceses publican extractos de una carta que Don Miguel de Unamuno ha dirigido al profesor Yanguas, ministro de Estado en el Directorio Civil que preside el General Primo de Rivera. Dicen así dichos párrafos:

"He tenido conocimiento de la respuesta que dió usted a los estudiantes de Madrid que se encuentran culpable de cooperar en la tiranía. Hace usted alusión a mí y declara que esas protestas a nada conducen.

"¿Supone usted que me voy a dirigir al Gobierno de España para algo, para que me perdone, por ejemplo?

"En todo caso, somos nosotros, es España quien tendrá que perdonar a usted, por la tiranía de que es usted cómplice, cuando usted ofrezca signos de arrepentimiento. No tengo la menor intención de regresar a España antes de que pueda decirse la verdad y se cuente allí con la justicia.

"Nosotros no propagamos ideas abstractas, sino que citamos nombres y hechos.

"Usted se ha puesto a las órdenes de su vicepresidente, Martínez Anido, que lleva el pánico y la persecución a los inocentes y que ha oprim a Cataluña lacerando el alma nacional.

"¡Que no nos hablen de anarquía! La anarquía está provocada por aquellos que creen que el sable de los soldados y los gendarmes puede operar como la lanceta del cirujano; por aquellos que proclaman el prestigio del fórceps y siembran el duelo; por aquellos que han establecido el fanatismo como forma de una política inquisitorial, con informadores y espías, y con una censura conducida por analfabetos y pretorianos.

"Usted no merece el respeto de los estudiantes de España. Usted ha traicionado la causa de la España intelectual, de la civilización, de la dignidad y de la justicia.

"Usted como civil podrá cooperar en la obra del soldado que tiraniza a España, pero usted no puede enseñar leyes con dignidad; usted es un instrumento de la tiranía y siéndolo nunca podrá ser un maestro de la justicia".

NOTA CIRCULAR DEL GOBIERNO ESPAÑOL

PARIS, mayo .—(SR)—El Gobierno español se ha dirigido en nota circular a los demás del mundo, especialmente los de la América de habla española, explicando las causas que dieron lugar a ciertas medidas de deportación tomadas recientemente por el citado Gobierno, el cual insiste en que todo acto atentatorio contra la integridad que establecen las leyes así como la falta de respeto a cualquiera de las disposiciones vigentes, no puede ser tolerada bajo ningún concepto.

MUSSOLINI HACE CALUROSO ELOGIO DE ESPAÑA, DEL REY ALFONSO Y DEL JEFE DEL GOBIERNO, P. DE RIVERA

En Consejo de Ministros se aprobó el proyecto de concesión de créditos a los agricultores españoles, los que estarán garantizados con el valor de la cosecha de trigo

LA EDUCACION DE LAS INFANTAS DE ESPAÑA

Preeminentes personalidades residentes en la Habana y B. Aires han enviado al capitán Loriga mensajes de felicitación por haberse salvado del grave percance ocurrido en su vuelo

VA EL REY ALFONSO A BARCELONA

MADRID, Mayo 8. (AP) Se anuncia en esta capital que el Rey Alfonso irá a Barcelona el 19 de este mes, regresando con el general Primo de Rivera hacia el 25.

SE HARAN PRESTAMOS A LOS AGRICULTORES GARANTIZADOS CON LA COSECHA DE TRIGO

MADRID, Mayo 8. (AP) En el Consejo de Ministros celebrado anoche bajo la presidencia del general Primo de Rivera se aprobaron siete decretos de indultos y otros varios concediendo la libertad condicional a diecisiete penados.

También aprobó el Consejo un decreto estableciendo un impuesto sobre los artículos de lujo y otro adoptando medidas para la extinción de la anemia entre los mineros.

Aprobó asimismo el Consejo la concesión de préstamos por el Gobierno a los agricultores garantizados con la cosecha de trigo del presente año.

Examinó el resultado de la información pública que abrió hace algún tiempo acerca de las reformas tributarias, aprobando las bases que comenzarán a regir en el próximo mes de junio.

El ministro de Estado, Sr. Yanguas, informó al Consejo acerca del texto del nuevo tratado comercial con Alemania.

UNA CANTANTE BRASILEÑA EN MADRID

MADRID, Mayo 8. (AP) Se ha celebrado en la Legación del Brasil una recepción diplomática para oir a la cantante brasileña Antonieta Sousa. La crítica y los asistentes hacen merecidos elogios de la artista.

LA EDUCACION DE LAS INFANTAS DE ESPAÑA

MADRID, Mayo 8. (AP) La infanta Beatriz, la mayor de las hijas del rey Alfonso y la reina Victoria, cumplirá diecisiete años el prximo Junio, y es probable que para entonces haga su primera aparición en la vida social.

Se asegura que la reina Victoria tiene el propósito de presentar a la princesa Beatriz ante la corte de Londres, aprovechando la visita que piensa hacer este verano a su augusta madre.

La infanta María Cristina cumplirá quince años en Diciembre, y en consecuencia tendrán que transcurrir otros dos antes de que sea presentada al mundo social, siguiendo las costumbres establecidas entre la realeza.

Las dos infantas, a pesar de sus cortos años, son por su hermosura y sencillez dos figuritas muy distinguidas y mimadas en la corte y en el pueblo español. Las dos son altas y rubias, de mejillas frescas y sonrosadas, pareciendo inglesas más bien que españolas. También las dos parecen poseer gran espíritu, caracterizándose por una gentileza y generosidad que las hace más atrayentes.

Las dos hermanas suelen levantarse muy temprano, asistiendo a misa casi todas las mañanas. El deporte es una de sus distracciones predilectas. Beatriz se distingue en el salto alto, mientras que María Cristina está reputada como gran corredora por su velocidad y resistencia. Hace poco que las infantas asistieron a un "paperchase" en los jardines del Pardo, formando parte deun partido que derrotó a varias otras combinaciones. El tennis, la equitación y la natación se cuentan también entre sus diversiones deportivas favoritas.

Las princesas dedican parte de las horas matinales a los estudios. Historia y religión son los principales tópicos de su aprendizaje, sin omitirse el estudio del inglés, francés y alemán.

LORIGA RECIBE EN HANOI MENSAJES DE FELICITACION DE LA HABANA

MANILA, Mayo 8. (UP) El Rey Alfonso ha cablegrafiado sus felicitaciones al aviador español, capitán Loriga por haberse salvado del grave accidente que sufrió su aparato durante el vuelo de Hanoi a Macao, según despachos recibidos hoy de esta última ciudad.

Loriga ha recibido otros mensajes enviados por personas prominentes de la Habana y Buenos Aires.

El capitán Loriga se encuentra en perfecto estado de salud.

REFORMA DE LA ENSEÑANZA EN ESPAÑA

MADRID, Mayo 8 (UP) Se anuncia de fuente autorizada que el Gobierno se propone examinar en el próximo consejo de ministros el problema de la completa reforma de la enseñanza en España.

MUSSOLINI ELOGIA A ESPAÑA

MADRID, Mayo 8. (UP) El Ministro del Trabajo Señor Aunós ha hecho grandes elogios a Mussolini y su Gobierno, como resultado de su reciente viaje de estudio a Roma y París.

Refiriéndose a su entrevista con el dictador italiano el ministro alabó la extraordinaria cultura de Mussolini quien le explicó detenidamente la situación de Italia antes del establecimiento del régimen fascista, la ineptitud del viejo sistema para satisfacer las necesidades de la vida moderna y las ventajas del régimen autoritario que se ha extendido de Italia a España, Bulgaria, Hungría, Grecia etc. Dijo Mussolini que la época actual está caracterizada por la decadencia del sistema constitucional como consecuencia del parlamentarismo por lo que se precisan Gobiernos fuertes que resistan todos los ataques.

Mussolini hizo un caluroso elogio de España, del rey Alfonso y de Primo de Rivera.

UNA CONFERENCIA SOBRE PRESUPUESTOS

MADRID, Mayo 8. (UP) En la conferencia el ex-Ministro conservador señor Ruano sobre el tema "La Academia de Jurisprudencia dió una necesidad y posibilidades de la nivelación del presupuesto".

Concurrieron a la conferencia muchos políticos del antiguo régimen, quienes oyeron un largo estudio sobre el decreto que aumenta los derechos reales.

UN BANQUETE EN HONOR DEL SR. AURELIO PEON..

(Viene de la primera página)

cuanto a su entusiasmo y a su talentos organizador.

El Paseo Artístico fué una imponderable manifestación de belleza, de sentimiento y de arte. Con el señor Peón habían colobaroda la señorita Isabelita del Monte, símbolo de la inteligenci ay de la delicadeza femenina y la señorita Ana María Borrero que era el buen gusto, la exquisitez y el refinamiento. Dijo que Cuba ha puesto de relieve que tiene artistas de indiscutible mérito que pueden ostentar su genio y sus admirables cualidades cuando se brindan ocasiones oportunas. Todo esto se ha debido al señor Peón que siendo un distinguido comerciante ha demostrado que puede desarrollar dinamismo y energía en pro de la ciudad en donde se vive y en donde tiene cifrado todos los ideales.

El doctor Carlos Manuel de la Cruz en tono elevado y conceptuoso habló de Cuba y de España, cantando sus grandezas y la alta y limpia devoción para la cuna de sus mayores y la tierra que lo vió nacer. Por último excito a todos los asistentes al acto para que siguieran el ejemplo del señor Peón, porque se traducía en beneficio y riqueza para Cuba, no solamente para los grandes establecimientos sino para los pequeños comerciantes.

El doctor Carlos Manuel de la Cruz fué aplaudido repetidas veces

Por último pronunció dicho orador unas cuanta spalabras en nombre del agasajado, dando las gracias

Relación de las personas y entidades que asistieron al banquete-homenaje al señor Auselio Peón:

Señores: José E. de Coya, doctor Carlos Manuel de la Cruz, Bartolomé Sagaró, Miguel Suárez, Francisco Johanet, Laureano F. López, Frank Seigle, L. López, Lorenzo Villota, Laureano Rodríguez, Manuel Solís, Constante de Diego, Manuel R. Llano, Herman Gómez, Enrique Bertrán, Ramón Crusellas, Manuel Menéndez, Benito Gonzáltz, Víctor Campa, Antonio Orobio, Aníbal Rodríguez, Manuel Flores, Herminio Padrón, Adolfo González, Víctor Scott, Eustaquio Barroso, Avelino González, José Fernández, F. Hernández, J. Aixalá Jr., J. M. Corbato, M. Cañas, C. Conde, Ramón Balsa, A. García y Ca., Amado Paz y Ca., Cesáreo González, Miguel Méndez, Ramón Ponga García, Francisco Selaya, Sixto Calzadilla, Casto Díaz, Rogelio García, Cristóbal Martínez, Eliseo Robira, doctor René Acevedo, Luis M. Bretón, García y Geli, S. en C., José Valdés, Pascual Bargas, doctor Leopoldo Oiz, César López, Ramón Rodríguez, Ramón Armada, Juan Alvarado, J. A. Ruhasdson, Segundo López, J. Gispert, Leandro Cifuentes, Francisco G. Méndez, Antonio Macías, José Fernández, Enrique Sanjulián, José Ramón Viña, G. Marchiandi, Antonio Reynés, Darío Silva, José Cuervo, Ramón Piélago, Pablo L. Villegas, Manuel Valera, León Otteghuy, Juan Fuentes, ario Alvarez, Hilario Arenas, Valentín García, Narciso Sala, Constantino Ribalaigua, Manuel Pérez, Jesús López, Ismael Iglesias, Valentín Menéndez, Miguel M. Cortés, Julián del Barrio, Rafael Menéndez, R. González, Francisco Rodríguez, Pepillo Remijo, Malgrat, Correl y Ca., J. Calle y Ca., Viadero Hnos., y Ca., Jesús Pascual, Pedro Inclán, S. en C., Santeiro y Ca., Fidel Campa, Portilla y Hermanos, Manuel Jiménez, José I. Alvarez, José F. González, Juan Beeks, Peter Morales, Santos González, Darío del Río, Florentino Fuentes, Agustín Suárez, Francisco Soto, Juan Pascual, J. M. Cortri, A. Alvaro, Guillermo Robledo, Angel Portillo, José Muñiz Campa, Hipólito Reguero, José Jiménez, Francisco Jiménez, Ramón Sánchez, José Puján, Esteban Borrero, M. Alvarez y Ca., Amador Alonso, Ricardo Tamargo, Ismael Remis, doctor Calzada, José A. Palacios, doctor Agustín de Varona, doctor José A. Presno, doctor Bernabé Mencía, Manuel Muñiz, Ricardo Veloso, Rosite y Pérez, Alvarez y Hermano, José Pérez, Vicente Gómez, Sánchez y Hermano, P. Canegal y Co., Fraga y Compañía, L. Bodelo, A. Gutiérrez y Compañía, José Ríos, Rafael Menedal, Enrique Rodríguez, Cesáreo Rodríguez, Soto y Hermano, Manuel Carcepor, Baños y Hermano, Luciano López, Fernández y Angones, C. Matalobos, José Llano, José Pujol, Manuel Barbazán, Ricardo Rivón, Amavizcar y Compañía, Max. Matalobos, Francisco López, Julio Sánchez, Ramón Canoura, Angones y Ca., Ernesto Díaz, Antonio Escoto, Manuel García Alvarez, Bonifacio G. Fernández, Albert Eppinger, López y Río, S. en C., Jesús Villamil, Manuel Berba, Guillermo Evartz, Laurence A. Colman, Karl A. Bock, E. Castillo, Abadín y Co., Albino Matalobos, Huerta y Compañía, Amancio González, Alfredo Gamar, E. Ortiz y Compañía, Evaristo Fernández, Arango y Cabrera, Alfonso Trapiello, E. B. Jouffret, W. E. Fodghan, Antonio Villanueva, Alvaro López, Hotel Plaza, José Llata, S. Coalla, José Huerta, M. López González, Primitivo Acebal, Francisco García Méndez, Llano y Say, Luciano Suárez, Faustino Grana, Sergio González, Otelaurruchy y Compañía, Alfredo Luz, Mauricio F. de Arriba, Eduardo García Marugan, Celestino García, Manuel Arias Menes, Jesús Camín, José Iglesias, José Campa, Miguel Alvarez, José Huerta, Celestino Díaz Ramos, Fermín Suárez, José del Valle Seguí, José Justo Martínez, Eladio Sánhez Ríos, Etelvino R. Miñor, Augusto Fernández, Cándido Muñiz, José Blanco, José Ortal, Manuel M. Alvarez, Roberto Paz, Casimiro Fernández, E. de Soto, Manuel A. Fernández, Rogelio Díaz, Guillermo G. Entrialgo, José Llerena, Federico Martín, Jesús Rodríguez, Manuel Palacios, Numa Gottardy, Irving N. Donnin, Antonio Méndez, Luis R. Rodríguez, Rafael Pola Montero, Aníbal Pérez, Manuel Fernández Granda, Prudencio Alvarez, Juan Arguelles, Ceferino Alvarez, José Suárez, Manuel Méndez Francisco Soto, José Fernández, Obdulio López, Eustaquio Santana, Manuel Blanco, Fermín González, Eladio Blázquez, Eloy Palacios, Antonio Longo, Juan elgado, C. A., Gaelano Fodaro, Manuel Campos, Jesús Menéndez García, El Dandy, La Sociedad, Obispo, José Pineda, Santeiro y Alvarez, A. Corral y Compañía, Ramón Fernández, F. García, Sebastián Soto, Rodrigo V. Escalera, Manuel Merino, J. Barquín y Compañía, Emilio Menéndez y Compañía, Compañía Industrial de Confecciones, Bango, Gutiérrez y Ca., Raúl Ranlos, Javier Sierra, García Tuñón y Ca., C. García y Compañía, José Manuel Menéndez, Celestino Rodríguez, José Fernández, Angel Fernández, Alfredo Fernández, Ramón García, Julio Quintilla, José López, Cosme de las Casas, Facundo Sardiñas, Emilio Boyer, Eduardo Gato, Oscar Muñiz, Juan Blanco, José Costa, Manuel P. Pérez, E. de Pedro Goñi, José López, Joaquín Fernández, S. A. T., Virgilio González, Isaac Díaz, José Mora, Arturo Sánchez, Teófilo Regúlez, Manuel Suárez, Francisco J Fatx, Francisco González, Sandalio Fernández, Ramón Alvera, Eduardo Caamaño, Castillo y García, Miguel Suárez, Ramón González, Celedonio Navedo, Joaquín Blanco, Alberto Leblanc, H. Hernández, Lucio Fuentes, José Prida, Ramón Alonso, Benigno González, Angel Prieto, David Narado, Francisco Valle, Fernando García Cuesta, Celestino Préstamo, Gervasio Miranda, José Pérez, Emilio Rodríguez, Rafael Junco, Manuel Palacios, José García Otero, Manuel Fernández, Sebastián Alonso, José Solares, Luis M. Santeiro, Manuel Morales, Nicasio Martínez, Rufino Blanco, Manuel Rodríguez, Manuel P. Fernández, Alfredo Díaz Quirós, José Martínez, José Suárez Llata, José Gómez Salas, José María Alvarez, Luis Muñiz Blanco, Ramón Magriñá, Joaquín Díaz, Manuel Muñoz Avila, Rafael Muñoz Avila, Manuel Salas, Antonio Ortega Jiménez, Felipe Aguilera, Arquimedes Recio, Enrique Miranda, Pablo Alvarez de Cañas, Angel Alvarez, Mariano Alvarez, Silverio Alvarez, José Villanueva, Antonio de la Riva, Gustavo Doria, Manuel Hierro,r Armando Villanueva, Higinio Menes, José María Lopez, Celestino Díaz, Manuel Rodríguez, José Prendes, Compañía Cervecera Internacional, José Fajardo, José Casaprima, José Acebo, José Simón, Enrique Simón, Seturnino Miguel, Benito Fernández, Manuel Rabanal, Alfredo Cañal, Bernardo Solís, Aquilino Entrialgo, César Rodríguez, Luis Entrialgo, Joaquina Díaz, José Fernández Rodríguez, González y Compañía, Bernardo Pardías, Marcelino Alonso, A. de la Villa, Alberto Peón, Rogelio Cuervo, Toribio Ruiz, Centro Gallego, Rogelio Palicio Fernández, Florentino Romero Valdés, José C. Beltrons, Mario Núñez Mesa, G. Gustavo Rates, Walfredo Santacruz, Carlos Alzugaray, Valeriano Fernández Viña, Eusebio Canosa, Emile Lecours, José Junquera, Luis Andrade, Ricardo Uribarri, Garcilaso Rey, Ramón Infiesta, Juan Comella, Roberto de Guardiola, Faustino la Villa, Ceferino Díaz, Julio Blanco, Enrique Fernández, Joaquín Fernández, Manuel Freire, Manuel Doria, Pelayo Alvarez, Aquilino Alvarez, José Sobrino, avid Alzcorbe, Celestino Alvarez, Eduardo Abela, López Méndez, Francisco Soto, Luis M. Somines, Oscar Contreras.

Nota:—Faltan algunos nombres por no estar escritos con claridad en las matrices.

Asociación de Comerciantes de la Habana, Asociación Nacional de Detallistas de Tejidos, Sedería, Joyería, Asociación de etallistas de Peletería; Asociación de Almacenistas de Ferretería, Asociación de Corredores de Aduana, Bolsa de la Habana; Rotary Club de la Habana; Unión de Fabricantes de Tabacos y Cigarros; Asociación de Propietarios de Hoteles; Cámara de Comercio Americana; Cámara de Comercio, Industria y Navegación de la Isla de Cuba; Cámara de Comercio de Automóviles; Federación de Corporaciones Económicos; Club Juventud Asturiana; Fortuna Sport Club; Centro Gallego; Centro Asturiano.

Al defender ayer a un hermano, al que habían golpeado, a un joven le rompieron la cabeza

En Emergencias fué asistido anoche de contusiones en la cabeza, con fenómenos de conmoción cerebral, epistaxis y otorragia, siendo su estado de gravedad, Pedro Muñoz González, de 23 años y vecino de 10 de Octubre 197.

Pedro vió que el hijo del encargado de la casa de vecindad en que reside, nombrado Alberto Concepción Hernández, golpeaba a su hermano Abdon Muñoz, de 17 años de edad y al requerirle y pedirle explicaciones de por qué le golpeaba, Alberto le tiró un pedazo de adoquín a la cabeza, lesionándolo.

Alberto se dió a la fuga, no habiendo sido detenido aun por la Policía de la 12a. Estación, que intervino en el hecho.

DOS INDIVIDUOS GOLPEARON A UN CHAUFFEUR POR UNA DISCUSION QUE SOSTUVIERON SOBRE DIFERENCIAS EN EL TRABAJO

Santos Benito Rico, español, de 34 años, chauffeur y vecino de Buena Vista y Mendoza, en el Reparto Almendares, fué asistido en el primer Centro de Socorro por el doctor Capote, de la fractura de los huesos cuadrados de la nariz, contusiones en la región superciliar izquierda y desgarraduras diseminadas por todo el cuerpo.

El vigilante 1354, Peláez, detuvo a Juan Antonijuan Bermúdez, de Cuba, de 43 años, vecino de Santo Tomás 1, y Armando Piñeiro Marano, de la Habana, de 23 años, vecino de 17 número 222, que fueron los que agredieron en Amistad y Reina a Benito, causándole las referidas lesiones.

Declararon que habían sostenido una discusión, en el transcurso de la cual vinieron a las manos Antonijuan y Piñeiro fueron remitidos al Vivac por orden del doctor Siro Jerez Varona, actualmente Juez de Primera Instancia del Sur, de guardia anoche en unión del secretario judicial señor Reyes y oficial señor Aybar.

INTOXICADO POR COMER PASTELES DE CREMA

En el segundo Centro de Socorro fué asistida de síntomas de intoxicación, Misericordia Velasco y Galán, española, de 27 años, vecina de Santa Rosa y Torrecilla, en Marianao.

Declaró Misericordia que compró en "El Bombero", sito en Galiano 120, cinco centavos de pasteles de crema, comiéndose los dos que le dieron, y al tomar el tranvía en Zanja y Galiano, poco después, para ir a Marianao, se sintió enferma, perdiendo el conocimiento.

SUSTRAJERON EL DINERO DEL CAJON DE LA VENTA

En Prado y San Rafael el vigilante 1752, del Tránsito, detuvo a la voz de "ataja" al negro Lorenzo González Valdés, de 24 años vecino de Salud 175, al que perseguía Manuel Menéndez Alonso, de 30 años, dependiente y vecino do Prado 105. Refirió a la Policía Menéndez, que en el establecimíento de ropa sito en su casa entró en las últimas horas de la tarde, cuando iban a cerrar, Lorenzo, que pidió un pañuelo de diez centavos, dando para cambiar un billete de cinco pesos. Cuando iba a darle el vuelto, cambió de opinión, y al abandonar la caja contadora, dos individuos de la raza de color compañeros de Lorenzo, sustrajeron 160 pesos de la caja y los tres echaron a correr.

Lorenzo tomó un auto, a cuyo estribo subió Menéndez y no se bajó del mismo a pesar de darle de bofetadas el negro para que se apeara.

Al ver que no cejaba el dependiente en su persecución, Lorenzo se tiró del automóvil por el lado opuesto al en que iba Menéndez y tomó otro automóvil, imitándole Menéndez hasta que fué detenido en San Rafael.

Al detenido se le ocuparon tres pañuelos nuevos, lo cual parece indicar que el hurto lo tenían planeado y lo intentaron en varios lugares, surtiendo efecto solamente en el establecimiento de Prado 105.

Lorenzo fué remitido al Vivac.

MENOR ARROLLADO POR UN AUTO

En Maloja y Manrique el automóvil 9246, que conducía el chauffeur Conrado T. Rueda, de 27 años, vecino de Víctor Muñoz 108, arrolló al menor Fulgencio Couto, español, de 10 años de edad y vecino de Lealtad 152.

El menor iba con su tío José Couto, y en un descuido de éste se le soltó de la mano y trató de atravesar la calle, siendo en ese momento arrollado.

En Emergencias fué asistido de contusiones en las regiones superciliar y malar izquierda.

El chauffeur quedó en libertad.

ULTIMA HORA

AVANZAN VEINTE KILOMETROS LAS TROPAS ESPAÑOLAS

MADRID, mayo 9. (A.P.) Comunican desde Marruecos que las tropas españolas han avanzado cinco kilómetros en el frente de Axdir, siendo duro el combate por lo abrupto del terreno.

En la zona de Melilla las fuerzas avanzaron quince kilómetros, con menos resistencia por ser el terreno más fácil.

Las operaciones proseguirán hoy, orientándose el avance hacia Targuist, lugar montañoso, dondè reside Abd el Krim.

EL ENEMIGO RESISTE FUERTEMENTE

MADRID, mayo 9. (A.P.) El comunicado oficial del Ministerio de la Guerra dice que a las cuatro y media de la tarde de hoy terminó el avance de las tropas españolas.

La harca del sector de Axdir ocupó la meseta de Axdir Irgoten hasta el río Guis. El enemigo había resistido fuertemente, pero tuvo que ceder ante el empuje de las tropas españolas, abandonando cuatro ametralladoras, pertrechos y depósitos de municiones.

Las columnas vivaquean en sus posiciones, las cuales son muy importantes para el futuro avance, habiendo comenzado las fuerzas de ingenieros a fortificarlas.

La columna del general González Carrasco, que partió desde Azib-Midar fué la que avanzó con mayor dificultad, debido a la resistencia de los rebeldes, ocupando las alturas situadas al noroeste del Zoco de Mtalza que son Axber, Alferun y Zoco Maregun. La columna de González Carrasco tomó a los rebeldes dos ametralladoras.

PRIMO DE RIVERA DA CUENTA DEL AVANCE FRANCES

MADRID, mayo 9. (U.P.)—Un artículo publicado hoy en el órgano del Gobierno "La Nación", dice que España debe esperar confiada el resultado final de las operaciones militares que comenzaron hoy en Marruecos y añade: "Mientras que exista la anarquía en la zona insumisa será imposible la realización de los deberes que nos imponen los tratados internacionales sobre Marruecos. Precisa terminar con la rebeldía de Abd el Krim y las nuevas operaciones tienden a conseguirlo".

El Marqués de Estella se encuentra satisfechísimo ante el desarrollo de las operaciones en Marruecos, y dijo que hoy las tropas francesas en Sidi Mida bordearon la meseta de Morabá y ocuparon posiciones importantes que dominan la planicie y el camino de los prisioneros de que se valía Abd el Krim.

M.E.C.D. 2016

EL ARPA

...Y, de pronto, la orquesta calla, como acometida de profundo sobresalto: ¿qué milagroso Orfeo empieza a fascinar a la fiera? ¿Qué fragante y persuasivo sermón de la Montaña está abriéndose como un nardo bajo la alta mudez atenta de los cielos?...

Y el arpa sigue, manejada por aquellos dos brazos desnudos de mujer, cuyas manos revolotean y cantan con generosa embriaguez de ruiseñores. Son dos magas juguetonas, pétalos que no acaban de caer, que tiran de las cuerdas del maravilloso instrumento, y parece que van a romperlas; que les dan pellizcos reconcentrados, y aun dijérase que incluso trajinan y trajinan en la tarea febriciente de desatar imaginarios nudos. Vista de frente la señorita arpista, da la impresión visual de que cose con ardimiento zapateril; las manos surgen y se escapan cada una por un lado... Poco bella es la plasticidad sugerida, y no tarda en desvanecerla el torrente de arpegios que se diluye por la sala. El arpa, antigua, noble y subyugadora como la **gloria y la** fe que la engendraron, resplandece con el mayestático fulgor de una custodia. Imposible sustraernos a su fascinación. Ave fabulosa, en nuestro pecho está picoteando. Celosía hecha con hebras de sol, detrás y al través de ella, se ve un resplandor nuevo. Las manos de la arpista son dos jirones de nube, que nos vendan el corazón con su impalpable gasa azul. Suena de modo inefable, con el hechizo pueril de la caja de música: con la languidez aniquiladora de una guitarra; con la caliente exaltación mística de unas campanas de cristal... Es, sin duda alguna, la soberana de la orquesta: la que, con su elegancia, su levedad, su serafinismo, eclipsa a todos los demás instrumentos de la orquesta, y aun simula reprocharles o su forma contorsionada cuando no grotesca, o su voz fuerte, delirante, imperativa, dulzona, afectada, casi a ratos estridente... Ella, el arpa, es la egregia inderrocable de acento de mujer y de niño; y con ella, amada de los dioses, se sube...

El menos sensitivo de los oyentes, el de epidermis más espesa, oyendo a esta sirena vestida de ángel, siente un cosquillo sospechoso y alarmante hacia los homoplatos. Es que le están brotando allí un par de alas...

¡Cómo juegan con el arpa las manos rosa y jazmín de la señorita profesora! Por lo pronto parece que están pellizcando cristales... Después, viéndolas tan ágiles, tan infatigables, tan resplandecientes, se nos antoja la melodía cosa de broma, algo así como un escarceo de angelotes mofletudos y rubios que se hubiesen dejado el carcaj, bien henchido de flechas, allá, en el cielo. Angeles o Cupidos, diablillos son, a fin de cuentas, y por sus musiquillas y sus travesuras están llenas de humanos las alturas y las profundidades...—Tanto gorjeo, tanta escala, tanto acorde, tanto temblor y susurro y balbuceo; tanta embriaguez y tanto éxtasis acaban por arrebatar a la orquesta, la cual, Pegaso formidable, se encabrita y echa a volar, ruge y suspira, y solloza... ¿Qué es esto? ¡Lo menudo, lo sutil y frágil, lo vaporoso y riente acaba de avasallar al monstruo de ochenta instrumentos magistralmente refrenados, y de herirle en el talón, como a Aquiles el grande, para que deje de ser invulnerable!... Toda la creación—que a ello equivale la orquesta,—se ha quedado atónita otra vez oyendo a este pajarillo que tiene rayos de luz en vez de plumas. Y aun entre los mismos bigotazos y barbazas de los señores profesores viriles, ásperos y graves dentro del "frac", la señorita arpista, no menos transfigurada que su arpa transfiguradora, es como una magnolia, como una claridad, como una espuma: nueva deidad que surge, a la manera de una Venus con aureola de Inmaculada, de entre lo encrespado, lo turbio y lo sombríamente misterioso de los mares...

Caigamos de rodillas ante ella los cultos y los simples beocios que en lugar de la ciencia solo conocemos el estupor. Tratándose del resto de la orquesta, el mismo diablo llega en ocasiones a aplicar sus hocicos al "metal" y hasta blande aviesamente el arco para hacer gemir a la "cuerda". Y no resulta mal esta intervención, porque lo mejor que tuvo el diablo fueron siempre sus diabluras... Pero en cuanto al arpa, es ya otra cosa. Luzbel se detiene ante ella, y un desconocido temblor le fuerza a caer de hinojos. No puede mirar al arpa, que tiene poderío de sol. No le es posible, tampoco, cortejarla, porque ella repele grandiosamente a los profanos y a los impuros, con la majestad de la diosa o de la santa. El arpa es el manojo dorado de cuerdas que ata a la tierra el cielo. Ni se prodiga, ni se descompone. Es la serenidad, lo que se cierne, lo que nunca tropieza. Es, en esta edad de prosa y vileza y reptamiento, el único instrumento musical que no osa tañir el hombre, respetuoso con la complicidad y adoración que exige, intransigente, a la mujer.

Emiliano RAMIREZ ANGEL

LA BELLEZA

En Berlín se ha celebrado un referéndum sobre la belleza.

¿Qué es la belleza? Según Platón, "un privilegio de la Naturaleza, que lo da y lo quita a su capricho." Según Teócrito, una serpiente peligrosa, escondida bajo las flores."

Diógenes decía que la belleza "es la mejor recomendación de la vida"; y Solón, que "es una menguada tiranía."

En el siglo de la galantería, el décimoctavo, alguien definió la belleza como "una magia de la Naturaleza, cuyo efecto está asegurado por nuestra sensibilidad, cuyo imperio es aumentado por nuestra debilidad y que nos impone alegrías y dolores."

Los llamados a dar su opinión en ese concurso han sido los artistas en general, y las modistas y los sastres de señoras, más en boga, por considerarlos, con razón, los más aptos para formular un juicio sobre el asunto.

Dicen los periódicos berlineses que los concurrentes han dejado imprecisos los términos, los límites de la belleza, que no se han decidido a fijar, influídos, sin duda, por la exposición que de la belleza tenía Bacon, el cual decía: "Un pintor que para representar a Venus copiase las mayores bellezas de cada uno de varios bellísimos modelos diferentes, no crearía más que una belleza de fantasía, sin conseguir imitar lo verdaderamente bello, que es el "gracioso" desorden y la misma imperfección de la Naturaleza".

Lo que sí ha resultado claramente del referéndum—casi por unanimidad de los consultados—es que la edad en que la mujer europea alcanza la máxima belleza es de los treinta a los treinta y cinco años.

Nosotros extendemos un poco más. Nos parecen adorables las mujeres desde los quince hasta los cuarenta y cinco años...

Adan ECHECALTE

CARTA DE ESPAÑA

SAN FRANCISCO DE ASIS Y EL FRANCISCANISMO

EL FRANCISCANISMO COMO SENTIMIENTO Y COMO DOCTRINA

Nunca como en nuestro tiempo, que se envanece de desdeñar lo que ya fué se han prodigado las apasionadas y melancólicas evocaciones del pasado a que dan motivo los **centenarios**. Sucesivamente, Saint Simon, Manzoni, Mad de Sevigné, El Dante, Felipe II, la catedral de Toledo, han dado o van a dar motivo para los usuales festejos y las sabidas conmemoraciones. Cada hecho o figura descollantes de los que un día florecieron y vivieron, proporciona la ocasión para himnos desbordantes, y elogios, no siempre justos; por hiperbólicos, o por insuficientes.

Los centenarios franciscanos se suceden casi sin interrupción desde 1910; en este año el del Pacto de Asis; en 1912, el de las Clarisas; en 1913 el de la donación del monte Albernia; en 1919, el del viaje a Tierra Santa; en 1920, el del hallazgo del cuerpo del Santo; en 1921, el de la fundación de la orden Tercera.

No podía ni debía en efecto, pasar inadvertido el séptimo centenario de la muerte de San Francisco de Asis, ocurrida, según los mas autorizados testimonios históricos, en el otoño de 1226, a los cuarenta y cinco años proximamente de su nacimiento en 1181. La personalidad del Santo Patriarca tiene un relieve, un atractivo y a la vez una permanencia a través del tiempo que están por si solos denunciando lo extraordinario, singular y gigantesco de la figura reverenciada y ensalzada.

SAN FRANCISCO Cuadro del Greco

Pocos años hace, al publicar el primero de los admirables volúmenes que ha dedicado a San Agustin, quejábase el insigne literato francés Luis Bertrand, de que San Agustin, bandera de combate en el siglo XVII, hubiera hoy quedado convertido en un nombre famoso, al que fuera de los círculos mas selectos, teológicos, filosóficos y eruditos, se ha cesado de leer A los santos como a los grandes hombres, añadía, causticamente, se les admira así: con confianza; tal es la verdadera gloria. Los genios de mayor brillo son en efecto, demasiado conocidos para que se pueda desear sinceramente conocerlos: la fama les rinde el mejor de sus homenajes, entregándose a la fé, que es fácil y confiada y no necesita para adquirir seguridades y certidumbres, de molestas pruebas indagatorias.

La frase y el juicio no hubieran sido en cambio, exactos ni justos tratándose de San Francisco de Asis. No creo que constituya irrespetuosidad la afirmación de que entre los hombres circundados justamente por la Iglesia con la resplandeciente aureola de la santidad, no hay ninguno que haya disfrutado a través de las mudanzas de los siglos, en la medida que el Santo de Asis, de una verdadera **popularidad:** es decir de la inequívoca y jamás interrumpida adhesión de grandes multitudes. Su figura es a toda hora evocada como prototipo de la verdadera santidad en la conducta; su vida, ofrecida como modelo a la imitación de los que aspiran a recorrer el áspero sendero de la virtud. Su abnegación y humildad **seráficas,** no han sido jamás discutidas ni puesta en duda como inverosimil, aun pareciendo muchas veces más divina que humana, la recta pureza de sus intenciones. Los cultos y los ignorantes; los rústicos y los letrados; los ateos y los creyentes, saben por igual de sus actos, de sus predicaciones, de sus máximas, de sus anécdotas, de sus consejos; hasta de sus milagros, que corren desde los finales del siglo 13 de boca en boca, trasmitiéndose en calidad de depósito preciado, de una generación a otra.

Facilmente hallará quien serenamente medite sobre el caso, la clave para su explicación. Difícil será, rebuscando en los mas olvidados rincones de la Historia hallar una existencia humana mas fuertemente impregnada que la del Santo de Asis por los dos grandes manantiales de vitalidad que se llaman el sentimiento y la acción. La encarnación del ideal humano solo se logra cuando se consigue hermanar con los ardores generosos del corazón, una voluntad decidida y férrea, presta siempre a convertir en hechos vivos el encanto y la dulzura de las palabras. Las obras maestras, nutridas solo con los grandes esplendores del vocabulario verbal, no representan, al cabo, otra cosa que artificio, mientras no están respaldadas por el aval de una vida ofrendada a ellas; son convencional moneda fiduciaria que la imaginación fabrica y pone en circulación, sin el menor esfuerzo; solo los actos esperados o prometidos les dan valor, como a la promesa de pago, ostentosamente grabada sobre el papel, el oro invisible y estático encerrado bajo el candado de la caja.

El modesto hijo de Pedro Bernardone y de Pica de Bourlemont es, desde el punto de vista de la sentimentalidad, un canto, no escrito, sino viviente, a los grandes dolores humanos; nadie ha tenido mayor delicadeza para estimarlos; mayor piedad e indulgencia para compadecerlos; más alegre resignación para sobrellevarlos. Explícase así como, constituyendo la existencia entera de San Francisco una divinización, a la vez del amor y del sufrimiento, se hayan apoderado de su figura el arte y la literatura para convertirlo en permanente asunto de inmortales creaciones.

Hace dos años visitaba yo, en circunstancias personalmente inolvidables, la famosa capilla de Bardi, en la iglesia franciscana de la Santa Croce de Florencia y contemplaba los admirables frescos con que en 1318, casi cien años después de la muerte de San Francisco, había, al parecer agotado el asunto de la vida del Santo de Asis, el mágico pincel del Giotto di Bondone. Allí está, en sucesivas composiciones, pictóricas, descrita la vida entera del Patriarca: el Santo estigmatizado; el Santo, despojándose de sus ropas; el Santo apareciéndose a San Antonio en Arlés; el Santo, recibiendo del Papa la regla de la Orden; el Santo moribundo; los funerales del Santo; el Santo, en fin, triunfante y rodeado de las celestiales figuras de la pobreza, de la castidad y de la obediencia. Giotto, el pintor que renueva y unifica la pintura italiana con la primera afirmación plena y robusta del colorido y de la línea, de quien Ruskin decía que era un puro griego etrusco del siglo 13, convertido al culto de San Francisco, en vez de al de Hércules, ha dibujado la figura del Santo, con toda la eficacia y el dinamismo de la pasión, sin que por eso pierdan nada de su alma, severa y grandiosa dignidad, la actitud y el aspecto.

Tres siglos más tarde, hacia 1670, era Bartolomé Esteban Murillo el que todavía encontraba en el asunto, al parecer exhausto, de la vida del Santo, motivo para lucir, unida a la maestría técnica, una inspiración sobrehumana. Entre los veintitrés cuadros del cielo del convento de los Capuchinos, riqueza principal del Museo Provincial de Sevilla, el que representa a Cristo descendiendo de la Cruz y abrazando a San Francisco, es, un símbolo vivo; jamás se ha expresado el ansia de los goces celestes y el desprecio de los terrenales, con audacia, con encanto, con espiritualidad iguales. El Cristo agonizante, con las angustias de la muerte retratadas en el rostro, desprende de la Cruz su brazo derecho para ceñir con él el cuello del Patriarca que a su vez refleja en sus ojos los delirios del éxtasis y parece palpar el cuerpo divino con manos trémulas y palpitantes, mientras con el pié rechaza desdeñoso y altivo, el globo del mundo colocado a sus plantas.

Hay en estas creaciones maestras un océano de poesía; ¡quién no siente contemplándolas, planteado ante sí el eterno problema del dolor humano! Cuando el Dante escucha en el cuarto cielo a Santo Tomás, la descripción de las glorias de San Francisco, pone en boca del Santo doctor un símbolo feliz: presenta al Patriarca desposado con la dama pobreza, "una compañera como la peste, a quien nadie abre la puerta gustoso". La pobreza de la imagen dantesca no es la mera ausencia de bienes; esa simbólica compañera a quien nadie quiere abrir su puerta, es el sacrificio, la caridad abnegada, la indescifrable incógnita del dolor, atormentador pero creador, amargo, pero fecundo, al que debemos las supremas amarguras y también los supremos goces; es el Amor, en fin, ante el que el mismo Dante, prosternado en el dintel del Paraiso, humillado, exclamaba: ¡Tu eres el que riges el Cielo! ¡Tu quien puedes elevarme a la luz!

EL ESPIRITU DE FRATERNIDAD HUMANA

Quien quisiera tomarse el trabajo de reducir el franciscanismo a fórmulas, hallaría en él estos tres grandes principios que le sirven de norma: contra el desamor egoista, la fraternidad; contra la pereza, la acción; contra la tristeza, la alegría.

La primera regla franciscana, es la proclamación de ese amor ardiente a los hombres, en que consiste la verdadera fraternidad. Muy necesitado de la proclamación de esa fraternidad estaba el último tercio de la Edad Media, en que toca a San Francisco vivir. Los historiadores han poetizado quizá con exceso la Edad Media, atribuyéndole perfecciones y calidades espirituales que no llegó jamás a poseer, quizá por no haber penetrado suficientemente en su alma, confusa, agitada y contradictoria, comparada no sin razón por Victor Duruy, a esas catedrales góticas en las que la vista se pierde contemplando el océano de matices, de un arte sin unidad y sin límites; libro inmenso y confuso que se deletrea siempre y que no se lee jamás.

A despecho de la humanización de la dura esclavidad, transformada por el progreso lento de los años en la más suave y dulce servidumbre; a despecho de la institución de la caballería, que se cimenta sobre dos nociones tan elevadas como el sentimiento del honor y el culto de la mujer; la Edad Media no es época en que solo se escuche el grato rumor de las espirituales trovas de los juglares y de los rezos apasionados y fervientes de las muchedumbres congregadas para reverenciar a Dios en las naves espaciosas de los templos góticos... Es a la vez, época de luchas, de odios, de pasiones tempestuosas, de gigantescos sacrificios humanos. El hombre, inmolado a diario ante el capricho o la pasión o la fría inconsciencia de sus semejantes, no ve en ellos la ayuda que es necesario buscar, sino el peligro que debe temerse y evitarse.

El franciscanismo, suena por eso, en medio de la sociedad medio-eval a cosa nueva. La demostración de la realidad angustiosa y palpitante del problema del amor humano en los tiempos en que San Francisco vivió, está en el éxito inmediato y resonante de sus predicaciones.

Apenas las comienza San Francisco, júntase en su derredor una muchedumbre de abnegados discípulos. Son primero, los doce hombres que surjen a su lado, como los doce Apóstoles al de Cristo y entre los cuales no falta tampoco el Judas, representado por Elías de Cortona. La legión de héroes y de santos, que comienza en la sociedad de los tres compañeros, Bernardo de Quintaval, el canónigo Pedro Catáneo y Fray Gil, es la representación viva de un ansia universal de fraternidad y de amor, latente en el dormido espíritu del mundo medioeval. Cuando la predicación adelanta y se ha alcanzado ya a formar en las muchedumbres un alma nueva, surge la legión de poetas, que vierten en estrofas, para hacerla de ese modo imperecedera, la doctrina naciente.

Como en todos los grandes movimientos del espíritu humano hacia la luz, van a la vanguardia los mártires; a inmediata retaguardia, los poetas; a honesta distancia, los reflexivos, los eruditos, los filósofos, especie de servicio auxiliar de la masa militante que comparece en los campos de batalla no para combatir, sino para proclamar, haciéndolo indiscutible y palpable, el éxito del vencedor.

La poesía franciscana arranca del mismo siglo 13, del propio S. Francisco, a quien se atribuye la paternidad del himno al Sol y de otras dos poesías, **En el fuego y Amor de caridad;** de Tomás de Celano, autor del **Dies irae;** de Jacopme de Todi, autor del **Stabat Mater;** de San Buenaventura, filósofo y poeta; hallando su culminación en el Dante, dibujado como terciario por su íntimo amigo el Giotto, y más tarde colocado por Rafael entre los Doctores y Pontífices, liturgistas del Santo Sacramento.

Casi inmediatamente de aparecida y predicada la doctrina logra la victoria sin igual, de filtrarse a través de los muros de los palacios, para herir en su fibra más sensible a las clases elevadas. San Luis y San Fernando son entre los Reyes, la representación del espíritu y la práctica severa del franciscanismo; ambos tienen a gala arrastrar una existencia humilde y llena de privaciones, en medio del esplendor y el fausto de sus cortes. Cosa análoga hacen Santa Isabel de Portugal, la mujer del Rey Don Dionisio y Santa Isabel de Hungría, la atractiva laudgravesa de Turingia representada en el cuadro de Murillo de nuestro Museo del Prado con noble y majestuosa belleza que contrasta con el realismo de la figura del niño leproso cuya cabeza lava la Reina Santa. Acaso nadie mejor que el pueblo español, con el extremado realismo de su poesía popular y de su arte haya comprendido la inmensa generosidad y excelsitud del ideal franciscano de fraternidad. Uno de los recuerdos que quedan de la visita de San Francisco a España es la inscripción colocada en las cercanías de Vich, sobre la casa en que el Santo habitó. La delicada fantasía popular ha bautizado el lugar con este rótulo expresivo, impregnado de emotividad: aquí San Francisco **moría de amor...** Cuando siglos más tarde, Mosén Jacinto Verdaguer escribía su **Atlántida,** encontraba en la tradición la fuente para el más inspirado de sus himnos, aquél en que uniendo su canto al de los risueñores de los bardales, pide al Serafín encarnado la bendición para los campos y las masías de las risueñas vegas, cubiertas de flores desde el día dichoso en que junto a ellas el Santo **desfalleció de amor...**

LA FRATERNIDAD HUMANA EN EL MUNDO CONTEMPORANEO

Se equivocaría quien creyese, juzgando por apariencias, que está menos necesitado de la predicación de una nueva cruzada de fraternidad como la del siglo XIII, el mundo contemporáneo. Las palabras **fraternidad, paz amor,** figuran entre los que Stirner llamaba conceptos dioses; han pasado del lenguaje filosófico y religioso, a incorporarse a la letra de los códigos; a su conjuro, siguen moviéndose los hombres a la acción; y al sacrificio. Pero los sentimientos de fraternidad, de amor y de paz, ¿están real y sólidamente arraigados en las almas?

Tiene razón Hoffding, cuando en su Historia de la Filosofía Moderna, asevera que el Renacimiento hizo en la cátedra y en los libros un descubrimiento de no menor valor que el del Nuevo continente y el de los mundos colocados en los espacios celestes. Ese descubrimiento fué el del **yo** individual; la nueva estimación concedida a los valores personales; el interés por lo humano, como elemento de acción y como objeto de investigación; por algo al Renacimiento se le llamó de otro modo **humanismo,** envolviendo en esa palabra el significado, no de una nueva tendencia filosófica y literaria, sinó de una clara y universal regla de aplicación para la vida.

El hombre moderno adquirió de sí mismo, a partir del Renacimiento, un concepto elevado que le llenó de satisfacción y de orgullo. Sé contempló retratado en las estatuas inmortales de Venus y del Hércules Lacconte y se encontró físicamente bello. Recreó su espíritu en las obras maestras de Aristóteles y de Platón, que servían a los hombres de la época como el Cardenal Bessarion para prepararse a bien morir, en vez de biblias y devocionarios, y animado por el ejemplo, y por la resurrección espléndida de las artes y de las letras que alborea en el siglo XV imaginó que su inteligencia era capaz de las más atrevidas empresas. Se refugió en el abismo de su mundo interior y creyó a su razón, desatada de las ásperas ligaduras del sentimiento y de la fe, susceptible de llegar con rápido y osado vuelo a las alturas menos accesibles. Lo que caracteriza al hombre superior del Renacimiento es su **egocentrismo;** la convicción indestructible de su superioridad. Sube desde entonces hasta perderse en lo imposible de medir: la estimación del valor humano. Y todas las ideas fundamentales que sirven de base a la moderna civilización, el libre examen; la soberanía y el monopolio indisputado de la ciencia sobre las almas; los derechos imprescriptibles e inalienables del individuo: la concepción abusiva de la autonomía personal, descansan sobre esa idea de un **yo,** dominador, irresistible, único, imposible de sojuzgar y de cohibir.

Parecía que la idea de fraternidad era indeclinable corolario de la ascensión operada en la estimación del valor humano; pero no era su consecuencia; era su antípoda. Cuando los hombres se estimaban recíprocamente como súbditos anónimos de un Dios y como partes inseparables, de un todo universal, se creían iguales y por creerse iguales y sometidos a la prueba de los mismos sufrimientos, se comprendían y se amaban...

Cuando cada cual se reputó por la excelsitud de su espíritu y la alteza de sus obras y de sus pensamientos, llamado a competir con la Divinidad, en vez de someterse a ella, agonizó la fraternidad, como aquel simbólico y sagrado olivo que un gesto milagroso de Atenea, la diosa de los ojos azules, hizo germinar y florecer sobre la Acrópolis. Sembrado sobre tierra de dolor, creció sólo mientras los regaron lágrimas de humildad; pereció al sentirse azotado por los secos vendavales del orgullo.

Acariciándole con nuestros cuidados afectuosos; haciéndole beber desde la cuna el licor peligroso de su omnipotencia; inbuyéndole la idea de una felicidad imposible de lograr; dotándole de múltiples medios físicos e intelectuales para una vida que a toda hora representamos como un combate cuya finalidad es la dominación, o por lo menos, el bienestar, ¿podremos abrigar el infantil propósito de hacer germinar en los cerebros ideas de amor y de paz ¿Lo que hemos hecho ha sido multiplicar los escenarios en que han de desarrollarse las batallas y acrecentar la vocación guerrera, con la amplia y ya generalizada posesión de instrumentos de combate cuya eficacia depende de la destreza que se adquiere al usarlos, no de la fuerza que se acumula al guardarlos inactivos.

Suponed logrado el ideal de que quedaran de una vez para siempre suprimidas las guerras; suponed convertido en realidad el sueño perseguido por los ideólogos desde Sully al abate Sainte Pierre y a Kant; suponed que la hecatombe de 1914 a 1918 fuera la última de las que hubiera presenciado la humanidad; se habría conseguido el imperio de la fraternidad? No, ciertamente. Toda la vida es sorda e implacable guerra; la menos dura y la menos sangrienta es la que tiene por teatro los campos de batalla.

Cada organismo, cada familia, cada pueblo, cada clase social, cada interés es un combatiente que no se contenta con menos que con el exterminio de sus opuestos. Los que predican la solidaridad internacional para más allá de las fronteras, suelen predicar en el interior la lucha de clases; los cosmopolitas hacen a menudo a los nacionales objeto predilecto de sus odios.

Guerra hay en la lucha de los individuos para conquistar un lugar en los banquetes y un puesto bajo el sol; guerra en la competencia económica; guerra en el sordo temor que engendran los débiles por su número y los fuertes por su poder; guerra en la lucha sin cuartel que libran para prevalecer sin freno que los coarte, todos los egoísmos y todos los apetitos. Para curar la dolencia, no hay que someter a tratamiento la inteligencia, cada vez más apta, pero cada vez más desprendida de los estímulos cordiales; no es el cerebro, es el corazón lo que necesita de una terapéutica adecuada.

La paz social es —alguna vez lo he dicho— el resultado de una operación aritmética de división: el dividendo son los bienes que en nuestras manos van poniendo la invención, la naturaleza, el arte, la ciencia; el divisor, los seres humanos llamados a poseerlos y gozarlos. Disminuirá el dividendo si se sustraen los bienes a la dirección de la inteligencia para colocarlos en las manos inexpertas y brutales de la masa; se disminuirá el divisor, si aspiramos a crear un individuo selecto, refinado, libre de todas las debilidades y de todas las miserias, pero emancipado también de todo lazo moral... Un alto cociente de felicidad social solo puede obtenerse sobre la base de la comunidad del dolor, repartido entre todos como un gravamen.

En el cuento de Baudelaire, en **El Spleen de Paris,** un hombre espantosamente feo es sorprendido mirándose a un espejo, y recriminado por ello se limita a responder que los inmortales principios de 1789 le autorizan para mirarse, sin que su disgusto sea cuenta de nadie más que suya. Ante la ley, dice Baudelaire, el hombre feo tenía razón; ante el sentido común la tenía yo.

En la copiosa e inagotable tabla ed facultades que el hombre se ha adjudicado a sí mismo, solo ha dejado de figurar una: **el derecho a no ser fuerte..** Nuestra conciencia del valer de la inteligencia de la fuerza física, de la voluntad de las cualidades humanas que más admiramos; y las enseñanzas de la ciencia para la cual la existencia es lucha, en la que sólo sobreviven los más aptos; nos han obligado a medir por el poder que desarrollan y ostentan el derecho de los hombres a vivir. Es necesario ser fuertes, por la inteligencia, por la voluntad, por la espada, por la pluma, por la palabra, por la belleza, por la riqueza, por el puesto social; pero hay que serlo.

Ese concepto de la fortaleza física y moral como único ideal humano, era, en efecto, lógico cuando de buena fé enseñaba la Sociología, educada en las enseñanzas de Smith y de Bentham y en los datos suministrados por una ciencia impregnada de la visión biológica y naturalista del hombre y de su destino, que el interés era el móvil principal de las acciones humanas. Pero la Sociología no enseña ya eso: reconoce, al contrario, por boca de Giddings y de Ward que es la simpatía la finalidad fundamental que mueve al hombre a unirse en sociedad con los de su especie; y que el interés no puede ser la base del equilibrio social spontáneo con que soñaba Bastiat en la época dorada de la Economía clásica, porque el interés, sin freno, sin guía, sin soportes morales, es un elemento de disociación y en vez de imponer la armonía, desencadena y eterniza las luchas.

Pero si la simpatía humana es el factor decisivo de la sociabilidad, tenía razón San Francisco contra todos los filósofos y todos los sociólogos juntos. ¿Cuál es, en definitiva, la fórmula suprema, la más alta de la simpatía? Es la piedad, reducida al acrecentamiento del amor por la contemplación del dolor ajeno, en el que vemos un reflejo del propio. Pero entonces, el débil, el que está colocado en situación de inferioridad, el que padece mayores dolores, no es una excrecencia nociva que haya que extirpar: es una planta que hay que cultivar con amorosos cuidados. El débil, objeto de lo que llamaba Spencer la "generosidad inconsiderada de la Beneficencia" se convierte así, de carga molesta en piadoso deber; el ideal social se transforma para abandonar el individualismo orgulloso y aristocrático y refugiarse en la fraternidad democrática; deja atrás la vanidad de las aptitudes, para reconcentrarse en el único y legítimo comunismo de las tristezas y del dolor. Tenía razón sobrada Benedicto XV en su Encíclica de 6 de Febrero de 1921, para pedir que no solo las relaciones internacionales, sino la vida individual, se impregnaran del **espíritu franciscano.** Solo así volverán a florecer las plantas simbólicas cultivadas con predilección en el modesto huerto del convento de San Damián por Santa Clara: la azucena, símbolo de la humildad y los rosales, eterno emblema de la piedad y del amor.

LA PEREZA Y LA ACCION

Uno de los puntos fundamentales de la doctrina franciscana, capaz de suscitar más honda meditación, es la abominación de la pereza y el encarecimiento de las ventajas de la acción, que resplandecer en las predicaciones del Santo y en los escritos de sus discípulos. La 7a. de las admoniciones de la regla franciscana lo proclama bien claro: "a la doctrina debe seguir la acción; debe predicarse antes con los hechos que con las palabras". Uno de los más esclarecidos discípulos de San Francisco, aquel Fray Gil, a quien fué a visitar en Perusa, San Luis, Rey de Francia, atraido por la fama de su santidad, concretó en una sintética fórmula el pensamiento del Maestro, diciendo a los hermanos menores: "¡Fate e non parlate! ¡Haced y no habléis!"

Hay en este constante encarecimiento de las ventajas de la acción sobre la palabra, encerrado un doble y trascendental concepto: una restauración del valor moral de la elocuenciay una santificación del trabajo.

La restauración del valor moral de la elocuencia, descansa sobre la convicción de que no es lícito hablar sino lo necesario para infiltrar en los demás la convicción o el ideal que nos alientan y guían. Cuando a San Agustín le objetaban los donattistas con las palabras de la Escritura **¡Vae, multum loquéntibus!** replicaba en sus Retractaciones, tomando a Dios por testigo **¡Vae, tacem tibus de te...!** Desgraciados, es verdad, de los que hablan mucho; pero desgraciados, también de los que callan cuando deben hablar.

La medida de la palabra está en el pensamiento; comunicarlo a los demás, es, no sólo loable, sino necesario; pero la palabra no puede abandonar su calidad de servidora; es sólo dorado vehículo de conducción, cuyos movimientos deben dócilmente adaptarse a la finalidad del viaje y a las necesidades del viajero.

Pascal, en cuyos **Pensamientos** tanto hay siempre que aprender, comparaba con exactitud la elocuencia a una pintura del pensamiento; los que, después de haber pintado, —decía— añaden aún, hacen cuadros, en vez de hacer retratos. Carlyle, que reservaba su admiración para los hombres silenciosos y tanto ha censurado a los incontinentes de expresión y a los locuaces, daba la medida exacta de lo que el arte de la palabra debe ser cuando fulminaba los rayos de su desprecio sobre los que "producen humo sin haber producido fuego."

San Francisco de Asís no produce humo sin fuego; no pinta, como aconsejaba Pascal, cuadros, si no retratos. Pocos trozos de literatura producen en el ánimo impresión semejante a la de aquel **Capítulo XV,** de las **Florecitas** que se titula así: **De como San Francisco dudaba de si debía dedicarse a la predicación o a la Oración.** Con el ánimo, perplejo el Santo, siempre candoroso, duda de si debe tomar para salvarse uno u otro camino y desea saber acerca del caso la voluntad de Dios. Hace que por su encargo consulte Fray Mateo a Santa Clara y a Fray Silvestre: :la respuesta de ambos es la misma; Dios les inspira para que respondan al humilde Francisco que no le llamó a ese estado solamente para él, sino para que hiciera fruto en las almas y con él se salvarán muchos. "Vivir para uno mismo no es vivir," decía ya Menandro; nadie vale, en efecto, por lo que reserva con sordidez de avaro si no por lo que desparrama con liberalidad de pródigo.

Las alabanzas siempre tributadas a la acción, tienen en el apostolado franciscano otra significación: son la santificación expresa del trabajo. Ningún bien humano puede alcanzarse si no precede a su conquista un penoso esfuerzo; la posesión es el premio con que se recompensan sinsabores y fatigas, sin las cuales, no serían los bienes deseados ni apetecibles. Nada, ni siquiera los frutos que se siembran y cosechan para el servicio de Dios, puede escapar al cumplimiento de esta dura ley; los perezosos, los que no trabajan son anticipados dilapidadores a un tiempo mismo de las energías que no utilizan y de los bienes que no producen.

¡Ah! se dirá: en las lejanas edades de la Historia, incorporados a los períodos guerreros, teológicos y metafísicos, acaso sería indispensable la enunciación de verdades tan vulgares; en la misma Edad Media, en que San Francisco vivía y predicaba, cargado el trabajo como un monopolio vergonzoso sobre las espaldas de los siervos de la gleba, entretenidos los hombres libres en la grata tarea de exterminarse, de murmurar ardientes plegarias como los monjes o recitar inflamadas endechas como los trovadores, predicar la necesidad y la santidad del trabajo, sería oportuno y actual: hoy, no lo es. Ya no hay privilegiados; que vale tanto como decir que ya no hay perezosos. La centuria presente se ha bautizado a sí misma con el nombre pomposo de edad del trabajo, reservando para las anteriores todo género de caprichosas denominaciones. Nuestra época pasa por todo, hasta porque se diga que es la menos cordial y la más escéptica; no transige con que se deje de reconocer que es, a un tiempo la más sabia y la más laboriosa; lo dice ella misma, sin duda porque no le es dado esperar que sus abuelas, las generaciones pasadas, salgan de su sepulcro para proclamarlo.

A mí me detiene siempre, cuando trato de censurar vicios o defectos del siglo en que vivo, el recuerdo de la injusticia en que incurría Montaigne cuando en pleno siglo XVI, es decir en el siglo que había contemplado cara a cara la grandeza de Carlos V y de Felipe II y había asistido al apogeo del Renacimiento, decía que su época era una época de penuria de grandes hombres y que él solo había conocido uno: Etienne de la Boetie, que era su amigo más íntimo, lo cual demuestra que aun para aspirar a la alta calidad de genio ante la posteridad se desarrollan intrigas y se admiten padrinos y recomendciones.

Cuando se trata, sin embargo, de apreciar en su conjunto la historia ético-económica del trabajo, no puedo menos también de recordar la cáustica frase con que Teófilo Gautier echaba en cara a sus contemporáneos la infecundidad de su imaginación. Alardeais, decía, de fantasía creadora y no habeis sabido inventar siquiera un nuevo pecado capital. Todo se os vuelve hablar de la Avaricia, de la Lujuria, de la Ira, de la Pereza como hablarían los hombre de las cavernas o los de la edad de piedra. ¡Haced, siquiera para pecar, algo nuevo!

También para ser perezosos, es decir, para proporcionarse el codiciado placer de no trabajar, debieran los hombres del siglo haber inventado algo nuevo. La historia es en este punto, uniforme y, a la verdad, poco edificante. ¿Qué fué la esclavitud? Un procedimiento singular para emanciparse del trabajo, descargándolo sobre los hombros del esclavo, los pueblos dominadores del mundo ¿Qué fué el feudalismo? Otro medio singular para que se ausentasen

Pasa a la Página 31

LA CIUDAD Y EL CAMPO

Cuando estoy aburrido, y no tengo a mano otro libro más ameno que hojear, me agarro, como a tabla de salvación, al diccionario.

Sus páginas son muy instructivas. Se aprenden etimologías, significados, como quien dice la anatomía y la fisiología del lenguaje.

Del vocablo más humilde se pueden extraer perfumados zumos. No hay palabra a propósito de la cual no pueda explicarse un curso de filosofía.

Prueba al canto. Por ejemplo: civilidad, ciudadanía.

Ciudadanía, de ciudad, en latín "civitas". Civilidad, de civil o ciudadano, en latín "civilis", "civis".

Civilidad, sinónimo de urbanidad, cortesanía, cultura.

Rural, rústico, villano, igual a inculto, zolocho y zote.

En efecto.

Hoy tengo el alma llena de saudade, de otoñal melancolía y brumosidad, y me dispongo a salir de casa.

Toda la grisura de noviembre, todo el ambiente de la ciudad se me ha entrado en el corazón y me lo aplasta.

El campo con su ilimitada vastitud, con su libre anchura, con sus verdes tiernos y apetitosos me tienta.

La lluvia ha aliñado los henos, ha aliñado el forraje como una ensalada.

La urbe es la sede de la urbanidad.

Efectivamente. En la escalera de mi casa doy los buenos días a un vecino y éste no me contesta.

Poco después irrumpo en el campo, ambulo al margen de regato humilde, me pierdo como una hormiga en el verde tablero de las huertas.

La sangre se oxigena. El pulmón se satura de vivificantes efluvios.

Los gañanes desde las hazas me saludan, risueños:

—Va a buscar caracoles, tan de mañana?

Hay buen tempero, tienen el alma sana y todos los pájaros de la creación les cantan en el seno.

Mientras me lavaba la cara y me humanizaba el físico en la galería de mi casa, en el piso de encima barrían, sacudían las alfombras, mullían a estacazos y puñetazos los colchones.

La basura me llovía en los hombros torrencialmente. Una nube de polvo entenebrecía el barrio. Se mascaban en el aire que respiraba mortales microbios.

He insinuado una protesta tímida. Me he limitado a preguntar si la basura no estaría mejor recogerla que tirársela a la cabeza a los vecinos.

De la galería de arriba una voz femenina, llena de insolencia y protervia, me ha replicado:

—Ya se sabe que la gallina de encima se ensucia en la de abajo. Y que, como se ponga usted tanto, le estrello en las narices el vaso de noche, eso ya es viejo.

En la campiña infinita, entre dos lienzos de verdura, corre un senderuelo angosto.

Marchando en sentido opuesto nos encontramos un pegujalero y yo. Mi antagonista viene con una inmensa canasta de hortalizas á cuestas. Yo no llevo sobre las costillas más fardo que el de mis penas.

Los dos no cabemos en la veredita angosta. Uno de los dos tiene que ceder el paso al otro. Lo natural fuera que yo, que voy suelto y pimpante, me hiciera a un lado y me descubriera al paso de aquel héroe, que lleva a los lomos mi pan.

Pues no señor. El es el que se adelanta en los cumplimientos, el que se para primero, el que salta al bancal y me deja la vía libre.

Y aun hay quien emplea la palabra hortelano en sentido de basto, selvático, cerril, cuando lo menos cerril que yo conozco es la gente que va por los cerros.

Cuando he tomado el tranvía para dirigirme a las afueras, me ha edificado un espectáculo ejemplar.

El coche iba abarrotado de hombres que volaban a sus ocupaciones y de mujeres que se encaminaban a los mercados.

El ómnibus había sido tomado por asalto y habían triunfado en la cruda lid los codos y los puños de los más fuertes. Los hombres iban sentados; las mujeres de pie.

De los primeros algunos eran muchachos, boy-scouts, futbolistas.

De las segundas, no pocas, la mayoría, arrastraban grandes cestas, estaban embarazadas, llevaban niños en brazos.

A mediodía, al regresar a casa, se me hundía la mollera en una rumia triste.

La carretera trepidaba, vibraba, poblada de ruidos, de tráfago industrial.

Los automóviles pasaban como fantasmas, envueltos en nubes de humo y de orgullo.

Un carro cercano me desgarraba el tímpano con el chirrido de sus ruedas.

A mi derecha, una anciana jadeaba, sucumbía bajo la carga excesiva de un saco de hierba repleto hasta los bordes.

—¿Es para los conejos, abuela?—le preguntaba el carretero jovial.

—¿Para quién va a ser, pues?

—¡Caray! Para mí ya supongo que no la lleva. Pero traiga, traiga. Eche el saco en el carro, que irá usted más descansada.

Un auto, en estas, llega graforoso, tempestuoso, se mete en un lodazal y nos pega a los tres una bofetada de fango.

Angel SAMBLANCAT

M.E.C.D. 2016

Oración Fúnebre Dedicada a los Patriotas General Carrillo y Pelayo García

No fu ésolamente una oración tribunicia de elevados vuelos la que nuestro querido y admirado amigo el doctor Ricardo Dólz, consagró en el Senado al patriota General Carrillo y al notable abogado y político señor Pelayo García, expresidente de la Cámara de Representantes, sino que constituye una página literaria de inusitado relieve, que con íntimo contento recogemos en nuestras columnas, asociándonos así al homenaje rendido tan magistralmente por el señor Dolz a los meritísimos próceres cubanos.

Señor Presidente y señores Senadores: Al celebrar hoy esta primera sesión, aunque ella va encaminada únicamente a la lectura del Mensaje del señor Presidente de la República, era necesario que dedicáramos algunas palabras de recuerdo por la reciente muerte de dos grandes cubanos: el General Francisco Carrillo y Morales y el doctor Pelayo García Santiago. Correspondía hacer estos elogios al señor Presidente del Senado, y seguramente que los hubiera hecho brillantemente, con su habitual elocuencia, pero nuestro ilustre amigo, el doctor Clemente Vázquez Bello, ha querido en este caso agregar a sus altas dotes oratorias, la noble virtud de la benevolencia, y momentos antes de la sesión me ha confiado tan preciado encargo, para que el Senado, después de mis palabras, rinda al insigne libertador y al ilustre repúblico, el devoto y ferviente testimonio de su recuerdo ante la inmensa desgracia que ha llenado de lágrimas y de desconsuelo a la Patria amada.

Al acometer en estas condiciones el alto encargo que me confirió el señor Presidente del Senado, y por la naturaleza de esta sesión, que no está especialmente designada para esos panegíricos, no puedo realizar éstos de una manera íntegra y cabal, reseñando todos los méritos, los servicios y los merecimientos de los dos ilustres finados. Pero dada las condiciones de amistad íntima, de cariño intenso que para mi suerte me unieron en vida con el general Carrillo y con el doctor Pelayo García, casi me alegro de hablar sin preparación alguna, porque no es consuelo en estos momentos para mi espíritu profundamente conturbado por la muerte de esos dos grandes amigos, hacer una reseña fría, serena y minuciosa de sus merecimientos y servicios; relacionar proezas patrióticas o conductas políticas; enumerar combates gloriosos o debates judiciales; ir componiendo párrafos tras párrafos para exponer proezas patrióticas o triunfos forenses sin llegar al cabo a exponer todos sus servicios y merecimientos, porque los que ellos prestaron fueron incontables e innumerables. No es consuelo para mi espíritu traer en estos momentos hechos, acontecimientos y fechas y enumerar títulos y galardones, después de todo por ustedes perfectamente conocidos; lo que necesita mi espíritu en estos momentos es llorar con la palabra, es evocar el recuerdo del que fué nuestro compañero en estos pupitres y Presidente nato de este Cuerpo, el General Carrillo, y del primer Presidente de la Cámara de Representantes, doctor Pelayo García para que, evocando su recuerdo, lloréis conmigo, en la alta región espiritual de las almas, por la muerte de esos dos ilustres amigos, no sólo como cubanos por la pérdida de esos dos grandes conciudadanos, sino como amigos y compañeros que al desaparecer, a la par que llenan de negros crespones a la patria idolatrada, desgarran nuestros corazones con la punzante herida que se siente al ver desaparecer a personas a que estábamos unidos por ese noble sentimiento que alguien llamó más fuerte que el amor: la amistad.

Refiriéndome primeramente al General Carrillo, recuerdo en muchas ocasiones haber oído decir que los cubanos que vivieron en las generaciones de 1868 a 1895, en aquellas heroícas y redentoras generaciones revolucionarias y que murieron antes del establecimiento de la República, antes de 1902, fueron desgraciados porque no vieron cuajar en la realidad lo que había sido objeto de sus empeños, de sus afanes y de su patriotismo; y yo tengo que rectificar esa versión. Desgraciados nosotros; ellos vivieron, llevándose después de su muerte al mundo de lo incognoscible, como última visión de su retina, al cubano heroico, desinteresado, patriota, que lo daba todo: vida, hacienda, tranquilidad, hogar por la República. Ellos recrearon su espíritu en los tiempos de la epopeya y la leyenda; ellos convivieron con los cubanos en los tiempos del patriotismo puro e inconmensurable y cerraron sus ojos yéndose de esta tierra antes que la realidad pusiera una nota de amargura o desilusión en la última visión de su retina. Ellos vieron ir al cubano de la nada a la cumbre; ellos vieron surgir a los caudillos, engrandecerse, enseñorearse, apoderarse de la admiración y de la popularidad de sus conciudadanos; ellos vieron, en fin, a las grandes figuras libertadoras como el General Carrillo, sobre su famoso ejemplar "palomo", escribiendo con su machete glorioso, su nombre imperecedero en los anales de la historia, y después murieron sin que la realidad, siempre inferior al ideal, pusiera un tono de amargura o desilusión en la última visión de su retina.
te designio de ver a las grandes fi-

¡Desgraciados nosotros, que al sabor siempre acre de la realidad, parece que tenemos que agregar el trisguras libertadoras, como el General Carrillo, no en su corcel de combate, sino en su sarcófago de bronce, de ver a las grandes figuras libertadoras, no ascendiendo en su carrera de tarde clara al cementerio general paHéroes, sino conduciéndolas en una ra verlas descender en las profundas obscuridades de la tumba! ¡Dichosos ellos, que vivieron en una época de gloria! ¡Desgraciados nosotros, que nos ha quedado la misión de enterrar a los gloriosos!

Antes que el Senado rinda al General Carrillo el gran testimonio de su recuerdo, séame lícito hacer votos solemnes para que, al enterrar su cadáver, no vayan quedando soterrados los grandes impulsos que le movieron en vida: sus amores intensos a la República generosa, pacífica, tranquila y progresiva, su afán por la libertad e independencia, su conducta inmaculada en la guerra y en la paz, como caudillo y como jefe de familia, fundador de un excelso hogar cubano, en este momento anegado con las lágrimas de sus familiares, entre los cuales se destaca la figura idolatrada de su hijo, del cual tantas veces me hablara en vida, no para asegurarle el bienestar material, sino para que lo orientara por el camino del orden, del honor y de la dignidad, que fueron, en la existencia de Carrillo, como el oriflama de su vida.

Ya que nos queda la misión triste, tristísima de enterrar grandes figuras revolucionarias, dándole sepultura a los héroes, recojamos, señores, de sus tumbas gloriosas el bálsamo de sus virtudes y de su patriotismo, que debe emanar de ellas para regarlo como riego bendito sobre las almas de la presente generación, que si no está llamada a los combates bélicos de las armas en defensa de la libertad, pesa sobre sus hombros la inmensa responsabilidad de asegurar, de afirmar, de dar prestigio y crédito a esta República por aquéllos héroes soñada.

¿Y a quién corresponde, en esta generación republicana, después de la revolución, esa misión portentosa? Esto me lleva a hablar del doctor Pelayo García.

El doctor Pelayo García no fué un revolucionario, ni un libertador, en el concepto que generalmente se le da a esta palabra, entendiéndose por libertador únicamente, a los que han defendido la libertad con las armas en la mano, sin percatarse de que fueron también libertadores todos los cubanos honrados y decentes que, en cualquier aspecto de su vida, contribuyeron con su conducta, con su inteligencia y con su amor a su tierra, a quebrantar la dominación española y a preparar el camino para el advenimiento de la brillante y nueva soberanía cubana.

Pero no fué el doctor Pelayo García un libertador en el sentido corriente de la palabra; no le faltaron impulsos bélicos. Cuando la revolución del noventa y cinco quiso incorporarse en Santa Clara a las fuerzas armadas. Amigos íntimos que tenía, entre los cuales descollaba el ilustre General José Miguel Gómez, le hicieron desistir de esa idea, indicándole que prestaría más útiles servicios en otras esferas, aparentemente menos peligrosas; pero en el fondo tan llenas de zozobras y de peligros como los que corrían las huestes revolucionarias.

El doctor Pelayo García no fué un revolucionario o un libertador en el concepto general de esta palabra. Lo que le hace grande, lo que le caracteriza, lo que le hace digno de este homenaje, es que fué un repúblico, un gran repúblico. Sí, señores, hasta ahora casi siempre que se ha tratado de honrar a un gran cubano, se ha ido a buscar para dedicarle el homenaje, a un gran libertador, a un gran revolucionario, a un hombre del pasado, como si la República careciese de presente; y esto era natural se hiciera, porque la República era muy joven, la República en este tiempo de su existencia era realmente una menor de edad. Y es corriente en muchas ocasiones, cuando se quiere agasajar a un menor, agasajar y honrar a los padres; y no teniendo la República una propia personalidad parece que habíamos de dedicarnos únicamente a honrar a los fundadores de la libertad, a los libertadores que fueron los padres de la República. ¡Ah! Pero la República crece, la República asciende, la República se rehace fuerte, sólida en el interior y en el exterior, alcanzando por el tiempo la mayoría de edad, y es justo que nos acordemos de los que son fruto, producto, hijos, gérmen de la propia República, como Pelayo García, que dió su talento, su cultura, su agudeza genial, sus actividades al engrandecimiento de la República, siendo el ejemplo vivo de un gran repúblico, así en la conducta política como en la vida parlamentaria.

Si se necesitó, señores Senadores, valor, entusiasmo y patriotismo para defender los ideales redentores de libertad en los campos cruentos de la guerra, en las generaciones del 68 y 95, también se necesita de valor, de entusiasmo y de patriotismo para defender los ideales nacionalistas y republicanos, en la prensa, en la tribuna, en la asamblea, en el mitin, en el Parlamento, en la época incruenta, pero difícil del período constituyente de una nacionalidad. ¡Cuánta traición, cuánta calumnia, cuánto desagradecimiento, cuánta desilusión, cuánta amargura y cuántos dolores no han venido sufriendo los hombres que desde 1902 hasta la fecha han entregado toda su alma y toda su vida para vigorizar la República cubana! Pues entre ellos figuraba el doctor Pelayo García. Le prestó todo lo que él podía: su ingenio, su cultura, su carácter de letrado, su constancia, su entusiasmo para hacer sólida y fuerte la República en este difícil período de mil novecientos dos hasta su fallecimiento.

No sea, señores, que porque la muerte en tiempo tan cercano nos haya llevado al General Carrillo y al doctor Pelayo García, toda la gloria del General Carrillo que era un sol en nuestras libertades, toda la gloria de ese faro luminoso, brillante que enciende los corazones cubanos, deje en la oscuridad, en la sombra, en la opacidad el noble hombre civil que le prestó todo su concurso y toda su inteligencia y todas sus actividades al servicio de la República Cubana. Por el contrario, yo creo que ese abrazo de la muerte que casualmente ha unido en tiempo tan próximo al General Carrillo y al doctor Pelayo García, nos debe traer a la mente todo aquello que debemos amar respetar y consagrar: el pasado y el presente, la revolución y la República.

En los momentos de exaltación de mi mente ante la desgracia de la muerte de esos dos amigos, he visto gráficamente la figura de ambos: he visto al General Carrillo, con su mirada encendida, con su mambisa de guerra, en su caballo de combate, enarbolado su machete, cargando furioso contra el enemigo. ¡Ah! pero he visto también al doctor Pelayo García, con su mirada serena y escrutadora, con su traje de etiqueta diurna, levantando la campanilla presidencial y abriendo el Templo de las Leyes. Y yo he dicho: Así es como el pasado debe encarnar en el presente.

Y esto, por cierto, me trajo a la mente ciertas palabras que casi lo caracterizan de clarividente, pronunciadas por el Dr. Pelayo García al tomar posesión del alto cargo de Primer Presidente de la Cámara de Representantes. En aquel discurso el doctor Pelayo García comenzó diciendo: "Señores Representantes: Saludo a la Revolución, que hizo la Patria; saludo a la República que es su obra indiscutible"; uniendo y separando esos dos términos fundamentales, el pasado y el presente. Digamos nosotros, siguiendo esas sabias palabras: Honremos la Revolución en Carrillo y honremos a la República en Pelayo García.

Que el Senado, señores, consigne en su Acta y en su Diario de Sesiones el sentimiento por la muerte de esos dos ilustres cubanos y que acuerde comunicarle oficialmente el pésame a sus distinguidas familias; y que nosotros deshojemos a favor de su memoria en el recuerdo de nuestros afectos, la más primorosa corona de nuestros sentimientos, y que para ofrendarles ese homenaje nos pongamos siquiera unos minutos de pie.

(Todos los señores Senadores se ponen de pie.)

Ricardo DOLZ

1—Representantes de la Prensa Panamericana rindiendo tributo al Hon. Jefferson en Charlottesville, V. A.

2—Los delegados al Congreso de la Prensa Panamericana en la rotonda de la Universidad de Charlottesville, V. A.

3—Fiesta en Charlottesville, V. A. en honor de los periodistas panamericanos que fueron recibidos por gentiles señoritas portando banderas de las repúblicas americanas.

4—Delegados de la Argentina al Congreso de la Prensa Panamericana.

Del último Congreso de la Prensa Panamericana que hace pocos días fué celebrado en Washington, publicamos los gráficos que anteceden por los cuales se ve cuán cierta fué la importancia que revistió esta noble reunión según se había dado a conocer, tanto por las reseñas al acto dedicado cuanto por lo que ampliamente expusieron los delegados que asistieron representando casi toda la prensa del continente americano.

El DIARIO DE LA MARINA guarda de este Congreso la gran satisfación de haberle sido reconocidos los méritos de su ejecutoria sancionada por los años y la constante cooperación del público con la que logró obtener el quinto lugar en toda la prensa americana, cual así allí se proclamó noblemente.

Legítimamente nos enorgullece este acatamiento a nuestro arraigo, fruto de la constante preocupación del DIARIO por la elevación de la cultura y de la moral en todos sus órdenes.

"MARINELA"

(Para el DIARIO DE LA MARINA)

Era Marinela, el encanto de sus padres y el orgullo de sus abuelos, y con razón, porque difícil fuera hallar niña más encantadora y alegre en toda la ciudad. Cierto que su edad, ocho años, se la considera como la edad feliz por excelencia, en la que se ha de estar siempre alegre, pero también a los ocho años tiene uno sus penitas; lo que sucede es que de nuestra lejana infancia, sólo recordamos las horas felices, y las penas, ya atenuadas por los años, al ser comparadas con las que ahora nos preocupan, nos parecen indignas de una lágrima.

Tenía la encantadora Marinela un no menos encantador perrito, que era su alegría y el objeto de todos sus mimos, hasta tal punto, que sus abuelitos sentían en sus ya gastados corazones, la garra terrible de los celos y no podían disimular en presencia de Tribilín, que así se llamaba el perrito, la ojeriza que le tenían. Algo parecido, aunque en menor escala, les sucedía a los padres, que se sentían postergados a aquel dichoso animalito, que sólo meneaba la cola en presencia de Marinela, tal vez porque había advertido en los demás la hostilidad de que era objeto. Y hasta cierto punto, era el tal Tribilín un tirano: hacía cuanto quería sin que nadie osase castigarlo; castigarlo a él era castigar a Marinela, era hacerla llorar, y que se hiciera llorar a Marinela no lo permitían los abuelos; para algo era la nieta única.

Por otra parte, era Tribilín un perro bastante bien educado y fuera de alguna gracia mal oliente que solía hacer alguna vez que otra en determinado rincón de la casa, no hacía daño alguno que fuera de notar y hasta este tenía su disculpa, pues sólo lo hacía por mortificar a Petra, la manejadora, con la que no andaba muy bien porque siempre que podía lo pisaba como si fuera casual, haciendo luego grandes extremos lamentando lo ocurrido y apretándole fuertemente la parte dolorida a guisa de caricia, por el único placer de hacerlo gritar y resarcirse así de su tiranía. Pero, así como no demostraba un gran cariño a las demás personas de la casa, con la niña, al contrario, se mostraba tan jovial y zalamero que no desperdiciaba ocasión de demostrarle su inmenso cariño. Eran inseparables y se creería al verlos, que la falta de uno de ellos, ocasionaría, necesariamente, la muerte del otro.

Mas, todo tiene su fin en esta vida y esto también lo tuvo. Sucedió que un día, hallándose Marinela y Tribilín jugando en el jardín de la casa, como tenían por costumbre hacerlo tan pronto el sol lo permitía, acertó a pasar por allí una perrita muy mona, según expresión de Marinela al mostrársela a Tribilín. ¡Nunca tal hiciera! Apenas éste la vió le atacó excitación tal que, sin encomendarse a Dios ni al diablo, ni siquiera a su dama como lo hubiera hecho si fuera caballero andante, saltó la cerca del jardín, que no era muy alta, y se lanzó en pos de una aventura, tiempo ha por él soñada, sin que pudieran detenerlo los desesperados gritos de la niña, que lo conminaba a que no la abandonara.

En vano esperó la niña la vuelta del impetuoso Tribilín, no aparecía, y, desesperada, corrió en busca de su mamá a la que contó entre lágrimas y suspiros, la traición de su amiguito. Se alborotó toda la casa, salió Petra en su busca, todos parecían participar de la pena de la niña y, para sus adentros, todos sentían un culpable regocijo que les retozaba dentro del cuerpo y que a duras penas lograban disimular.

Media hora después regresaba Petra con la pena en el rostro y la alegría queriendo salírsele por los ojos, relatando ante la expectación general, haber recorrido todos los alrededores sin resultado alguno. Lo cierto fué que se encontró con un primo suyo, con el que se entretuvo la media hora. Aumentaron las lágrimas y suspiros de la atribulada niña y fué preciso, por complacerla, salir todos en busca del desaparecido. Todo en vano; hubo que regresar sin él y aunque padres, abuelos y criados, se alegraban del suceso, viendo el estado en que la niña se encontraba, temiendo una enfermedad y, sobre todo, por contentarla, determinaron anunciar en todos los periódicos una crecida recompensa al que lograra llevarles a Tribilín; pero, a pesar de la tentadora recompensa, nadie llevó a Tribilín y sí una nutrida colección de canes de todos tomaños y colores.

Pasaron los años. La crisálida de ayer es hoy una soberbia mariposa. Al aumentar sus años, aumentaron sus encantos y si cuando tenía ocho años sus abuelos estaban orgullosos, hoy están materialmente locos y si en aquella época tenían razón para estarlo, ahora la tienen sobrada. Es, pues, Marinela, la reina de su hogar, la envidia de sus amigas y el sueño dorado de sus amigos. En todas las reuniones, es el centro de atracción alrededor del cual gira toda una nube de enamorados galanes, que tratan por todos los medios de parecer ante ella, simpáticos, graciosos, distinguidos e ingeniosos, recursos a que apelan los hombres para hacer el ridículo ante la mujer que aman, ya que logran ser todo lo contrario de lo que se proponen.

Pero Marinela no ha demostrado hasta ahora predilección por ninguno de ellos y ya esto tiene algo preocupada a su solícita mamá, no porque ella ansíe ver a su hija enamorada y casada, sino porque en más de una ocasión la había sorprendido seria y pensativa, como si alguna pena de amor le ocultara y hasta a veces creyó sorprender alguna mal contenida lágrima, deslizarse sigilosa por las sonrosadas mejillas de la joven.

Sin embargo, a pesar de su insistencia y del conocimiento que las madres suelen tener del corazón de sus hijos, no había podido penetrar el secreto que sin duda su hija le ocultaba.

Nosotros, más afortunados en esto que la mamá, conocemos el secreto y, pecando de indiscretos, vamos a revelarlo.

¿Qué pasaba en aquella alma? La acción infame de Tribilín dejó en el tierno corazón de Marinela una huella indeleble; hizo brotar en su alma la mala hierba de la desconfianza. Por Tribilín ya no lloraba, el tiempo, el gran cúralo todo, logró consolarla; pero, lo que no pudo olvidar nunca fué aquella mala acción, sobre todo desde que se dió cuenta de que el número de los "Tribilines" es infinito. Ella era toda para él, por él se mostraba hasta indiferente con sus padres y con sus abuelitos que tanto la querían, en él había concentrado todo su cariño, todas sus caricias, todo su gran amor de niña y la ingratitud fué el premio. El tan querido, el tan mimado Tribilín, la dejó y, por quién? por una perra.

Después, una de sus amigas, la predilecta, hizo sangrar de nuevo su herida, pagando con la traición, producto de la envidia, la sinceridad de su afecto. Una vez más gustó la amargura de la ingratitud. Y ahora, hermosa y bella, de todas envidiada y de todos admirada y deseada, temía un nuevo desengaño, temía poner en un hombre todo su amor y toda su confianza, porque recordaba a Tribilín y su traición y temblaba ante la idea de que el hombre a quien ella se entregase con toda su alma, en quien concentrase todo su amor de mujer, la abandonase cualquier día, al igual que Tribilín, por irse detrás de cualquier "perra".

¡Hay tantos "Tribilines" en el mundo! se decía. Y con razón porque, confiésalo, lector, ¿quién no ha sido, es o será algo "Tribilín"?

Julio FERNANDEZ

Oyendo al Maestro

EL P. ESCRIBANA, POETA

II

"LA CANCION DEL ORZAN"

> **Yo le confieso a usted que desde las páginas sublimes de la Atlántida y del Conigó yo no había leído otras tan bellas, nobles y estimulantes como las de "La Canción del Orzán"...**
>
> **Ricardo LEON**

Estas frases transcritas bastarán para consagrar al P. Escribano. Fuera preciso subir hasta el gran poeta catalán que nos ofreció el "Canigó" y la "Atlantida" para encontrar un alma gemela a la del P. Escribano.

En nuestra juventud aprendimos a venerar a Verdaguer. El joven se sugestiona con los amores de los seres amados, y una de las impresiones que recordamos es la afición con que el P. Escribano, ese hijo de la Alcarría de Sigüenza la melosa, estudiaba el catalán en aquel riñón de Castilla que se llama Burgos.

—¿Qué ocurrencia de aprender el catalán?—le decíamos nosotros.

—Es, nos contestaba, que quiero saborear a Verdaguer.

Yo no sé si Ricardo León sabría de estas viejas amistades entre el P. Escribano y aquel poeta místico y loco que soñara deliquios divinos con San Juan, que concibió a los Pirineos derritiéndose al calor del fuego de sus entrañas, y nos pintara en versos llenos de fragor el derrumbe en las inmensidades del mar del heroico continente de los Atlantes: creemos que no; y por eso se habrá conmovido con mayor voluptuosidad espiritual el alma del P. Escribano al escuchar de tan autorizado escritor, que sus obras evocan al poeta mártir de su espíritu.

Y ese parecido que tanto debió alborozar al autor de "La Canción del Orzán", es el que aturde nuestro espíritu; porque ¿no sería atrevimiento mi igual querer ofrecer en corto artículo, la grandeza, la trabazón y las bellezas del "Atlantida", o del "Canigó"? Toda una literatura se ha creado enrededor de esos poemas, como habrá de crearse enredor de "La Canción del Orzón".

El sencillo y romancesco autor de "Castilla" asalta en "La Canción del Orzán" las cumbres de un simbolismo, que tiene por campo las mitologías de todos los pueblos, las visiones de todos los profetas, los dolores de todas las naciones, la psicología de las multitudes, las esperanzas, la vida, las desesperaciones, los triunfos y las agonías de todos los vivientes.

Escuchemos como el poeta delineó la concepción de su libro.

"Concebida mi "Canción del Orzán" en el seno de una horrible borrasca de ocho días, entre los vahos y los torbellinos de saladas brumas que las olas al romperse a mis pies traspiraban, y en medio del estruendo de la guerra más feroz y universal que la Historia registra en sus páginas; donde todas las lenguas, todas las civilizaciones, las religiones todas, todos los colores, y razas humanas, en amalgama infernal han chocado y se han despedazado, ¿a qué podría parecerse sino al caos, en cuyas entrañas germinó, y en cuyos brazos al nacer, fué recibido?"

Escuchemos un trozo de la descripción poética de la tormentosa ensenada coruñesa:

"Eres sonoro Orzán, ingente lira:
los escollos rojizos de tus costas
de tus bravías costas,
forman tu marco de marfil antiguo,
que el cincel de las olas pulimenta;
los obscuros bajíos de basalto
que nacen del Vigía y de la Torre,
y al medio del mar van a soldarse,
son la corona que tus sienes ciñe:
los siglos con los duros martinetes
de vientos y borrascas, la forjaron:
firmísima diadema
sobre cuyos joyeles y florones
las rudas energías del océano
encarnadas en olas mugidoras
sus ímpetus estrellan;
y al no poder pasarla, el raudo curso,
como potros indómitos, torciendo
van de escollo en escollo galopando,
hasta azotar las faldas de los montes
con la revuelta crin de sus espumas.

Hijos de Galicia, los que habéis vivido las luchas de la fuerza contemplando el Orzán, símil del alma gallega en horas de tormenta; mi buen amigo Mariano Miguel, que desde tu recogida alcoba oíste muchas noches la canción horrísona unas veces, armoniosa otras de las olas del Orzán, cierra tus ojos, recoje tu espíritu, abre tus oídos y escucha como este músico de la palabra castellana recogió aquellas estridencias, aprisionó en su estro aquellas armonías para entonar una canción que como la turbulenta ensenada de Galicia, ha de tener algo de eterna.

"Tus cuerdas vibradoras son las olas
que vivas, impulsadas
por misteriosas fuerzas,
con tímido recelo, poco a poco
se van en medio de su seno alzando;
mas luego en tanto que su curso si- (guen
tu inquieta superficie cruzan toda
de la una a la otra costa se dilatan,
restallan en los riscos de la orilla
se hinchan, crecen, se alzan, se (trasforman
en líneas de montañas paralelas:
y en pos y a igual distancia unas (de otras
hacia la playa desbocadas corren
como huestes en orden de batalla.

Mas no es el Padre Escribano un poeta loco: en las entrañas del monstruo marino buscará los principios de esa fuerza, las voces que armonizan esa canción.

¿Qué amor süave ligará con lazos
de ritmo y armonía
las tres opuestas y disformes voces
con que tus olas saltadoras rugen
y atruenan los espacios y ensorde- (cen
próximos valles y lejanas cumbres?

La vigorosa imaginación del poeta penetrando en las profundidades del mar, cual buzo simbolista, nos repetirá en cincelados versos los ecos roncos producidos por montañas de cuarzo y de granito que sobre lechos de diamante resbalan.

La una, la más grave
de los abismos sube, y se asemeja
al eco de un torrente que arrastrara
por un lecho escarpado de diaman- (tes,
no líquida corriente y blandas ondas,
sino raudales de granito y cuarzo.
Es el bordón monótono, uniforme,
alrededor del cual la melodía
enredándose irá como guirnalda.

Aún cuando en la "Canción del Orzán" no se percibieran más bellezas que las que encierra la descripción de la célebre ensenada, el libro del P. Escribano quedará consagrado en nuestra literatura.

¿Puede escribirse algo más bello que aquellos versos, convertidos en olas, y que producen en el lector la fidelísima impresión de hincharse y desincharse el mar? ¿No es ese trozo algo que como la Canción al Niágara de nuestro inmortal Heredia, debe pasar a nuestras antologías? Solácese el lector con su lectura:

"Altivas y triunfantes
van las olas creciendo en su carrera;
cuando no lejos de la ansiada playa
sale al encuentro de sus hinchados (pechos
y el raudo paso a retardar les fuerza
el silencioso empuje
de las que atrás se vuelven,
deshechas ya en la arena
y envueltas en la espuma del com- (bate.
Mas sin parar, sin resistencia algu- (na,
las altas crestas adelante siguen
hasta que luego hacia el ardiente (abismo,
faltas de apoyo, la cerviz inclinan,
y ruedan en sonoras cataratas,
y sobre el fondo desigual se estre- (llan
y en él rebotan y furiosas saltan
y hacia los cielos con fragor resur- (gen
en forma de montañas caprichosas
y en nubes de blanquísimas espu- (mas.

Hay una pregunta eterna, que no ha tenido respuesta, un misterio que ya el libro del "Eclesiastes" reconoce; es el eterno movimiento del mar; esa furia que ante la arena se convierte en suavidad.

El autor de la "Canción del Orzán" recogiendo esa pregunta y sondeando ese misterio, nos ofrece un capricho poético, que se parece mucho al que ejecuta la furiosa ola ante el débil montecito de arena; es el Orzán para el poeta un instrumento músico, y de entre éstos el más delicado, la lira.

Aquí la lira está: vedla enjoyarse:
ved cual le bordan sus festivas ga- (las.
Es la hábil bordadora
el alma de los mares,
siempre intranquila y anhelante (siempre;
le sirven de ganchillos y de agujas
las diamantinas puntas
de los escollos que al Orzán rodean;
y por ágiles dedos,
el vendaval que empuja las tormen- (tas
y las jamás exhaustas energías
que sin reposo y a compás y ritmo
alzan y agitan las azules ondas.

El Orzán ha encontrado un cantor: ¿Pero es que el Orzán constituye el tema del P. Escribano? Para éste el Orzán no es sino el símbolo del estrepitoso ruido producido por la humanidad en sus luchas a través de los siglos. Las bellezas que hemos recogido espigadas éstas de las cuatro primeras páginas de un libro de doscientas. La "Canción del Orzán" es el poema de la humanidad, y de sus símbolos y personajes habremos de ocuparnos en ulteriores artículos.

H. Chaurrondo, C. H.

Elogios de la Miopía

Sin deslizarse por la fácil propensión a convertir en virtudes adquiridas los defectos cardinales y naturales, uno podría hacer el elogio trascendental de la miopía, como la fórmula de salvación de su Patria. La miopía es quizá la más infalible panacea para todos los males de la nación. Y no hay hipérbole ni frivolidad al afirmarlo.

Asunto tan serio el de la miopía, que los Gobiernos debieran declararla forzosa, como el servicio militar. Si los españoles fueran tan cortos de vista como largos de "pupila", serían absolutamente perfectos.

Sabido es que la mayoría de nuestras desgracias provienen de la falta de imaginación, que Pío Baroja hace extensiva a todos los meridionales. Un inglés, por ejemplo, ve las cosas envueltas en celajes, imprecisas, difundidas y relacionadas con todo el ambiente. Más que la cosa misma, el inglés ve los contornos. Baroja escogía la palabra "flirt", que en amor quiere decir todo y nada: es la niebla británica. Los españoles, en cambio, necesitamos concretar, definir, acotar, y no entendemos ese "flirt" difuso y opaco. Para nosotros hay el amor platónico, la pasión carnal, el cariño acendrado. En fin: muchos amores específicos, pero ningún "flirt" indefinible. Y ello no es sino falta de imaginación y exceso de luz solar.

El español lo ve todo en su burda forma exterior. Los rayos solares dan a las cosas su verdadera e inalterable apariencia, su volumen exacto, sus matemáticas dimensiones. En España la blasfemia es blasfemia con todas sus groseras agravantes. Fuera de los países meridionales, la blasfemia se sobrentiende, pero nunca se concreta; se ofende a Dios con la intención, pero no con las palabras. No existe otra literatura como nuestra picaresca, tan prolijamente minuciosa en la definición y descripción de aventuras soeces y pestilentes. Los políticos españoles tienen que ser ladrones o tontos. La mujer española tiene que ser salvajemente honrada o repulsivamente prostituída. Para juzgar, tenemos solo dos medidas extremas.

Y esta manera de ver todas las cosas tal cual ellas son; este exceso de luz solar, disminuye forzosamente la imaginación, que acaba por extinguirse. La función hace al órgano, y un hombre que no ejercita su imaginación porque todo se le presenta con burda claridad, termina en eso que se llama "hombre de realidades", es decir, sin imaginación.

Mientras que los ingleses, rodeados de niebla, buscan en su imaginación lo que el Sol no quiere darles. Y no concretan ni definen. Y son los mejores ciudadanos, los hombres más religiosos, los poetas más sensibles. Y tienen más personalidad porque ven las cosas a su modo y no como quiere el Sol.

Los miopes son los únicos que en España pueden ejercitar la imaginación, porque lo exterior que ellos ven difuso se concreta en su inteligencia, mediante una amplia visión imaginativa y personal.

M.E.C.D. 2016

San Francisco de Asís y el Franciscanismo

Continuación

del trabajo, atribuyéndolo a los siervos, reclutados entre los vencidos, sus vencedores implacables. Y así el coloniaje, y las guerras de conquista, y los privilegios nobiliarios; formas varias de un solo y extraordinario endoso del trabajo de los hombros más fuertes a los hombros más débiles. El endoso es ya difícil de practicar; abundan cada vez más los endosantes, pero se han agotado los endosatarios. El endoso se hace ahora en la forma que aconseja el progreso moderno; en blanco y a la orden, de la comunidad. Colectivamente, la gran riqueza de la sociedad contemporánea es obra nuestra; individualmente, todos somos cedentes a la sociedad o a la masa anónima de la porción de labor que nos es repartida. El trabajo personal cada vez alcanza mayor precio; cada vez dura menos y es menos intenso. La sociedad es más trabajadora; el individuo, más perezoso. Así se realiza en el trabajo el ideal financiero del Barón Luis; pedir cada vez más al impuesto, cada vez menos al contribuyente. Si somos ciudadanos, decimos que nuestros deberes públicos debe cumplirlos, esa persona ficticia que se llama el Estado y nos ausentamos de las urnas. Si somos religiosos, decimos que la Religión se reduce a un día solo, el festivo y hurtamos a la obligación cristiana las horas de los restantes días. Si somos agricultores, creemos que la Providencia tiene como función principal: la de repartir la lluvia sobre los campos yermos y los braceros la de hacerlos productivos... y nos ausentamos también de los campos. Si somos proletarios sostenemos que todos deben trabajar, pero no para producir mayor cantidad de riqueza, si no para que el trabajo individual sea menor.

En pleno siglo XVI el monje Campanella, en su Ciudad del Sol, uno de los anticipados y más conocidos ensayos del comunismo que hoy vemos floreciente, hacia respecto de la ciudad de Nápoles, este sencillo cálculo: "La ciudad consta de 70,000 habitantes; trabajan 15 o 20 mil; si todos trabajasen, el trabajo se reduciría a unas seis horas". Bebel ha llegado a más, al aseverar que en la ciudad comunista del porvenir bastaría con que cada uno trabajase una hora y tres óctavos de hora. ¡Endoso, siempre endoso! Sobre la dictadura del trabajo así concebida, no se puede edificar otra igualdad universal de la pereza, ganas dan de arrojar al rostro de los reformadores de hoy, como al de los dominadores de ayer la frase estereotipada en los santos labios de Fray Gil: **¡Tate, fate e non parlate!**

LA TRISTEZA Y LA ALEGRIA

La tercera regla fundamental de vida de la doctrina franciscana, es la alegría. La alegría se recomienda; mejor que se recomienda, se impone. San Francisco repite a toda hora el consejo del Apóstol "Vivid siempre gozosos; la tristeza es la enfermedad de Babilonia, el prototipo de la ciudad abandonada".

A muchos cogerá de sorpresa hallar en un modelo viviente de la vida cristiana, esta apología del buen humor. Recuerdo que Eca de Queiroz, al lamentarse de que la civilización, con su peso formidable de preocupaciones, de dolores y de análisis, hubiera extinguido en nuestros labios la risotada ingenua y ruidosa del hombre salvaje, describía como representación viva de la tristeza el cuadro de Alberto Durero titulado **Melancolía**. Un hermoso mancebo, colocado en medio de un vasto laboratorio, donde se acumulan todos los instrumentos de las ciencias y de las artes, deja colgar entre sus manos la cabeza, orlada de laureles y queda inerte, considerando la inutilidad estéril de **todo**, mientras detrás de él un inmenso murciélago desdobla sus alas y tapa el disco del sol, bienehechor y acariciante... Ese murciélago, en sentir de Eca de Queiroz era el murciélago teocrático, interpuesto como una sombra entre la interna y siniestra meditación y el trinar de los pájaros. El murciélago franciscano no tiene las alas negras, en ellas parecen por el contrario dibujarse los colores vivos del iris, emblema del optimismo; no tapa, al desplegar sus alas, el disco del sol, si no que lo busca y al hallarlo lo canta; como a un anhelado compañero y a un hermano predilecto.

Hay en la vida humana dos géneros distintos de alegría. Una consiste en la eliminación voluntaria del yo; es como la huida que hacemos de nosotros mismos, de las tristezas y los anhelos desasosegados de nuestro mundo interior. A esa alegría aludía Bergson cuando en su tratado magistral acerca de la risa, hacía notar en el reír dos notas características; una, la insensibilidad; otra, la sociabilidad. El que penetra repentinamente en un salón donde danzan a compás unas cuantas parejas, se sentirá acometido de la tentación de la risa, en cuanto mentalmente suponga eliminando el cadencioso acompañamiento de la música. De modo igual se realiza en el mundo moral; lo primero que es necesario hacer para estar alegres es eliminar con voluntad resuelta la música misteriosa del sentimiento, que todo lo cubre con su útil e impalpable velo de melancolía y de tristeza. Al lado de la insensibilidad, está la sociabilidad; la alegría de la especie que ahora se describe, no puede ser solitaria; es necesario estar para gustarla, en medio de nuestros semejantes. Una de las mujeres más cordial y honestamente gozosas del siglo XVII, Mad. de Sevigné lo decía con frase gráfica y expresiva: para estar alegre es necesario lo primero buscar la compañía de gentes alegres. Alegría tal es un género de embriaguez; es la realización práctica del consejo de Bandelaire: "para no sentir el horrible fardo del tiempo pesar sobre los hombros, embriágate. Confúndese así la alegría con el movimiento y el ruido. El vértigo de las actividades no es alegría, si no tristeza disimulada y disfrazada que busca, sin hallarla, medicina que la cure o siquiera narcótico que la calme.

No es de género tal la alegría franciscana. No hay en ella peregrinación al exterior en busca de lo agradable, o de lo cómico. Es, por el contrario, el resultado de un viaje de investigación a través de nosotros mismos. Cuando el hombre busca su propio espíritu y lo halla, con las facultades en equilibrio, bañado por el oceano tranquilo y sin olas de una serena paz; sosegadas las ansias, dominadas las esperanzas temerarias; encalmada la tristeza de los recuerdos; cumplidos los deberes; tranquila la conciencia; endulzados por la resignación los dolores; la alegría no es artículo fabricado que onerosamente se importa, abriendo al exterior puertas y ventanas, si no producto con que nos regala dentro de las fronteras nuestra propia manufactura. La alegría, decía San Francisco según se refiere en las Florecillas, es la alianza de un corazón puro con una voluntad recta.

El **tedium vitae**, es decir la taciturnidad, la melancolía, calificada por Max. Nordan de **mal del sigio**, es la enfermedad de la vida contemporánea; otro veneno que infiltró en nuestras venas el culto del yo, heredado del Renacimiento y personificado literariamente en el romanticismo. El personaje romántico, el **René**, de Chateaubriand, como el **Manfredo** de Byron, o el **Werther**, de Goethe o el **Adolfo** de Benjamín Constant, busca, como el franciscano, la alegría dentro de sí mismo, pero no se cuida de despojar al yo, mediante una severa disciplina interior de sus anhelos insaciables, de sus deseos desbordados, de la ingratitud. en fin. Alguien ha dicho poco hace, que el romanticismo fué una **caricatura** lúgubre de la Edad Media.

Es verdad; el romanticismo es la Edad Media, pero amputada de ella a cercen el espíritu franciscano. El análisis disipó todas las ilusiones bienhechoras; el excepticismo redujo las mayores certidumbres a menudo polvo. La nueva mas espantosa—dice Tardiell—que haya corrido a través de las edades, fué la muerte de Dios...

Muerto en nuestro espíritu Dios, el alma moderna tiene por símbolo, como Niezstche decía, un inmenso laberinto. ¿Quién busca en el laberinto un camino seguro? La vida es dolor ahora y siempre. No faltaba razón a Schopenhauer, cuando refiriéndose a los amantes de Verona, no hallaba motivo para compadecerlos. Su muerte fué su gloria: si hubieran vivido, les aguardaba igual suerte: Julieta, mal humorada y fea; Romeo, aburguesado, desilusionado, y envejecido.

Pero a la Religión y a la Moral como al arte toca convertir en alegría serena el dolor agudo. El hombre moderno definido por Bourget como un animal que se aburre, al refugiarse en su mundo interior, lo halló convertido de tranquilo lago en insondable abismo. El resultado fué la doble melancolía engendrada por la inquietud y por el remordimiento de haberla todavía acrecentado, con nuevos afanes y con otras desesperadas e insaciables ansias...

EL RENACIMIENTO DE LOS ESTUDIOS FRANCISCANOS

Hay que hacer justicia a nuestro tiempo. Representa el pensamiento contemporaneo cosa bien opuesta a la vida y a las predicaciones del Santo de Asís; jamás, sin embargo se han multiplicado tanto los estudios franciscanos; jamás han sido recibidos con aplauso y favor tan señalados y unánimes. Los catálogos de las librerías y los boletines bibliográficos aportan cada día nuevas y decisivas pruebas del fervor con que se estudia, se investiga y se controvierte en derredor de la dulce y atractiva personalidad del Patriarca. Sólo el **Archivum franciscanum historicum** de los Padres de Quaracchi, forma ya docena y media de gruesos volúmenes, algunos de 800 páginas. Otro tanto puede decirse de los **Opuscules de critique historique**, que se publican en París, bajo la dirección de Paul Sabatier y de la **Miscelanea franciscana di storia, di letteré, di arti**, de Mgr. Faloci Puliguani y de los **Estudes franciscains** del P. Gratien.

Las revistas franciscanas están desparramadas por todo el orbe y se imprimen en seis lenguas diversas. A imitación de lo ocurrido con motivo del centenario del Dante, que originó la publicación en Rávena de un **Boletin**, a él expresamente dedicado desde 1914 a 1921, el 4 de Octubre de 1920 comenzaba también en Asis la publicación de un periódico mensual ilustrado encargado de preparar el centenario de la muerte del Santo, con la colaboración de hombres tan ilustres como Mgr. Faloci Puliguani Profesor de Historia en el Seminario teológico de Asís, de Francisco Pennacchi, bibliotecario de la comunal del mismo pueblo y de León Cicchitto, profesor también de Literatura en el Seminario ya citado.

A partir de 1920, en que ha aparecido la **Guide to franciscan studies** del inglés Little, en que el P. Martino, de Barcelona ha publicado su **Estudio crítico de las fuentes históricas de San Francisco y Santa Clara** y el P. Facchinetti ha dado a luz su **San Francisco en la historia, la leyenda y el arte**, las monografías y estudios aislados se multiplican en número crecidísimo.

¿Qué valor puede atribuirse a ese asombroso movimiento intelectual?

Me parece, en primer término que hay un poco de injusticia en la denominación de "padre de los estudíos franciscanos" que se dá a Paul Sabatier, por altas que sean sus calidades de investigador concienzudo y siempre respetuoso de la personalidad histórica de San Francisco y de la época en que vivió. Hay en esa denominación postergación y olvido de los méritos decisivos, contraidos antes que él por hombres insignes, de cuyas obras arranca la verdadera vocación de nuestro tiempo por el franciscanismo.

El primero de ellos fué Montalembert, orador extraordinario, de ardiente convicción religiosa, talento precoz, que debuta como tribuno, a semejanza de Castelar en plena adolescencia, a los veintiun años y a quien Sainte-Beuve, califica con razón de "levita armado a quien la Naturaleza hubiera agraciado con el don del bien decir'. Montalembert, famoso por sus obras escritas, tanto como por sus discursos, no consagró ninguna de ellas en especial a San Francisco, pero no es licito olvidar que en medio de una sociedad como la francesa del reinado de Luis Felipe, consiguió el milagro de atraer la atención del público docto hacia la vida conventual de la Edad Media y dedicó a una santa e insigne terciária, Isabel de Hungría, un libro inolvidable, publicado en 1836. De las opiniones políticas y religiosas de Montalembert, jefe durante muchos años de la derecha católica francesa, dá idea clara la forma en que comenzó su correspondencia con otro insigne orador español, a él semejante desde muchos puntos de vista: Donoso Cortés. Donoso Cortés había pronunciado el 4 de Enero de 1849 en el Congreso español un sensacional y elocuentísimo discurso, en el que, contestando a don Manuel Cortina, que había hablado en nombre del partido progresista, desarrolló la idea fundamental del paralelismo existente, en su desarrollo histórico, entre la impiedad y la dictadura. Montalembert se apresuró, desde la Cote D'or donde veraneaba, a felicitar a Donoso, diciéndole que no había leido nunca "nada mas elevado ni verdadero desde el punto de vista de la elocuencia parlamentaria". Para apreciar la importancia y significado del discurso, conviene advertir que en él defendia Donoso la dictadura, afirmando que el primer modelo de dictadura era el gobierno divino sobre el mundo, porque Dios quebranta a veces las leyes que él mismo se impuso y en ese sentido se puede decir que obra dictatorialmente. Cuantos gobiernan quebrantando las leyes en momentos supremos de necesidad eran, pues, en sentir de Donoso, dóciles y felices imitadores de Dios.

Al mismo tiempo que Montalembert vivía en Francia Federico Ozanam, que es a quien, en mi sentir, puede en justicia bautizarse con el epíteto de **padre de los estudios franciscanos**. Hombre de personalidad genial, coronado con el nimbo de la santidad presenta como el mayor de sus títulos al respeto y la graitud de la posteridad su vasta obra social, de la que forma parte la creación de las Conferencias de San Vicente de Paul, hoy, gracias a su esfuerzo, extendidas en número considerable por todo el mundo. Como erudito y sabio, Federico Ozanam, puede hombrearse con los investigadores mas competentes y celosos. Educado en la escuela de Fauriel, que era admirador y discípulo de Cabanis y muy diferente de Ozanam por su contextura moral, comenzó por popularizar, mejor aún, por dar a conocer en Francia al poeta de la **Divina Comedia**, con su famosa obra sobre este poema, estudiado en sus relaciones con la filosofía católica. En la plenitud de su madurez, ocupada ya por él la cátedra de la Sorbona, en que sucedió a Fauriel, sus estudios franciscanos no se interrumpen, simultaneados con magistrales trabajos sobre la literatura alemana, inglesa e italiana. Quizá el efecto producido en su ánimo por la lectura de la Santa Isabel, de Montalembert, fué lo que le movió a dedicar preferentemente sus investigaciones a la Edad Media. Así es como, después de un viaje a Italia, llegó a publicar sus volúmenes sobre Jacopone de Todi, y los poetas franciscanos del siglo 13 y daba a conocer las **Folrecillas**, traducidas en trozos por él escogidos, por su propia mujer. Como orador, aun siendo ingrata y áspera su voz, poco airoso y elegante su gesto y casi invencible su fatiga nerviosa, los éxitos conseguidos por su palabra vibrante y cálida fueron inolvidables. De él decia Renán: "jamás le oigo sin sentirme mas fuerte, mas decidido a lo grande".

Pero en Ozanam concurre la circunstancia de haber sido un excelso franciscanista de acción. Su vida, extinguida en 1853, cuando sólo contaba cuarenta años, transcurre en medio de una agitada y atormentadora lucha con su constitución débil y su deficiente salud que casi le imposibilitan para el trabajo agobiador e incesante a que está, desde su primera juventud, entregado. Comentando la frase de la Escritura, tantas veces repetida por San Francisco **Gaudete semper in Domino**, se le ocurre esta reflexión: "se necesita de toda la **piadosa insolencia** del Cristianismo para hablarme a mí de esta suerte; y sin embargo, el Cristianismo tiene razón".

Cuando en 1813 se celebró en París el centenario de Ozanam, el delegado italiano Gallavresi le dedicó estas expresivas palabras: "Si nuestra raza italiana no ha roto el pacto secular con la Religión, lo debemos en buena parte, al sostén moral que Ozanam con sus obras nos trajo". Ozanam, por su ciencia, merecía ese homenaje; por la santidad de su vida merecía algo más: la recompensa soñada de la sonrisa que creyó ver en los labios de San Francisco, cuando le cupo rezar ante él en la capilla de Bordi de la Santa Croce, de Florencia.

Otra figura extraordinaria y singular del moderno movimiento franciscano es el dinamarqués Juan Joergensen, autor del libro magistral **San Francisco, su vida y su obra**, de las **Peregrinaciones franciscanas** y de un libro reciente, **La subida del Albernia**, publicado en 1924 y aún no traducido. Joergensen es, como Giovanni Papini, un converso y un converso que decidió en la Porciúncula su ingreso en el Catolicismo. Quizá, entre los escritores contemporáneos, ninguno se ha asimilado en la medida que él, el verdadero espíritu franciscano.

Constituiría injusto olvido, en un español imperdonable, no citar entre los mejores modelos literarios dedicados al Santo, el magnífico libro de Doña Emilia Pardo Bazán, cuya gloria a mi juicio indiscutible, se ha pretendido ensombrecer con una infundada acusación de **plagiaria** de Ozanam y de Montalembert. La obra de Dª Emilia Pardo Bazán asombra por lo rico y vasto de su erudición, inesperada en una mujer, aún de su alta estirpe intelectual; por la claridad de su exposición y lo galano, limpido y preciso de su estilo. Respecto al supuesto plagio, ¿quién habría de decir a la ilustre escritora española que el mismo ataque, tampoco desprovisto de fundamento, que ella dirigiera a Ozanam y Montalembert, por haber tomado de la obra más antigua de Chavin de Malán párrafos y páginas enteras había de refluir, a su vez, contra ella y por análoga causa?

EL FRANCISCANISMO DE CONTRABANDO

En una de las obras publicadas en 1921, con motivo de la preparación del actual centenario, un distinguido escritor italiano, Tommaso Nediani, se queja de que "el snobismo y la moda literaria hayan creado un franciscanismo **de contrabando** que es, con relación al verdadero franciscanismo, lo que la luz del fuego de bengala al brillo de los rayos del sol". Nediani tenía, a mi juicio, sobrada razón. Apoderada la moda erudita de la figura de San Francisco, la ha desnaturalizado con esa nativa propensión que a todos nos inclina a suponer en los personajes históricos, los ideales, las intenciones y hasta los hechos, de los hombres de hoy. Mientras las disputas de los eruditos se han contenido en un límite discreto y se han dividido las opiniones sobre puntos históricos dudosos, v. gr. sobre si Jacopone de Todi es o no el autor del **Stabat Mater**, sobre si se debe o no atribuir a Tomás de Celano el **Dies Irae** o sobre si es o no masantéutico el **Speculum perfectionis** de Sabatier que el de Lemmens, no sólo no han realizado obra perjudicial, sinó provechosa. Pero ya no se trata de eso: se trata de presentar a San Francisco, como un poeta nebuloso y simbólico; o como un panteísta; o como un afortunado predecesor de los protectores de plantas y pájaros; o como uno de tantos vulgares y palabreros conductores de muchedumbres que ejercieron apostolado social con las masas inquietas y agitadas del siglo XIII. Celebrar con una desnaturalización de su espíritu y de sus predicaciones el centenario de San Francisco, constituye irreverencia mayor que la cometida en un pueblo de Francia, donde en 1921, conmemoraron con un **Jazz Band** el centenario del Dante. Contra el franciscanismo de contrabando a que Nediani aludía, es necesario levantar la infranqueable barrera de una Aduana escrupulosa.

De esa desnaturalización a que aludía, no sería difícil citar, extrayéndolos de las obras más conocidas de la literatura contemporánea, significativos ejemplos.

Paul Sabatier, a quien frecuentemente he aludido, es, sin disputa, uno de los hombres a quienes el franciscanismo contemporáneo debe más. Su obra como historiador y como erudito, es enorme y transcendental. Su calidad de protestante, avalora y hace más digno de gratitud, el respeto devoto y predilecto con que ha sabido ocuparse de San Francisco y de cosas franciscanas, con la colaboración de católicos y franciscanos eminentes como Litle, como León de Kerval y otros. Su obra **Vida de San Francisco**, se ha editado una treintena de veces y valió a su autor la entrada en la Academia francesa. Sabatier descarta de la vida del Santo todo lo sobrenatural y taumatúrgico y esa posición negativa, por respetuosa y cordial que ella aparezca, bastaría para que se acogieran con prevención sus juicios.

Pero Sabatier, además, al dibujar la figura del Santo de Asís, ha incurrido en errores que no pueden ni deben aceptarse. Uno de ellos, seguramente el más trascendental, es el de presentar al Santo en el capítulo de su libro intitulado **Los hermanos menores y la ciencia** como un declarado enemigo de la cultura.

San Francisco no es un enemigo de la ciencia ni siquiera un hombre de ánimo prevenido que la mire con recelo. Bastaría para evidenciarlo así con hacer constar el hecho histórico patente e innegable de haberse formado, casi inmediatamente después de haber vivido San Francisco los mayores focos de cultura, en derredor de la doctrina franciscana. Las Universidades de Oxford y París, donde brillan Rogerio Bacon—padre del método experimental—y Dunsio Escoto, especializado en el cultivo de las ciencias físicas y matemáticas, cumplidamente prueban cómo la Orden fundada por San Francisco alcanzó en la ciencia lugar de preferencia igual que el que los poetas franciscanos habían alcanzado en el arte. A Rogerio Bacon, nacido en 1214, cuando San Francisco vivía aún, túvosele en su tiempo por hechicero y nigromante y de él refiere la leyenda que, habiendo hecho pacto con el diablo, de entregarle su alma, acabara su vida dentro o fuera de la iglesia, tuvo para burlarle, que acudir al fraude de morir, no dentro ni fuera, sinó en el agujero abierto en el muro de un templo. Dunsio Escoto, padre del nominalismo y rival durante siglos en la Escolástica, de Santo Tomás, es una figura de primera magnitud, y lo mismo San Buenaventura, poeta, místico, estético y sabio expositor y comentador de la filosofía platónica como lo fué Santo Tomás de la aristotélica.

Ha tenido la doctrina franciscana la virtud de excitar con el misticismo el cultivo reposado y sereno de la ciencia y de estimular con los viajes y expediciones a remotos países el celo por las exploraciones y descubrimientos. Cuando en pleno siglo XVI, parece haberse extinguido el recuerdo de los grandes doctores del siglo XIII y del XIV, y ya no existen Ockam, ni Alejandro de Hales, todavía en derredor de la doctrina franciscana se promueven las grandes controversias de los teólogos. Baste recordar la célebre discusión mantenida en España sobre el ejercicio de la caridad con los pobres, en la que brillan de un lado el franciscano Miguel de Giginta y del otro, **Luis Vives**. De aquella discusión nace el libro de Luis Vives sobre el socorro de los pobres; quizá está también en ella el germen de las leyes de pobres inglesas. Si la característica impresa por su fundador a la Orden, fueran a incultura y la ignorancia, ¿hubiera sido siquiera concebible la formación de una teología y de una filosofía pura y exclusivamente franciscanas? ¿Hubiera sido posible que de la comunidad salieran ministros como Cisneros y consejeros de los Reyes como la venerables Sor María de Agreda lo fué de Felipe IV?

Bueno es reconocer que el concepto que de la ciencia tiene San Francisco no es el de nuestro tiempo. La sabiduría es la gran superstición de nuestra época; el fetiche omnipotente, capaz de otorgar con su sola presencia a los hombres la felicidad y la salud. Aún descontando en la ciencia lo que en ella hay de vanidad —no se equivocaba Pascal al afirmarlo— porque el placer de la investigación es en gran parte deseo de comunicar a los demás cosas nuevas con que les sorprendamos y asombremos—es lo cierto que la ciencia por sí sola no basta para dar a los hombres la dicha ni para aumentar en un solo adarme su densidad moral. San Francisco al recomendar la acción y al pretender que sus discípulos, antes que saber muchos libros, fueran un libro actuante y viviente, adivinaba el problema contemporáneo y lo resolvía con evidente acierto. La cultura no es un ídolo, ni un dios; es sólo un medio excelente y un instrumento que, diestramente manejado, sirve para mucho en la vida. Al extremo de la cadena que forman las dos ignorancias, la natural, con que se empieza, y la docta, con que se acaba, no hay muchas veces más que escepticismo, desilusión y hastío. Vale cien veces más que amar a los libros, amar directamente a los hombres que los crean, poniendo en ellos lo más selecto y refinado de su espíritu.

Otra desviación del espíritu franciscano, ha sido la creencia de que es posible un decoroso y ecléctico acomodo entre sus enseñanzas y el epicureismo filosófico y práctico de nuestro tiempo. En la predicación de esta nueva e incomprensible alianza, ha aventajado a todos el genio escéptico de Anatole France. En **Las Opiniones de Jerónimo Coignard** y algo también en el **Jardín de Epicuro**, France ha sostenido con valentía esa tesis: la posibilidad de una mezcla maravillosa de Epicuro con San Francisco de Asís. El uno—decía—destruye ilusiones engañosas; el otro, crea ilusiones de las que no despertaremos nunca. Libra el uno al alma de varios temores; conduce el otro a la dicha por los risueños caminos de la mortificación carnal y del ensueño interior... La esencia de la doctrina de Epicuro, está en buscar aquí abajo la felicidad y en evitar el sufrimiento, para lo cual debemos servirnos a veces del bien como un mal y a veces del mal como un bien. La esencia de la doctrina de San Francisco está en apetecer y buscar el sufrimiento en holocausto al prójimo, a Dios, siempre a ideales ultra-terrenos. Harto declaraba el propio France la imposibilidad de la conciliación en las últimas páginas del libro primeramente citado, que Julio Lemaitre confesaba no haber leido nunca sin llorar... Con razonamientos, nunca se volará: solo el corazón puede fecundizar los ensueños y solo él derrama la vida sobre todo lo que le hace sentir un impulso de amor.

Si se quiere una prueba de los extremos a que conduce el contubernio imposible en que Anatole France, recuérdese la persistencia, con que el maestro pirroniano recomienda también la fusión con la piedad humana de algo tan antitético a ella como la ironía. No es verdad que la ironía sirva para endulzar la severidad de los juicios; sirve, al contrario, para hacer esa severidad menos indulgente y más dolorosa, enmascarándola con las vestiduras del amor; el refinamiento y agudización de la punta del dardo, no lo hace más suave, sino más penetrante, más destructor y más certero. Anatole France, con su preparación de excéptico cerebral, y sus eternas vacilaciones y su coqueteo con todas las ideas, es una representación viva del agnosticismo contemporáneo, el menos capacitado ciertamente, para la comprensión del espíritu delicado y amoroso de San Francisco.

Todavía hay en los juicios y semblanzas de San Francisco corrientes en nuestra época, otra desnaturalización de su espíritu, más vulgar y menos razonada; quizá, por lo mismo menos fácil de advertir y más peligrosa. Me refiero al empeño de hacer de San Francisco un adalid democrático y un pontífice del comunismo.

Castelar, en los hermosos estudios que a San Francisco y su convento de Asís dedicó, no supo, más por inclinación a la democracia que por simpatía al socialismo, resistir a la tentación de presentar el franciscanismo como un episodio más de las luchas sociales de la Edad Media; como un fenómeno, principalmente económico, coincidente con las heregías de los valdeuses o pobres de Lyon, de los albigenses, y de los **fratricellos**, y nacido como ellas, para completar el cuadro de las tentativas hechas por los proletarios para reivindicar su libertad, emanciparse y conseguir en la sociedad el puesto a que tienen derecho. De esto a convertir a San Francisco en jefe de banda y capitán de una de esas frecuentes cruzadas contra los ricos que surgen en las sociedades humanas en sus épocas de decadencia, no había más que un paso. Blasco Ibáñez, en su libro **En el país del Arte**, ha dado el paso que faltaba: "a existir Francisco en nuestro tiempo—dice—habría sido un revolucionario y habría buscado la regeneración en un universal bautismo de fuego". Quiso—añade—crear una milicia para combatir en favor de los pobres y solo consiguió dejar una fábrica de obispos y cardenales...

Que no acertó solo San Francisco a dejar una **fábrica de obispos y cardenales**, lo demuestra el ejemplo del austero Cisneros: Elevado Cisneros a la silla de Toledo, ¿no defendía su pobreza como el Patriarca y con igual ardimiento? Alejandro 6o. en Bula inolvidable de 25 de Diciembre de 1495, se veía obligado a exhortarle para que "se cuidara exteriormente del porte conducente a su estado en su vestido, así como en las exterioridades que adornan para respeto de los inferiores, la santidad del oficio."

No creo que sea legítimo falsear la historia, atribuyendo a sus personajes intenciones e ideales diversos de los que claramente revelan sus actos. San Francisco no tiene, la figura bélica y acometedora de un cabecilla de las luchas puramente económicas entre el capital y el trabajo. Su unión con la dama pobreza no es sino aspecto de su desposorio con el infinito amor a Dios y a los hombres. Ama San Francisco la pobreza, como una forma más de la de los perpetuos dolores humanos; compadece a los desvalidos, como a los leprosos, como a los increyentes, como a los ignorantes, como a todos los que padecen de alguna lacra en su cuerpo o en su espíritu. Su amor a la mortificación carnal, no puede interpretarse como odio a la riqueza, aunque aborrezca en ella, los poderes ilegítimos de dominación que suelen acompañarla. Pero la significación de la figura de San Francisco en la lucha económica, es amorosa, fraternal y conciliadora, su propósito no es excindir a los hombres en campos opuestos separados por el odio, sino unirlos y abrazarlos en la piedad, y el recíproco amor.

Quien sin prejuicios repase el **Pacto de Asís** de Noviembre de 1210, no sin razón calificado de Carta Magna de las relaciones entre el trabajo y el capital, se asombrará de hallar en pleno siglo 13, encarnados en un documento, ideas de armonía y de paz que parecen solo propias de épocas de mayor generosidad en los corazones y de mayor lucidez en los entendimientos. Allí San Francisco reconcilia a los **majores** y a los **minores** de su villa natal, a las altas y las bajas clases, sellando ante ellas un perpetuo acuerdo para el honor, el bienestar y la prosperidad de la comunidad.

Harto comprendía esa significación conciliadora del Santo, la personalidad esclarecida, no ciertamente católica que, en 1920, en los momentos en que era más viva y sombría la lucha social en Italia, cuando los obreros se apoderaban de las fábricas y por todas partes sustituía la bandera roja a la nacional, invocaba la dulce figura del Santo para predicar el apaciguamiento de las pasiones y el restablecimiento del alterado equilibrio social.

"Vuelva—decía Luis Luzzatti—su sombra que se había disipado. Pueda ella reaparecer sobre la tierra de Italia con la inefable virtud que él poseía, de acallar las discordias y unir en el más sublime ideal de piedad, las almas cargadas de cólera y olvidadas de esta comunidad nacional que nos impone la obligación de sentirnos dos veces hermanos..."

San Francisco es el emblema de la virtud y la enorme fuerza armónica y conciliadora del Cristianismo. La civilización, lejos de extinguir las discordias, las acrecienta, porque no hay fuente como la civilización capaz de engendrar entre los hombres mayores desigualdades. Para amortiguarlas, sólo un camino cabe utilizar: extinguir—como Benedicto XV decía en su Encíclica de 17 de Septiembre de 1920—en los corazones helados los egoismos homicidas: Endulzar las desigualdades solo de un modo puede hacerse: predicando a los más altos la caridad y a los más bajos, el respeto; enseñando a los unos a poseer y a los otros, a esperar; obligando, a los pobres, a ser resignados; y a los ricos a ser, bienhechores y misericordiosos.

Madrid 20 de Marzo de 1926.

Antonio GOICOECHEA

PROSA Y HUMORISO

—¡Vaya un contratiempo! ¿Cómo me suicido yo ahora con esta navaja tan oxidada exponiéndome a infestarme las heridas?

De Buen Humor

EL RETRATO DE LA DIFUNTA

El viudo.—¡Está muy bien, muy bien! Pero no sabe usted el susto que me han dado. Me habían asegurado que estaba hablando.

Lel A B C, Madrid

LA PREGUNTA ANUAL

Y este año; ¿dónde ire mos a pasar el verano?

De Charles D. Gibson, Liffe, N. York

CUESTION DE GUSTO

—¿No te gusta el tipo de esa mujer?

—No, la preferiría sin "tipo"!...

Del Universal, Méjico

—¿A dónde vas?

—No lo sé, ¿y tú?

—No llevo dirección.

—Pues aprieta el paso no vayamos a llegar tarde.

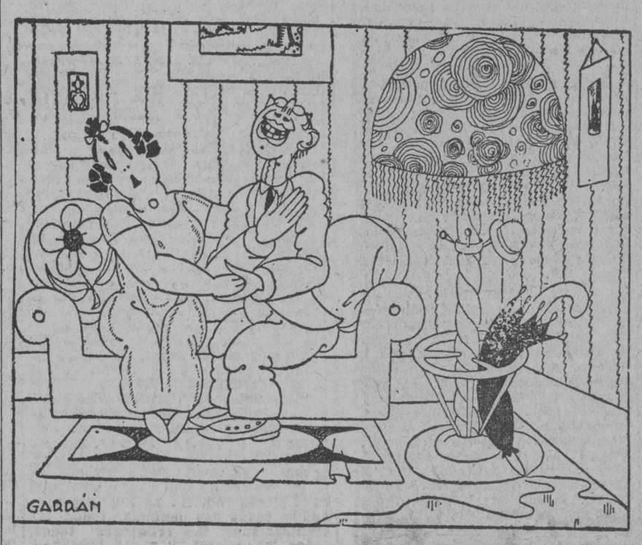

—¡Ay, Anibaldito, qué desilusión! ¡Tú me dijiste que nos casaríamos!...

—Sí, hija mía, sí; ¡pero cada uno con otra persona!

De Buen Humor

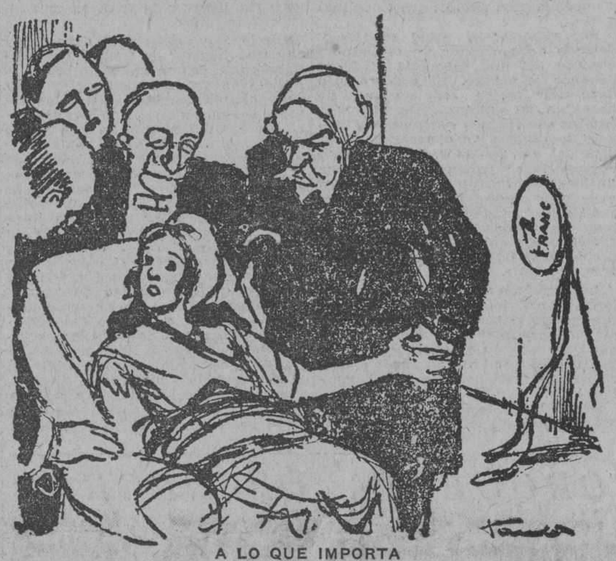

A LO QUE IMPORTA

La Política Francesa a los Doctores.—No se preocupen ustedes tanto de mí, señores. ¡Auxilien al franco, mejor!

De L'euvre, de París

EN DELANTERO DE GRADA

—¡Mujer, no tengas miedo! ¡Si aquí no llega el toro!

—¡Sí! ¡Pero puede llegar un torero!

De La Voz, Madrid

M.E.C.D. 2016

"NUEVA YORK DE NOCHE"

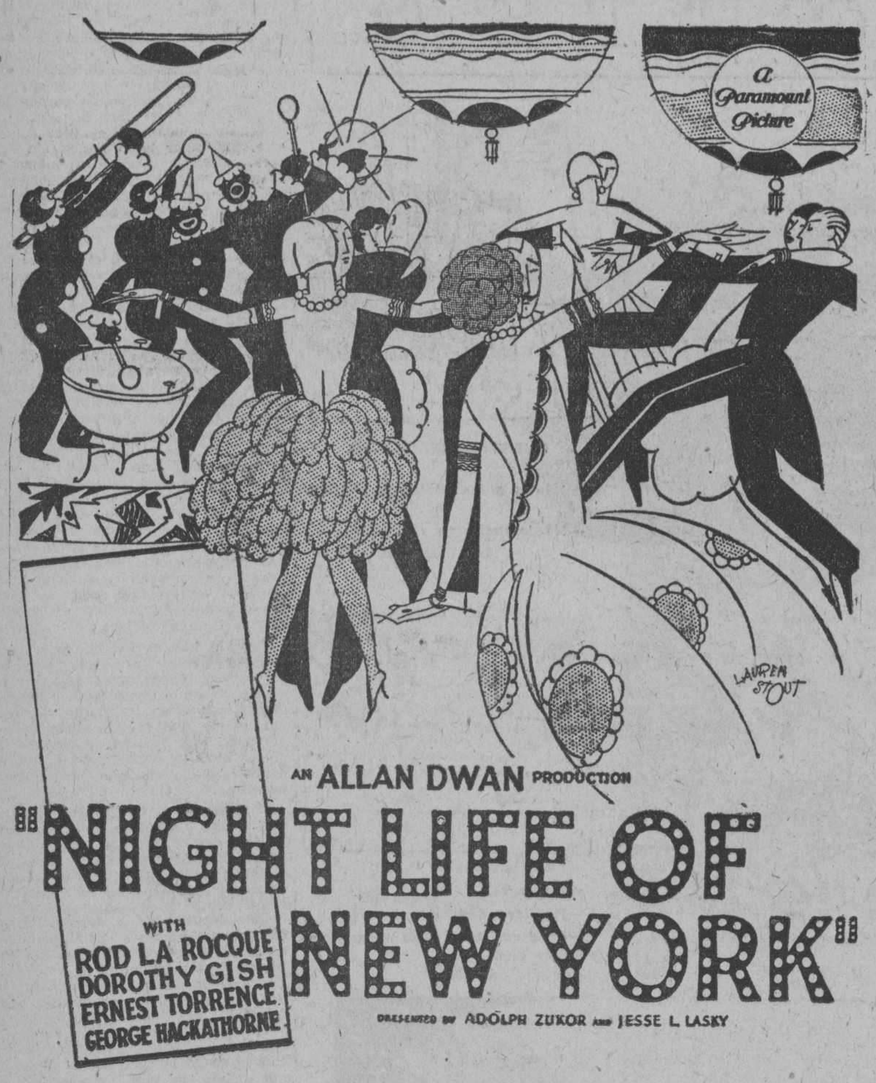

Protagonistas: Dorothy Gish, Ernest Torrence, Rod La Rocque.

ARGUMENTO

Juan Bentley es un próspero y acaudalado industrial de Clay City, una pequeña población del estado de Iowa. Bentley tiene un hijo, llamado Ronaldo, de quien su padre no puede sacar ningún partido. Por la centésima vez, Ronaldo se ve envuelto en un enredo amoroso con una bailarina de los Follies, de Nueva York, con quien prometió casarse. La noticia de la querella de la bailarina contra el joven, por quebrantamiento de promesa, llega a oídos del papá, quien inmediatamente le llama a su despacho para reprenderlo severamente.

—Ronaldo, ya estoy hasta la coronilla de estas tonterías... Mañana irás a trabajar a la fábrica—le dice, indignadísimo, Juan Bentley a su hijo.

—Papá, por favor, no me hables de ir a la fábrica... Ya sabes que esta conversación me disgusta—replica el muchacho.

—¿Te has propuesto ser un perdido toda la vida?—pregunta el padre.

—De ninguna manera. Precisamente es por esto que quiero marcharme de este infeliz pueblo... Quiero ir a Nueva York.

—¡Ronaldo, esto es una cosa que no te permitiré nunca... A Nueva York no irás mientras yo viva!

Ronaldo sabía perfectamente que el odio que su padre sentía por Nueva York se debía a un amor desgraciado de su juventud, y, para molestarlo, le dijo:

—¿Cómo era ella, papá? Debe haber sido una preciosidad, que después de veinticinco años aún le guardas rencor a Nueva York.

Las últimas palabras del muchacho desarman por completo al padre, quien, comprendiendo que los razonamientos son inútiles, opta por dejar en paz a su hijo.

Pocos días después de esta interesante entrevista, llega a Clay City Guillermo Workman, gerente de la oficina que Bentley tiene en Nueva York. Un cuarto de siglo antes, cuando Bentley era pobre, la mujer ingrata que fué su novia lo dejó a él para contraer matrimonio con Workman. Esa mujer era precisamente la causa del odio a Nueva York que el viejo Bentley guardaba en su corazón. Sin embargo, a Workman continuaba apreciándolo como un buen amigo.

La víspera de su partida para Nueva York, Workman propone a Bentley llevarse a su hijo para darle un empleo en la oficina.

—Como tú no ignoras—le dice Workman a Bentley.—En Nueva York tenemos influencia bastante para arreglar las cosas de manera que al cabo de una semana de estar Ronaldo allí, no le quedan ganas de salir de Clay City en el resto de su vida.

—No comprendo... ¿Dándole un buen susto para escarmentarlo?—inquiere Bentley.

En aquel mismo instante llega a oídos de Bentley la noticia de que su hijo ha sido arrestado por guiar su automóvil con excesiva velocidad en compañía de la famosa bailarina, con quien había hecho nuevamente las paces.

—¡Me gustaría verlo arrestado en Nueva York sin un padre que lo saque de la cárcel!—exclama, sonriendo maliciosamente, Workman.

Bentley no tiene más remedio que dar la razón a su gerente neoyorkino y ambos se encaminan al juzgado para libertad al delincuente incorregible y a su compañera.

Hijo mío, me doy por vencido... Este pueblo es demasiado pacífico para tus actividades... La semana entrante irás a trabajar con Workman en la oficina de Nueva York. Mientras tanto, Workman, Bentley y la bailarina tienen una interesante reunión, en la cual se proyecta la manera de obligar a Ronaldo a aborrecer a New York tanto como lo aborrecía su padre. En otras palabras, Paulina Reed, la bailarina, se encargaría, mediante una generosa bonificación en metálico, de escarmentar a Ronaldo.

Apenas Ronaldo llega a la gran ciudad se enamora de una de las telefonistas del hotel donde se aloja. La misma noche de su llegada a New York, Paulina acompaña al joven a un cabaret de moda, en el cual encuentra a Margarita, la telefonista, en compañía de dos jóvenes. Ronaldo se dirige a saludar a la muchacha, lo cual disgusta a uno de sus compañeros. Se cruzan unas palabras agrias entre ambos, pero la cosa no llega a mayores, gracias a la oportuna intervención de algunos concurrentes. Los compañeros de la linda telefonista resultan ser el hermano de ésta y un individuo apodado El Elegante, un pájaro de cuenta que con sus malos consejos había logrado arrastrar a Jaime, el hermano de Margarita, al crimen. En aquel mismos instante, el Elegante y Jaime estaban acechando a una viuda millonaria que con un caballero se encontraba en una mesa vecina, para atacarla al llegar a su casa.

Comprendiendo Paulina que sus auxilios no son necesarios para meter a Ronaldo en dificultades, se despide de él para dirigirse a su casa. Unos minutos después, Margarita se despide también de su hermano y del Elegante, alegando que es muy tarde y que al día siguiente tiene que trabajar. Ronaldo la sigue y la acompaña a su casa en un automóvil de alquiler, que poco antes comprara, por parecerle más económico que pagar lo que el chauffeur le pedía por llevarle de un lado a otro y tenerlo esperando toda la noche.

Al llegar Margarita a su casa, Ronaldo se despide de ella más enamorado que nunca. Cumplida su misión, el joven se dirige al cabaret con su taxímetro. Al llegar a la puerta, ve salir del establecimiento a los dos compañeros de Margarita, quienes se dirigen hacia el carruaje con la intención de alquilarlo. Ninguno de ellos reconoce al fingido chauffeur. El Elegante da orden a Ronaldo de que siga el automóvil que les lleva la delantera, el cual es el de la viuda de Parker, la millonaria a quien pretendían robar. Al llegar el primer automóvil frente a un edificio de muy buena apariencia de la calle Noventa, el Elegante y su compañero saltan del taxímetro y se introducen en el edificio. A su regreso, Ronaldo se da a conocer, y los granujas arremeten contra él a golpes, dejándolo por muerto.

Al día siguiente, a media tarde, Ronaldo se encuentra en su cama del hotel, sufriendo los efectos de la tremenda paliza y sin darse cuenta de cómo llegó hasta allí. Para enterarse de lo que le ha ocurrido, pide un periódico y sus ojos tropiezan inmediatamente con los pormenores del asalto.

Al leer la noticia, Ronaldo se alarma lo indecible e inmediatamente llama por teléfono a Margarita para decirle que quiere verla aquella misma tarde en el foyer del hotel. La entrevista se efectúa y Margarita descubre a Ronaldo que uno de los ladrones es su hermano. Mientras están hablando, uno de los detectives reconoce a Ronaldo como el dueño del taxímetro que condujo a los ladrones al lugar del robo, y se lo lleva a la cárcel. Margarita se dirige a su casa con el firme propósito de obligar a su hermano a devolver las joyas robadas, más no lo consigue por la malévola influencia que sobre él ejerce el Elegante.

Mientras tanto, Ronaldo pide auxilio a Workman para que lo saque de la cárcel. Creyendo que el arresto del joven es parte del plan de Paulina para hacerle aborrecer la ciudad, no hace caso a la llamada de Ronaldo. Sin embargo, cuando el mismo juez le manifiesta a Workman que el asunto es serio, éste llama a Bentley a Nueva York en seguida.

Simultáneamente con la llegada del viejo Bentley, Margarita se presenta ante el juez para descubrir a los autores del robo, implorando la libertad de Ronaldo y el perdón de su hermano. No le es difícil a Bentley conseguir la libertad de su hijo bajo fianza. En cuanto al hermano de Margarita, el juez promete que será clemente con él, en consideración a su salud, si devuelve las joyas robadas. Acompañados de Margarita, Bentley y su hijo, con varios detectives, se dirigen a la guarida de los ladrones. Un segundo antes de llegar a ella, el Elegante, al pretender impedir que Jaime devolviese las joyas, le quitó la vida de un tiro de revólver.

Pasados unos días, Ronaldo y Margarita regresan a Clay City, en cambio el viejo Bentley, convencido, al fin, de que Nueva York no es tan malo como lo pintan, llama a Paulina, la bailarina del Follies, para que le enseñe todo lo notable que hay que ver en la ciudad.

Tulio Carminati

Tullio Carminati, famoso y elegante actor de las tablas y de la pantalla, que hizo su debut americano en "El murciélago", ha sido escogido por Joseph M. Schenck para trabajar con Constance Talmadge en "La Duquesa de Buffalo", elección que ha sido muy favorablemente comentada.

Carminati ha recorrido casi todos los países de Europa trabajando con la gran Eleonora Dusa y tiene en Italia su propia empresa cinematográfica, la Compañía Tullio Carminati. Cuando llegó a este país hace pocos meses, fué inmediatamente contratado por dos años por Joseph M. Schenck.

Ramón Novarro empezando otra película

Novarro ha empezado a trabajar en "Bellamy the Magnificent" secundado por la bellísima Renee Adoree por la incomparable Carmel Myers y por otros notables.

En otra producción Novarro desempeñará el papel de un lord, miembro de una familia inglesa de rancia aristocracia. Este joven actor á pesar de ser de descendencia española, no se le ha obligado a representar papeles hispanos como ha pasado con otros actores de igual tipo. Ramón Novarro se puede decir que es el más versátil de todos ellos. Empezó a llamar la atención del público y directores en el "Prisionero de Zenda", donde triunfó representando el papel de Rupert de Hentzau, el villano de la obra, pero un villano simpático, luego le vimos de oficial francés en "Las Coquetas", de carabinero español en "Tu nombre es mujer", y también le admiramos de árabe, de judío, de capitán de la Armada norteamericana y seguramente nos hará un inglés admirable en la película que está haciendo en la actualidad.

La actriz Ruth Hiat que representa el papel principal en la cinta de Pathé Smith family, presentando a la niña Mary Ann Jackson, que trabaja con ella en la citada película.

Alexander Korda eminente director alemán

De acuerdo con sus propósitos de conseguir los mejores directores posibles, la First National Pictures ha contratado a Alexander Korda, uno de los directores alemanes más eminentes. Así lo anuncia Richard A. Rowland, gerente general, que acaba de llegar a California a tratar con los productores de las próximas cintas de la First National y a dar el visto bueno a los planos definitivos para la construcción de los nuevos estudios de Burbank.

Korda, que llegara a este país el 1º de julio para dar principio a su primera película americana, trabaja actualmente con la "U. F. A." y ha sentado fama de producir cintas que a la vez que artísticas resultan populares. Se distingue especialmente por su raro talento en lo que respecta a la comedia.

"Su compañero de baile", una de las recientes cintas de Korda, fué muy alabada por la prensa cinematográfica de Inglaterra y todo el continente europeo. Se dice que en ella, Mr. Korda hizo prueba de tanta sutileza y tanto talento en un argumento enteramente sencillo, que la cinta figura entre las mejores de estos tiempos.

LA FIRST NATIONAL TIENE OCHO GRANDES PELICULAS EN LA SALA DE CORTES

La First National tiene actualmente ocho películas en vía de edición y tituladión, todas las iuales, menos "Hombres de arero", hecha por Hudson con Milton Sills, quedarán terminadas este mes.

De California, se anuncia que pronto quedarán terminados "Vividores" de Enwin Carewe; "Mlle. Modiste", con Corinne Griffith; "El Amante Deportista", de E. M. Asher; "Dulces papás", de M. C. Levee, y "Sabélotodo", de Frank Lloyd. En los estudios neoyorkinos, "El Salvaje", de Earl Hudson, está casi terminado, en tanto que "La mujer del páamo", de Robert Kane, está ya en vías de edición.

"Mlle. Modiste" será según parece, la producción más suntuosa y llena de colorido en la que haya tomado parte Miss Griffith. Antes de empezarla, ésta pasó dos semanas en New York comprando lujosísimos trajes y todos los detalles de la pelícola son de índole igoalmente elegante.

"Vividores" es el título escogido para la adaptaiión iinematográfica de "Presuntos Herederos", novela de Philip Gibbs, historia de la juventud de Inglaterra después de la guerra.

"El amante deportista", de E. M. Asher, es la versión cinematográfica de "Buena Suerte", espeluznante melodrama que tanto éxito alcanzó en el teatro Drury Kane de Londres.

Las noticias que llegan de los estudios hablan muy favorablemente de "Sabélotodo", dramática historia llena de emocionantes situaciones y en la cual James Kirkwood desempeña importante papel junto con Mary Astor, Betty Compson, George Cooper, Mary Carr y George Marion.

"Dulces papás", de M. C. Levee, es un cuento original lleno de aventuras, amores y comedia.

Ben Lyon y May McAvoy desempeñan los papeles principales de "El Salvaje" cuyas escenas exteriores fueron tomadas en Florida.

"La mujer del páramo", de Kane, es una adaptación del cuento del mismo nombre publicado en el "Saturday Evening Post" por Arthur Stringer. Trabajan en ella Aileen Pringle, Lowell Sherman, Cnester Conklin, Robert Cain, Harriet Sterling, Flora Finch y Henry Vibart.

Ben Lyon, estrella de la First National, ha sido contratado por Robert Kanepara el papel principal de su próxima producción, "La Gran Decepción", adaptación de la novela de George Gibbs intitulada "La Tórtola Amarilla", cuya heroína será Aileen Pringle. Esta será la primera vez que los dos famosos artistas trabajarán juntos.

"La Gran Decepción" nerá la cuarta película de Kane con Ben Lyon. Lan otras tres fueron "El Nuevo Mandamiento", "Las siete mujeres de Barba Azul" y "La dama desalmada."

COMO VESTIR BIEN

Por RICARDO CORTES

(Ricardo Cortés está considerado como el actor cinematográfico que viste mejor, sin incurrir en las exageraciones de los gomosos. A continuación nos da algunas ideas acerca de la manera de vestir con elegancia.—Nota del editor.)

El arte de vestir con elegancia puede condensarse en pocas palabras: viste a la moda, pero sin exagerar; escoja los colores que armonicen con su cuerpo, pero evitando siempre la nota subida, que es de mal gusto.

Por ejemplo: si usted es alto y delgado debe escoger un corte muy distinto del que escogería si fuese pequeño y grueso. El hombre alto debe usar trajes amplios que no acentúan su estatura. Puede vestir camisa con franjas horizontales, manera inteligente de distraer la atención del ojo que lo contempla. Este mismo traje aparecería horrible en un hombre pequeño y grueso, el cual debe usar camisa y traje con líneas verticales, sin que las franjas sean muy acentuadas. De esta manera su figura aparecerá más airosa y proporcionada, punto importante en el arte de vestir.

Los nombres altos pueden usar colores claros, mientras que los colores claros, mientras que los colores obscuros son más adaptables a los de mediana estatura o más pequeños. La corbata del hombre alto puede ser de colores más subidos que la del hombre bajo.

Desde luego, estas son solamente líneas generales en el arte de vestir. Cada uno de por sí debe estudiar los colores y modas que más ne acuerdo estén con su carácter y estatura, posiiión social y ocupación con el fin ne que no haya contradicción entre la apariencia y la realidad. Cada año llega ona nueva moda y con ella un nuevo problema para el hombre que quiere vestir al día. De acuerdo con su gusto, con su posición social y las exigencias del mundo en que vive, reforme sus trajes, pero sin llegar a la nota exagerada, ridícula siempre.

En lo que respecta al deporte, si es usted jugador de "golfo" este año tiene que hacer una reforma bastante radical en su indumentaria, y muy especialmente en las medias: los colores subidos que el año pasado hicieron furor, este año se han hecho más conservadores. Las franjas rojas han descendido al gris, y el doblez de la polaina requiere un solo color, generalmente obscuro. La variedad de colores alternados ha desaparecido también para dejar paso a la línea recta. Unicamente el doblez es de un color distinto al de la media, formando contraste con el color de las otras cuatro piezas de qoe se compone el traje del jugador de "golfo" qoe hoy se admira en nuestras pistas. Al parecer, el sentido del equilibrio ha triunfado de las exageraciones del capricho de los modistos, y con él la naturalidad en el vestir en el color subido y la posición forzada, general. El hombre elegante rechaza que tan ridículo hace al que no tiene el buen sentido de la proporción.

ORQUESTA DE NEGROS

Una orquesta integrada por músicos de la razana negra, considerada como la banda mejor de Teras, fué contratada para que tocase en el campamento de la compañía de artistas que fueron a una montaña cercana de Houston a impresionar varias escenas de "Womanhandled", película en la que caracteriza el protagonista masculino el conocido actor Richard Dix, y en la que toman parte importante Esther Raiston, Margaret Morris y Edmund Breese, dirigidos todos por el conocido director cinematográfico Gregory La Cava.

En una reciente interviú, la gentil estrella alemana Ossi Oswalda, que actúa actualmente en la "Ufa", preguntada sobre sus aficiones deportivas, ha respondido lo siguinte:

Me gusta nadar, remar, hacer gimnasia, montar en bicicleta, guiar un auto de carrera. Pero el que predomina sobre todos ellos es el montar a caballo. No conozco placer más intenso que el montar un buen caballo y lanzarme a galope tendido por el campo, lejos del ruido de las ciudades, allí donde no oigo más que los golpes secos de los cascos de mi aniree que me vuelvo loca de alegría mal sobre el camino. Entonces pararrojo mi sombrero y me pongo a dar gritos inhumanos, como si volviese la edad primitiva. Estos paseos de vértigo dejan en mí un cansancio físico y espiritual tan grande, que muchas veces regreso de ellos con fiebre y me veo obligada a guardar cama por unos días."

Sin embargo, en la fotografía aparece la estrella entusiasmada con el "pushing-ball" como si estuviera por disputar un "match" de "box".

S. A. DE ALBERICH, HA SIDO CONTRATADO

S. A. de Alberich, el conocido publicista español que durante cuatro años dirigió la revista "Cine-Universal" y la publicidad extranjera de la Universal Pictures Corporation y que hasta ahora ha desempeñado el cargo de Director Extranjero de la famosa revista "Motion Pictures News" el órgano de la cinematografía norteamericana, ha sido contratado por Arthur Lowe, el Director del Departamento Extranjero de la Metro-Goldwyn-Mayer, para crear y dirigir el Departamento de Publicidad Extranjera de dicha compañía.

El señor de Alberich nos anuncia que tomará posesión de su nuevo cargo a principios del próximo Abril, después de pasar unas cortas vacaciones en Atlantic City y preguntándole por sus futuros proyectos nos dice que además de hacer la propaganda de las producciones de la Metro-Goldwyn-Mayer en todo el mundo en todos los idiomas, editará una revista en español que él mismo dirigirá que será tanto en presentación, parte técnica y demás diferentes a todo lo que se ha hecho hasta hoy. —"Sí, creo será una valiosísima ayuda a todos los cinematografistas de habla española." —"Satisfechísimo, fíjese qué películas tendré entre manos, nada menos que Ben Hur, La Viuda Alegre, La Boheme, El Gran Desfile, Mare Nostrum, Entre Naranjos... los grandes éxitos... absolutamente las reinas de Broadway.

UN GIGANTE DE TREINTA PIES EN UNA NUEVA PELICULA

Muy en breve aparecerá en Hollywood el hombre más extraordinario que jamás se haya visto. Se trata de un gigante que mide nada menos que unos treinta pies de estatura, traído a la vida por Roy Pomeroy, director técnico de la nueva película de Raymond Griffith, "Saliendo de la Tierra", que muy en breve el conocido actor cómico va a impresionar para la Paramount.

Este gigante, habla, camina, come y piensa, aunque poco, más o menos como hacen los hombres ordinarios. Mr. Pomeroy, que partió el Mar Rojo para dar paso a Moisés en "Los Diez Mandamientos", ha hecho también que este gigante tenga todos los atributos de un ser humano, excepto el de crecer. Raymond Griffith, protagonista de la obra, está encantado con tener como compañero de trabajo a gigante de tales proporciones y espera que antes de concluir de impresionar "Saliendo de la Tierra" hayan hecho buenas amistades.

En la actualidad, Mr. Griffith está concluyendo "Pintura Fresca", en cuya obra caracterizan los principales papeles los conocidos artistas Bryant Washburn, Helene Costello, Natalie Kingston y varios otros de no menos fama. Dirige la obra Arthur Rosson, bajo la inmediata atención de Héctor Turnbull, productor asociado de la Paramount, encargado también de la producción de "Saliendo de la Tierra".

NUEVAS PELICULAS DE THEDA BARA

Hal Roach ha contratado a Theda Bara, la antigua "vampiresa", para realizar dos películas. Trabajarán al lado de la conocida actriz, apreciados elementos de la pantalla, tales como Mildred Harris, Stuart Holmes, Gertrude Astor, César Gravinia y otros.

"LA LOCA DE ATAR"

Una interesante escena de la cinta "La Loca de Atar", que próximamente será estrenada en la Habana por la Caribbean Film Co.

ULTIMAS NOTICIAS CINEMATOGRAFICAS

Mae Murray, la bellísima estrella de fama mundial, ha empezado a trabajar en una nueva película para la Metro-Goldwyn-Mayer, titulada "Altars of Desire", una adaptación cinematográfica de una novela corta de María Thomson Davies, que dirige Christi Cabanne.

Se nos dice que el argumento es ideal para la señorita Murray, pues le da oportunidad para lucir sus habilidades de danzantes y encaja perfectamente con el temperamento inquieto de la artista.

Irving G. Thalberg, uno de los Directores de los estudios de la Metro-Goldwyn-Mayer anuncia que acaba de contratar al celebrado actor H. B. Warner para representar uno de los principales papeles en la adaptación cinematográfica de la novela corta de Blasco Ibáñez "La Tentadora". Como ya se ha dicho los protagonistas de esta película son el actor español Antonio Moreno y la bella sueca Greta Garbo, que obtuvo su primer éxito en América en "Entre Naranjos".

King Vidor el notable director de la Metro-Goldwyn-Mayer, que dirigió "El Gran Desfile" y "La Boheme", los dos mayores éxitos de esta temporada, está dirigiendo una nueva super-producción para la misma compañía, titulada "Bardelys the Magnificent", con John Gilbert, el celebrado protagonista de la adaptación cinematográfica de la "Viuda Alegre". En el reparto figuran también el famoso "villano" Roy 'Arcy, Eleanor Boardman, Lionel Belmore, Arthur Lubin, Karl Dane, John T. Murray, Agostino Borgato Edward Connelly y Max Barwyn. El argumento es de Sabatini y la adaptación de Dorothy Farum.

Monta Bell, está dirigiendo "The Boy Friend", para la Metro-Goldwyn-Mayer con Estelle Clark, en el papel principal secundada por Virginia Bradford y otros notables como Otto Hoffman, Archie Burke, Edgar Norton, Ruth Hanforth, Dorothy Seay, Aileen Mannings, C. Gelbert y Evelyn Atkinson.

Joan Standing, la notable artista de teatro acaba de ser contratada por la Metro-Goldwyn-Mayer para representar uno de los papeles principales en "Toto" la película que dirige John M. Stahl con Lew Cody de protagonista.

La Metro-Goldwyn-Mayer ha comprado los derechos cinematográficos de la obra teatral francesa "Maman".

La próxima cinta de Doris Kenyon para la First National, "Mala Pareja" que debía haber empezado hace unos días, se pondrá en obra la semana entrante solamente, en los estudios neoyorkinos de la First National bajo la dirección de Charles Brabin.

Alfred Santell dirigirá tres películas para la compañía Al Rockett de la First National durante esta primavera y el principio del verano, según se proyecta. La primera será "Subway Sadie", con Dorothy Mac Kaill y Jack Mulhall; la siguiente será "El chico del Charleston", con los mismos dos artistas, y la tercera tendrá por título "El Jeque de Florida", con Ben Lyon de protagonista.

La última cinta de Milton Sills para la First National, "Marionetas", quedará terminada esta semana en los estudios neoyorkinos. El productor fué Al Rockett, con George Archainbaud de director.

La gran película especial de la First National, "Hombres de Acero", hecha el invierno pasado en los estudios de esa empresa en el este, con Milton Sills de estrella, se encuentra aún en la sala de cortes. Alif está también "El Salvaje", producido por Hudson con Ben Lyon de protagonista.

ANTONIO MORENO Y GRETA GARBO INTERPRETARAN JUNTOS UNA PELICULA CON ARGUMENTO DE BLASCO IBAÑEZ

Antonio Moreno, el notable actor cinematográfico español y la estrella sueca Greta Garbo interpretarán juntos "La Tentadora" una adaptación de una novela corta que Blasco Ibáñez escribió para un periódico de Nueva York. La acción se desarrolla en París y Buenos Aires.

Tanto Moreno como la señorita Garbo acaban de obtener un gran éxito en dos obras de Ibáñez, el actor español en Mare Nostrum y la actriz sueca en Entre Naranjos, la primera película que ha interpretado en los estudios norteamericanos.

HOBART HARA "LAS TRES NOCHES DE DON JUAN"

La reciente llegada de Henry M. Hobert a Hollywood ha agregado un productor más a las filas de los que hacen películas en California para la First National. Hobart anunció sus intenciones de hacer "Las tres noches de don Juan", adaptación de una novela escrita por Ludwing Biro.

Han sido contratados para los papeles principales Lewis Stone, Shirley Mason, Malcolm McGregor y Myrtle Stedman, John Francis Dillon será el director. Hobart y John McCormick, gerente general de la First National en California, se ocupan esta semana en arreglar los detalles preliminares de la producción.

JOHNY REGRESA A N. YORK Y EMPIEZA A TRABAJAR EN LAS ESCENAS INTERIORES

Johny Hines, eminente cómico de C. C. Burr que está haciendo películas para la First National, regresó a New York la semana pasada después de haber pasado cinco semanas en Florida tomando las escenas exteriores de 'El Bolero Pardo".

Terminadas las escenas exteriores, la troupe de Hines se instaló inmediatamente en los estudios Tec-Art donde tomará las escenas interiores, para lo cual se estima que se necesitarán cuatro semanas, de modo que las impresiones se encontrarán en poder de las sucursales de la First National a principios de junio.

La presentación en el país se hará el 4 de julio.

June Mathis

La primera cinta que June Mathis hará para la First National a su llegada a Hollywood el mes entrante será "Pecadores en el Paraíso", adaptación de "Nazaret" de Clarence Buddington Kelland. Balboni, director de "El grito al cielo", lo será también de esta cinta, según anuncia John McCormick, director general de la First National en California.

Lewis Stone y Anna K. Nilsson han sido contratados por Miss Mathis para esta película y desempeñarán papeles de carácter sumamente dramático. Charlie Murray tendrá también importante parte.

Se están haciendo ya los preparativos para la producción, los cuales quedarán terminados este mes. Miss Mathis ha estado ultimando los últimos detalles para la presentación de "La mayor gloria", su producción para la First National, tomada de "El pot pourri vienés".

LLOYD HUGHES Y MARY ASTOR TENDRAN LOS PAPELES PRINCIPALES DE 'POR SIEMPRE MAS'

B. P. Fineman, nuevos director de producción de los estudios de la First National en California, de los cuales John McCormock es gerente general, ha regresado a Los Angeles, dispuesto a emprender su primera cinta cuyo título provisional es "Por siempre más". Mr. Fineman pasó varias semanas en Nueva York en busca de material aparnte y discutiendo los detalles del trabajo con Richard A. Royland, gerente general. Al regresar a los estudios, anuncio inmediatamente que su elección había recaído en "Por siempre más", cuento de Owen Davis.

Lloyd Hughes y Mary Astor desempeñarán los papeles principales bajo la dirección escénica de Harmon Weight. Aún no han sido escogidos los demás actores.

Mr. Hughes y Miss Astor han trabajado juntos en varias películas con gran éxito, entre otras, en "El Santo Escarlata", hecho en los estudios de Nueva York, y "Vividores", adaptación de una novela de Philip Gibbs que pronto será presentada al público.

EARL HUDSON PIENSA TOMAR TRES MESES DE VACACIONES

Earl Hudson, quien actualmente está haciendo "Mala Pareja" para la First National en los estudios neoyorkinos de esa empresa, se propone tomar tres meses de vacaciones tan pronto como quede terminada esa película, según anuncian hoy de sus oficinas.

Hudson, que firmó hace poco un contrato de cuatro películas al año para la First National, ha terminado ya la primera del grupo, "El Salvaje", y terminará la segunda a fines de mayo. Hará entonces un recreo que será el primer período de descanson durante sus siete años de trabajo para la First National.

Durante los últimos tres años, Hudson ha hecho treinta y cinco películas, o sea casi una mensual durante treinta y seis meses consecutivos. Se propone recorrer los estados del oeste en automóvil, parándose donde a bien le venga, a pescar y a jugar golf, volviendo a reanudar sus trabajos en septiembre.

WARNER BAXTER H ASIDO CONTRATADO PARA "MALA PAREJA"

Warner Baxter, uno de los jóvenes galanes más famosos del cine, ha sido contratado para el papel de hombre principal frente a Doris Kenyon en "Mala Pareja" cinta que se pondrá en obra en estos días en los estudios neoyorkinos de la First National, según anuncia Earl Hudson, productor de esa película.

Charles Brabin ha sido llamado de Hollywood a hacerse cargo de la dirección. Nicholas T. Barrows, que durante muchos años trabajó con Hal Roach y Harold Lloyd en calidad de "humorista" y tomó también parte en 'El Salv'aje", cinta recientemente terminada en New York, ha sido también contratado para ésta. Philo McCullough será el "barba".

MAE MURRAY ES CONTRATADA DE NUEVO POR LA M-G-M

Mae Murray, la bellísima rubia de fama mundial, que acaba últimamente de alcanzar el éxito más grande de su gloriosa carrera artística por su estupenda creación en la adaptación cinematográfica de la celebrada opereta de Franz Lehar, "La Viuda Alegre", ha firmado un nuevo contratado con la Metro, y ha regresado ya a los estudios de esta compañía en California para empezar de nuevo a trabajar delante de

PAGINA CINEMATOGRAFICA

A CARGO DE

M. L. DE LINARES

El célebre actor Lionel Barrymore prosigue su labor triunfante en los estudios de la casa Pathé donde impera como Director el famoso Hal Roach. En el grabado al que sirven de pié estas líneas aparece Barrymore en compañía de Claude Gillingwater y Syler Brooke luciendo los tres altos sombreros de copa en la cinta "New two Old", con Lionel Barrymore y en las Comedias de Pathé trabajan en la actualidad artistas de tanta fama y nombradía como Theda Bara, Elleen Percy, Mildred Harris, Virginia Pearson, Stuart Holmes y varios otros tan prominentes en el cinematógrafo hábilmente seleccionados y escojidos por Hal Roach cuya fama en esta materia es bien conocida y cimentada

Escenas nocturnas se estan filmando en ciudad Universal

Edward Laemmle ha empezado a filmar las últimas escenas de la película "The Still Alarm", adaptada por la Universal, de la antigua obra teatral del mismo título.

Las escenas finales son filmadas durante la noche y requieren varias semanas de preparación. Una manzana entera de casas comerciales, fué construída para el grandioso espectáculo del incendio. Más de 500 comparsas se emplean en estas escenas incluyendo a los bomberos y numerosos aparatos contra incendios del departamento de Los Angeles. La filmación continuará por varias noches.

Estas escenas están repletas de emociones. Hay grandes saltos a las redes desde ventanas de seis y siete pisos de altura. "The Still Alarm" demuestra las dos épocas en la historia del departamento de incendios, empezando en los días de los aparatos de tracción animal y terminando con el actual servicio moderno. Esta va acompañada de romanticismo y tragedia.

Los principales protagonistas son Villiam Rusell, Helen Chadwick, Richard C. Travers, Edna Marian y otros.

M.E.C.D. 2016

AUTOMOVILISMO Y AVIACION

POR FERNANDO LOPEZ ORTIZ, DIRECTOR DE "EL AUTOMOVIL DE CUBA"

NOTAS DE ESPAÑA

El Incendio del Globo Esférico "General Vives"

No sólo en la vida aerostera del pasado año, sino en la de la Aerostación española desde su fundación hasta nuestros días, constituye ciertamente un acontecimiento el incendio y destrucción completa del globo esférico "General Vives", acaecido en julio pasado, y ello, no solo por lo que afecta al suceso en sí, sino también por la extraña manera en que tuvo lugar.

Una vez más, con ésta, ha dejado sentir sus efectos el peligroso hidrógeno, ese gas inflamable que constituye para los aerosteros continua y persistente amenaza, de la que no parece han de verse libres en largo plazo, ya que la única esperanza que de ello se vislumbra, la obtención industrial del helio, todo hace sospechar, hasta la presente, que no ha de ser un hecho real en mucho tiempo.

En la noche del 12 del mes antes indicado se elevó en el Polígono de Guadalajara el globo esférico "General Vives", piloteado por el comandante Serra, al que acompañaban el comandante Gautier y el capitán Martínez Sanz, y que, durante la noche y parte del siguiente día verificó el recorrido Polígono-Alovera-Ajalvir-San Sebastián de los Reyes-El Pardo-Las Rozas-Escorial-Sierra de San Vicente-Almorox-Talavera de la Reina y Sierra de Gredos, tomando tierra, en las proximidades de esta última, con descenso cómodo y sin actuar la banda de desgarre, tanto por la calma absoluta que reinaba como por contarse con la ayuda de algunas personas que habían acudido a aquel lugar.

Conocido ya por la tripulación el sitio exacto en que se hallaba, cercano al pueblo de Monteclaros, de la provincia de Toledo, decidió rasgar el piloto, y así lo hizo, saliendo inmediatamente de la barquilla todos sus ocupantes, por esperarse que, a causa de no soplar en absoluto viento alguno, el globo, desinflado, caería sobre la barquilla, cubriéndola. Pero en el preciso instante de iniciarse esta caída, una ligerísima brisa bastó para desviar la envuelta, que giró desorientándose y cayendo, por fin, sobre la abertura de vaciado.

Quedó, pues, esta sin efecto, y el capitán Martínez Sanz trató de agarrar la tela para deshacer el giro de la envuelta y descubrir la abertura, dando así salida al gas, pero en ese instante la válvula tocó en tierra y sobrevino una tremenda explosión, incendiándose violentamente la tela de la envuelta y siendo proyectadas a diferentes distancias(la mayor, de unos 30 metros) la válvula y tres masas de gas ardiendo. El citado oficial, al darse cuenta de ello, cortó inmediatamente las cuerdas de unión a la barquilla, logrando así salvar ésta y todo su contenido.

Ya se comprende cuan milagrosamente salvaron su existencia los tres tripulantes, pues muy bien pudo presentarse el espantoso fenómeno que acabamos de citar cuando aún se hallaban todos, o algunos de ellos, dentro de la barquilla, así somo también pudo suceder que fuesen envueltos por alguna de las masas de gas incendiado que, como hemos dicho, fueron proyectadas a distancia

El "General Vives" era de fabricación alemana, de tela amarilla y de un volumen de 900 metros cúbicos. Pertenecía al piloto aerostero don Ricardo Ruiz Ferry, ex presidente del Real Aero Club de España, quien le dió el nombre del ilustre ingeniero militar, fundador de nuestro Servicio de Aeronáutica militar. El señor Ruiz Ferry lo adquirió el año 1921, y ese año, en 21 de febrero, realizó su primera ascensión con su propietario, que quiso lo estrenara el general Vives, acompañándoles también el comandante La Llave.

Había efectuado 22 ascensiones libres y era globo muy estimado por nuestros aerosteros por su **brillante comportamiento,** pues de esas 22 ascensiones, cinco de ellas fueron de más de 300 kilómetros de recorrido en línea recta, siendo también muchos de sus viajes bastante originales.

Con motivo de tan extraordinario hecho, que solo a causas eléctricas puede atribuirse, ha emitido un brillante y razonado informe el competente e ilustrado piloto aerostero, comandante de Ingenieros don José Cubillo Fluiters, del Servicio de Aerostación militar. La índole y extensión de tan interesante y curioso estudio nos impiden reproducirlo aquí integramente, pero sí ofrecemos a nuestros lectores, ya que la amabilidad de su autor nos lo permite, lo que consideramos de él como más esencial y que puede bastar para formar clara idea de la explicación científica que se da a esta clase de fenómenos.

———

La experiencia ha enseñado en repetidos casos que la atmósfera constituye un campo eléctrico de líneas de fuerza verticales y dirigidas hacia abajo, como si la Tierra estuviese cargada de electricidad negativa

Los trabajos de Kelvin no han bastado para proporcionar una explicación satisfactoria de ello. La hipótesis de que en su origen recibió la Tierra esa carga, que conserva gracias a su aislamiento en el espacio, a través de todas las edades, no es admisible, dado que la conductibilidad del aire, al originar, según la ley de Coulomb, una perdida de 1|10 a 1|15 por minuto, descargaría la Tierra en un cuarto de hora aproximadamente, siendo así que su estado eléctrico es constante y correspondiente a densidad por centímetro cuadrado de—2,7.10 —4 unidades electroctáticas, con una carga total de 460.000 colombios a un potencial de 6.37.10 8 voltios. Experiencias hechas por el mismo sabio, haciendo caer gotas de agua cargada de materias salinas en el aire, con lo que éste se carga de electricidad positiva y aquellas de negativa, permiten admitir que las crestas de las olas del mar entretienen la electrización atmosférica positiva y la negativa de la Tierra También por influencia de las radiaciones (rayos (ultravioletas, Rotgen, Becquerel, etc.) se electriza el aire, se ionizan los gases descomponiéndose la electricidad neutra de sus moléculas, se hacen todos los gases (principalmente el hidrógeno) más conductores de la electricidad, los iones positivos se dirigen hacia abajo por la acción de la electricidad negativa de la Tierra permitiendo ello tratar de establecer relación entre las variaciones diurnas de la presión y el estado eléctrico de la atmósfera. A los rayos ultravioletas se atribuye la descarga de cuerpos cargados negativamente, y, por ello, el que las nubes altas queden cargadas de electricidad positiva. Del sol llegan partículas eléctricas por la presión de radiación, y también existe la hipótesis de emisión por este astro, de ondas eléctricas.

Las equipotenciales del campo eléctrico atmosférico serán superficies esféricas concéntricas y las líneas de fuerza los radios de ella, pudiendo aceptarse en la superficie de la Tierra y en extensión relativamente pequeña, que el campo es de superficies equipotenciales horizontales y líneas de fuerza verticales, y siendo la tierra conductora y el aire dieléctrico, las fuerzas eléctricas se dejarán sentir en la superficie de la primera en la masa del segundo. El gradiente de este campo caída o diferencia de potencial por unidad de longitud en sentido de las líneas de fuerza, que se expresa **g igual a** $\frac{e}{x}$, siendo **e** la diferencia de potencial y **r** la distancia entre dos puntos), que puede suponerse en un momento determinado y en terreno llano que es un campo uniforme, tiene cerca de tierra un valor de unos 100 voltios por metro, valor que s, en general, variable, con la situación geográfica y topográfica: máximo en las zonas templadas, mínimo en la ecuatorial y casi nulo en las polares, y mayor en los continentes que en las costas.

Dicho gradiente disminuye con la altura.

1.000 metros es de	40 a	50	voltios.	
A 3.000	—	—	20	—
A 5.000	—	—	10	—
A 6.000	—	—	8	—
12 a 15.000 metros se cree no existe campo.				

Suponiéndose sea debido esto último a la conductibilidad de la atmósfera, en la que cada vez predomina más el hidrógeno, y creyéndose que a 100.000 metros de altura el hidrógeno entra en su composición en un 99,5%.

La electricidad atmosférica es el elemento meteorológico, más sensible, hasta el punto de que días serenos pueden ser, eléctricamente, muy perturbados, llegándose bruscamente en un punto a uno o dos metros sobre el terreno a 5,000 voltios, existiendo además las variaciones diurnas y las anuales y siendo en extremo interesante hacer notar que **las variaciones irregulares que ocasionan fuertes gradientes próximos a tierra suelen presentarse muy particularmente en terrenos de vegetación arborescente.** Las variaciones diurnas consisten en dos mínimos (de cuatro a seis y de doce a diez y seis horas) coincidentes con el mínimo y máximo de temperatura y dos máximos (siete a diez y diez y nueve a veintiuna horas, (régimen que en invierno tiende a simplificarse con un solo mínimo (por la mañana) y un máximo (por la noche). En cuanto a la variación anual, se ha observado que es mayor el gradiente en invierno que en verano.

Como confirmación de lo dicho, en el informe de que hablamos aparecen los gráficos de variación diurna del gradiente en Tortosa, en verano y en invierno. Se hace constar también que los resultados obtenidos en dicho lugar, respecto a la anual, arrojan un aumento de 22 voltios sobre la media anual en liciembre, y una disminución de 18 voltios sobre dicha media en agosto. Pero todo esto sucede en situación normal, pues hay ocasiones en que cuando la situación atmosférica es propicia para ello tienen lugar condensaciones y entonces las pequeñas gotas, que son conductoras, concentran la electricidad antes difundida en el volumen del aire que ocupaban en estado gaseoso, y como la relación entre este volumen y el de la gota varía entre 50.000 y 100.000, se tendrá, considerando la conocida fórmula de la cantidad de electricidad **q igual cV (c** capacidad y **V potencial),** en este caso

q igual a rV

puesto que en la esfera la capacidad es igual al radio, que al disminuir **r** haciéndose **3V50.000** a **3V100.000** menor, **q** permanecía constante a costa de elevarse V en igual proporción, esto es, que el potencial puede llegar a ser cuarenta y cinco veces mayor que el normal del aire, y si a ello se añade el que la agrupación de **n** gotas en una sola origina el que el nuevo potencial sea

V igual a Vn2

(con lo que, suponiendo, por ejemplo que 200 gotas de 0,01 milímetro pasen a formar una de dos milímetros, el nuevo potencial será 2002x45 igual a 1.800.000 veces el normal) se comprende que la tensión eléctrica de la atmósfera puede llegar a valores enormes, llegando a alcanzar las nubes potenciales de 1.000 millones de voltios que someten al aire a gradientes hasta de 30.000 voltios por centímetro, provocadores de la conocida chispas del relámpago con el trueno y del rayo a tierra.

Resulta, pues, que **la condensación del vapor de agua, visible o invisible, puede provocar irregularidades en el campo atmosférico, que den al gradiente valores mucho mayores que el normal.**

Si en un campo uniforme se intercala un conductor en estado neutro, ya es sabido que se modifican las líneas de fuerza, siendo el efecto como si el conductor estuviera electrizado (electrización por influencia). El campo aparente del conductor resulta más intenso en la parte negativa que en la positiva, la tensión o densidad será mayor y la electricidad se va escapando poco a poco, sucediendo al cabo de tiempo suficiente que el cuerpo toma el estado positivo al potencial medio con el gradiente ligeramente aumentado hacia la parte inferior, situación que alcanzará tanto más pronto, cuanto mayor sea el número de puntas que ofrezca el conductor.

Si el conductor se intercala electrizado positivamente, o sea con campo propio radial divergente, con el gradiente fuertemente aumentado por la parte inferior, al contrario de lo que ocurrirá si la electrización del conductor introducido es negativa, caso que indica la figura VI, en que el gradiente resultará fuertemente aumentado en la parte superior.

Si el conductor se halla envuelto por un dieléctrico en cualquiera de los tres casos, ello no hace más que retardar la influencia en proporción a las condiciones aislantes del dieléctrico, pero la modificación del campo será la misma, sin más diferencia que la de que las líneas de fuerza experimentarán una refracción o cambio de dirección al pasar por la capa de separación de los dieléctricos y resultará el gradiente distribuido desigualmente entre ellos, siendo mayor en el aire que en el dieléctrico envolvente del conductor, y, desde luego, mayor que si este último dieléctrico no existiera, como también la carga que tomará el inductor será mayor para el mismo potencial.

Pues bien, considerados el campo atmosférico y el globo lleno de hidrógeno, el primero como campo uniforme y el segundo como conductor (el hidrógeno, que es el más conductible de los gases, tanto que se asimila a un metal) envuelto por un dieléctrico (la tela de caucho de la envuelta, prescindiendo de la conductibilidad de la red, aunque no es despreciable), las modificaciones del campo tendrán lugar como acaba de indicarse, es decir, primeramente como cuerpo conductor neutro con las modificaciones de la envolvente dieléctrica y después de haber permanecido a una cierta altura algún tiempo, como electrizado positivamente si sube y como electrizado negativamente si baja, muestra que si el globo sube, el aumento de gradiente es por arriba, y si baja, es por debajo **como si las equipotenciales fuesen materiales y elásticas, cediendo a la presión del movimiento del globo.**

Todo esto está de acuerdo con las experiencias de laboratorio que en 1908 llevaron a cabo Ebert y Lutz, de Estrasburgo, colocando en el campo de un gran condensador de placas paralelas, con diferencia de potencial de 210 voltios, un pequeño globo metálico sometido a estado eléctrico neutro, positivo o negativo.

En resumen: **la presión del globo modifica el campo atmosférico, y sólo después de permanencia larga en una capa, si tiene formas puntiagudas** (dirigibles rígidos) **y si es buen conductor** (para facilitar su equilibrio con la atmósfera que le rodea), **la modificación será mínima sin determinar aumentos sensibles de gradiente.**

Dedúcense importantes consecuencias: si al subir o bajar el globo no se actúa la válvula ni escapa gas por el apéndice, parece que no hay que temer peligro de origen eléctrico, pero la salida de gas, conductor, aunque imperfecto, puede siempre producir la deformación de las equipotenciales, por debajo, al subir el globo y escapar gas por el apéndice, y por encima, al poner en juego la válvula para provocar el descenso del globo, y en ambos casos producir la chispa con arreglo a lo antes explicado, si la tensión del aire es grande, más aún si el gas roza con partes metálicas electrizándolas.

Pasando ahora a estudiar el fenómeno en la toma de tierra, nos encontramos con que al efecto del chorro de hidrógeno sobre el gradiente atmosférico, se suma el debido a que al terminar el viaje es lo probable que se venga de las alturas mayores, es decir, de las zonas de mayor potencial, pudiendo ocurrir que el descenso no raya sido tan lento que haya permitido el equilibrio eléctrico del gas con el aire ambiente (que solamente se logra merced a la comunicación del apéndice, pues la válvula no es metálica generalmente y la tela es aisladora), con lo que al llegar el gas a tierra con potencial mucho más elevado que el de ésta, y que no se descargará al tocar la tierra con el suelo, se dará lugar a que salte la chispa entre la válvula y una persona que la toque, provocándose el incendio. Tampoco debe olvidarse que en el globo se habrá formado mezcla explosiva. Al actuar la banda de desgarre desaparece todo peligro, porque el exceso de potencial le pierde en seguida por difusión (volviendo a la fórmula **q igual a cV** aumenta mucho y para que **q** sea constante, V disminuirá notablemente, llegando a valores que alejan todo temor).

Pero puede ocurrir, como en el caso de la toma de tierra del "General Vives", que el globo caiga **desorientado,** es decir, con la abertura de vaciado hacia tierra, y entonces la masa gaseosa a potencial elevado se acerca a tierra, el gradiente **g igual a** $\frac{e}{x}$ aumenta (por disminuir cada vez más **x** sin variar **e),** puede llegar momento en que llegue a 30.000 voltios por centímetro, sobreviniendo la explosión. Indudablemente, eso fué lo que sucedió en el caso de que venimos ocupándonos, ya que Martínez Sanz no llegó a tocar la válvula, y aunque ésta tocara en el suelo es muy difícil y poco probable que se estableciese el contacto con tierra de los resortes metálicos, dado el lugar en que van situados, pues para ello tiene que invertirse la válvula totalmente.

También debieron contribuir en nuestro casa para que el fenómeno se produjese en las condiciones más favorables a él: la hora, once de la mañana, en que el potencial atmosférico está cerca de su máximo: la prolongada permanencia del globo entre 2,000 y 2.500 metros, causa de que el gas tomara francamente el potencial del aire, no obstante su envoltura aisladora; la radiación solar, exaltadora de la cualidad metálica del hidrógeno; el régimen tormentoso de la época de la ascensión, que tenía que originar días perturbados eléctricamente, es decir, de condensaciones de vapor de agua aumentadoras del potencial, que acaso llegara a un orden comprendido entre 100 a 200.000 voltios; la presencia de terrenos arborescentes, favorables, como se ha dicho, para determinar fuertes gradientes, y otras.

Además de la explicación completa del hecho, clara y sencilla, dedúcense del informe del comandante Cubillo consecuencias de enorme importancia y muy dignas de ser tomadas en consideración para disminuir la probabilidad de estos accidentes, probabilidad que, como en el mismo se señala, es muy pequeña, siendo buena prueba de ello el que hasta la 534 ascensión realizada por el Servicio de Aerostación militar no se ha presentado un accidente de esas condiciones.

Son esas consecuencias: la necesidad de asegurar la comunicación eléctrica entre todas las partes conductoras del globo y el gas, huyendo de proteger con aisladores las partes metálicas; la de que el gas no roce estas partes metálicas al escapar; la de debe estar en comunicación por medio de puntas, valiéndose para ello de un dispositivo que no sería difícil de estudiar; la de no maniobrar la válvula si hay indicios de tormenta; la de no tocar la válvula en tierra hasta tener la seguridad completa de que el globo está totalmente desinflado, la de velar siempre porque el globo caiga orientado, y otras previsiones que tienden a aminorar la probabilidad de accidente, ya que, como antes se indica, la deformación del campo eléctrico atmosférico no puede evitarse, y ese campo puede tener las irregularidades ya citadas.

La probabilidad de que el fenómeno tenga lugar en avión o dirigible rígido, es muy pequeña, no sólo por el armazón metálico que exteriormente presentan estos aparatos y el poder de las puntas, sino por el escape del motor, que basta y sobra para mantener en todo momento el equilibrio de potenciales. La probabilidad de chispa es muy grande, sin embargo, cuando efectúan un grande y rápido descenso con motor parado, pero aun así es remoto el que pueda incendiarse el depósito de gasolina o el motor, único modo de que dicha chispa tenga consecuencias desagradables.

Empleando el helio, las condiciones no varían en absoluto y el fenómeno de producirse la chispa tendría lugar en igual forma, pero ello no ocasionaría las fatales consecuencias que se producen con el hidrógeno, por aquel gas, inerte y sin combinación conocida, no se inflamaría ni daría lugar a las explosiones que se originan con el hidrógeno, en las que la temperatura se carcula que llega a alcanzar la disparatada cifra de 3.000 grados.

———

Y como final, brindamos los anteriores párrafos a alguno que, hemos de reconocer que con gran donaire y no poca sutileza, escribe sin asomo alguno de vacilación, afirmaciones rotundas como la de que el peligro de las ascensiones libres afecta solamente a los agricultores y propietarios de terrenos, sintiendo profundamente no haber podido completar nuestra ilustración con una instantánea que, tomada en el lugar del suceso, hubiera permitido ver las caras que debieron poner Gautier, Serra y Martínez en el momento del **zambombazo.**

Mucho celebramos que el nuevo partidario del globo libre esté provisto de tanto entusiasmo como buen humor que, si necesario es para todos los deportes, mucho más lo es para este de que ahora nos ocupamos, pero le deseamos vivamente que nunca se halle en el caso de que el hidrógeno se permita contestar a alguna de sus bromitas con otra, porque, ¡créanos el festivo escritor... **eso señor acostumbra a gastarlas muy pesadas** .!

Gavo

De "Aereo".

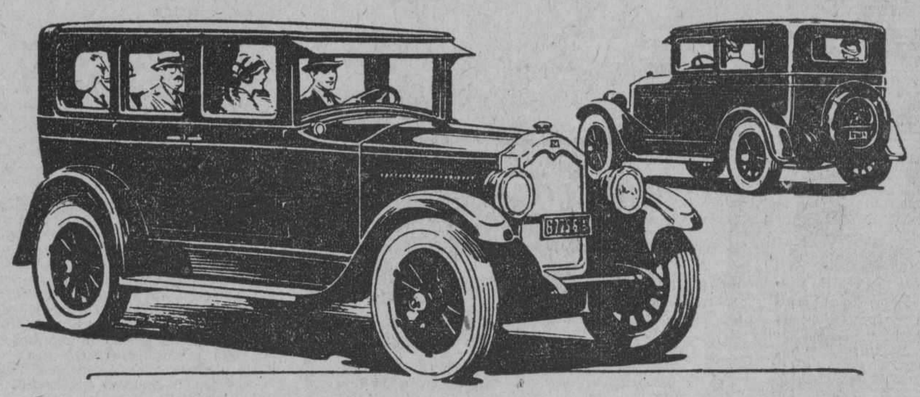

Sellado contra desgaste

Buick es el único carro con "CHASSIS SELLADO" y "MOTOR DE TRIPLE-SELLO"

Ningún otro carro, sea cual fuere su precio, realiza la completa protección de las piezas operatorias como el último modelo BUICK.

¡El polvo y el fango causan desgaste! Y Buick ha sellado todas sus unidades operatorias dentro de camisas de hierro o acero. Este es el famoso "Chassis Sellado". Elimina todos los perjuicios que originan el fango y el polvo y mantiene la lubricación.

Y además, todo el aire, el aceite y la gasolina usados ahora por el motor están limpíos! Limpiador de aire, filtro de gasolina y filtro de aceite son agregados ahora a la famosa protección Buick contra desgaste. Este es el "MOTOR DE TRIPLE-SELLO".

Usted no puede encontrar protección tan completa en ningún otro carro. Busque dicha protección antes de comprar su máquina. Ella significa larga vida y mantenimiento económico.

METROPOLITAN AUTO Co.

Avenida de Washington número 64. Habana.

El NUEVO STUTZ

Motor vertical de 8 cilindros con árbol de levas en la cabeza

Consumo: 15 millas por galón de gasolina. Frenos hidrostáticos en las 4 ruedas.

Trasmisión por tornillo sin fin.

STEWART AUTO COMPANY

Marina y Venus (Frente al Parque de Maceo). Teléfono U-3870.

HABANA.

EL RECORD DE ESPAÑA DE LAS 24 HORAS

El autódromo de Terramar ha sido teatro de un magno acontecimiento.

En él se acaba de establecer, con todas las garantías que manda la ley, un record de larga distancia y larga duración, hazaña que ha sabido llevar a término una voluntad como la de don José Bofill, que ha querido demostrar las infinitas excelencias y resistencia del coche qué representa, del **Willys Knight,** sin válvulas, y lo ha probado plena y absolutamente.

Requerido el Real Automóvil Club de España, éste designó como a delegado oficial a don Francisco Coma y como a cronometistas a los señores Ocampo y Escriche.

El coche, estrictamente de serie, sin preparación alguna, a petición de los representantes, fué precintado por los señores delegados del club. Iba cargado con sacos de arena, conforme determinan los reglamentos internacionales en pruebas de turismo, carga que aumentaba el esfuerzo de rodamiento y que gravitaba sobre el bastidor, ballesta, ejes y ruedas del coche, máxime en los virajes, y provisto de capota, parabrisas, parafancs, faros, etc., etc., esto es, el coche en la misma forma y modo como se entrega al cliente.

Condujeron el coche nuestros amigos los señores Bofill, Calvet, Audenis y Anglí. A guisa de mecánicos le sacompañaron, **a tour de role,** los señores Roiget, Piquer, Audenis y Martí.

Durante las 24 horas marchó el coche por la inmensa pista a una regularidad perfecta, merced a un control severamente establecido bajo las órdenes de Mr. Leslie Hooley, delegado en España de la **Willys Knight.**

De día y de noche siguió su marcha, interrumpida únicamente para el relleno de bencina y aceite, cambio de neumáticos—medida previsora—y de conductores, observándose siempre el mismo compás, sobrepasando a ratos de los 100 de promedio, que ese mismo coche alcanzó en la prueba de los **Cien,** clasificándose primero.

El **Willys Knight,** al término felicísimo de las 936 vueltas que dió en las 24 horas, establece los siguientes records de España, categoría de turismo: 50, 100 y 1,000 kilómetros; 6, 12, 18 y 24 horas, a una velocidad media de 78,051 kilómetros.

Tan pronto como se reciba el certificado visado por el R. A. C. de España, esos records, homologados por la A. I. A. C. R. tendrán carácter oficial y constituirán un título de orgullo para la **Willys Knight** y para sus distinguidos y entusiastas representantes en Cataluña, Automóviles, S. A. que demuestran con esos actos que, a sus palabras de encomio merecido para el coche, acompañan los hechos con documentos oficiales que lo acreditan.

Nuestra enhorabuena al amigo Bofill y a cuantos le han secundado en su generosa empresa.

SKF Para cada caso el cojinete preciso

Las cualidades de un automóvil deben ser calificadas, por las partes ocultas de la máquina. Si el carro tiene Cajas de Bolas SKF con toda seguridad las demás partes son de la mejor calidad.

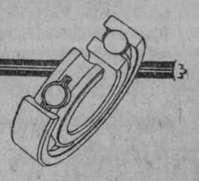

COMPAÑIA SKF DE CUBA
PTE. ZAYAS (O'REILLY) 21. TEL. M-9105
HABANA, CUBA

M.E.C.D. 2016

A U T O M O V I L I S M O Y A V I A C I O N

POR FERNANDO LOPEZ ORTIZ, DIRECTOR DE "EL AUTOMOVIL DE CUBA"

DEL MUNDO AERONAUTICO

LAS CORRIENTES ASCENDENTES Y LAS NUBES

En confirmación de la teoría del Dr. Simpson y de las observaciones de Auger en Vauville, el incansable apóstol del vuelo sin motor, teniente Thoret, acaba de realizar una curiosa experiencia, que tuvo lugar durante un vuelo de estudio en las inmediaciones de Loriol (Dróme).

A las once de la mañana volaba el piloto sobre el valle del Ródano, a bordo de un Caudron C. 59, motor Hispano 180 HP. Por la mañana, había soplado el mistral a una velocidad que alcanzara 97 kilómetros por hora a 1,500 metros de altura. Durante el vuelo, la velocidad del viento en tierra, era de 25 km. h., y de 30 a la altura de 1,300 m.; el cielo estaba cubierto y lluvioso.

Al pasar cerca de un cúmulus, cuya parte superior **deshilachada** le hizo pensar en la existencia de corrientes ascendentes, Thoret embragó el barógrafo, redujo a 1,050 revoluciones el régimen del motor, y abordó la nube por su base.

A pesar del bajo régimen del motor y de lo pesado del avión, éste empezó a subir en la nube: el Badin marcaba 135 kilómetros hora.

Como no disponía de brújula, el piloto salió varias veces de la nube, cuya forma era alargada en el sentido del viento y media de 500 a 600 metros de espesor. A cada salida, y sin variación en el régimen de 1,050 revoluciones por minuto, el avión perdía altura, que recobraba de nuevo tan pronto como entraba otra vez en la nube, llegando a estar en un momento 500 metros más alto que al iniciar la experiencia.

Después de 14 minutos de vuele en el cúmulus, el piloto salió de él picando. La velocidad, que se había mantenido siempre en los 135 km. h., aumentó, naturalmente, durante el breve picado, mas al volver al vuelo normal, aún conservando el mismo régimen de 1,050 revoluciones por minuto y la misma velocidad de vuelo que en la nube, el avión fué perdiendo altura con regularidad hasta que al llegar a 100 metros del suelo, Thoret cortó el contacto y aterrizó en Montelimar.

Esta experiencia, sumamente curiosa, merecería ser repetida y estudiada detenidamente y acaso explicase un fenómeno que desde hace tiempo conocen los aeronautas: cuando un globo libre que desciende normalmente entra en la cumbre de un cúmulus, no penetra en la nube más que hasta el ecuador, **rebotando** luego para entrar nuevamente y repetir el salto sucesivamente, a veces durante varios minutos. Este fenómeno se atribuía a la diferencia de densidad entre la nube y el aire; pero bien pudiera suceder que a él contribuyesen también corrientes ascendentes del interior de la nube.

NUEVO BARCO PARA AVIONES

El tres de octubre último fué botado el navío porta-aviones más moderno de la Escuadra norteamericana, el U. S. S. Lexington. Como su hermano gemelo el U. S. S. Saratoga, el Lexington es uno de los mayores barcos lanzados al mar por los Estados Unidos: aventajará en potencia de propulsión a los buques de primera línea de la Marina americana.

Será éste el tercer navío portaaviones de los Estados Unidos. El único actualmente en servicio es el "Langley", antiguo barco carbonero "Júpiter", primer buque de la Marina de guerra americana con propulsión turboeléctrica.

El "Saratoga", botado en la última primavera, no entró aún en servicio. Tanto él como el "Lexington", debían ser cruceros de combate, pero las modificaciones del programa naval americano que resultaron del acuerdo de Washington sobre la limitación de armamentos marítimos, fueron causa de que se acordara la transformación de estos cruceros de batalla en navíos porta-aviones.

Son los barcos más largos del mundo, pues miden 266,50 metros de largo, con un ancho máximo de 32. La instalación eléctrica propulsora desarrolla un total de 180,000 caballos. Comprende cuatro turbo-generadoras de 35,200 kw., que dan corriente a ocho motores de 22,500 HP. cada uno. El vapor lo suministran 16 calderas calentadas con mazout. Los motores están acoplados por pares sobre los cuatro árboles de transmisión que mueven otras tantas hélices. La potencia total sobre cada árbol es, pues, de 45,000 HP.; las hélices giran a 317 vueltas por minuto, y la velocidad del navío es de 33 nudos, o sean aproximadamente unos 61 kilómetros por hora.

Además, seis turbo-generadores auxiliares de corriente contínua, de 750 kw. cada uno, alimentan los motores que accionan los timones, anclas y ventiladores y suministran la energía necesaria para el alumbrado.

¿HARA CITROEN EL AVION POPULAR?

Después de haber llevado a la práctica el formidable reclamo luminoso de la Torre Eiffel, M. André Citroen ,el célebre constructor francés de automóviles, atrae de nuevo la atención sobre sí, anunciando que va a lanzarse a la construcción aeronáutica.

Si los rumores son ciertos, Citroen emprendería la fabricación de aviones en grandes series; y a confirmar los rumores, contribuye la noticia de que el Ford de Europa ha tratado ya con algunos ingenieros dedicados a la aeronáutica, exponiéndoles sus puntos de vista y pidiéndoles su opinión acerca de los proyectos que acaricia.

¿Estaremos ante un nuevo medio de gran reclamo del famoso industrial, o tendrá Citroen el decidido propósito de seguir las huellas de Ford?

Por de pronto, no creemos en que sus proyectos, admitidos como sinceros, tengan una posible realización inmediata.

Ford estudió el problema y se lanzó por este camino, mas no con miras de llegar pronto a inundar el cielo de gorriones mecánicos. Sabe que para que el avión esté al alcance de todo el mundo es preciso que cueste poco y dure mucho, sea de consumo escaso, requiera cuidados mínimos y no exija para ser conducido la habilidad de un "as" del aire.

Ahora bien, para que el avión dure mucho—condición primordial, porque un avión de vida efímera no puede ser barato, teniendo que amortizarse en poco tiempo—es preciso recurrir a la construcción metálica, y ésta, precisamente, es la más cara.

Necesítase, pues, perfeccionarla para que unida a los procedimientos de fabricación en grandes series, pueda resultar al fin y al cabo de un coste abordable a todas las fortunas.

Y esto, como el problema del motor económico y otros muchos que suscita la realización del avión popular, no es para una solución inmediata: requiere una suma de esfuerzos considerables, que no pueden desarrollarse sin tiempo y dinero; tanto menos tiempo cuanto más dinero se decidan a invertir los grandes industriales.

De todas suertes, hacemos votos porque la noticia que nos ocupa se confirme. La incorporación de los grandes industriales al movimiento aeronáutico no puede menos de facilitar el desarrollo de la aviación y acortar el camino, todavía largo, que nos separa del aeroplano económico, en el sentido propio de la palabra.

EL BRILLANTE RESURGIMIENTO DE LA AVIACION ESPAÑOLA

La aviación española resurge.

Si la penuria de medios económicos no permitió durante mucho tiempo que el valor de los elementos integrantes de nuestra aeronáutica fuese debidamente conocido allende las fronteras; si el homenaje tributado fuera de España a nuestros hombres del aire se limitaba a la admiración personal de cuantos habían podido apreciar de cerca el temple de nuestros pilotos y la solidez científica de nuestros técnicos, hoy nos cabe la satisfacción hondísima de ver que han llegado al fin los días de gloria.

Los éxitos del autogiro en Londres, los vuelos admirables de Jiménez Martín y el reconocimiento de la obscura y heroica labor de nuestros pilotos en Marruecos, hicieron volver hacia España la mirada del extranjero en los últimos meses del pasado año.

Al iniciarse el 1926, el mundo entero aplaude sin reserva lo que hace poco desconocía y rinde tributo de admiración a la vieja España en las personas de Franco, Ruiz de Alda y de La Cierva: de Franco y Ruiz de Alda, que escriben una página gloriosa en el heroico historial de la conquista del espacio, y de La Cierva, cuya fama, difundiéndose a medida que sus experiencias se renuevan en diferentes países, muestra al mundo cómo el talento de un ingeniero español ha sabido abrir una ruta luminosa en los intrincados dominios del imperio del aire.

A nuestra aviación nacional cupo la gloria de iniciar la serie de los grandes **raids** que caracterizan el desenvolvimiento de la aeronáutica durante el transcurso de cada año: 1924 fué el año de Pelletier d'Oisy; 1925, el de Pinedo; 1926 será el de Franco-Ruiz de Alda.

Nunca un **raid** aéreo provocó desbordamiento de entusiasmo comparable con el originado por el viaje Palos-Buenos Aires. La vuelta al mundo por los americanos fué seguida con interés creciente por toda la América del Norte; París-Tokío hizo de Pelletier d'Oisy el ídolo de 40 millones de franceses; Roma-Melbourne-Tokío-Roma dió lugar al triunfal recibimiento tributado por Italia al piloto que llevó a cabo el más notable de los viajes aéreos. Cabral y Coutinho merecieron el magno homenaje que premió su audacia increíble de expertísimos navegantes del aire. Pero al unísono del corazón de Franco y sus compañeros palpitaron los de 120 millones de españoles y americanos, que en manifestaciones innumerables patentizaron su entusiasmo. Díganlo, si no, las 100,000 personas que les aguardaban en Río Janeiro y las 200,000 que a su llegada a Buenos Aires les rindieron tributo de admiración entusiasta en una estruendosa ovación que no lograron dominar todas las campanas de la gran capital argentina echadas a vuelo ni los millares de sirenas y bocinas sumadas a la ruidosa manifestación de simpatía con que América recibía el abrazo de la vieja madre.

Aparte del valor técnico innegable del **raid**, por el que han expresado públicamente su admiración aviadores tan célebres como Pelletier d'Oisy, De Pinedo, Fonck, Sadi Lecointe, etc., y sobre el que tendremos ocasión de volver con más detenimiento, el viaje del **Plus Ultra** tiene una significación política y un alcance espiritual incalculables.

Por primera vez un avión europeo llegaba volando a Buenos Aires, pero más importancia que la del acontecimiento en sí mismo la tenía el hecho de ser un puñado de españoles los que formaran la tripulación del poderoso **Dornier** que ha cruzado el Atlántico. Y los hermanos de raza que pueblan las jóvenes Repúblicas americanas recibieron con los brazos abiertos a los valerosos aviadores que, renovando heroicas gestas pretéritas, llegaban por una ruta inexplorada portadores del saludo maternal de la lejana España.

Tanto, por lo menos, como para demostrar el valor del aeroplano y de sus tripulantes, ha servido el **raid** de Franco para estrechar los viejos lazos de inextinguible afecto que nos ligan en íntima compenetración con la América española. Y si para todos representa este viaje soberbio una memorable hazaña en la historia de la Aviación, para España y América tiene, además, la elevada significación espiritual que hace ver en el **Plus Ultra** la nave de la Patria, y en Franco y sus compañeros la genuina representación de las excelsas virtudes de la raza.

ALVARO CASAIS.

AVISO

EL DA-COTE SE IMPONE

Cuando usted pinte su automóvil pídale a su pintor le sea pintado con la acreditada uintura "MURPHY" DA-COTE y quedará satisfecho.

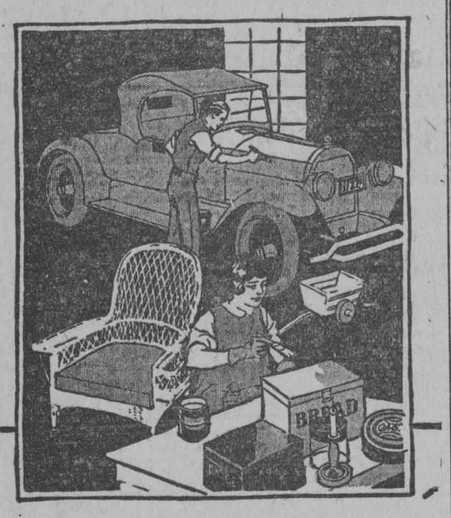

MURPHY DA-COTE

Pida Barnices y Esmaltes de la acreditada casa MURPHY en los establecimientos siguientes:

"La Central", José Alvarez y Cº. S. en C., Aramburo 8 y 10.
Florentino Rollán. Lucena 15.1|2.
Urquía y Cº. Belascoaín 12.
Casas y Día. Zulueta 83.

CASAS Y DIAZ.—ZULUETA No. 83.
Pida informes a Nuestro representante
SR. EMILIO PEREZ
Cuba número 80—Habana.

VISITANDO LAS GRANDES FABRICAS DE AUTOMOVILES

Otra de las pruebas de la calidad de los productos Ford, es el hecho de que en la construcción de coches o camiones, entran 162 forjaduras de acero.

Este número de forjaduras es sorprendente, en cualquier unidad que se venda a un precio tan bajo como el del coche y camión Ford.

La producción de estas piezas forjadas es en sí una industria, y la instalación de Highland Park, ha construído la fragua más grande del mundo.

Para aquellos que están interesados en esta forma de trabajar el metal; pueden encontrar en Highland Park, una constante fuente de información.

Desde que se instaló el Departamento de fragua en Enero de 1914, los trabajos experimentales, no han dejado de llevarse a cabo, y los nuevos principios para forjar, han sido aplicados con éxito en la producción Ford; lo cual ha contribuído en gran parte, a la reducción gradual en los precios de los productos Ford hasta lo que son en el presente.

Highland Park ha sido de los primeros en la industria automovilista, que ha instalado máquinas para la producción de piezas, y el progreso que se ha hecho en ese sentido ,ha ahorrado a la Compañía millones de pesos.

En muchos casos se ha reducido el costo de producción de ciertas piezas, a más de la mitad. Hay más de 80 de estas máquinas en uso. La máquina para forjar, o prensa de acortar llantas, es una gran máquina que funciona como sacabocados y cuño.

En su uso no hay ningún, o muy poco desperdicio, y es enorme, la cantidad de trabajo de máquina que se economiza sobre los métodos antiguos.

El costo de piezas fabricadas por este proceso, es en muchos casos, menos de la mitad de lo que costaba hace unos años. Se han hecho todos los esfuerzos posibles para utilizar las máquinas existentes en la fabricación de piezas y forjaduras nuevas, y otra de las ventajas que reportan estas máquinas, es que no requieren un cimiento o fundamento especial.

Un martillo a vapor requiere una base firme y sólida que pueda soportar los repetidos golpes. En cambio la máquina de que hemos hablado, prensa y no golpea, de modo que no transmite vibraciones al suelo. Sin embargo para piezas de forma irregular, se ha comprobado que el martillo a vapor da mejor resultado.

Se emplea también para dar a los cuños, la impresión debida.

El cuño inferior o de martilo está firme, mientras que el superior está asegurado al brazo movible. Las barras de acero recalentado se colocan sobre el cuño inferior y golpeadas violentamente con el brazo movible, hasta que el metal adopte las formas de los cuños inferior y superior.

Las cubiertas del cigüeñal, y de los ejes, las barras de conexión y muchas otras piezas se hacen en esta forma.

Con el gasto de forjar una sola pieza, se hacen alrededor de una docena de pequeñas forjaduras, a un mismo tiempo.

La batería más grande, de martillos, a vapor, en los Estados Unidos, está en Highland Park, pues hay 99 en un grupo.

Los planos presentes, requieren un número mayor. Uno de los nuevos métodos para forjar que la Compañía ha ensayado con un éxito excepcional, es el proceso por medio de prensas calientes. El trozo de acero se introduce en un molde, bajo una presión enorme. Por este método, y en una sola operación, se pueden producir formas intrincadas.

Las seis prensas que se utilizan para este trabajo, se pagaron por sí solas, en un período increíblemente corto.

La Compañía está constantemente haciendo experimentos con nuevos métodos, con el fin de mejorar la calidad del producto, al mismo tiempo que reduce su costo.

Se requiere una fuerza de 500 hombres para hacer y cuidar los útiles y herramientas, que se emplean en este departamento.

AVIACION COMERCIAL

El reciente y formidable viaje llevado a feliz término por el piloto civil Allan Cobham constituye una de las demostraciones prácticas más... práctica de cuantas se han hecho hasta el presente acerca de la Aviación.

En primer lugar, el aspecto comercial de la demostración comienza en el hecho de que el viaje de Cobham no ha sido costeado por el Estado inglés, sino por industriales particulares. Es decir, que "directamente" los fondos invertidos en esa demostración no han salido de las cajas del erario británico.

Otra nota interesante es la clara, concreta y tenaz dirección impresa a los esfuerzos de Inglaterra en materia de Aviación: van a donde quieren ir y saben a donde van.

Londres-El Cairo-Capetown es una ruta aérea que, a estas fechas, es franca y decididamente inglesa. Claro está que, en un porvenir más o menos próximo, las rutas aéreas serán internacionales, por mucho que se esfuercen los legisladores de tierra en tratar de enmendarle la plana a Dios.

Pero las líneas aéreas serán siempre de "propiedad espiritual" y de "utilidad material" de las respectivas naciones cuyos aviones las recorran en mayor número y con más reproductivo negocio. En este punto el aire no se diferenciará de la tierra ni del agua.

En territorio indiscutiblemente español, y en aguas jurisdiccionales no menos españolas, son numerosas las Empresas extranjeras que obtienen beneficios superiores a los de otras similares españolas. El asunto es "estar dentro de la ley", y eso es cosa sumamente fácil.

Pero, además, los progresos de la Aeronáutica serán tan enormes que si la obcecación de los "terrestres" llegase al extremo de querer poner cortapisas a la realización de esas grandes rutas aéreas, los países que adoptasen tan lamentable política pagarían a precio muy elevado su obcecación, puesto que los aviones pasarían de "largo" sobre sus territorios, dejándole a otro vecino el beneficio de sus derechos de escala, de sus compras de carburante, etc., etc.

Queremos decir, por ejemplo, que si en ese itinerario de Londres-El Cairo-Capetown, que, en el viaje de Cobham, ha comprendido etapas que motivaron escalas en París, Lyon, Marsella, Pisa, Brindisi, Atenas, etc. Francia o Grecia ,pretendiendo oponerse a la "britanización" de la línea, llegasen a negar el derecho de escala (el de paso sería enormemente ridículo pretender hacerlo efectivo), dichos países sólo conseguirían perder los beneficios no ya del correo internacional, en su día, sino del "peaje", de la venta de gasolina porque el avión inglés modificaría su ruta en los 4,100 kilómetros que separan a Londres de El Cairo y tocaría en otros países aun alargando la ruta. Esto mientras llega, que no tardará mucho, el aparato con radio de acción para esos 4,100 kilómetros con carga completa.

Cobham ha cubierto en veinticuatro vuelos 15,200 kilómetros de viaje a la ida, entreteniéndose en las etapas convenientes para hacer el estudio detenido de la "línea".

Al regreso, y molestado por temporales, el piloto inglés ha invertido unas ochenta horas, y en el último día de su viaje ha hecho Pisa-Lyon-Londres, que son 1,500 kilómetros... Y ahora una escuadrilla militar inglesa está ya en marcha sobre esa misma ruta...

Se habla estos días en la Prensa profesional de que el veterano piloto francés Hélen, conocido en Madrid por haber venido a entregar aparatos a Aviación militar, está organizando una empresa para hacer la línea Londres-París-El Cairo. Estamos persuadidos de que en esa ruta aérea, si los ingleses quieren, la mayoría de las unidades volantes serán inglesas.

Los Automovilistas Prefieren Comprar Gasolina de una Bomba Wayne

—Porque—

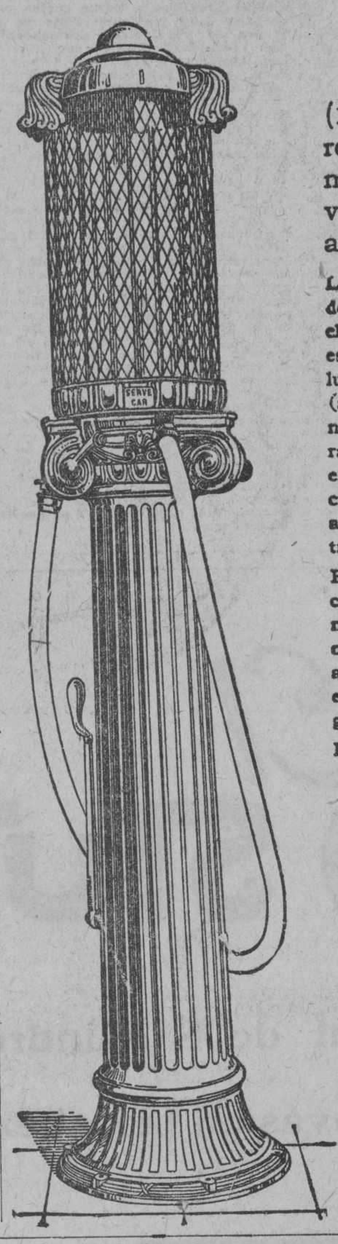

(1) Da servicio rápido. La gasolina fluye del recipiente al tanque del automóvil en un momento. (2) Porque el recipiente de medición visible le asegura al comprador la cantidad exacta de gasolina que debe recibir por su dinero.

Los propietarios de expendios de gasolina en todas partes declaran que las bombas Wayne estimulan un negocio intenso y lucrativo. En la bomba 492 (aquí ilustrada) se ha combinado elegancia en diseño, con rapidez, fácil manejo, absoluta exactitud y confianza. Funciona por medio de una bomba a mano de doble cilindro, construída en la columna.

El modelo 491 es de construcción similar pero operada por medio de aire comprimido, obtenido de su compresora de aire, sin que ello interrumpa el servicio de inflamiento de gomas.

Las bombas 491 y 492 se suministran con recipiente de vidrio con medidor de 5 o 10 galones. Descargan desde uno hasta el número máximo de galones, a opción del operador, en sólo 30 segundos. El contador automático es opcional.

La característica exclusiva de estas bombas Wayne, es su sistema de válvulas automáticas especiales, con las que es imposible que la gasolina escurra otra vez al depósito en el momento en que fluye en el tanque del automóvil. Todos los alambres eléctricos están cubiertos de gruesa aislación. Este sistema ha sido aprobado por la junta de aseguradores contra incendio.

Si se desea, podemos suministrar el pedestal y recipiente visible 492 (sin bomba oculta), listos para usarlos con sus bombas. Para informes más completos sobre estos modelos y otros sistemas de almacenaje, medición y distribución de aceites y gasolina, sírvanse comunicarse con,

J. Henry Steinhart & Co.
Calle de Cuba, 12, Habana
C. W. Rich, Agente

WAYNE TANK & PUMP COMPANY, Fort Wayne, Ind., E. U. A.

Establecida 1891
Wayne
BOMBAS DE MEDICIÓN EXACTA

ANUNCIESE EN EL "Diario de la Marina"

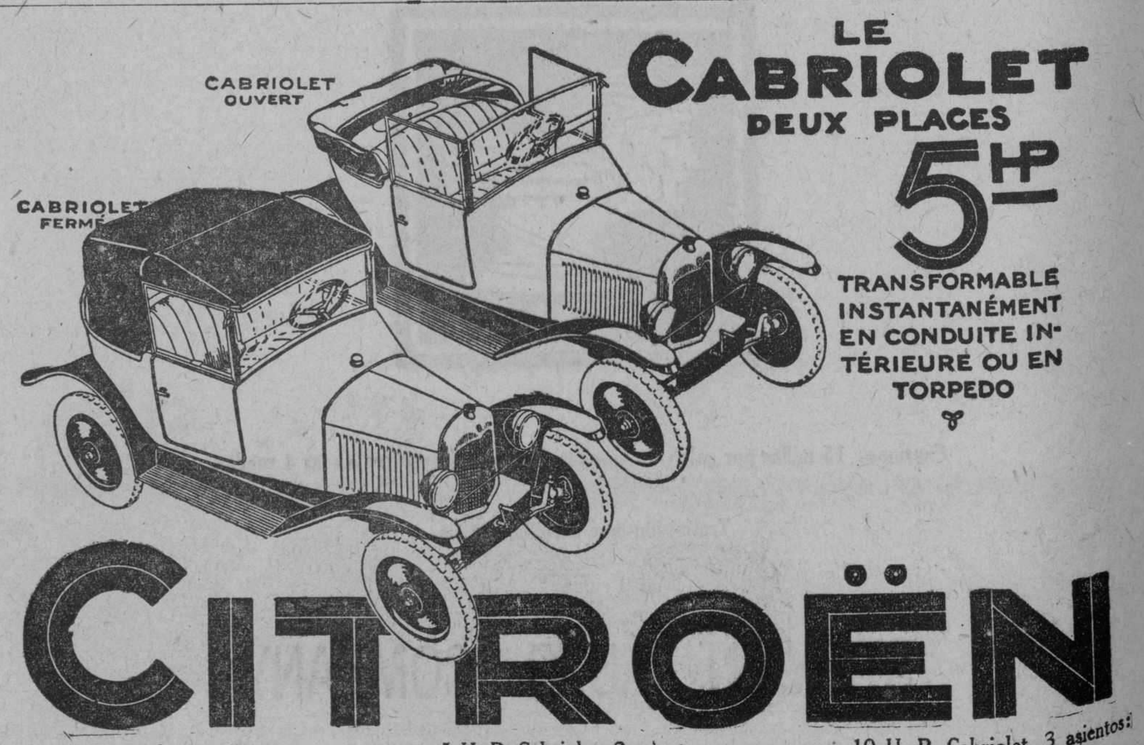

H. P. Torpedo, 5 asientos: $850.00.
5 H. P. Cabriolet, 2 asientos: $925.00.
10 H. P. Cabriolet, 3 asientos: $1,550.00.

De la Habana a Matanzas con un galón de gasolina.

FACILIDADES DE PAGO — VISITE NUESTRA EXPOSICION
Máximo Gómez 2 G y 2 H — GARCIA & GARCIA — Teléfono M-1733
Bomba "Prat"

M.E.C.D. 2016

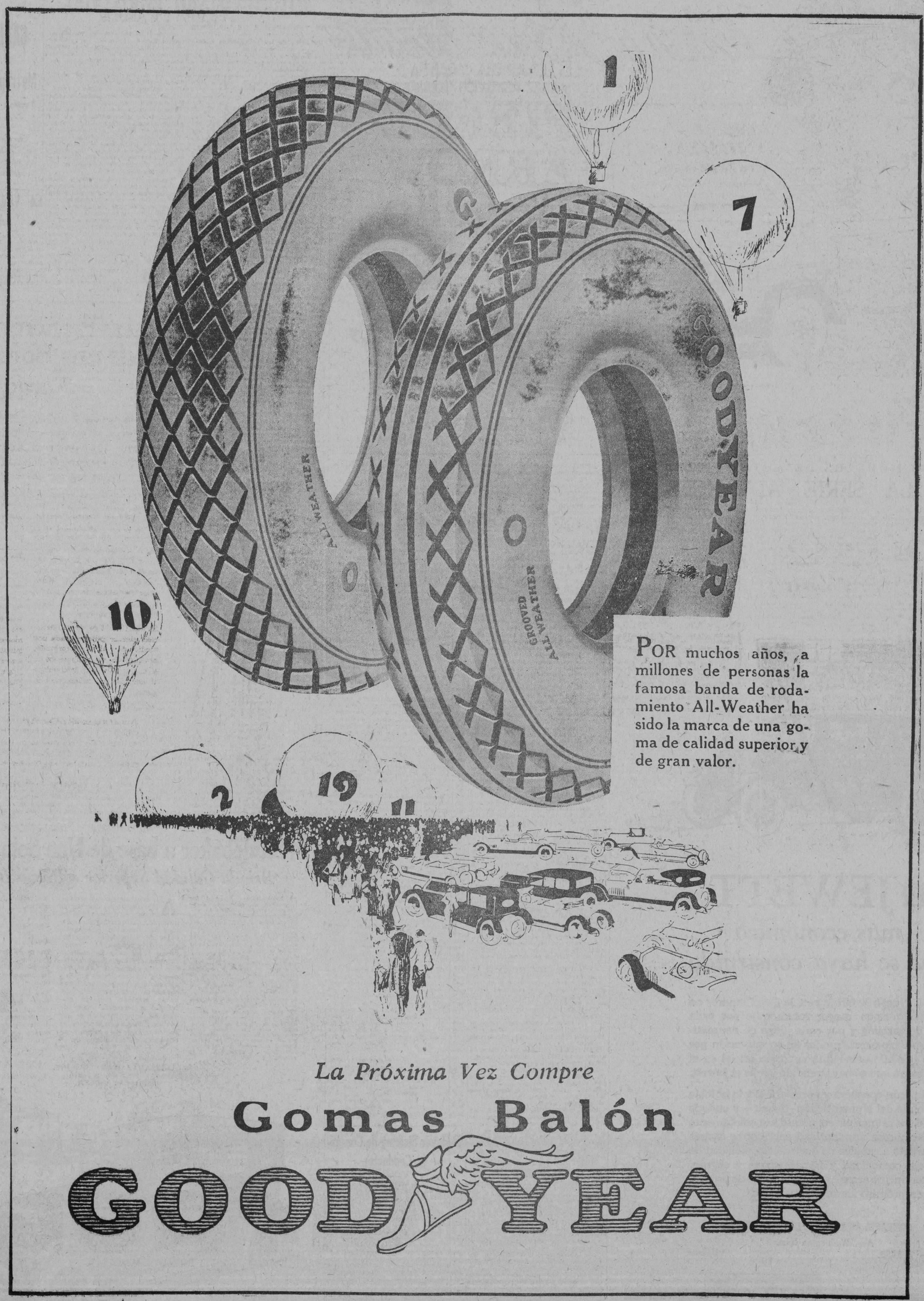
1
7
10
2
19
11
GOODYEAR
ALL WEATHER
GROOVED
ALL WEATHER
POR muchos años, a millones de personas la famosa banda de rodamiento All-Weather ha sido la marca de una goma de calidad superior y de gran valor.
La Próxima Vez Compre
Gomas Balón
GOODYEAR

M.E.C.D. 2016

A U T O M O V I L I S M O Y A V I A C I O N

POR FERNANDO LOPEZ ORTIZ, DIRECTOR DE "EL AUTOMOVIL DE CUBA"

NUEVOS MODELOS DE AUTOMOVILES

NASH Y LA SERIE ADVANCES SIX

Una de las fábricas más antiguas y acreditadas en el mundo automovilista anuncia una nueva serie en su fabricación.

Nos referimos a la Nash Motor Car Co. que desde hace algún tiempo también construye en sus talleres los automóviles Ajax, que no por nuevos dejan de tener un gran número de admiradores que con justicia han hecho el mejor elogio de sus incontables mejoras.

El Nash no es un carro nuevo en el mercado mundial, su historia es larga y cuenta con bellísimas páginas de triunfo; se pueden contar por miles los automovilistas que le prefieren entre todos los carros americanos aun entre los de mayor precio. Esto demuestra que sus fabricantes no han dejado un detalle por satisfacer a gusto del automovilista ofreciéndole mayores comodidades sin reparar en los gastos que ello pudiera ocasionarle a la fábrica.

Al lanzar el anuncio de una nueva serie mejorada, todos esperaban un automóvil mejor que el que tenían en circulación, pero la realidad de la nueva serie ha asombrado al automovilista y de tal manera ha tenido aceptación en el mundo que la fábrica, aunque bien preparada para una producción diaria considerable, no le es posible cubrir el número de pedidos. No es para menos, tanto en las carrocerías de todos los modelos como en el motor ya acreditado, el cual se ha mejorado notablemente, como chasis y todas las demás partes vitales, de las que depende la elegancia, comodidad y seguridad del automovolista han sido objeto de un concienzudo estudio aprovechándose la experiencia adquirida en largos años de fabricación.

Por muchos años fué la obsesión de C. U. Nash el construir un carro que dejara satisfecho al más exigente automovilista, hoy ha conseguido esto, tras una incesante lucha y un notable desembolso en la adqbisición del más moderno de los equipos para sus grandes talleres.

Nosh construye todos sus carros dentro de sus talleres, desde la fundición hasta hasta la carrocería y vestidura siendo esto una mayor garantía para el comprador.

Después encontrará el lector las especificaciones y características del de la serie Advanced-Six, como ha sido nombrara la nueva serie de Nash.

Los señores Miguel Miguel y Co., de Marina y 27 que, recientemente fueron nombrados agentes de esta reputada fábrica, tienen en su magnífico salón de exhibición, casi todos los modelos de esta serie así como de los automóviles Ajax construidos por esta fábrica también.

Especificaciones del Advances-Six

MOTOR—De seis cilindros fundidos en bloque, alta velocidad, alta eficiencia; tipo de válvulass a la cabeza; planta de fuerza motriz en unidad; cámara de combustión perfeccionada para levantar la compresión.

CILINDROS— Diámetro interior, 83 mms.; carrera del émbola, 127 mms

EMBOLOS— Sumamente livianos; cuatro anillos; pernos de émbola, 23 mm. de diámetro.

VALVULAS.—A la cabeza, varillas de levantamiento a la derecha.

BIELAS.— De acero selecto, forjado a martinete y sometido a doble tratamiento térmico; casquillos sujetos por dos pernos de acero al cromo; cojinetes, 60.5x51 mms.

EJE DE LEVAS—De una pieza forjada a martinete, de 18 mms. de diámetro accionado por engranajes; levas de tipo de hongo.

COJINETES PRINCIPALES —De metal de antifricción (Babbit); diámetro y largo: el del frente, 60.5x70 mms.; el del centro, 60.5x70 mms., el de atrás, 60.5x83 mms. El tamaño extra de estos cojinetes es un factar muy importante en la larga duración del motor.

EJE CIGUEÑAL— De acero selecto forjado, de doble tratamiento térmico. El tamaño extra, el completo contrapeso y el equilibrio perfecto de este cigüeñal constituye una de las causas de la excepcional suavidad y aussencia de trepidaciones del motor. Este cigüeñal tiene 60.5 mms. de diámetro— lo cual le da esa gran fuerza que impide toda torsión a las más altas velocidades. Está taladrado para la alimentación por presión a todos los cojinetes.

LUBRIFICACION —Por bomba de aceite accionada por engranajes en espiral, desde el eje de levas. Alimentación por presión a los cojinetes principales, a los cojinetes de las bielas, a los cojinetes del eje de levas y al mecanismo de las válvulas a la cabeza. Capacidad de aceite, 7.6 litros. Lubrificación del chassis por el sistema Alemite.

SISTEMA DE ENFRIAMIENTO—Por agua que circula por la acción de una bomba centrífuga; ventilador de aluminio, de cuatro paletas.

CARBURADOR— Con camisa de calentamiento de los gases de escape con gobierno del calor, interconectada con válvula de extrangulación. Regulador del calor en el tablero de instrumentos.

ENCENDIDO— Por batería y distribuidor Delco.

ARRANQUE Y ALUMBRADO — Por sistema Delco en dos unidades.

EMBRAGUE— De disco único y placas secas, material de fricción especial del amianto (asbesto).

CAJA DE VELOCIDADES. — En unidad con el motor.

FRENOS— Frenos de pedal en las cuatro ruedas. De contracción externa sobre las ruedas traseras; de expansión interna en las ruedas delanteras; superficie extra grande; diámetro del tambor 40.7 cms.; ancho, 51 mms. en el frente, 6 mms. atrás; fácil ajuste, enteramente igualados. Frenos a las cuatro ruedas es equipo de norma en todos los modelos.

FRENO DE EMERGENCIA. — Tipo de zapata, de contracción externa, 19 cms. de diámetro, 9 cms. de ancho, el tambor está montado sobre una prolongación del arbol de la caja de velocidades.

ENGRANAJE DE DIRECCION — Enteramente ajustable. Tipo de tornillo sin fin y sectores. Baja relación de multiplicación para facilitar la dirección del coche con neumáticos "balloon".

EJE DELANTERO— De vigueta de acero en doble T forjado al martinete; tipo Elliott invertido.

EJE TRASERO— Tipo de semiflotación centro de hierro maleable con extremos tubulares de acero de aleación extra fuertes. Removiendo la cubierta se tiene fácil acceso al diferencial.

IMPULSION DEL COCHE — Tipo Hotchkiss; impulsión y rotación por los muelles traseros. No hay tirantes laterales. Impusión desde el arbol de la caja de velocidades al eje traseo por medio de dos uniones universales y un arbol tubular de diez ranuras.

MUELLES—Semi-elípticos en el frente y atrás; los del frente 1 m x 51 mms.; los de atrás, 144 x 5.7, cms.; suspendidos del eje trasero.

BATIDOR— De acero en U comprimido, extra grueso y muy rígido, pero de muy poco peso. Provisto de 5 traverseros, de los cuales 3 son del tipo tubular.

TANQUE DE LA GASOLINA—En la parte posterior del coche, y con capacidad para 58.5 litros.

DISTANCIA ENTRE EJES— El Roadster y el Coche de Turismo de Cinco Asientos, 3.1 metros. El de Turismo de Siete Asientos, 3.23 metros. El Sedan de Cinco Asientos, 3.1 metros. El Sedán de Siete Asientos y el Cupé de Cuatro Portezuelas, 3.23 metros.

NEUMATICOS— Neumáticos "balloon" son equipo de norma en todos los modelos. Los del frente de superficie de rodamiento acostillada, y los de atrás de superficie de combinación.

Tamaño, 33x6 pulgada.

MODELOS— Coche de Turismo de Cinco Asientos, Coche de Turismo de Siete Asientos, Roadster, Sedán de Cinco Asientos.

Sedán de Siete Asientos, y Cupé de Cuatro Portezuelas.

"En este sistema de frenos Hash en las 4 ruedas están incorporadas todas las ventajas de utilidad práctica probada, desarrolladas durante un período de años dedicado a la concentración intensificada en los frenos a las cuatro ruedas, con los cuales la Nash equipaba las camiones Quad. A estas ventajas se han agregado todos los más valosos perfeccionamientos hijos de concienzudos y extensos trabajos de experimentación llevados a cabo por los más notables peritos en la materia, tanto de América como de Europa.

Su superioridad en todas las fases de funcionamiento es clara y manifiesta. Hé aquí, en resumen, cuáles son sus cualidades salientes: permanencia de ajuste; extrema sencillez; coordinado uso de ambos principios de contracción externa y expansión interna en los frenos traseros y delanteros respectivamente; completa compensación; y de 40 a 60 de proporción de aplicación de freno a los frenos delanteros y traseros respectivamente.

La permanencia del ajuste, que es una cualidad tan deseable, se obtiene mediante el uso de una superficie de frenado excepcionalmente grande. Los frenos delanteros miden 41 cms. de diámetro y 5.1 cms. de ancho, mientras que los traseros miden 41 cms. de diámetro y 6.3 cms. de ancho. Además, la superficie de frenado de tamaño grande acrecienta considerablemente el cuave funcionamiento de los frenos cuando se aprietan tanto en bajas como en altas velocidades.

La pronunciada simplicidad de este sistema Nash se logra mediante la completa compensación.

Los frenos delanteros son del tipo de expansión interna, y los traseros, son del tipo de contracción (aprieta) externa. Esto significa un funcionamiento mucho más seguro y satisfactorio en las regiones montañosas debido a que el resultado de la expansión de los tambores traseros a causa del calor generado por la persistente aplicación de los frenos en largas pendientes es nulificado por el resultado enteramente contrario de parte de los tambores delanteros, ya que, mientras uno se abre contra las cintas, el otro se abre en sentida contrario. Es tan perfecta y exacta la compensación de estas aciones contrarias por medio del sistema de compensación, que el funcionamiento de los frenos siempre está en su más alto grado de eficiencia.

La compensación de los ejes transversales de la derecha y de la izquierda se logra por medio de una barra compensadora que aparece en el grabado debajo de la prolongación del pedal del embrague. La compensación de los frenos delanteros y traseros se obtiene mediante la disposición mecánica de las puntas de los ejes transversales de los frenos para permitir movimiento hacia adelante y hacia atrás según sea necesario.

El freno de emergencia está montado sobre el tambor inmediatamente detrás de la caja de velocidades, y la presión se aplica por el arbol de transmisión, de donde pasa al diferencial, al eje trasero y a las ruedas. De este modo se ejerce una tremenda fuerza de palanca y se asegura compensación perfecta".

El Mayor Sistema de Correaje Conductor

Una película del sistema de correa conductora más larga en el mundo empleada en el Colonial Mine de la Frick Coke Co., cerca de Roscoe, Pa., fué exhibida no ha mucho en el Salón de la Goodyear en Akron, EE. UU.

De centro a centro la correa mide cuatro millas y media. El largo total es de más de nueve millas. Goodyear suministró una correa 5.13 millas de largo como parte del sistema.

La correa es de 48 pulgadas, ocho pliegues, y de construcción especial de lona de 32 onzas. El peso total de la correa de la Goodyear es 225 toneladas.

Fué el pedido más grande colocado hasta ahora para una sola correa.

Cada tonelada de carbón que salga de la Colonial Mine viajarán dos millas y media sobre correaje Goodyear.

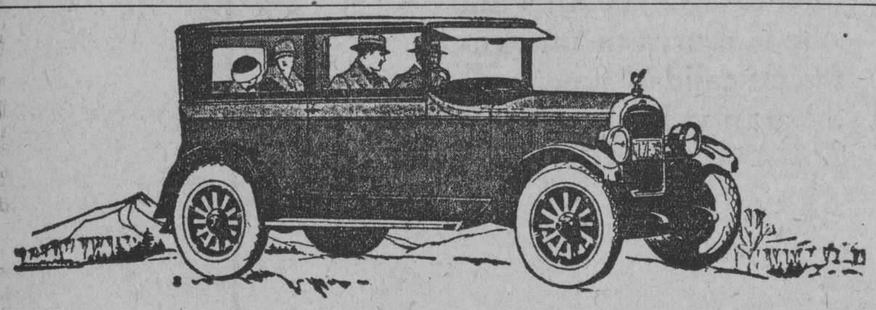

El JEWETT
más económico
que se haya construído

EL Nuevo Sedán Jewett de Seis Cilindros no solo rinde mayor kilometraje por cada litro de gasolina y por cada juego de neumáticos—no solo cuesta menos su conservación por día o por año—sino que su costo inicial es el más bajo a que se haya vendido jamás el Jewett.

Fácilmente conocerá y apreciará Ud. la notable economía del Nuevo Sedán Jewett—y cuando dé Ud. su primer paseo, notará inmediatamente su asombrosa superioridad sobre otros coches en cuanto a rapidez de aceleración, facilidad de manejo, comodidad y frenaje suave y seguro. Gustosamente arreglaremos un paseo de prueba, sin compromiso alguno de su parte.

COMPAÑIA MERCANTIL DE LA HABANA
Ave. Washington Núm. 22
Teléfono U-1799. Habana

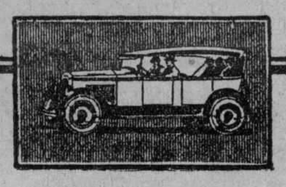

AUTOMOVILISMO INDUSTRIAL

DE TRANSPORTE DE VIAJEROS

Ventajas de los transportes automóviles

Aunque no serán desconocidas para muchos de nuestros lectores enumerarlas con algún detalle, para que los ¿enemigos? del automóvil utilizado para transportes en común (viajeros), puedan convencerse plenamente del error en que se encuentran.

Antes de exponer las ventajas de dicho vehículo, queremos hacer constar, para que no se nos tache de excesivamente optimistas, que no lo consideramos superior en absoluto a todos los demás medios de locomoción, sino que lo creemos como un auxiliar eficacísimo de algunos de ellos, y superior en determinadas condiciones a otros.

Las ventajas que los automóviles tienen considerados en sí mismos, y sobre los otros medios de transporte, son, entre otras, las siguientes:

En primer lugar, el capital invertido en la explotación del servicio, es bastante inferior al que necesita un ferrocarril secundario, o un tranvía (hay mucha mayor diferencia con las grandes líneas férreas, pero no viene al caso el estabecer con ellas comparación). La razón es evidente, puesto que, tanto el material fijo: estaciones, garages y talleres, como el móvil constituído por los autobuses, son menos costosos que los correspondientes a otros sistemas de locomoción. Otra ventaja muy de tener en cuenta por lo que a la parte de inversión de capital se refiere, es que una línea de autobuses puede ser inmediatamente puesta en explotación desde el momento en que se recibe el permiso correspondiente, con lo cual se consigue una mucho más rápida amortización del capital desembolsado, y por lo tanto, más pronto se obtienen los beneficios.

Considerando el servicio de los autobuses en las ciudades, vemos que éstos poseen una gran facilidad de adaptación a las variaciones de circunstancias, que hacen variar a su vez la intensidad del tráfico.

Los itinerarios seguidos corrientemente, pueden ser modificados por algún tiempo, cuando a causa de cualquier acontecimiento anormal, como un incendio, una procesión, una revista militar, etc., se halla interrumpida la circulación por las calles que el autobús seguía por lo general.

Si vemos que en una línea determinada hay en cierto déficit, a causa de la competencia o de otros motivos, que hacen variar la afluencia de viajeros, podemos suprimirla, sin que esto implique ninguna pérdida o podemos aumentar el número de vehículos en circulación o prolongar las líneas con una facilidad notable, si se inicia un aumento de viajeros en una parte o extremo del trayecto, como por ejemplo, la instalación de un stadium, hipódromo, etc.

En las poblaciones donde el tráfico es muy intenso, los vehículos automóviles alcanzan velocidades medias superiores a los tranvías, puesto que pueden ir salvando obstáculos y adelantando a otros vehículos con bastante facilidad. Este hecho lo han podido observar todos aquellos que viven en ciudades populosas, donde existen ambos medios de transporte.

Siguiendo la comparación del autobús con el tranvía, vemos también que al tener uno de éstos cualquier parada por avería, descarrilamiento, falta de corriente u obstrucción de la línea por algún obstáculo, todos los que le siguen en la misma línea, quedan detenidos por causa del primero; mientras que si se inutiliza momentáneamente un autobús, no impide el que los demás continúen su camino, e incluso forzando un poco la velocidad, puede repararse en parte la falta del vehículo fuera de uso.

Ayuda mutua entre los autobuses y los ferrocarriles

Por fortuna, no somos nosotros solos quienes pensamos así, dándose el caso de que algunas compañías de ferrocarriles **subvencionen** a las Empresas de transportes automóviles, ya sean de pasajeros o mercancías, prueba evidente de que no las consideran como enemigas. No sabemos si esto ocurrirá también en España, pues nuestros informes provienen de Compañías extranjeras; en caso de no conceder subvención nuestras Compañías, sería útil estudiar el asunto, porque inmediatamente verían aumentar sus ingresos, sobre todo en las regiones donde puede obtenerse un gran beneficio del turismo debidamente explotado.

Las líneas de autobuses pueden prolongar los transportes a lugares donde los accidentes del terreno son tales, que la explotación de un ferrocarril sería excesivamente costosa. Sirven también para establecer enlaces entre vías férreas paralelas, o entre dos estaciones de ferrocarril extremas, de cuyo enlace por medio de automóviles puede derivarse un aumento de prosperidad para la región atravesada.

Después de lo expuesto, y para acabar de convencer a los incrédulos y pesimistas, diremos que una prueba evidente de la conveniencia, necesidad y beneficios obtenidos de las empresas de transporte de viajeros en automóvil **bien organizadas**, es su constante y creciente desarrollo, y el cuidado cada vez mayor que las casas constructoras dedican a los autobuses, fabricando modelos de gran lujo y comodidad, construídos con buenos materiales, y, por lo tanto, con un coeficiente de seguridad muy grande.

Número mínimo de vehículos en circulación

He aquí una pregunta que se hacen todos los que quieren organizar un servicio de transportes de viajeros con vehículos automóviles. Vamos, pues, a satisfacer este natural deseo:

Para poder precisar con la mayor exactitud posible el número mínimo de coches en circulación, es necesario conocer por lo menos los siguientes datos: **longitud y topografía del trayecto; frecuencia de las salidas; velocidad de los vehículos; y modelo de coche empleado.**

Supongamos, para ejemplo del presente estudio, que queremos unir los dos centros urbanos extremos, que llamaremos A y B, por medio de una línea de autobuses, existiendo las estaciones intermedias D y C y mediando entre A y B 60 kilómetros de distancia, entre AD, DC y CB, 20 kilómetros respectivamente, cuya suma de distancias hace el total de los 60 kilómetros de A a M.

Queremos que salgan vehículos de las estaciones extremas A, B, cada hora, desde que se inicie el servicio, y que la velocidad media de los coches sea de 20 kilómetros por hora. ¿Cuál será el mínimo número de autobuses que necesitaremos?

Prescindiendo de circunstancias accesorias, tendremos:

A las o h., es decir, al empezar el servicio (a la hora del día que sea), salen de A y B dos autobuses, números 1 y 2, respectivamente, en direcciones contrarias.

Transcurrida una hora de marcha, los vehículos han llegado a las estaciones D y C. Como es condición precisa el que salgan coches de A y B, cada hora, dispondremos, por ejemplo, que a las 1 h. l' partan de dichos puntos los número 3 y 4, mientras que los 1 y 2 salen también de D y C.

Al cabo de 2 h. de empezar el servicio, el 1, está en C, el 2 en D, habiendo recorrido naturalmente 40 kilómetros cada uno y están en D y C respectivamente. Si no hubiera más que cuatro coches en circulación, a las 2 h. l' no podrían salir vehículos de las cabezas de línea, luego necesitamos que a esa hora salgan los nuevos número 5 y 6 de los terminales A y B; partiendo al mismo tiempo los 1 y 3 de C y D respectivamente hacia B y los 2 y 4 de D y C hacia A.

Después de tres horas de haber salido los dos primeros coches, la situación de todos será la siguiente: los 1 y 2 han efectuado el trayecto de 60 kilmetros cada uno, el 3 y 6 se encuentran en C, marchando en dirección contraria, y los números 4 y 5 se cruzan en D. A las 3 h. l' pueden salir de los extremos para efectuar el recorrido en sentido inverso, los 2 y 1, asegurándose de esta manera y desde este momento, un servicio ininterrumpido de hora en hora en todas las estaciones, tanto en las terminales como en las dos intermedias, puesto que al llegar a las cuatro horas de servicio, los 4 y 3 habrían llegado también a los extremos A y B, al cabo de otra hora llegarían los 6 y 5 y así sucesivamente.

Si se tratara de otro caso en que también existiera la distancia de 60 kilómetros entre los extremos A y C pero que por el buen estado de la carretera y no existir más que una sola parada en la estación B, se pudiera hacer la velocidad de 30 kilómetros por hora, utilizando autobuses ligeros, tendremos suficiente con **cuatro vehículos**; veamos cómo:

A las 0 h. salen los autobuses números 1 y 2 de A y C respectivamente. Al fin de la primera hora de marcha, se cruzan el 1 y 2, en B, por haber salido en sentido contrario, y por hallarse B en medio del trayecto o sea a 30 kilómetros de A y de B.

A la 1h. l' salen los 1 y 2 de B en direcciones opuestas, y de A y C salen también los 3 y 4. Al cabo de 2h. de marcha, los 1 y 2 llegan a las estaciones extremas A y C, y los 3 y 4 se cruzan en B.

A las 2h. l' salen de las cabezas de línea C y A los 1 y 2 respectivamente, para efectuar el recorrido en sentido inverso a como antes lo hicieron, consiguiéndose de este modo salidas con intervalos de una hora en cada una de las tres estaciones regulares del trayecto.

Joaquín REGUANT

Vea los
CARROS DE USO
de la
Metropolitan Auto Co.
Avenida Washington No. 64.
Habana
No olvide que durante Mayo y Junio regalamos un carro entre los compradores de carros de uso.

LA VUELTA A ITALIA EN AUTOMOVIL

El Círculo del Motor, que organiza para la próxima primavera la vuelta a Italia en Automóvil, ha fijado ya las etapas de esta gran prueba deportiva. Las etapas serán siete y de longitud que variará entre 260 kilómetros (Aquila-Ancona) y 582 kilómetros (Génova-Roma).

Damos a continuación la lista de las etapas:

1ª etapa.—Génova-Roma kilómetros 582,8); Génova-Spezia (109,1 kilómetros), Pisa (192,20), Pistoia (258, 5), Florencia (294,4), Siena, (367,7), Bolsena, 477,8), Roma, (582,8).

2ª etapa.—Roma-Aquila (560,9 kilómetros): Roma-Frosinone (99,7), Capoa (213), Nápoles, (286), Benavente (310,7), Isernia (415,2), Sumona, (496,5), Aquila-Ancona (560,9).

3ª etapa.—Aquila-Ancona (kilómetros 260): Aquila-Teramo (75,9), Ascoli P. (113,3), Macearta (204,5), Recanati 225,9), Loreto (233), Ancona (260).

4ª etapa.—Ancona-Rimini (95,6), Ferrara, (219), Padova (295,7), Trevisio (381,1), Latisana (430), Monfalcone (489), Trieste 519).

5ª etapa.—Trieste-Verona (kilómetros 445,8): Trieste-Goricia (53,5), Caporetto (106), Udine (149,4); Vittorio Veneto, (235,4), Ponte d'Alpi (265,4), Feltre (302,8), Vicenzo, (395, 3), Verona, (445,8).

6ª etapa.—Verona-Turín (kilómetros 355,6); Verona-Brescia (67,9), Milán (160,4), Pista automovilista Sesto Calende (204), Arona (213,4), Ivrea (298,2), Chivasso, (330,5), Turín, (355).

7ª etapa.—Turín-Génova (kilómetros 445,7): Turin-Asti (57,8), Tortona (114,8), Plasencia (189,5), Parma (248,8), Berceto (299,7), Carasco (385), Recco, (425,3), Génova (445,7).

El Studebaker a base de Una Sola Utilidad
Brinda Calidad Superior a Precio Inferior

El Duplex-Faetón Standard Six (ilustrado), es un nuevo coche "abierto-cerrado", construído exclusivamente por la Studebaker. En 30 segundos pueden bajarse sus cortinas de rodillo, sin necesidad de bajarse coche. Cuando se desea la ventilación del coche abierto, pueden ser subidas con la misma facilidad.

Neumáticos "balloon" (con mecanismo de dirección de diseño especial), y largos y flexibles muelles brindan el máximum de confort en la marcha. El cigüeñal es pulido en toda su superficie, con el fin de eliminar la vibración.

La tapicería de los mullidos cojines es de cuero legítimo.

El equipo incluye: nivel de la gasolina en el tablero; parabrisa de una sola pieza, con secador automático; espejo retroscópico; cierre de combinación para el encendido y el volante; porta-neumático. Control automático de la chispa. Interruptor del alumbrado en el volante.

AL construir en sus propias fábricas todas las partes vitales, es decir, todos los motores, carrocerías, mecanismos de dirección, embragues, cajas de velocidades, muelles, ejes, diferenciales, frenos, piezas fundidas y forjadas; la Studebaker elimina las ganancias que otras compañías tienen que pagar a los carroceros y fabricantes de piezas sueltas. Estas economías permiten a la Studebaker emplear mejores materiales y esmerada mano de obra en la construcción de sus coches, y luego agregar detalles suplementarios de equipo, y, no obstante, cobrar menos de lo que cuestan otros coches de fabricación inferior.

De la manufactura a base de *Una Sola Utilidad* resulta también una *Construcción Coordinada.*

Las múltiples piezas que integran un *Studebaker*, son piezas Studebaker legítimas, y todas funcionan en perfecta coordinación.

Con las ventajas que el *Studebaker* brinda en precio y en calidad, es naturalmente lógico ver primero el *Studebaker* antes de decidir por otra marca cualquiera. — STUDEBAKER, South Bend, Indiana, E. U. A.

WILLIAM A. CAMPBEL, INC.
Presidente Zayas 2 y 4
HABANA ,CUBA

El Duplex-Faeton
Standard Six

KL-426

FABRICANTES DE VEHÍCULOS DE CALIDAD POR 74 AÑOS

M.E.C.D. 2016

¿Por qué Marearse?

Salidas para EUROPA de NEW YORK

Por los famosos y modernos buques de 25,000 toneladas que se distinguen por su gran confort y comodidad, de construcción especial PARA EVITAR EL MAREO.

"ALBERT BALLIN", "CLEVELAND", "DEUTSCHLAND", "HAMBURG", "RELIANCE" y "RESOLUTE"

TRES SALIDAS SEMANALES. Precio mínimum en Primera Clase: $200.

"UNITED AMERICAN LINES INC."

Servicio combinado con la HAMBURG AMERICAN LINE

Para Folletos, precios y planos, dirigirse a

LUIS CLASING

(Sucesor de Heilbut & Clasing). San Ignacio 54.

Teléfono: A-4878. Apartado 729.

4441 alt. My.

COMPAÑIA HAMBURGUESA

(Hamburg-Amerika-Linie)

Próximas salidas para CORUÑA, SANTANDER, PLYMOUTH y HAMBURGO.

Vapor TOLEDO, fijamente el 14 de Mayo.
Vapor HOLSATIA, fijamente el 30 de Junio.
Vapor TOLEDO, agosto 11.
Vapor HOLSATIA, fijamente el 17 de septiembre.
Vapor TOLEDO fijamente el 30 de octubre.

PROXIMAS SALIDAS PARA:

VERACRUZ Y TAMPICO

Vapor HOLSATIA, mayo 20.
Vapor TOLEDO, Julio 7.
Vapor HOLSATIA, agosto 18.
Vapor TOLEDO, septiembre 28.
Vapor HOLSATIA, noviembre 8.

PRECIOS MUY REDUCIDOS EN 1a. y 2a. CLASE.

3a. CLASE PARA ESPAÑA $86.55 INCLUSO TODOS LOS IMPUESTOS

Para más informes, dirigirse a:

LUIS CLASING, SUCESOR DE HEILBUT & CLASING

SAN IGNACIO, 54, ALTOS, APARTADO 729, TELEFONO A-4878.

4434 alt. My.

LINEA HOLANDESA AMERICANA

Servicio regular y fijo por los novísimos y rápidos vapores Correos Holandeses de 17.000 toneladas, con tripulación española y provistos de telegrafía sin hilos.

"SPAARNDAM", "MAASDAM" "LEERDAM" "EDAM"

El vapor correo holandés

"SPAARNDAM"

Saldrá FIJAMENTE el día 12 de Mayo,

Para VIGO, CORUÑA, SANTANDER y ROTTERDAM

Próximas salidas:

VIGO, CORUÑA, SANTANDER y ROTTERDAM

Vapor SPAARNDAM, 12 de Mayo.
Vapor EDAM, 23 de Junio.
Vapor LEERDAM, 4 de Agosto.
Vapor SPAARNDAM, 25 de Agosto.
Vapor MAASDAM, 15 de Septiembre.
Vapor LEERDAM, 27 de Octubre.
Vapor SPAARNDAM, 17 de Novbre.
Vapor MAASDAM, 8 de Diciembre.
Vapor EDAM, 29 de Diciembre.
Vapor LEERDAM, 19 de Enero 1927.

VERACRUZ Y TAMPICO

Vapor EDAM, 23 de Mayo.
Vapor LEERDAM, 4 de Julio.
Vapor SPAARNDAM, 23 de Julio.
Vapor MAASDAM, 15 de Agosto.
Vapor LEERDAM, 26 de Sepbre.
Vapor SPAARNDAM, 15 de Octubre
Vapor MAASDAM, 7 de Noviembre
Vapor EDAM, 28 de Noviembre.
Vapor LEERDAM, 17 de Diciembre

Admiten pasajeros de primera clase y de Tercera Ordinaria reuniendo todos ellos comodidades especiales para los pasajeros de Tercera Clase.

Amplias cubiertas con toldos, camarotes numerados para dos, cuatro y seis personas. Comedor con asientos individuales.

PRECIOS DE PASAJES REDUCIDOS. EXCELENTE COMIDA A LA ESPAÑOLA

Para más informes, dirigirse a:

R. DUSSAQ, S. en C.

Oficios 24. Teléfonos M-5640 y A-5639. Apartado 1617.

HABANA

4439 ind. My.

"Empresa Naviera de Cuba," S. A.

SAN PEDRO 6.—Dirección Telegráfica: EMPRENAVE. Apartado 1641.

TELEFONOS:
A-5315.—Información General.
A-4730.—Depto. de Tráfico y Fletes.
A-6236.—Contaduría y Pasajes.
A-3966.—Depto. Compras y Almacén.
M-5293.—Primer Espigón de Paula.
A-5634.—Segundo Espigón de Paula.

Y

COMPAÑIA NAVIERA DE CUBA, S. A.

OFICIOS, 88.

ITINERARIOS COMBINADOS

RELACION DE LOS VAPORES QUE ESTAN A LA CARGA EN ESTE PUERTO

COSTA NORTE

Vapor TROPICAL

Saldrá de este puerto el viernes 7 del actual, para MANATI, (Victoria de las Tunas), PUERTO PADRE y CHAPARRA.

Vapor ORIENTE

Saldrá de este puerto el viernes 7 del actual, para NUEVITAS, GIBARA (Holguín, Velasco y Bocas), VITA, SAGUA DE TANAMO, (Cayo Mambí) y BARACOA.

Vapor GIBARA

Saldrá de este puerto el sábado 8 del actual para PUERTO TARAFA, (Destinos Combinados), GIBARA, (Holguín, Velasco y Bocas), VITA, BANES NIPE (Mayarí, Antilla Preston), SAGUA DE TANAMO (Cayo Mambí), BARACOA, GUANTANAMO (Caimanera) (sólo al retorno) y SANTIAGO DE CUBA.

Este buque recibirá carga a flete corrido en combinación con los F. C. del Norte de Cuba (vía Puerto Tarafa) para las estaciones siguientes: MORON, EDEN, DELIA, GEORGINA, VIOLETA, VELASCO, LAGUNA LARGA, IBARRA, CUNAGUA, CAONAO, WOODIN, DONATO, JIQUI, JARONU, RANCHUELO, LAURITA, LOMBILLO, SOLA, SENADO, NUÑEZ, LUGAREÑO, CIEGO DE AVILA, SANTO TOMAS, SAN MIGUEL, LA REDONDA, CEBALLOS, PINA, CAROLINA, SILVERA, JUCARO, FLORIDA, LAS ALEGRIAS, CESPEDES, LA QUINTA, PATRIA, FALLA, JAGUEYAL, CHAMBAS, SAN RAFAEL, TABOR NUMERO UNO y AGRAMONTE.

COSTA SUR

Salidas de este puerto, todos los viernes, para los de CIENFUEGOS, CASILDA, TUNAS DE ZAZA, SANTA CRUZ DEL SUR, MANOPLA, GUAYABAL, MANZANILLO, NIQUERO, CAMPECHUELA, MEDIA LUNA, ENSENADA DE MORA y SANTIAGO DE CUBA.

Vapor LAS VILLAS

Saldrá de este puerto el viernes 7 del actual, para los puertos arriba mencionados.

LINEA DE VUELTA ABAJO

Vapor LA FE

Saldrá de este puerto los días 5, 15 y 25 de cada mes a las ocho de la noche, para los de BAHIA HONDA, RIO BLANCO, BERRACOS, PUERTO ESPERANZA, MALAS AGUAS, SANTA LUCIA (Minas de Matahambre), RIO DEL MEDIO, DIMAS, ARROYOS DE MANTUA y LA FE.

LINEA DE CAIBARIEN

Vapor CAYO CRISTO

Saldrá todos los sábados de este puerto, directo para CAIBARIEN, recibiendo carga a flete corrido para PUNTA ALEGRE y PUNTA SAN JUAN, desde el miércoles hasta las 9 a. m. del día de salida.

LINEA DE CUBA, SANTO DOMINGO Y PUERTO RICO

SERVICIO DE PASAJEROS Y CARGA

Provistos de telegrafía inalámbrica

Vapor HABANA

Saldrá de este puerto el sábado 8 del actual a las 10 a. m., directo para GUANTANAMO, (Boquerón), SANTIAGO DE CUBA, PUERTO PLATA (R. D.) y SAN JUAN; retornando por PONCE, MAYAGUEZ, AGUADILLA (P. R.), PUERTO PLATA (R. D.) KINGSTON (Ja.), SANTIAGO DE CUBA y HABANA.

De Santiago de Cuba saldrá el sábado 15 a las 8 a. m.

Vapor GUANTANAMO

Saldrá de este puerto el sábado 22 del actual a las 10 a. m. directo para GUANTANAMO (Boquerón), SANTIAGO DE CUBA, SANTO DOMINGO, SAN PEDRO DE MACORIS, (R. D.) y SAN JUAN (P. R.) retornando por MAYAGUEZ, PONCE (P. R.) SAN PEDRO DE MACORIS, SANTO DOMINGO (R. D.) KINGSTON, (Ja.) SANTIAGO DE CUBA y HABANA.

De Santiago de Cuba saldrá el sábado 29 a las 8 a. m.

IMPORTANTE

Suplicamos a los embarcadores que efectúen embarques de drogas y materias inflamables, escriban claramente con tinta roja en el conocimiento de embarque y en los bultos la palabra PELIGRO. De no hacerlo así serán responsables de los daños y perjuicios que pudieran ocasionar a la demás carga y al buque.

AVISO

Los vapores que efectúan su salida los sábados, recibirán carga solamente hasta las 4 p. m. del anterior al de la salida y los que la hagan los viernes, la recibirán hasta las 11 a. m. del día de la salida.

E 1032 31 my.

Anúnciese en el "Diario de la Marina"

"COMPAÑIA DEL PACIFICO" "MALA REAL INGLESA"

El hermoso trasatlántico

"ORITA"

de 23.800 toneladas de desplazamiento, con excelente acomodo para los señores pasajeros de tercera clase, camarotes de dos y cuatro literas y ventilado comedor sobre cubierta, saldrá fijamente el día 16 de Mayo para

LA CORUÑA, SANTANDER, LA PALLICE ROCHELLE y LIVERPOOL

COMODIDAD, CONFORT, RAPIDEZ Y SEGURIDAD

PROXIMAS SALIDAS

Para ESPAÑA, FRANCIA e INGLATERRA

Vapor ORITA, el 16 de Mayo.
Vapor OROYA, el 23 de Junio.
Vapor ORIANA, 7 de Julio.
Vapor ORCOMA, el 18 de Julio.
Vapor ORTEGA, el 4 de Agosto.
Vapor OROPESA, el 9 de Junio.

Para COLON, puertos de PERU y de CHILE y por el ferrocarril Trasandino a Buenos Aires.

Vapor EBRO, el 26 de Abril.
Vapor OROPESA, el 25 de Abril.
Vapor OROYA, el 9 de Mayo.
Vapor ORIANA, el 23 de Mayo.

Para NUEVA YORK

Salidas mensuales por los lujosos trasatlánticos EBRO y ESSEQUIBO. Servicio regular para carga y pasaje, con trasbordo en Colón, a puertos de Colombia, Ecuador, Costa Rica y Nicaragua, Honduras, Salvador y Guatemala.

DUSSAQ Co., Ltd.
A-7218

Oficios, 30. Teléfonos A-6540

4396 ind. My.

MISCELANEA

Amistad, 71.—Habana.—Tel. A-7982

E 1040 31 my.

Tintura "AUREOL"

Si usted desea teñir sus cabellos solo, hágalo usted con TINTURA AUREOL. Dejará sus cabellos del COLOR NATURAL; no parecerá que usted se pinta su cabellera.

TINTURA AUREOL es lo más fino para las personas delicadas.

Vendemos estuches y hacemos aplicaciones en el salón.

Llame al teléfono A-3749.

Brillantina, Jabón y Depilatorio Universal, para quitar los vellos de los brazos y piernas.

RUBIAS: Hay Manzanilla "Lalane".

LA CENTRAL, Industria, 112

E 1178 4 d 8 my

PELUQUERIA DE SEÑORAS
ACADEMIA DE BELLEZA

Para lucir sus encantos con un "cachet" de distinción y juvenil belleza, consulten con Madame Gil el estilo de peinados y cortes de melenas que deben adoptar de entre sus modelos, siempre de última creación.

La falta de armonía entre el rostro y el arreglo de la cabeza, es signo de fealdad y mal gusto.

Esta casa garantiza siempre la perfección refinada de todos sus trabajos y dispone de 24 empleados bien especializados en los cortes, ondulaciones "Marcel", permanentes y al agua, masajes, limpieza del cutis, manicures, cejas, etc.

E 1047 31 my.

¡¡NO SE ASUSTE, LA TISIS SE CURA!!

El Catarro y todas las enfermedades de los órganos respiratorios. Con el preparado Jorge, con raíces y plantas del país cubano. Pídalo en las Boticas. Muestras gratis. Dr. Dauden. Farmacia Jesús del Monte 114. Precio $1.20 y 70 centavos pomo.

1575C 10 my

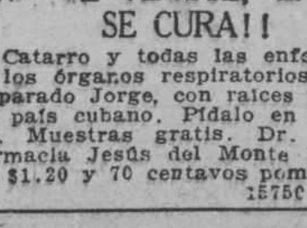

50 CTS. SERVICIO

Once expertos peluqueros cortan la melena en todos los estilos a 50 cts. y con ondulación $1.00 tinturas finas de Henne. La mejor de todas $3.00. Rizo permanente $15.00 y $20.00.

PELUQUERIA CABEZAS

Neptuno No. 38.

Telf. A-7034.

Se atiende los domingos a domicilio

E 831 30 ab.

M I S C E L A N E A

YA

ESTA AL ALCANCE DE TODOS FRASCO MEDIANO A 95 CTS. NO PAGUE MAS

KALMOS

EL MEDICO DE LOS PIES

Grietas, picazón, escaldaduras, sudores fétidos, callos, irritaciones de la piel. Insustituible para las enfermedades de piel y de los pies. Unico que ofrece garantía metálica del resultado. Preservativo en la higiene íntima de la mujer.

Si no lo encuentra en su farmacia, escriba al Agente JOSE AMELL. Aptdo. 2293. Habana.

Colegio LA GRAN ANTILLA

DE 1a. Y 2a. ENSEÑANZA

Director:

José Ma. Peiró.

Se admiten Internos, Medios Internos y Externos de ambos sexos.

Calle 6 No. 9 VEDADO F-5069

E 1058 31 my.

Sanatorio "Dr. PEREZ-VENTO"

Enfermedades nerviosas y mentales. Para Señoras, exclusivamente. Calle Barreto, número 62, Guanabacoa.

E 1070 31 my.

SOLARES AL CONTADO Y A PLAZOS COMODOS

BARANDILLA
CORONELA
ALTURAS DE LUYANO
REPARTO TRUFFIN
MARINA Y SAN LAZARO

Lotes de $3.500 en adelante
$4.50 vara en adelante
Al contado
A plazos
A censo.

DINERO EN HIPOTECA EN TODAS CANTIDADES

Agentes en toda la República

CUERVO Y ROA.

Manzana de Gómez 327-328, Teléfono M-6838 Habana.

Representantes exclusivos de Suárez y Mendoza.

E 1044 31 my.

E 1173.—6 My.

GRAN PELUQUERIA "MARTINEZ"

Solamente para señoras y niños.

NEPTUNO 81. TELEFONO A-5039.

(Un experto para cada servicio)

Los mejores y más elegantes cortes de melenas se hacen en esta casa. Las Damas que desean lucir sus manos bonitas, se las arreglan en la Peluquería MARTINEZ. No tenemos rival en nuestro giro, para el masaje científico de la cara. Especialidad en la ondulación "Marcel" y "Permanente". Tenemos expertos para el shampoo.

La Peluquería MARTINEZ tiene la representación exclusiva para toda la isla de Cuba de los famosísimos e inigualables Productos de Belleza MISTERIO, que son algo así como el complemento de la mujer bonita.

PELUQUERIA "MARTINEZ" DE CIRIA E HIJOS

Neptuno, 81, (entre Manrique y San Nicolás). Habana. Teléfono A-5039.

E 1066 31 my.

DEPARTAMENTO DE COLCONETAS, COLCHONES, COJINES, ETC.

De todos estos artículos presenta "El Encanto" la más extensa y flamante variedad.

A los precios más módicos.

Colchonetas, surtido completo de tamaños y calidades, desde $1.80.

Colchones, de varias clases, altos y bajos, desde $7.00.

Edredones ("confortables") de seda un gran surtido.

Cojines de Cretona, de otomano de seda, bordados, de terciopelo... Desde $1.50.

Cestos de mimbre para ropa usada, para viaje y otros usos, en todos los tamaños y formas, desde $1.75.

Mosquiteros de punto y de muselina, en todos los tamaños, desde $1.50.

Mosqueteros con aparato, en varias formas y tamaños, desde $5.00.

Mosquiteros sueltos, para aparatos, en todos los tamaños, de $2.50.

E 1060 31 my.

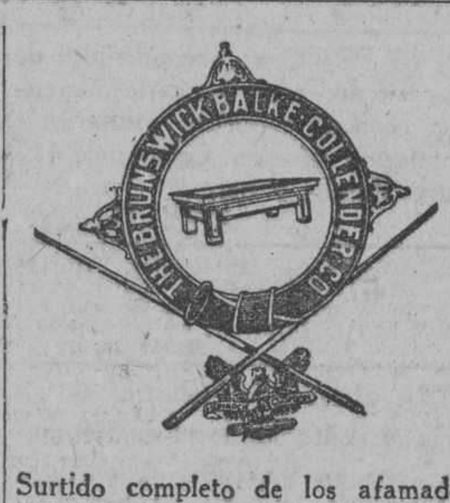

Surtido completo de los afamados BILLARES marca "BRUNSWICK"

Hacemos ventas a plazos.

Toda clase de accesorios para billar. Reparaciones. Pida catálogos y precios.

Hartmann Baja, 2. O'Reilly, 102
Santiago de Cuba. Habana.

E 1038 31 my.

DIRECTORIO PROFESIONAL

ABOGADOS Y NOTARIOS

FELIPE RIVERO Y ALONSO
Abogado y Notario
Aguiar, 73
Dptos. 710-11-12. Tel. M-1472.

E 902 30 d 1o. ab

Dr. Elio Roselló Montaño
ABOGADO Y NOTARIO

Herencias, Divorcios, Asuntos hipotecarios, rapidez en el despacho de las escrituras con su legalización. Oficina: Empedrado 33. Teléfono A-8503. Particular: Neptuno, 50, altos.

E 1114 31 my.

DR. MANUEL ARANDA MUÑOZ
ABOGADO

Pensiones, Asuntos hipotecarios, Herencias. Cuba 36, Dptos. 112113. Teléfono M-6173. De 2 a 5

E 1191 6 jun.

DR. PABLO M. CUBA
ABOGADO

Asuntos criminales, civiles, divorcios, pensiones y cobros de cuentas. Perseverancia 51. Teléfono A-9614.

E 1161 31 my.

ANTONIO DIAZ PAIRO
ABOGADO

Manzana de Gómez 524. Tel. M-9153.

E 972 13 My.

Lcdo. Ramón Fernández Llano
ABOGADO Y NOTARIO

Habana, 57, teléfono A-9313.

E 1090 31 my.

MARCAS Y PATENTES
DR. CARLOS GARATE BRU
ABOGADO

Cuba 19. Teléfono A-2434.

E 1115 31 my.

ALBERTO BLANCO y GASPAR BETANCOURT
ABOGADOS

Bufete y Notaría

Manzana de Gómez, 522-24. Teléfono M-9153

E 1122 31 my

MANUEL JIMENEZ LANIER
FERNANDO ORTIZ
OSCAR BARCELO
ABOGADOS
JUAN RODRIGUEZ RAMIREZ
ABOGADO Y NOTARIO

San Ignacio, 40, altos, entre Obispo y Obrapía. Teléfono A-3701.

E 1137 31 my.

Saúl Sáenz de Calahorra
y
OSCAR QUINTANA
ABOGADOS

Se hacen cargo de toda clase de asuntos judiciales, tanto civiles como criminales y del cobro de cuentas atrasadas. Bufete. Edificio Larrea. Dptos. 302 y 304. Empedrado y Aguiar. Teléfonos A-5024, M-5247.

E 1109 31 my.

DIVORCIOS, COBROS DE CUENTAS

Embargos preventivos, y juicios ejecutivos y declarativos. Asuntos judiciales, tramitación rápida. Bufete del Dr. Edreira, San Ignacio 106, de 2 a 5. Teléfono A-1582.

E 1146 31 my.

PROFESIONALES

Pelayo García y Santiago
NOTARIO PUBLICO
García, Ferrara y Diviñó

Abogados. Aguiar, 71, 6o. piso. Teléfono A-2194. De 9 a 12 a. m. y de 2 a 5 p. m.

E 1141 31 my.

DOCTORES EN MEDICINA Y CIRUGIA

DR. N. GOMEZ DE ROSAS

Cirugía general. Enfermedades de señoras y partos de intervención quirúrgica. Ha establecido su consulta particular en San Lázaro 174, de 3 a 5.

E 974 13 my.

DR. GARCIA AMADOR

Especialista de París, Berlín y Londres

PIEL, SIFILIS, VENEREO

Tratamiento eficaz para la curación de Barros de la cara, manchas, calvicie y herpes. Extirpación total de verrugas, lunares, quistes y vellos por la Nieve-Carbónica y Electrolisis. Curación rápida de las enfermedades secretas por la Diatermia. San Miguel No. 21 (entre Industria y Amistad). Consultas de 10 a 12 y de 4 a 6. Teléfono A-4681. Se dan horas especiales.

E 1123

EL DR. PEDRO MONTALVO

Ha trasladado su consulta a la calle San Nicolás 113 A, casi esquina a Simón Bolívar (antes Reina). Medicina general, especialmente enfermedades del estómago, intestinos y del pecho. Tratamientos eléctrico y masage. Consultas de 3 a 5: 5 pesos, de 5 a 6: 2 pesos. Teléfonos M-8282 y F-1972.

E 997-23 My.

GABINETE DE ESTETICA Y BELLEZA MEDICA

Director: DR. VALDES GONZALEZ, Ex-Interno de los Hospitales de París, Londres, New York y St. Paul de Hong-Kong. Ayudante: Dr. G. V. Aczel, Especialista de las Universidades de Budapest, Viena y Berlín. Tratamientos modernos, preventivos contra las ARRUGAS e imperfecciones de la cara. Operaciones correctivas en las deformaciones de la nariz, labios, cejas y senos. Curación radical del CUTIS GRASOSOS o seco, POROS ABIERTOS, ESPINILLAS, manchas, lunares, pecas, verrugas, quistes sebaceas, excemas crónicas, tatuajes. Extirpación total y definitiva de los VELLOS por el método moderno FRANCES. Sistemas científicos para el desarrollo y endurecimiento de los senos y para engruesar y adelgasar el cuerpo. Rayos X, DIATERMIA, ALTA-FRECUENCIA, ELECTROLISIS, NIEVE-CARBONICA, MASAJES EN GENERAL. Consultas de 9 a 11 a. m. en Campanario 132 A. Teléfono A-1346. Horas especiales previo aviso. POLICLINICA para operaciones: Luyanó 101. Teléfono I-1946.

E 1170 ind. 6 My.

¡¡HORRIBLE!!

Unas piernas flacas. El uso de piesiloides y su dirección harán piernas gordas y bonitas, progresivamente con sus cuidados acepto los casos congénitos. El pie se pone fino y elegante. Por ahora no cobramos por el tratamiento. Aproveche ahora Villegas, número 44. Dr. Alfaro, Quiropedista.

E 1192 9 my.

DR. EUGENIO ACEVEDO

Médico del Hospital Mercedes, Medicina en general. Partos. Enfermedades de señoras, piel y sífilis. Consultas de 3 a 6 p. m. Teléfono M-2590. San Lázaro 217, bajos. Domicilio Finlay 55 Teléfono M-3780.

E 1189 20 my.

Dr. REGUEYRA

Medicina interna en general, especialmente en el artritismo, reumatismo, piel, (barros, eczemas y úlceras), dispepsia, colitis, neurastenia, neuralgias, parálisis y demás enfermedades nerviosas. Consultas de 1 a 4. Escobar núm. 105.

E 965 9 my.

Dr. VENERO

Vías urinarias y venéreo. Curación rápida de las complicaciones secretas. Electricidad médica. De 10 a 12 m. y de 4 a 9 p. m. San Miguel 55. Teléfono A-9280.

E 1182 4 jun.

DR. JOSE VARELA ZEQUEIRA

Catedrático de Anatomía de la Escuela de Medicina, Director y Cirujano de la Casa de Salud del Centro Gallego. Ha trasladado su gabinete a Gervasio, 126, altos, entre San Rafael y San José. Consultas de 2 a 4. Teléfono A-4410.

E 1112 31 my.

DR. GUILLERMO LOPEZ ROVIROSA

enfermedades de las glándulas internas y de la nutrición. Trastornos nerviosos, (neurastenia, histerismo, depresión, mal genio, tristeza, insomnios, (palpitaciones) y mentales. Debilidad sexual, pérdidas, impotencia. Trastornos y padecimientos de la menstruación y del embarazo, Gordura molesta, obesidad, niños anormales en su desarrollo intelectual y físico raquíticos incompletos, Convulsiones, Bocios, Enfermedades de la piel, Reumatismo, Diabetes, Asma, Neiritis, Dispepsia, Colitis, Entercolitis. Tratamiento de la caída del cabello y de la calvicie por los Rayos Ultravioleta. San Lázaro 468, bajos, entre Infanta y N, de 5 a 7 p. m. 5 pesos. Los domingos, de 4 a 6. Teléfono U-3221. Las consultas por correspondencia del interior, se acompañaran de giro postal.

E 1070 31 my.

DR. GONZALO AROSTEGUI

Médico de la Casa de Beneficencia y Maternidad. Especialista en las enfermedades de los niños Médicas y Quirúrgicas. Consultas de 12 a 2. G, número 116, entre Línea y 13, Vedado, teléfono F-4235.

E 798 16 my.

DEBILIDAD SEXUAL
ESTOMAGO E INTESTINOS
Dr. MIGUEL VIETA
HOMEOPATA

Sistema Especial. Carlos III, 209, altos.

E 1139 31 my.

INSTITUTO DEL DR. PITA
San Lázaro, 45

Contando con instalación de Baños, Rayos X, y Electricidad Médica, etc. Cura de Rejuvenecimiento, Obesidad, Artritismo, Reumatismo. Enfermedades nerviosas y crónicas. Horas de 2 a 4 p. m.

E 1125 31 my.

DR. PEDRO A. BOSCH

Medicina y Cirugía. Con preferencia partos, enfermedades de niños, del pecho y sangre. Consultas de 3 a 4. Aguiar 11, teléfono A-6428.

E 1107 31 my.

POLICLINICA INTERNACIONAL

Lealtad 143, entre Salud y Dragones. Consultas y reconocimientos de 10 a. m. a 8 p. m. $1. Aplicación de una ámpula intravenosa o cualquier otra inyección: 50 centavos: a domicilio, $2.00. Inyección de un número de Neosalvarsán, 50 cts. Análisis en general, $2.00; Análisis para sífilis o venéreo, $4.00; Rayos X de hueso, $7.00; Rayos X, de otros órganos $10.60; Inyecciones intravenosas o venéreo, asma, reumatismo, anemia tuberculosis, paludismo; fiebres en general, eczemas, enfermedades de señoras, etc. Se regala sus medicinas, patentes o una caja de inyecciones al cliente que lo pida. Cirugía en general. Reserve su hora por el teléfono A-0344. Análisis de Orina completo $3.00. Extracción dental $1.00

E 1103 31 my.

PROFESIONALES

DR. FELIX PAGES
CIRUJANO DE LA QUINTA DE DEPENDIENTES

Consultas, lunes, miércoles y viernes, de 2 a 4, en su domicilio, D, entre 21 y 23, teléfono F-4483.

E 1135 31 my.

Dr. Manuel González Alvarez
CIRUJANO DE LA ASOCIACION DE DEPENDIENTES

Consultas de 2 a 4, martes, jueves y sábados. Apodaca, 3, altos, entre Cárdenas y Cienfuegos, teléfono A-9103. Domicilio, Calle I número 19, entre 9 y 11. Vedado. Telf. F-2442.

E 1129 31 my.

DR. ABRAHAM PEREZ MIRO
MEDICO CIRUJANO

Animas 113, entre Campanario y Perseverancia. Consultas de 3 a 5. Tel. A-9203.

E 1142 31 my.

Dr. E. PERDOMO

Vías urinarias, estreches de la orina, venéreo, hidrocele, sífilis, su tratamiento por inyecciones sin dolor. Jesús María 33, de 1 a 4. Teléfono A-1766.

E 1094 31 my.

"POLICLINICA HABANA"
Suárez, 32. Teléfono M-6233.
DIRECTOR FACULTATIVO
DR. FORTUNATO C. OSSORIO

De Medicina y Cirugía en general. Especialista para cada enfermedad. Consultas de 1 a 5 de la tarde y de 7 a 9 de la noche. Consultas especiales, dos pesos. Reconocimientos $3.00. Enfermedades de señoras y niños. Garganta, nariz y oídos, (OJOS). Enfermedades nerviosos, estómago, corazón y pulmones, vías urinarias, enfermedades de la piel, blenorragia y sífilis, inyecciones intravenosas para el asma, reumatismo y tuberculosis, obesidad, partos, hemorroides, diabetes y enfermedades mentales, etc. Análisis en general. Rayos X, masajes y corrientes eléctricas. Los tratamientos y sus pagos a plazos. Teléfono I-6288.

E 1104 31 my.

DR. ADOLFO E. DE ARAGON
MEDICO CIRUJANO

Partos y enfermedades de señoras Consultas: Martes, Jueves y Sábados. De 2 a 4. Manrique 129. Telf. A-9044.

432 4 mz

DR. F. R. TIANT

Enfermedades de la piel y secretas exclusivamente. Ayudante de la Cátedra de enfermedades de la piel y secretas. Especialista de la Quinta La Covadonga. Consultas lunes, miércoles y viernes de 3 a 5. Horas especiales precio aviso. Consulado 90, altos. Tel M-3657.

473 8 my

Dr. Francisco Javier de Velasco

Afecciones del corazón, pulmones, estómago e intestinos. Consultas los días laborables, de 12 a 2. Horas especiales, previo aviso. Salud 34. Teléfono A-5418.

E 1134 31 my.

POLICLINICA ZEQUEIRA

Curación radical de la tuberculosis en todos los periodos con inyecciones especiales usadas solo en esta Policlínica. Tratamiento moderno y eficaz para las enfermedades del estómago, piel, sangre, anemia y desnutrición. Curación rápida de asma y reumatismo por la vía intravenosa. Consultas $5.00; de 8 a 11 a. m. de 1 a 3 y de 3 a 5 p. m. todos los días. Martes, jueves, y sábados, gratis para los pobres. Policlínica Zequeira. San Rafael 114 entre Escobar y Gervasio.

E 1160 31 my.

Dr. IGNACIO CALVO

GERVASIO 126. De 4 a 6. Telf. M-8434

Tratamiento de las HEMORROIDES, sin operación. Enfermedades del recto y del colon. Rectocopia y Signoiuoscopia).

E. 739.—18 Ab.

Dr. MANUEL LOPEZ PRADES
MEDICO CIRUJANO

De las Facultades de Madrid y la Habana. Con 35 años de práctica profesional. Enfermedades de la sangre, pecho, señoras y niños, partos. Tratamiento especial curativo de las afecciones genitales de la mujer. Consultas diarias de 1 a 3, Gratis los martes y viernes. Lealtad 93. Teléfono A-0226. Habana. E. 711.—5 Ab.

E 1185 5 jun

DR. A. V. DAUSSA

Medicina en general. Especialmente enfermedades del pecho. Curación de la tuberculosis en su comienzo. Asma De 1 a 3 p. m. $10, consultas siguientes $5. Salud 59. M-7030. Pobres verdaderos 12 1-2 a 1 martes y sábados.

E 1184 7 jun

DR. EMILIO B. MORAN
ELECTRICIDAD MEDICA,
PIEL, VENEREO, SIFILIS

Curación de la uretritis por los rayos infra-rojos. Tratamiento nuevo y eficaz de la impotencia. Consultas de 1 a 4, Campanario 38. No va a domicilio.

E 1120 31 my.

Dra. MARIA GOVIN DE PEREZ
Dra. MARIA PEREZ GOVIN
MEDICAS CIRUJANAS

De la Facultad de la Habana, Escuela Práctica y Hospital Broca de París. Señoras, niños, partos, cirugía, electroterapia, diatermia, masaje y gimnasia. Gervasio 60. Telf. A-6861.

E 1131 31 my.

Dr. A. G. CASARIEGO

Catedrático, por oposición, de la Facultad de Medicina, de los hospitales de Paris, New York, Calixto García y Clínica "Covadonga". Especialista en enfermedades de las vías urinarias. Consultas, de 2 a 6 p. m. Zenea (Neptuno) 125, bajos.

E 1096 31 my.

DR. B. VILA

Médico cirujano. Exclusivamente niños. Ayudante a la Cátedra de Patología y Clínica Infantil. Consultas diarias de 2 a 4 p. m. Calle 17, 267, entre D y E, teléfono F-1511, Vedado.

E 1190 31 my.

DR. GABRIEL M. LANDA

Facultad de París, Nariz, Garganta y Oídos. Visita a domicilio. Consultas de 3 a 5. Campanario 57, esquina a Concordia. Teléfono A-4529. Domicilio 4, número 205. Teléfono F-2235.

E 1105 31 my.

DR. F. GARCIA AMADOR
Especialista en Enfermedades de la Piel, Sífiles y Venéreos
ESPECIALISTA DE PARIS, LONDRES Y BERLIN

Curación de estas enfermedades por medio de los efluvios de alta frecuencia. Tratamiento eficaz para la curación de los barros, herpes, lunares, manchas y tatuajes. San Miguel 21, entre Industria y Amistad. Teléfono A-2561. Consultas de 10 a 12 y de 4 a 6.

E 1124 31 my.

DR. LAGE

Estómago, Debilidad sexual. Diabetes. Afecciones de señoras, sifilíticas y venéreas. De 1 a 4 y a horas convencionales. Patria 6, altos, Cerro. Teléfono A-3751.

E 1140 31 my.

DR. CABRERA
RADIOLOGIA EXCLUSIVAMENTE

Rayos X, Radium. Radioterapia profunda. Corrientes, Radiografías a domicilio. Antigua gabinete "Alamilla" San Miguel 116. De 2 a 6.

E 1180 3 jun.

PROFESIONALES

Dr. J. A. Hernández Ibáñez
ESPECIALISTA Y CIRUJANO DE VIAS URINARIAS DE LA ASOCIACION DE DEPENDIENTES Y GENITO-URINARIAS DE SEÑORAS DEL DISPENSARIO TAMAYO

Enfermedades Venéreas; Cistoscopia; Cateterismo de los Uréteres, Tratamiento y Cirugía de las Vías Urinarias. Domicilio: M. Gómez 374, teléfono A-9545. Consultas: Neptuno 78 altos esquina a Manrique. De 10½ a. m. a 12½ y de 4 a 6 p. m. Teléfono A-5469.

E 1089 31 my.

DR. CANDIDO TOLEDO OSES
GARGANTA, NARIZ Y OIDOS

Especialista de la Quinta de Dependientes. Consultas de 4 a 6 p. m., lunes, miércoles y viernes. Lealtad, 12, teléfonos F-O-1944. M. 4372.

E 1130 31 my.

Dr. Enrique Fernández Soto

Oídos, Nariz y Garganta. Consultas, lunes, martes y jueves de 2 a 4. Calle O, entre Infanta y 27. No hace visitas. Teléfono U-2465.

E 1132 31 my.

DR. RICARDO ALBALADEJO

Especialidad en vías urinarias. Tratamiento especial para la blenorragia impotencia y reumatismo. Electricidad Médica y Rayos X. Prado, 62, esquina a Colón. Consultas de 1 a 5. Teléfono A-3344.

E 1126 31 my.

DR. JOSE G. RIVERO

Especialista enfermedades de los pulmones, corazón y estómago. Tratamiento especial de la tuberculosis por inyecciones especiales. Enfermedades de la sangre. Reconocimiento $5. Para pobres: martes, jueves y sábados, gratis. Consultas de 3 a 5 todos los días en San Rafael 114, entre Escobar y Gervasio. Teléfono M-3004.

E 1091 31 my.

DR. J. M. VERDUGO
ESTOMAGO E INTESTINOS

Curación radical de la úlcera estomacal y duodenal y de la Colitis en cualquiera de sus períodos, por procedimientos especiales. Consultas de 2 a 4 de la tarde. Teléfono A-4425. Prado 60, bajos.

E 1121 31 my.

DR. MANUEL GALIGARCIA

Médico Cirujano y Ayudante por Oposición de la Facultad de Medicina. Cinco años de interno en el Hospital Calixto García. Tres años de Jefe Encargado de las Salas de Enfermedades Nerviosas y presuntos Enajenados del mencionado Hospital. Medicina General. Especialmente enfermedades nerviosas y mentales. Estómago e intestinos. Consultas y reconocimientos $5, de 3 a 5, diarias, en San Lázaro, 402, altos, esquina a San Francisco, teléfono U-1391.

E 1119 31 my.

ENFERMEDADES SECRETAS

Antiguas, mal curadas y prostatitis, impotencia, esterilidad. Curaciones garantidas en pocos días, sistema nuevo alemán. Dr. Jorge Winkelmann, especialista alemán, 25 años de experiencia. Obispo 97 a todas horas

E 1117 31 my.

Dr. C. E. FINLAY F. A. C. S.
Profesor de Oftalmología

Especialista en Enfermedades de los Ojos y de los Oídos.

Calle 17 No. 42, altos, Esq. K. VEDADO

Teléfono F.1178

Consultas de 11 a 12 y de 2 a 4 y por convenio previo

E 1097 31 my.

DOCTOR STINCER

Catedrático de Anatomía Topográfica de la Facultad de Medicina. Cirujano de la Quinta Covadonga. Cirugía general. Consultas. Lunes, Jueves y Sábados, los demás días previo aviso, de 2 a 4. Calle M, número 4, Vedado. Teléfono F-2213. A-1558.

E 1088 31 my.

Dr. Alberto S. de Bustamame

Profesor de Obstetricia, por oposición, Especialidad Partos y enfermedades de señoras. Consultas los lunes y viernes de 1 a 3, en la Clínica Bustamante-Núñez, Teléfono F-3057. Domicilio 15, entre J y K. Vedado. Teléfono F-1862.

E 1027 31 my.

CLINICA BUSTAMANTE-NUÑEZ

J y 11o. Vedado, Cirugía General y especial. Partos. Rayos X y Laboratorio. Teléfono F-1184.

E 1102 26 jun.

Dr. Valentín García Hernández
Médico Cirujano
LUZ 15. M-1644. HABANA

Consultas de 1 a 3. Domicilio: Santa Irene y Serrano, Jesús del Monte. I-1840. Medicina interna.

E 1108 31 my.

Dr. Abelardo Labrador

Monte 74, entre Indio y San Nicolás. Consultas gratis de 8 a 12 a. m. Pagas, 3 a 5. Especialidad enfermedades de señoras, partos venéreos y sífilis, pulmones, corazón y riñones, en todos sus períodos. Inyecciones intravenosas Neosalvarsán, etc. Avisos, Teléfonos A-0801, U-2256.

E 1099 10 jun.

DR. GONZALO PEDROSO
CIRUJANO DEL HOSPITAL MUNICIPAL DE EMERGENCIAS

Especialista en vías urinarias y enfermedades venéreas. Cistoscopia y Cateterismo de los uréteres. Cirugía de vías urinarias. Consultas de 10 a 12 y de 3 a 5 p. m. en la calle de San

E 1092 31 my.

DR. SALVADOR LAUDERMAN

Médico de la Asociación Canaria. Medicina en General, especialmente enfermedades del sistema nervioso, sífilis, venéreo y tuberculosis pulmonar. Consultas diarias de 1 a 2 p. m. en Santa Catalina 12, entre Delicias y Buenaventura, Víbora. Tel. I-1049. También recibe avisos en Jesús del Monte 563 esquina a Vista Alegre. Tel. I-1703.

E 1095 31 my.

CORPORACION CLINICA
Teniente Rey, 78
Teléfonos A-7913 y M-2364

Médicos especialistas para los tratamientos, diagnósticos y curaciones. Enfermedades de señoras y niños. (DE LOS OJOS), Garganta, nariz y oídos. Tuberculosos, asma, reumatismo, sangre y piel inyecciones a las venas intramusculares etc. Blenorragia y sífilis. Corrientes y masajes eléctricos. Rayos X. Análisis en general (orina completo $2.00). Medicina y Cirugía.

LOS POBRES. CONSULTAS $1

Consultas de 1 a 5 p. m. y de 7 a 9 (noche). Especiales $2.00. Empleo de aparatos $5.00. (Asistencias por semanas a plazos) anexo (dentistas). Extracciones y otros trabajos artificiales garantizados. Tratamiento de la piorrea, etc.

Neosalvarsán y para diabéticos. Ulceras, Eczemas y demás enfermedades, Tatuajes, manchas, arrugas, etc. son quitadas rápidamente y por nuevos procedimientos.

Servicios de Cirujanos parteros y comadronas. Reserva garantía y seriedad profesional completa.

E 1101 31 my

Dr. ADOLFO REYES

Estómago e intestinos exclusivamente. Consulta y tratamientos en su gabinete de Lamparilla 74, bajos, solamente de 8 y media a 11 y media a. m. Curación de la úlcera estomacal y duodenal a horas convencionales.

E 1098 31 my.

M.E.C.D. 2016

PROFESIONALES

DR. JOSE LUIS FERRER

CIRUJANO DE LA ASOCIACION DE DEPENDIENTES

Afecciones venéreas, vías urinarias y enfermedades de señoras. Martes, jueves y sábados, de 3 a 5 p. m. Obrapía 43, altos, teléfono A-4364.
E 1133 31 my.

DR. RAMIRO CARBONNELL

Especialista en enfermedades de niños. Medicina en general. Consultas de 3 a 4. Escobar 142. teléfono A-1336. Domicilio: Calzada de la Víbora 686. Teléfono I-2971.
E 1128 31 my.

DR. J. B. RUIZ

De los hospitales de Filadelfia, New York y Calixto García. Especialidad vías urinarias, sífilis y enfermedades venéreas. Examen visual de la uretra, vejiga y cateterismo de los uréteres. NEPTUNO 84, DE 1 A 3.
E 1153 31 my.

DR. F. DIAZ ROCES

MEDICO-CIRUJANO

Ayudante de Cátedra de la Escuela de Medicina. Medicina general y enfermedades de señoras. Afecciones de la sangre, anemias, sífilis y venéreo. Inyecciones intravenosas. San Nicolás 76-A, entre Neptuno y San Miguel. Teléfonos M-1632 y U-2940. Consultas diarias de 1 a 5. Gratis a los pobres.
E 1186 5 jun.

DR. J. LYON

De la Facultad de París. Especialidad en la curación radical de las hemorroides, sin operación. Consultas de 1 a 3 p. m. diarias, Correa esquina a San Indalecio. Jesús del Monte.
E 1136 31 my.

DR. CELIO R. LENDIAN

Consultas todos los días hábiles de 2 a 4 p. m. Medicina interna especialmente del corazón y de los pulmones. Partos y enfermedades de niños. Consulado 20. Teléfono M-2671.
E. 1110 31 my.

Dr. JUAN DE LA PUENTE

Médico de visita del Centro Asturiano. Niños, estómago e intestinos. Consulta diaria de 3 a 5. (Excepto Sábados). Industria 130, altos. Teléfono A-9685. Teléfono particular I-1197.
E. 1116 31 my.

HEMORROIDES

Curadas sin operación, radical procedimiento, pronto alivio y curación, pudiendo el enfermo seguir sus ocupaciones diarias y sin dolor. Consultas de 1 a 5 p. m. Suárez 32, Policlínica P.
E 1104 31 my.

ANALISIS DE ORINA

Completo. dos pesos. Prado 62, esquina a Colón. Laboratorio Clínico Químico del doctor Ricardo Albaladejo. Teléfono A-3344.
E 1127 31 my.

DR. ENRIQUE SALADRIGAS

Catedrático de Clínica Médica de la Universidad de la Habana. Medicina interna. Especialmente afecciones del corazón. Consultas de 2 a 4, en Campanario, 62, altos, teléfonos A-1327 y F-2579.
E 940 30 d 1o. ab.

CORPORACION CLINICA

Teniente Rey, 78

Teléfonos A-7913 y M-2364

Procedimiento especial en la curación de las ALMORRANAS. Sin dolor ni OPERACION. Pudiendo el enfermo continuar sus trabajos diarios. Tratamiento de la DEBILIDAD SEXUAL e IMPOTENCIA. Nerviosismo, etc. Vías urinarias, corazón y mentales. Estómago, pulmones y del riñón (hígado). Afecciones generales. Médicos especiales para los tratamientos, diagnósticos y curaciones. Cirugía y Medicina en general. (PARTOS), etc. Consultas de 1 a 5 p. m. y de 7 a 9 de la noche.

LOS POBRES. CONSULTAS $1

Neosolvarsán y para diabéticos, eczemas, úlceras y demás enfermedades. Tatuajes, manchas, arrugas, verrugas etc. son quitadas rápidamente. Reserva garantía y seriedad profesional completo.
E 1101 31 my.

DR. S. PICAZA

ESPECIALISTA DE LOS HOSPITALES DE PARIS Y NEW YORK

Tratamiento por los métodos más modernos de las enfermedades del estómago, intestino e hígado. Examen a los Rayos X, y análisis de las secreciones gastro-intestinales. Horas: de 2 a 4. San Lázaro 246. Teléfono F-4918.
E 798 16 my.

CIRUJANOS DENTISTAS

DR. PEDRO R. GARRIDO

CIRUJANO DENTISTA

Por las Universidades de Madrid y Habana. Especialidad en enfermedades de la boca que tengan por causa afecciones de las encías y dientes. Dentista del Centro de Dependientes. Consultas de 9 a 11 y de 12 a 3 p. m. Muralla 82, altos. Teléfono A-5260
E 1019.—24 My.

Dr. ARTURO ALBERNI

Neptuno 177 y medio, (bajos), encontrará usted garantía, economía y rapidez; cualidades que le enaltecen como dentista graduado en Baltimore y Habana. Consultas de 8 a. m. a 8 p. m.
E 1118 31 my.

DR. ALBERTO COLON

CIRUJANO-DENTISTA

Especialidad; carie dental, rápida curación en dos o tres sesiones, por dañado que esté el diente. Tratamiento de la PIORREA por la Fisioterapia bucal. Hora fija a cada cliente. Consultas de 9 a 5 p. m. Compostela 129, altos, esquina a Luz.
E 1181 4 jun.

DR. H. PARILLI

CIRUJANO DENTISTA

De las Facultades de Filadelfia y Habana. De 8 a 11 a. m. Extracciones exclusivamente. De 1 a 5 p. m. Cirugía Dental en general. San Lázaro 318 y 320. Teléfono M-6094.
E 1087 31 my.

DR. GUERRERO DELANGEL

DENTISTA MEJICANO

Técnico especial para extracciones. Facilidades en el pago. Horas de consultas de 8 a. m. a 8 p. m. A los empleados del comercio horas especiales por la noche. Trocadero 68-B. frente al café El Día, teléfono M-6395.
E 1106 31 my.

DR. VALDES MOLINA

CIRUJANO DENTISTA

Avenida de Italia número 24, entre Virtudes y Animas. Teléfono A-8583. Dentaduras de 15 a 30 pesos. Trabajos se garantizan. Consultas de 8 a 11 y de 1 a 9 p. m. Los domingos, hasta las dos de la tarde.
E 903 14 my.

OCULISTAS

DR. A. C. PORTOCARRERO OCULISTA

Garganta, nariz y oídos. Consultas de 1 a 4; para pobres, de 1 a 2. $2.00 al mes. San Nicolás 52, teléfono A-8627.
E 1111 31 my.

DR. HORACIO FERRER

ESPECIALISTA EN ENFERMEDADES DE LOS OJOS

Consultas a horas previamente concedidas, $10.00. Consultas de 2 a 6 de la tarde 5 pesos. Avenida de Wilson y L. Vedado. Teléfono F-4831.
E 1143 31 my.

PROFESIONALES

DR. JOSE ALFONSO

OCULISTA

Especialista del Centro Asturiano NARIZ, GARGANTA Y OIDOS Calzada del Monte, 286. Consultas de 2 a 4. Teléfono M-2330.
E 1113 31 my.

QUIROPEDISTA

QUIROPEDISTA ESPAÑOL

Toda operación resulta excelente bien hecha, sin bisturí, sin peligro, sin dolor, $2. Extraordinaria habilidad, especial en diabéticos. Varios quiropedistas: no tiene que esperar horas de 8 a. m. a 7 p. m. Socios regionales de 12 a 2, de 4 a 7 p. m. Repórters sin hora. Alfaro, Villegas 44, bajos. Teléfono M-5367.
E 1183 6 jun.

Quiropedista TELLEZ

Especialista en el tratamiento de uñas encarnadas. Juanetes y callos supurados. Consultas de 8 a. m. a 6 p. m. Consulado y Animas. Teléfono M-2390.
E 1041 31 my.

COMADRONAS FACULTATIVAS

MARTINA GOMEZ CASTRO

ESPECIALISTA EN PARTOS

Espada 28 y medio, esquina San José, de 2 a 5 p. m. Teléfono U-1792.
E. 718.—10 Ab.

MARIA NUÑEZ

Facultativa en partos. Comadrona del Centro Balear. Consultas para las asociadas y particulares de 2 a 3 p. m. exclusivamente. San José, número 124, letra A. Teléfono U-1418.
E. 740.—10 Ab.

GIROS DE LETRAS

J. BALCELLS Y CO.

S. en C.

San Ignacio, Núm. 33.

Hacen pagos por el cable y giran letras a corta y larga vista sobre New York, Londres, París y sobre todas las capitales y pueblos de España, e Islas Baleares y Canarias. Agentes de la Compañía de Seguros contra incendios.
E 1049 31 my.

N. GELATS Y COMPAÑIA

103, Aguiar 103, esquina a Amargura. Hacen pagos por el cable, facilita cartas de crédito y giran pagos por cable; giran letras a corta y larga vista sobre todas las capitales y ciudades importantes de los Estados Unidos, Méjico y Europa, así como sobre todos los pueblos de España. Dan cartas de crédito sobre New York, Londres, París, Hamburgo, Madrid y Barcelona.

CAJAS RESERVADAS

Las tenemos en nuestra bóveda; construída con todos los adelantos modernos y las alquilamos para guardar valores de todas clases, bajo la propia custodia de los interesados. En esta oficina daremos todos los detalles que se deseen.

N. GELATS Y COMPAÑIA BANQUEROS

E 1053 21 my

ZALDO Y COMPAÑIA

Cuba números 76 y 78

Hacen giros de todas clases sobre todas las ciudades de España y sus pertenencias. Se reciben depósitos en cuenta corriente. Hacen pagos por cable, giran letras a corta y larga vista y dan cartas de crédito sobre Londres, París, Madrid, Barcelona y New York, New Orleans, Filadelfia y demás capitales y ciudades de los Estados Unidos, Méjico y Europa, así como sobre todos los pueblos.
E 1050 31 my.

AVISOS RELIGIOSOS

PRIMITIVA Y MUY ILUSTRE ARCHICOFRADIA

DE MARIA SANTIMA DE LOS DESAMPARADOS

IGLESIA DE MONSERRATE

Con motivo de celebrar la Santa Iglesia Católica el Domingo 9 del corriente mes de Mayo, la fiesta de Nuestra Señora de los Desamparados, día en el cual la ciudad de Valencia consagra la festividad principal a su excelsa Patrona; esta Ilustre Archicofradía solemnizará de una manera especial la Misa reglamentaria correspondiente al segundo Domingo del presente mes.

DIA 8

A las 8 p. m., después de rezado el Santo Rosario, se cantará la Gran Salve de Amancio Amorós.

DIA 9

A las 9 p. m. Misa solemne de Ministros cantándose a gran orquesta y escogidas voces la Misa Eucarística de Lorenzo Perossi.

Oficiará en la Misa Monseñor Emilio Fernández y ocupará la Sagrada Cátedra el R. P. Juan Puig Sh. p. En el Ofertorio se cantará Monstra te esse matren de Aldega y después de la elevación el Himno Eucarístico de Sagastizábal.

A la terminación el tradicional Himno a Nuestra Señora de los Desamparados, del maestro Ubeda.

La orquesta será dirigida por el reputado profesor señor Jaime Ponsoda.

Dr. José M. Domené.
Mayordomo.
20792 9my.

EN LA IGLESIA DE SANTO DOMINGO, GUANABACOA

Se celebrará una suntuosa fiesta en honor del glorioso San Benito de Palermo el domingo 9 de mayo a las 8 a. m. de la mañana. Invitan para estos cultos fieles y cofrades. Guanabacoa.
20232.—9 My.

OFICIAL

REPUBLICA de Cuba. Secretaría de Comunicaciones. Negociado de Sellos y Materiales. Convocatoria. Habana, mayo 6 de 1926. Hasta las diez a. m. del día 11 de Junio de 1926, se recibirán en esta Secretaría proposiciones en pliegos cerrados para el suministro y entrega de artículos de automóviles, durante el año Fiscal de 1926 a 1927. A la hora y día señalados se abrirán y leerán públicamente las proposiciones. En el referido Negociado se facilitarán a los interesados pliegos de condiciones y cuantos más antecedentes sean necesarios. (Fdo). **José Ma. Espinosa**, Secretario de Comunicaciones.
5753 4d my 8. 2d jun. 9

SECRETARIA DE AGRICULTURA, COMERCIO Y TRABAJO. Departamento de Sanidad Vegetal.—Obrapía 37 y ½. altos, Habana, 7 de Mayo de 1926. Hasta las 9 y 30 a. m., del día 9 de Junio de 1926, se recibirán en este Negociado, proposiciones en pliegos cerrados para el suministro de efectos de escritorio, libros, talonarios e impresos, que fueren necesarios durante el año fiscal de 1926 a 1927, en cuya fecha y hora las proposiciones se abrirán y leerán públicamente.

Se darán informes a quien lo solicite en la Oficina antes citada. **Ernesto Sánchez Estrada,** Jefe de Despacho de Sanidad Vegetal, Secretario de la Comisión de Subasta.
5793—4d 8-2d J 6.

OFICIAL

SECRETARIA DE AGRICULTURA, COMERCIO Y TRABAJO. Departamento de Sanidad Vegetal.—Obrapía 37 y ½, altos, Habana, 7 de Mayo de 1926. Hasta las 10 y 30 a. m., del día 9 de Junio de 1926, se recibirán en este Negociado, proposiciones en pliegos cerrados para el suministro de insecticidas y otros productos químicos, que fueren necesarios durante el año fiscal de 1926 a 1927, en cuya fecha y hora las proposiciones se abrirán y leerán públicamente.

Se darán informes a quien lo solicite en la Oficina antes citada. **Ernesto Sánchez Estrada,** Jefe de Despacho de Sanidad Vegetal, Secretario de la Comisión de Subasta.
5792—4d 8-2d J 6.

SECRETARIA DE AGRICULTURA, COMERCIO Y TRABAJO. Departamento de Sanidad Vegetal.—Obrapía 37 y ½. altos, Habana, 7 de Mayo de 1926. Hasta las 10 y 30 a. m., del día 8 de Junio de 1926, se recibirán en este Negociado, proposiciones en pliegos cerrados para el suministro de materiales y otros efectos de atomizar que fueren necesarios durante el año fiscal de 1926 a 1927, a cuya hora las proposiciones se abrirán y leerán públicamente.

Se darán informes a quien lo solicite en la Oficina antes citada. **Ernesto Sánchez Estrada,** Jefe de Despacho de Sanidad Vegetal, Secretario de la Comisión de Subasta.
5790—4d 8-2 J 6.

SECRETARIA DE AGRICULTURA, COMERCIO Y TRABAJO. Departamento de Sanidad Vegetal.—Obrapía 37 y ½, altos, Habana, 7 de Mayo de 1926. Hasta las 9 y 30 a. m. del día 8 de Junio de 1926, se recibirán en este Negociado, proposiciones en pliegos cerrados para el suministro de efectos de automóviles que fueren necesario durante el año fiscal de 1926 a 1927, a cuya hora las proposiciones se abrirán y leerán públicamente.

Se darán informes a quien lo solicite en la Oficina antes citada. **Ernesto Sánchez Estrada,** Jefe de Despacho de Sanidad Vegetal, Secretario de la Comisión de Subasta.
575.—4d 8-2d J 6.

REPUBLICA de Cuba. Secretaría de Comunicaciones. Negociado de Sellos y Material. Convocatoria. Habana, mayo 3 de 1926. Hasta las diez a. m. del día 8 de Junio de 1926, se recibirán en esta Secretaría proposiciones en pliegos cerrados para el suministro de artículos de ferretería durante el año Fiscal de 1926 a 1927. A la hora y día señalados se abrirán y leerán públicamente las proposiciones. En el referido Negociado se facilitarán a los interesados pliegos de condiciones y cuantos más antecedentes sean necesarios. (Fdo) **José María Espinosa,** Secretario de Comunicaciones.
5754 4d my 8. 2d 6 jn

ANUNCIO. República de Cuba. Secretaría de la Guerra y Marina. Ejército. Departamento de Administración. Habana, mayo 6 de 1926.—Hasta las 9 a. m. de los días del mes de junio del año actual que se expresan a continuación, se recibirán en esta Oficina, sita en Diaria y Sánchez Figueras, proposiciones en pliegos cerrados para el suministro y entrega al Ejército, durante el año fiscal 1926-1927, de los efectos que comprenden los siguientes pliegos: EFECTOS DE TALABARTERIA Y ARNESES el 7; UTILES DE LIMPIEZA E HIGIENE el 8; EFECTOS DE OFICINA Y MATERIALES DE IMPRENTA el 9; MATERIALES DE COSTURAS el 10; MATERIAL DE CURACION el 11; DRIL KHAKI, TELA KHAKI PARA CAMISAS Y TELA PAJAMA CHECKED el 12; MATERIALES DE CONSTRUCCIONES el 14; MEDICINAS el 15; MEDICINAS E INSTRUMENTOS DE CIRUGIA DENTAL el 16; ACCESORIOS PARA TRANSPORTES el 17; ZAPATOS el 18; INSTRUMENTOS DE CIRUGIA HUMANA y VETERINARIA el 19; MATERIAL TELEFONICO el 21 y ARTICULOS DE COSTURAS Y MATERIALES el 22 y entonces las proposiciones se abrirán y leerán públicamente. Se darán pormenores a quien los solicite.—**J. Semidey,** M. M., Brigadier General, Auxiliar del Jefe de Estado Mayor, Jefe del Departamento de Administración.
5714 3 d 7 my 16 d 6 jn

INDICE POR SECCIONES DE ANUNCIOS CLASIFICADOS

	Sección
ALQUILERES DE CASAS	1
ALQUILERES DEPTS. . .	2
ALQUILERES HABITS. . .	3
ANIMALES.	4
AUTOMOVILES	5
BONOS Y CREDITOS. . .	6
COMPRA-VENTA DE OBJETOS.	7
DINERO E HIPOTECAS. .	8
ENSEÑANZAS.	9
EMPLEOS-Demandas. . .	10
EMPLEOS-Ofertas. . . .	11
ESTABLECIMIENTOS. . .	12
FINCAS RUSTICAS. . .	13
FINCAS URBANAS. . .	14
HOSPEDAJES.	15
INSTRUMENTOS DE MUSICA.	16
MAQUINARIA.	17
MUEBLES Y PRENDAS. .	18
PARA EL HOGAR. . . .	19
PARA LAS DAMAS. . .	20
PERDIDAS.	21
SIRVIENTES-Demandas .	22
SIRVIENTES-Ofertas. . .	23
SOLARES YERMOS. . .	24
SOLICITURES. Varias. .	25
VARIOS. Agencias de colocaciones, etc.	26

Anúnciese en el "Diario de la Marina"

1. ALQUILERES CASAS

Habana

ACOSTA número 28 bajos, se alquilan, sala, antesala, cuatro cuartos, patio, baño, cocina y demás servicios. La llave en los altos. Su dueño calle 16 número 10, entre 9 y 11, Vedado. Teléfono F-2130.
23830.—11 my.

ELEGANTES pisos con todo el moderno confort, acabados de construir en el mejor barrio de la Habana, San Lázaro núm. 470, entre Infanta y N, sala, comedor, tres cuartos, baño completo, cocina, cuarto y baño de criados. Informan Morales y Ca., teléfono A-2973. Compostela 38.
E 1171 8d 6 my.

SE ALQUILAN los frescos bajos San Miguel 142. Zaguán, sala, recibidor, 4 habitaciones, baño completo, saleta de comer, patio y traspatio, cocina, cuarto y servicio de criados. Llave en la bodega. Informes Independencia No. 223, bajos. 20895 13 my.

SE ALQUILAN los altos de Consulado 15 a media cuadra del Prado. Sala, comedor, cuatro habitaciones, baño intercalado y servicios. Informan Tel. F-4878. 20903 15 my.

ALQUILO un precioso local propio para una pequeña industria, como sastrería o zapatería. Informan Campanario 130, bajos. 20906 11 my.

MUEBLERIA. Se alquila para mueblería la casa Neptuno 203. Casa nueva, montada sobre columnas con 330 metros planos. Informan San Miguel No. 212. Antonio Ortega.
20926 15 my.

ALQUILO los bajos de Arbol Seco entre Carlos III y Estrella Nos. 1 y 7 Sala, recibidor, tres cuartos, baño intercalado, comedor al fondo, cuarto, servicio criados, cocina con sus aparatos. La llave en el No. 5, bajos. Informan Manzana de Gómez 243 o Carlos III 59, bajos 20940 10 my.

SE ALQUILAN en $65 los altos de Aramburo 40, sala, comedor, cuatro cuartos y baño intercalado. Informan tercer piso. 20937 9 my.

SE ALQUILAN los bajos de Estrella No. 30 entre Angeles y Rayo. Sala, comedor, cuatro cuartos, servicio sanitario completo, intercalado, cuarto criado, cocina de gas etc. todo moderno $80. Fiador o fondo. Informan Rayo 37. 20933 10 my.

EN TROCADERO 115, esquina a San Nicolás, se alquila un local propio para establecimiento, Farmacia, oficinas, etc. Informes en San José y Marqués González, altos de la fonda. Tel. U-2451. 20931 22 my.

EN 65 PESOS un segundo piso de una amplia sala, 3 cuartos, comedor, cocina, servicios sanitarios e instalación eléctrica. Compostela 113 entre Muralla y Sol.
20927 11 my.

ALQUILO altos espléndidos Príncipe No. 28 1-2. Sala, saleta, cuatro cuartos, doble servicio, cocina de gas, sesenta pesos. Informes en los bajos.
20944 10 my.

PARA almacén o industria se alquila el espléndido local de 500 metros, sito en Inquisidor 4, casi esquina a Muralla. Se admiten proposiciones por la mitad también. Informan en los altos.
20828 11 my.

SE ALQUILA

la casa moderna, acabada de fabricar con 4 pisos, 1o. y 2o. departamentos compuestos de sala, comedor, 4 cuartos, baño, cocina, servicios de criados completo, servicios sanitarios. La llave e informes bodega del frente. Lamparilla 1. A-5540. 20889 11 my.

SE ALQUILA una casa con o sin muebles en una finca inmediata a la Habana con todas las comodidades para una numerosa familia de posición. Informan FO-1759. M-6193.
20831 0 my.

ALQUILO altos y bajos de Requena 2 y 4 entre Carlos III y Lugareño. Sala, recibidor, tres y cuatro habitaciones, baño intercalado, comedor al fondo, cuarto, servicios criados, cocina con sus aparatos modernos. La llave en la misma. Informan Manzana de Gómez 243. Carlos III 59, bajos.
20941 10 my.

LOCAL vistoso, fresco y claro, propio para oficinas de comisionista etc. se alquila en punto tan estratégico como Compostela entre Amargura y Lamparilla. 20827 11 my.

SE alquila la casa Hospital 71, altos, entre Jesús Peregrino y Carlos III, compuesta de sala, saleta, gabinete, tres cuartos, cuarto y servicio de criado, baño intercalado, comedor al fondo, cocina de gas y calentador. Informan en los bajos. 20814 13 my.

SE ALQUILAN A $35.00

Casitas, con luz, sala, habitación, servicio, patio y cocina, acabadas de pintar, a una cuadra del Malecón en Hornos 26. Informan en la misma o en Cuba 36. Dptos. 112-113. M-6173 20901 10 my.

A media cuadra de la Calzada, se alquilan los altos de Castillo 11 D. con sala, saleta y tres habitaciones. Informan al lado.
20833.—14 my.

SE alquila en Vives 120, una casa moderna con sala, saleta, dos cuartos baño intercalado, cocina y comedor, muy bonita. Informan en la misma. Teléfono A-3572. 20750 13 my.

ATENCION, en Suárez 94, se alquila un local propio para un negocio, tiene bastante barrio.
20845.—10 my.

SE alquila Condesa 27, esquina a Lealtad, para establecimiento, tres plantas, casa nueva, con todas comodidades. Precio de situación. Informes, Monte 103, teléfono A-4917.
20815 12 my

SE alquila para el sábado 8 en $75 el tercer piso de Angeles y Estrella. Casa de Ruisánchez, teléfono A-2024. 20817 10 my

SE alquila la planta baja de Virtudes 87 entre San Nicolás y Manrique, con sala, comedor, cuatro habitaciones, cuarto de baño con agua caliente, cocina de gas, un hermoso patio, etc. La llave e informes en los altos. 20862.—11 my.

SE alquila una nave en Finlay y Espada con chucho de ferrocarril. Informes en la misma. Ambrosio Fernández. 20868.—12 my.

SE alquilan en $110, modernos altos San Lázaro 276, sala, recibidor, tres cuartos, salón de comer, lujoso baño intercalado. Llaves bodega esquina Perseverancia. Dueño I-2450.
20650 14 my

SE ALQUILAN los bajos de la casa Av. de Simón Bolívar 42. Informan San Nicolás 146. 20793 9 my.

SITIOS 12, ALTOS

Sala, dos habitaciones, cocina y servicios, tranvías en la esquina. Precio razonable. 20747 10 my.

ALQUILERES DE CASAS

SE ALQUILA acabada de fabricar, una hermosa casa propia para establecimiento. Santa Catalina y Sola Informes en la Ciudad de Londres. Tel. M-7529. Galiano 116.
20786 11 my.

SAN RAFAEL 89 casi esquina a Escobar, se alquila un bonito local propio para establecimiento. Alquiler módico. Informan A-3952.
20764 11 my.

SE ALQUILAN los altos de San Rafael 252 entre Basarrate y Mazón, compuestos de sala, saleta, cinco cuartos, comedor, servicios de criado y dos cuartos en la azotea. No falta el agua. Llavines e informes en la bodega de Basarrate. 20741 9 my.

SAN RAFALEL 293 casi esquina a Mazón. Se alquilan estos altos, compuestos de sala, recibidor, tres habitaciones, galería cubierta, baño completo, comedor al fondo, cocina de gas y cuarto y servicio de criados. Informan F-214. Las llaves en los bajos. 20762 10 my.

SE alquila un local propio para un taller. San Francisco e Infanta.
20707.—9 my.

SE alquilan los altos de la casa de San Joaquín 33, tienen sala, recibidor, cuatro grandes habitaciones, cocina y servicios sanitarios, todo superior en perfecto estado sanitario. Informan en los altos del número 33 ¼ y su dueño en San Miguel 36. Tel. A-6954.
20700.—12 my.

VILLEGAS 8, bajos, se alquila acabada de fabricar y a media cuadra del Palacio Presidencial, con sala, comedor, tres cuartos, baño intercalado, agua fría y caliente y cocina de gas. Las llaves en la azotea. Informan en Animas 31 y 33. Teléfono A-9783.
20692 9 my.

SE alquilan los bajos de San Lázaro 118, entre Crespo y Aguila, con sala, comedor, dos cuartos, lujoso baño, cocina, patio, servicio de criado y sótano, todo muy grande para casa particular o establecimiento, en $90, en la misma informan:
20714.—9 my.

SE alquila: en la calle de Lagunas esquina a Lealtad, un fresquísimo piso alto, compuesto de sala, comedor, dos cuartos dormitorios, closet, baño lujoso intercalado, hall, cocina y calentador de gas, nevera, y cuarto y servicio de criado en la azotea, y lavadero. La llave en la bodega de los bajos, e informan en Aguiar núm. 19 bajos. Sólo se alquila a familia de reconocida moralidad y se exigen referencias. 20342.—9 My.

SE alquila una accesoria propia para sastre, oficina. Informan: San Rafael y Campanario, bodega.
20296.—12 My.

SE alquilan a una cuadra de Carlos III casas modernas, altas y bajas, con sala, recibidor, tres cuartos, baño intercalado, comedor al fondo, cuarto y servicio de criados. Llave e informes en Lugareño y Luaces, Miguel Carcas. Teléfono U-1635.
20293.—11 My.

SAN JOSE, 152-A

Se alquila un piso muy fresco y con tres habitaciones, sala y comedor, bonito decorado cuarto y servicio de criado independiente. La llave e informan en la bodega de Hospital.
20248.—12 My.

ALQUILO casas esquina, sin estrenar todos los adelantos modernos, cuatro cuartos, baño y servicio, una cuadra de la Universidad. San Miguel y Mazón. Ramón Pérez, M-1313.
20236 9 my

SE ALQUILAN los amplios y ventilados altos de la casa calle de Oquendo No. 85 entre Peñalver y Desagüe compuesto de sala, comedor y tres hermosas habitaciones, baño intercalado, calentador y cocina de gas. Informa: Mariano Prats. Aguiar 73. Tel. A-7884 20368 7 my.

SE ALQUILA bonita accesoria cerca Terminal, con salida dos calles, compuesta dos habitaciones, servicio, propia oficina, sastrería, cualquier industria a corta familia, baratísima. Paula 79. 20320 12 my.

SE alquilan los altos de la casa Villegas 114, entre Muralla y Sol, compuestos de sala, saleta, comedor, cuatro cuartos, baño y cocina. Llave en la tintorería del frente.. Informes: Teléfono F-4744.
20513.—10 My.

ALQUILAMOS la planta baja de Mercaderes y Obrapía con una superficie de 1.600 metros cuadrados, propia para almacén, tienda de cualquier giro, compañía de vapores, de seguros o cualquier cosa por el estilo. Se puede reformar la fachada y el interior en cualquier forma que se desee, pues para ello podemos dar un contrato desde 10 a 25 años. Informan en la misma. G. Rodríguez Co.
20409 12 my.

SE alquila un bonito piso, del moderno edificio Marqués González 14, entre Zanja y Salud, con sala, recibidor, 2 habitaciones grandes, baño intercalado, comedor al fondo, cocina de gas y calentador. Llaves e informes: ferretería Belascoaín esquina S. Rafael. 20334.—10 My.

SE alquila la casa Damas 37. La llave en el 39. Informan en 11 entre H e I, Vedado, Teléfono F-4260.
20265.—9 My.

SE alquila la casa Avenida de la República número 474 esquina a N. piso principal derecha, compuesta de sala, tres habitaciones, hall, comedor, cuarto de baño, cocina y cuarto y servicios de criado. La llave al lado en el mismo piso. Informan: Dediot, García y Cía. A-2458.
20298.—9 My.

OQUENDO NUM. 2

Se alquila el piso alto del garage Merson Phillip Corp., dotado de comodidades para regular familia. Las llaves en San Lázaro 291. Informan San Pedro 6. Teléfono A-9619.
20152 11 my.

SAN PEDRO NUMS. 24 Y 26

Se alquila el piso alto, izquierda de esta hermosa casa, dotado de toda clase de comodidades para familia. Cuenta con varias habitaciones en la azotea dotadas de servicios, con abundante agua. Las llaves en el piso alto derecha. Informes Dr. Arturo A. Vázquez. San Pedro 6. Tel. A-9619.
20151 11 my.

SE alquila el bajo de Crespo 4, con sala, comedor, tres cuartos, cocina y servicios sanitarios. Informan: Teléfono I-2547. 20509.—15 My.

SE ALQUILA un local propio para cualquier industria. Concordia casi esquina a Infanta. Informan en la bodega Concordia e Infanta.
20634 10 my.

SE ALQUILA en la calle San Ramón 32, altos entre Príncipe y Romay casa acabada de construir. Sala, comedor, tres grandes habitaciones, cocina de gas, gran baño, agua abundante. La llave en la bodega San Ramón y Príncipe. Su dueño Acosta 17 Ramón. Precio módico. Tel. A-3141.
20323 9 my.

SOL 40 frente a la Secretaría Obras Públicas, se admiten proposiciones por el local. Informes Luz 51.
20325 12 my.

SE ALQUILA una accesoria en Santo Tomás esquina a Belascoaín. Informes en la bodega La Villa de Novelgas. A 709 11 my

SOL, 42, CASI ESQUINA A HABANA

Casa moderna y lujosa, acabada de construir, se alquila el primer piso independiente con sala, comedor, cuatro habitaciones, baño intercalado, cuarto y servicios para criados, terraza, cocina de gas y demás servicios, agua fría y caliente. Puede verse a todas horas, la llave e informes en los bajos y por teléfono A-2974.
20501.—13 My.

AGUILA 100, entre San José y Barcelona, próxima a terminarse, se alquila una nave de 320 metros cuadrados. Informan en la misma de 1½ a 3 p. m. Teléfono A-0029.
20487.—11 My.

SE alquila, Inquisidor 40, piso segundo, cuatro habitaciones, sala, saleta, baño intercalado, cocina, servicio de criados muy ventilados. Informan: almacén, bajos. 20508.—12 My.

ALQUILERES DE CASAS

SE alquilan los espaciosos y ventilados altos de Consulado 80. Informan en los mismos de 9 a 11 y de 2 a 5 p. m. 20202.—10 My.

ALQUILO en $135 hermosa casa altos de Belascoaín 56, derecha, en la izquierda está la llave. Informan Teléfono U-2958. 20423 11 my.

SE alquila el segundo piso alto, Animas 61, entre Aguila y Blanco, con sala, saleta, cuatro cuartos grandes, baño intercalado, cocina de gas. La llave en el primer piso. Informan Concordia 64, primer piso, esquina a Perseverancia. Tel. M-8440.
20659 9 my

SITIOS 24, entre Angeles y Rayo, se alquila en 50 pesos. Es de planta baja. Tiene azotea y cocina de gas. La llave en la bodega. Informan en Obispo 204, bajos. 20682.—10 My.

SE alquila, Escobar 162 altos, entre Reina y Salud, sala, recibidor, comedor, seis habitaciones y una de criados; servicios completos. La llave en los bajos. Informa: Méndez. Teléfono I-1026, de 8 a 5. 20680.—16 My.

SE alquilan los frescos y modernos altos, de Peñalver número 10, compuestos de sala, saleta y un cuarto, muy baratos, informes: Monte 100; bodega. Esquina a Antón Recio.
20724.—11 My.

SE alquila en el Mercado de Tacón número 11, en la azotea, una casita y en la misma un apartamento principal. 20729.—9 my.

SE alquila el piso alto de San José 46, tiene sala, recibidor, tres cuartos, otro en la azotea comedor, cocina y demás servicios. Las llaves en los bajos. Informes: D. Pichardo, Aguiar 86 altos. 20702.—9 my.

NEPTUNO 107, segundo piso, con sala comedor, cocina, dos baños, 5 cuartos, se alquila con fiador en 100 pesos. Informes: Hotel Ritz, habitación 328.
20250 11 my

$65. Se alquilan los altos de Gervasio 85, sala, saleta, cuatro cuartos, baño, y cocina de gas. Informan Angeles 56, teléfono M-5455.
20245 10 my

SE ALQUILA Animas 177 A, bajos compuesta de sala, saleta, tres habitaciones, baño moderno completo, cocinas de gas y de carbón. Informes: Ramón G. Fernández. Taller de Maderas de Buergo, Alonso y Compañía. Infanta 47. Teléfono U-1157.
20128 9 my.

SE alquilan los altos y bajos de Consulado 40 casi esquina a Genios, juntos o separados. Informes: Teléfono FO-7808. 20271.—9 My.

ALQUILO el mejor local de la Habana, 1.200 metros moderno, para almacén, depósito, maquinaria, módico precio. Animas 177, entre Oquendo y Marqués González. Informan, altos.
20275.—19 My.

SE alquila el primer piso alto de Obrapía 63, compuesto de sala, saleta, cuatro habitaciones, baño intercalado, cocina de gas y servicios en el fondo. Informes y llave en los bajos, almacén. Teléfono A-3314.
20281.—9 My.

SE alquila, San Ignacio 120, esquina a Acosta, los altos, muy ventilados, compuestos de sala saleta, 4 cuartos, cocina de gas con calentador, baño intercalado con abundante agua. La llave en la bodega, su dueño calle 12 y 15, Vedado. Teléfono F-1021.
20075.—23 My.

OBISPO 84, ALTOS

Se alquilan estos altos entre Bernaza y Villegas, con sala comedor, 4 cuartos, baño intercalado, cuarto de criados y servicios, cocina de gas. Acabados de pintar. La llave en los bajos. The Quality Shop. Informan López Oña. Aguiar 71. Dpto 410. Tel. A-8980. 20351 14 my.

ALQUILO casas San Miguel 296 y 298, esquina a Basarrate, cada una con sala, saleta, tres habitaciones, baño y demás servicios. Llaves en el 292. Renta $60. Informan teléfono F-5241.
20022 11 my

SE alquilan los bajos Lagunas 32, en 70 pesos y los altos Hospital 3 A casi esquina a Concordia. Informes: Teléfono FO-7808.
20270.—9 My.

SAN NICOLAS 179. Se alquila el primer piso. Se compone de sala, recibidor, tres cuartos grandes y uno chico, baño intercalado con agua fría y caliente, comedor al fondo, cocina de gas, servicio para criados, nunca falta agua. Informan en los bajos. Teléfono M-3568. 20215 9 my.

SE alquilan los bonitos y frescos altos de Lealtad, 79, entre Virtudes y Concordia, sala, saleta, tres cuartos, baño completo y un cuarto en la azotea con servicios. La llave en los bajos. Informan Campanario 26, altos.
20016 11 my

SE ALQUILA un salón en Finlay 74 de cuatrocientos metros de superficie propio para cualquier industria grande. Informan en el segundo piso, izquierda de la misma o en el 65, carnicería. 19938 10 my.

PARA ALMACEN DE TABACO VIVERES

o cualquier otro giro, industria o comercio, se alquilan los bajos de Estrella 79 con 500 metros y todos los requisitos sanitarios. Precio módico. La llave e informes en el piso principal. Teléfono A-7911.
19925 12 my.

AMARGURA 26

Alquilo esta casa propia para almacén. Tiene altos espaciosos y frescos. Informan en Hotel La Unión. A-7281. 19967 10 my.

HABANA 156, entre Sol y Muralla, se alquila un espléndido local para almacén o industria grande. Se da contrato en buenas condiciones. Informes: teléfono A-3376, señor García, Muralla 53 19015 11 my

ALTOS modernos, se alquilan en Inquisidor 28, con sala, comedor, 5 habitaciones, baño intercalado, cocina de gas, cuarto y servicios de criados. La llave en los bajos. Teléfono A-6483.
20257.—12 My.

AGUIAR 92 entre Obispo y Obrapía frente a los Bancos, se alquila la planta baja, propia para academia, oficina, empresa, 550 metros. Se hace contrato. 19844 16 my.

ALQUILO cerca Secretaría Obras Públicas, modernos altos, Curazao uno, esquina Luz, sala, saleta, tres cuartos, cocina, baño, electricidad: sesenta pesos. 19795.—10 My.

ALQUILO San Miguel 179 D y G altos la, tres cuartos, comedor, baño intercalado, cocina, servicios, cuarto criados $65. Llaves botica. Informan en Mercaderes 27. A-6524. Aguilera.
19824 9 my.

SE alquilan los lujosos bajos del Edificio Ariosa, de 6 plantas. Cuba esquina a Obrapía. Se adaptarán como desen. Informa: N. Cárdenas, en el mismo Edificio teléfono M-3030.
19750 11 my

SAN LAZARO Y MANRIQUE

Se alquilan 4 casas acabadas de fabricar y un local sin columnas para cualquier establecimiento o para exhibición de automóviles. Informan en la bodega. Teléfono A-4626.
20337 9 my.

LUZ 57. Se alquilan dos salas al frente de la casa a 20 pesos.
20429 10 my.

GRAN LOCAL para almacén o depósito, Amargura 54 entre Habana y Compostela con 3 huecos a la calle. Informan en los altos.
20333 14 my.

ALQUILERES DE CASAS

EN EL LUGAR más fresco de la Habana, se alquilan los espléndidos altos, sin estrenar, de Infanta próximo a 23, frente al Colegio de Arquitectos, compuestos de sala, saleta cuatro cuartos cuarto y servicios para criados baño intercalado completo, agua fría y caliente. Véalos y se convencerá que no hay nana más fresco en la Habana. Informan en la misma. Tel. U-3682.
20609 10 my.

SE ALQUILA la casa Velazco No. 5. La llave en el No. 3. Informan San Miguel y Galiano. Café El Encanto.
19852 11 my.

EN JESUS María y Damas. Locales para comercio o industria a $40.00 mensuales. La esquina en $70.00, preparada para bodega, café u otro establecimiento análogo. Informa su dueño en Luz 24. Se hace contrato por años, dando buena garantía.
20543 13 my.

SE alquilan los altos de Jesús María 119, sala, saleta, tres cuartos, comedor al fondo, baño intercalado completo, motor, cuarto de criada. La llave e informes O'Reilly 90, teléfono A-3242. 20478 15 my

SE ALQUILA Avenida Menocal, antes Infanta, entre Benjumeda y Llinás, tres casas altas, con sala, comedor, 4 cuartos, baño intercalado, agua caliente y fría, cocina de gas, cuarto de criado. Informes Tel. I-1116.
19917 17 by.

ALQUILERES, se alquilan los altos de Infanta número 106 letra B, entre San Miguel y San Rafael, compuestos de tres espléndidas habitaciones, sala, saleta, su hermosa terraza, una habitación en la azotea, baño intercalado y todos sus servicios a la moderna. Informan, en San Miguel número 211 altos, esquina a Infanta.
20502.—13 My.

SE alquilan a personas serias, 2 casitas calle Arbol Seco letras A y E, entre Clavel y Santo Tomás; higiénicas, muy frescas, sala, cuarto, comedor, espaciosas, cocinas y servicio. Precio $30. Allí informan y Teléfono A-6567. 20050.—10 My.

EN $65.00 mensuales se alquilan los hermosos altos de Salud 46, esquina a Lealtad, con sala, comedor, 3 cuartos, cocina y servicios modernos. Informan en los bajos, Botica.
19850 9 my.

ALQUILO edificio C. Rodríguez, 7 plantas, para hotel, casa huéspedes u oficinas. Todo de lo mejor. Muralla y Aguiar. Precio módico. Informa: Castroverde. Cuba 62.
20183 9 my.

CONSULADO 108, esquina de fraile, se alquila el segundo piso de esta moderna casa con sala, comedor, 4 habitaciones, baño intercalado y servicios de criados. Informan El Diorama. Tel. A-4044. 19820 9 my.

ESQUINA DE TEJAS

Se alquila para establecimiento la espaciosa y bien situada casa de la Calzada del Monte 404. Esquina de Tejas. Informan Monte 412.
19750 15 my.

SE alquila espléndido local para garage o depósito, 600 metros cuadrados. En los altos apartamentos desde $30. Carlos III, entre Zapata y Pozos Dulces. 20697.—21 my.

SE ALQUILA muy barato y propio para establecimiento, un local en la esquina de Vives y Figuras, como para puesto, tintorería, sastrería, ferretería o cualquier negocio. Se puede ver a cualquier hora. Tel. A-3572. 20751 12 my.

SE ALQUILAN en $80.00 Aguiar 8, bajos, casi esquina a Punta. Sala, comedor, tres habitaciones, baño y cocina. La llave en los altos. Teléfono M-3826. 20796 11 my.

Aviso a los comerciantes. Se alquila para comercio la esquina de San José y Lealtad, acabada de fabricar. Informan, en la bodega.
20712.—16 my.

VILLEGAS, 109

casi esquina Muralla. Preciosos pisos 5 habitaciones, sala, recibidor, servicio doble. Precio situación, casa concluída fabricar. Teléfono F-5506.

AL COMERCIO, VILLEGAS 109

Gran almacén, 500 metros. Precio de situación. Concluído fabricar. También dan $50.000 hipoteca. Interés arreglado, buena garantía. F-5506.
20548 13 my.

MAGNIFICOS ALTOS

Acabados de construir, amplios y frescos con sala, saleta 5 cuartos, comedor, suntuoso baño, 2 cuartos de criados con sus servicios y lavaderos, abundante agua.

VISITELOS EN NEPTUNO, 255

Llave en los bajos. (Brunschwig y Cia.) Informes San Rafael núm. 133
20237 10 my

SE ALQUILA el segundo piso de la casa Reina 48 esquina a Manrique, consta de sala, comedor, cuatro cuartos, servicio moderno completo para familia, servicios para criados y cocina de gas y carbón. La llave el portero en la misma, Informes Teniente Rey 5. Tel. A-7540.
20565 10 my.

SE ALQUILA el primer piso de la casa San José 5, casi esquina a Aguila, consta de sala, comedor, 3 cuartos, el primero con balcón a la calle, baño intercalado, cocina, cuartos de criados y servicios para los mismos. Informes Teniente Rey 5. Tel. A-7540. Las llaves en los bajos. Peluquería Michael. 20564 10 my.

SE alquilan los altos de Lagunas 25, sala, saleta, dos cuartos comedor, dos cuartos en la azotea, agua abundante. La llave e informes en los bajos y por el teléfono A-3242.
20477 15 my

SE alquilan los altos de la casa calle Campanario 156 entre Reina y Salud, compuesta de gran sala, cinco habitaciones, cocina con calentador y baño, agua abundante. Informan en San Ignacio 25, José Rey Martínez. Teléfono A-4200. La llave en los bajos. 19746 11 my

SE ALQUILAN los altos de Campanario casi esquina a Estrella, con sala, saleta, 2 cuartos y servicios. Informan Campanario 147. Tel. M-2939
20525 10 my.

SE ALQUILA una magnífica casa en el nuevo edificio situado en Manrique, San Lázaro, Malecón. Tiene recibidor, sala, 4 cuartos dormitorios, magnífico cuarto de baño con agua fría y caliente, comedor y cocina; cuarto de criado con sus servicios; elevador día y noche. Precio módico. Puede verse a todas horas. Informan en San Ignacio 10. Teléfono A-6249.
20537 15 my

SE alquilan en $65, modernos altos Perseverancia, 59, sala, comedor, dos cuartos, etc. Llaves bodega esquina a Concordia. En 45 pesos modernos bajos Misión 118, sala, saleta, dos cuartos, etc. Llaves bodega al frente. Dueño I-2450. 19738 9 my

SE alquilan los altos de la casa de Jovellar núm. 26, con cuatro cuartos, sala, comedor y demás servicios. Informan: Obrapía 7. Teléfono M-2504.
19245.—27 My.

ALQUILERES DE CASAS

AGUIAR 20, ALTOS

Balcón, tres huecos a la calle, sala, comedor, tres habitaciones, cocina, entrada independiente, tanque de agua etc. Dueño, chalet de 12 15, Vedado.
20031.—13 My.

CARLOS III

Media cuadra de Carlos III, por Marqués González, se alquilan dos casas bajas, propias para verano, una da a jardín privado, tienen baño intercalado soberbio, comedor al fondo, 4 cuartos, cocina de gas y calentador. Informarán: Carlos III núm. 181 altos. Teléfono U-3281.
19737.—11 My.

SE ALQUILA un pisito muy lindo, en lo más céntrico de la ciudad. Villegas 30. Tiene las siguientes comodidades: Sala, comedor, tres habitaciones, cuarto de baño intercalado y cocina al fondo. Precio $80. Se exigen referencias y fiador solvente. Teléfono M-8980.
20571 9 my.

TROCADERO, 67, ALTOS

Se alquilan los frescos en $70, tienen sala, comedor, tres cuartos, baño, cocina de gas, etc. Informan: J. Balcells y Cía. San Ignacio 33. Tel. A-2766.
20681.—11 my.

PARA ALMACEN

Se alquila el espléndido local de Cuba y Paula esquina de Fraile. Módico alquiler. Informan en la Bodega, Teléf. A-6693.
20577—15 My.

SE ALQUILAN los espléndidos altos de San Francisco No. 5, casi esquina a Jovellar. Tienen 4 habitaciones, sala y saleta y cómodos servicios. Las llaves en la bodega. 19714 10 my.

SE ALQUILA moderno piso alto con cuatro habitaciones, sala, comedor, dos servicios, agua abundante. Cuba 108. Informan al lado.
20541 13 my.

AUN SIN ESTRENAR

Se alquilan los pisos altos de la fresca y ventilada casa Belascoaín 7B entre Lagunas y Animas, compuestos Sala, comedor, 4 habitaciones. baño intercalado, cuarto y servicio para criados. Informan Habana 82. A-2474
20523 15 my.

PARA ESTABLECIMIENTO

Se alquila un hermoso local, acabado de fabricar en la calle Belascoaín No. 7B, entre Lagunas y Animas. Informan en el mismo y en Habana 82. Tel. A-2474. 20524 15 my.

O'REILLY 102 PRINCIPAL

Se alquilan estos altos compuestos de sala, comedor, cinco grandes habitaciones, baño, cocina y servicio. La llave en los bajos. Informan en Aguiar 71. Dpto. 410. Tel. A-8980.
20568 10 my.

MONTE 74, altos, se alquila precioso departamento con tres habitaciones, comedor, hall, baño y cocina completos. Absolutamente independiente. Informes teléfono A-3376, señor García Muralla 53, y en los bajos de la misma casa. 19014 11 my

ALQUILO esquina Neptuno y Basarrate, altos, fresco. Sala, saleta, comedor, 4 cuartos, baño intercalado y de criados, casa nueva. Informan en los bajos y llave. 20091 13 my.

SALUD, 158

A dos cuadras del colegio La Salle alquilo altos, segundo piso, sala, saleta, dos habitaciones, baño intercalado. La llave en la bodega. Informes: Pocito 32. 19726 9 my

SE alquila una casa en el nuevo edificio situado en Manrique-San Lázaro-Malecón. Tiene recibidor, sala, cuatro cuartos dormitorios, magnífico cuarto de baño con agua fría y caliente, comedor y cocina; cuarto de criados con sus servicios. Elevador día y noche. Precio módico. Puede verse a todas horas. Informan en San Ignacio 10, teléfono A-6249. 19660 10 my

Cerro

CERRO 641, se alquila una casa con portal, sala, saleta, 4 hermosas habitaciones, comedor, baño intercalado, servicio de criado. Informan en el número 438. D. Teléfono M-9305.
A 804.—13 my.

SE alquila una casa de altos en la calle Universidad 45, Cerro, compuesta de sala, 2 amplios cuartos, baño completo intercalado, comedor al fondo, cocina de gas, agua caliente en todos los servicios, propios para personas de gusto. Informan en los bajos. 20733.—14 my.

SE ALQUILA en 80 pesos casa espléndida, Cerro 454, para negocio comercial o familia. Llave al lado. Informes Salud 21. Tel. A-2716.
20441 12 my.

SE alquila en el Cerro, altos, acabados de construir, con sala, tres cuartos, baño intercalado, con agua abundante fría y caliente y azotea. Informan en los bajos. Salvador y San Quintín. I-2137. 20057.—19 My.

CERRO, se alquila una casita de sala, dos cuartos, cocina y demás servicios, 35 pesos, dos meses fondo. Informan: Lombillo número 24 B.
19775.—11 My.

Jesús del Monte-Víbora

VIBORA

Calzada Jesús del Monte número 587 entre Catalina y Mariano. Casa grande, 6 dormitorios y demás dependencias. Gran patio, terraza al fondo, mucha brisa, portal alegre, Calzada. Alquiler barato.
20870—15 My.

ALQUILO casa Cueto y Santa Ana, Luyanó, portal, sala, dos cuartos, comedor, cocina, baño, barata. Llave bodega. 20842.—10 my.

SE ALQUILA la casa Santa Felicia entre Cueto y Guasabacoa, Luyanó compuesta de sala, saleta, tres cuartos, cocina, servicios y un hermoso portal. Informan Cueto esquina a Herrera, chalet. 20865 11 my.

SE ALQUILA la moderna casa Tercera esquina a D. a una cuadra del parque Vilalón, compuesta de jardín, portal, sala, hall, comedor, cuatro habitaciones, baño, cocina de gas y agua caliente, cuarto y servicio de criados. Precio $150. Informan San Lázaro 33 Tel. A-1065. 20929 10 my.

VIBORA

Pedro Consuegra o sea Lagueruela esquina a Primera, altos frescos, 4 dormitorios y demás dependencias. Tiene agua segura, alquiler barato. Informes en los bajos.
20871—15 My.

M.E.C.D. 2016

ALQUILERES DE CASAS

CASAS DE GOMEZ MENA

LAS MAS MODERNAS LAS MAS BARATAS

PASAJE LLINAS Y BENJUMEDA: En la calle Llinás, antes Santo Tomás, entre Marqués González y Oquendo, departamentos bajos y altos, independientes, compuestos de sala, cuarto, cocina, baño y patio. Precio: $26.00 a $32.00.

CALLE OQUENDO ENTRE SANTO TOMAS Y BENJUMEDA: Pisos bajos y altos compuestos de sala, comedor, dos habitaciones, baño completo y cocina. Precio $40.00 a $50.00.

CALLE BENJUMEDA ENTRE MARQUES GONZALEZ Y OQUENDO: Pisos bajos y altos, compuestos de sala, comedor, dos habitaciones, baño completo y cocina. Precio: $46.00 y $48.00.

PASAJE Y CALLE SANTO TOMAS ENTRE OQUENDO Y MARQUES GONZALEZ: Pisos bajos y altos, compuestos de sala, comedor, dos y tres habitaciones, baño completo, cocina y servicios de criados. Precio: $35.00 y $60.00.

CALLE OQUENDO ESQUINA A DESAGUE: Tanto por Oquendo como por Desagüe, Departamentos y pisos bajos y altos, compuestos de sala, comedor, dos y tres habitaciones, baño completo, cocina y servicios de criados. Precio: $28.00 a $60.00. Las llaves en Llinás antes Santo Tomás número 21 "G".

CALZADA DEL MONTE, Y CALLE LINDERO: frente al Mercado Unico, plantas bajas y altas, compuestas de sala, comedor, dos y tres habitaciones, cocina, baño completo, recibidor, terraza interior y servicio de criados. Precio de $40.00 a $70.00. Las llaves en poder del encargado.

CALZADA DE INFANTA: Manzana formada por las calles PLASENCIA, DESAGUE, PAJARITO y PEÑALVER a tres cuadras de Carlos III, casas completamente nuevas, de dos plantas, independientes, con dos cuartos, sala, cocina, baño completo y servicios sanitarios inmejorables. Precio: $35.00. Las llaves en poder del encargado.

BARRIO DE REDENCION MARIANAO: Calle Cuatro número 76 D, una casa de moderna construcción a media cuadra de los tranvías de la Habana-Vedado y dos de los de Zanja, compuesta de sala, comedor, tres habitaciones, baño completo intercalado, cocina y patio. Precio: $35.00. La llave en el 76 "E".

MATADERO No. 5. Segunda Derecha casa compuesta de sala, recibidor, comedor, cuatro habitaciones, baño completo, cocina, cuarto y servicio de criados. Precio: $70.00. La llave en la Calle Manglar, Pasaje B. No. 9. Bajos.

SAN LAZARO No. 58 Primer Piso, compuesto de sala, comedor tres habitaciones, cocina y baño. Precio: $70.00. La llave en los bajos.

MALECON No. 14 Bajos compuesto de sala, comedor, tres habitaciones, cuarto de baño completo y cocina. Precio: $90.00. La llave en San Lázaro 58. Bajos.

Fiador o meses en fondo. Para informes preguntar por el Encargado del grupo correspondiente o GOMEZ MENA. Habana 121 Altos. Teléfono: M-7269.

E 1151 31 my.

ALQUILERES DE CASAS

SE alquila en $45 casa construcción moderna, Luis Estévez 28, dos cuadras de la Calzada Jesús del Monte: jardín, portal, sala, saleta, 2 cuartos, todo de 4x4 metros, cocina, cuarto de baño con sus servicios, patio y traspatio; agua abundante. La llave al lado, su dueño: Bernaza 36, departamento 4, de 11 a 1 y de 6 a 8 p. m. 20855.—17 my.

SE ALQUILA una casa alta de esquina, muy fresca y abundante agua con dos cuartos, sala, comedor, patio, servicios y cocina, frente a los carritos. Informan en la misma a todas horas. Calzada de Concha e Infanzón Paradero. Tel. I-2341. 20230 12 my.

LUYANO, calle Remedios 83, se alquilan altos, acabados de construir de sala, comedor, 3 habitaciones, baño completo, cocina gas. Precio $47 media cuadra del tranvía. Calzada Luyanó, frente al gran colegio San Luis Gonzaga. Teléfono I-7110. 20716.—10 my.

VENTILADISIMOS altos, acabados de fabricar, se alquilan Avenida Serrano esquina Enamorados, Santo Suárez, sala, saleta, 3 cuartos, gabinete y despensa baño intercalado completo, agua caliente, doce huecos al exterior. Informan en la misma. Tel. I-5587. 20691.—10 my.

SE alquilan unos altos, sala, comedor, dos habitaciones, cocina y servicios, 10 de Octubre 440. Informes al lado en la misma. 20234.—11 my.

ALQUILO casa Delicia 18, Jesús del Monte, detrás de la Iglesia, cuadra y media de la Calzada, a la brisa, sala, comedor, dos cuartos, buena cocina, patio y traspatio y servicio sanitario. Informan Luz 85. Tel. M-8452. 20616 9 my.

EN LO MEJOR de Santos Suárez se alquila la hermosa casa San Bernardino 28 entre Serrano y Durege con 7 piezas y portal, nunca falta el agua. Precio $50. Tel. I-5956. 20755 9 my.

EN MENOS de cuarenta pesos se alquila por ser algo antigua, la casa O'Farrill 79, Loma del Mazo, mampostería, sala, saleta, tres cuartos y servicios. 20797 9 my.

ALTOS DE ESQUINA

Se alquilan muy baratos en San Leonardo y Durege, con recibidor, sala, comedor, cuatro habitaciones, baño completo, dos terrazas, cuarto y servicio de criados. Tel. I-3121. 20803 11 my.

LOMA de Chaple, Víbora, alquilo casa de jardín, portal, sala, comedor, hall, tres cuartos, baño completo, cocina de gas. San Carlos 26, la llave en los altos. 20660 9 my

SANTOS Suárez. Se alquila una casa San Bernardino casi esquina a San Benigno a una cuadra del parque. Sala, comedor, tres hermosos cuartos servicios. A-6259. 20791 9 my.

VILLANUEVA y Emma. Se alquila casa dos cuartos, sala, dos servicios. Informan en la bodega. 20802 9 my.

REVOLUCION C., entre Patrocinio y O'Farrill, Loma del Mazo, próxima a desalquilarse. Jardín, portal, sala, saleta, 3 cuartos, baño completo intercalado, comedor, cocina, cuarto y servicios criados, todo cielos rasos, moderna, entrada independiente para criados, traspatio con frutales. Puede verse a todas horas. Dueño F-2809 Baños 269, altos, Vedado. 20567 10 my.

SE ALQUILA, con contrato o sin él, la espléndida casa, calle de José Antonio Saco esquina a Carmen; en la misma Loma del Mazo. Tiene magnífica sala y comedor, recibidor, hall, 6 hermosos cuartos altos, dos más en el entresuelo y uno para chauffeur en la planta baja al lado del garage; éste tiene capacidad para dos máquinas. Dos grandes cuartos de baño intercalados. El servicio de criados completamente aislado de la casa. Jardín, espléndido portal, 25 metros que miran para la Habana, dominando el panorama que ofrece la ciudad, y otros catorce metros por José Antonio Saco. Agua abundante y fresco a todas horas. Para mejores informes llame al Tel. I-4194. 20574 11 my.

SE alquilan amplios, cómodos y frescos altos Delicias 82, entre Milagros y Santa Catalina; sala, saleta, tres cuartos, doble servicio. La llave en los bajos. Informes: Telf. I-3700. 20676 11 my

ALQUILO en la excelente esquina de Avenida Serrano y Enamorados un pequeño chalet de lujo, propio para matrimonio de gusto, con jardín, garage y todo confort. Llaves o informes M-9896. 20583 11 my.

SE ALQUILA San Francisco 206, Víbora. Portal, sala, saleta, 3 cuartos, baño intercalado, cocina grande, cuarto y servicios criados a la brisa, todo amplio. Informan Tel. A-2683. 20557 10 my.

VILLA ROSA

Se alquila en la Víbora, lujosa residencia. Tiene seis habitaciones, tres baños, garage para dos máquinas y toda clase de comodidades. Informan I-2296. 20345 14 my.

EN el parque de la Loma del Mazo, se alquila la Villa Virginia, con gran ventilación y vista a la Habana, compuesta de jardines, portal, terraza, sala, comedor, hall, seis habitaciones, baño completo, cocina, dos habitaciones y baño para criados y garage. La llave e informes en la misma. I-2434. E 701 ind. 17 Ab.

VIBORA. Una casa grande, espléndida, para familia numerosa. Ave. de Luis Estevez 3 entre la Calzada y Príncipe de Asturias. La llave al lado 20349 12 my.

SE alquila una accesoria interior, en Reyes 75, entre Colina y Tres Palacios. La llave en el número 77, tiene dos habitaciones y sus servicios. Teléfono A-4657. 20516.—10. My.

CALZADA de la Víbora y Chaple, alquilo altos a la brisa, con dos departamentos, cocina y baño, todo independiente. La llave en la bodega. Teléfono M-3602. 20290.—12 My.

EN JESUS DEL MONTE, se alquila la cómoda casa de Ensenada 14 B. Tiene tres habitaciones, sala y saleta. Las llaves Ensenada frente a Santa Ana, bodega. 19715 10 my.

ALQUILERES DE CASAS

SE alquila en la Loma del Mazo, casa moderna, ventilada y amplia, a una cuadra del parque Mendoza y frente al colegio "Institución Inclán" compuesta de portal, sala, gran hall, comedor, cuatro grandes habitaciones, baño intercalado, cocina, dos cuartos para criados con sus servicios, garage para dos máquinas y terreno al fondo, con árboles frutales. Precio de situación: Informes: Teléfono A-0342. E 1164 10d 4 My.

SE alquila con agua, la casa Octava número 42, en la Víbora, con ocho espléndidas habitaciones, jardines, garage para dos máquinas, tres hermosos cuartos de baño, en el ínfimo precio de $125. Su dueño: Tel. I-2925. 20492.—15 My.

SANTA AMALIA, Víbora, calle Miguel entre Isabel y Dolores, se alquila espléndida casa con jardín, portal, sala, cuatro cuartos, comedor, baño, abundante agua siempre, garage con dos habitaciones, en módico alquiler. Informan en frente y Tel. A-3372. 20584 13 my.

VIBORA, se alquilan los frescos y pequeños altos de Cortina 44, entre Milagros y Santa Catalina, reparto Mendoza. 10 de Octubre 440. Informes al los carros de Santo Suárez. 20260.—10 My.

HERMOSO local para establecimiento, sin estrenar, se alquila en Durege y Correa, al lado del taller de carpintería. Informan en taller, M-1429. $50.00 mensuales. 19735 11 my

CASITAS A $23.00

Se alquilan en San Benigno entre Rodríguez y San Leonardo, independientes, acabadas de construir, 2 piezas, baño completo, cocina. Informes San Benigno 8 18206 20 my

SE alquila la hermosa casa Mangos 2 E. pegado a la esquina San José, sala, saleta, tres habitaciones, cuarto de baño la llave en la bodega del frente. Informes: Reunión 7, altos. Habana. 20058.—11 My.

Marianao

EN Marianao, se alquilan dos casitas a una cuadra del tranvía, propias para un matrimonio, acabadas de fabricar. Informan en las mismas, calle San Francisco y toma de llave y en Consulado 47. Teléfono M-5997. 20832.—12 my.

SE ALQUILA en el Reparto La Sierra, dos casas en Seis entre Cinco y Siete, con jardín, portal, sala, comedor, cocina, cuarto, garage, patio y servicios de criados en los bajos y cuatro cuartos dormitorios, servicio y terrazas al frente y al fondo en los altos. Informa: José F. Baraqué. Siete esquina a Cuatro. La Sierra. Tel. FO-1423. 20960 14 my.

BUENA VISTA. Chalet moderno, espacioso, todas comodidades, jardín, garage, frente paradero eléctrico, además piso alto, fresco, cómodo en chalet contiguo, garage y agua abundante. Tel. FO-1691. 20743 9 my.

SE alquila lindo chalet recién construído en el Reparto Almendares, calles C y 16, frente al Parque Japonés; jardín, portal, sala, hall, comedor, tres hermosas habitaciones, magnífico baño con agua caliente, cocina, cuarto y servicios de criados. Buen garage. A una cuadra de los carros de la Playa. La llave en la bodega de 14 y E. Informes teléfono U-3805. 28469 10 my

ALQUILO en Columbia tres casas de portal, sala, dos cuartos, comedor, cocina, servicios, patio y un local para carnicería. Informan Miramar y O'Farrill. Bodega. 20312 14 my.

MARIANO. Alquilo precioso chalet con cinco cuartos, comodidades modernas. Techos concreto. Garage 1,600 metros jardín, 27 minutos de la Habana. Reparto Nogueira. Teléfono: FO-7014. 20011 12 my.

SE ALQUILA el chalet de dos plantas calle C frente al parquecito de Buen Retiro, Marianao, con jardín, garage y traspatio. Su precio $65 00 Informan M-2524. 20085 13 my.

Vedado

VEDADO LINEA 113, ENTRE J Y K

Se alquilan los altos, terraza, sala, recibidor, cinco cuartos, dos baños intercalados, dos cuartos y baño de criados, comedor, pantry, cocina y terraza, garage y tres habitaciones con baño. Se puede ver de 2 a 5. La enseña la familia que la vive. Teléfono F-2134. 20877 13 my.

SE alquila en la mejor barriada del Vedado una hermosa casa, fresca, bonita y saludable, con su terraza, sala, recibidor, comedor, dos halls, cuatro espléndidas habitaciones, hermoso cuarto de baño, pantry, cocina, cuarto y servicios de criados y garage. Precio económico. Informan en la calle I número 5, entre 9 y 11, Vedado. Sr. Palacio. 20854.—12 my.

VEDADO. Se alquilan los altos de la casa calle 26 entre 17 y 19, con sala, comedor, tres habitaciones, servicios y terraza. La llave al fondo. Habitación 1. Tel. F-1408. 20545 10 my.

VEDADO. Se alquila casa con portal, sala, recibidor 4 cuartos, baño intercalado de lujo, comedor, pantry cocina de gas y calentador cuarto y servicios de criados. Se atiende al jardín y limpieza de la entrada y aceras por cuenta del dueño. Puede verse de 12 a 6 p. m. Calle 10 entre 15 y 17. Alquiler $125. Informa Sr. Rodríguez. Obispo 16 esquina a San Ignacio. 20157 18 my.

PISO alto, independiente, cómodo y barato, para dos familias; tiene 7 cuartos, gran sala, baño, comedor, cocina, cuatro balcones a la calle, galería cubierta, servicios criados. Vedado, calle 15 número 255, entre E y F. Llave en el número 257. Informes, teléfono F-1969. 20651 14 my

ALQUILERES DE CASAS

EN UN EDIFICIO de nueva construcción con 106 departamentos para vivienda se alquila en módico precio un gran salón para poner un restaurant. Se garantiza un gran negocio con poco dinero. Edificio "Govea". Calle 13 entre 18 y 20. Vedado. Teléfono F-5678. E 1176 10 d 7 my

Vedado, calle 25 No. 269, casi esquina a Baños, se alquila fresca y cómoda casa propia para extranjeros. Tiene jardín, portal con toldos, sala, comedor, 3 habitaciones, baño, etc. La llave en la bodega. Informes: San Rafael 153 esquina a Hospital. 19782.—9 My.

SE ALQUILAN los altos de la calle Seis No. 206 entre 21 y 23, cuatro cuartos, comedor, al fondo y baño intercalado. Informes al lado en el 208 20942 12 my.

SE ALQUILA hermoso piso bajo en la calle J No. 246, entre 25 y 27, compuesto de jardín, portal, sala, cuatro cuartos, baño, comedor y servicio de criados, garage y cuarto de chauffeur. Precio $130. Informes en la casa de 9 a 12 de la mañana y de 4 a 5 de la tarde. La llave al lado. Teléfono A-4241. 20770 9 my.

BEERS' BULLETIN

Calle H y 13, casa sin mueb. 6 hab.	$300.00
Calle 13 casa amer. amueb. jardín	
Calle L, casa amueb	$150.00
L. Chaple, casa amueb. 4 hab. garage	$80.00
B. Retiro, sin mueb. 3 hab.	$60.00
Ho. E. Palma, 5 hab. mueb. garage	$300.00

ALQUILE SUS CASAS PARA VERANO Nosotros le buscaremos casa evítese tiempo y dinero.

SE NECESITA Restaurant cerca Parque Central.

SE VENDE

Fábr. Dulces en interior	$16.000
Casa huéspedes 4 años contrato, $350	$1.500
Restaurant 4 años contr. Prado	$14.000
Casa Av. Estrada P. 400 m.	$26.000

BEERS.—HABANA
Pres. Zayas 9 1-2
HABANA
A-3070 Est. 1906 M-3281
E 1179 2 d 8 my

SE alquila un chalet muy amplio con garage y todas las comodidades en la calle 10 número 9½ entre 11 y 13. Informes en la calle 11 núm. 39 esquina 10. 19616.—10 My.

EN lo mejor y más alto del Vedado, se alquilan los frescos altos de la casa calle B número 173, entre 17 y 19. Se componen de terraza, sala, hall, comedor al fondo, cuatro cuartos y un baño completo, un cuarto para criados y servicios, cocina y calentador de gas y azotea al fondo. Informan en los bajos. 20694.—9 my.

CALLE 23 No. 433, entre 6 y 8. Se alquilan estos altos, compuestos de terraza, sala recibidor hall con 2 habitaciones a la derecha y su baño completo intercalado y cinco habitaciones a la izquierda. También con su baño completo intercalado, salón comedor al fondo, salón de biblioteca, pantry, gran cocina y dos cuartos de criados con sus servicios con entrada independiente. La llave en los bajos. Informan F-2114. 20761 16 my.

SE ALQUILA en 71 pesos el piso alto de 19 No. 245 entre E y F., Vedado. Tiene sala, recibidor, tres cuartos, comedor, cuarto de criado y demás servicios. Puede verse. Pregunten al lado por el Sr. Fermín 20705 9 my.

VEDADO. 23 y Crecherie alquilo casa jardín, portal, sala, comedor, 3 cuartos, cocina grande, patio y servicio. Informan Luz 85. Tel. M-8452. 20647 9 my.

EN EL VEDADO

Resuelto el problema de la vivienda confortable a precios razonables:

Dos cuartos con baño privado completo, luz y elevador toda la noche $26.00

Dos cuartos baño privado, luz y gas $32.00

Dos cuartos baño privado, terraza, luz y gas. $38.00

Apartamentos verdaderas casitas de sala, cuarto, comedor, baño, cocina de gas desde $28 a $45.—13 entre 18 y 20, dos cuadras del tranvía.

TELEF. F-5678
E 1075—15-d 6.

EN LA CALLE L

Entre 21 y 23, se alquila un fresco y ventilado piso alto, compuesto de sala, saleta, tres grandes cuartos, baño intercalado, hall, comedor al fondo, pantry, cocina de gas, agua fría y caliente, abundante, con dos habitaciones con servicio de criados, con y sin garage. Informa el portero. Precio de ocasión. 20064.—11 My.

VEDADO, calle Veinte entre Calzada y Línea, alquilo sin estrenar, linda casa con jardín, portal, sala, comedor, tres habitaciones, con baño intercalado, cocina de gas y calentador, garage con dos cuartos y servicios para criados. Informan al lado. 20037.—10 My.

PARA ESTABLECIMIENTO

Se alquila un local en Línea entre L y M, Vedado, Informes en Neptuno 138. 20282.—10 My.

VEDADO. Se alquila la casa calle Quinta 97 entre 6 y 8. La llave en el 101. Informan Tel. F-1675. 19904 10 my.

ALQUILERES DE CASAS

PARA ESTABLECIMIENTO

Se alquila un local en 12 y 23, Vedado, por 23 en $90, bodega, muebles, botica, etc. etc. Informes en la misma, Edificio Fonollar. 20026 11 my

VEDADO. Calle 20 No. 21 alquilo unos altos, frescos y modernos, 5 habitaciones, sala, saleta, comedor, baño lujoso, cocina, calentador, servicio y baño de criados en $65. Informan 15 y 20. Tel. F-1403. 20109 11 my.

CHALET moderno, Vedado, alquila en $230 mensuales, contrato por año hermoso chalet, calle 10 entre 17 y 19, Vedado, compuesto de portal, saleta, sala, comedor, seis cuartos, tres baños, cada cuarto con sus closets cocina pantry, dos cuartos de criados con su baño, garage y cuarto de chaufeur. Para más informes Tel. F-2254. 19849 9 my.

VEDADO. Se alquila el fresco, lujoso y moderno alto, independiente, calle 10 No. 185 entre 19 y 21, con garage, ante-cochera, escalera de mármol portal, patio, pasillo independiente para la servidumbre, azotea, sala, 5 habitaciones, dos baños lujosos e intercalados, comedor, pantry, cocina de gas, dos cuartos para criados, instalación eléctrica, telefónica, agua caliente y timbre. Informan en el A-9233 20546 12 my.

VEDADO, calle 20 núm. 28, esquina a 15. Se alquila casa moderna, jardín, portal, sala, tres cuartos, cocina y servicios. Precio $50.00. Las llaves en la bodega. E 1168 4 d 7 my

SE ALQUILAN los hermosos y ventilados altos de Villa Carmita, calle 4 No. 170, entre 17 y 19, Vedado, con 4 habitaciones, baño, sala, comedor, cuartos para criados, baño para los mismos, cocina, terraza y garage. La llave en los bajos. Informa La República, Galiano 104. Tel. A-1796. 20446 14 my.

ENTRADA Vedado, B 195, altos, sala, cinco habitaciones con lavabo, terraza, comedor, hall, cocina, baño, cuarto criada, un cuarto azotea con lavabo. $125. En los bajos la llave. 20288.—9 My.

Guanabacoa

GUANABACOA. Se alquilan dos finquitas con mucho terreno y frutales, a propósito para granjas y crías de aves, con agua de pozo y de vento, ambas en la misma calle. Informan: Teléfono I-2547. 20510.—15 My.

SE alquila y se vende; casa con magnífico pozo. Aguacate 34, Guanabacoa. 20244 9 my

SE alquila o se vende la casa Santa Rita 5, Guanabacoa, propia para despalillo o industria. Informes: Teléfono 1107, Regla. 19453.—13 My.

Extraradio

EN el Rincón a una cuadra del Paradero, se alquila o se vende una casa de dos plantas propia para escogida de tabaco, fábrica o cualquiera otra industria. Informes: José Padrón, San Pedro 6. Teléfono A-5394. 20505.—20 My.

2. ALQUILERES DEPTS.

Habana

EN CASA de un señor solo, y donde no hay más inquilinos, se alquila un departamento de dos habitaciones grandes y ventiladas, a una o dos personas. Aguila 13, altos, a la derecha. 20918 11 my.

MAZON 38, casi esquina a Valle, dos cuadras del tranvía, se alquilan dos departamentos altos, acabados de fabricar con terraza, sala, tres habitaciones, baño intercalado, comedor al fondo y cocina y calentador de gas. Precio 70 y 65 pesos. Una habitación para hombres solos con cuarto de baño en 15 pesos. Informes en los bajos 20932 10 my.

EDIFICIO CUBA

Empedrado 42. Se alquila un departamento que da a la calle, con dos habitaciones, en $40 y otros amplios y ventilados desde $20 a $25. Elevador, luz, agua y teléfono. 20894 9 my.

OBRAPIA, 14, ALTOS

SE alquilan dos departamentos muy independientes, con servicio privado y muy ventilados, propios para corta familia, $25 y $45. 20864.—11 my.

SE alquilan dos departamentos acabados de fabricar; uno en $40 y otro en $90 con grandes habitaciones, baños completos, cocina de gas. Edificio Alfaro, Calzada esquina a M, Vedado. 20699.—14 my.

APARTAMENTOS, se alquilan a $30 con gran cuarto, sala, comedor, baño completo, cocina gas, acabados de fabricar; más grandes a $45. Carlos III entre Zapata y Pozos Dulces. 20698.—21 my.

SE ALQUILA en Cristo 37, altos esquina a Muralla un departamento con dos balcones propio para matrimonio sin hijos en $34. 20742 9 my.

EN CASA de familia muy respetable se alquila una hermoso departamento con balcón a la calle completamente independiente con sala, un cuarto y baño intercalado. Luz 12, segundo piso. Habana. 20746 9 my.

NARCISO LOPEZ 4

frente al Muelle de Caballería, alquilo departamentos de dos y tres habitaciones con vista calle, con servicios y sin. Casa de orden. 20798 10 my.

SE ALQUILAN dos habitaciones juntas o separadas en San Lázaro 38, altos. No molesten en los bajos. 20670 9 my.

MONTE 2-A

esquina a Zulueta. Alquilo amplios departamentos de dos habitaciones, con vista a calle. También hay una habitación. Casa fresca y de orden. 20799 10 my.

HABITACIONES, en casa de familia donde no hay inquilinos, se alquilan dos juntas o separadas a personas de moralidad. Industria 13, altos. 20725.—9 my.

ALQUILERES DEPTS.

SE alquila una habitación en Omoa número 1 bajos, esquina a Pila, casa particular, tiene cocina independiente hay Teléfono A-6643. 20723.—9 my.

MONTE 238, se alquilan habitaciones y departamentos para matrimonios y hombres solos, las hay desde $10 en adelante. Central Palace, altos del Canadá, frente al Mercado único, en la misma hay derecho al Teléfono. 20736.—11 my.

ALQUILO habitación amplia y fresca con lavabo de agua corriente, también baño caliente, abundante agua se prefieren hombres solos. Jiménez. Bernaza 41 altos. 20737.—16 my.

INDIO 13, bajos, a media cuadra de Monte, se alquila en casa particular, una habitación muy barata, con teléfono y baño moderno. 20710.—11 my.

SE alquilan amplias y ventiladas habitaciones en San Rafael 168 B, entre Espada y San Francisco, pueden verse. 20704.—9 my.

BONITA habitación con balcón y lavabo, alquílase barata a hombre solo. San Miguel 76, altos, esquina a San Nicolás. 20666 9 my.

HABITACIONES. Se alquilan con o sin comida, muy ventiladas, casa de familia, San Nicolás 82, altos. Informes la dueña en los bajos. Teléfono M-4610. A 950 14 my.

ATENCION ALQUILO

Cuatro habitaciones, una $12; otra $15 otra $20; otra $26. También las alquilo con muebles en casa de honorable familia. Lagunas 64. Tel. A-6755 20780 9 my.

MONTE 69

Frente al Campo Marte, el mejor lugar de la Habana, tranvías por el frente, habitaciones a 12 15 y 16 pesos. 20748 10 my.

GALIANO 75, altos del Café El Encanto, se alquilan departamentos con comida; para informes el dueño en el café. 19851 11 my.

Se alquilan en Amargura, 80, dos apartamentos en el primero y segundo piso con tres habitaciones, sala, comedor, baño, cocina y servicio para criados. Hay incinerador. Precio, $70 cada uno sin elevador. El uso de éste se cobra extra. Informes: Amargura, 63. 20689.—14 My.

CAMPANARIO Y VIRTUDES

Se alquila un departamento de sala y dos cuartos, cocina y patio y entrada todo independiente. 20336 9 my.

SE ALQUILAN bonitos y baratos departamentos en el "Palacio Habana", Romay 44. También se alquilan bonitas casas en Alejandro Ramírez 2. Para informes: el encargado, en Romay 44. 20123 18 my.

PRECIOSA sala, habitación con baño intercalado, balcón calle, o habitación sola, una cuadra del Parque en San José No. 1] 20521 9 my.

SE ALQUILAN. En la casa de un comisionista, tres amplios departamentos para oficinas de comisiones etc. No se permite dormir en la misma. Se da derecho a luz y teléfono. Informes Teniente Rey 82 entre Aguacate y Villegas. Teléfono A-4593. 20078 10 my.

SE alquila un hermoso departamento con reja para la calle, dos habitaciones, una en altos y la otra bajos, todo se da barato, casa tranquila. Aguiar 11. 19755.—9 My.

SE ALQUILAN espléndidos departamentos y habitaciones en O'Reilly No. 32 entre Cuba y Aguiar. 19165 66 11 my.

Barrios

SE ALQUILA Paseo 273. Departamentos altos y bajos con dos habitaciones, cocina, luz servicios, independientes. Informan en los mismos. Tienda ropa. 20898 17 my.

VEDADO, elegantemente amueblado. Pequeño apartamento, sala, comedor, hermoso dormitorio, magnífico baño y cocina, propio para matrimonio sin niños. Renta $105. F-2208. 20886.—11 my.

EN CASA de familia decente se alquilan dos habitaciones para matrimonio con todo el confort y buena comida. Calle J y 15 No. 137. Vedado. 20722 13 my.

SE alquila habitación amplia y ventilada, con balcón a la calle, se prefieren hombres solos, calle 17 Vedado, entre F y G número 222, para informes: Teléfono F-2642. Precio razonable. 20738.—9 my.

EN EL EDIFICIO por apartamentos calle 19 No. 243 A entre E y F., Vedado, se alquilan departamentos independientes desde 20 a 45 pesos. Informan en el mismo edificio el portero. 20703 9 my.

SE ALQUILA un departamento de dos habitaciones grandes en San Benigno No. 29 B. casi esquina a Enamorados a una cuadra de Santos Suárez a matrimonio solo. Informan en el mismo 20582 9 my.

MARQUES de la Torre 83 esquina a Quiroga y frente al parque de la Iglesia, un magnífico departamento muy barato. 20431 10 my.

APARTAMENTOS, VEDADO

en 12 y 23, de una, dos, tres habitaciones, en 25, 35, y 45 pesos al mes, luz y baño completo. Hay elevador, casa de lujo. Edificio Fonollar. 20024 11 my

SE alquila una habitación con o sin muebles, con vista a la calle, en la calle 11 y E. Vedado. F-5175. 20708.—12 my.

3. ALQUILERES HABTS.

Habana

SE alquila un hermoso cuarto a quien desee vivir cómodo, a personas de moralidad. Carmen 62, cerca Vives. 20881.—10 my.

SE alquila un hermoso cuarto muy fresco en casa seria, a personas de moralidad, hombres o matrimonio. Pocito 42, cerca del colegio La Salle. 20880.—10 my.

SE ALQUILAN dos habitaciones con vista a la calle a matrimonio, señoras o caballeros en Campanario 9, primer piso. 20929 10 my.

PRADO 104, esquina a Virtudes, Espléndidas habitaciones, altas y bajas, vista a la calle, baño privado, agua caliente $50 por persona. Tickets para comer barato. 20891 10 my.

SE VENDE muy barato un camión es nuevo, carrocería cerrada, propio para reparto. Se puede ver en Economía entre Misión y Gloria. Teléfono A-3572. Garage. 20752 12 my.

SE VENDE una máquina de 7 pasajeros por $500. Informan en Flores y Matadero casa Materiales de Fabricación. Tel. A-3235. 20721 14 my.

NUEVA casa. En los altos de La Emperatriz, entrada por San Miguel No. 43, se alquilan habitaciones, a matrimonios o dos compañeros con todo servicio. Se exigen referencias 20400 14 my.

MONSERRATE 93, altos entre Lamparilla y Obrapía, se alquilan habitaciones, lavabo agua corriente, muebles especiales y a precio reducido. Más informes en la misma. 20451 4 jn.

CALLE ZULUETA 32, pegado al teatro Payret, se alquilan magníficas habitaciones a personas de moralidad. Aguiar 57; Cuarteles 1; Cuba 80, altos; Cuba 120; Esperanza 117; Manrique 163; Gervasio 27; Virtudes 140 Animas 129. Lagunas 85 y Aguacate No. 122. 20355 12 my.

SUAREZ 93

Se alquila una habitación en la azotea con todos servicios y lavadero y cocina independiente. Informa la encargada. 20335 9 my.

PALACIO Abadín. Cuba 86, casi esquina a Teniente Rey, edificio moderno, fresco, tranquilo, habitaciones con lavabos, amuebladas, ropa y criados $25, $30 y $35 mensuales. M-9726. 20327 18 my.

AGUIAR 92, entre Obispo y Obrapía habitaciones a $12, $15 y $25, con muebles o sin; teléfono y criado. La casa más tranquila y de orden. 19845 16 my.

Habana. Se alquilan habitaciones o departamentos para oficina en los altos de la casa Empedrado, 16, Informan: Arellano y Hermanos, Cuba, 50. Teléfono A-8297.

E 1028 31 my.

EN Valle 37 (altos) se alquila a hombres solos de formalidad, una habitación en la azotea con sus servicios. 20300.—12 My.

SE alquila una habitación y se da comida, buen trato, calle San Ignacio 130, esquina altos. 20303.—9 My.

EDIFICIO CANO

Informamos al público que estamos en condiciones de alquilar habitaciones de inmejorables condiciones económicas, comida buena y barata. Villegas 110, Sol y Muralla. 20028.—13 My.

SOL 79, habitaciones $10; $15; $20; una accesoria, propia para negocio y vivienda. Servicio independiente $40. Dos meses fondo, luz toda la noche. Abundante agua. 18909 9 my.

EDIFICIO EMPEDRADO 4

Si desea pasar el verano con comodidad tome su habitación o apartamento en este moderno edificio que por su proximidad al mar, es sumamente ventilado, además tiene elevador que funciona toda la noche y el agua siempre abundante. 20536 10 my.

GALIANO 5. Se alquilan frescas habitaciones con luz a una cuadra del Malecón a 12 y 14 pesos. 20432 19 my.

HOSPEDAJE particular, se alquilan habitaciones amuebladas para hombres solos, con toda asistencia, muy buena comida y desayuno, todo por treinta pesos al mes, mucha limpieza, casa de moralidad. San Miguel 49 altos, entre Galiano y S. Nicolás. 20518.—11 My.

SE ALQUILA una habitación en Obispo 82, altos. 19854 10 my.

EN HABANA 115, altos, se alquilan espléndidas habitaciones con y sin muebles, lavabo de agua corriente y servicio de ropa y limpieza. A-2025. 19867 11 my.

SE alquila una habitación grande a personas de moralidad, único inquilino, señoras u hombres solos. Hay teléfono. Neptuno 218, bajos. 20649 9 my

SAN LAZARO 87 altos, se alquila una habitación con balcón a la calle, teléfono y muebles si se desean, a hombres solos, de absoluta moralidad. 20675.—12 my.

HABITACIONES

Se alquilan con balcón a la calle, muy frescas y baratas. Calle Virtudes 135 entre Gervasio y Escobar. 20532 10 my.

ALQUILERES HABITACIONES

SE alquilan tres habitaciones altas en Muralla 1. Teléfono M-2840. 20816 10 my.

SAN IGNACIO 12

En esta moderna casa situada cerca del mar, se alquilan muy frescas y bonitas habitaciones y departamentos a precios muy reducidos. Si quiere pasar el verano con comodidad tome habitación en esta casa donde encontrará buenos servicios, agua muy abundante y tranquilidad. 20535 10 my.

Barrios

SE alquilan habitaciones en el reparto Almendares, calle 15 entre 18 y 20. 20841.—10 my.

HABITACIONES EN EL CERRO

Se alquilan varias desde siete pesos en adelante, muy frescas. Chaple 1, esquina Armonía a dos cuadras del tranvía de Palatino. Hay guaguas cada 10 minutos. 20531 10 my.

SE alquila a hombre solo, una hermosa y confortable habitación amueblada. Informan: Teléfonos M-5698 y M-9442. 465—id-7

4.—ANIMALES

OPORTUNIDAD, se vende un caballo criollo, dorado, lucero, blanco, siete cuartas, buena presencia buen caballo y buen precio. Pedro Rodríguez Coll, Central Rosario, pueblo Aguacate. 20673.—21 my.

VENDO una jaca 7 cuartas, buena marchadora. Redención 138, Marianao. Tel. FO-7789. 20633 15 my.

CABALLOS Y MULAS BARATOS

La mayor en el giro, habiendo recibido gran cantidad de mulos nuevos, maestros de todos tamaños, nos complacemos en ponerlos a la venta sumamente baratos. Tenemos además 40 mulos de uso casi regalados, 6 zorras para madera, veinte carros de cuatro ruedas de todas clases, cuarenta bicicletas del país y americanas, 3 faetones, un tilbury, tres arañas. Ofrecemos para persona de gusto caballos y mulos de monta criollos y de Kentucky. Jarro y Cuervo, Marina número 3, esquina a Atarés, J. del Monte. Teléfono A-1376. 20253.—4 Jn.

5. AUTOMOVILES

Accesorios

ESPIRITU MOTOR

Para automóviles y cocinas. Se sirve a domicilio a 20 centavos galón. Mínimo que se despachan: 20 galones. Exija que se lo pesen para que vea que tiene 100 grados. El chauffeur lleva el alcohómetro. Teléfono I-3617. Concha 3. Compañía Destiladora Gancedo. 19023 26 my

Ventas

DODGE BROTHERS, 11 meses de uso, como nuevo, se vende por haber comprado otro mayor. Barato al contado. Zulueta y Virtudes, chapa 11376, peletería. 20843.—10 my.

VERDADERA ganga. Se vende el Hudson más lindo de la Habana, modelo de 1924, de siete pasajeros, acabado de pintar y reparar. Puede verse calle K entre 21 y 23. Vedado. 20915 15 my.

SE vende al contado o a plazos un automóvil marca Jordán, de siete pasajeros, en buenas condiciones y con cuatro gomas nuevas. Informan teléfono I-3939. 20614 11 my.

TENEMOS Fords del 24 en buenas condiciones, facilidades de pago. Los garantizamos por 30 días. Ca. del Auto Universal, Edificio Carreño. 20517 11 my

SE VENDE una cuña Buick en perfecto estado de 6 cilindros, parabrisa de espejuelos, 5 gomas nuevas y fuelle rojo, pintada de blanco, está muy linda. La doy regalada por embarcarme. Otra de cuatro asientos, propia para un viajante a la primera oferta. Julio Zunzunegui. Tel. FO-7174. Redención. Marianao. 20560 9 my.

SE VENDE camión Republic con carrocería cerrada, casi nuevo. Se da barato. También se vende sin carrocería. Puede verse en 13 esquina a 8. Vedado. Bodega. 20563 9 my.

CAMIONCITO Ford no es sinfín, vendo muy barato. Para verlo e informes Juana Alonso y Rodríguez, Luyanó. 20648 10 my

VERDADERA ganga. Automóvil Cadillac, 7 pasajeros, muy poco uso. Se da barato. Véalo en Aranguren 67, Guanabacoa. 20474 9 my

GANGA. Por tener que embarcarse se vende casi regalado un automóvil Kissel casi nuevo, dos garages. Todo muy barato. Informes Estévez 56, entre Flores y San Gregorio. 20027 11 my

SE vende un Dodge del 20 para verlo en la Plaza Vieja, chapa 7305. 20242 10 my

CAMION WHITE

De cinco (5) toneladas, en perfecto estado, con su equipaje completo listo para el trabajo, se vende en buen precio. Informan en Oficios No. 84, departamento 201, Habana. 20252 10 my

6.—BONOS Y CREDITOS

Compras

CHEQUES NACIONAL

Compro grandes y pequeñas cantidades. Antes de vender véame, le haré la mejor oferta. Manzana de Gómez 318. Manuel Piñol. 17567.—16 My.

FOLLETIN 22

LA MARQUESITA

Por

A. DOURLIAC

Obra coronada por la Academia Francesa

Traducción de

FELIPE VILLAVERDE

De venta en la librería "La Moderna Poesía", Pi y Margall, (antes Obispo) número 135.

(Continúa)

¿Habría confiado demasiado el delegado en su poder? ¿había sido herido o muerto?

Entraban en la semana sangrienta; aquella pesadilla de tres meses iba a terminar con un huracán de hierro y de fuego, y París iba a desertarse, pero cubierto de cadáveres, lleno de escombros, de cenizas y humo.

Una noche, detrás de los visillos, vieron un resplandor que alumbraba el cielo: París estaba ardiendo.

Era el fin anunciado por Juan Cafot, terrible, ya efecto.

Pero era el fin y la hora de la salvación iba a sonar.

Dos días después de la entrada de las tropas de orden, Francisco, Lina y Jorge salían de la capital y volvían a ver con delicia indecible sus bellos campos floridos y perfumados.

¡Con qué contento apretó el señor Borín entre sus brazos al hijo de su corazón, milagrosamente salvado y en cuyo pecho brillaba la estrella de los valientes! ¡Con qué tierno agradecimiento besó a su querida marquesita a la que en lo sucesivo llamó Sor Lina, proclamándola angel de la casa!

Hubo que decirle y repetirle mil veces los menores incidentes de aquel tiempo de pruebas y dolores. Marta se estremecía; Mlle. Prevost admiraba el valor y la energía de su discípula.

—Lina es digna de las heroínas de los tiempos antiguos; así es como debieron ser aquella condesa de Blois, que envió a su marido a las Cruzadas; aquella condesa de París que acompañó al suyo a ellas y aquella Magdalena de Saint Nectaire, apellidada: "la arrogante amazona", que por sus proezas arrancó a Enrique IV este grito de admiración: "¡Ventre Saint-Gris! si no fuese rey, me gustaría ser Magdalena de Sainte Nectaire!".

Aquel mismo día, Mme. de Valserre, que había regresado a su propiedad dos meses atrás, estaba paseándose, preocupada, cuando una voz burlona le hirió el oído:

—La señora baronesa está quizás inquieta por la suerte de su joven parienta.

Volvióse, desagradablemente sorprendida.

Filoy, en postura humilde y triunfal a la vez, estaba delante de ella.

—¿Quién le ha permitido espiarme?—gruñó ella.

—¡Espiar a mi señora!... Nada de eso... Pero he visto estos días que la señora baronesa miraba como pasaban aquellas nubes rojas y negras, acarreadas por el viento y llevando a lo lejos el reflejo del incendio, y en su aspecto de tristeza comprendí que ya no tenía rencor contra la pobre señorita que quizás en aquella hora estaba ardiendo.

—¿Y qué?

—Pues que me dije: Filoy tienes que ver de sacar de pena a tu buena ama; debes ser el primero en darle buenas noticias de la hija de su primo Roger y...

Se detuvo, como el gato que juega con el ratón.

La baronesa, mordiéndose los labios, lo miraba fijamente con mirada dura.

—... Y llego de Crepy y tengo la alegría de anunciar a usted que he visto a la señorita de la Hansa gozando de perfecta salud.

La expresión de la cara de la dama era quizás la de viva satisfacción; pero en tal caso en nada se parecía al común de los mortales.

—¿Y cuánto pides por esa buena noticia?— preguntó en tono breve.

—Mil escudos. No es mucho para reparar las pérdidas que me han ocasionado los malditos prusianos.

—Está bien. Ven mañana a buscarlos.

—Quiere comprobar la cosa— se dijo, riendo, el rústico, regresando a la granja.

Y respirando como hombre aliviado de un gran peso, exclamó alegremente:

—¡Buena vaca lechera he encontrado!

XIX

DOS VOCACIONES

—¡Esta maldita guerra ha trastornado la cabeza de Jorge!

—¿Pues qué hay, amigo?

—En este instante he recibido carta de él. ¿A que no acierta usted lo que me dice?

—No es fácil.

—Tiene usted razón, nunca lo acertaría usted. Me dice que ha visto a su coronel y que, seguro de su promesa de un ascenso rápido, se ha decidido a reengancharse, contando con mi consentimiento, como es natural.

—¿Pero tú no lo consentirás, papá? ¡Pobre hermano, otra vez a pelear, a morir quizás!

—Nunca tuvo Jorge tal vocación— dijo mamá Julia.

—Yo lo creía ocupado únicamente en la ciencia.

—Y yo también, querido Lavielle, y eso es lo que me preocupa.

—El amor del oficio le ha empujado al regimiento.

—Sin embargo, ya ha padecido bastante.

—¿Y qué decide usted, señor Borín?

—Voy a invitar a Jorge a que lo piense mucho y si persiste en su idea, él es bastante formal y razonable y yo no debo ponerle trabas.

—Hará usted bien, amigo, el oficio de las armas es el más noble.

—Jorge se abrirá camino en todo.

—Y será buen oficial —dijo Mlle. Prevost.

—Sí, irá a correr mundo en lugar de estar aquí con nosotros. Yo, en su lugar, no le dejaría, papá.

—A los hijos hay que quererlos por ellos mismos, no por egoísmos, y tú misma, hija mía, quizás te cases con algún teniente que te lleve muy lejos.

—No, papá, yo nunca te dejaré.

Y la graciosa criatura anudó los brazos alrededor del cuello de tan buen hombre.

—Tiene usted razón, señorita Marta—apoyó Luciano.

Este no había acompañado a su amigo a París, retenido, como él decía, por asunto de intereses y cuentas embrolladas, con su notario.

Y, en efecto, muy embrolladas debían estar, pues desde un mes atrás, el joven venía prolongando su estancia en Crepy, y nunca hablaba de marcharse. Verdad es que pasaba más tiempo en la farmacia que en el despacho del notario Rigaux.

Aquella tarde estaban todos reunidos en el jardincito de los Lavielle. Mamá Julia daba cabezadas, sin dejar de acariciar a un hermoso gato, cuyo ronquido la mecía suavemente. Marta y Lina, cogidas del brazo, se paseaba, cogiendo de vez en cuando una flor y contándose mil cosas. Morel, entretanto, escuchaba, y con aire de resignación, las historias del tiempo viejo con que le regalaban el oído la institutriz y el antiguo ayuda de cámara, recalcando cada anécdota, con un sorbito de rapé, y las miradas suplicantes que echaba a las bellas paseantes indicaban marcada preferencia por la sociedad de ellas, menos venerable, pero más deliciosa.

La brusc aentrada del señor Borín, con al carta en las manos detuvo todas las conversaciones.

—¿Le ha hablado Jorge alguna vez de su proyecto? —preguntó el hombre a Luciano.

—No, señor, pero no me sorprende, porque es un medio de llegar...

Y se detuvo.

—¿A dónde?

—A todas partes, señor Borín, porque ahora más que nunca, los soldados serán siempre los primeros.

—Jorge no es ambicioso...

—Eso es según...

—El caso es que ahora, pobre Luciano, se va usted a ver privado de su Pílades. Se encontrará usted solo en su cuartito de la calle de las Escuelas.

Luciano se ruborizó ligeramente.

—Señor Borín, también yo he reflexionado y he decidido renunciar al foro...

—¡Otro que tal! se va reenganchar como Jorge...

—No, señorita, yo quiero quedarme en el país.

—¿En Nanteuil?

—En Nanteuil... o en sus alrededores.

—¿Y qué va usted a hacer?

—Hay más de una profesión liberal y... en fin, tengo intención de hacerme boticario.

—¡Boticario! — repitió el señor Borín, muy sorprendido.

—Sí; es una carrera honrosa y útil.

—¡Vaya una idea!

—Me parece ridículo y tonto disfrazarme con una toga y un birrete cuadrado para enredar los negocios de los desdichados litigantes.

—Y encuentra usted más poético ponerse un gorrito y coger la mano del mortero, como mi tío—dijo Lina, riendo.

—Hace usted mal, hij omío, porque es poco agradable dorar píldoras para personas que no lo agradecen y arreglar cabezas de ingratos que encima se burlan de uno.

—¡Qué malo es usted, tío!

Y la joven le dió un beso al mismo tiempo.

—Lo dicho — insistió Luciano — quiero ser farmacéutico.

—¿Lo dice usted de veras?

—¡De veras!

—Muy bien, pero bien podría suceder que antes de acabar su período de práctica, vuelva a cambiar de idea...

—Lo de la práctica es precisamente lo que me preocupa. Yo quisiera hacerla en este país y no en tierra extraña, con personas desconocidas a quienes, quizás, no pueda gustarles... Para ir derecho a mi objeto, señor Borín, yo me vería muy contento si usted quisiera tomarme en su casa.

—¿En mi casa,

—Sí. El señor Granger, actual practicante que está ya pronto a retirarse, me pondrá al corriente, y yo lo reemplazaré a su debido tiempo...

—Pero, muchacho...

—No me lo niegue, señor Borín; tómeme usted a prueba y ya verá como trabajo.

—En fin, si usted se empeña...

Luciano saltó de gozo al oír este semiconsentimiento y empezó a desarrollar, con aturdidora verbosidad, las múltiples ventajas de su nueva profesión, mientras las jovencitas, muertas de risa, le hacían rabiar a más y mejor, y las personas mayores, más formales, hablaban de la resolución de Jorge.

Habiendo persistido los dos jóvenes en sus nuevas vocaciones, al año siguiente sucedió Luciano definitivamente al señor Granger, y Jorge se puso las charreteras de subteniente.

XX

TRISTE FIN DE UN HERMOSO DIA

La ciudad estaba de fiesta. Los prusianos se habían ido.

Las casas empavesadas, los arcos de hierba y las campanas al vuelo

M.E.C.D. 2016

BONOS Y CREDITOS

COMPRO CREDITOS DEL GOBIERNO

Aprobados por la Comisión de Adeudos: Cualquier cantidad. No venda sin mi oferta. Manzana de Gómez 318. Manuel Piñol
16505.—10 My.

7.—COMPRAVENTA OBJETOS

SE vende una caja contadora marca National, de dos gavetas. Un molino "Kole" para café con su motor. Una pesa Detroit de mostrador. Una báscula con su juego de pesas. Un extinguidor químico para incendio. Todo muy barato. Informan en San Miguel y Carlos M. de Céspedes, Víbora, de 2 a 5 p. m.
20892.—15 my.

SE VENDE una lancha gasolinera, motor Ferry, 7 1-2, con el motor en excelente scondiciones. Se da barata por no necesitarla. Su dueño. Informan en Línea 156, Vedado. Teléfono F-5875. 20951 9 my.

SE VENDE una división de madera y cristal cuajado con su puerta. Mide cinco metros de largo. Se da muy barata. Informan en Aguila 126. Joyería. 20776 9 my.

COCINEROS

vendo hermosa cocina de hierro económica, propia para fonda. Se instala con chimenea y se da a prueba. Ocasión. Calle Suárez, 32, y Apodaca, hojalatería. 20617 9 my

COMPRO y vendo divisiones, mamparas, lavamanos, bañaderas, tazas bideles, bejiterios, pianos aunque ten gan comején, cuadros y toda clase de objetos en general. Herramientas etc. Tel. A-8386. Pregunten si está Liro. 20622 9 my.

SE vende una hermosa cocina de gas de poco uso; cuatro hornillas, horno y asador. Costó setenta pesos; se da en treinta. Concordia 37, bajos. 20473 9 my.

VENDO dos vidrieras en perfecto estado, propias para tabacos, billetes, lunch. Informan: San Pedro 6 "Hotel Perla". 20506.—13 My.

CAJAS DE ACERO. Vendo 46 cajas, muy baratas. Informan Morro 54. 20309 11 my.

LIBROS, compro y sirvo a domicilio rápidamente en automóvil la suscripción de diarios y revista españolas. Prensa Hispana, Estrella 6 1|2. Teléfono M-8697. 19408 13 my

8.—DINERO E HIPOTECAS

TENGO dinero 6½ % anual. Cualquiera cantidad grande. Doy $16.000. 6 % Lago. Reina 27, departamento 201. A-3906. Doy para fabricar, dinero del cuatro al cinco por ciento, pagos escalonados diez años. Lago. Reina 27. A-3906.
20838.—10 my.

TOMO $800, $1.000, uno por ciento mensual. Primeras hipotecas sobre casas. Soto. Reina 27. A-3906, departamento 201. 20839.—10 my.

DESEO colocar $6.000 en hipoteca y otra partida de $3.000 Si los necesita venga a verme. Neptuno e Industria. Pregunte por el dueño del café. De 1 a 4. 20897 10 my.

$1,500 (SIN CORREDOR)

Abono $22.50 mensual de interés, (pero sin gastos de corretajes). Solamente abono los gastos que originen las Escrituras, etc. Doy de garantía (6) modernas casas (una hace esquina) en lo mejor del Luyanó. Urge el dinero para adaptar la esquina para bodega. Condiciones un año en segunda hipoteca. Dueño al Tel. I-6716. 20945 10 my.

DINERO

En hipoteca, todas cantidades, desde 500 pesos, Habana y barrios. Aguila y Neptuno, barbería Gisbert. M-4284. 20696.—26 my.

DINERO SOBRE ESTABLECIMIENTOS. HIPOTECAS 6½, CREDITOS GOBIERNO

En alquileres. doy en arrendamiento una finca con regadío, de caballería y cuarto, frente carretera, por 4 años a $500 anuales. Pago créditos Gobierno. Trato directo. Departamento de Bienes. Notaría Dr. Elio Roselló, de 9 a 11, Empedrado 33.
20735 9 my.

DINERO AL 4% Y CORRETAJE EXTRA 1½% A 2%

Si el negocio lo amerita. Interés desde 4 0|0 según tiempo y condiciones También para fabricar en todas cantidades. Tels. A-4358. M-6263, altos Droguería Sarrá. Sr. Falber. Teniente Rey y Compostela.
20781 21 my.

DINERO AL 7% EN TODAS CANTIDADES. OPERACIONES RAPIDAS, CUBA 24-F. TELEFONO A-0220. FRENTE A LA JUNTA DE EDUCACION
20301 9 my

DINERO TENGO

En todas cantidades, para dar en primera hipoteca, desde el 6½ por ciento, según punto y garantía. Manzana de Gómez 318. Manuel Piol. 17566.—16 My.

EN hipoteca se dan $1.000 a $50.000 Habana y repartos, también en 2ª hipoteca, Neptuno 29 "Campoamor" de 9 a 3, Díaz.
20053.—11 My.

HIPOTECAS

Tengo dinero para primeras hipotecas desde $500 hasta $80.000. bajo interés, para todos los barrios. Operaciones en 48 horas. No corredores. Virtudes 128, bajos, entre Escobar y Gervasio. 18864 9 my.

DINERO para hipotecas al tipo más bajo de plaza, en todas cantidades, con la mayor reserva y prontitud. Miguel F. Márquez, Cuba 50.
E 1034 31 my.

CLAUDIO R. ARELLANO

Dinero en Hipoteca

Tel. A-8297. Cuba, 50.

E 1187 31 my.

M. RICO, GALIANO 117 TELEF. M-2000

Dinero para hipoteca. Tipo bajo. Véame o avíseme.
E. 1026—My 7

DINERO

En pignoraciones sobre joyas interés económico y en todas cantidades. La Nueva Mina, de Bahamonde y Fernández, sucesores de Ricardo Rivera, Bernaza 8, teléfono A-3662.
E 1148 31 my

M.E.C.D. 2016

DINERO E HIPOTECAS

DINERO SOBRE ALQUILERES

También compro créditos hipotecarios o doy dinero sobre los mismos. Compro participaciones de propiedades Cuba 24 F. Tel. A-0220 frente a la Junta de Educación. 20392 7 my.

DINERO SOBRE MUEBLES SIN COMISION

Facilitamos dinero sobre muebles a módico interés y dejándolos en su poder. Absoluta reserva. Obispo 50, altos. Carret. 20399 14 my.

DESEA colocarse sobre finca urbana de $2,500 a $3.000. Mercado de Tacón No. 74, por Aguila. El Curro.
20772 9 my.

9.—ENSEÑANZAS

Academia de Corte y Costura sistema Martí

Directoras señoras GIRAL Y HEVIA, fundadoras de este sistema en la Habana, se dan clases diarias alternas y a domicilio de corte, costura, corsés y sombreros, precios módicos, vendo el método de corte. Neptuno 47.
16550.—12 My.

ESTUDIO MARIANO MIGUEL

ESCUELA LIBRE DE PINTURA

PREMIADO en la Exposición Nacional de Bellas Artes de Madrid. de 1904. Expositor de "Societé de Artistas Francéses" de París 1893. Diploma de Honor del Salón de Otoño de la Asociación de Pintores y Escultores de Madrid 1924. Jurado del Concurso Aguafuertes del Círculo de Bellas Artes Madrid 1923.

Clases de Pintura, Estética y procedimiento del color, Aguafuerte Repujado en cuero y metal Batik. Clases especiales para Arquitectos, Militares y profesores de Magisterio.

ESTUDIO
Edificio del
DIARIO DE LA MARINA
Telf. U-3094.
407 Ind.

PROFESOR DE MATEMATICAS

Método teórico, práctico. Preparación rápida para el Bachillerato. Clases a domicilio. Precios módicos. Informen a Santiago 36, B, bajos.
20836.—13 my.

COLEGIO ACADEMIA

SE alquila, por no poder atenderla, tiene discípulos y todo lo necesario, estando en marcha. Informan en Santa Emilia número 6. eJsús del Monte. 20829.—11 my.

PROFESORA SOMBREROS

Establecida Barcelona, clases enseñanza rápida, desde cortar las formas y adornos muy chic, flores tisú, etc. etc. Belascoain 126 altos. Teléfono M-8716. 20813.—15 my.

PROFESORA francesa da clases a domicilio. F-4831. 20749 21 my

COLEGIO "SAN ELOY"

PRIMERA ENSEÑANZA, PREPARATORIA, BACHILLERATO, COMERCIO E IDIOMAS

Está situado en la espléndida Quinta San José de Bellavista, a una cuadra de la Calzada de la Víbora, pasado el crucero. Grandes dormitorios, jardines, árboles, campos de sports al estilo de los grandes colegios del Norte América. Dirección: Bellavista y Primera Teléfono I-6002. Pida prospectos. 20241.—4 Jn.

CLASES COLECTIVAS DE INGLES

Nu. máximo de alumnos por clase: tres por graduado Universidad. Residencia ocho años Inglaterra. Informes: Teléfono M-6468, de 8 a 10 a. m.
20507.—12 My.

CHARLESTON

Unico campeón de Charleston en Cuba, acaba de llegar. Antes de volver al Norte, dará clases en la Habana. Curso completo $12 Llame a "Charleston". A-1525. 17749 17 my.

PROFESORA FRANCESA

con inmejorables referencias se ofrece a familias distinguidas para dar clases de francés en su casa o a domicilio. Tel. M-5498.
18908 9 my.

UNA CANADIENSE PROFESORA

De Inglés, de larga experiencia, da clases particulares. Informes: Mary Crisp. Colegio Omega, San Lázaro 307, Habana. Teléfono U-3228.
20294.—19 My.

Academia de inglés "ROBERTS"

AGUILA 13, ALTOS

Clases nocturnas 6 pesos mensuales. Clases particulares por el día en la Academia y a domicilio. ¿Desea usted aprender pronto y bien el idioma inglés? Compre usted el METODO NOVISIMO ROBERTS, reconocido universalmente como el mejor de los métodos hasta la fecha publicados. Tercera edición pasta $1.50.
E 1172 30 d 5 my.

FRANCESA, profesora de francés graduada da clases en su casa y a domicilio, F-2437.
19610.—15 My.

BAILES. WILLIAMS. A-1525 BAILES ESPAÑOLES CON CASTAÑUELAS

Para el teatro $10 mensuales en grupo. Aprenda de una vez para siempre el Charleston, el tango y todos los bailes de salón que usted quiera y tome todas las clases que necesite hasta que aprenda a la perfección; 3 personas pueden aprender 8 bailes distintos, cada una $8 o $12 una sola persona. Curso completo. Garantía. Si después de aprender estos bailes encontrase dificultades al bailar por los salones, vuelva de nuevo a tomar otro curso, que no se le cobra nada. Paga una sola vez. Clases particulares en mi casa de familia o a domicilio. No hay Academia. Apartado 1933. Teléfono A-1525. Prof. Williams.
16372.—9 My.

"ACADEMIA TRUJILLO"

CORRALES 61

Clases de Mecanografía, Taquigrafía, Teneduría de Libros, Inglés, Aritmética, Cálculos Mercantiles, Calgrafía Gramática, Lectura, Escritura, etc. Enseñanza Preparatoria. Clases por Correspondencia.
16527.—10 My.

ACADEMIA DE FRANCES, PIANO Y LABORES DE MANO

Clases colectivas y particulares, por Profesoras graduadas de París. Clases nocturnas de 7 a 9 p. m. Se dan también clases a domicilio. Calle 4 núm. 253 entre 25 y 27. Tel. F-2658.
16387.—9 My.

ENSEÑANZAS

SANCHEZ Y TIANT

Colegio de Niñas

AVENIDA DE SIMON BOLIVAR, ANTES REINA. Nos. 118 y 120.

La parte más alta de la Habana, 20 años de fundado. Bachillerato, enseñanza superior y primaria. Veinte afamados profesores. Alumnas internas, medio pupilas y externas. Teléfono A-4794. Se facilitan prospectos
13854-55 30 sep.

GRAN ACADEMIA COMERCIAL DE IDIOMAS, TAQUIGRAFIA Y MECANOGRAFIA, UNICA PREMIADA EN EL CONCURSO PROFESIONAL CELEBRADO EL 28 DE MAYO DE 1922. COLEGIO ELEMENTAL Y SUPERIOR. DIRECTOR: LUIS B. CORRALES. LOMA DE LA IGLESIA DE J. DEL MONTE. TELEFONO I-2490. CLASES DE DIA Y DE NOCHE. INTERNOS. EN TODAS LAS LIBRERIAS Y EN ESTA ACADEMIA SE VENDE LA UNICA ARITMETICA MERCANTIL PRACTICA, CON PROBLEMAS DE TENEDURIA DE LIBROS, MAS UTIL Y MAS BARATA QUE SE CONOCE.
E 1048 31 my.

10.—EMPLEOS-DEMANDAS

Agentes

VENDEDORES de ambos sexos, necesitamos, para vender a las familias artículo de consumo general. Trabajo fácil. Pagamos sueldo. Venga a Manrique 135, altos, de 8 a 10 a. m. solamente. 20856.—9 my.

Mecanógrafos y Taquígrafos

SE solicita un taquígrafo en inglés y español que conozca sus obligaciones, Sueldo moderado para principiar, diríjase al apartado 1047, Habana, dando detalles de conocimientos.
20683.—9 My.

Varios

SE SOLICITA una verdadera oficiala de modista, pues si no conoce bien el oficio que no se presente y borde bien a la máquina. Se prefiere una que haya trabajado en buenas casas de modas francesas. Para tratar de 12 a 3. Calzada 169, entre I y J. Vedado. 20376 12 my.

FARMACEUTICO, gran práctica laboratorio y dispensario, solicita regencia activa; preferiría el campo. Informarán droguerías, Americana y Sarrá. 20674.—12 My.

11.—EMPLEOS-OFERTAS

Agentes

AL COMERCIO. Joven activo bien relacionado y con referencias, solicita agencia representación, comisiones, gestiones, cobros, etc. para plaza Cienfuegos. Sr. Ricardo, Amargura 34, Habana. 20820 10 my

Tenedores de Libros

JOVEN español, con buenas referencias, se ofrece de ayudante tenedor de libros, carpeta o cosa análoga. También para bodega. Avisen Teléfono FO-1496. 20667 9 my.

Varios

EXPERTO en redactar anuncios, circulares y propagandas comerciales, aceptaría trabajo por horas en casas comerciales, mediante una asignación mensual. E. Rivas, apartado 2327. Habana. 20514.—9 My.

12.—ESTABLECIMIENTOS

Arrendamientos

SE TRASPASA el contrato por 5 años de la casa Muralla 41 entre Aguiar y Habana. Informan en el No. 39. La Borla. 20534 10 my.

Ventas

BODEGA MUY SURTIDA $3,000

Vendo aceptando mitad contado, tiene $2.000 existencias, 5 años contrato, poco alquiler, es gran negocio. Fernández. Café Independencia. Belascoain y Reina. 10179 11 my.

BODEGA EN EL VEDADO $2,800

al contado y $4.000 en plazos, vendo como negocio de ocasión, 6 años contrato, está muy surtida, libre de alquiler, buena vivienda, vende $2.500 mensuales. No compre sin verla. Más informes Fernández. Café Independencia. Belascoain y Reina.
A 10178 12 my.

VIDRIERA TABACOS

Cigarros, billetes, con quincalla, situada en punto céntrico en Línea. Café y salón de billares. Buena venta, buen contrato, poco alquiler. No admito corredores. Trato directo con su dueño. Informan Zanja 11. Vidriera El Pacífico. 20936 10 my.

MULTIPLIQUE SU DINERO

Solicito socio, hombre o mujer, con tres mil pesos o más para financiarme en un excelente negocio que producirá grandes utilidades. Yo soy el único en Cuba que conoce este negocio. No invierta un centavo de su dinero en nada sin antes entrevistarse conmigo. Venga a verme a las 5 de la tarde y si no le es posible verme, escríbame enseguida. Enrique Griñan, 101 Prado. 20824.—13 my.

CASA de huéspedes, 11 habitaciones, se vende en buen punto; inmejorables condiciones; no se admiten palucheros. Informan teléfono A-1328.
20822 13 my

BODEGA en Luyanó, sola en esquina No paga alquiler, largo contrato Se vende con $1.500 de contado y el resto en cómodos plazos. Más detalles solo a personas serias. Trabadelo Crespo y Animas, Café, de 2 a 4 y de 8 a 10 noche. 20679 9 my.

SE VENDE la bodega de Princesa y San Luis. En la misma informan. Urge venta. 20434 10 my.

FONDA

Se alquila excelente local con frente a Belascoain, con todos los enseres necesarios. Informan Belascoain No. 76, Café El Caribe, hasta la 1.
20801 9 my.

VIDRIERA REGALADA

Cristal y cedro, dos entrepaños, 4 pies largo, nueva, un mes de uso. Costó $60. Se vende en $30. Castillo 53. Teléfono M-1910. 20530 9 my.

ESTABLECIMIENTOS

MANUEL LLENIN

En 10.000 pesos gran bodega en Infanta, vende 90 pesos, mitad de cantina, gran contrato, verdadera ganga. Figuras 78, A-6021. Manuel Llenín.

BODEGA, CANTINA Y LUNCH

En 10.000 pesos en gran punto, vende 125 pesos a prueba a comprador serio punto inmejorable. Figuras 78. A-6021 Llenín.

BODEGA CANTINA

En 3.500 pesos en paradero de 46 guaguas, vende 40 pesos de cantina y 20 de víveres. Figuras 78. A-6021. Manuel Llenín.

PANADERIA Y VIVERES

En 7.000 pesos, gran Panadería, cantina y víveres, vende 130 pesos diarios, antigua y acreditada. Figuras 78 A-6021. Manuel Llenín.

BODEGA EN BEJUCAL

En 1.250 pesos, bodega cantinera. Tiene comodidades para familia, los gastos muy reducidos, es verdadera ganga. Figuras 78. A-6021. Manuel Llenín. 20316 14 my

CAFE CERCA DEL PARQUE CENTRAL

Por atender otro negocio que tengo establecido vendo un café sin cantina, que es una mina. Precio $2,500 Informes: Sr. Rafael. O'Reilly 40; cuarto piso, de 8 a 11 a. m.
20544 10 my.

FARMACIA, se vende una en una población importante cerca de la capital; tiene 40 años de establecida y se vende por enfermedad de su dueño. Informarán en Domínguez 19 1|2, Cerro. 20468 8 my

SE ALQUILA una vidriera en lo mejor de la Habana, mucho tránsito. Informan Belascoain y Santo Tomás, Bodega. A 708 11 my.

PARA ESTABLECIMIENTO

Se alquila la esquina de Altarriba y San José, acabada de fabricar, propia para bodega. Informan San José No. 126, moderno, Habana.
20401 10 my.

CASA DE COMIDAS

Se traspasa, en lo mejor de la Habana, mucha clientela, catorce habitaciones, largo contrato, no paga alquiler. Informan Flor Asturiana Mercado de Colón. 20308 9 my.

BODEGUEROS, esto es ganga verdad. Vendo mi bodega, tiene buena venta, buen contrato y poco alquiler. La doy con poco de contado. Informan: 4 y Pasaje, C. Buena Vista.
20715.—9 my.

SE VENDE vidriera de tabacos, quincalla y billetes de lotería. Tratar con su dueño, en la misma, por tener que embarcarse urgente. Monte 272.
20096 13 my.

CANTINA Y FONDA

la vendo y admito hasta quinientos pesos de contado, si no tiene más y el resto a plazos cómodos. También puede poner bodega, 5 años de contrato, muy poco alquiler. También la cambio por una casita o lo arriendo por no poder atenderla. No quiero corredores. Informa el dueño en 15 y 12, Vedado, bodega.
19997 10 my.

LO MEJOR EN BODEGAS CANTINERAS, BARRAS, CAFES Y LECHERIAS: SUAREZ, CERRO, 537

Entre Tejas y Buenos Aires. Negocios limpios, con buenos contratos. Venga a verme con lo que tenga de contado, no se deje engañar comprando chivos. Informes gratis.
19748 11 my.

¡¡GANGA!!

Vendo mi bodega en Marianao, con gran casa para familia, poco alquiler, buen contrato y gran venta, por tener que embarcarme, trato directo con comprador, negocio serio. Informes: Teléfono FO-7486.
20056.—18 My.

FEDERICO PERAZA

Café Los Alpes. Reina y Rayo. Teléfono A-9374. Vendo y compro toda clase de negocios y doy dinero en hipoteca. Un hotel en $2.000, una carnicería en $2.000. Vende media res.

Vendo esquinas en el Cerro y Jesús del Monte. Infanta, Estevez, Santos Suárez y en la Habana.

BODEGA EN CALZADA

Vende garantizado $80 diarios paga de alquiler $40, es un buen negocio para el que quiera establecerse. Para informes: Pereza. Reina y Rayo. Café. A-9374. Los Alpes.

OTRA EN MARIANAO

Deja $250 mensuales precio $6.000 no paga alquiler; tiene comodidades, para familia. Se dan facilidades de pago. Informan: Tel. A-9374.

VENDO BODEGAS

desde $1.000 hasta $25.000 en la Habana y sus barrios. Se dan facilidades de pago. Informa: F. Peraza. Reina y Rayo. Tel. A-9374.

VENDO CAFES, FONDAS, CASAS

de huéspedes de todos precios. Informa Peraza. Tel. A-9374. Vendo dos carnicerías, muy baratas en el centro de la Habana. Informa: Peraza. Teléfono A-9374. 19781.—13 My.

BODEGA, se vende una por no poder atenderla, punto céntrico, alquiler barato, buen contrato, aceptaré oferta razonable. Informan en la bodega de Salud 144, (esta no es la que se vende), Ciudad. 20071.—17 My.

VIDRIERA EN GANGA, $2,800

Vendo aceptando $1.500 contado, está muy surtida, contrato ocho años, garantizamos venta 25 pesos diarios, es muy billetera; no compre sin verla. Fernández. Café Independencia. Belascoain y Reina. 20407 12 my.

VENDO CAFE

y Fonda, contrato cinco años, muy barato. De Alfredo Marne. Consultorio El Abogado del Comerciante. Habana 98. 17768 14 my.

LIQUIDO REGISTRADORAS

desde $25. Setenta modelos distintos, garantizados. Si pagan al contado, llevan gangas. Necesito local para nuevos modelos. Aprovechen comerciantes esta oportunidad. Campanario, 89.
18762 24 my

13.—FINCAS RUSTICAS

14.—FINCAS URBANAS

Compras

COMPRA Y VENTA DE CASAS TERRENOS Y FINCAS RUSTICAS

DINERO EN HIPOTECA

MENDOZA Y CA.
Corredores.
Obispo 63. Habana.

Dirigirse al Sr. Cruz Muñoz
Teléfono M-6921
Horas, de 9 a 11 a. m.

E 941 30 d 1 my

FINCAS URBANAS

Arrendamientos

SE ARRIENDA O VENDE

Finca, Asiento Corral Nuevo, barrio del mismo nombre, (de Matanzas) Lindero Norte camino real de Corral Nuevo. tiene manantial y pasa la carretera. Informan San Lázaro 482.
16879 12 my.

Fabricación

Gabriel Prats y Ca., fabricaciones, reedificacones de casas de maderas y ladrillos a plazo y presupuestos gratis. Octava entre Dolores y Concepción. Teléfono I-4493.
19042.—26 My.

Ventas

OPORTUNIDAD. Vendo casa dos plantas moderna, próximo San Lázaro, antes de Belascoain, sala, comedor, tres habitaciones, salón comedor, cocina de gas, doble servicios, techos monolíticos, todo fino, cuarto de baño intercalado lujoso, completo. Cada piso igual, tres plantas. Renta $2.760, $29.000 otra, sala, comedor, tres habitaciones y servicios, cielo raso. Lealtad, dos plantas, igual cada piso, $$15.000. Lago Reina 27, departamento 201. A-3906.
20840.—9 my.

VEDADO, CALLE DE LETRAS,

A una cuadra de 17, magnífica casa esquina de fraile, 6 habitaciones y demás comodidades, mil metros parque Inglés, $57.000, facilidades de pago. Gerardo Mauriz, Obispo 16. Teléfonos M-8884 y FO-7698.

VEDADO, PARTE ALTA,

Entre calles de letra, monísimo chalet, 4 habitaciones, sala, antesala, bonito baño, garage, $23.000 Gerardo Mauriz. Obispo 16. Teléfonos M-8884 y FO-7698.

VEDADO, CASA MODERNA

Jardín, portal, sala, recibidor, tres habitaciones, baño intercalado completo, comedor, garage, cuarto y servicios de criados, patio y traspatio. $16.500, Gerardo Mauriz. Obispo 16. Teléfonos M-8884 y FO-7698.

VEDADO, A LA ENTRADA

Casa 6 habitaciones, 2 baños, garage, pisos de mármol, la mejor vista al mar, $54.000, facilidades de pago. Gerardo Mauriz. Obispo 16. Teléfonos M-8884 y FO-7698.
20846.—13 my.

EN $2.800, se vende la casita Buenaventura número 31, entre San Francisco y Concepción, Víbora, en la misma el dueño, no corredores.
20844.—14 my.

BUEN negocio; por tener que ausentarse al extranjero se vende una casa con una cuartería al fondo que renta doscientos pesos, situada en lo que será el mejor punto de la Habana. Precio diez y seis mil pesos, sin intervención de corredores. Para informes llamen al Tel. I-1060.
20866 11 my.

VENTA de una gran esquina en Santos Suárez, es de dos plantas. Tiene bodega sola en esquina. Renta $130; precio $16.000. Informa el cantinero del café El Fénix. Neptuno e Industria, de 1 a 4. 20896 10 my.

SE VENDE una gran casa en la calle Armas 44, entre Milagros y Santa Catalina, a una cuadra del tranvía, frente al parque, acera de la brisa, con portal, sala, saleta, tres cuartos, buen servicio intercalado, patio, traspatio, además un cuarto alto con sus servicios independiente, nueva fabricación y decorada. Informa su dueño a todas horas del día. Trato directo.
20905 12 my.

SE VENDE una magnífica casa en el Cerro, propia para colegio, clínica, sociedad o industria por su gran capacidad y muchas comodidades. También sirve para una familia que le guste vivir una señorial mansión. Informan en G y 9, Vedado, de 2 a 5 pasado meridiano. 20835 10 my.

CASA. Se vende una casa de mampostería en Jesús del Monte, Lawton en $3.500. Informes en el Teléfono A-0641 20848 22 my.

ESPLENDIDA INVERSION

Se vende a una cuadra del Malecón la casa Hornos 26 y 28 con 1.000 metros de superficie y fabricación modernísima con $22.000 y reconocer $38.000 en hipoteca por 20 años que puede cancelarse si se desea. Informan Cuba 36. Departamentos 112-113. M-6173, de 2 a 5.
20902 10 my.

REYES esquina a Remedios, al fondo de Henry Clay, vendo esta esquina muy barata. Dueño, Calzada del Cerro 450. 20867.—11 my.

CASA para fabricar en Monte, próximo a los Cuatro Caminos 14x23 a $90 el metro. Trabadelo. Crespo y Animas. Café. de 2 a 4 y de 8 a 10 noche. No trato con palucheros.
20678 9 my.

$13.500. Reparto Chaple, sitio fresco, se vende esquina de dos plantas, con jardín, terraza, sala, comedor, hall, tres cuartos, cuarto de baño completo, cocina de gas en cada planta. Informan I-7419.
20661 9 my

SAN Francisco 187, entre 8a. y 9a. Diez mil; 6 x 40; libre 4|4 con el del criado, hall, calentador, comedor y demás, cantería; en la misma de 4 a 6.
20655 18 my

VIBORA. Lujoso chalet, con vista a dos calles, fabricación extra, muchísimas comodidades y atractivos. Tasado por ingeniero en $35.000. Por viaje a Europa de su dueño, se vende en $25.000, dejándose $14.000 en hipoteca. F. Blanco, Concepción 15, teléfono I-1608.
20653 9 my.

ESTRENELA: Con 3.500 al contado y 3.000 a deber, usted puede estrenar una buena casa de tres cuartos, etc., por los alrededores del paradero de la Víbora. Informa: Blanco Polanco, Concepción 15, Víbora, I-1608.
20654 9 my

VENDO chalet Víbora, 8 ,entre Dolores y Tejar, toda de cielo raso; portal, sala, dos habitaciones grandes, baño intercalado completo, comedor al fondo, cocina, calentador, patio, traspatio, entrada independiente, pisos finos, alcantarillado, tranvía al frente. Su dueña, Vedado, calle 11 núm. 139. Teléfon F-2293.
20652 10 my

VENDO mi casa en lo mejor del Reparto Mendoza, calle Destranpes y Libertad, casa pintada de gris, moderna, portal corrido, sala, comedor y cuatro cuartos con doble servicios. Informa: Fariñas, I-5402.
20688.—21 My.

MAGNIFICA PROPIEDAD

En calle de letra entre 15 y 17, en el Vedado, casa moderna de dos plantas, con todas las comodidades y garage. Precio: $33.500. Cuba 24, F. Telf. A-0220.
20393 9 my

SE VENDE la moderna casa calle de Reforma entre Municipio y Arango, letra C, de dos plantas, moderna. Renta $1.200 anuales. Se da en ganga por necesitar el dinero para un negocio. Informes Sr. Alvarez, de 3 a 6 Galiano 115. 20769 21 my.

DAMAS 3. Vendo esta casa. Mide: 5.40x17.50. Sala, comedor, 3 cuartos. Balbino, Castillo 11 C altos. Teléfono A-1687, de 8 a 1.
20579 80 10 my.

VENDO propiedad situada Manrique de Virtudes a Neptuno, dos plantas, 8x28, propia para profesional. Sala, recibidor, cuatro habitaciones, comedor, baño, etc. Altos menores. Informes M-2403. 20606 10 my.

FINCAS URBANAS

SE vende en $6.500 una casa que valió $9.000 en Vista Alegre entre Miguel Figueroa y Strampes, entre los dos parques del Reparto Mendoza. Informa el doctor Barroso. A-1930. Muralla número 91 altos.
20719.—9 my.

GANGAS, vendemos casas en el Reparto de Almendares a $2.800 y solares en la Quinta Avenida, a $12 y $13. Además vendemos casas en el Luyanó desde $1.000 hasta $5.000, reconociendo parte en hipoteca, igual que en la Habana. Informes: Monte 43 altos, de 8 a 11 y de 1 a 5. Teléfono A-0516. Sr. Rodríguez.
20693.—9 my.

CALZADA del Cerro. Vendo casa de portal, zaguán, sala, saleta, 4 cuartos comedor y baño. Balbino. Castillo 11 letra C, altos. Tel. A-1687, de 8 a 1.
20578 81 10 my.

VENDO una esquina en la calzada de Ayesterán con 1.066 varas. Teléfono FO-7789. 20632 25 my.

CASITAS en "Sta. Amalia" vendo a una cuadra Calzada $2.250 contado y $700 a pagar en 3 años, portal, sala, saleta corrida, 2 cuartos, cocina y baño. Estrada Mora. Oficina del reparto. 19763.—11 My.

GANGA. Se vende a plazos, tres preciosos chalecitos, compuestos de jardín, portal, sala, dos cuartos, comedor, cocina y baño, en $3.700, $2,700 al contado y el resto a plazos a $12.50 mensual en 10 años, también se vende una esquina que renta $50, con contrato por 6 años, en $5.500, con $4.300 al contado y el resto a pagar a $15 mensuales. Si se compra todo se vende en $15.700. Situados en el Reparto Santos Suárez, calle Sola esquina a Pasaje. Sr. Armando Guerra. A-7712. Juan Hernández. I-5693
20555 15 my.

VENTAS de casas: Cerro, Reparto Las Cañas, Jesús del Monte y en la Habana, de todos precios. Informan: Monte 350, F. Varela.
A. 658.—10 My.

CASAS EN VENTA CASAS EN EL VEDADO

Chalet, calle 21, principio del Vedado, acera brisa: 836 metros, dos plantas, cinco habitaciones de 5 x 6, dos baños para familia garage para dos máquinas; fabricación de lo mejor. Precio $68.000.00. Gran facilidad para el pago; muy poco de contado.

Casa de una planta; calle 15 entrada del Vedado, 780 metros, fabricación de primera, 6 habitaciones, 2 baños para familia, garage para dos máquinas. Precio $65,000.00 facilidades de pago.

Casa dos plantas independientes: entre 23 y 21 y entre 8 y 10; 3 cuartos los bajos y 5 cuartos los altos. Fabricación de primera. Acera de sombra.
Renta $140.00.
Precio $17,000.00. Facilidades de pago.

Otra de una planta con 3 cuartos en $6,000.

EN LA VIBORA

Calzada de Estrada Palma al Paradero: Acera de sombra, 255 metros. Dos plantas independientes. 4 habitaciones en cada una. Fabricación de primera. Precio $25,000.

San Mariano, a la derecha de la Calzada 600 metros, fabricación de primera, 7 habitaciones para familia, 2 cuartos para criados, garage grande. Precio $22,000.00.

Calle Concepción, una casa al frente y seis casitas, con entradas independientes por un pasillo: Precio $21,000.00.
Renta $220.00 mensuales. Interés 12 por 100.

Calle Milagros; cerca del tranvía y del parque Mendoza, 14 x 47 varas, 4 cuartos, garage, un salón alto. Precio $17,000.00.

LA SIERRA

Calle 7 esquina; 743 varas, chalet dos plantas, fabricación superior; 4 cuartos grandes, baño completo, jardín al frente y al costado.

Precio $26,000.00 a pagar a plazos en 5 años. Otras de $18,500.00, de $16,000.00 de $13,500 con iguales facilidades. dades.

EN AMPLIACION ALMENDARES

Casas de $6,700.00 de $10,500.00 y de $18,000.00 dando una parte al contado y el resto por mensualidades.

MENDOZA Y CA.
CORREDORES
Obispo 63

Diríjase al señor Cruz Muñoz en nuestra oficina o por teléfono M-6921. Horas de 9 a 11 A. M.
E 1172 4 d 6 my

CASITAS nuevas. Vendo varias, dos cuadras calzada Jesús del Monte. Sala, dos cuartos, baño completo intercalado, comedor, cocina, buen patio, todas cielo raso, instalación eléctrica aculta todo de primera a $3,600. Puede dejar algo hipoteca. Tel. I-5361.
20585 9 my.

SE VENDE una esquina con establecimiento en Calzada, con 240 metros e nel radio de Monte a Egido, esto es de oportunidad. No pierdan tiempo. No se trata con corredores. Informan en Vives 64. Vidriera a todas horas. 20408 9 my.

EN Ampliación de Almendares, Avenida Cuarta entre 12 y 11, vendo hermosa casa compuesta, de jardín, portal, sala, cuatro cuartos, baño intercalado con agua caliente en todas partes, hermoso comedor, cocina, servicio de criado hall, garage, patio y traspatio, doy facilidades de pago. Informan en la misma su dueño, Luis Cabello. Teléfono FO-1817.
20036.—10 My.

SE venden dos casas buena una en Alturas de Almendares, frente al Parque, se está terminando y otra a dos cuadras de Montalvo, frente a la línea. Calle 13 y B. se dan facilidades de pago. Su dueño, Leandro Miguel. Teléfono F-1722. Pueden verlas a todas horas. 20020 15 my.

SE vende la casa número 26 de la calle Refugio, compuesta de altos y bajos; trato directo con su dueño; no se admiten corredores. Diríjase a Juan Viera, departamento de Personal Aduana de la Habana.
20665.—11 my.

SE VENDE, Reparto Esperanza, Casal y Cisneros, 600 metros, de esquina, con una casita de 4 cuartos. Se dan muy baratos. Facilidad de pago. Informan Campanario 103. Martínez.
19771 11 my.

SE VENDE UNA

Esquina próxima a la Terminal; tiene 800 metros cúbicos. Concordia 195 altos, y Quiroga 5, Jesús del Monte.
18284.—28 My.

15.—HOSPEDAJES

Casas de Huéspedes

CASA DE HUESPEDES

La que mayores comodidades ofrece por su situación. Acera de la brisa, centro comercial y tranvía en todas direcciones Buenas, frescas y cómodas habitaciones con lavabo de agua corriente y muy excelente trato. Avenida de Italia (Galiano) 84 altos del Café La Isla.
E-942-10d. 3 Ab.

LA casa de huéspedes Almendares, Carlos III entre Infanta y Ayesterán ofrece amplias habitaciones, con agua corriente desde 10 y 20 pesos hasta $50 con y sin asistencia. Apartamentos para matrimonios dede $80. Sirven comidas a domicilio y admiten abonados al comedor a precios de situación. Buen cocinero y fino servicio. 16642.—10 My.

CASA DE HUESPEDES "LA COMERCIAL"

Muralla 12, esquina a San Ignacio el nuevo dueño V. G. ofrece cómodas y amplias habitaciones, con toda asistencia, desde 35 pesos en adelante, por persona. Teléfono A-0207.
20810.—17 my.

CASA DE HUESPEDES

Tejadillo y Villegas, una cuadra del Parque Central y Prado, nueva casa, todas las habitaciones con balcón a la calle, buena comida, lavabos agua corriente, elevador. Precio módico.
20732 14 my.

CASA de huéspedes Galiano 103. Tel. A-7326. Departamentos y habitaciones con terraza para matrimonios, amueblada; toda asistencia a 35, 30, 25 y 20 pesos mensual. Para uno con inmejorable comida $31. Hay baños frios y calientes y muchas comodidades. Admitimos abonados al comedor. 20788 16 my.

Hoteles

HOTEL Venecia. Los nuevos dueños ofrecen al público un servicio de primer orden, comida inmejorable, precios reducidos. Habitaciones con baño privado y sin baño, agua fría y caliente, servicio de timbres. Campanario esquina a Concordia M-3705.
20882.—15 my.

AVISO

El Hotel Roma, de J. Socarrás, se trasladó a Amargura y Compostela, casa de seis pisos, con todo confort, habitaciones y departamentos con baño, agua caliente a todas horas, precios moderados. Teléfonos M-6944 y M-6945. Cable y telégrafo Romotel. Se admiten abonados al comedor. Ultimo piso. Hay ascensor.
E 1144 31 my.

HOTEL TORREGROSA

Compostela 65 y Obrapía, en el Corazón del distrito comercial y Bancario, espléndidas y lujosas habitaciones, baños privados, agua caliente, teléfono; dotadas de todo confort, elevador noche y día.
20490.—9 My.

HOTEL ESPAÑA

Villegas 58, esquina a Obrapía, espléndidas habitaciones, con todo confort, para familias de buen gusto, moderna instalación de servicios higiénicos, con agua fría y caliente, cocina cosmopolita. English Spoken. Teléfono A-1832.
20239.—19 My.

HOTEL VANDERBILT

En la loma de la Universidad. Precios de verano para personas estables Casa de orden y moralidad. Neptuno No. 309 esquina a Mazón.
19653 11 my.

HOTEL MAJESTIC (Belascoaín No. 5)

Este magnífico hotel montado a la moderna, con baño y teléfono en todas las habitaciones y un gran restaurant en el sexto piso con su amplia terraza, ofrece departamentos y habitaciones para familias estables, precios razonables, moralidad absoluta, cocina confortable. Se admiten abonos y también se sirve a la carta. Teléfono Centro Privado M-9845. M-9846.
18982 10 my.

BALNEARIO DE MONDARIZ

HOTEL AMERICA

Servicio esmerado. Confort moderno. Precios económicos. Propietarios Hijos de Signo. Dirección postal y telegráfica: Hotel América. Mondariz.
16954 12 my.

EXCELENTE HOSPEDAJE

HOTEL BELOMNT

Industria esquina a San Rafael. Preferido por las familias para su residencia, habitaciones confortables con todo el servicio sanitario. Precios módicos. Prop. J. Castro. Teléfono A-4325.
19667 16 my.

THE SAVOY

Hermosa residencia para familias en la parte más fresca del Vedado. Excelente cocina, table d'hote, mesas separadas. Todas las habitaciones con ventilación directa, Abundante agua fría y caliente. Sesenta metros de hermoso portal, siempre fresco y sombra. A media cuadra del tranvía de la calle 17 y a 2 cuadras y media del tranvía de la calle 9 (Avenida Wilson) A diez minutos del Parque Central. Tel. F-5270. Precios módicos.
F ESQUINA A 15, VEDADO.
LA CASA DE LAS ESTATUAS
E 1187 8 Jn.

BRAÑA Y EL CRISOL HOTELES

Las mejores casas para familias, todas las habitaciones con servicio privado, habitación y comida para dos personas $75, 80 y 90 mensuales. Crisol, Lealtad 102. Tel. A-9158 Braña, Animas 58. Telf. A-6787.
E 1064 31 my.

16.—INSTRUMTS. DE MUSICA

SE realizan victrolas, pianolas y pianos acabados de recibir. Angeles 13. D. Ruisánchez y Ca. Teléfono A-2024.
20818 10 my

PIANO, se vende uno de tres pedales y cuerdas cruzadas, buenas voces. Industria 13 altos.
20726.—9 my.

CASA DE PRESTAMOS La Palma. Salud 53. Se vende un piano francés, buen estado. $70.00. Muebles y joyas a precios muy económicos.
20619 9 my.

Pianos nuevos a plazos. 10.00 al mes; automáticos $15.00. Victrolas $8.00 mensuales.
JOHN L. STOWERS
San Rafael No. 29.
Telf. A-3962. Habana.
E 1036 31 my.

SE vende una hermosa victrola tamaño grande. Se da barata con o sin piezas. Paradero de Santos Suárez, Villa Margarita, teléfono A-3376.
19016 11 my

INSTRUMENTOS DE MUSICA

AFINADOR de pianos. Experto en autopianos. W. H. Smith. El mejor en Cuba

¡INDUDABLEMENTE!

Animas 35. Teléfono M-7478. Habana.
20102 3 jn.

PIANOS, pianolas e instrumentos al contado y en plazos módicos. Música impresa y estudios para todos los conservatorios Pianos de alquiler, afinaciones y reparaciones. Calidad y bajo precio. Viuda de Carreras y Ca. Prado, 115, teléfono A-3462.
E 1663 31 my.

GANGA. Se vende un compresor de 10" x 10 1|4" x 10". Informan I-4971.
20018 11 my.

Pianos nuevos de las marcas Majestic, a $340.00, automáticos $450.00. Victrolas a plazos, $2.00 semanales.
JOHN L. STOWERS
San Rafael No. 29.
Teléfono A-3962. Habana.
E 1036 31 my.

17. MAQUINARIAS

Ventas

A los hacendados y colonos, gran oportunidad, una máquina de arar, nueva, engranajes de acero, sesenta caballos, varios juegos de arados modernos y nuevos precios de ganga, cuarenta por ciento menos de su valor para verla, informes o fotografías de todo, Pedro Rodríguez Coll, Central Rosario, pueblo de Aguacate.
20672.—21 My.

SE venden: un torno de madera 5 G-15, una sierra sinfín marca "He Silver M. F. G. Cía., un motor eléctrico de cinco caballos de fuerza marca Allis Chalmes y 3 poleas de madera 14x5 ½ x 17|16. Todo está en excelentes condiciones y es propio para talleres de piedra o de madera. Para ver y tratar: Delfín Gil, Fernandina 64½. Habana.
20511.—11 My.

18. MUEBLES Y PRENDAS

Compras

SE compran muebles de todas clases. Teléfono M-1924.
18320.—21 My.

Ventas

MAQUINAS "SINGER"

Para talleres y casas de familia. ¿Desea usted comprar, vender o cambiar máquinas de coser, al contado o a plazos? Llame al teléfono A-8381. Agencia de Singer, Pío Fernández.
15225 30 jn.

LA NACIONAL

MUEBLES. DINERO.
Liquidamos juegos, de cuartos, sala, comedor y recibidor, muebles para oficinas y toda clase de muebles sueltos por la mitad de su valor.

DINERO

Sobre alhajas, pianolas, victrolas, máquinas de escribir y coser. Infimo interés, mucha reserva. Compramos muebles de uso modernos. Villegas 93 Tel. A-9915. 20899 22 my.

SE VENDEN varios muebles, bancos y macetas rústicas. Zulueta 3.
20884 11 my.

SE vende un escaparate tres cuerpos, lunas biseladas, un calentador con su hornilla, están sobrante, se dan barato. Tejadillo y Villegas, Hotel Canadá. 20732.—11 my.

ARREGLO toda clase de muebles. Esmaltamos en cualquier color, juegos de cuarto, sala, recibidor, mimbres, caoba. Esmaltamos neveras. Precios módicos. Trabajos garantizados. I-3222. 20709 6 jn.

NO COMPRE

muebles sin antes visitar "La Casa Soto y Rivera". Precios sin competencia, juegos de cuarto cinco piezas, 75 pesos; id. comedor, 9 piezas, 67 pesos; de sala, 12 piezas, 74 pesos. Gran surtido en piezas sueltas. Ventas al contado y a plazos. Neptuno 211, casi esquina a Marqués González, teléfono U-2856.
E 1147 31 my

"LA IDEAL"

Mueblería, Angeles núm. 16, Teléfono A-5058, grande y variado surtido de muebles de todas clases y estilos, juegos de cuarto, comedor, sala y recibidor, lámparas, relojes, neveras y camas de hierro, grandes y de barandas para niños. Precios económicos en buena clase de muebles. Ventas al contado y a plazos cómodos. Alejandro Fernández.
20662.—20 My.

BAULES. Vendo dos de bodega, muy finos, dos de escaparate y dos de camarote. Pueden verse que están como nuevos. Compostela 116, bajos.
204880 11 my.

BAULES Y MALETAS, COMPRO Y VENDO

Los tengo camarotes, escaparates y bodegas como nuevos, a mitad de precio, tengo también cámaras fotográficas de todos tamaños y gemelos prismáticos de uso para viajantes y maletas y sombrereras. Teniente Rey 106, frente a la "Marina". Llámenos en seguida. Teléfono M-4878.
20466.—11 My.

JUEGO DE CUATRO

Vendo uno esmaltado y decorado. Está nuevo, lo doy en $85, costó el triple. No mueblistas. Manrique 64.
20362 10 my.

GRANDIOSA LIQUIDACION DE MUEBLES

Juegos de cuarto, tres cuerpos con bronces, compuesto de 7 piezas, $300. Juego de marquetería fina 120 pesos. Id. sin marquetería, $100. Id. americano chico, esmaltado, $90. Juegos de comedor, ovalados, 3 lunas y bronces, tamaño grande 175. Idem marquetería $100. Idem chico ovalados $100. Juegos de sala, esmaltados, 8 piezas $120. Idem estilo francés 16 piezas, $95. Idem estilo gótico, 16 piezas, $90. Idem internacional, 14 piezas, $65, escaparates modernos, de lunas, $38. Vitrinas redondas, $30. Aparadores redondos $28. Id. cuadrados $18. Coquetas $15. Fiambreras modernas, de lunas $15. Espejos dorados $70. Máquinas Singer, flamantes, $40. Neveras modernas de $20 en adelante. Camas de madera, modernas, $15. Espejos y mesa de consola, modernas, $20. Camas de hierro de $6 en adelante. Camitas $8, de rejilla a $12. Seis sillas y dos sillones de caoba, $25. Mesas de correderas redondas, $11. Variado surtido de lámparas de $3.00 en adelante. Sillones de portal de caoba $15 el par. Y tenemos toda clase de muebles sueltos a precios increíbles y gran surtido de joyas y ropa de caballeros, señoras y niños. Haga una visita a esta su casa y se convencerá. La Casa Ferro. Gloria 123, entre Indio y San Nicolás. Teléfono M-1296.
19791 16 my.

MUEBLES Y PRENDAS

A PLAZOS

Se venden cajas de caudales de varios tamaños y muebles de todas clases. Préstamos sobre prendas y objetos de valor y arte. "La Hispano Cuba". Teléfon A-8054. Villegas 6, por Monserrate.

DINERO

No reparamos intereses. Préstamos sobre alhajas y objetos de valor.
LA HISPANO CUBA
Villegas, 6, por Avenida de Bélgica, antes Monserrate. Teléfono A-8054.

COMPRAMOS

Muebles de oficina, archivos, máquinas de escribir, cajas de caudales y máquinas de coser Singer, los pagamos bien. Llame al teléfono A-8054. Villegas 6, por Monserrate Losada.
E 1059 31 my.

LAMPARAS EN GANGA

Se vende una lámpara de sala de bacarat, muy fina, en $300.00. Una lámpara de comedor, de bronce, en $100. Una lámpara de pie de mármol de Verona, en $80.00. Puede verse en la Casa Vilaplana. O'Reilly y Villegas.
E 1067 31 my.

"LA NUEVA ESPECIAL"

Neptuno 191-193, entre Gervasio y Belascoain, teléfono A-2010. Almacén importador de muebles y objetos de fantasía.
Vendemos con un 50 por ciento de descuento, juegos de cuarto, juegos de comedor, juegos de mimbre y cretonas muy baratos, espejos dorados, juegos tapizados, camas de hierro, camas de pino, burós escritorios de señoras, cuadros de sala y comedor, lámparas de sobremesa, columnas y macetas mayólicas, figuras eléctricas, sillas, butacas y esquinas dorados, portamacetas esmaltados, vitrinas, coquetas, entremeses, cherlones, adornos y figuras de todas clases mesas correderas redondas y cuadradas, relojes de pared, sillones de portal, escaparates americanos, librercs, sillas giratorias, neveras aparadores, paravanes y silllería del país en todos los estilos.
Llamamos la atención acerca de unos juegos de recilidor finísimos de meple, cuero marroquí de lo más fino, elegante, cómodo y sólido que han venido a Cuba, a precios muy baratísimos.
Vendemos los muebles a plazos y fabricamos toda clase de modelos, a gusto del más exigente.
Las ventas del campo no pagan embalaje y se ponen en la estación o muelle.
Dinero sobre prendas y objetos de valor, se da en todas cantidades, cobrando un módico interés, en LA NUEVA ESPECIAL, Neptuno 191-193, teléfono A-2010, al lado del café El Siglo XX, Habana.
Compramos y cambiamos muebles, y prendas. Llamen al A-2010.
También alquilamos muebles.
E 1086 31 my.

NO PAGUE LUJO

Pague el mueble nada más, a $75 vendemos bufetes de caoba, 60 x 36, nuevos, de construcción esmerada y barnizado a muñeca, con su silla giratoria. También tenemos de uso a más bajo precio. La Confianza, Suárez, 7, esquina a Corrales, teléfono A-6851.
19749 16 my

GUARDE ESTE ANUNCIO Y GUARDARA DINERO

Reparamos, esmaltamos y tapizamos muebles finos y corrientes, neveras con el mismo procedimiento que de fábrica, sin que le salte la pintura, barnizamos tiendas, fachadas y puertas de calle. S Lázaro 187. M-1301.
19614.—15 My.

POR TENER QUE EMBARCARSE SE VENDE

1 automóvil CASE con bases de caoba.
1 automóvil Jordan.
1 camioncito.
1 juego mimbre.
1 cama con somier.
1 juego comedor con refrigerador.
1 escaparate de cedro y caoba.
1 buró.
Para informes, Manuel, Teléfono A-8378. 20086 7 my

MUEBLES EN GANGA

"La Especial", almacén importador de muebles y objetos de fantasía, salón de exposición, Neptuno, 155, entre Escobar y Gervasio. Telf. A-7520.
Vendemos con un 50 por ciento de descuento, juegos de cuarto, juegos de comedor, juegos de sala, sillones de mimbre, espejos dorados, juegos de comedor, juegos de sala, sillones de mimbre, espejos dorados, juegos en tapizados, camas de niño, burós escritorios de señora, cuadros de sala y comedor, lámparas de sobremesa, columnas y macetas mayólicas, figuras eléctricas, sillas, butacas y esquinas doradas, portamacetas esmaltadas, vitrinas, coquetas, entremeses, cherlones, mesas correderas redondas y cuadradas, relojes de pared, sillones de portal, sillas giratorias, neveras, aparadores, paravanes y sillería del país en todos los estilos. Vendemos los afamados juegos de meple compuesto de escaparate, cama, coqueta, mesa de noche, chiffonier y banqueta, a $185.
Antes de comprar hagan una visita a "La Especial" Neptuno 155 y serán bien servidos. No confundirse, Neptuno 155.
Vendo los muebles a plazos y fabricamos toda clase de muebles a gusto del más exigente.
Las ventas del campo no pagan embalaje y se ponen en la estación.
E 1069 31 my.

MUEBLES Y PRENDAS

REMINGTON UNDERWOOD

Modernas $20, $45. Hay una Underwood nueva. Resto nuestra oficina en liquidación, Reina 97, al fondo tienda ropa. De 8 a 12, exclusivamente.
20499.—15 My.

NEVERA EN GANGA

Vendo una marca Bohn porcelana azul opaco para instalar directamente a la cañería, propia para casa huéspedes o familia numerosa. Neptuno 176, (bajos).
20486.—13 My.

VENDO un juego de sala de mimbre, con nueve piezas en $150, un juego recibidor de tres piezas de cuero y caoba, $75. San Lázaro 118 altos, entre Crespo y Aguila.
20713.—9 my.

LIQUIDO REGISTRADORAS

desde $25. Setenta modelos distintos garantizados. Si pagan al contado, llevan gangas. Necesito local para nuevos modelos. Aprovechen comerciantes esta oportunidad. Campanario 89.
18761 9 my

MUEBLES BARATOS

Ganará dinero si antes de comprar ve nuestro variado surtido en juegos completos y piezas sueltas; juegos de cuarto, marquetería, $110; comedor, $75; sala, $50; saleta $70; escaparates, desde $10; camas $7; cómodas, $14; aparador, $14; mesas correderas, $7; sillas, $1.50; sillón $3; y otros que no se detallan, todo en relación a los precios antes mencionados. También se compran y se cambian en
"LA PRINCESA"
S. RAFAEL. 107. Tel. A-6926
E 1071 31 my.

PRESTAMOS DINERO "LA NACIONAL"

Sobre alhajas y objetos de arte a módico interés. Se liquidan grandes existencias de joyas y muebles de todos estilos a precios sin competencia, se compran muebles de uso modernos. Villegas número 93. Teléfono A-9915.
11664 9 my.

A PLAZOS

Cajas de caudales y muebles, damos dinero sobre alhajas y objetos de arte, no reparamos intereses. La Hispano Cuba, Villegas 6, por Bélgica (Monserrate). Teléfono A-8054. Losada.
19666 30 my

INTERESANTE

Si usted necesita comprar muebles, no lo haga sin antes visitar la casa González y Díaz. Neptuno, núm. 167, teléfono M-8844, gran almacén de muebles finos y corrientes, y ahorrará usted dinero; vendemos al contado y a plazos. Las ventas para el interior, no pagan embalaje; visítenos y se convencerá.
NOTA:
COMPRAMOS MUEBLES
LLAME AL TELEFONO M-8844
E 1056 31 my.

DINERO

En pignoraciones sobre joyas interés económico y en todas cantidades, La Nueva Mina, de Bahamonde y Fernández, sucesores de Ricardo Rivera, Bernaza 8. Telf. A-3662.
E 1148 31 my.

LA SEGUNDA COMPETIDORA

Préstamos y almacén de muebles. Se realizan grandes existencias de joyería fina, procedente de préstamos vencidos, por la mitad de su valor. También se realizan grandes existencias en muebles de todas clases, a cualquier precio. Doy dinero con módico interés, sobre alhajas y objetos de valor, guardando mucha reserva en las operaciones. Visite esta casa y se convencerá. San Nicolás 250, entre Corrales y Gloria, Teléfono M-2875.
RUFINO G. ARANGO
Se compran y cambian muebles y Victrolas, pagando los mejores pre-
E 1065 31 my.

JUEGO DE CUARTO

Unico en la Habana. En magníficas condiciones vendo uno de tres cuerpos, esmaltado con decorado, guirnalda y rejilla con 8 piezas, costó $1.200 y lo doy en $400. Otro 3 cuerpos color caoba con bronces con 8 piezas, lo doy en $275; Gloria No. 123 entre Indio y San Nicolás. Tel. M-1296. 20361 9 my.

MUEBLES MUY BARATOS

Un juego de mimbre, seis piezas con cojines $75; uno de caoba de 10 piezas $45; uno de cuarto con marquetería, fino $110; uno idem bueno, todo lunas biseladas $95; uno de tres cuerpos, adornos de bronce $220; un escaparate lunas $25; uno sin lunas $15; un buró cortina moderno $27; un librero $25; neveras desde $10, un lavabo moderno $12; aparadores modernos a $12 coquetas $14; camas de hierro desde $8; muchos muebles por la mitad de su precio. Véalos y se convencerá en Infanta 106 casi esquina a San Miguel
20196 9 my.

LA NUEVA MODA

Juegos completos y toda clase de muebles sueltos, a precios muy bajos. También se cambian en San José 75, casi esquina a Escobar. Tel. M-7429. M. Guzmán. 19280 27 my.

LA ROYAL

Almacén de muebles. Vendemos y compramos muebles de todas clases y estilo, reparamos, esmaltamos, doramos y barnizamos, precios sin competencia. Neptuno 230. Tel. U-3772.
19790.—11 My.

MUEBLES Y PRENDAS

GANGA

SE VENDEN
200 camas, 200 bastidores de espirales marca Simmons y 200 colchones de crin a precios regalados.
INFORMES:
U-1470
19482.—30 My.

SE VENDEN muebles de sala, laqueados, color marfil, lámparas y algunos muebles más, todo en buen estado. Línea 113 entre J y K., altos.
20623 12 my.

MAQUINAS EN GANGA

Máquinas "Singer" usadas, cosiendo perfectamente, las liquidamos baratísimas. Lealtad 119, bajos. Somos agentes de las Singer nuevas, vendemos plazos, contado, cambiamos y alquilamos. 17961.—19 My.

ALQUILAMOS MUEBLES

a módico alquiler y vendemos baratísimo.
LA PERLA, PRESTAMOS
Animas 84
17221 14 my

MAQUINAS "SINGER"

Para coser, nuevas. Agencia San Rafael esquina a Lealtad. Tel. A-4522. Ventas contado, plazos, alquilamos, accesorios, aceites, agujas y enseñanza bordados gratis a las clientas, sin fijar día. Si las desea llame al A-4522 y competente empleado le llevará catálogo a domicilio. 19116 11 my.

SE ARREGLAN MUEBLES

Antes de vender o cambiarlos por otros, que seguramente serán más malos, consulte con nosotros; nuestro taller, exclusivamente para muebles de uso, nos permite dejárselos mejor que nuevos; esmaltes, tapices y barnices. Envasamos toda clase de muebles. Manrique 122, "El Arte", teléfono M-1059.
19675.—30 My.

MUEBLES BARATOS "LA MISCELANEA"

San Rafael, 115
Escaparates $10, con lunas $25, aparadores $10, modernos $14; coquetas $14; juegos de cuarto $90 con marquetería $100; hay laqueados en esmaltes de sala, de cuarto, de recibidor, de todos precios, piezas sueltas, vitrinas $22; máquinas de coser, relojes, cuadros, camas de hierro de $8, burós, sillería de todos modelos, columnas $2; mesas correderas $8; peinadores, vestidores, sillas americanas en cantidades, lámparas, chelislongs, $15; macetas, 6 sillas y dos sillones, $18; libreros, mimbres, juegos de comedor $75 y muchos más muebles que no se pueden detallar. Precios de verdadera ganga. San Rafael 115. José Guzmán, teléfono A-4202.
E 1045 31 my.

19.—PARA EL HOGAR

MUCHAS OCASIONES

Ofrecemos constantemente en muebles para cuarto, sala, comedor, recibidor y oficina; sueltos y en preciosos y elegantes juegos. Joyas en oro, plata, platino, brillantes y otras piedras finas. Extenso surtido en relojes de todas formas y joyas corrientes de oro 18 kls. Máquinas de coser, de escribir, cámaras fotográficas, lámparas pantallas, gobelinos, victrolas, fonógrafos, discos y ropa de relance, a precios circunstanciales. El Vesubio. Almacén de Muebles, Joyería y Préstamos. Factoría y Corrales. Teléfono M-7337. 20750 16 my.

SE VENDE un juego cuarto 3 cuerpos, uno de dos; un juego sala; un comedor; una nevera; una Victrola Edison; un piano; un rollero; un librero; dos burós; 4 escaparates; lámparas; una caja caudales y más cosas. Gervasio 59 entre Neptuno y San Miguel. 20800 10 my.

CAFE TOSTADO O MOLIDO TELEFONO U-1911

PIDALO AL CARACOLILLO
Neptuno 284 entre Hospital y Aramburu. 17267 14 my

MONOGRAMAS BORDADOS

CASA MARÍA BLANCO
La única que trabaja con sus dibujos originales. Especialidad en pañuelos y ropa interior a mano. Ropa de cama y mantelerías a máquina. Villegas 49, entre O'Reilly y Obispo. Teléfono M-5174. 16048.—10 My.

20.—PARA LAS DAMAS

MANICURE-PEINADORA

¿Queréis tener las manos bonitas y elegantes, llamen a Tomasa Martínez, que es la manicure y peinadora predilecta de la alta sociedad. A-0810.
20512.—30 My.

SEÑORA. No compre el sombrero para sus niñas sin antes ver los de La Casa de Enrique. Tenemos un surtido precioso de pamelitas de paja de Italia y también las hacemos a la medida, en el día servimos cualquier encargo que se nos ordene. Neptuno 74. Teléfono M-6761. 20424 14 my.

TODA MUJER "LABORIOSA"

debe saber borda ren máquinas Singer. Cómprenos alguna y le enseñaremas gratis. Ventas contado, plazos, cambios, alquiladas, accesorios ,aceite y agujas. Avísenos al A-4522. Correo u otro medio. Agencia Singer. San Rafael esquina a Lealtad. Le llevaremos catálogo a domicilio.
19117 11 my.

MODISTA bordadora y sombrerera, confecciona trajes de señoras y niños y ropa interior por medida. Se hacen reformas de todas clases. Se enseña a sombrerera en dos meses. Precios módicos. Maloja 68, bajos. Tel. A-2643.
18937 25 my.

PARA LAS DAMAS

SI DESEA vender su mantón, se lo compro, pagándole más que nadie; y si necesita uno de lo mejor, se lo vendo más barato que nadie. Concordia 8 y Aguila. Tel. M-9392.

CORTE el pelo a sus niños por expertos peluqueros, estilo americano y francés. Niños, 50 centavos; niñas modelos Garzón, Ninón, Juana de Arco, 50 cts. Señoritas 60 cts. Peluquería PILAR, Aguila y Concordia. Teléfono M-9392.

FUERA canas. Obtenga un hermoso color negro o castaño, usando La Favorita, tintura instantánea vegetal a base de Quina. Estuche $1. De venta en boticas y sederías. Depósito: Peluquería PILAR. Aguila y Concordia. Teléfono M-9392.

PARA rizar su melena. Tenacillas Marcel, 60 cts., rizadores alemanes 5 cts.; redecillas 20 cts.; crepé 30 cts; ganchos 5 cts. Tintura La Favorita $1.00. PILAR, Aguila y Concordia. Telf. M-9392.

PILAR. Peluquería de señoras y niños; peinados $1; masajes 60 cts; manicure 50 cts; lavado de cabeza 60 cts; teñido del cabello desde $5. Corte de melenas 60 cts. Trenzas, moños, postizos, cabello, Aguila y Concordia. Telf. M-9392.

MANTONES de Manila, mantillas, peinetas españolas, todos colores, trajes típicos de todas naciones, y épocas. Pelucas, barbas, bigotes, pinturas, maquillaje para artistas de teatro y cine. Alquiler de disfraces para Carnaval; pelucas y trajes para compañías de teatro y aficionados. PILAR. Concordia 8 y Aguila. Telf. M-9392.
20656 6 jn

21.—PERDIDAS

Personas

SE desea saber el paradero de Rogelio Parrilla, natural de Folgoso de la Rivera, provincia de León. En el año 1908 trabajaba en Jatibonico. Lo solicita Antonio Merayo, Vertientes, Camagüey.
E 1165 Ind. 4 my.

22.— SIRVIENTES-DEMANDAS

Criadas de mano

SE solicita una criada de mano, blanca o de color, que sea trabajadora. Sueldo, $25. Avenida 4 y calle 11, Ampliación Almendares.
20873.—10 my.

SE solicita una criada de cuartos, se requiere traiga carta de recomendación de familia conocida, donde haya prestado sus servicios, si así lo hace, se le dará buen sueldo. Unica horas de tratar de 8 p. m. en adelante. Calzada 120, entre 6 y 8, Vedado. 20837.—10 my.

SE SOLICITA una criada peninsular de mano fina, que lleve algún tiempo en el país, para servir un matrimonio. Se piden referencias. Sueldo $25. Villegas 43, altos.
20875 11 my.

EN 15 No. 329 entre A y B, Vedado, se solicita una manejadora seria y práctica sin novios. Buen sueldo.
20923 10 my.

SE SOLICITA una criada joven. Monserrate 131, segundo piso. Sr. Lozano
20768 8 my.

Cocineras

SE SOLICITA una cocinera que ayude a la limpieza en casa de un matrimonio solo. Santa Catalina y Sola, Reparto Mendoza. Vibora.
20805 9 my.

SE solicita cocinera para poca familia ha de ser muy limpia y saber cocinar, sinó, no se presente. Carlos III 38, esquina a Infanta.
20706.—9 my.

Cocineros

SOLICITO maestro cocinero, práctico en Fondas, con 200 pesos, para asociarlo en una con muy buena marchantería. También la vendo baratísima, por no poder atenderla solo. Estrella 7, entre Aguila y Amistad.
20874 10 my.

AVISO a los cocineros, reposteros. Se desea uno que sepa hacer panqués y queques estilo a la americana, para la venta en la vidriera del café San Rafael y Aguila, será gran negocio y se arrienda la cocina, parte del salón para restaurant, vidriera dulces.
20808 9 my.

SE necesita un cocinero asiático que sepa cocinar y sea limpio, tiene que hacer plaza. Sueldo 30 pesos, en Santo Suárez 24, bajos, esquina a San Indalecio. 20482.—9 My.

Varios

SOLICITO joven que conozca bodega para darle sociedad en una que está vendiendo $40 diarios, tengo otra y no las puedo atender; ha de aportar $1.300 para darle sociedad y la administración de la misma. Se cambian referencias. Para más informes al Sr. Fernández. Café Independencia Belascoain y Reina. 20759 11 my.

SIRVIENTES-DEMANDAS

SE SOLICITA portero español de más de 30 años, con buenas referencias de su conducta y práctica en el servicio. Prado 46, de 8 a 9 de la mañana únicamente.
20947 10 my.

SE SOLICITA un joven para cobros y oficina, sin pretensiones, que sea sumamente honrado, dé referencias a satisfacción. Luz 40 1-2 entre Aguacate y Compostela. 20913 9 my.

BUENA posición. Necesitamos dependiente que sea práctico en vender y comprar y empeñar artículos en una Casa de Préstamos, en la calle Concepción de la Valla 17, Habana.
20834 15 my.

SE SOLICITA una buena lavandera de ropa fina, driles y camisas. Tiene que trabajar con plancha de gasolina Se exigen referencias. Calle 15 entre K y L. Vedado. 20578 9 my.

23.—SIRVIENTES-OFERTAS

Criadas de mano

DESEA colocarse una muchacha peninsular, de criada de mano y sabe cumplir con su obligación, tiene quien la recomiende. Informan, calle Reina número 119. E. Goiria.
20847.—10 my.

DESEA colocarse una muchacha de criada de mano o de cuartos, desea casa de moralidad, es seria, llamen al Teléfono A-2827.
20879.—10 my.

DESEA colocarse una joven isleña para coser, bordar o manejadora de un niño. Más informes 19 y G. Vedado
20888 11 my.

SE OFRECE una española de criada de mano o manejadora. Tiene buenas referencias. Informan Baños y 23, Vedado. Teléfono F-4074.
20904 9 my.

DESEA colocarse una muchacha peninsular para criada de mano. Entiende de algo de cocina. Tel. M-5096.
20911 9 my.

UNA JOVEN española desea colocarse de criada de mano o de cuartos. Tiene referencias; desea familia de moralidad. Informan U-3070.
20914 9 my.

DESEA colocarse una señora joven, peninsular de manejadora o de cuartos, sabe coser un poco o para familia americana, es cariñosa. Tiene referencias como las pidan. No le importa dormir fuera. Llame al M-1280. Suárez 31. 20823 9 my.

DESEA colocarse una señora para limpiar habitaciones y también entiende algo de costura. Informan Chacón 1 1-2. 20930 10 my.

DESEA colocarse una joven española para criada de mano o manejadora, en casa seria. Informan Villegas 60, altos. Tel. M-4458.
20988 9 my.

SE OFRECE una señora viuda, española, para limpiar habitaciones y coser. Sabe hacer ropita de niños. Teléfono A-6080. 20938 10 my.

JOVEN española desea colocarse de criada de mano o para corta familia o para cuartos. Tiene referencias de las casas donde ha trabajado. Informan Moserrate 101, altos, segundo piso, esquina a Lamparilla.
20935 10 my.

SE OFRECE una joven española para criada de mano o manejadora. Sabe coser. Informan en el Teléfono M-3064. 20950 9 my.

UNA SEÑORA de mediana edad, española, desea colocarse de manejadora o para limpieza de cuartos, sabe cumplir su obligación y tiene referencias. Informan Muralla 95, altos. Teléfono M-9289. 20943 10 my.

DESEA colocarse una joven española para manejadora o criada de mano o de cuartos. sabe cumplir con su obligación. Tiene referencias de donde ha trabajado. Teléfono F-2131.
20794 9 my.

DESEA colocarse joven española de criada de manos o manejadora, también sabe un poco de cocina. Informen en 19 y F, bodega, Teléfono F-2148.
20720.—9 my.

SE ofrece un buen criado de mano o para cualquier trabajo análogo, acostumbrado a servir a gente fina, con buenas referencias. Informes al Teléfono M-4252. 20727.—9 my.

UNA joven española, desea colocarse de criada de mano, sabe cumplir con su obligación, tiene referencias y sabe coser bien. Informan Gervasio 21 por Animas, zapatería. Tel. M-3566.
20690.—9 my.

DESEA colocarse una muchacha española para cuartos y costura. Si no para todos los quehaceres de un matrimonio solo. Teléfono FO-1241.
20760 9 my.

PARA CORTE, costura, también para clase de instrucción y cuidado de niña, algún quehacer de casa, se ofrece señora, va al campo. Habana 24, bajos. Tel. A-5447. 20522 9 my.

DESEA colocarse una joven para coser y asear cuartos, es formal y tiene quien la garantice. Informan Cárdenas 4, moderno.
20465 9 my.

SE desea colocar una joven española de criada de mano, tiene referencias de las casas donde ha trabajado. Informan: Campanario ciento cinco, habitación número 31, segundo piso.
20494.—9 My.

JOVEN española acostumbrada a viajar, excelentes referencias, desea encontrar familia que a cambio de sus servicios le paguen el viaje a Europa. No se marea. Tel. F-1508
20624 9 my.

Criados de mano

JOVEN español de buena presencia y buenas referencias de casas que trabajó, se ofrece para criado de mano, camarero y sabe de cocina, plancha y lava a máquina. También se ofrece para portero, sereno o cobrador. Llamen Tel. FO-1726. 20910 10 my.

CRIADO fino, buena presencia, inmejorables recomendaciones, sabiendo planchar ropa de caballero ofrécese. Tel. F-2306. 20920 10 my.

SIRVIENTES-OFERTAS

DESEA colocarse un joven de criado de mano acostumbrado a servir en buenas casas, sabe servir a la perfección. No tiene inconveniente en ir al campo. Tiene buenas referencias. Informes Tel. 1-7259.
20753 9 my.

SE ofrece un buen criado joven y una criada o manejadora, muy formales y con referencias. Luz 40½ M-1860.
20684.—9 My.

ESPAÑOL. Se ofrece para criado de manos, camarero, cuidar oficina, para elevador, etc. Tiene informes. Teléfono A-6261.
20658 10 my

Crianderas

SE desea colocar una señora española de criandera, tiene buena y abundante leche, tiene certificado de análisis y no le importa salir al campo y se puede ver a todas horas y se puede ver su niño en Corrales 225. Teléfono M-5202, esquina a Carmen.
20850 52.—10 my.

Cocineras

SE desea colocar una señora de mediana edad para cocinar, si es poca familia no le importa hacer limpieza y dormir en el acomodo. Informan en Industria número 86.
20825.—10 my.

DESEA colocarse una joven espanola de cocinera. Sabe cumplir con su obligación. Informan Figuras 26. Teléfono M-2691. 20878 10 my.

COCINERA peninsular para corta familia, se ofrece; sabe cumplir con su obligación. Dirigirse Calzada 133, Vedado. Tel. F-5199. 20916 9 my.

COCINERA española se ofrece siendo corta familia, ayuda a los quehaceres duerme en su casa, en la calle 10 número 125, último cuarto, Vedado.
20919 9 my

DESEA colocarse una cocinera española. Entiende de repostería. No le importa ayudar algún quehacer. Informan Progreso 19.
20934 10 my.

DESEA colocarse una cocinera peninsular; lleva tiempo en el país. Tiene buenas referencias. San Ignacio 9, teléfono M-4032.
20812 10 my

DESEA colocarse una cocinera de color, de mediana edad, sabe hacer dulces y tiene quien la garantice y va al Vedado. San Rafael 168, habitación 19. 20859.—9 my.

EN San Nicolás 128 alto, desea colocarse una muchacha de 24 años para cocinar o limpiar en casa de corta familia, desea dormir fuera. Teléfono A-7665. 20857.—10 my.

SE desea colocar una señora española de moralidad, sabe cocinar bien en casa particular. San José núm 51.
20717.—9 my.

DESEA colocarse una cocinera práctica en el oficio, a la española y criolla, sabe hacer dulces y plaza, no duerme en la colocación, Calle I 14 entre 11 y 9. 20765 10 my.

SE desea colocar una señora española de cocinera; sabe cocinar a la criolla, española y francesa. Entiende de repostería; no duerme en la colocación. Teléfono M-2136. Jesús María, 23.
20645 10 my

SE ofrece una cocinera repostera, solamente para cocinar en casa familia, que sepa apreciar lo que es cocina, dirección: calle 19 esquina G. Vedado. 20549.—9 My.

Cocineros

DESEA colocarse cocinero español, cocina española, criolla, francesa, sale para campo también. A-8963.
20851.—9 My.

UN COCINERO asiático, se coloca para casa particular o comercio. Cocina española y criolla y tiene referencias, muy limpio, cumplidor de su obligación. Informan San José 29, altos. Tel. M-6597. Felipe Yi.
20876 10 my.

SE OFRECE un cocinero de mediana edad, del país, cocina criolla y española, para familia o casa de huéspedes con referencias. Tel. A-7796. Pregunten por Domingo. Cienfuegos 14.
20863 10 my.

COCINERO español, joven, desea colocarse en fonda, casa de huéspedes, o de comercio. O'Reilly 94, habitación 9. 20900 10 my.

SE OFRECE un maestro cocinero para fonda, sin pretensiones; sale al campo. Informan en Campanario 105. Pregunten por Leovigildo.
20922 9 my.

COCINERO y repostero del país, se ofrece para casa de familia, sabe cocinar a la francesa y criolla y tiene recomendación. Informan Corrales 110 Tel. M-2462. 20921 10 my.

DESEA colocarse de cocinero un joven asiático, está práctico, hace dulces. Informan: calle 8 esquina a 25. Teléfono F-1993. Ramón Lee.
20861.—10 my.

SE ofrece un buen cocinero y una cocinera práctica, sumamente formales y con referencias, Luz 40½ M-1860
20685.— 9My.

SE ofrece un asiático cocinero y repostero, desea colocarse en casa particular o comercio, sabe cocinar a la criolla, española y francesa, siempre limpio. Informan: Zanja 41, preguntar por Felipe Atak, sastrería.
20497.—9 My.

Chauffers

CHAUFFEUR mecánico, español, con larga práctica, buenas referencias, desea colocación. Informes: Teléfono A-1910, de 7 a. m. a 7 p. m. Pregúnten por García.
20853—10 my.

CHAUFFEUR español, joven, mecánico, desea colocarse en casa particular o comercio, tengo muchos años de práctica, inmejorables referencias. Informan: Teléfono F-2510.
20826.—10 my.

DESEA colocarse un chauffeur español en casa particular o de comercio. Tiene referencias de donde ha trabajado; 6 años de práctica. Llamen al Teléfono M-1734. 20909 9 my.

SE OFRECE un joven español para chauffeur de casa particular y tiene 8 años de práctica y tiene referencias de donde ha trabajado. Hotel Habana. Tel. A-8825. 20912 10 my.

CHAUFFEUR se ofrece para casa particular o comercio. Maneja toda clase máquinas, es aseado, con muchos años en Cuba. Tiene recomendaciones. Teléfono F-2642. 20849 10 my.

SIRVIENTES-OFERTAS

CHAUFFEUR español, hombre serio, desea colocarse para familia, buenos recomendaciones de años, en las casas que trabajé; manejo cualquier máquina, entiendo bastante mecánica, 10 años práctica; conozco bien la ciudad y tránsito. Teléfono M-3261.
20763 9 my.

SE desea colocar un chauffeur en casa particular, trabajó en NewYork, en España y en la Habana y tiene buenas recomendaciones e informan: Teléfono F-5262. 20740.—11 my.

DESEA colocarse matrimonio joven, español, él para chaufeur o criado; entiende algo mecánica; ella para la limpieza de la casa y coser, es modista. Puede dar informes. Llamen: Teléfono U-4488. 20766 9 my.

Varios

SE desea colocar un joven español para dependiente de almacén de víveres. Informa: Egido 22, Teléfono M-2154. 20887.—9 my.

SE desea colocar un español de mediana edad en casa particular, campo o ciudad para cualquier trabajo, sabe jardinería y cocina, y las cuatro reglas, tiene las mejores referencias. Informan: Santa Clara 16, Tel. A-7106
20883.—10 my.

SEÑORA culta, distinguida, práctica en viajes, ofrécese acompañar familia a Europa. Industria 122(entrada San Miguel). Departamento 8. Señora L. A. 20890 10 my.

JOVEN fina y educada ofrece sus finos servicios a una señora para acompañarla, hacerle su ropa y ayudarla si es necesario en los cuidados de la casa. Sabe trabajar en todo. También corte y costura, borda con perfección Informan: Acosta 107. Tel. A-7073.
20744.—10 my.

UNA joven española, desea colocarse en casa de moralidad, para la costura y limpieza. Reina 88 bajos, oficina, Tel. A-9013, pregúnten por el Sr. Rueda. 20858.—9 my.

DESEA colocarse un hombre español No le importa cualquier trabajo ni tiene pretensiones, absoluta honradez Tel. A-9735. 20790 9 my.

MODISTA española, desea trabajar estable en casa particular, que sea de moralidad, hace vestidos y ropa interior, tiene quien la recomiende. Teléfono I-6789. 20784.—9 my.

SE desea colocar una señora española para lavar y planchar ropa fina. Informan: Oficios 68.
20711.—9 my.

SE ofrece un hombre para trabajo de hotel; habla italiano y francés. Informan teléfono A-5394.
20664 10 my

DESEA colocarse un jardinero en casa particular. Entiende de matas. Tel. F-5415. 19978 10 my.

ESPAÑOLES Y COMERCIANTES

Rápidamente les gestionamos cartas de ciudadanía cubanas, títulos de chauffeurs, inscribimos nacimientos, tramitamos matrimonios, actas notariales, contratos, legalizaciones, cobros de cuentas morosas, anticipamos dinero sobre herencias. Virtudes 128 bajos entre Escobar y Gervasio.
18862 24 my.

SE OFRECE una señora de mediana edad, de camarera, sin pretensiones. Lo mismo se coloca en hotel que en casa particular. Informan Teléfono: M-6805. 20388 6 my

SE desean colocar dos señoras de mediana edad, españolas, trabajadoras, serias, de camareras de algún hotel o casa de huéspedes o lavanderas de las referidas casas, no duermen en la colocación, si puede ser desean colocarse juntas, una entiende algo de costura. Habana 234. 20276.—9 My.

EN PUEBLO inmediato a Santa Clara, por ferrocarril, se ofrece persona honrada, con buena casa para escoger tabaco a persona, sería que compre tabaco en cujes. Hará buen negocio. Compostela 35, informan.
19800 9 my.

24.—SOLARES YERMOS

Ventas

SE vende un solar en el Naranjito al lado de la estación, mide 10 de frente por 42 de fondo. Informan: Inquisidor número 3, habitación 18.
20483.—9 My.

SE vende un gran solar en la hermosa Avenida 12, Ampliación de Almendares, mide 73x52 rodeado de chalet, y cerca del hotel a $6.50 3.000 al contado. A. Guerra. A-7712.
20554.—15 My.

SE VENDE un hermoso solar situado en lo más alto de la Víbora, calle de O'Farrill, entre Goicuría y Juan Delgado, mide 12x58 varas a $5.50 vara $2.300 de contado. A. Guerra. A-7712
20553 15 my.

SOLARES

Vendemos a plazos solares bien situados. Grandes facilidades de pago.
MENDOZA Y CA.
Obispo 63. Telf. M-6921.
E 1062 31 my.

SE VENDE solar Alturas del Río Almendares, Avenida de la Paz 15x36, lo mejor situado, una cuadra del Chalet Rivero y una de la finca. Informan: Manrique 201. Teléfono A-2683.
20558 10 my.

VENDO solar de 783x44 varas con 3 habitaciones, servicios y cocina de mamposteria, a una cuadra de la doble línea de Marianao, en $1.460 al contado y $640 a pagar, $15 mensuales. Informan: Narciso Viñas 9 y 18, Reparto Almendares, Marianao, barbería. 20287.—12 My.

ESTRADA PALMA y Figueroa, solar esquina fraile 1159 varas a $9. Otro de centro en Cortina entre Luis Estévez y Lacret, igual medida a $6, y otro centro en Tamarindo entre Vega y Flores 9.67 varas frente por 47.16 fondo a $8 la vara. Marcelin A-0290.
20332.—9 My.

MARIANAO. La Lisa, a dos cuadras de los eléctricos, frente a una hermosa residencia, tengo un solar 38x41; 1.578 varas, propio para una quintica. Lo doy muy barato. Rodríguez. A-4131
20318 9 my.

SE venden tres mil trescientas treinta y seis varas en el reparto Almendares, calle 15 entre 18 y 20 construídas gran parte de ellas, gana $350; Se venden lo mismo en conjunto que separado. Informan en la misma.
18803.—9 My.

SOLARES YERMOS

REPARTO "Sta. Amalia" en venta los mejores solares centros y esquinas, con facilidades de pago. Estrada Mora. Oficina del Reparto.
19765.—11 My.

SE vende en la calle 5 entre 8 y 10, acera de la sombra, Reparto Almendares, solar de 20 por 47.17 varas. Informa su dueño teléfono M-8814.
20023 9 my.

VENDO lotes de terreno en la Calzada de Ayestarán con el 10 por ciento de contado y el resto en 90 meses con el 6 de interés; Julio Cil. Teléfono FO-7789.
18675.—23 My.

25.—SOLICITUDES

Alquileres

CASA, se solicita a la entrada de Línea o 17 y sus inmediaciones de doce a catorce habitaciones, alquiler moderado. Zulueta 3. A-9446.
20885.—11 my.

DESEO
UN LOCAL PROPIO PARA INDUSTRIA (BAJOS) EN LAS CALLES SAN RAFAEL, DE GALIANO A PRADO Y EN OBISPO Y O'REILLY, DE AGUIAR A BERNAZA. AVISOS A HERNANDEZ, TELEFONO U-3511.
20860.—13 my.

DESEARIA alquilar una casa de quince o más habitaciones, no se molesten corredores solo trato con el dueño. San Ignacio 27. Tel. M-1688. Preguntar por la señora Amalia Fernández. 20671.—16 My.

Varios

SOLICITO señorita y señora joven y presentable, buena oportunidad. Presentarse de 1 a 5 p. m. Acosta 74, altos, a una cuadra de Egido. Pregunte por Francisco.
20811 9 my.

SOCIO con capital. Solicito socio joven, hombre o mujer, con $5.000 o más para financiarme en establecer un club por correspondencia. Conozco perfectamente este magnífico negocio. Rara oportunidad. Venga a verme 5 p. m. Enrique Griñán. Prado No. 101. 19813 9 my.

26.—VARIOS

VACUNA ANTIRRABICA

Se inmuniza por el método japonés, de una sola inyección, sin dolor ni consecuencia alguna. Se da certificado conforme exigencia Sanidad. Visitas a domicilio. Consultas Progreso 2. Tel. M-5466. Dr. Infante.
20958 8 my.

CEMENTERIO COLON

Se desea adquirir una propiedad con dos bóvedas aunque esté en mal estado, siendo en proporción. Informes: Serrano 6. Tel. I-3121.
20804 9 my.

LAVAMOS, planchamos y reparamos trajes de señora, caballero y niños, con perfección. Informan calle J 12 Vedado. Pregunten por Lucía, americana. 20520 9 my.

PINTURAS marca Lucas $2.50 galón en 27 No. 345, entre Paseo y Dos. 20533 12 my.

VENDEMOS ROLLOS de cartón techo, a precio especial por haber llegado con el forro roto. También tambores abiertos de hierro para depósito etc. Casa Caparó. Mercaderes 12. 19876 11 my.

DE interés al público, se hacen instalaciones eléctricas de todas clases a precios económicos. Avisos por teléfono F-2913.
19764.—16 My.

CORRECCION plástica en diez días de las arrugas de la cara y de los senos caídos. Visita a domicilio. Teléfono A-8243, de 11 a 12 a. m.
19801 11 my.

Mi Ultima Noche en la Ciudad de los Médicis

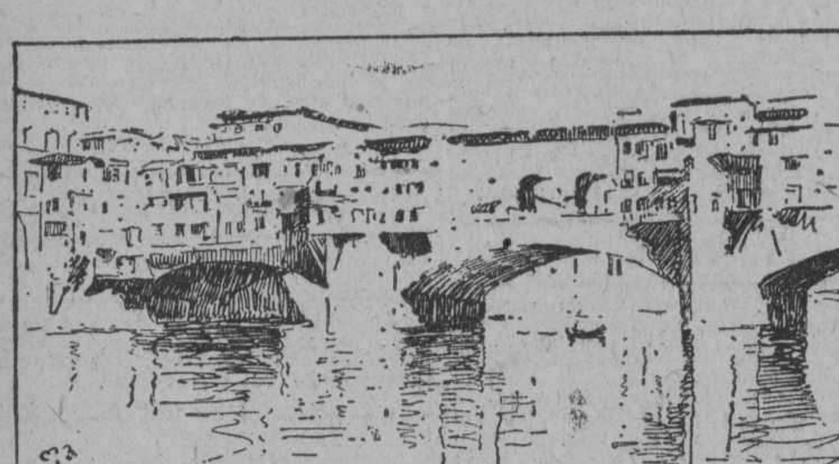

Puente Viejo, Florencia

Cuando las campanas tocaban el Angelus llegaba yo a la Plaza de la Catedral.

A esa hora, los mármoles bicolores del airoso campanil y las cúpulas del Duomo y del Baptisterio enrojecían en su parte más alta; y sus cruces. serenas e inmóviles, lucían en la calma del crepúsculo como antorchas. Las calles las cubría un tinte violáceo que parecía bajar de las alturas.

Un buen rato me quedé contemplando frente al Campanil aquel bello espectáculo de descomposición de luz.

Después por la vía de Strozzi me llegué a la Piaza de la Señoría. Las calles de Strozzi y la de Calzaroli son las principales de Florencia. Tienen ellas un aspecto cosmopolita debido a las magníficas tiendas que con sus lujosas vidrieras las iluminan. El espléndido alumbrado público, el elegante gentío que por ellas cruza, los alegres café-conciertos y las tiendas de modas me hacían convencerme a duras penas de que están incrustadas en el corazón de una ciudad medioeval; más bien me recordaban la calle de San Rafael en la Habana, la vía Toledo de Nápoles o la calle Fernando de Barcelona. Tal es el carácter moderno y de buen tono de estas vías.

Dejé la Plaza de la Señoría con su viejo castillo, su forma desigual, la famosa Logia, el magnífico palacio Uffizi, y por calles llenas de vetustos edificios formidables que me hacían recordar la ciudad de los Médicis en aquellos tiempos en que llevaban a la hoguera pública a Saavonarola.

En esta parte de la ciudad se borra la impresión de las vías Strozzi y Calzaroli y penetramos en la verdadera Florencia del siglo XV.

Aquellas calles tranquilas me llevaron al Puente Viejo. El río Arno, cual lago de plata, parecía no moverse.

El Puente Viejo, célebre en el mundo, es una calle sobre pilares formada de casas donde tienen sus tiendas orfebres y joyeros, descendientes de aquellos judíos adinerados que dieron tanto esplendor a la República.

Si contemplamos el Puente Viejo desde uno de los muelles, se nos aparece como un montón de casas que abren sus ventanas sobre el río, como una aglomeración de antiguas construcciones, que se amontonan unas contra otras sobre los arcos de piedra.

Calle rara y evocadora como no os podréis figurar, es esta del Puente Viejo. Las joyerías tienen sus vidrieras a un metro del piso y como son edificaciones antiguas y bien conservadas os hacen pensar en los tiempos en que fueron construídas. Las casas se suspenden de una acera a la otra del centro del Puente y en su lugar se levantan dos arcos desde donde se puede admirar dos distintos panoramas.

Consérvase intacta en uno de los arcos una maravillosa fuente de bronce, con sus vasos de metal. Es esta fuente obra de Benvenuto Cellini. El gran maestro del Renacimiento dejó como muestra de amor a su ciudad esta afiligranada joya para que el pueblo bajo de Florencia pudiera recrearse constantemente en su contemplación.

En el arco del frente, han erigido los florentinos el busto del gran escultor que engrandeció a su patria honrando a su ciudad natal.

Orgullosa puede estar Florencia de su cultura, pues ella cuida con grandísimo respeto esas obras de arte expuestas en la vía pública, cual museos al aire libre.

A la hora de cerrar sus tiendas los mercaderes del Puente Viejo, lo atravesaba yo para trasladarme al otro lado, pues deseaba a la vuelta, cruzar el río por el puente nuevo.

Inolvidable paseo aquel sobre el Arno. Ya tarde retorné al centro de Florencia. Algunas barcas cruzaban el río, y por los muelles paseaba la gente contemplando el reflejo de las luces rojas de las farolas sobre las aguas.

Me apoyé en uno de los muros. El Puente Viejo comenzaba a iluminarse y sus cientos de ventanas se reflejaban como constelación de estrellas sobre la tersura del río, y sus arcos, como lunas luminosas.

No era muy grande el tránsito por el lugar en donde yo estaba. Casi todo el público se iba en dirección del Puente Viejo dejando casi vacíos los muelles.

Aquella noche no me cansaba de contemplar el espectáculo grandioso de la ciudad del Arno y de los históricos puentes. Era mi última noche en la ciudad de los Médicis. Cerca de las diez; y la noche cálida, como la de los trópicos, la alumbraba la luz de un cielo estrellado. Las campanas de los seculares relojes de Florencia tocaban...

Yacía desierto el muelle cuando las risas de dos jóvenes mujeres rompieron el silencio. Bajo la luz mortecina de un farol, a menos de tres metros de donde yo me hallaba, había un hombre en actitud expectante. De buena estatura, de gallardo continente, su rostro se perfilaba iluminado por el resplandor del farol, y sus grandes ojos negros centelleaban...

Muy fijamente contemplaba a las dos jóvenes. Cuando pasaron por su lado, la de la izquierda, que iba cogida del brazo de su compañera, le miró y por un momento dejó de reir. La de la derecha, esbelta y hermosa florentina, cual figura de Botticelli, varias veces se volvió para clavar sus ojos de pasión en la soberbia figura de aquel mozo. A aquella mirada correspondió el galán con otra melancólica y sombría que duró hasta que ellas desaparecieron.

Contemplé a mis anchas aquel hombre, que parecía formar parte del muro del malecón. Parecía un dios esculpido por Fidias. Su mirada quedó fija en el infinito. Su faz barbilampiña, su nariz aguileña, su perfil de fuertes rasgos y su cuerpo corpulento y elegante, con sus cabellos flameando al aire era para mí la reencarnación del Dante. Mi imaginación me hacía ver sobre la cabeza de aquel hombre un gorro florentino y sobre sus hombros una capa larga. Tenía la verdadera figura del poeta...

En la joven de cabellos de oro y de ojos azules que miraba con pasión la espiritual y varonil figura del florentino, en la actitud arrogante de éste que la contemplaba ensimismado, vi reproducirse, ante mi vista, en aquella mi última noche de la ciudad del Arno, el primer encuentro de Beatriz y del Dante, que dicen que ocurrió junto a los viejos muelles de la ciudad.

Eterna historia de enamorados que se repite de siglo en siglo. La bella que desaparece cantando y riendo y el hombre inmóvil y pensativo, con su alma atormentada y sus ojos que se van tras la entrada del Puente Viejo. ¡Florencia encantadora donde vive eternamente el alma del Dante y Beatriz!

CONDE DEL RIVERO

Cabellera Amenazada

¿Para qué castigar con las cruces de las tijeras
el trigo maduro de tus cabellos?
Jamás, aunque una media-luna de plata
te sirviese para segar esas espigas de oro viejo.
Tu cabellera
urde un velo
que a veces me oculta tu rostro;
mas te llena de un atractivo misterioso;
sus finas cuerdas
arpa eólica improvisan al viento;
y, en las noches, resbalan por tus sienes
como una disolución de luceros.

Piensa que el héroe bíblico
tenía el gran secreto
de su fuerza, como tú el de tu gracia
en los largos cabellos...

Tus cabellos son las raíces
eternas de tu raza, son los sarmientos
que fructifican en las uvas
de tus interiores viñedos,
son como el arpa en que vibra
el son que canta los timbres de tus abuelos;
y hay un arte evocativo en el peinado
con que los haces florecer bajo la coquetería de tus dedos.

No te cortes la cabellera, porque es la corona
que Dios te ha puesto:
no te la cortes, porque es la rúbrica de tu frente
y es la llamarada que te sale de adentro.
¡Es lo más alto
de tu cuerpo!

Las heroínas se la cortaban solamente
en señal de su desesperación y de su duelo.
Verdad es que las tijeras monacales
se la cortan a las novicias; pero
es porque no hallan para Dios una ofrenda
más alta de anulación y de renunciamiento.

¡Ah! Yo te juro por mi fe de Poeta
que, si al fin, te la cortas y desoyes mi ruego,
la cabellera de Berenice
también desaparecerá de los cielos!...

José SANTOS CHOCANO

Muerte del Mayor General Ignacio Agramonte en Jimaguayú el 11 de Mayo de 1873

Ignacio Agramonte y Loynaz, licenciado en Derecho Civil y canónico en la Universidad de la Habana en 1866, conspirador desde esta fecha y uno de los primeros jefes de la revolución en Camagüey en 1868 y 1869, abandonó su carrera política después de haber redactado en Guáimaro, en unión del patriota Antonio Zambrana, la primera Constitución Cubana, de fecha 10 de Abril de 1869, para comenzar su carrera militar, con la que había de dar días de gloria a las armas de la naciente República; y a la vez que estudiaba el arte de la guerra, para la que demostró una rara habilidad, daba sabias enseñanzas a sus soldados, procurando elevar su nivel moral, porque decía: "no hay que olvidar que estos soldados de hoy, serán el pueblo de mañana y prefiero educar mis soldados desnudos y descalzos para la gloria a vestirlos y calzarlos a costa de la respetabilidad de nuestra causa."

Su ayudante y Secretario, el esclarecido patriota Ramón Roa, recordando una ocasión en que Agramonte devolvió cortesmente el desayuno que se le ofrecía, porque no habiendo comido la tropa, quería convencerse que era tan fuerte como sus soldados para soportar privaciones y escaceses, decía: "Los que rodeaban a Agramonte lo amaban y era su ídolo, no por los brillantes discursos que él sabía decir, no por arrebatadoras arengas ni dramáticas aposturas ni ademanes, sino llana y naturalmente por "su ejemplo."

Por su intachable conducta y su conocida austeridad a la vez que por su arrojo temerario y pericia, tenía un dominio completo sobre sus soldados, que ciegos le seguían a la muerte y con los que pudo arrebatar a 120 enemigos y con solo 35 ginetes cubanos al brigadier Julio Sanguily. Aquella famosa caballería camagüeyana, solo la podía haber formado el hombre que cuando uno de sus oficiales le preguntaba en los más desesperados momentos de la contienda que con qué recursos contaba para sostener la guerra, contestó: —"Con la vergüenza de los cubanos." Hermosa frase, que debiera ser conocida y comprendida por todos los cubanos.

A principios de 1873 la guerra comenzaba a inclinarse a favor de los cubanos, que no daban descanso a las fuerzas enemigas y el día 7 de Mayo de este año, Agramonte había ganado la brillante victoria del Cocal de Olimpo, al teniente coronel español Abril, que fué muerto con la mayor parte de sus fuerzas, no sin hacer un verdadero alarde de valor, pues él y los suyos, lejos de retroceder, quedaron muertos en su lugar, en perfecta formación de batalla, como lo demuestran las siguientes palabras del capitán Roa: "Arrollados aquellos escuadrones, caído había su Jefe en primer término, seguíale el Comandante Latorre, después Larrumbe, luego los capitanes, los demás oficiales y las clases, testigos mudos, pero irrecusables de que habían cumplido con su deber.

Ganado este combate, marchó Agramonte a Jimaguayú, donde las brigadas de Caonao y las Villas celebraron la victoria y se preparaban para ir a las Tunas a una reunión de Jefes militares señalada para el 26 de Mayo, donde según se supo después, se pretendía proponer el nombramiento de Agramonte para la plaza de General en Jefe, que estaba vacante desde hacía bastante tiempo.

Quizás deseoso de acudir a la cita del 26 con su brillante caballería en buenas condiciones, decidió Agramonte no empeñar una batalla contra el enemigo que se aproximaba, salvo que fuera en condiciones favorables, por lo que esperó hasta el día once de Mayo en que cerca de 700 españoles de las tres armas (poco menos en número que los cubanos) se presentaron frente a Jimaguayú por la dirección de Cachaza.

El potrero de Jimaguayú era rectangular, estando tres de sus cuatro lados, cubiertos con el monte, los que estaban ocupados por las fuerzas cubanas, estando el cuarto lado abierto sobre la sabana, por donde avanzaban las fuerzas españolas al mando del Teniente Coronel José Rodríguez de León.

Agramonte, poco antes de comenzar el combate salió de la derecha de los cubanos donde estaba la caballería al mando de Henry Reeve, "El Inglesito", uno de los hombres más valientes y de los mejores discípulos de Agramonte, disponiendo a dichas fuerzas que se mantuvieran firmes sin contestar a los disparos del enemigo e inmediatamente pasó al lado izquierdo de los cubanos donde estaba la infantería de las Villas bajo las órdenes del Brigadier José González. Al fondo del potrero y del lado opuesto a aquel por donde avanzaban los españoles, estaban las fuerzas del Regimiento de Caonao con el Coronel Manuel Suárez y otra parte de las fuerzas de las Villas al mando del Comandante Serafín Sánchez, que debía de cuidar el camino que por allí cruzaba, llamado Vereda del Guano Alto, seguramente para proteger la retirada y para el caso de que las fuerzas enemigas se dejaran encerrar en el potrero por un movimiento de flanqueo por la caballería camagüeyana.

Poco antes de dejar la caballería Agramonte dijo que él no iba a pelear y que pronto se verían en Guayabo; a poco de haber salido regresó el Comandante Baldomero Rodríguez con órdenes de retroceder al Guayabo, cuyas disposiciones fueron reiteradas por el Teniente Coronel Rafael Rodríguez, que se incorporó a la caballería por orden de Agramonte.

Al oirse las descargas de la caballería española, que atacó a la cubana, Agramonte dejó el ala izquierda cubana y cruzó el potrero por el mismo centro, cuando las avanzadas españolas de las fuerzas de infantería ya lo habían invadido, deseoso, sin duda de ponerse al frente de la caballería inmediatamente, y se encontró inesperadamente, con solo tres o cuatro cubanos a su lado, con toda la sexta compañía de León, al mando del comandante español don Saturnino García Pastor, que no disparó sobre Agramonte hasta que lo tuvo a boca de jarro, aprovechándose de la espesura de la manigua, que se alzaba a dos o tres metros de altura. Envuelto Agramonte por sus enemigos, los acometió valerosamente (con la misma espada que pocos días antes el capitán cubano Chucho Correa había arrancado de la crispada mano del Teniente Coronel Abril), dando muerte a un soldado español con dicha espada e hiriendo a otros, recibiendo dos cortes de arma blanca en la cabeza uno y en el cuello el otro y un balazo de carabina "Remington" que le atravesó el cráneo, quedando muerto en el acto.

Así lo hemos comprobado con la lectura del parte español, con el diario de Agramonte escrito por Roa, y con dos actas, de identificación una, y de reconocimiento médico la otra, ambas del cadáver del Jefe cubano, cuyas copias poseemos.

Los tres o cuatro cubanos que acompañaron a Agramonte, impedidos de hacer nada por la desigualdad numérica en relación con el enemigo, se internaron en el bosque, perdiendo de vista a su Jefe, que solo y rodeado de enemigos se batió desesperadamente hasta ser derribado de su caballo por el fuego de la avanzada española y tan ruda fué la defensa que hizo Agramonte y los suyos, que según el parte español, se necesitó el auxilio de la Primera Compañía, que fué llamada.

No se dieron cuenta los españoles de quién era el cubano a quien habían muerto, ni los cubanos advirtieron la falta de su Jefe hasta después del combate, que se limitó a unas cuantas cargas de caballería, quedando los cubanos en su campamento que no pudieron tomar los españoles. Ya en Guayabo, donde se había retirado la caballería como estaba dispuesto, se notó la falta de Agramonte, saliendo fuerzas de Serafín Sánchez al frente que no lograron encontrar al cadáver, que todavía estaba abandonado, pues los españoles a eso de las cuatro de la tarde advirtieron por las señas que daba un soldado aragonés que tenía la cartera de Agramonte y el retrato de su esposa, que el cubano caído era el Jefe de las fuerzas de Camagüey e inmediatamente mandaron al comandante don José Ceballos al sitio de la acción y a las nueve de la noche de ese mismo día regresó éste al Ingenio Grande donde se habían retirado los españoles, con el cadáver de Agramonte, que desde las primeras horas de la mañana (el combate comenzó a las siete) hasta las últimas de la tarde estuvo abandonado en el centro del potrero de Jimaguayú.

Los españoles confesaron haber tenido 6 muertos y 15 heridos además de 16 contusos; los cubanos además de Agramonte, perdieron al bravo teniente Leopoldo Villegas y tres soldados muertos y 19 heridos por lo que se ve que Jimaguayú fué más que un combate una escaramuza, como también lo fué Dos Ríos, donde murió el gran José Martí y Punta Brava donde perdió la vida el inmortal Antonio Maceo.

Inmediatamente después de haberse adueñado del cadáver de Agramonte, marcharon los españoles para Camagüey donde llegaron el día siguiente, doce de Mayo, a las nueve de la mañana y a la entrada de la ciudad, en la sabana del Padre Porro, el Coronel español Anzur (según otros el comandante Anzar) profanó aquel cadáver, dándole un latigazo y exclamando: "Vamos, si tan guapo eres, hazme correr ahora." Otro oficial español lo reconvino en el acto y don Tomás Morales y Montero de Espinosa, Alcalde Mayor de Puerto Príncipe, calificó al innoble militar expresado, de poco digno de las insignias que llevaba.

Un testigo presencial describe la llegada del cadáver de Agramonte de esta manera: "Circulaba la noticia de haberse extinguido la insurrección y era de creerse por el bullicio de los españoles y sus insultos a las familias cubanas, que anhelantes esperaban el resultado de aquella popular y militar manifestación. Pronto y en una misma dirección acudían las tropas en marcial orden y en tropel, el pueblo. Iban a esperar la llegada de una columna, que, según las últimas noticias, había hecho la captura de un general insurrecto. Las calles del Comercio, de la Plaza de Armas y el Casino Español estaban adornadas con colgaduras de colores nacionales. Por la noche había retreta doble, iluminaciones en Palacio, fuegos artificiales por todas partes... Llegó la columna esperada. En su centro, atado sobre un mal aparejo que traía una acémila y horizontalmente colocado venía el rígido cadáver del insigne y nunca bien ponderado mártir de Cuba, Ignacio Agramonte. Un hurra unánime, un Viva a Esjaña, salió de los labios de aquellas turbas. Las bandas militares rompieron con himnos de victoria. Ignacio con la severidad de la muerte, rígido, imponente, movíase a cada pisada de la bestia No recuerdo que jamás mi corazón se oprimiera como aquel día." (Según versión más corriente el cadáver de Agramonte vino doblado sobre la bestia con la cabeza a ras de tierra.)

Se llevó el cadáver al interior del Hospital de San Juan de Dios donde el padre Fray Alayo Valdés y el presbítero Manuel Martínez lavaron las heridas de Agramonte, dejando expuesto el cadáver a la vista pública durante todo el día, se reconoció por los médicos y se identificó por sus conocidos por medio de dos actas que se han publicado repetidas veces y cuyas copias tenemos archivadas.

A las cuatro de la tarde del día doce de Mayo se trasladó el cadáver de Agramonte al cementerio general, donde se había dispuesto que fuera quemado y sus cenizas aventadas, para que su cadáver no pudiera caer en manos de los cubanos.

El General Ramón Fajardo, Gobernador entonces de Camagüey, que hizo quemar el cadáver, no pretendió otra cosa que evitar profanaciones de la furiosa soldadesca, pues sus indiscutibles condiciones de caballero y la circunstancia de estar próximo a casarse con la viuda de Castillo, doña Angela Betancourt y Agramonte, pariente de Agramonte, nos impiden suponer que se tratara de una manifestación de rencor, pero en aquella fecha, no había autoridad que refrenara a aquellos voluntarios que habían logrado la deposición del General Dulce y el fusilamiento de los ocho estudiantes de Medicina.

Los periódicos de la península protestaron contra la incineración del cadáver de Agramonte y el General Pieltain, entonces Gobernador de la Isla, dijo: "Una vez, sin mi consentimiento, tuvo lugar en Puerto Príncipe, un acto que reprobé altamente cuando llegó a mi noticia de una manera extraoficial, porque en efecto, podía merecer la acusación de ensañamiento contra un cadáver."

"La autoridad que lo mandó a ejecutar en secreto, obró, a mi juicio, con indiscreto celo, aunque no sin fundamento, puesto que se preparaban y anunciaban manifestaciones inconvenientes que por tal medio pudo evitar y evitó; sin esta consideración, que atenuaba la gravedad del hecho, no me habría conformado con reprobarle."

Los anteriores antecedentes han sido tomados de las fragmentarias memorias que publicó Ramón Roa, secretario y Ayudante de Agramonte, de los recuerdos que oí de la viuda del Mayor General Ignacio Agramonte, doña Amalia Simoni, que vivió en casa de mis padres hasta su fallecimiento en Enero de 1918 y sobre todo del archivo histórico del Coronel camagüeyano Francisco de Arredondo y Miranda, compañero de armas de Agramonte, que desde hace 50 años está coleccionando documentos históricos, que me ha inspirado la idea de publicar un trabajo que está en preparación y que se llamará "Ignacio Agramonte y Loynaz y la Revolución cubana" y que todas las semanas se reune conmigo apesar de sus 89 años de edad, para buscar antecedentes en su magnífico archivo sin otro interés que el de evitar que la Historia de Cuba se desconozca.

Terminaré este trabajo, copiando las siguientes hermosas palabras de Manuel Sanguily, que dan a conocer de una manera brillante las cualidades de Agramonte:

"Agramonte merece en realidad un monumento. No se comete injusticia, ni se incurre en exageración, declarando que es uno de los cubanos más dignos de la eterna consagración del arte y de la historia, pues fué grande por el patriotismo, grande por la inteligencia, la aplicación y aún la palabra, grande por el carácter, por la energía y por la firmeza de propósitos, por la entereza y la resolución, grande por el valor, por el arrojo, por el desprecio a la vida y grande, sobre todo, por la virtud. Fué amigo tierno y leal, buen hijo, buen hermano, buen padre, esposo modelo, dechado de ciudadanos, de caballeros, de patricios, un hombre impecable y, en cuanto lo consiente la flaqueza ingénita de nuestra pobre humanidad, un ser perfecto, fogoso y apasionado como Bolívar, grave, puro, austero, como Washington. Fué, por lo mismo, sabio en el consejo, pronto en la acometida, prudente y acertado en el mando, elocuente en las Asambleas, terrible en los combates, inflexible contra el desorden, cariñoso y bueno en sus íntimos afectos, como si el destino hubiese querido completar aquellos dos héroes del Sur y del Norte en la persona inmensa del cubano, haciéndolo más respetuoso de las Leyes y de la moral que el uno, y menos marmóreo y glacial que el otro, es decir, más humano, sin dejar de ser la misma especie, cuasi divina, que sus dos gigantescos émulos; aunque por su desventura y la nuestra sí tuvo la gloria de morir en un campo de batalla por la independencia de su Patria, que los otros próceres no tuvieron, ellos en cambio viven en la fulgencia de la apoteosis eterna, consagrados por la victoria que no quiso ungir al que acaso menos mereció sus desdeñes..."

E. BETANCOURT AGRAMONTE

IGNACIO AGRAMONTE

EL RESCATE DE UN HEROE

La revolución parecía agitarse en las convulsiones de la agonía. Hambrientos, semi desnudos, sin municiones, perseguidos sin tregua ni descanso, obligados a buscar refugio en los lugares más inaccesibles, diezmados de continuo, multiplicándose las deserciones, casi extinta la acometividad, los legionarios de la Libertad semejaban caravanas de mendigos que un día u otro irían a impetrar la clemencia del poder que soñaran destruir. Fué entonces cuando los más animosos indicaron a Agramonte la necesidad de pensar en las bases de una capitulación honrosa, y como el héroe camagüeyano rechazara indignado la proposición, preguntándole con cuáles elementos contaba para prolongar la resistencia, pronunció aquella frase sublime:

—¡Con la vergüenza!

En medio de aquel desquiciamiento, en medio de la extenuación de las almas, cuando todo parecía conspirar para el aceleramiento de la ruina, un suceso extraordinario, que vino a poner de relieve la grandeza moral del "caballero sin miedo y sin tacha" que como ningún otro encarnó el espíritu de la Revolución, haciéndole obrar en un milagro de abnegación, asombroso prodigio de heroismo, inició la reacción, trasfundiendo nueva sangre al organismo de la guerra. Ignacio Agramonte vivirá eternamente en el corazón de sus compatriotas como el símbolo austero y magnífico de la etapa más gloriosa de su pueblo.

La proeza que realizó, el esfuerzo característico de la Revolución, la hazaña sin par que vamos a referir, es también el símbolo supremo de una epopeya de abnegación, de sacrificios y martirios memorables, que no otra cosa fué la Revolución Cubana.

El día 7 de Octubre del año 1871, el mayor general Ignacio Agramonte acampaba con la fuerza de su mando, que la constituían entre oficiales y clases 70 jinetes, en el potrero "Consuegra", al sur de la ciudad de Puerto Príncipe y al nordeste del potrero "Jimanaguayú". Había llevado a feliz término una operación militar por el territorio camagüeyano, operación que había durado un mes, y cuyo objeto inmediato era mantener aguerrida y disciplinada su pequeña hueste.

A dos leguas del campamento, en un rancho de gentes pacíficas, guardaba toda su indumentaria el brigadier Julio Sanguily, y envió allá a uno de sus asistentes. Este no tardó en regresar, aunque con las manos vacías: el rancho era un montón de escombros, sus habitantes habían desaparecido. No pudiendo andar a pie, Sanguily hizo llamar a Agramonte, e invitándole sentarse en una hamaca le dijo que habiendo la tea del enemigo reducido a cenizas todo su ajuar, había resuelto ir al siguiente día al bohío de doña Cirila, para que le lavasen el traje que vestía. Opúsose Agramonte al proyecto arguyendo las probabilidades de que Sanguily cayese en poder de las tropas del gobierno. Insistió Sanguily en su demanda, y aunque Agramonte persistió en su oposición, cedió al cabo, pronosticando al brigadier que un día u otro sus audacias le pondrían en manos de los españoles, para quienes su captura equivaldría a la de un tigre real.

Al día siguiente, en las primeras horas de la mañana, acompañado de su ayudante el capitán Diago, de su asistente el moreno Luciano Caballero, y llevando consigo tres enfermos que iba a confiar a los cuidados de doña Cirila, emprendió marcha el brigadier a través del bosque, caballero en enjalmado penco, pues sus corceles de batalla, que eran magníficos, estaban harto necesitados de descanso por las penosas jornadas de la última operación.

Al cabo de una hora de marcha llegó la caravana a la estancia de la buena mujer, que era indistintamente ama de llaves, confidente y hermana de la caridad de los revolucionarios. En medio del predio había dos bohíos, el uno habitado por la dueña, el otro que hacía las veces de hospital, más cerca del sendero que lo separaba del vecino bosque.

El capitán Diago quedó rezagado en el bosque. Sanguily descabalgado a fuerza de hombros, fué sentado en un taburete, de espaldas al sendero, colocando junto a sí su diario de operaciones, el reloj, el sombrero y el aparato metálico con que reemplaza su falta de rótula. Luciano Caballero se alejó con los caballos para llevarlos a pastar. Amén de los recién llegados y doña Cirila, había en los bohíos dos mujeres y algunos enfermos, entre éstos un paralítico.

Mientras una de las mujeres lavaba junto a un pozo cercano al sendero la ropa del Brigadier, doña Cirila preparaba el desayuno de éste. Dirigíase doña Cirila hacia el lugar en que estaba Sanguily para que saborease una muestra de su cocido, cuando entre asombrada y medrosa, mirando al bosque, exclamó:

—¡Ahí están los españoles!

Volvió el rostro Sanguily y vió un flanco de guerrilleros enemigos.

Todos los que rodeaban al ilustre inválido, incluso el paralítico, se desbandaron poniendo pies en polvorosa.

En aquel supremo instante aparece Luciano Caballero, rifle en mano, se pone en cuclillas ofreciendo las espaldas a su jefe para llevarlo a cuestas al bosque, diciendo:

—Monte, mi brigadier!

Sanguily arroja al suelo el rifle del asistente para hacerle más fácil la carrera, se abraza a su cuello, y el soldado emprende la huída. Cerca del bosque el enemigo va a caer sobre los fugitivos; Sanguily se agarra a la rama de un árbol, ordena al asistente que gane el bosque, y él queda balanceándose en el aire, resignado a la suerte que le cabe. Un sargento se echa el rifle a la cara y sin dejar de fulminarle el arma le grita:

—¡Mambí, date o te mato!

Sanguily, mostrándole la abierta herida del tobillo, le responde:

—¿No ves que no puedo huir?

—¡Aviado estás!—añade el sargente, y arrojando el arma al suelo ofrece sus lomos al brigadier, conduciéndolo al taburete que ocupaba momentos antes y del lado del cual habían desaparecido el aparato, el reloj y el diario de operaciones. De nuevo, y por un instante, quedó solo el prisionero. El primero que se acercó a él, por mera curiosidad, fué el práctico de la columna. Al hallarse cara a cara con el brigadier, el práctico avergonzado, bajó la cabeza. Aquel miserable, de apellido Manso, había militado a las órdenes de Sanguily, habiéndose pasado al enemigo para servirle de perro de busca.

Sanguily, lleno de indignación, lo apostrofó así:

—Infame! ¿Conque te has vendido al enemigo?

El traidor ni siquiera alzó los ojos del suelo.

Cambiando de súbito de intención y tono, añadió el brigadier:

—Ahora tienes abierto el camino para lavar la mancha que has echado sobre tu honra. Me cargas a tus espaldas, huyes conmigo por el bosque, nadie es capaz de seguir tus pasos, te reivindicas ante la Revolución y yo a mi vez te recompensaré.

Manso hizo un signo negativo con la cabeza, diciendo con voz apagada:

—No puedo.

—¡Largo de aquí, canalla!—gritó el brigadier desesperado.

Manso, sin decir palabra, se alejó, siempre con la frente humillada.

Volvió Mont, el sargento que lo hizo prisionero, trayendo el penco enjalmado en que había ido allí el brigadier y una cuerda para atar a Sanguily codo con codo.

—¿Esa cuerda es para mí?

—Sí, respondió Mont,—tenemos orden de atar a todos los prisioneros.

—A mí no me ata nadie!—exclamó Sanguily con firmeza.

—¿Y tú quién eres?

—A nadie oculto mi nombre: yo soy el brigadier Julio Sanguily.

Entonces Mont, abriendo la válvula a su ruda vehemencia, en un transporte de ingenua admiración, le dijo:

—¡Vaya que eres guapo! Mentira parece que un chico como tú esté viviendo en las maniguas entre tanto negro y tanto chino. Ya hablarás con el comandante y el coronel que están en Jimaguayú, te entenderás con ellos, te embarcarán para Madrid y te darás allí una vida de rey. Vamos, te ataré la cuerda a la cintura para cumplir la ordenanza, e iremos andando para encontrarnos con César Matos, que es el comandante de esta guerrilla.

Sanguily, sin argüir a la tirada de Mont, se puso el aparato que le trajo un soldado y se vistió su pantalón, mojado todavía. Mont lo colocó sobre la enjalma del penco y llevando la bestia del ronzal, se encaminaron hacia el lugar en que estaba el grueso de la fuerza.

César Matos, en pie frente a sus soldados, hojeaba el diario de operaciones del prisionero. Interrumpió Matos la lectura, saludó con una inclinación de cabeza al brigadier y le preguntó así:

—¿Dónde está Ignacio Agramonte?

Sanguily le miró con torvo ceño y no respondió.

—¿Dónde está Eduardo Agramonte?

—Ruego a usted,—dijo Sanguily—no insista en esas preguntas, que no son para dirigirlas a un hombre de honor.

Matos le hizo un nuevo y cariñoso saludo y continuó hojeando el "Diario".

Viendo Sanguily un grupo de soldados en un extremo, hizo ir a su lado a doña Cirila, que también había sido hecha prisionera, para que preguntara al práctico Manso si le iban a fusilar en aquel sitio. Doña Cirila llenó su cometido diciendo por señas al prisionero que no era allí donde pensaban quitarle la vida como castigo de sus proezas.

Matos seguía dando pasto a su curiosidad con la lectura del "Diario", cuando vino importuna llovizna a interrumpir su tarea, con gran contento del prisionero que temía que avanzando la lectura, conociese secretos que podrían acarrear perjuicios a la seguridad de sus compañeros de armas.

Como Sanguily estuviese desnudo de cintura arriba y no hubiese otra blusa a mano, Matos se quitó la suya y la ofreció al brigadier, diciéndole:

—Le suplico a usted me haga el favor de ponerse mi blusa.

Sanguily, agradeciendo el fino presente, lo aceptó sin vacilar.

Como la lluvia continuaba, el amable Mont echó sobre los hombros del brigadier su capote de goma, y más luego Matos lo obsequió con una cajetilla de cigarrillos y una caja de fósforos.

Dió Matos la orden para emprender marcha hacia Jimaguayú, la que se efectuó en esta forma: 40 hombres a la vanguardia, 20 en el centro con el convoy y 60 a retaguardia.

Sanguily iba en la retaguardia, el penco que montaba atado por el cabestro a la cola del caballo del sargento Fernández; a un lado Mont, que llevaba en la diestra la cuerda que había atado a la cintura del prisionero, y al otro, de vez en cuando, el comandante César Matos.

La guerrilla, compuesta de 120 rifleros de a caballo, había sido destacada de la columna que mandaba el general Sabas Marín, acampada en el potrero Jimaguayú.

Caminando Mont, decía al prisionero:

—Bueno es que yo vaya a tu lado, porque así no se le ocurrirá a ningún soldado pegarte un tiro. Hoy comerás con el comandante. Las provisiones están escasas, pero no faltarán garbanzos, tocino, bacalao y vino tinto...

Puso coto a la locuacidad del sargento la llegada de Matos, que después de pedir un cigarro y fuego al prisionero, le dijo:

—Ruego a usted me disimule, si en cumplimiento de mi deber le he hecho preguntas qeu hayan podido lastimar su decoro de caballero: es la consigna y había que cumplirla.

Sanguily hizo un saludo y Matos marchó a ponerse al frente de la retaguardia.

Dejemos la guerrilla seguir rumbo a Jimaguayú, y volvamos al asistente del brigadier que dejamos cuando huía a través del bosque, donde había quedado el ayudante Diago.

Apenas ganó el bosque Luciano Caballero, corrió al encuentro del capitán Diago, al que refirió el infausto suceso. Diago partió a escape para "Consuegra", montó en el caballo de la avanzada para no alarmar a sus compañeros y entró al paso en el campamento. No obstante estas precauciones, el inesperado regreso del ayudante y la expresión de su semblante, hicieron sospechar que algo insólito ocurría.

Cuando Diago se halló a solas con Agramonte, díjole únicamente:

—El brigadier Sanguily ha caído en poder de los españoles!

Agramonte, pálido y desencajado, sin oir más palabras, sin averiguar dónde y cómo había sido hecho prisionero el invicto paladín, sin inquirir siquiera cuántos eran los contrarios, hizo venir a su presencia al jefe de día y le ordenó mandase ensillar su caballo "Mambí" y el mejor de los corceles del brigadier Sanguily, y que se dispusiesen a marchar en seguida los que pudiesen disponer de caballos en estado de empeñar una acción. Los 70 hombres que componían la brigada quisieron acudir al llamamiento de su jefe, pero Agramonte escogió menos de la mitad, formando con los jefes y él un total de 35 jinetes, en el siguiente orden: la vanguardia, compuesta de 4 rifleros de la escolta, al mando del comandante Reeve; el resto, donde iba el Mayor con sus ayudantes y los del brigadier Sanguily, a las órdenes del comandante Emiliano Agüero.

Al emprender la marcha, el Mayor dijo a Reeve:

—¡A marcha forzada! Cuando divise usted a los españoles, por los que no debe usted ser visto, sin disparar un tiro, viene usted a incorporarse.

Uno de los ayudantes del brigadier Sanguily, el capitán Palomino, se acercó a Agramonte y le dijo:

—Creo, Mayor, que se intenta empeñar acción para rescatar a mi jefe el brigadier Sanguily, y si esto es así, le ruego que me señale un sitio en el lugar más peligroso.

—Así es, en efecto, y ya esperaba yo esta resolución de los subalternos del brigadier Sanguily: marche usted al lado del comandante Reeve.

A poco de haber andado regresó Reeve diciendo a Agramonte que no sabía qué rumbo seguir por que se confundían los rastros.

—Siga usted el más fresco, ordenó el general.

Momentos después volvió Reeve, diciendo:

—Mayor, el enemigo a tres cordeles.

Con efecto, veíase el centro enemigo que iba trasponiendo la cuesta del camino, y la retaguardia que le seguía, apareciendo en tal disposición mayor el número de los contrarios.

A la vista del enemigo los soldados se apiñaron en torno de Agramonte, silenciosos, tremantes, conmovidos. Por un momento no se oyó más rumor que el de las espuelas y el cocear de los corceles. Agramonte, mientras desenvaina el sable de empuñadura dorada, decía con voz entera:

—¡Comandante Agüero, diga usted a sus soldados que su jefe, el brigadier Sanguily, está en poder de esos españoles: que es preciso rescatarlo vivo o muerto, o perecer todos en la demanda!

Y volviéndose a la izquierda, gritó con ronco acento:

—¡Corneta, toque usted a degüello!

Al oír los sones del clarín cubano, se oyó la voz del comandante César Matos que gritaba:

—¡Guerrilla, pie a tierra, atrincherarse!

La caballería española descabalgó rápidamente, puso en línea los caballos, a manera de barricada viva, y comenzó a disparar sus rifles sobre los agresores, que por un momento detuvieron indecisos sus corceles.

En aquel instante el capitán Palomino, blandiendo su tajante acero, exclamó:

—¡Adelante! Yo seré el primero en la carga, seguidme!

Y lanzando su caballo al galope, se puso al frente de la vanguardia compuesta de 4 rifleros de la escolta. Uno de éstos, mulato, de diez y siete años, que iba gritando con frenética alegría: "¡Adelante siempre!", fué el primero y el único que mordió el polvo. Una bala enemiga le atravesó el cráneo.

Arremetiendo Palomino con los que se oponían a su paso los arrolló, dando muerte a dos guerrilleros, entrando por la brecha los que le precedían, y trabándose una terrible lucha cuerpo a cuerpo.

Considerando Agramonte que el éxito de la empresa era dudoso si todo él quedaba confiado al esfuerzo de los jinetes, hizo desmontar cinco de los rifleros con los cuales flanqueó al enemigo por la derecha, a favor de altas y espesas maniguas, haciéndole vivísimo fuego, con lo cual logró sembrar el desconcierto en las filas contrarias.

Mientras tanto, Mont había desaparecido. El sargento Fernández, a la cola de cuyo caballo iba atado el penco que montaba Sanguily, se encaminó hacia la manigua diciendo al prisionero:

—Sígueme; ¡cuidado como te escapes!

Sanguily asió el penco por la brida, y la cuerda se rompió, internándose solo en las maniguas el aturdido sargento.

Como Agramonte alcanzase a ver la chaqueta de oficial que vestía Sanguily, obsequio del comandante Matos, dijo a sus soldados:

—¡Fuego a ese jefe!

Las balas cubanas respetaron al ilustre inválido, quien, al ver subir la cuesta a un oficial que, con el rifle en mano, corría hacia él, creyóle su presunto ejecutor y le gritó para desconcertarlo:

—¡Teniente, venga usted que estoy solo!

Pero el oficial, como alma que lleva el diablo, siguió su carrera desatentado y ciego.

Entonces Sanguily, sus custodios, viendo el desconcierto de sus enemigos, hostigó su cabalgadura y se dirigió hacia sus compañeros. Para advertirles de su presencia agitó el sombrero en la diestra, gritando:

—¡Viva Cuba Libre!

Y al mismo tiempo una bala le hirió en la mano que hoy muestra atrofiada como recuerdo de aquella jornada incomparable.

Agramonte, lívido por la emoción, estrechó entre sus brazos al héroe rescatado, que no pudo contener sus lágrimas. Los soldados arrojaron las armas al suelo y se abrazaron a las rodillas del titán camagüeyano y besaban los pies al Brigadier.

Vueltos en sí del regocijo del triunfo, Agramonte entregó el rescatado a los capitanes Arango y Díaz, diciéndoles que respondían con sus vidas de la del brigadier, y ordenó la última carga, que dió por resultado la total dispersión del enemigo.

Las tropas del gobierno dejaron sobre el campo 11 muertos. La pequeña legión de Agramonte tuvo dos muertos y cinco heridos.

Doña Cirila se unió a los soldados cubanos, trayendo tres rifles que recogió en el sitio de la refriega. Menos animoso y fiel que la ranchera, otro de los prisioneros, el mulato Ramón Llinás, voló a Puerto Príncipe a dar la nueva de la captura de Sanguily, esperando obtener, como premio de su diligencia, la vida y una gratificación. La noticia circuló por la ciudad con rapidez, hiciéronse preparativos para recibir al prisionero y "El Fanal" dió a la luz un artículo tremebundo, en que anunciaba a los leales, que pronto el "monstruo" de la Revolución expiaría en el cadalso sus "inauditos crímenes".

Retiráronse Agramonte y los suyos, y estuvieron oyendo, hasta las doce de la noche de aquel día, los sones de la corneta española, llamando a los dispersos.

Más tarde, cuando el general Agramonte refería la proeza del rescate decía a sus oyentes:

—Mis soldados no pelearon como hombres: lucharon como fieras! (1)

(1) Este episodio fué publicado con el pseudónimo "Un Occidental" en el diario de la Habana "El Cubano", de 1887 a 1888, y también como apéndice al libro "La Tierra del Mambí", traducción de la obra inglesa de James J. O'Kelly.

Manuel de la CRUZ

M.E.C.D. 2016