SECCION 1ª

EL TIEMPO
LA NOTA DEL OBSERVATORIO
VEASE EN LA PAGINA TRECE

DIARIO DE LA MARINA

EDICION DE LA MAÑANA
INFORMACION CABLEGRAFICA MUNDIAL POR NUESTROS HILOS DIRECTOS

SECCION 1ª

AÑO XCIV.—NUM. 66. El periódico más antiguo de Cuba LA HABANA, DOMINGO 7 DE MARZO DE 1926.—SANTO TOMAS DE AQUINO. Acogido a la franquicia postal 46 PAGINAS—5 CENTAVOS

SERA HOY EL CONCURSO DE LAS CARROZAS

Para figurar en el mismo se han inscripto hasta la hora actual 12 carrozas anunciadoras

LUGAR PARA EL JURADO

Se situará en la plataforma levantada por el Club Fortuna frente a su edificio social

DISEÑOS DE AUTOMOVILES

Ayer se reunió el jurado calificador de los bocetos de automóviles adornados

El paseo de esta tarde tendrá un incentivo más: la celebración del concurso de carrozas anunciadoras convocado por el Comité de Turismo de la Asociación de Comerciantes.

Ayer publicamos los seis premios que se concederán. Por su cuantía y por la calidad de las carrozas inscriptas puede augurarse una liza reñida e interesante.

He aquí la relación de carrozas inscriptas que nos ha suministrado la oficina del Comité de Turismo instalada en el vestíbulo del Teatro Nacional:

Arquímedes Recio, O'Reilly, número 67; teléfono A-2665.

—Henry Clay and Bock Cº, Zulueta, 10; teléfono A-2114.

—Michael Concistre, Concha, 3, letra A; teléfono I-2936.

—Manufacturera Nacional, Infanta, 62; teléfono U-1031.

—Víctor Batista, Banco Nacional, 455; teléfono A-1331.

Compañía "La Polar", Puentes Grandes, teléfono I-5255.

—Crusellas y Compañía, Calzada de Buenos Aires; teléfono I-5285.

—Nolasco Paniagua, A. Ramírez, 6; teléfono A-3005.

—José Pérez y Compañía, Reina, 33; teléfono A-4924.

—H. Reguero, Buenos Aires, 33. Teléfono M-9696.

—Azcona y Compañía, Tejadillo, 15; teléfono M-5198.

—Jorge Barraqué, Universidad, 20; teléfono A-3173.

El jurado, que no se dará a conocer hasta última hora, se situará en la plataforma levantada frente a su edificio por el club Fortuna. El presidente de esta simpática asociación, señor Ortega, ha cedido, galantemente, ese local. El señor Roberto Guardiola, secretario de la Asocia-

(Continúa en la página catorce)

BANCO COMERCIAL DE CUBA

INGRESA EN EL CONSEJO DIRECTIVO DE LA INSTITUCION EL SEÑOR JOSE SIMON

Nuestro distinguido amigo el señor José Simón González, relevante personalidad en la esfera de los negocios de Cuba, ha ingresado en el Consejo Directivo del Banco Comercial, una de las más sólidas y respetadas instituciones bancarias con que cuenta el país y cuyo crédito y buen nombre afronta con el mayor éxito las difíciles situaciones que no hace mucho hubieron de presentarse a la banca cubana.

El señor Simón González, gerente de la importante firma de J. Simón y Compañía, de Paracoa, antiguos almacenistas, exportadores e importadores y cosecheros de numerosos productos, con sucursales y agencias en las principales ciudades del mundo, es hombre de gran capital, extensas relaciones sociales y mercantiles en Cuba y el extranjero, y extraordinaria solvencia moral.

Comanditario, además, de otras diversas y sólidas firmas de la Habana y el interior, fuerte accionista de la poderosa United Fruit Co., y otras empresas nacionales y extranjeras y miembro de la antigua y prestigiosa Banca Tusquets, de Barcelona, el señor Simón, es sin duda alguna muy valiosa adquisición para el Consejo Directivo del Banco Comercial de Cuba, que ya cuenta en su seno a otros altos y sólidos prestigios como los señores Alfredo Cañal, Celso González, Jesús Fernández, Manuel Rabanal y Esteban Zorrilla.

Plácenos en tal virtud felicitar por igual a la respetable institución y al distinguido amigo, señor Simón González.

LA SALUD DEL GENERAL MACHADO

Continúa en franca mejoría el señor Presidente de la República, aunque no ha sido autorizado todavía por los galenos que le asisten para dejar el plan de reposo. Siguen por tanto en suspenso las audiencias, si bien concurrirá mañana, lunes, a una sesión extraordinaria del Consejo de Secretarios el General Machado.

Iglesia de San Medardo, París.

LA REINA MARIA DE RUMANIA PREGUNTA POR QUE DESPIERTA INTERES EN EL PUBLICO

DICE QUE LA GENTE MUESTRA POR LOS REYES LA MISMA AFICION QUE POR LOS PAYASOS DEL CIRCO.—EL PUBLICO HIERE MUCHAS VECES LOS SENTIMIENTOS DE LOS MONARCAS QUE SE VEN OBLIGADOS A CALLAR ANTE LAS OFENSAS RECIBIDAS

NO CREE QUE SER REINA RESULTE MAS ABSURDO QUE SER MODISTA O COCINERA

LA MASA CREE QUE LOS REYES DEBEN DESAPARECER... PARA SUSTITUIRLOS DESPIERTAN RISA LOS REYES; PERO LA RISA CUANDO ES INOPORTUNA DAÑA A LOS MISMOS QUE HACEN UN MAL USO DE ELLA

La Reina María de Rumania ostentando los atributos de la Realeza

La Reina María de Rumania no es una más entre las damas que comparten con sus egregios esposos el trono de los diversos países monárquicos de Europa. Bulle y se agita, influye y se destaca, no sólo en su propia corte, sino en las extranjeras, donde se la conoce familiarmente con el nombre cariñoso de "Missie". Por nacimiento, el 29 de octubre de 1875, es inglesa por su padre, Alfredo, duque de Edimburgo, segundo hijo de la Reina Victoria

Armas reales de Rumania

de Gran Bretaña e Irlanda, y rusa por su madre, hija única del zar Alejandro II de Rusia, a quien una bomba nihilista hizo volar en pedazos. Está casada con el Rey Fernando de Rumania, que le lleva diez años de edad y que tiene la suerte de ser quizás el único príncipe de la Casa Hohenzollern que aun reina.

Goza la soberana de Rumania fama de excelente casamentera, porque ha sabido buscar sendos tronos para sus hijas: la mayor, Princesa Isabel, casó con Jorge II, que fué rey de Grecia y que aspira a recuperar el cetro; la segunda, Princesa María, es reina de Serbia-Croacia-Eslovenia por su matrimonio con Alejandro I, soberano de dicho Estado; y las murmuraciones palaciegas y cancillerescas dicen que quiere casar a su hija menor, Princesa Ileana, que cuenta diecisiete años de edad, con el príncipe de Asturias, heredero de la corona española, que va a cumplir diecinueve años, o con el príncipe Humberto, heredero de Italia, que tiene veintidós años. No se contenta, por lo visto, la Reina María con que sus oídos sean halagados solamente por el himno nacional rumano "Traiascá Regele in pace si onor" (Que nuestro Rey viva en paz y en honor), y quiere regalarlos también con los ecos de distintos sones nacionales representativos de otras monarquías.

Ahora, ha salido a las esferas de la actualidad mundial la Reina María con motivo de la renuncia de su hijo mayor, el Príncipe Carol, a sus derechos al trono, debida, según informaciones que viene publicando la prensa mundial, a intrigas de Bratiano, presidente del Gobierno de Bucarest, con la soberana del país. No es ocasión la presente, y tampoco interesa a nuestro periódico, analizar la situación que se ha creado; da, sin embargo, relevante sugestión a la figura y a la personalidad de la Reina María de Rumania, y estos artículos que hoy empezamos a publicar, debidos a la regia pluma de tan singular soberana, aumentan el interés que su persona despierta y el encanto que de ella fluye. Por encargo de la "North American Newspaper Alliance", de Nueva York, los obtuvo la periodista Zoe Beciey, y el DIARIO DE LA MARINA, que concedió a dicha escritora norteamericana su representación, se honra grandemente empezando a publicarlos hoy. En números sucesivos verán la luz otros trabajos importantísimos de la Reina de Rumania, que complementan el presente y que darán al público una visión exacta de las peculiaridades de esta augusta dama cuyo carácter aparece fielmente retratado en sus artículos.

(Derechos reservados por la North American Newspaper Alliance, de Nueva York, para el DIARIO DE LA MARINA).

(POR LA REINA MARIA DE RUMANIA)

¿Aun despiertan interés los monarcas? Yo creo que el público, el mundo todo, especialmente Norte América, para donde escribo estos trabajos, aparece curiosamente interesado en nosotros, en nuestra clase, a pesar de juzgarnos como especie que pasa y se extingue, que pronto no tendrá lugar en las naciones ni será de utilidad a nadie y que, por lo tanto, debe desvanecerse y des-

(Continúa en la página 25)

BRIAND ATRIBUYE SU CAIDA A LA INCOMPATIBILIDAD QUE HAY ENTRE VARIOS GRUPOS

Esa incompatibilidad se manifestó siempre que se trató de las cuestiones financieras y de votar nuevos impuestos; pero fué una sorpresa porque en esta ocasión no convenía la crisis

SE CREE QUE EL 8o. GABINETE BRIAND NO SEA EL ULTIMO

Hoy deberá Briand encontrarse en Ginebra para asistir a la reunión que, según lo convenido en Locarno ha de aceptar a Alemania como miembro de la Liga; pero regresará el lunes

SOLUCIONES QUE SE CREEN MAS VIABLES A LA CRISIS

En Inglaterra ha causado sensación la caída del gabinete francés por su repercusión en Ginebra, y en los Estados Unidos se ve con gran pesimismo la situación creada

PARIS, marzo 6.—(A. P.)—El octavo Ministerio de Aristides Briand sucumbió al amanecer de hoy, debido a lo que el Primer Ministro Briand calificó de "incompatibilidad de temperamento político" entre los grupos que desde el éxito de la coalición radical socialista, en las elecciones de 1924, han gobernado a Francia.

Aunque esa incompatibilidad, que se manifestó particularmente en las cuestiones financieras en cuantas ocasiones tuvo la Cámara que votar nuevos impuestos, no era un secreto para nadie, la caída del Gobierno constituyó una sorpresa, pues si en alguna cosa estaban de acuerdo todos los grupos parlamentarios, era que no debía haber crisis ahora.

El octavo ministerio de Briand, que se cree no será el último se hizo cargo del poder del 27 al 28 de noviembre pasado; ha vivido, por lo tanto, poco más de tres meses, cuando de algún tiempo a esta parte, el promedio de vida de los gabinetes franceses es de nueve meses. Los Gobiernos encontraron repetidas crisis debido a las divisiones que se producían en su seno, así como en la mayoría parlamentaria. Los miembros radicales de la familia oficial habían amenazado con separarse antes de la vacaciones, pero cambiaron de manera de pensar porque Briand les dijo que los vería ir sin desesperarse por ello.

CONSIDERACIONES ACERCA DE LA CRISIS FRANCESA

PARIS, marzo 6.—(U. P.)—El lunes comenzarán las conferencias pa-

(Continúa en la página 25)

EL CONFLICTO DE HERSHEY

Mañana, lunes, se volverán a reunir con el Secretario de Gobernación, en su domicilio, Mr. Hershey; su letrado, doctor Belt; el representante de la Hermandad Ferroviaria y los del personal obrero del Ferrocarril del citado Mr. Hershey.

Los puntos que con mayor empeño sostiene la representación obrera son el reconocimiento de los Comités de Ajuste y la reposición de los trabajadores declarados cesantes.

Como ya hemos publicado anteriormente, el asunto ha sido sometido a arbitraje del Secretario de Gobernación.

EL ESTADO DEL GENERAL CARRILLO

A la hora de cerrar esta edición, nos informan de la casa del general Carrillo que éste continúa en el mismo estado de gravedad.

Reiteramos nuestros fervientes deseos por la mejoría del ilustre enfermo.

HOY ES EL ANIVERSARIO DEL FALLECIMIENTO DE CURROS ENRIQUEZ

MANUEL CURROS ENRIQUEZ

Diez y ocho años se cumplen hoy de la caída de uno de los más prestigiosos redactores de esta publicación, en la que pudo ampliamente probar que era—como lo dijo otro inolvidable, nuestro inolvidado don Nicolás Rivero, q. e. p. d.—"una inteligencia soberana y una imaginación portentosa y un corazón incomparable". Tal fué don Manuel Curros Enríquez, nuestro dilecto compañero, q. e. p. d.

Poeta, de tan altos vuelos y tan recia y rica vena que su nombre con el de Rosalía de Castro y el de Cabanillas fulgura y fulgurará en lugar preeminente de la lírica galiciana.

Eruditísimo, su labor periodista—y sus editoriales en DIARIO DE LA MARINA lo evidencian a los que no le conocieron entonces—era magistral, doblemente: educaba e instruía.

Polemista formidable, su delicadeza y noble espíritu le permitieron elevar la polémica a un plano francamente elevado y edificante, por sobre toda manera.

¿Y como hombre? Sus virtudes personales—y ya es decirlo todo—superaban a sus dotes profesionales y literarias, austero y austerizante al punto de haber merecido de la pluma del Maestro estas frases, que lo retratan, escritas por don Nicolás Rivero hoy hace 18 años:

"...él era bueno, era caritativo; era digno y caballeroso hasta la locura quijotesca".

En esta luctuosa efemérides, confesamos profesar los mismos sentimientos de admiración y afecto a Curros Enríquez, admirando la imperecedera admiración devotísima que le rendimos en vida, para seguir implorando descanso eterno a su alma.

LA POLICIA DE TAMPA INVESTIGA EL ASESINATO DE LA SEÑORA CHAPUZOT

TAMPA, Fla., marzo 6 (A. P.)—Esta noche comenzaron los detectives a realizar investigaciones acerca de las circunstancias misteriosas que rodean la muerte de la Sra. Georgia Chapuzot, rica viuda cubana, que se descubrió ayer. Se tiene entendido que la occisa llevaba consigo alhajas por valor de siete mil pesos, que no han podido ser halladas.

La policía teme que haya sido envenenada. La Sra. Chapuzot nació en la Habana, pero hace varios años que residía en Tampa.

EMBARCO EL MINISTRO DE PANAMA

El Excelentísimo señor Narciso Garay, Ministro de Panamá en Cuba, ha embarcado para su país en unión de su esposa en el vapor San Bruno de la Flota Blanca, llamado por sus hermanos por tener un familiar enfermo de cuidado.

Lamentamos que sea ese el motivo que obliga a ausentarse, temporalmente, a los señores de Garay y deseamos que al llegar a Panamá tengan la satisfacción de hallar libre de peligro al familiar enfermo.

CUBA Y LAS ESTADISTICAS SOBRE AZUCAR

Es indudable la capacidad de Cuba, para salir, como el Fénix con más bríos de cada crisis

ESTADISTICA NECESARIA

Debe conocer lo mejor posible el estimado mundial para saber cuál ha de ser su producción

CUIDADOS DE LA SIEMBRA

Cuba tendrá, probablemente, que suplir las 250 mil toneladas que Java dejará de producir

NUEVA YORK, marzo 6 (U. P.)—Czarnikov, Rionda y Compañía han publicado su informe acostumbrado en relación con la industria azucarera mundial, y del mismo entresacamos para conocimiento de nuestros lectores los siguientes párrafos, de sumo interés:

"La indudable capacidad de Cuba para salir como el fénix, con nuevos bríos y mayores potencias, de cada una de las crisis económicas por que ha atravesado en pasados períodos de su historia, demuestra que la isla está naturalmente constituída para dedicarse a la producción de la caña de azúcar con ventaja sobre todos los otros países que a dicha industria se dedican.

"Por lo mismo y para saber de antemano hasta qué grado debe llevarse la intensificación de ese cultivo en los años por venir, es de interés esencial conocer exactamente los terrenos a ello dedicados y estudiar concienzudamente el estimado lo más aproximado posible de la zafra mundial para evitar el actual estado de cosas en que por descuido en estas materias tan delicadas la producción del azúcar pasa por crisis como las dos últimas, una de las cuales todavía se hace sentir.

"Contrariamente a lo que viene realizándose hasta ahora, la siembra de cada año debe ser cuidadosamente considerada y no debe dejarse a la libre iniciativa de los colonos la resolución de una materia tan importante. Hay que tener en cuen-

(Continúa en la página 25)

CONDECORACIONES CHILENAS A PERSONALIDADES CUBANAS

El ministro de Cuba en Santiago, (República de Chile) señor Eduardo Usabiaga, en nota dirigida a la Secretaría de Estado ha comunicado que el Gobierno de aquel país por decreto de fecha 29 de enero último, ha otorgado la condecoración "Al Mérito" en el grado de "Gran Cruz" al señor Presidente de la República de Cuba (general Gerardo Machado); en el grado de "Gran Oficial" al señor secretario de Estado (doctor Carlos Manuel de Céspedes); y al doctor Fernando Freyre de Andrade, embajador en Misión Especial en Chile; en el grado de "Comendador" (con placa) al señor subsecretario de Estado (doctor Miguel Angel Campa); y al ministro de Cuba señor Usabiaga; y en el de "Oficial" a los señores Luis Mazón, actual secretario de la Legación de Cuba en Chile, doctor Pedro Rodríguez Capote, secretario de Legación y secretario de la Embajada especial y teniente de navío señor Francisco Calzadilla, agregado naval de la Embajada.

A PESAR DE TODAS LAS GESTIONES SIGUE EN EL MAYOR MISTERIO EL SECUESTRO DEL HACENDADO PINA

Entre los testigos que han prestado declaración, empleados de la colonia, existen verdaderas y notables contradiciones en la relación de los hechos y descripción de las personas

CERCA DE CANDELARIA APARECIO UN CHOFER MUERTO

El Ford que manejaba apareció volcado, aunque sin señales de haber chocado, y el cadáver fué hallado a medio kilómetro de distancia, ignorándose si se trata de un asesinato o no

(POR TELEGRAFO)

CIEGO DE AVILA, marzo 6.—DIARIO DE LA MARINA.—Habana.—Continúa en el mayor misterio el paradero del coronel Pina, hacendado del central "Stewart", secuestrado el miércoles por la mañana en su propia colonia "Dos Hermanas".

Numerosas fuerzas del Ejército mandadas por el capitán González y Teniente Ruiz realizan una intensa investigación en todos los campos de esta zona, resultando, hasta este momento, infructuosas las gestiones.

Circulan aquí distintas versiones sobre la forma en que se desarrolló el vandálico suceso, existiendo contradicciones en lo declarado por los testigos, empleados de dicha colonia, pues unos dicen que el hecho ocurrió a las siete de la mañana y otros afirman que fué a las diez.

(Continúa en la página 25)

AL SEÑOR SECRETARIO DE COMUNICACIONES

Nuevamente tenemos que llamar la atención del señor Secretario de Comunicaciones por las irregularidades que se observan en la entrega de los números del DIARIO DE LA MARINA a nuestros suscriptores.

Nuestro suscriptor en Govea, Graciano Antuña, nos manifiesta que desde hace días recibe el periódico al día siguiente del de su fecha y que los ejemplares de los días 3, 4 y 5, no han llegado a su poder.

—La señora Gela Beaugard, suscriptora en Cruces, nos dice que el día 3 recibió el número correspondiente al 27 de febrero último y que los números posteriores no han llegado a su poder.

—El doctor señor Alejandro Gómez, de San Germán, Oriente, nos escribe como sigue:

"Como usted me pide en su última que le informe sobre las irregularidades que hubiese en la correspondencia, debo participarle que desde hace dos días solamente vengo recibiendo la edición de la mañana. La de la tarde no llega a mi poder. Tampoco he recibido el paquete de periódicos de mi anterior reclamación".

—Del señor Pedro Macías, Cienfuegos:

"Con esta mi segunda, tal vez importuna, acudo a usted para hacerle presente que de las ediciones del DIARIO de la tarde, recibo dos o tres a la semana solamente".

—El señor Antonio Prats, suscriptor en San Fernando de Camarones, se queja de que pasan los días sin recibir la edición de la tarde. La semana que más ejemplares recibe, no pasan de tres.

—Nuestro suscriptor en Candonga, Oriente, señor Serafín Montero, se queja de la frecuencia con que le falta la edición.

En cuanto a la de la tarde, nos dice que la mayoría de los días no la recibe.

Al trasladar estas quejas al señor Secretario de Comunicaciones lo hacemos con la seguridad de que seremos atendidos y confiando en que se hará saber a aquellos empleados que olvidan sus funciones, el deber en que están de coadyuvar a la buena marcha de aquel departamento.

LAS EXPULSIONES MEXICANAS

UNA ACLARACION DEL MINISTRO DE MEXICO

En nuestra primera edición de ayer apareció un trabajo informativo de nuestro colaborador, señor Trancredo Pinochet, en el que se recogían declaraciones del señor Ministro de México, ingeniero Juan de Dios Bohórquez, relacionadas con el asunto de las expulsiones de sacerdotes extranjeros.

El señor Ministro no está conforme con la interpretación que a sus palabras ha dado el señor Pinochet, y mucho menos con la extensión a que las ha sometido—"gratuitamente", dice el señor Bolhorquez—el comentarista. La constitución de México, afirma el señor Ministro, no es antireligiosa, como se dice que dijo; es laica, y se ejecutan las expulsiones por un mandato terminante de la Carta Fundamental cuando la actuación de los sacerdotes no la respetan íntegramente. Entiéndase que no discuto el comentario que, en una "nota de la redacción", sobre este particular hace el periódico, sino el que se me

(Continúa en la página 25.)

PARA EVITAR LA SUSTRACCION DE CUPONES

Siendo numerosas las quejas que se reciben a diario en nuestro Departamento de Obsequios por la pérdida de cupones y en la seguridad de que éstos son sustraídos por personas que luego los utilizan a su favor, a partir de la fecha de hoy, 4 de Marzo, aparecerá el Cupón de los Viajes ofrecidos por el DIARIO DE LA MARINA con una línea en blanco para firmar sobre ella el poseedor de dicho cupón.

Sin este requisito, no tendrán derecho alguno a reclamaciones las personas que envíen cupones por correo, pues los vales numerados sólo se extenderán con el nombre que aparece firmado en el cupón.

Para la entrega de los pasajes a los favorecidos se les exigirá la debida identificación, de manera, que el nombre del vale concuerde con el de la persona que lo presenta.

De otro modo, quedará anulado el derecho a obtener dichos pasajes.

Pts. 10.000,00

Y UN CAMAROTE DE LUJO PARA CINCO PERSONAS.

IDA Y VUELTA

VIAJES GRATIS A ESPAÑA Y FRANCIA

LOS FACILITA EL

DIARIO DE LA MARINA

SUSCRIBASE.

Corte el Cupón que insertamos diariamente. Cada diez Cupones se canjean por un vale numerado.

EL SORTEO SE CELEBRARA EL 13 DE JUNIO

$ 14.000,00

REPARTIDOS EN LOTES DE $350 Y CUARENTA PASAJES DE PRIMERA.

IDA Y VUELTA

CUPON

VIAJES A ESPAÑA Y FRANCIA

Diez de estos cupones son cangeables por un VALE NUMERADO.

Escriba en esta línea su nombre con sus dos apellidos

La línea en blanco de este cupón será llenada con el nombre de su poseedor

Sin este requisito no tendrán derecho alguno a reclamación las personas que envíen cupones por correo

Los vales numerados sólo se extenderán con el nombre suscripto en el cupon

Para la entrega de los pasajes a los favorecidos se les exigirá la debida identificación de manera que el nombre escrito en el vale concuerde con el de la persona que lo presente

En caso contrario quedará anulado el derecho a dichos pasajes

(Véase al dorso)

IMPORTANTE.—Todas las cartas referentes a los Obsequios del DIARIO y las que contengan cupones para canjear, diríjanse así: DIARIO DE LA MARINA, Apartado 1010.—Departamento de Obsequios. Habana.

M.E.C.D. 2016

POR LOS JUZGADOS

EN LA CALLE AGUILA FUE ASALTADA AYER UNA ANCIANA POR DOS SUJETOS QUE LA DESPOJARON DE 11.40 PESOS

Un sargento y un policía dieron cuenta al juez instructor de la Sección Tercera de que en el Club Cantón se expenden bebidas alcohólicas con drogas heróicas. Otras noticias de ayer

El Sargento de la Policía Nacional señor Graña y el policía 1416, Juan P. Alonso, presentaron ayer al juez de instrucción de la sección tercera, un informe relacionado con ciertas manifestaciones que les fueron hechas por una mujer, y las cuales, dicen les ha sido imposible confirmar.

Exponen que practicando ciertas diligencias propias de su cargo se presentaron en la casa calle San José número 137, en donde se les acercó una mujer de la raza blanca, llamada Josefina Dueñas y que es vecina de la casa Salud número 50, la que les denunció los siguientes hechos:

Que debían investigar lo que viene ocurriendo en la cantina del "Club Cantón", sito en el mismo edificio que ocupa el Cabaret Pacífico, calle de San Nicolás número 110, altos, y en la cual se les proporciona a las mujeres que a la misma concurren, bebidas alcohólicas conteniendo drogas heroicas, con el fin de que se dediquen al vicio.

Agregó que ella había concurrido a dicho club, durante la madrugada del día tres del corriente mes, ingiriendo dichas bebidas, las cuales parece contenían drogas heroicas, toda vez que al sentirse algo mareada, la tuvieron secuestrada allí por espacio de dos horas, tiempo que permaneció casi sin conocimiento, permitiéndosele después abandonar el local.

Que otro tanto le había sucedido a una amiga suya llamada Anita, conocida por "Anita la Panameña", vecina de Crespo 5; que el encargado del cabaret mencionado se nombra Guillermo Piña, y que funge de director un individuo llamado Raúl Zayas Estévez.

El sargento Graña y el policía Alonso, expusieron al Juzgado que en distintas ocasiones habían tratado de comprobar los hechos denunciados; pero que en la puerta de entrada del citado club Cantón, está siempre un individuo nombrado José Irene, conocido por "El Teniente", el cual, tan pronto ve llegar a la policía, da el aviso correspondiente a los demás empleados, los que hacen desaparecer las drogas.

UNA SEÑORA ASALTADA Y ROBADA EN LA VIA PUBLICA

En la cuarta estación de policía se personó ayer el vigilante número 1201 Ambrosio Alfonso Alfonso, natural de Sabanilla, de 36 años de edad y vecino de Florida 2, altos, denunciando que el día dos de los corrientes, como a las ocho y media de la noche llegó a su casa su señora madre Aurora Alfonso, la cual parecía presa de un ataque que no le permitía hablar, por lo que la condujo al primer centro de socorro, siendo informado por el médico de guardia que parecía tener un ataque.

Agrega el denunciante que como aun no le ha vuelto el habla a su madre, él le ha interrogado sobre lo que motivó el accidente, habiéndole contestado, por señas, que el día indicado, salió, como de costumbre, del tren de lavado sito en Consulado y San Miguel, donde trabaja como lavandera, y que al llegar a Aguila entre Misión y Gloria, dos individuos de la raza negra, la asaltaron y mientras uno le sujetaba las manos y la arrimaba a la pared, el otro le sacó de entre los senos, una cartera que llevaba y que contenía la suma de $11.40.

UN BRAZO DISECO

Félix Valdés Montiel, hijo de la Casa de Beneficencia, de 63 años de edad y vecino de Vives 25, dió cuenta a la policía de la cuarta estación, que en el tejado de su habitación había un brazo humano diseco, ignorando quien lo dejase allí.

El policía 893 ocupó el brazo, haciendo entrega del mismo al Director del Necrocomio.

PROCESADOS

Por los jueces de intrucción de las secciones primera, segunda y tercera, fueron procesados ayer los siguientes individuos:

Rosa Ferreira Fernández, por falsificación de billetes de lotería, señalándose fianza de $1.000.00; Rafael Torres García, por robo, con $500 de fianza; José Emilio Lio, Lau Sen y Quibe Liu, por infracción de la Ley de Drogas, con $500 de fianza cada uno.

Manuel Suárez Sánchez, por estafa, con $500 de fianza; Daniel Coway, por hurto, con fianza de $300; Juan López Mojena, por falsedad, con fianza de $200; Russell Travis Wheeler, por falsedad en documento mercantil, señalándosele fianza de $300; Julio Isidro Escarabajal, policía de Regla, con $300 de fianza, por infidelidad en la custodia de presos; Juan García Mauriz, por falsedad, con $500 de fianza y Luis Antonio Quintana Sánchez, por tentativa de cohecho, señalándosele fianza de $200.

ROBO

Gabriel Ibarra Zaldívar, de Camagüey, de 51 años y vecino de la casa de vecindad sita en Suárez 128, denunció a la policía que al regresar a su habitación notó que la hoja del escaparate había sido violentada, faltándole dinero y objetos por valor de $15.00.

Para realizar el hecho, los autores violentaron el pestillo de la cerradura del cuarto.

OTRO ROBO

En la sexta estación de policía denunció Gervasio García González, de España, de 45 años y vecino de Egido 39, altos, de que al regresar a su domicilio halló la reja de la escalera violentada, así como los escaparates, de donde le faltaban prendas y objetos por valor de $250.00.

No sospecha de persona alguna.

SU SITUACION ECONOMICA LE INDUJO AL SUICIDIO

Por el doctor Biscandell, médico de guardia en el primer centro de socorro, fué asistido ayer de una contusión leve en el ojo derecho, Edito Fernández Fundora, de la Habana, de 35 años y vecino de San Martín 136, y accidentalmente del hospedaje sito en Bélgica 85.

Este individuo, según dijo a la policía, tiene cuatro hijos y se encuentra sin trabajo, por lo que ayer trató de arrojarse del balcón de la casa donde vive a la calle, cosa que le impidió hacer el vecino de dicho hospedaje, Pedro Pérez Corrales, conocido por "El Príncipe Negro".

SE EQUIVOCO

El doctor Boudet, médico de guardia en el Hospital Municipal, asistió a Aurora Rodríguez Alvarado, de Cienfuegos, de 25 años de edad y vecina de Antón Recio 2, la que presentaba síntomas de grave intoxicación.

Dijo la paciente a la policía que al sentir un fuerte dolor de estómago, tomó unas gotas de láudano, creyendo que eran de elixir paregórico.

UNA MOTOCICLETA CHOCA CON UN AUTOMOVIL

Fué conducido ayer al tercer centro de socorros un individuo que fué asistido por el Dr. Liñero. Presentaba contusiones en las regiones occipito-frontal y mastoidea, numerosas contusiones en la cara, y desgarraduras en todo el cuerpo, e intensos fenómenos de conmoción cerebral, no habiendo sido posible su identificación, por no declarar por la gravedad de su estado.

Este individuo montaba una motocicleta y en Puentes Grandes y Aldecoa, por la gran velocidad que llevaba, no pudo refrenar la moto, que chocó violentamente con el automóvil 2459, que conducía Juan Amado Palenzuela, de la Habana, de 26 años y vecino de Vista Hermosa 14, que por más esfuerzos que hizo no logró evitar el choque.

Felipe Rodríguez del Castillo, de 23 años, vecino de Washington 40, en el Reparto Las Cañas, que presenció el hecho, declaró culpable del mismo por imprudencia al lesionado. Quedó en libertad el chauffeur.

LE APUÑEARON ENTRE EL PADRE Y EL HIJO

El Dr. Claudio Fortún Andrés, médico, de 54 años, vecino de San Rafael 136, fué asistido en el tercer centro de socorros de contusiones en la región superciliar derecha y fenómenos de conmoción cerebral.

Declaró el Dr. Fortún, que fué a la oficina del Tejar Matos, en Cerro y Ayuntamiento, a pagar una factura de ladrillos y hablando con el Sr. José Antonio Matos, este le dijo que ya le había demandado, por falta de pago. Sostuvieron una discusión en el transcurso de la cual el Sr. Matos, su hijo José y varios empleados de la oficina le golpearon causándole las lesiones que sufre.

POR LLEVAR EL BRAZO FUERA

En una guagua viajaba por 10 de Octubre y Correa Valerio Iglesias Coni, de España, de 30 años de edad y vecino de Santa Isabel 8, y sacó el brazo por la ventanilla de la guagua en los momentos en que un camión pasó al lado de esta, rozándola, causándole la fractura del radio izquierdo. Fué asistido en el cuarto centro de socorros.

INTOXICADO

Por haber tragado un algodón con un poco de tintura de yodo, sufrió una grave intoxicación Berta Cuesta Marrero, de 7 meses de nacida, vecina de Omoa 98. Fué asistida en Emergencias.

ACCIDENTE DEL TRABAJO

Con almíbar caliente, se causó quemaduras en el brazo derecho en la dulcería en que trabaja, Cerro 879, Luciano López Rodríguez, español, de 15 años de edad. Fué asistido en la casa de salud La Covadonga.

LIBRESE De La Picazón

Ofrecemos al público, como vía de ensayo, un frasco especial de LAVOL, el mejor medicamento para las enfermedades de la piel. Si no sintiera alivio al momento, si la picazón no desapareciese DESDE EL PRIMER INSTANTE de haberse aplicado este refrescante fluído, sírvase traernos el frasco y gustosamente le devolveremos su dinero. Hacemos esta oferta porque hemos visto y SABEMOS que se han curado centenares de casos con el producto LAVOL. ¿No es esto bastante estimulante para usted?

DRES. SARRÁ, JOHNSON, TAQUECHEL, MURILLO

EL REPRESENTANTE DE LA COMPAÑIA MENDOZA GUERRERO

Acompañado del empresario teatral señor Alejandro Valenzuela, ha tenido la fineza de visitarnos el señor Carlos Galante, representante de la compañía Mendoza-Guerrero. Viene el distinguido hombre de teatro a preparar la temporada que próximamente celebrarán en la Habana los eximios artistas españoles doña María Guerrero y don Fernando Díaz de Mendoza. Esta temporada, conforme se ha publicado ya en la prensa, será en el teatro Nacional y entre los muchos atractivos que anuncia figura el estreno de la última producción de don Jacinto Benavente "El demonio que antes fué angel".

El señor Galante nos ha hablado de los recientes triunfos alcanzados por la compañía Mendoza-Guerrero y nos ha transmitido el cariñoso mensaje que por medio del DIARIO desean hacer llegar al público los ilustres artistas.

Sea bienvenido.

DEFUNCIONES

Relación de las defunciones anotadas el día 6 de marzo de 1926:

Carmen Quenzán; blanca; 30 años; Hospital de Paula; tuberculosis pulmonar; Roberto González; blanco; 2 años; San Martín 14; sarampión. Manuela Herrera; mestiza; 65 años; Hospital Calixto García; arterio esclerosis. Emma Urrutia, blanca; 34 años; Hospital Calixto García; tuberculosis pulmonar. Margarita Ponce; negra; 12 días; Unión 18; hemofilia; Olga de C. Yera; blanca; 2 meses; Vista Alegre 2; dispepsia. Rosario Ferrer, blanca; 52 años; Colón 5; arterio esclerosis; Amada García; blanca; 39 años; 25 número 251, angina de pecho; Antonio Paz; negro; 4 años; Hospital Las Animas; difteria. Nicolasa Bustillo; blanca; 70 años; San Leonardo 31; miocarditis crónica. Ramiro P. Ruiz; blanco; 14 meses; Tamarindo 54; nefritis de los niños; Carlos Alvarez; 47 años; blanco; Quinta de Salud de la Asociación de Dependientes; gangrena del pulmón. Rafael Loredo; 58 años; blanco; Centro de Dependientes; bronquitis crónica; José Alvarez; blanco; 60 años; Santo Tomás sl nnúmero; tuberculosis pulmonar. Juan R. Benítez; blanco; 44 años; Tenerife 38; enteritis crónica. Guillermina Huan; blanca; 44 años; Crespo 44; riñón poliquístico. Donniana Rodríguez; blanca; 4 años; Cerro 440; difteria laríngea; Eustaquia Gutiérrez; negra; 70 años; Hospital Calixto García; quemadura accidental. Josefina Viguera de la Moneda; blanca; 9 meses; Reforma 18; gastro enteritis. Sergio Cuevas Zequeira; blanco; 63 años; Tejadillo 22; asistolia. Lilia González Peritales; blanca; 7 meses; Serafines 85; gastro enteritis.

Gánese $75 Dólares por Semana

Vendiendo calzado americano de la mejor calidad —hecho a la medida— en los últimos estilos y a precios razonables.

Agentes Diariamente y por anticipado Vd. recibirá una excelente comisión. Pida hoy mismo el equipo de ventas. Todo lo mandamos GRATIS. Escriba en seguida, a

THE SATIS-FACTORY CO.
211-217 W. Randolph Street
Chicago, Ill., U. S. A.

PETROCITRONIA CASAL
EFECTIVO TONICO CAPILAR
Sarrá, Johnson, Taqueche

Apollinaris
Fué, es y será, la reina de las aguas de mesa
ORDENES, AL M-7133

Al honorable señor Presidente de la República general Gerardo Machado y Morales

Habana, marzo 6 de 1926.

Honorable señor Presidente:

Tengo el sentimiento de comunicar a vos, honorable señor Presidente, aun cuando mi personalidad no importe a nadie en lo absoluto, que he sido despedido de mi cargo de oficial del Juzgado de Instrucción de la Sección Segunda, al cabo de siete años de servicio, por el motivo de no avenirme a determinados procedimientos.

Decir la verdad con decencia, parece ser que constituye injuria.

Denunciar la comisión de un delito cuya obligación imponen los artículos 259 y 262 de la Ley de Enjuiciamiento Criminal, parece que es delinquir, o cuando menos, faltar gravemente al respeto.

Ser Juez y Parte, debe ser un contrasentido, de no ser un mito la igualdad ante la Ley, como dice la Constitución de la República.

Por tanto, solo aspiro, honorable señor Presidente, a tener la honra de hablar personalmente con vos, para demostrar que ser un hombre honrado constituye un obstáculo, que hay que vencer a toda costa.

Si vos, honorable señor Presidente, me concedierais una audiencia privada, os asombraríais de ciertas cosas; os lo aseguro.

Réstame, ahora, ofrecer a vos, honorable señor Presidente, el testimonio de mi mayor respeto y consideración a vuestra persona.

(Fdo.) Guillermo Echevarría y Echevarría.

S|c. Guillermo Echevarría y Echevarría. San Cristóbal número 23, entre Infanta y Churruca. Reparto Las Cañas, Cerro. Habana.

1d.

NOTAS PERSONALES

SR. JOSE DELGADO

Nuestro agente en Pinar del Río, el señor José Delgado, ha venido a la Habana, para asuntos de negocios.

Hemos recibido su grata visita y le reiteramos al estimado amigo grata permanencia en esta capital.

EL SR. SIMON CASTAN

Llamado por la poderosa institución "Ford", cuyas oficinas radican en la Habana, ha estado durante dos días en ésta, nuestro respetable amigo y antiguo agente en Máximo Gómez, señor Simón Castan.

Al reiterarle nuestro agradecimiento por su visita, le deseamos muchos éxitos en los negocios a que dedica sus actividades.

EL SR. NICANOR REAL

Ayer recibimos la visita de nuestro estimado amigo el señor Nicanor Real, agente del DIARIO DE LA MARINA en Jovellanos.

Grata estancia en la Habana le deseamos.

Banco Español de la Isla de Cuba

EDICTO DE SUBASTA

Por acuerdo de la Junta Liquidadora del Banco Español de la Isla de Cuba, acta 770/6, y en cumplimiento de lo dispuesto por la Comisión Temporal de Liquidación Bancaria, acta 1274/10, habiéndose declarado en quiebra la subasta anterior, se dispone sacar a subasta pública, sin sujeción a tipo los derechos y acciones que corresponden al Banco Español de la Isla de Cuba en los créditos que a continuación se relacionan:

Préstamo a la Sociedad Anónima "Compañía Azucarera Hispano-Cubana" constituido por escritura número 156 otorgada en 18 de Septiembre de 1918 ante el Notario doctor Evaristo Lamar y Galvez, por $305.345.48, moneda oficial, con intereses del 7% anual y $7,000,00 para gastos y costas, garantizados con hipoteca voluntaria sobre el Ingenio "Gerardo", que fué inscripta en cuarto lugar, habiendo sido rematada dicha finca en un procedimiento hipotecario cuyo producido no alcanzó para cubrir ni en todo ni en parte el crédito del Banco, cuya hipoteca quedó cancelada.

Garantía constituida por escritura No. 192 otorgada en 18 de Septiembre de 1918 ante el Notario doctor Alberto Jardines y Navarrete por los señores Emilio Núñez y Rodríguez, Victoriano García y García, Eulogio Sardiñas y Zamora, Gervasio Cueto y Gadito, Manuel Soto Morodo, Vicente Díaz Fernández, Angel Barros y Freire, Jesús Ma. Bouza y Bello, Florentino Suárez y González, Francisco Grau y San Martín, José González Covian, Evaristo Lamar y Galvez, Joaquín Gil del Real, Manuel Areces y Aguirre y José Marina y Aguirre, quienes se declararon fiadores mancomunadamente de la Compañía Azucarera Hispano Cubana a favor del Banco Español de la Isla de Cuba, tan sólo hasta la cantidad de $250,000,00, moneda oficial, la cual suma será prorrateada entre dichos señores.

Por disposición de la Compañía Temporal de Liquidación Bancaria la subasta de los repetidos derechos y acciones será sin sujección a tipo, pudiendo los interesados hacer las proposiciones que tuvieren por conveniente, reservándose la Junta el derecho de rechazarlas todas o aceptar la mejor, haciendo la adjudicación en principio, sujeta a la aprobación definitiva de la Comisión Temporal de Liquidación Bancaria.

Para tomar parte en el acto, deberán los licitadores depositar previamente, una garantía de $5.000.00 moneda oficial.

Se advierte a cuantas personas puedan estar interesadas que el pliego de condiciones para el acto se encuentra a la disposición de quien desee conocerlo en la Secretaría de la Junta Liquidadora, así como las escrituras y cuantos detalles e información pueda demandarse.

El acto del remate ha sido señalado para el día 25 del actual mes de Marzo, a las 11 a. m. en el local de sesiones de la Junta, Lamparilla No. 17 (bajos).

Y para publicar en el DIARIO DE LA MARINA, expido la presente con el Visto Bueno del señor Presidente, en la Habana a cuatro de Marzo de mil novecientos veintiseis.

Presidente,
Isidro Olivares,

Secretario.
Sixto López Miranda.

2748 1d-7

NOTICIAS DEL PUERTO

A BORDO DEL CUBA FUE EMBARCADO AYER EL CADAVER DEL ALCALDE DE ALBANY, MUERTO EN ESTA CIUDAD

Mr. G. Adams, preeminente sufragista de Chicago, llegó ayer a la Habana a bordo del vapor Montroyal. Este vapor entró ayer trayendo un contingente de excursionistas americanos

MR. SMITH

En el vapor Siboney embarcó anoche para New York Mr. Alfred Smith, Vicepresidente y Administrador General de la Ward Line.

EL MANCHURIA

Con 338 pasajeros turistas de los cuales 45 desembarcaron en la Habana, llegó ayer el vapor americano Manchuria que procede de San Francisco de California, vía Panamá.

EL NORTH LAND

El vapor americano North Land llegó ayer de Key West conduciendo carga general y 358 pasajeros.

Llegaron en este vapor los Sres. Francisco Juan, Adela Lorenzo y Sra., Luis Lobato, Elisa Sanz, Tadeo Elizalde, Mariano Marquez, Restituto López, José Grenes, Luis M. Pérez, y familia, la duquesa de Gramont y Mr. A. H. Sylvestre, Presidente de la Henry Clay and Bock Company.

EL BOXEADOR RENOUT

En este vapor llegó el boxeador canadiense Jack Renout.

BARCOS DE CARGA

Ayer llegaron los siguientes barcos de carga: el de bandera española Mar Caribe procedente de Cádiz, el noruego Senaragd de New Orleans, los ferries Henry M. Flagler y Estrada Palma de Key West, el inglés Sheaffield de Norfolk, con carbón, el alemán Heinz Horn de Matanzas con azúcar en tránsito, el inglés Pacific de Mobila.

EL CADAVER DEL ALCALDE DE ALBANY

En el vapor americano "Cuba" fué embarcado ayer para su país el cadáver del Alcalde de Albany Mr. Hacket que falleció en esta ciudad a causa de las lesiones que recibió en un accidente automovilista.

Acompañaron el cadáver desde la funeraria hasta el muelle del Arsenal, el Embajador de los Estados Unidos en Cuba H. Crowder y el personal de la Embajada así como numerosos miembros de la colonia americana y representaciones de la ciudad de la Habana.

SALIDAS DE AYER

Ayer salieron los siguientes vapores: el Siboney para New York, el francés Lafayette para Veracruz, el americano Santa Isabel para New York, el Séneca par Miami, la goleta nicaraguense Hedwirg para Pascagoula, el Piones para B. Rouge, el Cuba para Key West, el español "Cristóbal Colón" para Veracruz y Tampico, los ferries para Key West, el alemán Heinz Horn para New Port New, el Porto Rico para New York y el Manchuria para New York.

UNA SUFRAGISTA

Entre los pasajeros del Montroyal viaja una preeminente sufragista de Chicago Mrs. Gene Adams.

EL PARISMINA

Ayer tarde, a última hora, llegó el vapor americano "Parismina" que trajo carga general y pasajeros.

Procedía de Tela, Honduras, y salió poco después para New Orleans.

EL SIBONEY

Procedente de New York llegó ayer tarde el vapor americano Siboney, que trajo carga general y 95 pasajeros en su mayoría turistas.

Llegaron en este vapor, el abogado Tomás Castillo, Miguel Pérez, Florinda y Francisco Silya y Carlos Torenzano.

También llegaron en este vapor 28 chinos residentes de Cuba.

EL "SENECA"

Con 72 turistas llegó ayer de Miami el vapor americano "Séneca".

VAPOR EXCURSIONISTA

Procedente de New York llegó ayer el vapor excursionista "Montroyal" de bandera inglesa que trajo 38 pasajeros para la Habana y hasta 412 de tránsito, todos turistas.

EL PORTO RICO

Procedente de Veracruz y Progreso llegó ayer tarde el vapor americano Porto Rico, que trajo carga general, 42 pasajeros para la Habana y 43 en tránsito para New York.

En este vapor llegaron cuatro sacerdotes españoles que salieron de México por su propia voluntad debido al estado ed cosas que allí existe.

Llegaron también en este vapor el cónsul general de Venezuela en México Sr. Daniel A. del Río, el Sr. José Claudio Ibarra y Sra., Sra. María C. Dorantes, Adolfo García, Otón Sánchez y familia, Rafael Rode, Marcos Castro, Emilio Jiménez, Juan Piedra, Antonio Roselló presbítero, Sra. Oliva Losa, Rosa A. de Medina e hija, Antonio Pombo, Deogracias Morendo, Antonio Guzmán, Nicanor Mugica, Serafín Martínez y sus hijas.

LOS QUE EMBARCARON

En el vapor americano "Cuba" embarcaron ayer por la Ruta de la Florida Carmen Argüelles y familia, Rosa Morán Martínez, José Penedo, Manuel Díaz, Salvador Miró, María Caridad y Dasie Reinene.

LESIONADO

El jornalero Esteban Sainz de nacionalidad rusa y vecino de Inquisidor núm. 6, resultó lesionado al estar trabajando en los muelles.

DESOBEDIENTE

El Aduanero núm. 75 procedió al arresto de un marinero noruego nombrado Harry B. Pratt porque al tratar de ver un bulto que pretendía sacar del muelle emprendió la fuga introduciéndose en el barco del cual es tripulante, por lo que aquel se estima desobedecido.

A FLOTE

El remolcador algibe "José Cañizo" que se había ido a pique frente a la toma de agua potable en el muelle de Luz, fué puesto ayer a flote.

EL Sr. Celedonio Bernart

ACERTADA ELECCION

La "Compañía Nacional de Construcciones y Reparto de Tierras" que tiene sus oficinas en Aguiar número 58, esquina a Chacón, ha elegido Presidente al señor Celedonio Bernart, prestigioso caballero muy conocido y estimado por nuestros hombres de negocios, por su solvencia y seriedad.

Tenemos entendido que esta Compañía dedicará su atención a fomentar Repartos en toda la República y repartir lotes de tierra para hacer pequeños agricultores. El señor Bernart es propietario de varias fincas en los alrededores de nuestra Capital que las dedicará a ese negocio.

Felicitamos muy sinceramente a todos los componentes de la Compañía, y muy particularmente al Director General señor Luis Valera, el que con tanto acierto y laboriosidad viene trabajando desde su fundación por el auge y prestigio de ella.

No dudamos por un momento en augurarles, grandes prosperidades, a sus negocios.

EL DOCTOR ERBITI Y LOS VETERANOS Y PATRIOTAS

En la reunión semanal que hoy celebra la Asociación de Veteranos y Patriotas, en el Teatro Fausto, hará uso de la palabra el distinguido Profesor de Cívica y Lógica del Instituto Provincial de la Habana, doctor Lorenzo de Erbiti, cuya cultura y mentalidad en distintas especialidades del orden a que dedica su actividad, es, pues, prenda de una conferencia digna de escucharse.

Coincidentemente mañana cumple el doctor de Erbiti, 25 años de profesorado, por lo que nos place rendirle especial y muy merecido tributo de admiración y afecto.

IODONE ROBIN

(PEPTONATO de YODO)

El IODONE, combinación de Yodo y de Peptona, reemplaza con ventaja los Yoduros, sin peligro que se manifiesten las consecuencias del Yodismo.

CURA:

ARTERIO-ESCLEROSIS ASMA, REUMATISMO OBESIDAD, etc.

DOSIS: Desde 10 gotas hasta 120 gotas por día. — 20 gotas equivalen á 1 gramo de yoduro de potasio.

Venta al por Mayor: 13, Rue de Poissy, Paris

EVIAN CACHAT

Exija siempre el Agua de EVIAN-CACHAT y no se contente de pedir solamente Agua de EVIAN

Solo el Manantial CACHAT está prescrito por el Cuerpo médico francés

Rehuse toda substitución

DOCTOR VENERO

Vías urinarias y venéreo. Curación rápida de las complicaciones secretas. Electricidad médica. De 10 a 12 m. y de a 9 p m. San Miguel 55. Teléfono A-9880. E 714 8 15 22 29.

ALHAJAS

Procedentes de empeños, realizamos, a precios de imposible competencia, infinidad de caprichosas alhajas en platino, oro y plata. Seguimos dando dinero a módico interés.

CAPIN Y GARCIA

CRUZ. U-2365

LA REGENTE NEPTUNO AMISTAD

MARCAS Y PATENTES

RICARDO MORE

(Ingeniero Industrial)

EX-JEFE DE LOS NEGOCIADOS DE MARCAS Y PATENTES

30 AÑOS DE PRACTICA

APARTADO DE CORREO 796

BARATILLO 7. TELEFONO A-6451

Dr. Hernando Segui

GARGANTA, NARIZ Y OIDO

PRADO 38; DE 12 A 3

371.—28 Feb.

Dr. Gálvez Guillem

IMPOTENCIA, PERDIDAS SEMINALES, ESTERILIDAD, VENEREO, SIFILIS Y HERNIAS O QUEBRADURAS. CONSULTAS DE UNA A CUATRO

MONSERRATE, 41

ESPECIAL PARA LOS POBRES DE 3 Y MEDIA A 4

DR. GARCIA AMADOR

Especialista de París, Berlín y Londres

PIEL, SANGRE, SECRETAS

Extirpación total de barros, lunares, manchas, verrugas y vellos por la Nieve Carbónica y Electrolisis. Curación rápida de las enfermedades secretas por la Diatermia. San Miguel 21, entre Industria y Amistad. Consultas de 10 a 12 y de 4 a 6. Teléfono A-4561.

DR. ERNESTO R. DE ARAGON

Director de la Clínica Aragón

Profesor auxiliar de la Facultad de Medicina, Cirugía Abdominal, tratamiento médico y quirúrgico de las afecciones genitales de la mujer, Cirugía gastro intestinal y de las vías biliares.

Oficina de consultas: Manrique número 2. Edificio Carrera Justiz Teléfono A-9121. I-2681. 2654

Para el Sorteo extraordinario de Mayo

A TODAS PARTES LLEGAN LOS PREMIOS QUE DA "LA ISLA"

La suerte de la esquina por donde más mujeres lindas pasan, puede obtenerla el que quiera pidiendo billetes a

"LA ISLA" Galiano y San Rafael

a $115 el entero. A $1.20 fracción. Pedidos a Cándido Souto, en cheche certificado o giro postal. Libre de franqueo.

2795 1d-7

ESPEJUELOS

eficientes los obtendrá usted, si nos confía la graduación de su vista o si nos presenta la RECETA DE SU OCULISTA.

"EL ALMENDARES"

LA CASA DE CONFIANZA

PI Y MARGALL (Obispo) 54

Presidente Zayas (O'Reilly) 39 entre Habana y Compostela.

HABANA

Nota: Gratis enviamos catálogos de Espejuelos, Impertinentes, Gemelos, Microscopios, Telescopios, Barómetros y Termómetros.

A NUESTROS CLIENTES Y AMIGOS

"LA DIANA"

ALMACEN DE PAÑOS Y TEJIDOS DE

MANUEL SEIJO Y Cía. S. en C.

SE HA TRASLADADO DE LA CALLE HABANA 111 Y 113 A RICLA No. 84 (ANTES MURALLA)

COLCHONES SIMMONS

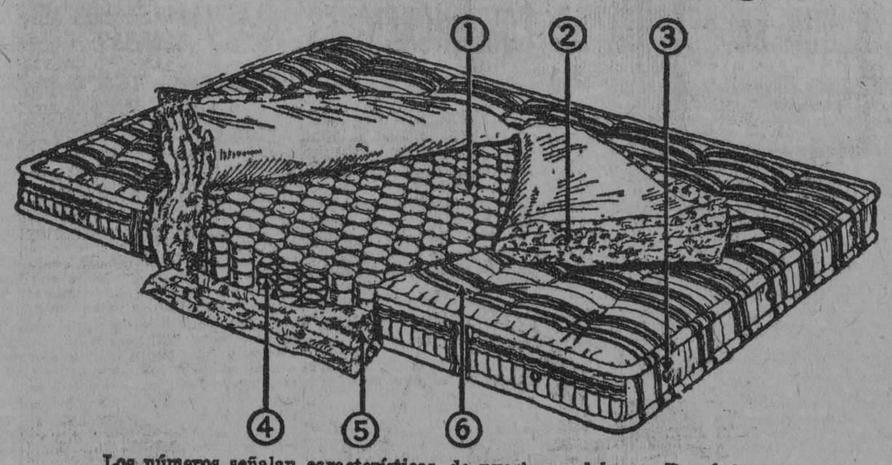

Los números señalan características de nuestros colchones. Pregúntenos.

El Sueño es Más Importante que el Alimento

Los científicos nos dicen que la vida puede ser prolongada por más tiempo sin alimento, que sin dormir.

Sin embargo, muchos insisten en obtener alimentos nutritivos, sin dar mayor importancia a la clase de sueño que obtienen. Las más de las veces están dispuestos a pasar sus noches sobre bastidores y colchones negligentemente escogidos y comprados a la ligera.

Para asegurar un buen sueño y sentir al otro día los efectos agradables de un bienestar físico, use el equipo Simmons para dormir.

THE SIMMONS COMPANY
666 LAKE SHORE DRIVE CHICAGO, ILL., E. U. A.

MONTORO Y BRUZON
Reparto Ensanche de la Habana
Teléfono U-1370.—Habana.

2401-8

PARA SU NIÑO LECHE KEL LA MEJOR

CERVEZA LLAVE

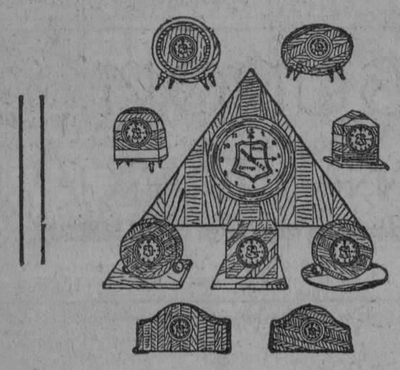

Como usted será uno de los favorecidos con un viaje y para que no se pase la hora de embarcar tenga a la vista un reloj de la LLAVE que obsequiamos por cada caja de cerveza comprada al contado en nuestro Almacen.

Obispo 4½ CASA RECALT Tel. A-3791

M.E.C.D. 2016

CRONICA DE TRIBUNALES

SE CELEBRO EN LA AUDIENCIA LA VISTA DE UNA APELACION EN DEFENSA DE LA CAMARA DE COMERCIO CUBANA

RECURSOS. SENTENCIAS Y SEÑALAMIENTOS. MAS NOTICIAS

EN EL SUPREMO
RECURSO DECLARADO SIN LUGAR

La Sala de lo Criminal del Tribunal Supremo ha declarado sin lugar el recurso de casación que interpuso el procesado Esteban Rodríguez López, empleado y vecino de esta ciudad, contra el fallo de la Audiencia de la Habana, que lo condenó a la pena de un año y un día de prisión correccional, como autor de un delito de atentado.

INSUSTANCIABLE

Dicha Sala ha declarado insustanciable el recurso de casación que estableció el procesado Enrique Agüero Medina, contra el fallo de la Audiencia de Santa Clara en causa que se le siguió por rapto.

SEÑALAMIENTOS EN EL SUPREMO PARA EL LUNES

No hay.

EN LA AUDIENCIA
DEFENDIENDO LOS INTERESES DE LA CAMARA DE COMERCIO, INDUSTRIA Y NAVEGACION

En la Sala de lo Civil, presidida por el doctor Manuel Landa, se celebró la vista de la apelación establecida por el doctor Santiago Gutiérrez de Celis contra resolución del Juzgado de Primera Instancia del Centro, que mandó anotar en el Registro de la Propiedad la demanda establecida por Secundino Mederos, cesionario de Manuel Aspuru, contra la Cámara de Comercio, Industria y Navegación de Cuba y la sociedad comercial de esta plaza "Lavín y Gómez", y la cual demanda se estableció como consecuencia de haber vendido la Cámara el inmueble Santo Domingo a Lavín y Gómez, después de haberlo rehusado comprar Aspuru porque tenía un gravamen.

El doctor Gutiérrez de Celis, informando como Abogado de la Cámara de Comercio, sostuvo la improcedencia de la anotación de la demanda, en atención a que la acción que ejercitaba el actor era una acción personal, según se deducía de las peticiones de las súplicas y de las propias manifestaciones del demandante, y que en consecuencia el Juzgado no debió acceder a la anotación, porque según el artículo 42 número 1, de la Ley Hipotecaria, sólo pueden anotarse las demandas en que se ejercite la acción real y se persigan bienes o derechos reales, citando en apoyo de su tesis la sentencia del Tribunal Supremo de España de 12 de octubre de 1875 y la del de Cuba de 15 de mayo de mil novecientos.

El doctor Rubén López Miranda informando a nombre de la sociedad de Lavín y Gómez, abundó en los mismos puntos de vista, y llamó especialmente la atención de la Sala sobre la circunstancia de que sus clientes eran terceros conforme a la Ley Hipotecaria y no podían ser perturbados por la acción del cesionario de los derechos de Manuel Aspuro.

Y por último informó el doctor Pedro Sabí; sostuvo que debía mantenerse la anotación de la demanda, alegando que el artículo 42 de la Ley Hipotecaria no distingue entre acción real y personal y que por lo tanto el criterio del Juzgado de anotar la demanda en que se ejercitan acciones personales no era equivocado.

Terminados los informes de los Letrados quedó el asunto para sentencia.

LICENCIA A UN JUEZ

La Sala de Gobierno de la Audiencia ha concedido 30 días de licencia al Juez Municipal del Centro, doctor Julián Silveira.

PENAS QUE SOLICITA EL FISCAL

El Fiscal de la Audiencia ha formulado escrito de conclusiones provisionales, interesando pena de 14 años, 8 meses y un día de reclusión para el procesado Daniel Calderón Toledo, por violación.

El propio Fiscal solicita, en otros escritos, estas penas:

Cuatro meses de arresto mayor y multa de 200 pesos, por delito contra la salud pública, para Enrique Chao.

Cien pesos de multa o un año de prisión, por hurto de material postal, para cada uno de los procesados Gustavo de la Luz González y Juan Barrera Herrera.

Tres meses de arresto mayor, por imprudencia temeraria de la cual resultaron lesiones graves, para Lorenzo Cruz García.

Un año, ocho meses y 21 días de prisión correccional, por rapto, para José Sabio Sarzo.

Tres meses y 11 días de arresto mayor, por disparo con la atenuante de la edad, para Radamés Valdespino.

Y cuatro meses y un día de arresto mayor, por estafa, para Alberto Su.

SENTENCIAS

Se condena a Florencio Font Massip, por imprudencia temeraria de la que resultó el homicidio de Carlos Alvarez Coto, trabajador de la "Havana Central Railroad Co.", a la pena de seis meses de arresto mayor.

Y a Santos Arena Barrientos, por rapto, a un año, ocho meses y 21 días de prisión correccional.

Se absuelve a Enrique Fernández Díaz, acusado de estafa. Defendió el doctor González Barrios.

SEÑALAMIENTOS EN LA AUDIENCIA PARA EL LUNES

Sala Primera:

Felipe Alvarez, por disparos. Defendor: Dr. Mármol.

Virgilio González, por falsedad. Defensor: doctor Touriño.

Alberto Martínez, por falsedad. Defensor: doctor Marill.

Bienvenido Pérez, por falsedad. Defensor: doctor Saladrigas.

Manuel Estaña, por incendio. Defensor: doctor Galiana.

Benito Oliva, por abusos. Defensor: doctor Nogueiras.

Sala Segunda:

Francisco Torres, por estafa. Defensor: doctor Guerra.

Joseph Dyer, por defraudación. Defensor: doctor Pino.

Humberto Juan, por rapto. Defensor: doctor Villaverde.

José Fernández, por robo. Defenso: doctor Mármol.

Benito Rey Doce, por estafa. Defensor: doctor Mármol.

Guillermo Rusell, por corrupción. Defensor: doctor Alfonso.

Miguel Vilató, por estafa. Defensor: doctor Puente.

Esther Audemán, por infracción de la Ley de drogas. Defensor: Dr. Nogueira.

Sala Tercera:

Pedro Averbe, por lesiones. Defensor: doctor H. Sotolongo.

José Trinidad Frías, por sustracción de menores. Defensor: doctor Casado.

José Alvarez, por atentado. Defensor: doctor Casado.

José M. Marrero, por corrupción. Defensor: doctor Casado.

lud pública. Defensor: doctor de la

Carlos M. Pérez, por daño a la sa-Cruz.

SALA DE LO CIVIL

Juzgado del Este: Radamés González contra Ramón Aldereguía. Mayor cuantía. Ponente: Fernández. Letrados: Sainz y Lamelas. Procuradores: Sainz y Vivó.

Juzgado del Sur: Domingo Corral contra Adriano Suárez. Menor cuantía. Ponente: Fernández. Letrado: Menéndez. Procuradores: M. Serpa y Miranda.

Juzgado del Norte: Alejandro Suárez contra Eusebio Lago. Menor cuantía. Ponente: Fernández. Letrados: Arana y Carrera. Procuradores: Alvarez e Illa.

Juzgado del Norte: Francisco Andrade contra Rafaela Alfonso. Mayor cuantía. Ponente: Llaca. Letrados: Vivanco y de los Reyes. Procuradores: Rodríguez y Romay.

Juzgado del Norte: José A. Freyre de Andrade contra Carrión, Hermano y Co. Ponente: R. Acosta. Ejecutivo. Letrados: Saladrigas y Mendoza. Procuradores: Carrasco y Spínola.

Juzgado del Norte: José Manuel Varela. Testamentaría. Incidente. Ponente: Echeverría. Letrados: Saladrigas y Portela. Procuradores: Menéndez y Cardona. Señor Fiscal.

Juzgado del Oeste: José A. Ferrer sobre inscripción de un terreno. Testimonio de lugares. Ponente: Echeverría. Letrados: Plazaola y G. de Celis. Procurador: Rosa. Señor Fiscal.

Juzgado del Oeste: Compañía Marítima Comercial Orive Hmnos., S. A., contra Banco Español de la Isla de Cuba. Un efecto. Ponente: M Escobar. Letrado: Alemán.

COMPLACIDO

Sr. Director del DIARIO DE LA MARINA,

Presente.

Muy señor mío:

Ruego a usted dé cabida en el diario de su digna dirección a la siguiente carta que hemos dirigido en el día de hoy al señor Presidente de la Comisión del Tourismo de la Asociación de Comerciantes de la Habana, relacionada con el Certamen de Orfeones celebrado en el teatro Payret el día tres de los corrientes.

Le anticipa las gracias más expresivas su atento y s. s.,

Maximino Matalobos,
Presidente.

Sr. Presidente de la Comisión del Tourismo de la Asociación de Comerciantes de la Habana,

Ciudad.

Señor:

De acuerdo con lo expuesto en nuestra carta de ayer, en la que nos obligábamos a entregar la exposición de hechos, que motivó el origen de nuestra protesta, damos a conocer los datos que obran en nuestro poder y que ponemos en su conocimiento, para su resolución.

PRIMERO: El tribunal, a nuestro juicio, debería ser conocido por los concursantes con 24 horas de anticipación y la "Agrupación Artística Gallega" sólo pudo saber extraoficialmente, de dos miembros, mientras que los demás concursantes conocían el tribunal íntegro.

SEGUNDO: Da mucho que pensar que un miembro nombrado para el jurado, aceptase y, horas antes del certamen, delegase en un maestro, cosa que está prohibida por reglas generales en estos casos.

TERCERO: Tenemos conocimiento de que algunos miembros importantes de los Orfeones triunfantes, influyeron en la formación del jurado.

CUARTO: El Tribunal ha faltado a su cumplimiento, al darle el primer premio al Orfeón Vasco. Este Orfeón empezó a cantar a tono normal (pero sin la medida necesaria). Al llegar al segundo tiempo se subió de tono, rectificándolo después con el diapasón, de una manera tan clara, que el público en general lo oyó, estando esto completamente prohibido.

QUINTO: El Orfeón "Coral Habana" cambió por completo los tiempos, fraseando y haciendo una dicción musical a su capricho, cosa que no está en la partitura.

SEXTO: Los miembros del jurado no llevaron o no quisieron usar el diapasón, indispensable para conocer con exactitud los tonos en que se cantaban las obras.

SEPTIMO: Hemos visto que sólo dos miembros del jurado tenían partituras en la mano.

OCTAVO: La obra obligada, está metronomizada y el tribunal tampoco tenía metrónomo, cosa esta necesaria para conocer los tiempos en que se debían llevar las obras.

NOVENO: En distintas ocasiones entraban y salían personas ajenas al jurado, del Grillé que éste ocupaba.

DECIMO: En más de una ocasión estuvieron miembros del jurado paseando por los pasillos del teatro, en compañía de personas ajenas al mismo.

Creemos que las diez faltas arriba mencionadas, sean suficientes para que esa digna comisión abra una investigación para comprobarlas y en caso afirmativo, anule el concurso celebrado y en el más breve plazo se proceda a discutor de nuevo los premios con un tribunal formado por profesores cubanos, ajenos a las influencias y pasiones regionales.

No dudando ser complacido, quedo de usted atto.,

Maximino Matalobos,
Presidente.

NOTA: Queremos hacer constar que esta junta directiva está asesorada de profesores competentes e imparciales, para justificar nuestra protesta y en caso necesario, daremos a conocer sus nombres.

contra la Tos

cuando empieza
cuando aumenta
cuando persiste

se obtiene alivio inmediato con

LA PASTA DE iodéine MONTAGU

De venta en todas las Farmacias

PAJILLAS
1926

Venga a ver el elegante SOMBRERO de PAJILLA que predominará este año. Estrénelo antes que sus amigos:

Selecto surtido en el que figuran las mejores calidades de Inglaterra.

PAJILLAS NACIONALES

Una variedad en clases y formas.

—Los precios más ventajosos.

Sombrerería

"LA HABANA"

AGUACATE NUMERO 37.
(Entre Obispo y Obrapía).
Teléfono A-8168.

NECROLOGIA

DON SALVADOR SUAREZ VALDES

A una avanzada edad, ha fallecido en esta ciudad el Sr. don Salvador Suárez Valdés, después de una breve enfermedad.

Fué el Sr. Valdés modelo de buen ciudadano y amante jefe de una numerosa familia que hoy llora la desaparición de ser tan querido.

Descanse en paz y reciban sus familiares la expresión de nuestra condolencia.

UN LIBRO DEL DOCTOR MENEDEZ SERPA

Hemos recibido el fino obsequio de un libro editado por el doctor Gabriel Menéndez Serpa, joven y distinguido compañero en la prensa.

En un libro de juventud: el primero en que recoge Menéndez Serpa los frutos de su ingenio, dispersos en periódicos y revistas. Tiene, como es de presumirse, todos los entusiasmos de la edad moza; pero también todas las equivocaciones, que en nada menguan su intrínseco valor. ¡Benditas equivocaciones que sólo se tienen a esa edad y de las que luego, en la edad madura, sentimos congojosa nostalgia!

En un sereno y mesurado prólogo del doctor Ismael Clark, autorizado maestro de la juventud y generoso alentador de todo el que piensa y lucha por labrarse un porvenir, expresa la verdadera índole del libro de Serpa. Un libro donde se han recogido impresiones diversas, distintas reflexiones, estados de ánimo disímiles, que coinciden con cada una de las etapas en que fueron dados a la luz por su autor Los diversos artículos que componen el breve volumen han sido bautizados con un nombre común que no responde, en verdad, a la índole de aquéllos: "Erótica". No se trata de un manual o un centón de erotismos vulgares, sino de una amena colección de artículos sobre temas diversos, en muchos de los cuales resaltan dos méritos raros cuando se trata de un escritor joven: el atinado criterio con que enfoca ciertos problemas psicológicos, políticos y sociales, y la limpidez y corrección del estilo, que no ofrece las vacilaciones y conceptismos del estilo juvenil, sino que parece haber concrecionado ya en formas sólidas y definitivas.

Damos las gracias al doctor Menéndez Serpa por su obsequio y nos adherimos a las muchas felicitaciones que con motivo de su obra ha recibido.

COMISION TEMPORAL DE LIQUIDACION BANCARIA

Celebró sesión ayer la Comisión Temporal de Liquidación Bancaria, presidida por el doctor Enrique Hernández Cartaya.

Con relación a escrito de la señora María González y del Cónsul alemán en esta ciudad, por los que solicitan se reconozcan como acreedores del Banco Nacional a la propia señora González y a un súbdito alemán, se acordó trasladar los escritos a la Junta del citado Banco para que proceda en la forma resuelta en casos análogos.

En cuanto a escrito del señor Julio B. Forcade, por el que manifiesta a la Comisión que jamás ha habido especulación en cheques del Banco Nacional, la Comisión acordó darse por enterada.

A escrito del doctor Ramiro Cabrera, por sí y a nombre de Antonio Pérez, como acreedor del Banco Nacional, pidiendo se declaren no comprendidos en la convocatoria hecha por la Junta de dicho Banco a los acreedores del mismo, para que presenten los títulos justificativos de sus créditos, que lo sean por depósitos de ahorros y cuenta-corriente, se acordó que pretendiendo el doctor Cabrera la presentación de títulos de acreedor para cuya materia es competente la Junta del Banco Nacional, que se traslade su escrito a la misma a los efectos oportunos.

Se acordó asimismo que por la Junta del Mercantile Trust Co. se traslade a su Letrado Consultor todos los antecedentes que tiene sobre el contrato de arrendamiento de la fábrica de tabacos Beck Tobacco Co., propiedad de dicho Banco, hecho por el mismo a favor de los señores Martínez Hermanos y Co.

Igualmente se acordó que por la misma Junta se comiencen las operaciones de reconocimiento y graduación de créditos, de acuerdo con las reglas dictadas por la Comisión para el Banco Nacional que fueron declarads aplicables a esa Junta en la sesión del día 4.

Se concedió autorización a la Junta del Banco Español para sacar a subasta por el precio mínimo de 365 pesos varios muebles y enseres propiedad de dicho Banco; y para dilucidar la situación de los bonos del Empréstito del Ayuntamiento de la Habana, llamados Bonos Azules, que se encuentran en poder del Banco Español, se acordó citar al general Freyre de Andrade, para la sesión que se celebrará el próximo martes a las 3 p. m.

En cuanto a la petición que hizo el doctor Eugenio López de Vivigo, de que se le entreguen los cuadernos de bufete de los pleitos dirigidos por el doctor Tomeu, como Letrado del Banco Español, cuyos créditos constituyen las carteras de las sucursales del Banco en las provincias de la Habana y Matanzas que recientemente le fueron adjudicados a dicho señor y al señor Rufino Menéndez, se acordó trasladar su petición al doctor Tomeu para que proponga la resolución que estime pertinente.

En relación con un asunto que tiene pendiente la Junta de H. Upmann y Co. con los señores Santamaría y Co., relativo a una liquidación de la cuenta en participación que existía entre ambas casas y en cuyo asunto la Junta de Upmann propone establecer reclamación judicial para reclamar a los señores Santamaría y Co. el saldo de 27 mil 771 pesos 53 centavos, que aparece a favor de los señores H. Upmann y Co. la Comisión acordó que no se establezca reclamación judicial, sino que se saquen a subasta los derechos y acciones del Banco contra dichos señores, previa tasación que hará la Junta, debiendo pagarse el precio del remate en efectivo y siendo la adjudicación a riesgo y ventura del licitador a cuyo favor se verifique y sujeta a la aprobación definitiva de la Comisión.

A instancia de la Junta del Banco Nacional, se acordó solicitar del Secretario de Hacienda la devolución de cuatro pagarés hipotecarios de 50.000 pesos emitidos por la casa Sobrinos de Bea y Co., de Matanzas, y garantizados con propiedades inmuebles de dicha sociedad en Matanzs, a fin de proceder a su cobro.

Además, se trataron otros doce asuntos relativos a la administración de los Bancos en liquidación, quedando enterada la Comisión de que por la Junta del Banco Nacional se han reconocido los acreedores inscriptos en el libro registro abierto a ese efecto, comprendidos hasta el número 437 inclusive y que por dicha Junta se ha cobrado del Central Australia la cantidad de $2.886.40 por 14.432 sacos de azúcar elaborados hasta el 15 de febrero último y que del Central Limones se ha cobrado hasta el 26 de Febrero la suma de $2.777.20 por 13.836 sacos elaborados desde el 12 del mismo mes, estando al corriente en los pagos estipulados ambos ingenios.

MARZO Y DIEGO
Joyeros de SS. MM. los Reyes de España
PARIS _ Rue de la Paix 22

NUESTRA PROXIMA EXPOSICION

TENEMOS el honor de invitar a nuestra selecta clientela a la Exposición Anual de Joyas que celebraremos a partir del día 10 del corriente mes, miércoles.

Figurarán en esta Exposición, que será la más importante de las que hemos venido celebrando cada año, los últimos modelos creados en nuestros talleres de París en Pulseras, Broches, Sortijas y Pendientes. Riquísimas producciones en nuevos estilos de gran belleza y de arte supremo.

La Alta Sociedad de La Habana encontrará en nuestras vitrinas algo digno de su distinción y buen gusto.

CASA BORBOLLA
PRADO Y TROCADERO TELEFONO A-0121

CRUZ U-2385

NEVERAS BOHN SYPHON

Las Neveras BOHN SYPHON son verdaderas protectoras de alimentos y las más elegantes y de duración casi eterna. Le invitamos a que vea los últimos modelos.

ANTONIO RODRIGUEZ
EFECTOS SANITARIOS EN GENERAL
CIENFUEGOS, 18 y 20. Teléf. A-2881. Ave. DE ITALIA, 68.

TOS
CATARROS | ENFERMEDADES DE LAS VIAS RESPIRATORIAS | BRONQUITIS
DESAPARECEN RADICALMENTE CON EL:
JARABE GODEY
SE ENCUENTRA EN FARMACIAS Y DROGUERIAS.

CUBAN TELEPHONE COMPANY

Por acuerdo de la Junta Directiva celebrada el día 4 de marzo de 1926, se ha declarado un Dividendo trimestral de 1-3 4 por 100 para las acciones preferidas y de 2 por 100 para las comunes, a los accionistas que lo sean en 16 de marzo del corriente año.

Dichos Dividendos trimestrales se pagarán el 30 de marzo de 1926, por medio de cheques que se remitirán por correo, según costumbre; y los libros de transferencias se cerrarán en 16 del presente mes.

Habana 5 de marzo de 1926.

Carlos I. Párraga,
Secretario.

2767 6 y 7

TRATAMIENTO MEDICO
del Cáncer, Lupus, Herpes, Eczemas y toda clase de :-: Ulceras y Tumores :-:
MONSERRATE No. 41 CONSULTAS DE 1 A 4
Especial para los pobres de 3 y media a 4

AMBOS MUNDOS
ACEITE DELICIOSO

EL CABALLERO DE DISTINCION

requiere mil pequeños detalles que satisfagan su propio capricho. Una fina cadena de reloj—de las cuales tenemos infinitos estilos—con un LONGINES en un extremo y una cuchilla de oro o un corta-perillas en el otro. Es lo clásico.

De todo ello tenemos nosotros una gran variedad.

CUERVO Y SOBRINOS S. EN C.
"Los Joyeros de Confianza"
San Rafael y Aguila Tel. A-2666

LA BASE DE LA SEGURIDAD DEL MOTOR
ACEITE MONOGRAM
El buen engrase de su automóvil es el secreto de su duracion.
El aceite MONOGRAM no pierde su cuerpo y es el lubricante ideal por lo economico y perfecto.

ALBERTO R. ARELLANO. ADMINISTRADOR

AGENTES EXCLUSIVOS PARA CUBA
COMPAÑIA DE ACCESORIOS DE AUTOMOVILES

AVA DE LA REPUBLICA ESQUINA A LA AVA DE ITALIA
TES-A-1097-7148

LA SUPREMA FELICIDAD
ES TENER HIJOS SANOS, CRIADOS CON LA MAS RICA DE LAS LECHES: LA
LECHE
DOS MANOS
MAS SABROSA QUE LA LECHE FRESCA
UNICOS DISTRIBUIDORES
OFICIOS 20 Y 22 RAMON LARREA Y CA TELS A-1454 A-1334

M.E.C.D. 2016

Esa tos es peligrosa
He aqui el remedio

Toma la Miel de Alquitrán de Pino del Dr. Bell, antes que tengas que recurrir a tratamientos más costosos y sufras más. Las medicinas que los doctores modernos prescriben, están combinadas con el antiguo y seguro remedio casero, el jarabe de alquitrán de pino. Detiene el curso de la tos, alivia la inflamación y facilita el respirar, casi en el acto. Su sabor es agradable. No es nociva. *En las farmacias*

Miel de Alquitrán de Pino del Dr. Bell

JABON "AGULLÓ"

NEVERA *Majestic*

Si Vd. necesita comprar una nevera venga a ver la MAJESTIC.

Es toda de porcelana por adentro y por afuera.

El serpentín es desmontable y facil de limpiar.

Interiormente es solo de una pieza sin juntas ni rincones.

Tenemos varios modelos diferentes.

VENGA A VERLAS O ESCRIBA PIDIENDO CATALOGO.

ARELLANO Y CIA

CASA PRINCIPAL: MARTA ABREU (AMARGURA) Y HABANA · TEL. A 3829

SUCURSAL: J. G. ZENEA (NEPTUNO) Nº 65 · TEL. M 7520

HABANA

BURLA BURLANDO

POR ESOS CAMPOS

Una de las cosas que debiéramos hacer los supercivilizados de la ciudad es salir al campo alguna que otra vez para enterarnos de las muchas que ignoramos, por cierto que bastante más importantes que las que se aprenden en cátedras y congresos, casinos y cabarets.

Sea por mis aficiones decididamente campesinas, sea por el hastío que me causa la ciudad, yo siempre ando padeciendo de invencibles nostalgias silvestres, así es que cuando se me ofrece la ocasión de lanzarme por esas sabanas experimento la sensación deliciosa del pájaro que recobra su libertad.... y perdonen ustedes lo poético del símil.

Esta vez fué mi caro pariente Jesús Novoa el que me vino o proponer unos cuantos días de refocilamiento campesino. El también adora el campo, aunque no con amor tan bucólico, como el mío. Es cazador de pura sangre, de modo que en sus amores rurales, hay algo de cruel.

—¿Y dónde va a ser la "tirada", compañero?, le pregunté.

—En llegando lo sabremos... En estos tiempos de fotingos que se disparan y de camiones que se despeñan y de trenes que descarrilan nadie puede decir a dónde va...Por lo pronto nos dirigiremos a un bonito pueblo de la provinncia de Pinar del Río que se llama Puerta de Golpe...

—Hombre, ¿no será Golpe de Puerta? Me parece más lógico.

—No te metas en más averiguaciones. Si uno fuese a indagar el por qué de muchos nombres y adjetivos no ganaría para jaquecas... Bueno, ya lo sabes: mañana a las seis en la Estación Central.

Ya hemos llegado sanos y salvos al punto de nuestro destino y paso por alto los pueblos y comarcas que hemos cruzado en el tren porque no viajo en calidad de descubridor.

Y al llegar a este punto de mi "crónica" me encuentro con una dificultad gravísima, y es la de encerrar en media docena de cuartillas, con la amplitud que merecen, las cien mil notas que he tomado en esta campestre expedición. Me veo, pues, obligado a hacer una "película" en vez de una narración más o menos artística y reposada. Y como se suele hacer en el "cine" mi primera exhibición es el retrato del personaje principal de la obra.

Este es don Luís Martínez Amoretti, persona prominente de Puerta de Golpe, y que pudiera serlo también en toda tiera de hidalgos y caballeros. Por él fuimos recibidos con afabilidad suma. Lon Luís es la encarnación de aquella vieja cortesía y hospitalidad criolla no superada por ningún otro país de la tierra. Además de estas dotes "fundamentales" posee don Luís otras no menos atractivas. Es un inagotable narrador de anécdotas y cuentos, unos con picante y otros sin él, pero todos sabrosos y "nutritivos" como los tamales.

El segundo personaje de nuestra película es Raúl, hijo de don Luís, muchacho inteligente y simpático de alma sana y cuerpo vigoroso. Visita de tarde en tarde esta gran urbe "civilizadora" y eso le preserva de sus emanaciones malsanas. Es un dignísimo heredero de las altas cualidades de su progenitor.

Al día siguiente muy de mañana, nos internamos en pleno campo en excursión cinegética. Vamos en un automóvil "Dodge" guiado por Pancho, chofer peritísimo y ejemplar único que no está dominado por la locura del vértigo. Con todo, no le arredran barrancos arriba ni barrancos abajo y de todos sale triunfante e ileso.

Y mientras Novoa, equipado como un perfecto Tartarín se dedica a la búsqueda de codornices, auxiliado por "Teddy", su magnífico perro, yo me dedico a la captura de asuntos fotográficos...Soy algo fotógrafo, además de algo escritor.. Siempre he sido inclinado a oficios que apenas dan de comer.

Esta salida al campo me permite recojer algunas observaciones. El principal cultivo son las vegas de tabaco cuyo verdor y lozanía alegra los ojos. Es planta delicada a la que se prodigan cuidados exquisitos. Se le pone hasta mosquitero para que no la ofendan enemigos alados. Se cultiva este delicioso veneno con más esmero que la patata y el maiz...¡Así se hace con muchas cosas!

Encuentro más limpieza y alegría en las viviendas campesinas de esta región que en las que conozco de otras comarcas de Cuba. Son de tabla y guano en su myoría, pero pintadas de blanco y con su jardincito a la vera. Hay aseo en sus moradores. Sin embargo, descubro un detalle que no me agrada: la mayor parte de las "guajiritas" están peladas a la "garzona"'.. Esto me aflige, porque me demuestra que la epidemia "garzonera" se ha corrido también por estos campos más o menos virginales...¡Dios nos tenga de su mano!... !

—Mañana a Viñales, Puerto Esperanza, Pinar del Río... Un paseito de ciento cincuenta kilómetros, nos dice don Luís con la misma impasibilidad que si se tratase del "ahí mantico" que dicen los guajiros y que suele equivaler a una excursión al infinito.

Resultó otra expedición cinematográfica por la rapidez astronómica con que se realizó. Desde luego que su descripción tiene que adolecer del mismo vértigo.

Partimos al amanecer acomodados en el "Dodge" y envueltos por una densa neblina. Esto contraría mis deseos de contemplar el país. Pasan fugaces como en danza fantástica las palmas del camino. Hemos empezado a ascender por una tierra agreste....Una sorpresa inefable para mí: acabo de columbrar pinos auténticos como los de Galicia y los de Asturias. Estas fragosidades, estos pinos, estas nieblas, me recuerdan la cuesta de Cabruñana y el Mesón del Viento... Pero la ilusión se desvanece de súbito. La niebla se desgarra de improviso y aparece ante nosotros un panorama estupendo.

Es el valle de Viñales.

Muchas veces había oído celebrar este paisaje pero, de no haberlo visto por mis propios ojos, nunca hubiera podido formarme una idea, ni siquiera aproximada, de su magnificencia. Es una extensa llanura rodeada de lomas cortadas a pico a manera de murallones ingentes: aquí y allá surjen los "mogotes" de forma cónica, apartados unos de otros por espacios que padecen calles o plazas...Es, en fin, una ciudad de cíclopes levantada por un gracioso capricho de la naturaleza.

Me hubiera pasado en aquel sitio todo el día, pero el tiempo apremiaba, mejor dicho, las prosaicas realidades de la vida. Había que llegar a tiempo a Puerto Esperanza para comer. Descendimos al valle como quien se tira de cabeza. Atravesamos Viñales, pueblecito encantador. Un vistazo a la gruta que llaman de José Miguel, no sé por qué. Otro a la "cueva" donde nace el río San Vicente. Son estas oquedades verdaderas maravillas de la naturaleza que hacen creer en la existencia de los duendes y de las hadas.

En Purto Esperanza perdemos la única que allí nos había conducido El dueño del "hotel" nos dijo con cara de angustia:

—¡Qué pena, señor!....¿Por qué no me han avisado? Les hubiera tenido preparado un banquete de príncipes.

—Bueno, ¿qué hay que comer?

—Huevos... Langostas... Boniatos...

Instantes después nos encontrábamos volando camino de Pinar del Río en demanda de una comida aceptable y dispuestos a atropellar a todo él que se nos atraviese o a perecer en un barranco antes que llegar tarde al "comedor"' que en la capital nos espera...

La "film" se acaba y hay que condensar.

Pinar del Río es una ciudad que no merece el mote que se le da de "Cenicienta"'. La encuentro llena de animación y de vida. Calles anchas y luminosas, sin grandes edificios pero de conjunto simpático y atractivo. Una visita a la amabilísima familia de don Hilario Presmanes. Otra al grandioso edificio de la Colonia Española donde tuvimos el honor de ser presentados al caballeroso señor de la Portilla, Cónsul de España en aquella ciudad.

Y...vuelta a la Habana, donde me encuentro otra vez en lucha incruenta con los alifafes que había olvidado en esta delicios correría. Pero siempre gozaré por mucho tiempo de estos recuerdos y, sobre todo, de la dulce esperanza de tornar algún día a dar un "golpe a la puerta" de don Luís Martínez en demanda de otro par de días de hidalga hospitalidad.

M. Alvarez MARRON

Manos resecas, labios tostados, cutis áspero, se alivian y suavizan pronto con el uso de MENTHOLATUM

Siempre Imitado: Nunca Igualado

¿Tiene Usted Buena Sangre?

La debilidad, la anemia, la languidez son resultados directos de una sangre débil empobrecida. Por el contrario, el vigor, la energía, la fuerza, la vitalidad, la alegría de vivir, son el fruto de una sangre pura, rica, roja y vigorosa. Si su sangre es buena, *cúdela como un tesoro;* si es débil y descolorida, *empiece hoy mismo a darle vigor.*

Por más de treinta y cuatro años, los facultativos de todas partes del mundo han recetado y recomendado el GUDE'S PEPTO-MANGAN como un medio maravilloso, seguro y eficaz de enriquecer la sangre y combatir la anemia. La sangre hambrienta y debilitada, asimila rápidamente el hierro y el manganeso que van combinados en el Pepto-Mangan y se siente al momento el efecto revivificante de una sangre tonificada y vigorosa.

El GUDE'S PEPTO MANGAN se vende en las mejores droguerías y farmacias. Téngalo siempre en casa.

Haga esta prueba

Pellizque fuerte mente su carne entre el pulgar y el índice. Al soltar, aparecerá un punto blanco *A menos que la sangre vuelva inmediatamente, dando a este punto su color natural, está Ud. anémica* —necesita vigorizar su sangre.

Gude's Pepto-Mangan

Tónico y Fortificador para la Sangre

SERPENTINAS ALEMANAS

"LIBORIO"

(MARCA REGISTRADA POR ESTA CASA)

Es la mejor serpentina que se recibe en Cuba, por la facilidad con que se desenrolla y por la calidad excelente del papel.

TENEMOS DE TODOS LOS TAMAÑOS A PRECIOS REDUCIDOS.

También tenemos gran cantidad y baratísimo: CONFFETI EN SACOS Y EN PAQUETES PEQUEÑOS, PAPEL CREPE DE TODOS LOS COLORES PROPIOS PARA ADORNAR CAMIONES, CARROZAS, FACHAADAS, PARA BAILES, ETC.

MANTONES DE MANILA

Fabricados de papel y pintados primorosamente. Es un trabajo verdaderamente artistico. Los hay desde 40 centavos hasta $10-00 uno.

PIDAN CATALOGO ESPECIAL ILUSTRADO DE EFECTOS DE CARNAVAL Y FUEGOS ARTIFICIALES QUE SE REMITEN GRATIS.

LIBRERIA "CERVANTES" DE R. VELOSO Y CIA.

AVENIDA DE ITALIA 62. APARTADO 1115. TELEFONO A-4958. HABANA.

!!IMPOSIBLE!!

IMPOSIBLE es atender las necesidades de la existencia sin estar preparado para resistir y reponer el consumo de fuerzas que la naturaleza requiere.

EL CORDIAL CEREBRINA DEL DR. ULRICI

es indicado cuando la debilidad de los musculos, cerebro y nervios requieren un poderoso TONICO REPARADOR.

Su garantia, son los años que se consume. Esté sobre aviso si tratan de sustituirselo por otro. Exija el que lleva la firma del Dr. ULRICI, fabricado solamente por

THE ULRICI MEDICINE CO.
Incorporated
NEW YORK

*Soberbia calidad de tono**

UNA fiel reproducción es ciertamente el elemento más importante en el goce de un concierto radiotelefónico. En las nuevas Radiolas, el tono adquiere una exactitud y pureza mucho mayores, rindiendo un verdadero placer artístico.

Cuando se hace funcionar una Radiola con el altoparlante RCA Modèlo 100, se obtiene una reproducción fidelísima de cada nota en toda la escala musical, sin la menor distorsión y con absoluta nitidez.

Para mayor información sobre cualquiera de las nuevas Radiolas, Radiotrons y Altoparlantes RCA, visite a nuestro representante autorizado.

Las cinco características fundamentales de buena radiorecepción se encuentran en las nuevas Radiolas:—

**Calidad de tono*
Sonoridad
Selectividad
Alcance
Simplicidad de manejo

RCA

Radio Corporation of America

Distribuidores para Cuba:

General Electric Company of Cuba, Obispo No. 79, Havana. Heredia Alta No. 15, Santiago de Cuba

Westinghouse Electric International Company, Edificio Banco Nacional de Cuba, Havana.

RCA-Radiola

UN PRODUCTO DE LOS FABRICANTES DE RADIOTRONS

AMENIDADES

TODA LA CORRESPONDENCIA PARA ESTA SECCION, QUE APARECE LOS DOMINGOS, DIRIJASE A F. V. MAESO, APARTADO 1192

STEINER

MOLINO DE CAFE, ELECTRICO

En todo el ..... es conocido

J. M. FERNANDEZ — Agente Exclusivo
RAMON VINJOY — Grte. Dpto. Maquinaria

Lamparilla 21.- Habana

(Nombre)

Conservará su boca sana y ..... usando

KEMCOFOAM

EVITA LA PIORREA

Representantes: F. Araoz, Vega y Ca.
E. Casteleiro 402

(Nombre)

SEPTIMO CONCURSO DE PALABRAS OMITIDAS

En cada uno de los cuatro anuncios que llanquean esta sección va omitida una palabra, española y en relación con el texto, hallándose los originales completos depositados en la notaría del doctor Felipe Rivero.

Toda persona puede recortar los anuncios que quiera, y llenar en cada uno el hueco correspondiente a la palabra omitida, escribir al pie su nombre, con lápiz, y mandarlos en carta sencilla al Apartado 1192.

La recompensa por cada palabra omitida que se acierte, es de diez pesos ($10), ascendiendo por tanto el total de premios a cuarenta pesos.

Si una palabra es acertada por varias personas, el premio se repartirá entre las diez que primero la hayan acertado.

Este séptimo concurso, correspondiente al mes de marzo, quedará cerrado el jueves 25 a las 12 m., publicándose en la edición del domingo 28 los originales completos, el número de personas que han concursado los anuncios y el nombre de aquéllas que resulten premiadas.

—Me han dicho que vas al pueblo a casarte para luego pasar la luna de miel en un buen hotel. ¿Es cierto eso?

—Hombre, sí.

—¿Y vas por la vía legal?

—No, voy por la ferroviaria.

Estela Peña.

En la lechería.

La criada.—¿Pero qué es esto? ¿Me da usted la botella llena de agua?

El lechero.—¡Oh, dispense! Me había olvidado de añadir la leche.

Clara Batida.

En una joyería.

Una señora (después de dos horas de estar eligiendo cadenas).—Esta es bonita, pero bastante endeble. Seguramente no durará mucho.

El dependiente (harto de la compradora).—Tiene usted razón. Yo creo que lo que la señora necesita es una cadena... perpetua.

Musa.

SETA. CONCEPCION AZUA.—Para que usted salga de su error, puede, cuando guste, pasar por el Departamento de Anuncios Clasificados, donde podrá revisar las soluciones por usted remitidas el próximo pasado mes.

—Mi esposo está enfermo y tengo que hacer sus compras. Deme unas camisas para él.

—¿Con cuello y puños almidonados?

—No, el médico le ha dicho que evite todo lo que tenga almidón.

Perjura.

El colmo de un náufrago.

Salvarse agarrado a su riñón flotante.

Estela Peña.

En los Estados Unidos.

El policía.—Venga conmigo acompañado del cuerpo del elito. No me negará que lo he sorprendido apurando el contenido de una botella.

SEPTIMO CONCURSO POPULAR DE CHASCARRILLOS

Los domingos publicaremos en esta seccion los chistes colmos etc., que se nos remitan al Apartado 1192, siempre que cada uno venga manuscrito y aislado en una de las caras de una sola cuartilla, con el nombre o seudónimo del remitente al pie, y esté expresado correctamente.

En la publicación seguiremos un orden rigurosamente cronológico, y demás está decir que de la originalidad de lo que publiquemos responden los remitentes, que no devolveremos los originales y que no sostenemos correspondencia acerca de ellos.

Premiaremos cada mes los tres mejores chascarrillos, entre los publicados, con dos lojas de lotería, como primer premio y con dos lunetas y con una, para el teatro Principal de la Comedia, a los premiados en segundo y tercer lugar.

Este séptimo concurso, correspondiente al mes de marzo, quedará cerrado con aquellos chascarrillos que alcancen a ser publicados el domingo 21, publicándose en la edición del domingo 28, los tres premiados.

¿Ignora acaso que Estados Unidos es un país seco?

El acusado.—No lo ignoro, pero fíjese usted en que el vino es Jérez Seco también.

Nereida.

Entre ciegos.

—¿Quién es ese caballero que te ha dado una peseta?

—No lo sé; sólo le conozco de vista.

Emerencianita.

—¿Y cómo le va al amigo Llera con su negocio de dulcería?

—Pues muy bien. Gracias a su crema va para arriba.

—¿Cuál es su crema?

—¡Pero hombre!... ¿Tú no has oído hablar de la crema-Llera?

Sol.

—¿Qué son anfibios?

—Los animales que tienen la propiedad de vivir dentro y fuera del agua.

—Ponga un ejemplo.

—Mi padre... que es buzo.

Sol.

La señora.—No me conviene usted para manejadora porque es muy bajita.

La pretendiente.—Mejor, señora. así cuando el niño se caiga se hará menos daño.

Sol.

El juez.—¿Dónde vive usted?

El acusado.—Con mi hermano.

—El juez.—¿Y dónde vive su hermano.

El acusado.—Vive conmigo.

El juez.—¿Pero dónde viven ustedes?

El acusado.—Vivimos juntos.

Rosuca.

—¿En qué mes hablan menos las mujeres?

—En febrero, porque es el más corto.

Rosuca.

"THE UNIVERSITY SOCIETY, INC."

[NEW YORK]

PIANOS Y PIANOS AUTOMATICOS DE LA MAS ALTA CALIDAD

Los Mejores Precios del Mercado

Véanos sin ..... alguna

Gerente: Carlos Zimmermann

ZENEA (NEPTUNO) 182. - TELEFONO A-9317

(Nombre)

Al formar su biblioteca usted selecciona los autores. También debe ..... la encuadernación, encargándola a

BELMONTE Y CIA.

PAPELERIA Y ENCUADERNACION

COMPOSTELA 113. HABANA. APARTADO 2153.

(Entre Muralla y Sol)

(Nombre)

M.E.C.D. 2016

VESTIDOS PRIMAVERALES

Vestidos aéreos, primorosos, de factura irreprochable.
De ligera seda, finísima.
Llevando impreso en sí mismos, el sello inconfundible de manos mágicas.
Las de los astros de la moda parisién.

Esos, son los vestidos que ofrecemos a usted, lectora, para la cercana temporada.
A su calidad suprema y confección selecta, únese un raudal inagotable de modelos, preciosos.
Domina en ellos el mas fino georgette, y entre su gama inagotable de colores, resaltan el "bois de rose", "sandalwood", verde "citron", verde manzana, "pervenche", tonos éstos mimados por la actualidad femenil en los principales lugares europeos de reunión.
Y, lo que es muy importante, lectora, para usted: los precios a que hemos marcados estos Vestidos, no pueden ser mas asequibles.

TAPETES DE ENCAJE PARA MESA

Hemos sacado ayer de la aduana una remesa de tapetes de encaje, que son de lo mas bello y delicado que recibimos hasta el presente.
Consta su fondo de guarandol belga del mas fino hilo, con encajes lindísimos, de hilo, hechos a mano, y con aplicaciones también de hilo, diseñadas en armonía con los dibujos del encaje.
Redondos Tamaños 15 centímetros a 25c. 20 ctsm. 35c. 30 cm. 60c. 50 cm. $1.80. 70 cm. $3.25, 115 cm. $7.25 uno.
Cuadrados Tamaños 35 cm. $1.30, 50 cm. $2.90.
Caminos mesa Tamaños 45x115 cm. a $3.75. 50x130 cm. $5.60
Estos precios son los de un modelo, solamente. Disponemos de muchos otros estilos.

MAÑANA Y EL MARTES

La espera a usted nuestra mesa de **Retazos y Cortes**. En ella tenemos algún magnífico trozo de tela que a usted le conviene adquirir, y que le costará escasos centavos.

ZENEA (NEPTUNO) Y SAN NICOLAS

HABANERAS

(POR ENRIQUE FONTANILLS)

EL PASEO DE HOY

CONCURSO DE CARROZAS

Domingo de la Sardina.
Con el tradicional paseo.
Era el último en el buen tiempo viejo del reinado del Carnaval.
Después se creó El Figurín.
Al que siguieron otros más.
El paseo de esta tarde tendrá como poderoso aliciente el Concurso de Carrozas Anunciadoras.
Fué convocado por el Comité de Turismo de la Asociación de Comerciantes de la Habana.
Es su objeto exclusivamente otorgar premios a las carrozas que anuncien productos industriales, fábricas, establecimientos y todos los ramos del comercio en general.
Seis los premios.
Que adjudicará un Jurado.
Los miembros de éste se constituirán en la tribuna levantada por el **Fortuna Sport Club** en su casa del Malecón.
Con gran número de carrozas quedó cerrada en la tarde de ayer la inscripción.
Los premios, con el orden en que habrán de discernirse, son los siguientes:

Primer Premio:
1000 pesos.
Segundo Premio:
500 pesos.
Tercer Premio:
250 pesos.
Cuarto Premio:
Medalla de Oro.
Quinto Premio:
Medalla de Plata.
Sexto Premio:
Medalla de Bronce.

Cada uno de los seis premios irá acompañado de su diploma correspondiente.
Precisa hacer constar que el concurso de esta tarde es independiente por completo del Carnaval Artístico que promovido por la misma Asociación de Comerciantes se celebrará el 4 de Abril.
Acerca del magno acontecimiento me reservo detalles de positivo interés.
Los dará más adelante.
En sitio de preferencia.

ANGELA MUNS

Oleos.
En número de veintidós.
Una colección, toda de asuntos mexicanos, debida al pincel de la señora Angela Muns Blanchart de Diéguez.
Pintora española que por espacio de largo tiempo residió en Camagüey.
Viene ahora de México.
Donde fué muy celebrada.
En el salón de exhibiciones de este periódico, esto es, en nuestro reducto de arte, va a exponer sus cuadros Angela Muns.
Se inaugura mañana.
Por la noche.

EL CONCIERTO DE HOY

Andrés Gaos.
Notable violinista.
En la mañana de hoy, a las diez, ofrece un recital dedicado al Muy Ilustre Centro Gallego.
Será en el Nacional.
Con un magnífico programa.
Número tras número lo acompañará en un soberbio **Steinway** el distinguido pianista Adolfo Araco.
Andrés Gaos, que reside habitualmente en París, ha tocado con la Orquesta Lamoureux dirigida por el maestro Chevillard.
Coruñés el concertista ha hecho figurar en el programa la **Muiñeira** de que es autor.
Está en el vigor de la vida.
Y en la plenitud de su arte.

SALON DE LA MUJER

La Feria de Muestras.
Segunda de la serie.
Acordada está su apertura oficial para el viernes de la semana inmediata en los que fueron terrenos de Palisades Park.
Ya, a estas horas, se reúnen en nuestra ciudad los delegados de varias naciones.
Superará a la anterior.
Es de amplitud mayor.
A iniciativa del Conde del Rivero, ilustre Presidente de la Segunda Feria Internacional de Muestras, se ha creado el Salón de la Mujer.
¿Cuál su finalidad?
Lo diré mañana.

(Continúa en la página 7)

¿Qué ha pasado con la mujer inatractiva?

Las señoras y señoritas están cada día acentuando más y más su belleza natural.
Lo demuestran tantas mujeres lindas que se ven en todas partes, con unos cutis adorables, frescos, suaves y tentadores, que parece que ya no hay más mujeres inatractivas.
Hoy la mujer que los hombres admiran, conserva su belleza con aceites de Palma y Olivo, mezclados científicamente en el jabón Palmolive.

Aceites de Palma y Olivo—nada más—dan a Palmolive su color verde natural.

Advertencia
No todo jabón verde es Palmolive. Palmolive tiene una envoltura verde con una faja negra. Jamás se vende desenvuelto.

THE PALMOLIVE COMPANY
(Delaware Corp.)
Manzana de Gómez 451, Habana

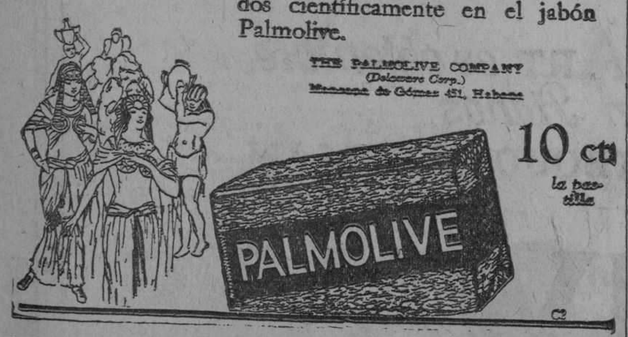

10 cts la pastilla

C2

JUEGOS INTERIORES DE "OPAL"

A $4.75. — Muy bonitos juegos interiores, de tres piezas.
Bordados muy caprichosamente.

A $5.00. — Encantadores juegos blancos, bordados sobre un lindo calado de malla. También de tres piezas.

A $6.00. — Otro estilo muy interesante. De "Opal" blanco con lindos bordados en color.

A $4.50.—También de tres piezas. Bordados muy finamente. Solamente en blanco.

A $6.50. — Encantadores juegos de colores delicadísimos. Bordados en estilos finísimos y con aplicaciones de filet y guipour. También tienen finísimos encajes.
De todos estos estilos de juegos también vendemos piezas sueltas.

LA ELEGANTE

DOS CASAS CON PRECIOS DE ALMACEN
MURALLA Y COMPOSTELA
Y NEPTUNO NUM. 48.
TELEFONOS A-3372 Y M-1799

ALMACENES
Fin de Siglo
VARIAS TIENDAS EN UNA

Carteras de Señora

Llegan diariamente a nuestro Departamento de carteras nuevos modelos.
Para responder al favor permanente de nuestra distinguida clientela, los Almacenes Fin de Siglo han contratado, exclusivamente, los servicios de algunas de las fábricas de carteras mas famosas, lo que nos permite mostrar al día los estilos y modelos que la moda lanza en París y Nueva York.
Esta es la razón, asimismo, por la que las carteras cuestan aquí tan baratas. Vendemos cada mes cantidades fabulosas y nuestro surtido se renueva a diario.
Gracias a estos recursos y estos precios, cada persona puede disponer de tantas carteras como matices exijan sus diversas toilettes.
Ese es un detalle dt elegancia que debe tenerse siempre en cuenta.

$1.50

De piel, en forma alargada. En negro, carmelita y beige, pintadas en estilo cubista.

$1.50

Imitando piel de cocodrilo, forma de sobre, con detalles en la orilla de plata y broche también de plata. En punzó, azul pastel y beige.

$1.50

De piel, en fondo negro y carmelita, talladas por el frente imitando una hebilla.

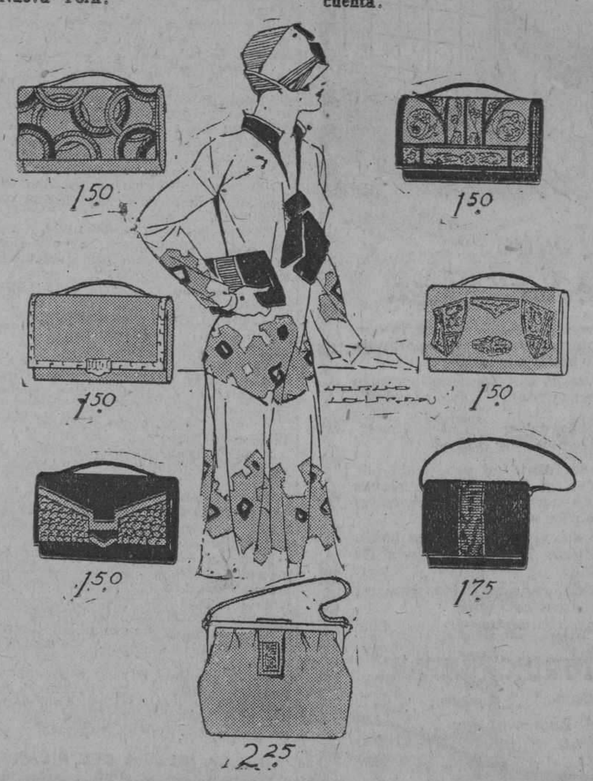

$2.25

Bolsa en la más perfecta imitación de piel de cocodrilo, con monograma en el frente plateado. Los cierres plateados muy de moda. En azul pastel, beige y punzó.

$1.50

De piel, tamaño de 5 por 9 pulgadas. En negro, carmelita claro y oscuro. Talladas y pintadas con muy bonitas flores.

$1.50

De muy fina piel, en el tamaño de 5 por 9 pulgadas. En carmelita, beige y negro. Talladas y pintadas con artísticos dibujos.

$1.75

Cartera en forma de bolsa, de piel con franja en el centro, imitando moaré, con detalles en dorado. Tamaño de 6 por 6 y media pulgadas.

NUEVOS ARTICULOS DE PERFUMERIA

DE PIVER

Polvos. — Pompeia, Floramye.
Jabón.—Santhal, en cajas de seis pastillas.

DE BRYENNE

ESENCIAS. — Shu - Chin-Chow, Parfum Sentimental, Mabrouka, Ambre eperse.
POLVOS. — Chu-Chin-Chow, Ambre perse,
CREMA.—Secret.
BRILLANTINA. —Chu-Chin-Chow.

DE BOURJOIS

ARREBOLES.— Mandarina.
POLVOS.—Mon Parfum.
LOCION.—Mon Parfum.
Y OTROS DE ROGER & GALLET, ROSINE, LUBIN, etc.

Medias "Finery" Banda de Coral

Son estas, es bien sabido, lasmedias de seda más exquisitas que se conocen.
Y las más prácticas.
Porque no se rompen.
Porque la Banda de Coral, que tienen todas en la parte alta, impide los desgarrones por el uso de los broches de las ligas.
Porque no se destiñen ni pierden, al lavarse sucesivamente sus matices primarios.
Porque la seda es pura y el tejido igual y perfecto.
Las hay de chiffón, enteramente de seda.
De chiffón con refuerzo de algodón.
Todas de seda doble.
Todas de seda semi-doble.
De seda doble con refuerzo de algodón.
De seda semi-doble con refuerzo de algodón.

COLORES DE MODA

Flesh, Newport, Emlé, breeze, fallow, Formosa, vassar, Miami, mellon, rose-beige, roseta, coquette, golden-tan...

ARTICULOS DE CABALLEROS

Smoking y batas de seda en los más nuevos estilos y colores.
Camisas de seda, blancas enteramente, blancas con listas de color y de color con listas o dibujos.
Pañuelos de seda.
Pijamas de seda, en color entero, o blancos con listas o dibujos.
Calcetines de seda, lisos, con cuchilla calada o bordada, a listas o cuadros con arabescos.
Corbatas y lazos de crepé de seda, moaré, de otomano, de faya, de satin; todos los dibujos y colores.
Carteras de piel de foca, de chagry, de marocco, de antílope, Rusia, cocodrilo, etc.

En la esq. de San Rafael y Aguila con pasaje interior a San José 16 y 18 — GARCIA, SISTO Y CIA. — Centro Privado, Teléfono M- 5991 Telégrafo "Siglo", Habana

"Mum" es la palabra!

"Mum"

evita los malos olores del cuerpo

Ninguna mujer que se dá cuenta de la encantadora atracción de su gracia, se atreve a correr el riesgo de perderla debido a los desagradables olores del sudor.
"Mum" elimina estos desagradables olores y su aplicación es bien sencilla. Solo unte Ud. "Mum", la crema deodorante y blanca como la nieve, en la parte afectada por el sudor.
Neutraliza todos los olores del cuerpo.

Agentes Exclusivos
McKESSON & ROBBINS, Inc.
31 Union Square, N. Y., E. U. A.

para refrescar la boca son verdaderos

purifican el aliento

ANALISIS DE ORINA

Completo $4.00. Parcial $2.00.
Se practican Análisis Químicos.
Laboratorio Analítico del
Dr. EMILIANO DELGADO
SALUD, 60, bajos
Teléfono A-8629

CATARROS
antiguos y recientes
TOSES, BRONQUITIS
CURADOS radicalmente
POR LA
SOLUCIÓN PAUTAUBERGE
que procura
PULMONES ROBUSTOS
y preserva de la
TUBERCULOSIS
L. PAUTAUBERGE
10, Rue de Constantinople
PARIS

Renovador de A. Gómez

CURESE de esa cruel enfermedad como se han curado miles de enfermos que a diario nos escriben agradecidos.

TOME

Renovador de A. Gómez. Unico remedio conocido hasta hoy que cura pronta y radicalmente: Asma, Catarros, Grippe e impurezas de la sangre.

DE VENTA EN DROGUERIAS Y FARMACIAS

MADERA DE CALIFORNIA
REDWOOD
DE VIDA ETERNA

ESPECIFIQUELA EN SUS CONSTRUCCIONES

COSTO ECONOMICO.	NO SE TUERCE.
FACIL ELABORACION.	PRUEBA CONTRA EL COMEJEN.
PERFECTA PRESENTACION.	FACIL DE PINTARSE.
NO SE PUDRE.	FUERTE Y RESISTENTE.

• SE ADAPTA A CUALQUIER OBRA •
DE VENTA EN LOS PRINCIPALES DEPOSITOS Y TALLERES.
• PIDA MAS INFORMES Y DATOS INTERESANTES •

THE LITTLE RIVER REDWOOD Co. (De California)
Representante único en Cuba { S. HAROLD SALMON
Calle 23 y M, HABANA.

El Método para Absorber un Cutis Envejecido

(De Las Modas de París)

Una joven con el pseudónimo "Desalentada", escribe lo siguiente: "He probado todo para mi tez ruda, granulosa y de aspecto desagradable" y pregunta: "¿No hay un remedio en realidad eficaz?"
El tratar su tez con substancias que vienen en botes y frascos, pueden hacerla de aspecto más desagradable. La única manera segura de verse libre de una mala tez consiste en eliminarla—en desprender la piel perjudicial. Esto se obtendrá por medio de la cera mercolizada común, que puede conseguirse en la droguería. Aplíquesela en la noche, como se aplicaría el cold cream; lávese en la mañana. La cera absorbe la piel destruída y en vías de destrucción, dejando al descubierto la piel limpia, tersa, sana y hermosa que queda debajo. Como es natural, también desaparecen todos los defectos como los granos, manchas y espinillas. El tratamiento no produce ninguna molestia. Nadie podrá decir que usted lo está usando, pues, la piel envejecida se desprende gradualmente.

Anúnciese en el "Diario de la Marina"

DISPENSARIO DE LA CRUZ ROJA CUBANA

Resumen de la estadística de los servicios prestados en las consultas de este Dispensario durante el segundo semestre del año 1925:

Medicina General	1.268
Vías Urinarias	208
Vías Digestivas	562
Vías Respiratorias	812
Puericultura	513
Piel y Sífilis	381
Garganta, Nariz y Oídos	231
Extracciones dentales	780
Inyecciones	528
Enfermos inscriptos	4.568
Enfermos consultados	5.230
Fórmulas despachadas	10.642

Movimiento de enfermos

Enfermos inscriptos desde el día 13 de noviembre del año 1922, al día 31 de diciembre del año 1925: 19.985.

Fórmulas despachadas desde el día 13 de noviembre del año 1922, al día 31 de diciembre del año 1925: 45.809.

Horas de consultas: De dos a seis de la tarde los días laborables.

En este Dispensario se dan consultas a los pobres. El personal facultativo del mismo no recibe remuneración alguna por sus servicios.

LA RETRETA POR RADIO

Programa del concierto por la Banda del Estado Mayor General del Ejército, que será trasmitido desde la Glorieta del Malecón, por la Estación Radiotelefónica P. W. X., de la Cuban Telephone Company, asociada de la International Telephone and Telegraph Corporation de New York, el día 7 de marzo de 1926 a las ocho de la noche:

Primera Parte

1—Marcha militar "El Rifle del Regimiento". J. Sousa.
2—Overtura "Il Guarany". C. Gómez.
—"Danza de la Serpiente". Boccalarri.
Charla, en español, por el anunciador.

Segunda Parte

1—"Serenata Arabe". Tárraga.
2—Selección de la ópera "Mefistófeles". A. Boito.
Charla, en inglés, por el anunciador.

Tercera Parte

—Danzón "2 L. C.". F. Rojas.
2—"Parade of the Wooden Soldiers". L. Jesel.

José Molina Torres
Capitán Director.

BATERIAS A Y B

Ramírez: el hombre del momento tiene ahora la exclusiva de unas nuevas pilas secas para Radio A y B, de todos los voltajes y de notable amperaje, que es lo que se necesita para alcanzar distancias y que no haya ruídos.

ROPA BLANCA

Práctico, económico, barato.
Ventas a plazos.
Folletos gratis.
S. C. E. I.
Manzana de Gómez, 547
Habana
Teléf. M-4858 e I-7663.

M.E.C.D. 2016

CM-4

Donde hay niñitos, se necesita leche, donde hay mujeres, se necesita CARDUI, para evitarles sufrimientos.

CARDUI

El Tónico de la Mujer

Solicítenos el folleto: "Tratamiento Casero".
U. S. A. CORPORATION, Chattanooga, Tenn., E. U. A.

Un Tenue Toque del Espíritu de la Belleza.

¡Note cómo al polvorear su cuerpo después del baño con talco MELBA Lov'me, lo invade una agradable sensación de bienestar y parece que la salud le brota por los poros!

La razón es que el Talco MELBA es tan impalpablemente fino y suave que no obstruye los poros y "deja respirar a la piel".

Talco MELBA

absorbe hasta el último resto de humedad producida por el baño o por la transpiración, y ya sea Lov'me, Rosa, Fleurs o Bouquet, su delicado aroma envuelve a la persona como engalanándola con guirnaldas de miriadas de flores.

Comunica alivio instantáneo a la tierna piel de los bebés y en todo el mundo, los caballeros lo usan después de rasurarse para confort y protección.

Para conveniencia y economía, compre Talco MELBA en la caja de una libra, exquisitamente decorada.

De venta en boticas, droguerías, perfumerías y en los mejores establecimientos.

MELBA MANUFACTURING COMPANY

Paris CHICAGO, U. S. A. Londres

RODOLFO QUINTAS, Representante
TROCADERO 7
HABANA

GUANABACOA AL DIA

UNA BIBLIOTECA Y MUSEO PARA LA ESCUELA "JOSE MARTI"

Los maestros de la Escuela número 1, "José Martí", de la cual es prestigioso Director el señor Valeriano Grandal, acaban de tener idea de fomentar en dicha escuela una Biblioteca y un Museo por ser de suma necesidad para la enseñanza. Con tal motivo están enviando circulares a todas aquellas personas amantes de la enseñanza pública para que le presten su valiosa cooperación.

Nosotros aplaudimos calurosamente la iniciativa de los maestros de la escuela "José Martí", y rogamos a todas las personas que sientan amor a la enseñanza en nuestra patria contribuyan con alguna obra para la Biblioteca o con un ejemplar para el Museo.

Pueden dirigirse a San Lázaro número 218, altos.

En la referida escuela "José Martí" se colocará un hermoso cuadro donde aparecerán los nombres de las personas que contribuyan para el engrandecimiento de la citada Biblioteca y Museo.

ESTA MEJOR CHECHE FERNANDEZ DE CASTRO

Desde que se supo la noticia de la enfermedad del querido amigo "Cheché" Fernández de Castro, Secretario de nuestra Junta de Educación, fueron muchos los maestros y maestras de esta villa que acudieron a la Quinta Canaria a interesarse por su estado.

En un principio se dijo que estaba recluído en La Balear; pero más tarde se indicó que era en el Centro Canario donde estaba el amigo "Cheché".

Realmente ha estado de suma gravedad, atacado de escarlatina, pero en los actuales momentos se encuentra muy mejor y fuera de todo peligro.

Son nuestros deseos verlo totalmente restablecido y dedicado a sus labores en la Junta de Educación.

ANOCHE EN EL LICEO

Soberbio el baile de carnaval ofrecido anoche en los salones de nuestro legendario Liceo. La animación se mantuvo hasta tarde con los gritos y las bromas de las lindas mascaritas que acudieron formando parte de caprichosas comparsas.

Por falta de tiempo no podemos extendernos en otros detalles de la bonita fiesta de anoche.

En nuestra crónica del martes, nos hablará minuciosamente de esa fiesta el simpático compañero doctor Gómez Roca.

El Liceo no celebrará más bailes hasta el mes entrante.

LA FELICITACION DEL DIA

Señala el Calendario hoy la festividad de Santo Tomás de Aquino.

Es el santo de la muy estimada señora Tomasa López de Palmero que cuenta en esta sociedad con generales simpatías.

De nuestro estimado Párroco Fray Tomás de Soloeta.

Y del querido amigo Tomás de la Noval y su inteligente hijo Tomasito.

Muchas felicidades para todos.

EL SANTO DE UN COMPAÑERO

Una cariñosa felicitación tenemos que anticipar.

Mañana, lunes, está de fiesta el querido confrere Juan de Dios Carreño, laborioso corresponsal del estimado colega "La Lucha".

LAS SANTAS MISIONES

Finalizan hoy domingo las Santas Misiones en la Parroquia de esta Villa.

Por la mañana se verá muy concurrida la iglesia y nos visitará el señor Arzobispo de esta Diócesis quien administrará el sacramento de la Confirmación.

EN LA IGLESIA DEL PILAR

En la iglesia del Pilar donde se viene celebrando con tanto fervor el Novenario y Misiones a San Francisco Javier, habrá mañana, lunes, una conferencia para hombres sólos por el R. P. J. Santillana, S. J.

A las ocho y media de la noche.

ELPIDIO FRANCHI

Se encuentra desde hace varios días en la Quinta Covadonga el simpático amigo Elpidio Franchi, hijo de nuestro querido amigo el señor Diego S. Franchi, Tesorero General de la República.

Hoy lo visitará el ilustre doctor Presno, quien diagnosticará si es urgente la práctica de la operación de apendicitis.

Deseamos que no sea nada la dolencia del amigo Elpidio y que pronto lo veamos restablecido.

LA FIESTA DEL "GUANABACOA TENNIS CLUB"

Muy lucida resultó la fiesta sportiva efectuada ayer sábado en la simpática sociedad "Guanabacoa Tennis Club".

Se verificaron varios asaltos a espada y sable y se estuvo bailando en medio de la mayor animación hasta tarde.

Por lo brillante que resultó dicha fiesta felicitamos a la directiva y muy especialmente al Presidente de la sociedad, nuestro querido amigo Juan F. Hernández.

LAS FIESTAS DE HOY

En Carral y en Fausto magníficas funciones con estrenos de interesantes películas. Tanto las matinées como las funciones nocturnas se verán muy animadas.

Y por la noche, el magnífico Carrousel Niágara que se despide el martes.

Jesús CALZADILLA.

DESDE MANATI

AL EMPEZAR

Mi saludo.

Muy respetuoso.

A los lectores del DIARIO, a la par que invocando sus bondades, les suplico benevolencia con esta sección.

BAILE DE CARNAVAL

Se celebró el 24 de Febrero.

Fecha de gloriosa efemérides patriótica.

Resultó regio por todos conceptos.

Lo organizó la culta Sociedad "Club Manatí", dignamente presidida por el señor Marcos S. Rodríguez, a quien felicitamos como a sus compañeros de Directiva, por su iniciativa y éxito.

Muchos disfraces y muy atractivos.

De la selecta concurrencia anotamos:

La Excma. Sra. Marquesa de San Miguel de Aguayo, y su gentil sobrina la señora Díez de Ulzurrun.

Mrs. Tannock, señoras de Valdés, Fanjul, Morrell, Barañano, Garcini, Piquero, Martínez Rivas, Queral, Torastorza, Vda. de Aquino, Vda. de Barañano, Pereda, Villar, Cuervo, Llorens, Rodríguez, Leirado y Vda. de Acosta.

Señoritas:

Estrella y Esperanza Aquino, dos hermanitas muy bellas.

Lolita y Carmita Rodríguez, Amelia Duque, Eva Rodríguez, Veneranda Aquino, Luisa López, Esperanza, Carmen y Rosa Rodríguez.

Graciela, Georgina y Gloria Mediavilla, Elena Lalana, Tete Pereda, Lolita Picanes, Bellita Pereda, María Casallas, María Cedeño, Angela Casaliz, María Fernández, María García, Sara Montejo, Pastora Velasco, Luisa González, Laura Carvajal, Digna Baez y Anita Bermúdez.

SELBOR.

DE LA SALUD

DE CINE

Marzo 5.

Para el domingo 7, del corriente, anuncia el Cine "Círculo Familiar" de la Empresa de Fe del J. Araigas, una gran función cinematográfica, en la que se llevará a la pantalla la gran "film" El Rifle Vengador, creación artística de Tom Mix, que se representará con todos sus episodios en la función nocturno, cubriendo las dos partes del programa.

Como próximos estrenos se anuncian "Maciste en el Infierno", La Tragedia del Faro, por Rui Tui Tui, La Tía de Carlos, El Lechero, El Caballero de Hierro y otras.

Como de costumbre hemos de ver nuestro coliseo con un lleno soberbio, y con mayor motivo, cuando las cintas anunciadas para esta función nos han de revelar los grandes méritos artísticos del popular Tom Mix.

NOTA DE AMOR

Llega al cronista la noticia de que se ha formalizado un compromiso amoroso, entre dos jóvenes muy estimados en este pueblo.

Es ella la gentil señorita Rosarito Argilagós y Artigas, culta damita que cursa el bachillerato, y estudios de piano y pintura.

El galán es un joven de grandes méritos personales, que cursa el 4to. año de Medicina en la Universidad Nacional.

Reiteramos a la feliz pareja nuestros parabienes, deseando toda clase de venturas a tan estimados amigos, por cuya felicidad hacemos votos, deseando reseñar su boda.

El Corresponsal.

I. J. PADEREWSKI

El mas grande entre los grandes pianistas de nuestra época

Impresiona solamente para el

DUO-ART

El Maravilloso Piano Reproductor

"Porque, en mi opinion, el Duo-Art es muy superior a todos los demas Pianos Reproductores, he celebrado un Contrato vitalicio para impresionar exclusivamente en este instrumento."

I. J. Paderewski

El mecanismo DUO-ART es obtenible instalado en Pianos
WEBER, STECK, STROUD, AEOLIAN
y en el

STEINWAY

El Piano que usa Paderewski

The AEOLIAN COMPANY

NEW YORK — LONDRES — PARIS — MADRID — SIDNEY.

"Los mayores fabricantes de instrumentos musicales de alta calidad en el mundo."

Casa Giralt

O'Reilly 61. Habana Tel A-8336

La Casa Life

SOMOS FABRICANTES
SOMOS IMPORTADORES
SOMOS ESPECIALISTAS

POR ESO NUESTROS ARTICULOS
NO TIENEN RIVAL
PORQUE EL PUBLICO LOS ADQUIERE DIRECTAMENTE
DEL FABRICANTE
EL PUBLICO NO DEBE DEJARSE SORPRENDER CON OFERTAS DE ARTICULOS SIMILARES

Esas pesadillas no existen cuando se duerme en un colchón "LIFE"

VEA NUESTROS PRECIOS

COLCHONETAS

Para cunita, $0.75; para cuna, $1.00; colombina $1.75; personal, $2.00; media camera, $2.40; cameras, $2.75.

COLCHONES

Para cuna desde $2.00; cameros, $5.50, $6.50 y $8.00.

COLCHONES DE MUELLES ULTIMA CREACION DE $40.00 EN ADELANTE

EN CRIN, PLUMON Y FLOR SEDA, LOS TENEMOS DESDE $20.00. EN COTINES Y DAMASCOS FINISIMOS. ALMOHADAS Y COJINES EN TODAS CALIDADES Y A LOS PRECIOS MAS INFIMOS.

TODAS LAS COMPRAS SE ENVIAN A DOMICILIO SIN COSTO ALGUNO.

INMEJORABLE CONFECCION

Todo de nuestra Marca "LIFE" el Mayor Signo de Garantía.

VEA LA EXPOSICION MAS GRANDE DE CUBA

SAN RAFAEL Y RAYO. M-7063 TTE. REY Y HABANA. A-6724

Guasch & Ribera

FABRICANTES DEL COLCHON "LIFE" DE SERVICIO EN TODAS LAS CAMAS DE LA REPUBLICA.

M.E.C.D. 2016

"NO LO DICE" LE "BAZAR INGLES" ¡"LO DICEN" todas las parroquianas del "BAZAR INGLES"!

SIN JACTANCIA, PERO CON LEGITIMO ORGULLO, TRANSCRIBIMOS UN ELOCUENTE PARRAFO DE UNA CARTA QUE HEMOS RECIBIDO AYER.

"El surtido de MANTONES ESPAÑOLES BORDADOS, que tiene a la venta el "BAZAR INGLES", es, a nuestro juicio, espontáneo y sincero, SUNTUOSO. Lo que nos extraña es que ustedes no hagan "efectos teatrales" para llevar al ánimo de las compradoras, la decisión inquebrantable de que seleccionen el MANTON DE SU ENSUEÑO, entre los que componen su muy ponderable surtido".

El "BAZAR INGLES" da las gracias más cumplidas, a sus anónimas y gentiles propagandistas...

Varia sseñoritas que adquirieron MANTONES en el "BAZAR INGLES"

Bazar Ingles
LÒPEZ Y RIO, S. EN C.
IMPORTADORES DE SEDERIA Y NOVEDADES
AVENIDA DE ITALIA Y SN. MIGUEL.

2757 1 d 7

Cendalio Cienfuegos y Cía.
JOYERIAS PLATERIAS
(CON TALLERES PROPIOS)

PULSERAS ARTISTICAS

En platino y brillantes, de las más originales formas, tenemos un surtido de pulseras para señoras.

Lo que no encuentre usted en EL GALLO y LA ESTRELLA DE ITALIA en este artículo, no lo hallará en ninguna parte.
¡Belleza, arte y distinción!

EL GALLO HABANA Y OBRAPIA — LA ESTRELLA DE ITALIA COMPOSTELA 46.

PARIS-VIENA
AVE. DE ITALIA, 102 - TEL. A-2859.

¿Cuándo llegó "esto"?

Asi nos dice una amable cliente al selecionar uno de los diversos objetos de arte, llegado a PARIS-VIENA.
—"Esto", señora se recibió hace unos días, porque constantemente nos están enviando de Europa lo más sensacional que allí se produce.
PARIS-VIENA presenta siempre novedades.

TODO ESTA MARCADO CON PRECIO FIJO.

Sevres
PORCELANAS
Soberbio es el conjunto que ofrecemos... ¡Imposible encontrar nada más delicado, mas fino!

CASA VERSALLES
LA CASA DE LAS NOVEDADES
ZENEA (NEPTUNO 24)— TELEFONO A-4495

ELIXIR ESTOMACAL
SAIZ DE CARLOS
(STOMALIX)
Es recetado por los médicos de las cinco partes del mundo porque tonifica, AYUDA A LAS DIGESTIONES y abre el apetito, curando las molestias del
ESTÓMAGO e INTESTINOS
Dolor de Estómago
Dispepsia
Acedías y Vómitos
Inapetencia
Flatulencias
Diarreas en Niños y Adultos que, a veces, alternan con Estreñimiento
Dilatación y Úlcera del Estómago
Disentería
OBRA COMO ANTISÉPTICO DEL APARATO DIGESTIVO curando las diarreas de los niños incluso en la época del destete y dentición.
Ensáyese una botella y se notará pronto que el enfermo come más, digiere mejor y se nutre, curándose de seguir con su uso.
Venta: FARMACIAS y DROGUERÍAS y SERRANO, 28 y 30, MADRID (España)

J. RAFECAS Y CA., Teniente Rey, 29. Habana.
Unicos Representantes y Depositarios para Cuba.

Ultimos días de nuestra super liquidación anual. Miles de pares de calzado fino vendidos a $3 y $5. El público sale satisfecho porque cumplimos lo que anunciamos.

Magnífico éxito del anuncio honrado.

Venga usted e invite a sus amigas; con ello les proporcionará una sugestión muy útil y práctica. Entre los modelos tenemos estilos blancos para la entrante estación.

PELETERIA DE LUXE
LA GRANADA
OBISPO y CUBA HABANA
MERCADAL y C.

2 d 7

Gran Peluquería Martínez

Solamente para señoras y niños NEPTUNO 81. TEL. A-5039. (Un experto para cada servicio)
Entre el surtido de los Productos de Belleza "MISTERIO" poseemos el Agua del Nilo "Misterio", lo mejor de cuanto se ha lanzado al mercado para poner el pelo rubio y parejo. Esta Agua del Nilo puede aplicarse a los niños, sin que les haga perjuicio alguno. Precio: $2.00. Al interior: $2.40.
También poseemos el cada vez más famosísimo "Tinte Progresivo Misterio", en que garantizamos que no mancha las manos ni la cara. Esta se vende a $5.00 en la Habana. Para el interior, franco de porte: $3.40.
Contestamos rápidamente por Correo a toda consulta que se nos haga del Interior de la Isla.
CIRIA E HIJOS.
ZENEA 81, HABANA.

REPONGASE

No se deje arruinar, no pierda sus fuerzas, sus energías ni su vigor físico. Hágase joven perpetuo, siga siendo de veinte años. Tome las Píldoras Vitalinas que renuevan las energías y reverdecen la edad. Cuando se inicia el desgaste, Píldoras Vitalinas, lo contienen.
Alt. 1º mz.

Que Incomodidad!!
obligados a guardar las apariencias sociales y sufriendo de *salpullido!*
KORA KONIA
es infalible para *salpullidos*, eczema o cualquier otra infección cutánea.
En droguerías y farmacias.
The Mennen Company Newark, N. J., U. S. A.

HABANERAS

(Viene de la página cinco)

CON UN FIN CARITATIVO
BASKET BALL

En perspectiva...
Una fiesta de caridad.
Trátase de un gran juego de basket ball que se celebrará la noche del 18 de corriente, víspera de San José, en el floor de la Universidad.
Iniciativa generosa a fin de dedicar sus productos a los Niños Pobres del Catecismo de la Iglesia de la Merced así como también a las Misiones de los Padres Paúles en las Provincias de la Habana y Pinar del Río.
Habrá dos bandos.
Azul y Punzó.
Forman el primero Machado F., del **Vedado Tennis Club**, Valdepares F., del **Atlético**, Azcárate G., del **Tennis**, del **Universidad**, Campuzano G. y Rábano Rodríguez C. y del **Yacht Club**, O'Farrill G.
Componen a su vez el Bando Punzó, Aixalá F., del **Vedado Tennis Club**, Cuco Morales C., del **Habana Yacht Club**, **Chivo** Silva F., del **Tennis** y Campuzano F., Marqués G. y Caballero G., del **Universidad** los tres.
Ha sido puesta la benéfica fiesta bajo los auspicios de un Comité de Damas.

Presidentas de Honor
Elvira M. de Machado.
América Arias Viuda de Gómez.
Mariana Seva de Menocal.
María Jaén de Zayas.
Presidenta
María Montalvo de Soto Navarro.
Vice Presidentas
Lily Hidalgo de Conill.
Ofelia R. de Herrera.
Mina P. de Truffin.
Lelia Herrera de Morales.
Nena Gamba de Zaldo.
Concha Lizaur de Mendieta.
Rita María A. de O'Nagthen.
Secretaria
Graziella Ruz de Brand.
Vice Secretaria
Nicolasa Z. de Llerandi.
Tesorera
Ernestina O. de Contreras.
Vice Tesorera
Carmelina Blanco de Pruna.

De día en día aumentan los pedidos de entradas para la caritativa fiesta.
Será un gran éxito.
Todo lo promete.

EL DUELO DEL DIA
CUEVAS ZEQUEIRA

Previsto el desenlace.
Fatal e irremediable.
Murió en la mañana de ayer el doctor Sergio Cuevas Zequeira.
Según manifestaciones de los facultativos encargados de su asistencia habíase perdido desde hace días toda esperanza de salvación.
Inútil un esfuerzo más.
Todo se había agotado.
Entre nuestro elemento intelectual gozaba de merecido prestigio el doctor Cuevas Zequeira.
Muy culto, muy inteligente y tan laborioso como modesto.
Su devoción eran las letras.
Consagró a ellas su vida.
De su talento y de su saber dió muestras repetidas el ilustre borinqueño en la cátedra, en el libro y en la tribuna.
Fundó la **Gaceta de Bellas Artes**, publicación que ha venido dirigiendo, con celo y con entusiasmo inquebrantables, hasta el momento de su muerte.
Era mi amigo y nunca podría olvidar las distinciones de que me hizo objeto durante el tiempo que desempeñó la presidencia del **Club Dansant**, sociedad de grata recordación, ya disuelta.
Al trazar estas líneas pienso en la aflicción de la que fué ejemplar esposa del pobre amigo, la señora Antonia Adan, y pienso también en el grande, en el inmenso dolor de la hija de su idolatría, la señorita Lucila Cuevas Zequeira.
Llévenle estas líneas mi pésame.
Cordial y sentido.

(Continúa en la página nueve)

PARA CABALLEROS

Acaba de llegarnos una magnífica colección de juegos de ébano, para el tocador, en distintas combinaciones de 3 hasta 7 piezas. Los tenemos con elegante y cómodo estuche, y en bandejas también de ébano. Un regalo fino y práctico que sabrá apreciar cualquier caballero.

La Casa Quintana
LA CASA DE LOS REGALOS

NO SERA UD. ENGAÑADO.
Que siempre hay fullerías y fraudes en abundancia, es cosa que todo el mundo sabe; pero rara vez o nunca se encuentra que una importante casa comercial los cometa, sea cual fuere la clase de su giro. No puede haber éxito permanente de alguna clase, cuando esté basado en la mala fe o engaño. Esto nunca se ha visto ni se verá. Los que intenten los fraudes, son sencillamente tontos y pronto sufren el castigo que se merecen. Sin embargo, hay muchas personas que temen comprar ciertos artículos anunciados por temor de ser embaucados y engañados; especialmente se resisten a dar confianza a las manifestaciones que se publican sobre los méritos de ciertas medicinas. El eficaz remedio, conocido bajo el nombre de **PREPARACION de WAMPOLE** es un artículo que se puede comprar con tanta seguridad y garantía como la harina, artefactos de seda o algodón, siempre que procedan de una fábrica de reconocida reputación. Es tan sabrosa como la miel y contiene una solución de un extracto que se obtiene de Hígados Puros de Bacalao, combinados con Jarabe de Hipofosfitos Compuesto y Extracto Flúido de Cerezo Silvestre. Es de inapreciable valor en casos de Resfriados, Influenza, Anemia, Afecciones de la Garganta y los Pulmones. El Dr. E. Diago y Cárdenas, Jefe Técnico de Sanidad de la Habana, dice: "En los años que he venido indicando la Preparación de Wampole, su administración siempre ha sido seguido del más lisonjero éxito." La original y genuina Preparación de Wampole, es hecha solamente por Henry K. Wampole & Cía., Inc., de Filadelfia, E. U. de A., y lleva la firma de la casa y marca de fábrica. Cualquier otra preparación análoga, no importa por quién esté hecha, es una imitación de dudoso valor. De venta en las Boticas

DE PALOS
LA VERBENA

Pasó la verbena dejando una estela de gratos recuerdos.
Doble triunfo: social y económico. Correspondió por su resultado a lo que estaba previsto.
Una fiesta espléndida. Animadísima, de luz, color y alegría en un ambiente de música, perfumes y belleza.
A la entrada del parque advertíase la hermosura del decorado admirablemente dispuesto entrelazándose las guirnaldas de foquitos luminosos con los caprichosos gallardetes y el guano de las palmas.
Lo llevó a cabo, desinteresadamente, el joven José Ignacio Garmendia, amigo estimadísimo que goza de grandes simpatías en nuestra sociedad.
A él hago llegar la felicitación y el agradecimiento de todas las católicas que intervinieron en la organización del inolvidable festival.
Completábase el conjunto con los lindísimos kioscos, demostrando los recursos de que disponen para salir triunfantes sus constructores, los apreciables amigos Angel Sosa, José Sansirena, Carlos Piloto, Manuel Morales, Abelardo Perera y otros que ahora no recuerdo.
En cada barrio lucían su belleza nuestras más distinguidas damas y damitas, haciendo derroche de gracia y alegría, escoltadas por prestigiosos caballeros, lográndose en todos una gran recaudación.
Francamente declaro mi incompetencia para describir el armonioso marco de cada barrio, sin faltar un nombre de las meritísimas personas que con tan excesivo cuidado desempeñaron su cometido. No quiero lamentar una sola omisión. Dispensadme, y al recibir mi sincera felicitación, permitirme una excepción para elogiar efusivamente—por ser nuestros huéspedes—a las dos lindas y gentiles "palmistas" venidas de la Habana, para favorecerme con los encantos de sus gracias, las distinguidas señoritas María Teresa Pola y Amparo Nieves, así como a la siempre simpática señora Herminia Venero de Santa María, que nos trajo a su encantadora hijita Alicia, para tomar parte en un baile clásico, aplaudida en el teatro "Variedades".
Un público inmenso llenaba el pequeño parque de la Iglesia. Un lleno desbordante.
De aquella gran concurrencia espigando acá y allá podía hacer la reseña de lo más selecto, de lo más distinguido, pues no faltaba nadie.
La Comisión Organizadora de la Verbena de La Caridad, dá públicamente las gracias a cada una de las dignísimas personas, tanto de este pueblo como de Nueva Paz y otros lugares, que prestaron su cooperación para que la verbena fuese un exitazo.
Nos declaramos satisfechas.
Hay que decirlo. Seguiremos adelante. Levantaremos un templo que honrará a nuestro pueblo, elevando su ornato y religión a la altura que se merece por su generosidad y cultura.
Empezada la recaudación con la verbena continúan recibiendo donativos en dinero, la señora Laudelina Venero de López, presidenta de la Asociación Católica La Caridad, Martí número 9, y la señorita Amada Pérez Ortega, Martí número 49, los que serán depositados en la acreditada casa comercial de Venero y Co., hasta que se necesiten para la obra.
Bondadoso lector, piadosa lectora, envíanos tu óbolo, que Dios siempre recompensa la limosna que se haga en su nombre.

A. Pérez.

LCG

Sumario del
Lunes de "La Casa Grande"

MAÑANA

OFRECEREMOS INFINIDAD DE ARTICULOS REBAJADOS DE PRECIO, CON MOTIVO DE NUESTRAS VENTAS ESPECIALES DE LOS LUNES. HE AQUI ALGUNOS DE LOS ARTICULOS QUE FIGURAN EN LA VENTA DE MAÑANA:

Guarniciones de chantilly,
Guarniciones de blonda,
Ligas para señora,
Cintas de fantasía,
Cintas de terciopelo,
Cintas de raso Liberty,
Encajes de metal,
Piezas de crea inglesa,
Vestidos de voile,
Vestidos de crepé mongol,
Vestidos de otras sedas,
Kimonas preciosas,
Chales de crepé de china,
Camisas de crepé de china,
Pantalones de crepé de china,
Combinaciones de jersey de seda,
Camisa-pantalón de crepé de china,
Juegos de 2 piezas de crepé,
Juegos de 3 piezas de crepé de china y de radium.
Tapetes de encaje,
Colonia francesa,
Alfileteros,
Esencieros,
Moteritas,
Estuches de costura,
Peinetas,
Collares,
Abanicos,
Calcetines de hilo,
Calcetines de seda,
Crepés de China,
Crepé Rodier,
Crepé Meteoro,
Georgettes de fantasía,
Foulares finísimos,
Tapetes de terciopelo,
Uniformes de criada,
Delantales con peto,
Delantales sin peto.

Seins de Venus

ACABAMOS DE RECIBIR UNA NUEVA REMESA DEL MARAVILLOSO LIQUIDO FRANCES "SEINS DE VENUS, QUE RESTITUYE AL BUSTO FEMENINO TODA SU BELLEZA Y ATRACTIVOS.
CADA FRASCO VALE $5.00.

LA CASA GRANDE
ANGONES Y CA. — LA CASA GRANDE HABANA — CALIANO Y SAN RAFAEL

"LA MODA"
Galiano y Neptuno

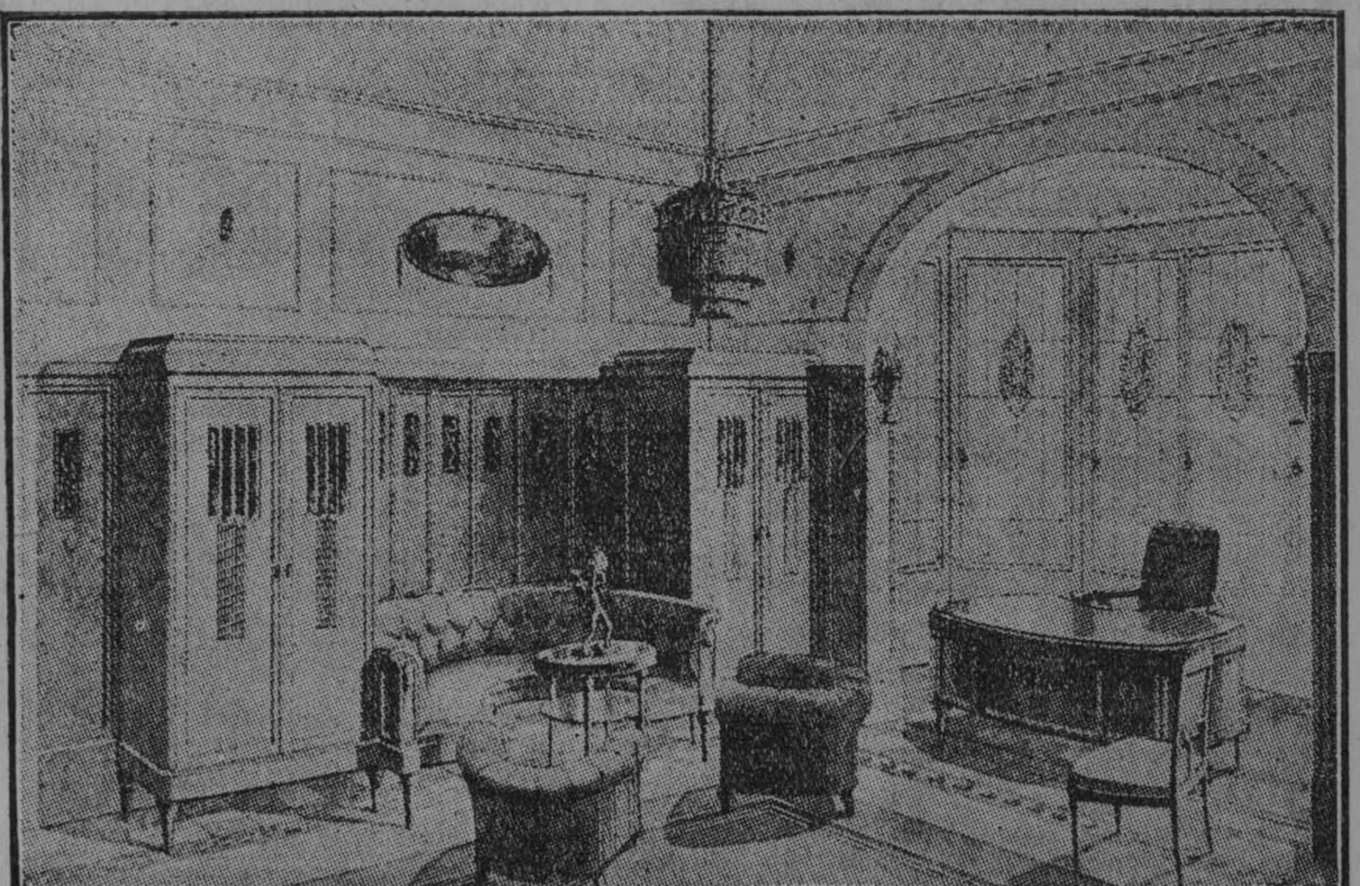

Artístico juego de estudio y biblioteca, diseñado y construído en nuestros talleres
Una visita a nuestros salones de exhibición interior le brindará oportunidad de admirar verdaderas originalidades en diferentes estilos.
Pídanos proyectos y presupuestos para amueblar su casa.

Dorado, Peón y Cía.
TELEFONO A-4454

Extenso surtido en PLATA, PLATEADO, BRONCE, PORCELANA y CRISTAL a precios económicos.
CAMPOAMOR
Neptuno 29. Telf. M-7573.
2719 1d-7

M.E.C.D. 2016

Tendremos sumo gusto en enviar gratis este hermoso libro de 80 páginas, profusa y elegantemente ilustrado el que debiera estar en todo hogar porque contiene utilísimos y prácticos consejos en la crianza de los niños.

Envíe este anuncio indicando su

Nombre .....

Calle ..... **No.** ..... D

Localidad ..... al M

INSTITUTO GLAXO

MANZANA DE GOMEZ 320.— HABANA

SELLO YER

El más activo de los preparados conocidos hasta el día para combatir con éxito seguro toda clase de dolores: **Dolor de Cabeza, Jaquecas, Neuralgias, Cefalalgias, Gripe, Cólicos, Dolor de Muelas,** de **Oídos** y **Peculiares de la** y toda clase de afecciones **Reumáticas** y **Gotosas.**

ANTITÉRMICO PODEROSO

en todas las afecciones febriles, dando grandes resultados en la fiebre **Hética** y **Tifoidea;** probadamente eficaz en los accesos de **Asma.**

AVISO AL PUBLICO

LA CASA MAGRIÑA OFRECE PRECIOS ESPECIALES DE

FLORES

PARA TODOS LOS DOMINGOS DE PASEO DE

CARNAVAL

SAN RAFAEL Nº 8, esq. A CONSULADO

TELEFONOS: A-9671 Y M-3532

2299 alt 27

CASOS Y COSAS

REMEMORANDO

¿Cuándo yo he visto esta mujer, Dios mío?
¿Dónde la he visto yo,
que quiero recordarlo y mi memoria
es, por desgracia, tan infiel, Señor?...

Esa frente... esos ojos... esa boca...
esa barba... ese cuello... esa expresión...
¿Dónde he visto esa cara? ¿Dónde, dónde?
¿Dónde la he visto, Dios?

¿La he visto en un teatro? ¿en un paseo?
en un **te five ocloc?**...
¿La habré visto en "La Francia"? ¿en "El Encanto",
¿en casa de las Pérez de Albornoz?...

¿La habré visto una noche en algún baile,
o en algún **músic-jol,**
disfrutando tal vez de las delicias
de un exótico fox?

¿Dónde he visto esta cara, Dios del cielo?
¿Dónde la he visto yo?...
¡Ah, ya caigo! ¡En el tanque de un **fotingo,**
sirviendo de tapón!

Sergio ACEBAL.

Los beneficiosos componentes del

Jabón

Flores del Campo

al ser absorbidos por los poros de la piel, restauran las células enfermas, devolviendo al cutis la tersura y fragancia de la juventud.

Floralia *Madrid*

Crep Mongol en Colores

De primera, yarda	$3.50
Voiles finos en colores, yarda	$0.50
Warandoles de lino, en colores, yarda	$0.80
Muselina en colores, yarda	$0.20
Charmes de primera, en colores, yarda	$2.40
Charmes de segunda, en colores, yarda	$1.80
Flat Crep, 1 1|2 yardas de ancho, en colores, yarda	$4.50
Flat Crep floreado, yarda	$2.50
Crepé floreado, yarda	$0.95
Satín Crep de primera, en colores, yarda	$3.25
Crep Cantón, en colores, clase extra, yarda	$2.80
Crep Cantón en colores, de primera, yarda	$2.00
Crep Cantón en colores, de segunda, yarda	$1.50
Crep Marroquí, en colores, extra, yarda	$4.00
Ratiné de seda, en colores, yarda	$1.25
Sarga de lana, en colores, 1 1|2 yardas de ancho, yarda	$2.80
Sarga de lana, 40 pulgadas, en colores, yarda	$0.90
Mesalina de seda, en colores, yarda	$0.80
Georgett Francés, extra, en colores, yarda	$2.70
Georgett de primera, en colores, yarda	$2.00
Tafetán en colores, yardas	$1.20
Meteoro Francés, en colores, una yarda de ancho, yarda	$2.00
Crepé Francés, en colores, una yarda de ancho, yarda	$1.50
Crepé de China, en colores, yarda	$0.80
Burato de primera, en colores, yarda	$1.50
Burato de segunda, en colores, yarda	$1.00
Liberty mercerizado, en colores, una yarda de ancho, yarda	$0.75
Tela China cruda, una yarda de ancho, yarda	$0.75
Raso tabí de seda, una yarda de ancho, yarda	$1.40
Tela Espejo, en colores, yarda	$1.15
Tela Espejo, extra, blanca, solamente, yarda	$1.60
Falla de seda en colores, yarda	$0.45
Creas de lino, de 25 yardas, pieza	$14.00
Cortinas de punto de tres yardas, par	$2.00

Gran surtido de telas blancas de lino y algodón.

Servimos pedidos al interior.

R. GRANADOS

SAN IGNACIO, 82, (entresuelos), entre Muralla y Sol. TELF. M-7073.

8010 A 14

Ya se Curan Pronto con Vapores Los Resfriados de este Niño

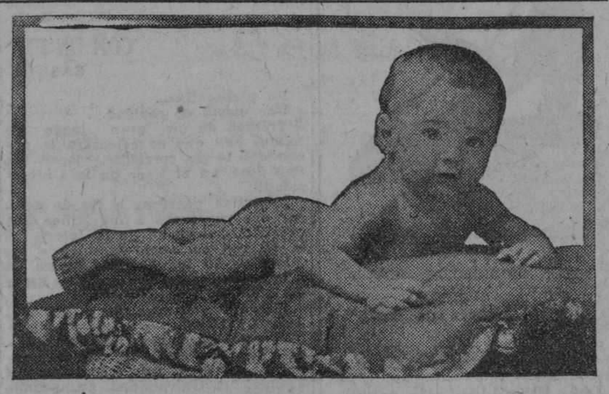

El pequeño Pacheco García, de la clientela del Dr. Arturo García, prominente especialista en higiene infantil de Matanzas.

Los médicos prominentes de Cuba pronto han reconocido el valor curativo del Vicks VapoRub, el tratamiento externo para los resfriados de los niños. Por ejemplo, el doctor Arturo García, especialista en higiene infantil de la calle Tirry número 81, Matanzas, se explica así:

"El niño Pacheco García, cuya fotografía les adjunto, padece a menudo de coriza. Le froto con Vicks sobre el pecho y le hago inhalar los vapores y él pronto se cura. Vicks es un remedio muy útil especialmente para los niños".

Como el Vicks se aplica externamente, este tratamiento evita el tener que administrar tanta medicina interna, que por lo regular, les desarregla los delicados estómagos a los niños. Simplemente frótela a la hora de dormir y cúbrase con franela caliente.

Con el calor del cuerpo se vaporizan los ingredientes curativos, que son inhalados directamente a las partes inflamadas en el aparato respiratorio, aflojando la flema y despejando las vías respiratorias. A la vez el Vicks calienta y estimula la piel como una cataplasma a la antigua, extrayendo el enconamiento; con esta acción ayudando a los vapores inhalados a deshacer la congestión.

Las flores del Jardín "ANTILLA" se distinguen por su exquisita lozanía y por su fragancia, haciéndolas preferidas entre las familias de buen gusto.

Si usted quiere hacer un regalo que lo estimen sinceramente, encargue flores al

JARDIN "ANTILLA"

La flor GEORGINA MENOCAL, que se cultiva en los campos de este Jardín, es la flor más bella y hermosa que jamás han visto ojos humanos.

Llame al Teléfono A-6897

y encargue sus ofrendas florales de todas clases, desde el más módico, hasta el más suntuoso, con la seguridad de que sus obsequios serán los mejores y del más refinado gusto, con arreglo a su costo.

Están a la venta los famosos Easter Lilies y gran variedad de Gladiolos.

Patria y Zequeira. *Cerro.*

2744 1t 6

TELEFONOS DEL "DIARIO"

PARA QUEJAS Y SUBSCRIPCIONES LLAMESE A LOS NUMEROS

M-8404 y A-5334

DE ENCRUCIJADA

Marzo 3.

FIESTA ESCOLAR

El día 24 del pasado Febrero, aniversario del Grito de Baire, se celebró una simpática fiesta en la Escuela Pública del Central Constancia, que tan acertadamente dirige la culta profesora de Instrucción Pública, Francisca Amelia Ulabarre.

A continuación reseño el programa de los actos realizados y que me han sido entregados para su publicación, lo que con gusto hago.

1.—Himno a la Escuela; 2.—Discurso de Apertura por Reina Ariz; 3.—Poesía por Guillermina León; 4.—Poesía por Raúl Pascual; 5.—Himno, Marcha; 6.—Poesía por Noelia García; 7.—Poesía por Manolo Rodríguez; 8.—Diálogo "La Bandera" por Teresa Pascual y Alodia Ariz; 9.—Poesía por Felipa Pascual; 10.—Himno, aquí está la Bandera de mi patria; 11.—Poesía por Emilia Sánchez; 12.—Poesía por Teresa Pascual; 13.—Poesía por Elsa Ariz; 14.—Poesía por Agustín Pascual; 15.—Monólogo por Reina Ariz; 16.—Himno Agramonte; 17.—Poesía por Tomás Muñoz; 18.—Poesía por Alodia Ariz; 19.—Poesía por Onelia García; 20.—Poesía por Teodora Cueto; 21.—Poesía por Conrado Batte; 22.—Himno Cuba Querida; 23.—Poesía por Francisca Glez; 24.—Diálogo "La Niña Divulgadora", por Tita, Reina y Elsa; 25.—Monólogo por Agustín Pascual; 26.—Las Provincias, por varios niños y 27.—Himno Nacional final.

Mi felicitación a la digna profesora y adelantados alumnos por el éxito de la fiesta.

NUEVO VASTÁGO

Los jóvenes esposos Enriqueta Fuentes Velasco y Marcelo Armas Betancourt, Delegado al Ejecutivo Provincial Conservador, besan regocijados la llegada de un lindo baby, nacido en la ciudad del Bélico y fruto primero de tan feliz unión. Felicito a sus padres por tan fausto acontecimiento y envío un beso al pequeño.

ENFERMO MEJORADO

Después de una penosa dolencia se encuentra bastante mejorado el correcto caballero Vicente Cápiro García, en su domicilio de la calle Maceo, Cápiro es cuñado de nuestro particular amigo Hermes Millán, Presidente del "Liceo". Nos alegramos sinceramente por la mejoría observada en el enfermo.

NOTAS TEATRALES

Después de haber trabajado en nuestro Coliseo Alvaré la Compañía de Zarzuela de Arango y la coupletista "La Joyita", han pasado por el blanco lienzo las afamadas producciones "El Halcón de los Mares", "Carlos el Remachador", "Riquezas Malditas" y "El Jorobado o Enrique de Lagardere". Bién por el empresario Menéndez Torrents.

SUCESOS OCURRIDOS

En la pasada semana fué asistida de quemaduras graves por el doctor Norniella Torres, la menor de la raza negra, Tomasa Moret, vecina del Reparto Guirola en este pueblo, la cual al encender el fogón de su casa, hubo de inflamársele un depósito de alcohol, sufriendo dichas quemaduras.

Su cuñado Antonio Iglesias, también sufrió quemaduras, pero de carácter menos grave, al acudir en auxilios de aquella.

—Ayer fué asistida por el doctor Pollo Milanés, de una herida de pronóstico grave, en el dedo índice de la mano izquierda, con pérdida de la primera falange la blanca Lucila Valdés Quintana, que sufrió dicha lesión casualmenee, según sus manifestaciones al cortar una caña para comerla en la finca Yagunal de este barrio, encontrándose de visita en casa de Emilia Barrios.

J. G. MARTINEZ

LA SERENATA AL ALCALDE CUESTA

La Comisión organizadora del homenaje que se prepara en honor del Alcalde de la Habana Sr. José María de la Cuesta, y que ha de tener lugar en la noche del día 18 del actual, vísperas de su onomástico no descansa un solo momento. El Presidente de la misma Sr. Alfredo Hornedo, Representante a la Cámara y propietario del periódico "El País", dirige los trabajos preparatorios personalmente, mostrándose infatigable.

En todos los barrios de la Habana existe gran entusiasmo entre los liberales para asistir a esta demostración de las fuerzas con que cuenta en el término de la Habana el Sr. Cuesta.

A dicho acto asistirán artísticas carrozas alegóricas, bandas de músicas, sones, y cada barrio llevará una nutrida representación con sus estandartes y gallardetes.

Representantes para Cuba:

J. Z. HORTER CO.

HABANA

Su mejor Retrato se lo harán, con seguridad, en la

FOTOGRAFIA DE SAN RAFAEL 32

ANTIGUA DE COLOMINAS Y Co.

RETRATOS Y POSTALES A PRECIOS MUY REDUCIDOS

SE RETRATA LOS DOMINGOS Y DIAS FESTIVOS

PADEREWSKI, "El Coloso" Y LA "WELTE-MIGNON"

"La Welte-Mignon está simplemente fuera
"de toda crítica, pero debemos de encontrar
"un nombre que adecuadamente exprese
"su significado y alcance colosal".

J. J. Paderewski

El genio que coloca a Paderewski en la cima, en cualquier discusión sobre triunfos musicales, encuentra su completa reflexión en los rollos tocados por él para la Welte-Mignon. Catorce de estos rollos incomparables, hechos por este inmortal artista, se encuentran a la venta. De la vigorosa pluma de Paderewski, tenemos el más perfecto tributo dedicado a la Welte-Mignon.

WELTE-MIGNON
(REPRODUCTOR)

Modelo LUIS XVI

FÁBRICAS:
82 BROWN PLACE
NEW YORK, E. U. A.

J. L. STOWERS

La Casa de Pianos más conocida y más grande de la República.

SUCURSAL EN LA HABANA:
GENERAL CARRILLO, 29
(antes San Rafael)

CRUZ. U-2385

M.E.C.D. 2016

EL ARTE DEL ABANICO

Aún tenemos las retinas plenas de la belleza evocadora de los abanicos antiguos que guardan, con celo de castellano, nuestras vitrinas en esta casa de las sutilezas, en esta casa de "La Francia".

El Japón con sus lacas maravillosas; la Francia de Luis XV con sus filigranas y sus pinturas galantes; la Venecia del misterio y de la intriga, todo está aprisionado en estos abanicos verdaderas joyas del arte antiguo.

Si pasamos a los modernos, en abanicos, lo más nuevo es el estilo de encaje negro de chantilly, algunos con magníficas aplicaciones pintadas en colores.

Y si de abanicos tratamos, ¿cómo no mencionar los de pluma?, suntuosos y delicados, de los cuales tenemos, ¿qué no tenemos nosotros? Una completa colección.

LA FRANCIA
OBISPO Y AGUACATE

HABANERAS

(Viene de la página siete)

TARDES DE LA TUBAU

EN MARTI

En gran animación.
Muy favorecida.
Aparecía así en la tarde de ayer la sala del teatro Martí.
Tarde habanera.
De la Tubau.
Haré mención entre la concurrencia de un grupo numeroso de señoras.
En primer término, Susana Benitez de Cárdenas y su hija Susanita, la señora de Arango, siempre tan elegante.
María Luisa Sánchez de Ferrara, Nena Ariosa de Cárdenas y María Romero de Vieites.
Sarah de la Torre de Rasco, María Broch de Fernández y Hortensia Maragliano de Kohly.
María Angulo.
Consuelito Montoro.
Una de las novias de Febrero, bella y gentil, María Teresa González Posada, esposa del compañero de redacción muy querido Roberto Santos.
Amalia Zúñiga de Alvarado, María Luisa de Cárdenas Viuda de Vidal, Hortensia García de López, Sofía Pastor de Bara, Margarita Argilagos de Salaya, Odila Ortega de Simonetti, Rosario Ruiz de Ortiz, Laura Plá de Vendrell, Hortensia Colón de Sierra, Carmen Galvez de Cortiñas y María Rodríguez Alégre Viuda de Miranda.
Herminia Navarrete.
Cheita de Cárdenas.
Ulidarica Alonso.
María Almagro de González Veranes, Lily Sánchez de la Torre, Luisita Angulo de Delgado, Julita Montalvo de Padró, Josefina Barraqué de Sabatés, Nena Rodríguez de Santeiro, María Vázquez de Smith y Bebita Almagro de Menocal.
Amalita Alvarado de Posso, María Julia Bernal de Bonnet y Maricusa Basarrate de Núñez.
Josefina Fernández Blanco de Avendaño, María Luisa Ruiz de Ortiz e Isabel Pardo de Solberg.
Y Mrs. Soto Navarro.
Tan interesante.
Entre las señoritas Graziella Ecay, Josefina Coffigni y Adriana Valdés Fauli.
Isabelita Rasco.
Encantadora!
Josefina Valverde. Raquel Mestre y Margarita de Armas.
Luisita Plá.
Muy graciosa y muy bonita.
Gloria de Cárdenas, Rosa Herrera, Mercedes Soto Navarro, Cachita Pastor, Cuca Simonetti, Esperancita Sánchez, Herminia Plá, Rita Acosta, Lolita Ricardo, Carmelina Cortinas, Odila Simonetti y Natica de Cárdenas.
Las tres encantadoras hermanas Mercedes, María Luisa y Silvia Menocal.
Josefina Cabarga.
Tan linda!
Las dos graciosas hermanas Conchita y Dulce María Desvernine.
Y Nena Romero.
Airosa y bonita.
Muy aplaudida como siempre, invariablemente, la gentilísima María Tubau.
Cantó couplets diversos.
Con su arte y gracia peculiares.
Ofrecerá hoy por la tarde una nueva interpretación de **A campo traviesa**, comedia deliciosa, de Felipe Sassone.
Una función especial habrá el martes con el título de La Fiesta de la Gracia.
Y el beneficio de López Somoza.
Que será el jueves.

EN EL PRINCIPAL

Dos funciones hoy.
Tarde y noche.
La primera, con la comedia **El Chanchullo**, de Muñoz Seca, a las dos y media de la tarde.
Va por la noche **Mienta usted, por favor**, último éxito de la Compañía del Principal.
Función popular.
Con rebaja de precios.

DEL DIA

Las carreras.
El té de Almendares.
Fiesta de la tarde esta última en plena terraza del aristocrático hotel.
Por la noche el Casino.
Con sus atractivos de siempre.
Bailará de nuevo la pareja Marión y Martínez Randall, tan fina, tan elegante.
El **Sevilla-Biltmore** se verá tan animada como siempre los domingos.
Y Narcisín en Payret.
Una maravilla!

Enrique FONTANILLS.

NUESTRAS OFERTAS TIENEN Y LLEVAN TENIDO UNA ATRACCION ESPECIAL, IRRESISTIBLE

De este modo y de acuerdo con la realidad, la casa Benejam se ha esforzado un poco más y anuncia ampliada su popular

LIQUIDACION

con nuevos surtidos extraídos recientemente de la Aduana, para lo cual, resuelve su problema con una serie de anuncios cortos, pero de "tiro rápido" y altamente expresivos, a fin de proporcionar al público la economía que se obtiene prescindiendo del elevado costo que representa al final de una campaña, el exceso de publicidad.

CALZADO DE CALIDAD PARA SEÑORAS, CABALLEROS Y NIÑOS.

Peletería Benejam

"BAZAR INGLES" S. RAFAEL e INDUSTRIA
HABANA-CUBA

CASA GOYA DE BILBAO ESPAÑA

La fábrica mas importante del mundo en ropa interior femenina, juegos de cama, mantelerías y ropa de niños.
Especialidad en Trousseaux de novia y canastillas.
Verdaderas preciosidades.
Informese de sus precios.

Representante general:
Rayo 2, esq. a S. Rafael — Teléfono M-2595

Louise Olivier

Fajas y corsés especiales y con cojines de goma, recomendados para el tratamiento médico de las deformaciones abdominales, del riñón flotante, del estómago y colon caídos, etc., etc.

Prado 22 y 24

"Casa Darling"

AVISO A NUESTROS CLIENTES Y AMIGOS

Hemos trasladado nuestra exposición de Colchones, colchonetas, cames y camitas de niño, a nuestra propia casa de NEPTUNO 124. Aprovechen los nuevos modelos y los bajos precios.

TELEFONO A-1224

2628 alt

De Consolación del Norte

JOSE RAMON MARTINEZ

Suena el nombre de este estimado amigo para ser incluído entre los candidatos que aspiran al acta de Consejero Provincial.

Y no es un rumor de varios, sinó la aspiración del Partido Liberal, que ve en José Ramón Martínez un afiliado de toda la vida y un defensor decidido de sus doctrinas.

Sus amigos y correligionarios, que son todos cuantos constituyen el gran partido, verían con gusto la designación del señor Martínez que tanto ha laborado por el triunfo de la causa liberal.

LAS FIESTAS DEL 24

Estas fiestas, con que se conmemora una de las más gloriosas efemérides del pueblo cubano; se realizaron en ésta de manera espléndente y, ¿por qué no decirlo?, saliéndose mucho del camino trillado que es ya rutinario en estos casos.

La imaginación de los señores maestros del radio de la población, se puso a contribución para hacer esas fiestas más gratas, al mismo tiempo que patrióticas.

Sin dejar de glorificar el gran día, llevaron los señores profesores urbanos una nota más de novedad a esos actos, que no deben ser permanentemente rutinarios, ya que el patriotismo no está reñido, de ninguna manera, con la innovación y la renovación.

El buen gusto de los maestros de Consolación del Norte se demostró en esas fiestas, que deben tener un recuerdo permanente en los corazones patriotas de todos los que las presenciaron.

Se cumplió en esta ocasión el programa sintético que para fechas similares indica siempre a los maestros el eminente pedagogo doctor Pedro García Valdés: "Que las fiestas nacionales sean siempre una rememoración, lo más gráfica posible, de los heroicos sacrificios que nuestros predecesores realizaron por la libertad de esta patria querida, y que esos actos, casi religiosos por su grandiosidad, lleven también un recuerdo grato al cerebro en embrión del niño; que conmuevan y alegren el corazón del pequeño escolar, y que en los actos que éste realice, no sólo lleve la idea del placer, sinó también la del deber cumplido en provecho y holocausto de esa patria por la que se esfuerza al tratar que la labor a él encomendada en la gloriosa efemérides sea digna de ésta."

Aunar el regocijo que la celebración de una fecha patriótica produce en un corazón amante del suelo que lo vió nacer, con los deberes cívicos que impone la condición de hijo de ese suelo, es, en síntesis, la recomendación escrita y verbal del señor Superintendente; y a fe, que en este caso se cumplió.

El programa que llevaron a cabo los señores maestros fué el siguiente:

Izar la bandera en la casa ayuntamiento, a la que arrojaron flores los niños de las escuelas públicas

Parada militar, realizada por alumnos de las escuelas, que fueron instruídos por el señor Felipe Pérez, miembro de nuestro ejército nacional. Fué muy felicitado el señor Pérez, pues los niños aprendieron en corto tiempo difíciles movimientos de táctica militar.

Ejercicios de calistenia, por niños de la escuela número uno, en la plaza de la Independencia.

En la sociedad Caballeros Católicos tuvieron efecto muy variados actos que fueron del agrado del numeroso público.

Recordamos la poesía "A la Patria", "A Martí", "Al 24 de Febrero" la "Canción de las palmas" y otros números.

Por la tarde, otra sección de exquisitas poesías y otros números más que harían interminable esta relación.

Nuestro compañero señor Alberto Pérez dirigió la palabra al pueblo, en el acto de izar la bandera, siendo muy felicitado por su magnífica oración.

Los señores directores de escuelas públicas nos han encargado, muy especialmente, demos las más expresivas gracias por este medio al Dr. Hernández Padrón, por el rasgo delicado que tuvo al dedicar a los niños de las escuelas preciosas cajitas de bombones y confituras, como souvenir del día.

El inspector del Distrito Escolar, estuvo a la altura de la fiesta entre nosotros, y felicitó a los maestros por el excelente programa desarrollado.

Sánchez, Corresponsal.

ABOGADO Y PROCURADOR

Bajo la dirección de los abogados mas competentes y acreditados, se corren intestados, testamentarías y declaratorias de herederos. Reclamaciones judiciales y privadas. Gestiones eficaces en todas las oficinas públicas. Negocios civiles, mercantiles y criminales. Recursos de casación e inconstitucionalidad. Se anticipan todos los gastos necesarios. Lealtad 116, de 8 a. m. a 12 m.

2626

DE AGRICULTURA

SE REFORMARA EL REGLAMENTO DE ACCIDENTES DEL TRABAJO

Ayer se reunió con el secretario de Agricultura, Comercio y Trabajo, en el despacho del mismo, una comisión, formada por los señores Viriato Gutiérrez, Claudio G. Mendoza, Alfredo León y Aniceto Amador, con el fin de estudiar la manera de reformar el Reglamento de la Ley de Accidentes del Trabajo.

OBSERVATORIO NACIONAL

Valores extremos, observaciones del viernes en la Habana.
Máxima presión: 766.5 m. m.
Mínima presión: 763.5 m. m.
Máxima temperatura: 27º.2.
Mínima temperatura: 15º.4.
Máxima humedad: 87 0|0.
Mínima humedad: 45 0|0.
Extracto de las observaciones de la Isla, a las siete de la mañana de hoy:
Barómetro: alto.
Temperatura mínima: en Nueva Gerona: 17º.
Vientos moderados y frescos.
No acusa lluvias ninguna Estación.

Suscríbase al "Diario de la Marina"

LA CASA DE WILSON

La popularísima casa de Wilson acaba de recibir un gran número de revistas de modas, de novelas, de objetos de arte y de perfumes de las más acreditadas marcas.

El concurrido establecimiento de la calle de Obispo, número 52, es muy frecuentado por la sociedad elegante de la Habana, porque allí se encuentra la última novedad siempre.

DEL GOBIERNO PROVINCIAL

EXCUSA

El gobernador de la provincia, señor Antonio Ruiz, envió ayer el siguiente telegrama:

Doctor Juan Espinosa.

Placetas.

Imposibilitado por enfermedad, concurrir acto piadoso recojer restos víctima combate Caicajo en que cayeron heróicamente defendiendo libertades públicas y derechos ciudadanos, ruégole disculpe ausencia y reciba ofrenda floral que por ferrocarril envío.—(Fdo.) Antonio Ruiz. —Gobernador Provincial.

LA CARRETERA DE WAJAY A SAN PEDRO

En la subasta celebrada en el Gobierno Provincial para la reparación de un kilómetro de la carretera de Wajay a San Pedro, le fué adjudicada al señor Camilo Prieto, por ser el que ofrecía precio más bajo de los postores que concurrieron a dicha subasta.

Para "ellos"...

Camisas a la medida

"El Encanto" ha recibido la más interesante y original colección de telas para camisas: holanes de puro hilo, batistas francesas y poplines y vichies ingleses.

Nuestra especialidad son las camisas a la medida. Nuestros talleres--que gozan de bien ganado crédito--garantizan un corte y una confección irreprochables.

Novedades masculinas

A la vez que hace usted el favor de venir a ver las nuevas telas para camisas puede examinar las sugestivas novedades que acaban de llegar a nuestro Departamento de Artículos para Caballeros: calcetines, corbatas, bastones, pañuelos, pijamas, camisas de seda, ropa interior, tirantes, cinturones, **smoking-jackets**, batas y trajes de casa, carteras, billeteras, boquillas, cigarreras, plumas-fuente, lapiceros, etc., etc.

La última palabra, en todo, de la moda para el verano.

SOLIS, ENTRIALGO Y CIA.

Galiano [toda la cuadra]. San Rafael. San Miguel. Teléf. A-7221, Centro Privado

DE ABREUS

Marzo 1o.

VELADA MARTINIANA

Como oportunamente anunciamos se llevó a cabo en el día de ayer la brillante y espléndida velada Martiniana con el objeto de recolectar fondos para erigir un monumento en Playitas, que pereptue el recuerdo del Apóstol de nuestras libertades patrias José Martí.

En lugar de pronunciar el discurso de apertura el doctor López Dorticós, lo hizo el doctor Loreto Serapión. Este orador habló de la vida del Apóstol y de sus enseñanzas. Estuvo muy feliz y cosechó del público nutridos aplausos.

Después la orquesta local ejecutó el Himno Nacional que fué escuchado de pie por toda la concurrencia.

Recitaciones por las niñas de la escuela número dos que dirige la señorita Eulalia Capdevila.

Soneto a Martí, Predestinado, por Nereida Díaz.

El beso de la Patria, por Hildelisa Medina.

Monólogo "El Desafío", por Isabel Meir.

Proyección de las vistas de Playitas, tal como está actualmente y mostrando la situación aislada del lugar. El Faro y el Monumento, según el admirable boceto del escultor señor Alberto Sabás. La torre del faro tendrá 30 metros de alto y 26 cada una de las dos figuras: la Gloria y la Libertad.

Al sublime Apóstol José Martí, por Marina Soto.

Martí, poema de Agustín Acosta, por Generosa Castillo. Esta niña por lo fácil y expresivo de la recitación cosechó del público delirantes aplausos.

La Avena, coro por un grupo de alumnos del primer grado que dirige la inteligente profesora pública señora Herminia Zitto de Pino.

Proyección explicada de la ruta, los veinticinco compamentos en que descansaron Martí, Máximo Gómez y sus cuatro compañeros desde Playitas hasta Dos Ríos.

Los homenajes de Cuba al Apóstol.

Proyecciones de los distintos monumentos erigidos en su honor en todo el territorio nacional y el obelisco levantado en Dos Ríos. Sepulcro de Martí en Santiago de Cuba, proyección explicada mostrando la tumba del Apóstol. Los niños de la escuela Spencer, depositando flores en aquélla, a la vez que cantan la Estrofa Inmortal.

Estrofa Inmortal, cantada por un grupo de alumnas de las escuelas públicas y dirigido por la señorita María Adelaida Riquelme, directora del Jardín de la Infancia.

En la segunda parte del programa se representaba la comedia que tiene por título "Volador", pero debido a la indisposición sufrida por un niño que tomaba parte en la misma, fué suprimida del programa.

Después las niñas de la escuela número dos recitaron nuevamente las poesías siguientes:

Las glorias de las Cunas, por Elodia Jimenez.

A Martí, por Isabel Mier.

Proyección: La gran parada militar en la Habana, el día 10 de Octubre de 1925.

Dignificando a Cuba: hermosa cinta cinematográfica mostrando los grandes trabajos acometidos por el actual gobierno en Obras Públicas.

El discurso que estaba a cargo de la señorita Mariblanca Sabás Alomá, por no concurrir ésta, fué pronunciado por el talentoso y joven abogado cienfueguero doctor López Dorticós. Este orador con palabra fácil y conocimientos profundos hizo derroche de elocuencia explicando la vida de Martí. Su oración fué de gran enseñanza para la juventud cubana.

El doctor Dorticós al terminar su discurso fué felicitado y ovacionado.

Debido a encontrarse enfermo y algo afónico no consumió su turno el doctor Arturo R. de Carricarte, iniciador de la velada Martiniana, pero no obstante, pronunció algunas palabras en señal de gratitud y para dar las gracias a todos los presentes y a la comisión organizadora por el éxito tan brillante obtenido en esta fiesta. El señor Carricarte dijo que llevará grabado en su corazón el recuerdo de Abreus, por el patriotismo demostrado por sus habitantes al concurrir a esta velada.

La comisión organizadora integrada por el Alcalde Municipal, Juez Municipal, Jefe del Puesto de la Guardia Rural, Jefe de Sanidad, Presidente y Secretario de la Junta de Educación, recolectaron por la venta de localidades $512.00 que les fué entregado al señor Carricarte.

Esta comisión fué ayudada eficazmente por otra de la sociedad Club Liceo, compuesta por los señores Ismael Falla, Presidente del Club; Tesorero, Justo Lacomba y José Llaguno.

Debido a tener que ausentarse por la muerte de un familiar al poblado de Lajas, no pudo tomar parte en la comisión, el Presidente del Club, señor Falla Rugama.

En esta velada tocó la orquesta local, prestando su concurso sin retribución de ninguna clase.

Concurrió a la velada lo más selecto de nuestra sociedad, sobresaliendo en palcos y lunetas bellas y elegantes señoras y señoritas y numerosos caballeros.

En esa noche me fueron presentadas por la señorita Esther Jorge, la distinguida dama que reside en el central "Constancia", señorita María Josefa Guillemí y la señora Pura Fernández. Con la señorita Guillemí departimos breves momentos y quedamos gratamente impresionados por su fino trato y gran cultura.

Nuestra felicitación a la comisión organizadora y a la comisión de la sociedad Club Liceo, por el brillante éxito obtenido en su labor.

A los señores Dorticós, Carricarte y Serapión, les fué ofrecida una comida en el Hotel Delicias, de este pueblo, por la comisión organizadora.

Después de terminada la velada los citados señores fueron obsequiados en la morada particular del doctor Jorge Quintero Madrigal, con espumoso champagne. Hizo los honores de la casa, la bella esposa del señor Quintero, Virginia Lorenzo de Quintero.

Serafín DEL CUETO LEIVA
Corresponsal.

VERMIFUGO DE B. A. FAHNESTOCK
Dará en seguida alivio en todo caso que el mal sea causado por lombrices
ABSOLUTAMENTE INOFENSIVO para NIÑOS Y ADULTOS
Recomendado por los Médicos
De venta desde 1827
B. A. FAHNESTOCK CO.
Pittsburgh, Pa., E.U. de A.

M.E.C.D. 2016

LA NUEVA HABANA MONUMENTAL

Remozamiento de la Habana vieja.- Inauguración del grandioso edificio de "La Metropolitana".-Alarde arquitectónico y financiero

(*Por F. V. MAESO*)

No son ciertamente muy favorables estos tiempos para la economía de la Isla.

No obstante, la capital no cesa en sus progresos edilicios.

La Habana se agiganta, se hermosea y remoza de contínuo.

Sus repartos se amplían sin cesar y se multiplican en ellos las edificaciones.

A esta Habana nueva que surge a ojos vistas en la periferia, flamante y hogareña, se une el remozamiento de la vieja, la Habana de la tradición.

El caserío castizo, típico, de la colonia, pleno de añoranzas y leyendas, cede el paso a bizarros y modernísimos edificios, aspirantes a rascacielos, que van transformando de día en día el aspecto de la urbe.

Tal lo acaecido con el antiguo convento de Santa Catalina.

En breve espacio de tiempo, la mole conventual, vetusta y severa, fué abatida para asentar en su base dos magníficos inmuebles: el del National City Bank, primero; ahora el que servirá de sede social a la Compañía de Seguros La Metropolitana.

El jueves fué la inauguración oficial del espléndido edificio, acto en el que se puso de manifiesto las simpatías de que disfrutan en los círculos sociales y mercantiles los directores de La Metropolitana.

Pudimos entonces apreciar la grandiosidad, belleza y confort del nuevo palacio, de cuya magnificencia darán idea al lector provinciano, más que nuestra desmañada reseña reporteril, las fotografías de Buendía, hijo, artista del objetivo en quien a maravilla se cumple el refrán de "quien lo hereda no lo hurta."

El bello edificio La Metropolitana se levanta en hermosa perspectiva sobre las calles O'Reilly—Presidente Zayas—, Aguacate—Perfecto Lacoste— y Progreso —Julio de Cárdenas—ocupando dos terceras partes de la manzana.

Proyectado y construído por la reputada firma de Purdy & Henderson Company, responde perfectamente a los fines a que se dedica.

Constituye un verdadero modelo de edificio comercial y de oficinas.

Por su distribución y confort interior.

Por su carácter arquitectónico elegante y severo en el exterior.

Consta de ocho plantas y sótano.

Este último está destinado a las maquinarias para los servicios de agua, luz y elevadores.

Para comercios la planta baja.

Las siete restantes a oficinas en número de trescientas.

La planta baja está dividida por un pasaje central que tiene sus entradas por O'Reilly y Progreso, el que da entrada a las oficinas.

Este pasaje—el único en su clase, que hasta la fecha existe en la Habana—es un verdadero alarde de belleza y de buen gusto.

Diseñado en estilo Renacimiento español, sus techos policromados están sostenidos por pilastras artísticamente decoradas. Sus muros se hallan revestidos, hasta una altura de cerca de tres metros, por azulejos valencianos y los pisos son de terracotta rojos, con alambrillas de heráldica española.

Constituye un conjunto artístico en verdad difícil de superar.

En el centro de este pasaje se obre un suntuoso "hall", decorado en el mismo estilo, del cual parten los elevadores—de la universal marca Otis—en número de doce y expreso uno de ellos para los tres últimos pisos.

Circundan el hall pequeños locales, a modo de kioscos, dedicados al expendio de tabacos, a buffett, a oficina del cable, etc.

Las siete plantas restantes están dedicadas a oficinas.

Cuidadosamente estudiadas, por sus detalles de confort, ventilación, luz, alumbrao, teléfonos, correo, servicios sanitarios, etc.—constituyen la última palabra en esta clase de modernas construcciones dedicadas a fines mercantiles.

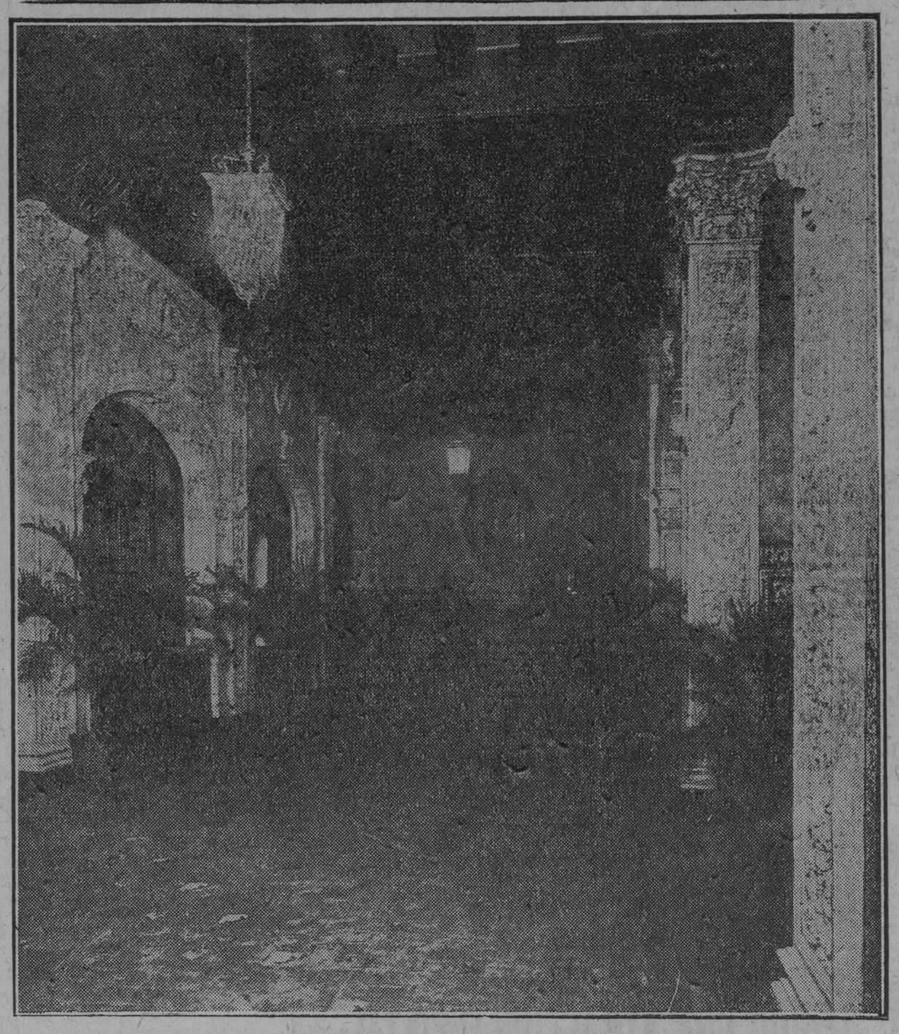

UN ASPECTO DEL HALL CENTRAL

Para terminar esta reseña, que sólo pretende ser nota informativa y de ningún modo crítica—para la que no estaríamos capacitados—diremos algo sobre la fachada.

Está diseñada en el estilo de renacimiento español, que tan en boga se halla ahora, adaptado a un edificio de ocho pisos, y con la armonía de composición y proporciones que lo ha hecho el proyectista creemos en verdad que constituye un hermoso triunfo.

La belleza de sus ingresos, de sus arcadas del octavo piso, de las cresterías y pináculos que la rematan, le dan el verdadero carácter del estilo en que fué proyectada.

En la séptima planta de esta magnífica construcción, han sido instaladas las oficinas de la Compañía La Metropolitana y en la quinta las de otra entidad aseguradora también, La Unión Nacional, ocupando la octava y última las de la General Sugar Co.

Dadas las condiciones admirables del edificio y su emplazamiento tan céntrico, es seguro que los demás locales no tardarán en ser ocupados por firmas de comerciantes y de profesionales.

Si el edificio que nos ocupa constituye un alarde arquitectónico del que la Habana puede enorgullecerse, él representa también un elevado exponente de pujanza económica, más digno de hacerse resaltar por haber surgido en tiempos de marasmo mercantil, el que, por las muestras, en nada afecta a la poderosa Compañía La Metropolitana, de la que daremos algunos datos recogidos el día de la inauguración, la que, como al principio dijimos, constituyó un acontecimiento social y mercantil, siendo el edificio bendecido por Monseñor Manuel Ruiz, nuestro ilustre Prelado, y asistiendo al acto incontables personalidades.

La Metropolitana es una Compañía moderna.

Se constituyó en 1918.

Revelóse desde sus comienzos como poderosa y liberal.

De solvencia duple.

La material representada por el capital social.

La moral que reflejan sus directores, pertenecientes todos a sólidas firmas bancarias y comerciales, a quienes en nada afectó la crisis del año 20.

De las cubanas, creemos sea esta compañía la más conocida fuera de la Isla, por sus vastas ramificaciones en el exterior.

Tiene agencias en Londres, París, y Estados Unidos, haciendo por su conducto negocios con 37 países.

Ello se debe en primer término a las similares compañías francesas con las que está en conexión, las que tienen agencias en todos los los países de Europa.

Opera en los ramos de incendio, marítimos y automóviles, teniendo en Cuba aseguradas todas las propiedades del National City Bank.

La prosperidad de La Metropolitana ha hecho época en los fastos del seguro, siendo secuela de esa prosperidad la inauguración de su nueva fastuosa residencia social.

La Metropolitana adquirió recientemente el control de la Unión Nacional, de la que fué fundador y organizador el señor José P. Díaz, —actual director general de La Metropolitana—y que con anterioridad fué, durante muchos años, representante general de la New York Life Insurance, verdadera autoridad en materias de seguros.

La Unión Nacional, no obstante el control de La Metropolitana, sigue operando independientemente de ésta.

Completaremos esta información de actualidad dando los nombres de los directores de La Metropolitana.

Son éstos:

Presidente, Ernesto de Zaldo, de la firma Zaldo, Martínez y Ca.

Vicepresidente, Florentino Suárez, de González y Suárez.

Segundo vicepresidente, Nicolás del Castaño.

Tesorero, Eudaldo Romagosa, de Romagosa y Ca.

Vicetesorero, José Leicea, de Marina y Ca.

Secretario y abogado consultor, doctor Carlos Revilla, del bufete Bidegaray y Revilla.

Director general, José P. Díaz.

Vocales:

Domingo Isasi, gerente del National City Bank.

José Rueda Bustamante.

Vicente Real Ruiz, fábrica de Fósforos de Puentes Grandes.

José Alvarez Rius, depósito de cerveza La Tropical.

Francisco García Naveiro, Café La Isla.

Antonio Rodríguez Vázquez.

Venancio Zabaleta, de Zabaleta y Ca.

Doctor Cristóbal Bidegaray.

Luis Ucelay, de Gambeca y Ucelay.

Victoriano Evhacarría, de Echavarri y Ca.

Pedro Schellens, gerente del National City.

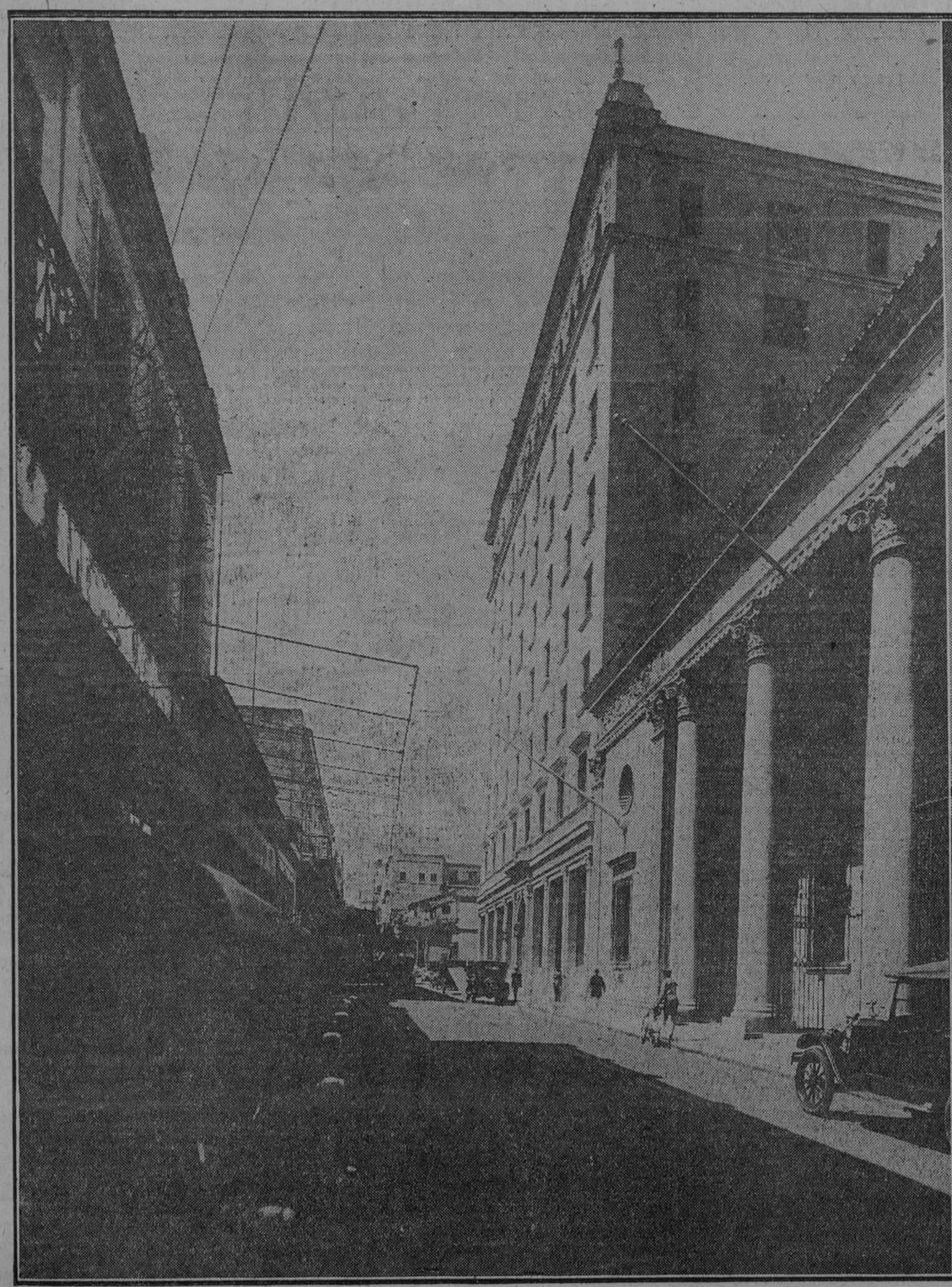

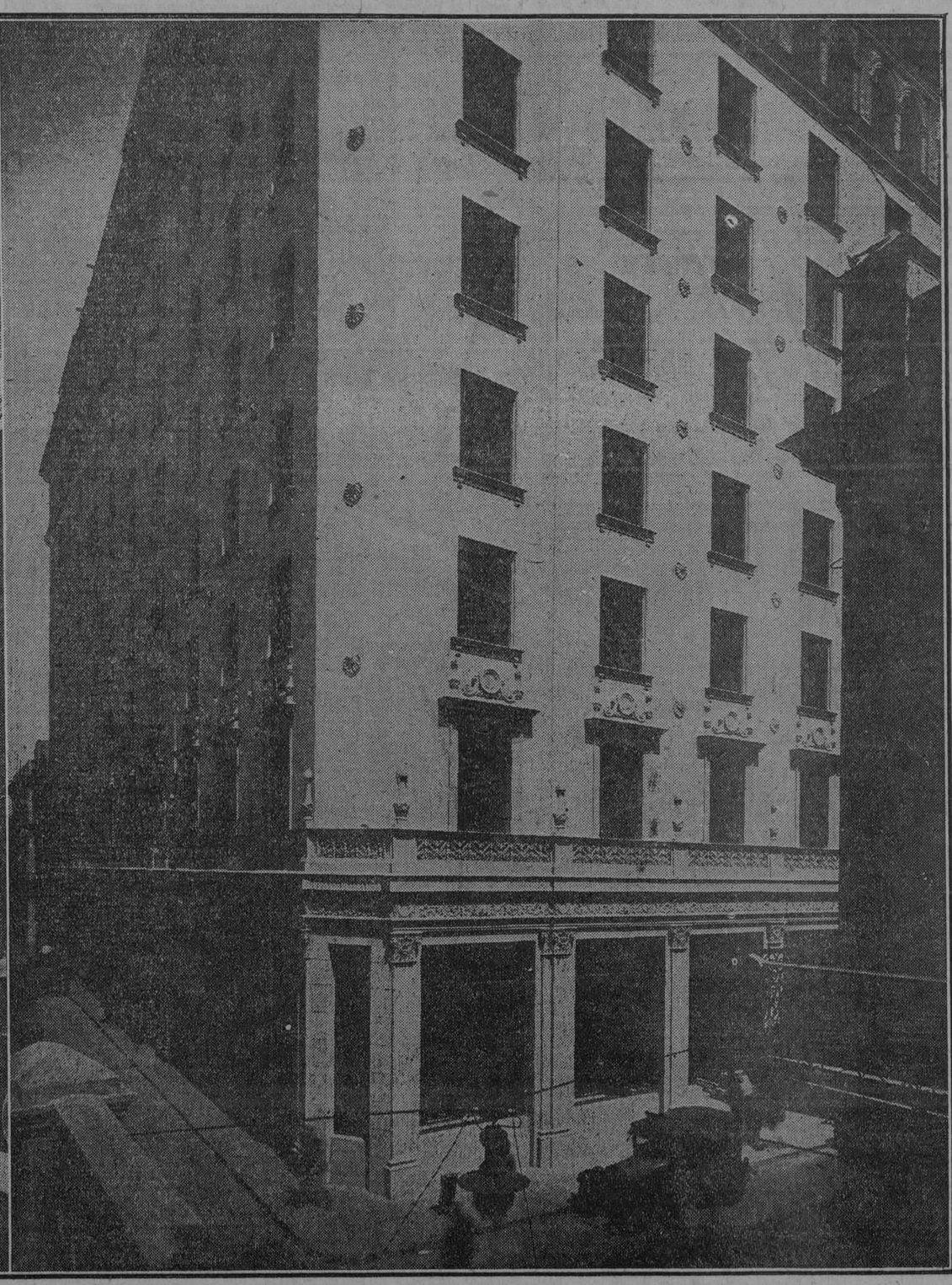

DOS VISTAS EXTERIORES DEL NUEVO EDIFICIO DE "LA METROPOLITANA": LA FACHADA DE LA CALLE O'REILLY Y LA ESQUINA DE O'REILLY Y AGUACATE.

M.E.C.D. 2016

TEATRO MENDEZ

Matinée infantil de una y media a cuatro y media durante los domingos de paseo.
Una graciosa comedia en dos partes.
Una comedia en dos partes, por Larry Semon.
El arrojado actor Lee Mahoney en la cinta del Oeste titulada Los cowboys del arco Iris.
Intermedio.
Una cinta cómica.
Housse Peters en la producción joya en nueve actos titulada Los Titanes del mar.
Tandas elegantes de cinco y media y nueve y media.
Una cinta cómica.
La monumental comedia de Syd Chaplin en nueve actos titulada El hombre en el pescante.
Por la noche a las ocho y cuarto:
Una cinta cómica.
House Peters en la joya Universal, titulada Los Titanes del Mar.
558 1 d 7.

EN CAMPOAMOR

¡HOY! GRANDIOSA PRODUCCION ¡HOY!

Bajo la dirección de una de las más famosas compañías de películas de los Estados Unidos y superior a todas las establecidas en Europa, la famosa y opulenta Metro-Goldwyn-Mayer será inaugurada hoy a la una de la tarde, oficialmente, la nueva temporada cinematográfica, en el más moderno elegante y aristocrático de nuestros coliseos.

Embellecido espléndidamente aparecerá desde hoy en lo adelante el teatro Campoamor con las mejoras realizadas en todo el teatro por la referida compañía.

Han sido instalados los aparatos cinematográficos más modernos elegantísimos y muy lujosas decoraciones engalanan todo el salón y el servicio es completamente nuevo. Han deseado ellos que Campoamor no tenga nada que envidiar a sus teatros del extranjero y lógicamente lo han conseguido.

Está realmente precioso.

Para esta inauguración que tiene una importancia suprema, se ha dispuesto la exhibición de una película de gran mérito, basada en la deliciosa opereta que lleva el mismo nombre La Viuda Alegre. Una idea de lo que vale esta brillante y lujosísima película lo demuestra el hecho de estar h ace más de treinta semanas en el programa del aristocrático teatro newyorquino Ambasy. Los principales personajes de la obra han sido confiados a la encantadora Mae Murray, una Ana de Glavary deliciosa y el Conde Danilo al arrogante John Gilbert. Mientras dure la exhibición de La Viuda Alegre será oída por la orquesta la partitura completa de esta opereta siempre linda.

La exhibición dará principio a la una de la tarde en los sucesivos turnos hasta las nueve y media de la noche.

570. 1-d. 7.

Teatros y Artistas

EL DEBUT DE NARCISIN

ESTRENO DE "EL RAPACINO" Y "EL PIBE DEL CORRALON"

Se presentó anoche al público de la Habana en el Teatro Payret—el más amplio de nuestros coliseos—el notable actor "Narcisin", con la Compañía Hispano Argentina, en el estreno de dos obras: el sainete, en un acto de Carlos María Pacheco, música del maestro Payá titulado "Rapacino" (La odisea de un emigrante) y el sainete criollo de Estévanez y Vergara, música del maestro Padilla titulado "El pibe del Corralón". La primera obra tiene honda fuerza dramática, porque es la relación de los dolores que sufre el emigrante español hasta que logra, si le es posible, triunfar en su aventura por tierras del Nuevo Continente.

Están reproducidas fielmente muchas situaciones que tienen la virtualidad de lo real puesto ante nuestros ojos. No necesitaba Carlos María Pacheco hacer alarde de tecnicismo ni buscar contrastes ni preparar efectos. Su obra a la vista de una buena parte de los actores del drama toma gran relieve.

Hay escenas patéticas, parlamentos sentimentales y notas pintorescas.

En "El pibe del corralón" los autores han presentado un asunto sencillo y lo han saturado de pasajes cómicos explotando para hacer reir, el vocabulario pintoresco del pueblo argentino en paralelo con el castellano, y han elegido una familia aragonesa que tiene un niño precoz para divertir al buen público que no es nunca exigente y que en este género

(Continúa en la página 22)

Veánse más Teatros en la Página Veintidos

FAUSTO

Fausto tiene combinado para su matinee a la una y treinta de la tarde de hoy el más chistoso e interesante programa que el ha presentado a su clientela menuda, el que está compuesto por las siguientes films: la comedia de Monty Bann El Día de las Carreras el episodio sexto de la serie Con los Puños se Gana por Benny Leonard, intitulado Peleando y Bailando, la película del Oeste por el más intrépido y fino de los cowboy del Oeste William Fairbanks, titulado No Admito Bravas, la jocosa comedia también de Monty Banks, titulada La Pasión del Golf y para terminar El Encuentro con las Fieras por el talentoso perro actor Rin Tin Tin.

En las tandas elegantes de cinco y cuarto y nueve y cuarenta y cinco presentará El Aguila de Rodolfo Valentino y la revista Noticiario Fox No. 58.

Para la tanda de las ocho la repriss de la comedia La Pasión del Golf y en la de las ocho y treinta Al Abrirse la Puerta por Edmund Love.

La empresa de Fausto que no deja que en la Habana se exhiba una cinta especial, que agrade muchísimo al público, sin poner aella ha destinado para mañana El Novato de Harold Lloyd.

Los salones de Fuasto se caerán abajo de carcajadas con esta película si quiere reir no falte a verla y saldrá con su gusto.

561. 1-d. 7.

VERDUN

Matinée a las dos, Revistas y comedias: El Aullido de la muerte por Rin Tin Tin; La Princesa China, por Leatrice Joy y Jacqueline Logan y Corazón intrépido, por George O' Brien.

Por la noche a las ocho La Princesa China, y a las nueve Corazón intrépido; a las diez, estreno de Mujercita mía por Monte Blue y Patsy Ruth Miller.

Mañana: Matinée a las dos, Revista y comedia Los Titeres sociales, por Clara Kimball Young y La Herencia del desierto, estreno y en la tanda de cinco y cuarto, estreno de Casados con dos mujeres, por Edmund Lowe y Alma Rubens.

Por la noche, el mismo programa de la matinée.

Martes 9, estreno en tandas de cinco y cuarto y diez, de Tormenta de Corazones, por Mary Aiden.

Jueves 11, estreno en tandas de cinco y cuarto y diez, Conquistando Almas, por Eleonor Boardman.

Viernes 12, estreno en tandas de cinco y cuarto y diez, La Avalancha de oro, por Charles Chaplin.

Martes 23, estreno en tandas de cinco y cuarto y diez, de El Novato, por Harold Lloyd.

CINE GRIS

Matinee a las dos: Novedades Internacionales No. 87, Rompe Corazones, Mala Suerte, por Hoot Gibson y La Juventud se Impone por Reed Howes.

A las 8 y cuarto La Juventud se Impone.

A las 5 y cuarto y 9 y cuarto Novedades Internacionales No. 87 y repriss de la notable producción que lleva por título La Deuda de la Deshonra fotodrama de interesante argumento y de emocionantes escenas, en cuya interpretación llevan a cabo una labor insuperable las estrellas Vivian Martin, Kenenth Harlan Mildred Harris, Robert Cain Mary Alden Alec B. Francis, Johnny Walker, Wynoham Standing y Maude George.

Mañana lunes 8 y el martes 9 Las Hijas de Hoy, por Patsy Ruth Miller y Ralph Grvaes.

Miércoles 10 Tormenta de Corazones, por Margarita Courtot, Mary Alden, Miriam Battista y Joseph Striker.

Jueves 11: La Calle del Escándalo, por Madge Kennedy y Niles Welch.

562. 1-d 7.

TEATRO NACIONAL

Expedición

WANDERWELL

LA VUELTA AL MUNDO EN AUTO

AFRICA - INDIA CHINA

TEATRO NACIONAL
MARZO 8, 9 Y 10
En Tandas de 5 y 9½,
con la película

AMAR POR AMAR

POR

CONSTANCE TALMADGE

El Capitán WANDERWELL aparece personalmente en la película de su vuelta al mundo en auto.

Todos los domingos a media noche los tradicionales bailes de Tacón

2725 1d-7

ESPECTACULOS

TEATROS

PRINCIPAL DE LA COMEDIA.—2 1|2: El Chanchullo.—9: Mienta usted, por favor.

MARTI.—2 1|2: A Campo Traviesa. Couplets por María Tubau. — 9: El Casto Libertino.

PAYRET.—2 1|2 y 8 1|2: El Rapacino o La odisea de un emigrante; El Pibe del Corralón.

ALHAMBRA.—2 1|2: Papaíto; Los Indeseables.—8: E año nuevo tourista.—9 1|4: El vuelo de Franco.—10¼ Los Indeseables.

ACTUALIDADES. — 8: cintas cómicas; presentación de la compañía de Mr. Norris.—10: números por Los Montaños, Celinda y Darwin.

CINEMATOGRAFOS

NACIONAL.—11, 1, 3, 5 1|4 7 9 1|2: Amr y oro.

CAMPOAMOR.—1, 3, 7, 5 1|4 y 9 1|2: La viuda alegre.

FAUSTO.—1 1|2: El día de las carreras; Con los puños se gana; No admito bravas; La pasión del golf; El encuentro con las fieras.—5 1|4 y 9 3|4 El Aguila; una revista.—8: La pasión del golf.—8 1|2: Al abrirse la puerta.

LIRA.—1 1|2: una revista; Grandeza; Sandra la Tentadora; La Princesa China.—5 1|2: Sandra la Tentadora.—8 1|2: El mismo programa de la matinée.

VERDUN.—2 1|2: una revista; una comedia; El aullido de la muerte; La Princesa China; Corazón intrépido — 8 1|2: El msmo programa de la matinée.

IMPERIO.—1: cintas cómicas; Más allá de la sierra; La herencia del desierto; El precio de la victoria; La educación de O'Malley:—8 1|2: números por Ana Petrowa; las mismas películas de la matinée.

RIALTO.—1: Sin recursos; Bodas aéreas; Una cita de negocios; El rompequijadas; El pecado imperdonable; El Ciclón de Yanquilandia.—7: El Ciclón de Yanquilandia.—8 1|2: Casado con dos mujeres.

NEPTUNO. — 1 1|2: El torbellino del amor; Escándalos matrimoniales; El expreso limitado; Escuela atlética. —5 1|4 y 9 1|2: El hombre en el pescante.—8 1|2: El torbellino del amor.

GRIS.—2: Novedades internacionales; Rompe corazones; Mala suerte; La juventud se impone.—8 1|4: La juventud se impone.—5 1|4 y 9 1|2: Novedades internacionales; La deuda de la deshonra.

OLIMPIC.—1 1|2: Los aventureros; episodios 9 y 10 de El signo fatal; La atracción del peligro; El mundo perdido.—8 1|2: El mundo perdido.—5 1|4 y 9 1|2. Compañeros.

TRIANON.—2 1|2: Ganando la noticia; Sobre las olas; Marinero a la fuerza; Su presa; A puño limpio—5 1|4 y 9 1|2: Sobre las olas; ¿Qué haría usted con un millón de pesos?

WILSON.—2: El Caballero de Arizona; La Rata de Paris; tres comedias.—5 1|4 y 9 1|2: El Tarambana. 8: La Rata de Paris.

INGLATERRA.—1: El pino solitario; La Rata de Paris; tres comedias. —5 1|4 y 9 3|4: El Tarambana.—8 1|2: La Hata de Paris.

MENDEZ.—1 1|2: una comedia en dos actos; Lo scow boys del arco iris; Los titanes del mar.—5 1|2 y 9 1|2: El hombre en el pescante; una cinta cómica.—8 1|4: una cinta cómica; Los titanes del mar.

FLORENCIA.—1 1|2 y 8 1|2: Botones 13; El relámpago de Calgary; Las buenas intenciones.

HOY SE DESPIDEN DE LA HABANA LOS ANIMALES COMEDIANTES

DOS FUNCIONES EN EL CONCURRIDO TEATRO ACTUALIDADES

Hoy se despide la gran Compañía Norris formada exclusivamente por gatos, perros monos y cerdos comediantes y que actúa con gran éxito en el teatro Actualidades en el presente el más concurrido de la Habana La trouppe sale a provincias en una tournee que promete ser magnífica.

Con tal motivo se verán hoy líneas las dos funciones que en este teatro se celebrarán la matinee de la una de la tarde y la función de la noche.

La matinée empezará a la una en punto a fin de que termine temprano y puedan las familias concurrir al paseo.

La función nocturna se dividirá en dos tandas: una a las ocho y otra a las diez.

El programa para eloía y para la noche és atrayentísimo. Además de la Compañía Norris trabajarán Darwin, el célebre imitador de la belleza y la elegancia femenina, la ágil bailarina Celinda y el notable duetto Los Montaños.

Además se exhibirán películas de las mejores filmadas de Europa y los Estados Unidos.

Mañana, lunes reaparecerá la Compañía de Revistas Mexicanas que dirigen los aplaudidos autores Ortega Prida y Castro Padilla con el estreno de la agradable "revué" Un ahora de matrimonio.

Celinda, aplaudida bailarina española que hoy se despide del público del Teatro Actualidades.

2643. 1-d. 7.

ANUNCIESE Y SUSCRIBASE AL DIARIO DE LA MARINA

Hoy FAUSTO Hoy

A LA UNA Y MEDIA — GRANDIOSA MATINEE INFANTIL — A LA UNA Y MEDIA

VENGAN A DIVERTIRSE LOS MUCHACHOS Y DESPUES A VER EL PASEO DESDE AQUI

La graciosa comedia por MONTY BANKS, "El Día de las Carreras".

Estreno del episodio número 6 de la serie por **Benny Leonard:**

CON LOS PUÑOS SE GANA

titulada:

PELEANDO SE GANA

La cinta de Novedades Internacionales "NOTICIARIO FOX" número 58.

La hermosa comedia **"LA PASION DE LOS CELOS"**, por **Monty Banks.**

El cinedrama del Oeste por **Williams Fairbanks**, titulado:

NO ADMITO BRAVAS

Y el famoso perro RIN-TIN-TIN en la producción

EL ENCUENTRO CON LAS FIERAS

TANDAS ELEGANTES

Ultimas exhibiciones de la grandiosa producción

EL AGUILA

Creación del apuesto y talentoso actor

RODOLFO VALENTINO

2799 1d-7

TEATRO RIALTO

ESTRENO — MIERCOLES 10 DE MARZO — ESTRENO

Magno acontecimiento artístico. La película que todo el mundo ansía ver. El drama que analiza virilmente el más arduo problema que presentarse puede a la mujer.

LA ANTORCHA DE LA VIDA

THE ELAME OF LOVE

Es un cinedrama de gran intensidad; una soberbia exposición de fuertes caracteres arrastrados por la ley inexorable de la vida, del "ser o no ser", de la mano invisible del Destino. La existencia de aquella mujer estaba presidida por un hado fatal y cruel; su concepto del deber y su amor de madre, la llevó a inmolar su propia felicidad por atender sólo a la de su hija, su única hija, el gran cariño de su vida. Excelente interpretación de los mejores actores del lienzo.

Repertorio Artístico de Carrerá y Medina. Aguila 33.—Habana.

2801 2d-7

EL NOVATO

EN FAUSTO

MAÑANA LUNES Y EL MARTES

A petición de las familias asiduas concurrentes a este popular teatro

SANTOS Y ARTIGAS presentarán en

FAUSTO

la formidable comedia con la cual

Harold Lloyd

ha llegado al máximo de la popularidad.

CHOQUE ESOS CINCO y LLAMEME AMIGO, dice Harold en su película, y efectivamente es el actor más amigo del público, porque a despecho del adagio, el mejor amigo es el que te hace REIR y no LLORAR.

PIDA TEMPRANO SU LOCALIDAD en los TURNOS ESPECIALES. EL TEATRO ESTARA LLENO, porque cada vez que hay películas de HAROLD LLOYD, se agotan las localidades.

2787 1d-7

TEATRO "RIALTO"

HOY — DOMINGO 7 DE MARZO — HOY

Día de gran animación y regocijo. Un programa de grandes atractivos. El mejor programa dominical combinado, en el que impera la risa como el señor Todopoderoso.

REGIA MATINEE INFANTIL DE UNA A CINCO P. M.

"SIN RECURSOS"

Divertida comedia en dos actos.

EL ROMPE QUIJADAS

Emocionante drama del Oeste americano, de mucha acción, por **Dick Hatton.**

"BODAS AEREAS"

Graciosa cinta cómica en dos actos

EL PECADO IMPERDONABLE

Precioso cinedrama en siete actos, por **Edith Roberts, Miss DuPont** y **Stuart Holmes.**

UNA CITA DE NEGOCIOS

Chispeante comedia en dos actos.

EL CICLON DE YANKILANDIA

Grandiosa producción dramática en ocho actos de Carrerá y Medina que ha constituído uno de los éxitos más lisonjeros de GEORGE WALSH como intérprete principal

Niños a lunetas: 30 Cts. Mayores a lunetas: 40 Cts.
Niños a preferencias, 40 Cts. Mayores a preferencias, 50 Cts.

A LAS 7 P. M.

EL CICLON DE YANKILANDIA

Cinedrama en ocho actos de gran éxito, por GEORGE WALSH, que presenta Carrerá y Medina:

Lunetas: 20 Cts. Preferencias: 30 Cts.

A LAS 8 Y MEDIA P. M.

CASADO con dos MUJERES

Interesante cinedrama en ocho actos, por EDMUND LOVE y ALMA RUBENS, que presenta Fox Film de Cuba.

Lunetas: 30 Cts. Preferencias: 40 Cts.

5:15 P. M. — TANDAS ELEGANTES — 9:45 P. M.

Universal Pictures Corp. presenta a

REGINALD DENNY

el actor que tanto hizo reir anoche con su mejor y última comedia llena de sal y alegría, vuelve hoy a ocupar estos turnos elegantes con el melodrama de gran éxito y que llenó el teatro anoche, titulado:

EL LIBERTINO

(What Happened to Jones)

Lunetas: 60 Cts.
Preferencias: 80 Cts.

2739 1d-7

M.E.C.D. 2016

Teatro RIALTO

MAÑANA 5.15 p. m. — Lunes 8 de marzo — MAÑANA 9.45 p. m.

TANDAS ELEGANTES

Carrerá y Medina presentan el estreno en Cuba de la magna producción dramática en ocho actos titulada

CONQUISTANDO ALMAS

(THE DAY OF FAITH)

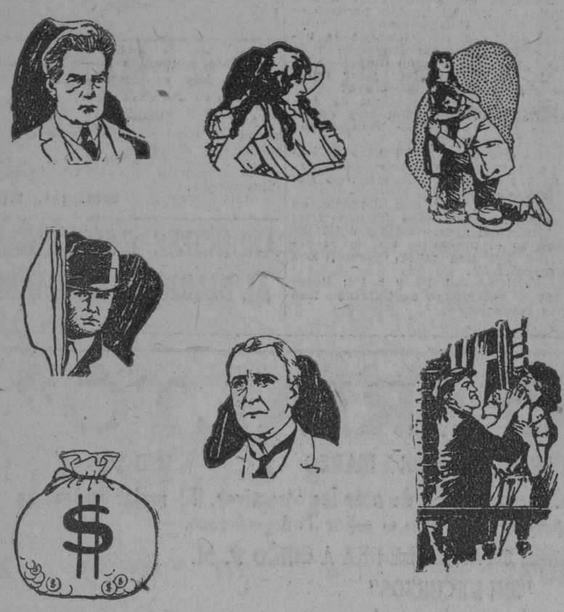

Excelente interpretación de gran arte de un poderoso conjunto de actores integrado por

ELEONOR BOARDMAN, FORD STERLING, RAY GRIFFITH, TYRONE POWER y WALLACE MACDONALD.

Trátase de uno de esos dramas de la vida real que repercute en el corazón del género humano, que tiene un alma por el magnífico fondo de su argumento y a la vez constituye un mensaje de elocuencia sublime que jamás debe olvidar ningún hombre o mujer. Grandioso derroche de lujo extraordinario y escenas de alto valor dramático.

Repertorio Artístico de Carrerá y Medina. Aguila 33.—HABANA.

2800 — 1d-7

ULTIMO DIA

TEATRO NACIONAL

AMOR Y ORO

Por:

Anna Q. Nilsson, Ben Lyon, Viola Dana, Hobart Bosworth y Claude Gillingwater.

Excelsa Producción *First National Pictures* (La Aristocracia de las Películas) Signo de garantía.

Un drama del Dorado Oeste, lleno de acción, el más emocionante hasta hoy. Diez partes. Simplemente colosal.

EN TODAS LAS TANDAS

Tandas de 11, 1, 3 y 7: Lunetas: $0.50
Tandas aristocráticas de 5 p. m. Lunetas: $0.60
Tandas aristocráticas de 9½ Lunetas: $0.80

Días 8, 9 y 10: El Capitán WANDERWELL, en su película "LA VUELTA AL MUNDO EN AUTO.

TODOS LOS DOMINGOS A MEDIA NOCHE, LOS TRADICIONALES BAILES DE TACON.

1d-7

Suscríbase al "Diario de la Marina"

EL PERIODICO DE MAYOR CIRCULACION DE LA ISLA

EL DEBUT DE NARCISIN EN EL PAYRET.—LOS PRECIOS DE LA TEMPORADA

Debutó Narcisín. Y de su éxito en la Habana, responden plenamente la serie de ovaciones que le fueron prodigadas en el curso de las dos obras representadas El Rapaciño y El Pibe del Corralón.

Narcisín es ciertamente, una maravilla artística. Posee cualidades innatas de actor eminente. Tiene un formidable temperamento dramático, y una inagotable vis cómica; es ágil, de clara dicción; de ademán fácil y de un aplomo realmente digno de todas las admiraciones.

En El Rapaciño Narcisín emociona hondamente al público, y en cambio en en El Pibe del Corralón lo hace reir locamente.

El ahonda en los más opuestos sentimientos y mantiene firmemente el espíritu de cada personaje que encarna.

Y ahí están como elocuente prueba de nuestro aserto el Santiaguito que añora su prodigiosa Galicia, y la tibieza y ternura de su hogar y El Pibe despierto y travieso del arroyo bonoarense, al que un golpe de audacia lleva al salón para en él cantar y bailar de manera admirable.

El público, devoto ya de Narcisín, siguió con el más vivo interés sus dos admirables desempeños; aclamándolo con verdadero frenesí.

La compañía de Narcisín, que coadyuvó con entusiasmo a la labor estupenda del pequeño gran actor, es excelente.

Se destacaron en los dos sainetes argentinos, en primer lugar Amparo Albiach, notabilísima tiple cómica; la magnífica actriz Consuelo Menta; el señor Ibáñez (padre) y otros actores principales.

Hoy se repiten tarde y noche El Rapaciño y El Pibe del Corralón.

En la tarde matinee que dedica Narcisín a los fiñes habaneros a las dos y media en punto, para que el público pueda acudir al paseo carnavalesco. Y por la noche a las ocho y media.

En una y otra función rigen ya los precios establecidos para toda la temporada por la Empresa, que son: quince pesos los grillés; doce los palcos platea y principales, nueve los segundos; dos pesos la luneta; uno cincuenta la butaca; ochenta centavos el delantero de tertulia; cincuenta el de paraíso y cuarenta y treinta respectivamente la entrada general a tertulia y paraíso.

Para el martes se anuncian interesantes estrenos, por Narcisín.

NACIONAL

LOS TURNOS DE HOY.—EL BAILE DE ESTA NOCHE.—EL ESTRENO

Los turnos de hoy se cubren con Amor y oro, film de cuyo interés desbordante, aplaudidísima presentación e interpretación irreprochable nos hemos ocupado en anteriores notas.

En su reparto aparecen: Anna Q. Nilsson quien tiene a su cargo, como es de suponer, el principal papel femenino; Ben Lyon galán joven que se hace elogiar una vez más por su actuación ponderada justa, Hobart Bosworth; Viola Dana y Claude Gillingwater.

Será proyectada en todos los turnos que en nada se diferenciarán por ser domingo, de los que tienen lugar lo restantes días de la semana. Una vez finalizada la tanda última de las nueve y media, se preparará el teatro para el baile de disfraz correspondiente, que se iniciará a las doce de la noche con el concurso de cuatro orquestas, tres nacionales y una americana.

Este baile promete quedar más lucido que los anteriores ofrecidos por la empresa Poll si ello es posible. La sala del Nacional ha sido decorada convenientemente y ofrecerá un golpe de vista muy pocas veces igualado.

El próximo estreno se celebrará el lunes. Cuenta como intérpretes a Constance Talmadge, miembro de la trilogí afamosa que completan Norma y Natalia y Antonio Mroe, el celebrado primer actor español. Su título es: Amas por amar y peretnece al selectísimo repertorio de la First National Pictures.

Amar por amar será sucedida por varias creaciones importantísimas. Entre ellas una por Corinne Griffith d eque nos ocuparemos oportuamente con la atención merecida.

659. 1-d. 7

TEATRO IMPERIO

Matinee de 1 a 7.
Divertidas cintas cómicas.
La cinta por el hombre de hierro titulada Más Allá de la Sierra.
La cinta por Bebe Daniels titulada La Herencia del Desierto.
La cinta por Gastón Glas y Alice Lake titulada El Precio de la Victoria La cinta especial por Milton Sills titulada La Educación de O' Malley.
Por la noche actuará la afamada bailarina Chilena Ana Petrowa con sus selectos números de bailes clásicos y Charleston.
Serán exhibidas además las mismas películas de la matinee.
Mañana, El Viaje de Franco a la Argentina Actualidad mundial.

557. 1-d. 7.

TEATRO WILSON

Belascoaín y San Rafael
Teléfono M-5863

CINEMA INGLATERRA

San Rafael y Consulado
Teléfono M-5768

HOY — DOMINGO 7, — HOY
5.1|4 — TANDAS — 9.1|2

Thomas Meighan, George O' Brien, Lila Lee, y Mary Astor, en la atración Paramount,

El Tarambana

Orquesta en ambas tandas elegantes

Niños 30 cts. Luneta 50 cts.

En WILSON a las 2 p. m.

MATINEE

Hoy Gibson, en la atracción en 7 actos,

EL CABALLERO DE ARIZONA

Ibor Novello, y Mae March, en la joya

LA RATA DE PARIS

y tres comedias estrenos.

Niños, 20 cts Luneta, 40 cts.

En INGLATERRA de 1 a 5.1|4

MATINEE

Antonio Moreno, y Mary Miles Minter, en

EL PINO SOLITARIO

Ibor Novello, y Mae March, en la joya

La Rata de París

y cuatro comedias estrenos.

Niños, 30 cts. Luneta, 40 cts.

En WILSON a las 8 p. m. y en INGLATERRA a las 8.1|2 p.m. Ibor Novello y Mae March, en

La Rata de París

Niños, 20 cts. Luneta 30 cts.

Mañana en WILSON e INGLATERRA, Reginald Denny y Marion Nixon, e

EL LIBERTINO

Martes 9 en WILSON e INGLATERRA la película oficial del Bobierno español

EL VUELO DE FRANCO A LA ARGENTINA

2805 — 1d-7

TEATRO ACTUALIDADES

DARWIN

HOY TRES FUNCIONES HOY

de 2 a 4

a las 8 y a las 10

DESPEDIDA DE LA COMPAÑIA DE LOS

Monos Comediantes

Y EL CUADRO DE

VARIEDADES

PRECIOS MATINEE
LUNETA
Mayores 0.60
Niños 0.30

Un Delegado de la Ley Seca

LA MONI-CURSI

Mañana Lunes - Nuevamente la Compañía de REVISAS MEXICANAS con el Estreno de la Divertida Revista

UNA HORA DE MATRIMONIO

EXITO ASEGURADO

2752 — 1d-7

Anunciése en el "DIARIO de la MARINA"

VENGA A GOZAR CON EL SON

HOY LA SARDINA **HOY**

GRAN BAILE DE TACON

TEATRO "NACIONAL" DE 12 A 4 A. M.

VENGAN TEMPRANO, PUES SOLO VENDEREMOS 3,000 ENTRADAS PARA EVITAR QUE SUCEDA LO QUE EL DOMINGO, QUE SE VENDIERON 4,500 ENTRADAS Y SOLO PODIA BAILARSE EL DANZON DEL "LADRILLITO".

4 ORQUESTAS, COMO SIEMPRE 4

ESTRENAREMOS EL DANZON "LA MAJUA" DEDICADO A LAS SARDINITAS, EN EL CUAL EL CORNETIN HACE SALIR ESCAMAS.

DAMAS: $1.00 (Un Tolete). — CABALLEROS: $2.00 (Dos Bolos).

2804 — 1d 7

CAMPOAMOR

HOY DOMINGO 7 Y TODA LA SEMANA

LA METRO-GOLDWYN-MAYER, PRESENTA POR PRIMERA VEZ EN CUBA LA MAS FASCINADORA Y DELICIOSA SUPERPRODUCCION DEL AÑO, TITULADA

EN TODOS LOS TURNOS

Desde la una hasta las 11 p. m.

LA VIUDA ALEGRE

LA OBRA MAESTRA DEL GRAN DIRECTOR

ERICH VON STROHEIM

CON MAS DE CINCO MIL PERSONAS EN ESCENA Y UN LUJO EXTRAORDINARIO

JOHN GILBERT

El arrogante actor cautivará al público en su admirable caracterización del Conde Danilo.

MAE MURRAY

La encantadora artista, hará que jamás sea olvidado el nombre de Ana de Glavary.

La embriagadora melodía de la música de Franz Lehar, adaptada a la película, será ejecutada por la orquesta, haciendo más cautivadora la trama de la interesante y subyugadora obra.

PRECIOS

De 1 a 5 de la tarde
Asientos
de Palcos. . 80 cts.
LUNETAS. . 60 cts.
BALCONY. . 40 cts.
De 5 a 11 de la noche
Asientos
de Palcos. . $1.00
LUNETAS. . $1.00
BALCONY. . $0.60
GRAN ORQUESTA

LA VIUDA ALEGRE

SE ESTA EXHIBIENDO DURANTE 30 SEMANAS CONSECUTIVAS EN EL TEATRO GOULD EMBASSY DE NEW YORK, CONSTITUYENDO LA SENSACION TEATRAL DE BROADWAY.

METRO-GOLDWYN-MAYER DE CUBA, PRADO 41, TELEFONO A-2626, — HABANA.

2784 — 1d-7

M.E.C.D. 2016

MERCADO DE LA HABANA

BOLSA LOCAL

Con tono irregular estuvo ayer el mercado local de valores, siendo reducido el número de operaciones efectuadas durante la mañana.

Los directores de la Compañía Cuban Telephone en sesión celebrada últimamente, acordaron el dividendo regular de 1 3|4 por ciento a las acciones preferidas y 2 por ciento a las acciones comunes.

Los libros de acciones quedaron cerrados el día 16 y el dividendo lo empezarán a pagar el día 30 del presente mes.

Continúan rigiendo flojas las acciones de los Ferrocarriles Unidos: las de la Cuban Cane y las de la Internacional de Teléfonos actúan con tendencia irregular.

Las acciones preferidas de la Cuban Telephone mejoran algo.

Las antiguas acciones de Havana Electric se mantienen firmes.

Sin cambio de importancia los valores industriales.

Mejor impresionadas las acciones de la Empresa Naviera de Cuba.

Escasa variación se nota en el mercado de obligaciones y bonos.

Inactivo cerró el mercado.

BOLSA DE LA HABANA

COTIZACION OFICIAL

Habana, marzo 6 de 1926.

BONOS Y OBLIGACIONES INSCRIPTOS EN LA BOLSA DE LA HABANA
Valor: $82.892.520.00

	Capital	Interés	Cupón	Comp.	Vend.
R. Cuba 1904 Speyer..	$35.000.000	% 5	M S	99	—
R. Cuba 1905 D. 1....	11.169.800	% 5	M S	96½	—
R. Cuba 1904 4 1|2 ..	16.500.000	% 4	F A	89	—
R. Cuba 1914 Morgan	10.000.000	% 5	F A	97	—
R. Cuba 1917 Puertos.	7.000.000	% 5	M N	96	100
R. Cuba 1923 5 1|2 ..	50.000.000	% 5½	E15J15	102¾	104⅛
Ayto. Habana 1a. hip	6.183.000	% 6	E.A.J.O	102	—
Ayto. Habana 2a. hip	2.655.000	% 6	E.A.J.O	99	—
Banco Territorial . . .	4.000.000	% 6	E J	92	104
Calzado	400.000	% 8	J y D	85	97
Cerv. Internacional . .	2.000.000	% 7	E J	102	107
Ca. Az. Ciego Avila..	700.000	% 6	Mz. 30	—	—
Acto. Cienfuegos. . .	1.500.000	% 7	J y D	—	—
Ca Curtidora	200.000	% 6	J y D	41	—
Gas y Electricidad . .	4.000.000	% 6	J y D	105½	120
Gibara	349.000	% 8	F A	—	—
H. Electric (Cons.)..	8.972 561	% 5	F A	96¼	99½
H. Electric (H. E.)..	25.000.000	% 5	M S	93½	97
Ca. Licorera	2.500.000	% 7	A y O	43	47
Manufacturera..	2.600.000	% 6	A y O	55¼	59
Matadero Industrial. .	300.000	% 6	F A	46	77
Nacional de Hielo . .	300.000	% 8	J D	—	—
N. F. de Hielo (bonos)	3.000.000	% 6	J y D	102	106
N. F. de Hielo (obli.)	3.000.000	% 7	J y D	101	104
Noroeste..	3.000.000	% 6	E J	—	—
Papelera serie A. . . .	500.000	% 8	F15A15	100	105
Papelera serie B. . . .	800.000	% 8	M N	80	90
Eléctrica Santiago. . .	1.500.000	% 6	E J	—	—
Teléfono..	2.000.000	% 5	E J	90	—
Teléfono (Conv. Col.)	2.500.000	% 5	E J	—	—
Unidos	3.830.000	% 5	E J	80	—
Urbanizadora	2.000.000	% 8	D.M.J.S	—	—

ACCIONES
Valor inscripto: $283.014.800.00

	Capital	Comp.	Vend.
Compañía Cubana de Accidentes . . .	$ 250.000	—	—
Banco Agrícola de Puerto Príncipe..	320.000	—	—
Banco Territorial de Cuba	5.000.000	—	—
Banco Territorial de Cuba (benef.)..	5.000.000	—	—
Calzado, preferidas	400.000	25	35
Cervecera Internacional (preferidas).	1.000.000	135	—
Compañía Azucarera Ciego de Avila..	1.200.000	—	—
Acueducto de Cienfuegos	1.000.000	—	—
Constancia Copper Company	1.000.000	—	—
Compañía Constructora (preferidas).	2.000.000	—	—
Compañía Constructora (comunes) ..	3.000.000	—	—
Cuba Cane Sugar (preferidas)	50.000.000	38	—
Cuba Cane Sugar (comunes)	50.000.000	8	—
Cuban Railroad (preferidas)	10.000.000	70	—
Cuban Central (preferidas)	900.000	—	—
Cuban Central (comunes)	900.000	—	—
Cuban Tire R. Co. (preferidas)	781.700	—	—
Cuban Tire R. Co. (comunes)	2.563.400	—	—
Compañía Curtidora Cubana	300.000	4	—
Ferrocarril Gibara y Holguín	400.000	—	—
Havana Electric (preferidas)	21.000.000	116	121
Havana Electric (comunes)	15.000.000	230	—
Compañía Industrial de Cuba	250.000	—	—
Ca. Jarcia de Matanzas (preferidas)	2.500.000	97	100
Ca. Jarcia de Matanzas (comunes) ..	3.500.000	40	45
Compañía Licorera (comunes)	8.000.000	1¾	3
Lonja Comercio Habana (preferidas)	200.000	100	—
Lonja Comercio Habana (comunes) ..	200.000	160	—
Manufacturera Nacional (preferidas).	5.000.000	7¼	10
Manufacturera Nacional (comunes) ..	6.000.000	2¼	4
Matadero Industrial	1.000.000	—	—
Empresa Naviera (preferidas)	2.000.000	70¾	80
Empresa Naviera (comunes)	4.000.000	13	17
Nueva Fábrica de Hielo	3.000.000	400	—
Nacional de Perfumería (preferidas).	1.400.000	68	80
Nacional de Perfumería (comunes)..	1.850.000	13	20
Ca. Cubana de Pesca (preferidas) ..	1.000.000	100	—
Ca. Cubana de Pesca (comunes)	1.500.000	28	40
Banco de Préstamos	500.000	—	—
Eléctrica de Santiago de Cuba	1.500.000	—	—
Eléctrica de Sancti Spíritus	39.800	—	—
Cuban Telephone (preferidas)	2.000.000	105⅛	106⅝
Cuban Telephone (comunes)	5.000.000	115	—
Teléfono Internacional	25.000.000	115	125
The Trust Company of Cuba	5.000.000	—	—
F. C. Unidos y A. de Regla	6.859.970	89	92
Union Oil Company	1.000.000	5	8
La Unión Nacional (preferidas)	750.000	69	—
La Unión Nacional (beneficiarias) ..	750.000	2	—
Ca. Urbanizadora (preferidas)	1.500.000	—	—
Ca. Urbanizadora (comunes)	3.500.000	—	—
Metropolitan Auto	200.000	120	—

NOTA.—Es de observarse que en la Bolsa de la Habana solamente dos Compañías azucareras cotizan sus valores: la Compañía Azucarera Ciego de Avila y la Cuban Cane Corporation. En cambio, obsérvese el número de Compañías azucareras que cotizan sus valores en la Bolsa de Nueva York. Véase dicha información. El montante total de los valores inscriptos en la Bolsa de la Habana, incluyendo los bonos de la Deuda Pública, asciende a $460.930.021.

FRANCO
SE COTIZO A RAZON DE
27 FRANCOS 62 CENTIMOS
DOLLAR

REAL ESTATE

CASAS, SOLARES, HIPOTECAS

El mercado de la propiedad, conforme anunciamos, reacciona en cuanto al negocio de compra a plazos de solares en el distrito de Marianao.

TABACO

En semanas de quietud, cual la que ayer finalizó, nada sucede en el último día laborable; o durante el medio día, pues ya es sabido que no más que hasta las doce de los sábados se trabaja en nuestro mercado local de la hoja.

Decíamos ayer, refiriéndonos a las existencias disponibles en varios almacenes, que las firmas exportadoras podrían encontrar todavía algunas partidas de clases limpias de Vuelta Abajo y Vuelta Arriba, amén de buenos lotes de capas de Partido.

González Hermanos, José C. Puente, Torres y Meneses, Lobeto y Miguel, Iglesias y García, José Menéndez y Menéndez, Eguzquiza Hermanos, Junco y Compañía, José Galván, Angel Prieto, Pérez y Capín, Abelardo Cuervo y Compañía, Tomás Benítez, Herrera-Calmet y alguna otra firma, tienen aún disponibles quintas y segundas.

Y algunas de las mencionadas, que también se dedican a la especulación con el tabaco de Vuelta Abajo, amén de Facundo Gutiérrez, González y Compañía, Cano y Hermano, Constantino González y Compañía, Sobrinos de Antero González, etc., son las que cuentan con algunas vegas muy excelentes de Vuelta Abajo.

Acaso con mayor cantidad de clases de fábricas, y de procedencias renombradas, las dos firmas últimas, o que al final mencionamos, las que han de disponer también de clases limpias de Remedios si no se las han pedido par ala Argentina.

Los buenos lotes de capas de Partido podrían encontrarse en los almacenes de Cano y Hermanos, José Menéndez y Menéndez, posiblemente también en los de Tomás Benítez, en los Sobrinos de Antero González, y en alguna otra casa de la Calzada del Monte.

Quedan tipos selectos de todas las procedencias, como ayer afirmamos, en varios almacenes. Catorcenas de Semi-Vuelta, también en ésta y en la otra casa.

ENTRADAS DE RAMA

Menos que el día anterior, entraron ayer. Solamente cincuenta y una pacas procedentes de Santa Clara y consignadas a Echevarría y Pérez.

LAS EXPORTACIONES

Por el vapor americano "Cuba", par aKey West:

Rodríguez Méndez y Co. J. W. Roberts 10 pacas tabaco en rama.

Cuban Land Leaf T. Co. Tampa Branch Am Cigar Co. 35 id. id. 6 barriles id. despalillado.

Menéndez y Co. José Escalante 41 id. id.

Mark A. Pollack, José Arango y Co. 28 pacas 8 tercios id. en rama.

Cuban Land Leaf T. Co. M. Valle y Co. 2 pacas id. id. 9 barriles id despalillado.

Cuba Tobacco Co. Corral Wodiska 23 pacas id. en rama.

Hunndale Smith Co. Gradiaz Annis Co. 3 barriles id. despalillado.

Mark A. Pollack, Wrengler y Mandell, 11 tercios 57 pacas id. en rama.

Tamargo y Co. Havatampa Cigar Co. 25 pacas id. id.

Cano Hno. J. A. Suárez y Co. 14 tercios id. id.

Celestino Vega, Same 19 id. id. id. 38 pacas id. id.

J. B. Díaz Wilder y Co. 10 tercios id. id.

J. B. Díaz Orden 5 pacas id. id.

Menéndez y Co. Gardiaz Annis y Co. 8 barriles id. despalillado.

Menéndez y Co. Havana Preferred Tobacco Co. 50 pacas id.

J. B. Díaz, Orden 25 pacas id. id.

José Suárez y Co. S. Fernández y Co. 120 id. id. id.

Cuban Land Leaf T. Co. Tampa Branch Cigar Co. 232 tercios id. id.

FINANZAS

SOLARES Y TURISMO

La reacción que se observa en el campo de los negocios de la venta de solares a plazos, especialmente en la zona comprendida entre el Puente de Almendares y los Repartos "La Coronela" y "Barandilla", es un signo indicador de que los inversores nativos se disponen a estudiar y realizar aquellos negocios sobre los que han fijado su espíritu de especulación los capitalistas norteamericanos.

Es indudable que ninguna ciudad del mundo, ni París, ni Londres, ni Roma, ni Nueva York, poseen un distrito de residencias semejante al que nos referimos.

Aquella zona puede competir con las Rivieras italiana y francesa, con la enorme ventaja de estar las nuestras, no sólo adyacentes a la Habana, que es ya hoy la Metrópoli comercial del Golfo Mejicano, sino a ocho horas de la gran nación vecina, centro de las finanzas del mundo.

En realidad, es triste decirlo: pero es lo cierto que para que el pueblo de la Habana haya podido darse cuenta de lo que aquella zona significa, ha sido indispensable el arribo a nuestras playas del turismo norteamericano, turismo de selección, formado por gente distinguida en todos los órdenes y que ha atraído, con habilidad suma, la Comisión Nacional encargada de tan ardua labor.

Es, pues, consolador, los síntomas que se observan a este respecto.

ZAFRA AZUCARERA

MERCADO LOCAL

El mercado local de azúcar rigió ayer encalmado.

Se exportaron por distintos puertos de la República en el día de ayer 38.874 sacos de azúcar.

Hasta la fecha muelen 175 centrales, contra 179 el año anterior.

Durante la semana anterior las ventas de azúcar efectuadas en esta plaza ascendieron a 40.000 sacos a base de 2.26; 2.25 y 2.20 centavos libra, libre a bordo, y 2.109.321 centavos libra en almacén, Habana.

Se exportaron durante la semana 592.285 sacos de azúcar, de los cuales 138.711 sacos fueron para Inglaterra, Francia, China y el Canadá.

El mercado de azúcar de Nueva York estuvo flojo, con azúcares ofrecidos a 2.5|16 centavos libra, costo y flete.

cos de Puerto Rico a 4.08 centavos

Se anuncia una venta de 5.000 saliba costo, seguro y flete, equivalente a 2.5|16 centavos libra costo y flete.

157.000 de Cuba a 2.3|8, 2.11|32 y 2.5|16 centavos libra, costo y flete.

280.000 sacos de Cuba a 2.30 centavos libra, libre a bordo para Europa.

116.000 sacos de Puerto Rico a 4.14 4.11 y 4.08 centavos libra, costo, seguro y flete.

7.000 sacos de Filipinas a 4.14 centavos libra costo, seguro y flete.

10.000 sacos de Santo Domingo a 2.35 centavos libra, costo, seguro y flete, para el Canadá.

3.200 toneladas de Santo Domingo a 2.17 centavos libra libre a bordo.

Las operaciones de azúcares en la Bolsa de Futuros durante la pasada semana, ascendieron a 272.050 toneladas.

COTIZACION OFICIAL DEL PRECIO DEL AZUCAR

Reportadas por los Colegios de Corredores

Habana..	2.009231
Matanzas..	2.063750
Cienfuegos	2.075780

Deducidas por el procedimiento señalado en el Apartado Quinto del decreto 1770

Cárdenas..	2.049587
Sagua	2.080356
Manzanillo	2.034203

EXPORTACION DE AZUCAR

Las exportaciones de azúcar reportadas en el día de ayer por las aduanas en cumplimento de los apartados primero y octavo del decreto 1770, fueron las siguentes:

Aduana de Matanzas: 6,774 sacos. Destino: Inglaetrra.

Aduana de Puerto Padre: 25,300 sacos. Destino: New York.

Aduana de Cienfuegos: 6,800 sacos. Destino: Francia.

BOLSA DE AZUCAR

	Mzo.	Myo.	Jul.	Sep	Dic.
Cierre ayer .	231	243	253	268	278
Apertura . .	231	243	254	264	272
Máximo. . .	231	243	254	265	273
Mínimo . . .	230	242	253	264	272
Cierre hoy. .	231	242	254	264	273

PESETA
SE COTIZO A RAZON DE
7 PESETAS 09 3/16
DOLLAR

COLEGIO DE CORREDORES-NOTARIOS COMERCIALES DE LA HABANA

COTIZACION OFICIAL DEL DIA 6 DE MARZO DE 1926.

CAMBIOS	Tipos
S|E. Unidos cable	1|32 D.
S|E. Unidos vista	3|64 D.
Londres cable	4.86
Londres vista	4.85 ½
Londres 60 días vista	—
Paris cable	3.85
Paris vista	3.64
Bruselas vista	4.55
España cable	14.12
España vista..	14.10
Italia vista	4.03
Zurich vista..	19.26
Hong Kong vista	57.35
Amsterdam vista	40.09
Copenhague vista..	—
Christiania vista	—
Estocolmo vista..	—
Montreal vista..	—
Berlín vista..	—

Notarios de turno

Para Cambios: José Ramón Benavides.

Para intervenir en la cotización oficial de la Bolsa de la Habana: Miguel Melgares; Raúl E. Argüelles.

Visto Bueno: Antonio Arocha, Síndico-Presidente.—Leandro Mejer, Secretario-contador interino.

PRONOSTICO DEL TIEMPO PARA HOY

Casa Blanca, marzo 6.— DIARIO DE LA MARINA, Habana.— Pronóstico pára la Isla: buen tiempo hoy y el domingo. Ligero aumento en temperaturas. Vientos del Nordeste al Sudeste con fuerza de brisote.

Estado del tiempo el sábado, a las siete de la mañana:

Altas presiones intensas en Canadá Estados, Cuba y Atlántico excepto zona de bajas presiones desde México, Golfo y región central de los Estados Unidos, con ola fría entrando por las Dakotas.

Observatorio Nacional.

VALORES DE NEW YORK
BONOS
$6.423.000
ACCIONES
902.600
CHEQUES
$1.134.000.000

MERCADO DE ALGODON

Al cerrar ayer el mercado de New York se cotizó el algodón como sigue:

	Quintal
Marzo	19.30
Mayo..	18.74
Julio	18.12
Octubre..	18.38
Diciembre	17.05
Enero (1927)	17.07

PROMEDIO DE LA COTIZACION OFICIAL DEL AZUCAR

MES DE FEBRERO

1a. quincena	
Habana	2.206499
Matanzas..	2.239744
Cárdenas..	2.208951
Sagua..	2.239881
Manzanillo..	2.201285
Cienfuegos	2.222041
2a. quincena	
Habana	2.109321
Matanzas	2.154350
Cárdenas..	2.128991
Sagua..	2.152570
Manzanillo	2.119765
Cienfuegos..	2.129814
DEL MES	
Habana	2.164550
Matanzas..	2.202924
Cárdenas	2.174501
Sagua..	2.202232
Manzanillo	2.166144
Cienfuegos	2.182247

Más Mercantil pág. 27

MARCAS Y PATENTES
Empedrado y Aguiar
Edificio "Larrea"
Teléfono A-2621 y M-2288

VIURRUN & OLIVA
TRADE MARK AND PATENT BUREAU LTD.

e 2345 alt 8

Compañía de Seguros
CUBA
Accidentes del Trabajo e Incendio

La preferida por patronos y obreros.
La primera en esta República en accidentes durante el trabajo.
"Esta Compañía tiene reservas técnicas para pensiones a obreros por más de $800,000.00."

Oficinas: Edificio del Banco Nacional de Cuba 3er. piso
Teléfonos Nos. M-6901 M-6902 M-6903
APARTADO 2526 — HABANA

"LA UNION NACIONAL"
COMPAÑIA GENERAL DE SEGUROS Y FIANZAS, S. A.
Y
"LA UNION LATINA"
COMPAÑIA NACIONAL DE SEGUROS CONTRA ACCIDENTES DEL TRABAJO, S. A.

Tienen el honor de comunicar a sus clientes y amigos, así como a todas las Compañías de Seguros radicadas en la Habana e interior de la República, que han trasladado sus oficinas al edificio LA METROPOLITANA, Presidente Zayas (O'Reilly) y Perfecto Lacoste (Aguacate), quinto piso, departamentos números 522, 523, 524, 525, 526 y 527, en donde continuarán operando en las ramas de **Seguros de Incendio, Marítimo, Fianzas y Accidentes del Trabajo.**

"LA UNION NACIONAL"
COMPAÑIA GENERAL DE SEGUROS Y FIANZAS, S. A.

AVISO
JUNTA GENERAL ORDINARIA

De orden del señor Presidente, cito por medio de la presente a los señores Accionistas de "La Unión Nacional", Compañía General de Seguros y Fianzas, S. A. para la Junta General ordinaria que deberá celebrarse el día veinticuatro de marzo próximo, a las cuatro de la tarde, en el edificio de la "Metropolitana", situada en la calle de O'Reilly entre Aguacate y Compostela, en esta ciudad.

En dicha Junta, de acuerdo con lo dispuesto en el artículo 36 de los Estatutos, se dará cuenta y se tratará de las operaciones del año anterior, movimiento de caja, memoria y balance correspondiente y demás particulares referentes a la marcha de la Compañía.

Los accionistas podrán asistir personalmente o por medio de mandatario, con mandato escrito en favor de cualquier persona; y deberán tener inscriptas sus acciones en los Libros Registros de la Sociedad, al menos diez días antes del señalado para la celebración de la Junta, debiendo recoger su tarjeta de admisión, veinticuatro horas, por lo menos, antes de la fecha en que deba tener lugar dicha Junta.

Habana, 16 de Febrero de 1926.

Oscar García Montes,
Secretario.

2686

THE BANK OF NOVA SCOTIA

ESTABLECIDO EN 1832

BALANCE GENERAL EN DICIEMBRE 31 DE 1925

PASIVO

Capital Pagado	$ 10.000,000.00	
Reserva y utilidades por repartir	19,950,644.39	
Dividendos no pagados	402,300.00	
		$ 30,352,944.39
Billetes en circulación	$ 14,700,310.23	
Depósitos del público	189,456,838,85	
Saldo a favor de otros Bancos	3,031.534.84	
Giros por pagar	1.258,862.60	
		$ 208,447,546.52
Cartas de Crédito pendientes		5,410,890.24
Otros pasivos		244,452.01
		$ 244,455,833.16

ACTIVO

Efectivo	$ 35,360,396.28	
Cheques a cargo de otros Bancos	11,928,732.44	
Saldo a nuestro favor en otros Bancos	2,481,447.83	
	49,770,576.55	
Depósito en oro en la Reserva Central del Canadá	6,000,000.00	
Valores del Gobierno y otros	58,928,169.42	
Préstamos a requerimiento garantizados por Bonos, Acciones, etc.	25,149,219.48	
Total activo prontamente disponible .		$ 139,847,965.48
Depositado con el Sr. Ministro de Hacienda del Canadá para garantizar billetes en circulación	$ 473.820.40	
Préstamos Comerciales	90,468.814.32	
Otros Préstamos	488,238.34	
Edificios del Banco y otras propiedades	7,560,440.21	
Obligaciones de clientes bajo Cartas de Crédito	5,410,890.24	
Otro Activo	205,664.20	
		$ 104,607,867.71
		$ 244,455,833.16

G. S. CAMPBELL, Presidente.

J. A. McLEOD, Administrador General.

INFORME DE LOS AUDITORES A LOS ACCIONISTAS

Hemos examinado este Balance General al cierre de operaciones en 31 de Diciembre de 1925 y lo hemos comprobado en los libros en la Oficina Principal, así como también con estados certificados recibidos de las Sucursales.

Las inversiones del Banco y el efectivo en Caja en la Oficina Principal y en las Sucursales de Toronto y Montreal fueron comprobadas por nosotros al cierre de operaciones en Diciembre 31 de 1925. Hemos obtenido toda la información y explicaciones que hemos pedido y en nuestra opinión todas las transacciones por nosotros vistas han sido hechas dentro de las atribuciones del Banco.

Certificamos que en nuestra opinión el Balance que antecede expresa la verdadera situación del Banco según se muestra en sus libros.

Toronto, Canadá, 19 de Enero de 1926.

D. McK. McCLELLAND, F. C. A.
de Price, Waterhouse & Co.
A. B. SHEPHERD, C. A.
de Peat, Marwick, Mitchell & Co.
} Auditores.

SUCURSALES EN CUBA

Habana: Presidente Zayas y Cuba. Padre Varela 650. Oficios 28. Avenida de Italia 63. Cienfuegos Manzanillo. Santiago de Cuba.

CERVEZA: ¡DEME MEDIA "TROPICAL"!

M.E.C.D. 2016

A TRAVES DE LA VIDA

POR HECTOR DE SAAVEDRA

MEMORIAS DE UNA DAMA

Ayer, en una visita, presencié este curioso diálogo que transcribo fielmente como un buen recuerdo.

—¡Oh!— exclamó el marido que leía un periódico, mientras su mujer y yo hablábamos de trapos.

—¿Qué ocurre? —preguntó ella.

—Una mala noticia, como a cada rato: que ha muerto la pobre María, la mujer de Panchito.

—¡Es horrible! — exclama la mujer—. Debemos escribirle.

—En el acto ¡ya lo creo! ¡Pobre muchacha! Figúrese usted —dijo volviéndose hacia mí— que era tan joven...

—No tanto —interrumpe la esposa—. Me acuerdo que todavía yo era una chiquilla cuando se casó, y de eso hace trece o catorce años.

—Tú no eras tan niña como dices, puesto que ya llevábamos relaciones. Además, no hace tanto tiempo.

—¡Pues no! ¡Es muy fácil comprobarlo! Yo me hice un vestido de muselina de seda con "paillettes", lindísimo, (dirigiéndose a mí) gris de acero, la falda fruncida; el cuerpo en forma de "kimono", se abre sobre una camiseta de tul, con escote a la "vierge" y la faja, también de tul, se...

—Eso prueba —interrumpe el marido— que tienes muy buen gusto.

—Y tan me acuerdo, que compré un abanico de plumas de avestruz. Mira tú si es preciso.

—Sin embargo... En fin. Metamos que se hubiera casado a los diez y ocho años: 18 y 14 hacen 32. ¡Era bien joven!

—¡Es que tenía más de diez y ocho años!

—No, no. Yo recuerdo perfectamente...

—¿Qué? Acuérdate que el año que flimos de temporada a los Estados Unidos, ella estaba en Saratoga y todo el mundo le echaba lo menos diez y ocho. Si hubiera tenido esa edad, no habría podido casarse, después, a los diez y ocho años.

—Evidentemente —dijo el marido, no muy satisfecho con aquella demostración.

—De todos modos es triste —continuó la mujer dirigiéndose a mí— y eso que hace dos años no se portó muy bien conmigo. Fuí a verla, la primera, y no me pagó la visita.

—Quizás estaba ya enferma —dijo el marido.

—Puede ser posible... ¡Oh, no le guardo rencor! ¿Y cuando es el entierro?

—Mañana a las ocho Será preciso que vaya...

—¡De ningún modo! No es que yo sea puntillosa, pero el hecho de que no te lo hayan avisado, después de aquella visita que no me devolvieron, es una falta de delicadeza.

—¡La pobre no es responsable!

—¡Ya lo se! No es que le guarde rencor, repito, sino que en lugar de escribir ahora, como íbamos a hacer, e ir mañana al entierro, envíale dentro de dos o tres días una tarjeta tuya con "sinceras condolencias". Es preciso que esa gente comprenda...

MARIA VICTORIA.

GENTE DESCONOCIDA

HILARIO MARTINEZ

—¿Qué tienes en la mirada niño de los ojos tiernos?
—Nada, un "papazo" de Dundee.
—¿Pega duro?
—¿Cómo que si pega duro? Es un bárbaro. Yo no creía que iba a ganarle. Es más viejo, más experto, más ladino... campeón del mundo en nuestro peso.
—¿Están contento?
—¡Encantado! Ahora iremos a Norte-América... luego Dios dirá. N'est ce pas? Monsieur se entiende en lengua gala con su manager, el simpático ex-campeón francés Berty.

Nos presentó ese gran periodista tan modesto que apenas se llama Pí, en la azotea del DIARIO mientras Buendía tripodeaba su cámara.

Hilario es un brillante pino nuevo del tablado de los golpes. Vive—claro está—en Los Pinos. Allí se desayuna por hilo directo: ordeña la vaca. Hace una vida bucólica y eglógica enternecedora.

Su único anhelo es bailar el "son". Hilario daría cualquier cosa por pasarse la noche al compás de la "maraca", pero Berty le dice copiando a Miguelito Baguer:

—Allons mon enfant; il faut etre sage

y la panterita hispana se muestra dócil y se va a dormir.

Armando MARIBONA.

LA ODISEA DE LOS NAUFRAGOS DE LA 'GENERAL SMUTS'

El capitán y los tripulantes salvados por el Volendam se restablecen rápidamente

A bordo del trasatlántico Volendam, con rumbo a Plymout, marzo 6. (A.P.) Menos el cocinero, todos los náufragos de la goleta General Smuts salvados el jueves por el Volendam, completamente exhaustos, se restablecen al parecer rápidamente. El capitán Charles Rose, que frisa en los cincuenta años, no ha sabido nunca lo que es una enfermedad y los demás tripulantes son gente de mar, dura y resistente. El primer oficial, danés de nacionalidad y de veintitrés años de edad, trabajó y durmió metido en el agua durante toda la ruda jornada y en tres semanas no se quitó las ropas empapadas de agua.

La General Smuts estuvo tres semanas azotada por el temporal, y sus tripulantes no sufrieron tanto los efectos del hombre como los de la sed.

Al efectuar el salvamento, el primer oficial del Volendam capitán Leafferth, y sus hombres, tuvieron que luchar lo indecible con la gruesa mar reinante, tropezando además con la dificultad de que los náufragos no tenían fuerzas siquiera para tirarse por la borda.

La primera pregunta que el patrón hizo al ver el boletín informativo de abordo, fué acerca de la goleta Novelty, matriculada en Terranova, que avistó el 9 de febrero con el timón roto y a la cual trató de prestar ayuda. Ambs goletas se separron durante la noche el patrón Rose no volvió a saber de la Novelty. Dos semanas más tarde, la General Smuts había perdido sus últimas velas y empezado a hacer señales de auxilio encendiendo en los topes y crucetas mechas empapadas en trementina. Después se supo que la goleta británica Novelty, fué abandonada por sus tripulantes el 13 de febrero 260 millas al noroeste de las Azores. La dotación fué salvada por el vapor mercante inglés Vinemoor.

CUBA, PAIS CIVILIZADO, DEBERIA TENER COMO INGLATERRA, FRANCIA, JAPON Y NORTE AMERICA UN INSTITUTO DE EDUCACION FISICA

LA NIÑEZ CUBANA NECESITA DESARROLLAR CONJUNTAMENTE CON SU INTELECTO, SUS MUSCULOS

EL PROFESOR DE CULTURA FISICA DEL COLEGIO DE BELEN, DOCTOR JOSE HEIDER, NOS HACE IMPORTANTES DECLARACIONES SOBRE ESTA CUESTION

No es cosa de presentar en estas líneas al doctor José Heider, ilustre profesor de cultura física en el Colegio de Belén, donde es muy querido por todos los alumnos. Bien reputado por su talento, conocedor profundo de la ciencia que enseña a los discípulos, caballero sin tacha, afable, simpático y cortés, el doctor Heider no necesita ser descubierto a los lectores del DIARIO DE LA MARINA.

Es otro nuestro propósito.

Sabido es que el Gobierno se dispone a reorganizar el sistema de enseñanza pública, ya que es ella una de las cuestiones que más le preocupa. Al efecto ha comenzado por crear nuevas aulas con objeto de que no quede un sólo rincón en la República, donde no funcione la escuela del Estado. Y puesto que la reorganización va a ser completa ¿puede pensarse en la exclusión de un Instituto de Cultura Física como los que funcionan en Francia, Inglaterra, Alemania, Suiza, México, Argentina, los Estados Unidos y el Japón?

De ninguna manera.

Los niños cubanos necesitan al par que el desarrollo intelectual, el desarrollo físico: Mens sana in corpore sano.

Los pueblos que marchan a la vanguardia de la civilización y del progreso, conceden interés preferente a la cultura física, puesto que con ello se contrarrestan los perjudiciales efectos de la vida sedentaria y el excesivo trabajo mental que exige la vida moderna.

Cuba no puede sustraerse a las corrientes modernas en el orden educacional. En comprobación de ello, el Congreso se dispone a considerar un proyecto de ley creando un INSTITUTO DE CULTURA FISICA PARA MAESTROS CUBANOS, los cuales, una vez instruídos, ofrecerán el fruto de sus conocimientos, a los niños de las escuelas públicas.

Poseedores de la anterior noticia quisimos conocer la opinión autorizada de quien es en Cuba verdadera autoridad en materia de cultura física: el doctor José Heider.

Por tanto, solicitamos una entrevista del distinguido profesor que nos concedió al punto.

El señor Heider nos recibe con marcadas muestras de amabilidad. Habla pausadamente y tiene el gesto reposado.

Comienza diciendo:

—Usted no ignora que la última palabra de la ciencia respecto de la salud, es "prevenir" no "curar". Y se previene precisamente con el trabajo físico a base científica y de acuerdo, con la edad, el sexo, la raza, la capacidad física y la capacidad intelectual. Por otra parte, esa educación abarca los conocimientos de Anatomía, Fisiología e Higiene y al poner aquella en práctica precisa tener en cuenta los siguientes factores:

1.—Dominio absoluto de todos los ejercicios que deban enseñarse a la juventud escolar, con el conocimiento a priori de la finalidad de los mismos.

2.—Saber clasificar y graduar los ejercicios según la edad, el sexo y la dificultad de los mismos.

3.—Saber denominarlos (Terminología) y ordenarlos (Voces de mando).

4.—Conocer la composición de un ejercicio para ir según un axioma pedagógico, de lo más fácil a lo más difícil.

5.—Saber descomponer un ejercicio en sus partes integrantes.

6.—Saber y conocer los peligros de un ejercicio al ejecutarlo y la manera más eficaz de evitar accidentes.

No existe en Cuba la posibilidad de hacer estudios sobre Educación Física, puesto que aquí se carece de educadores competentes y de sitios adecuados para ello. De ahí que no haya un magisterio preparado para enseñar cultura física a los niños. No hay tampoco ni persona, ni institución oficial que se dedique a esa importante rama de la instrucción.

La Educación Física, materia extensa y complicada se divide en dos partes: Gimnasia y Deportes, aún cuando hay quienes confunden en una sola, ambas cosas.

La Gimnasia es aplicable a todos los individuos, no importa la edad o el sexo, pero muy particularmente a los alumnos de enseñanza primaria y secundaria.

El Deporte, por el contrario impone un trabajo rudo y exige determinadas condiciones individuales: Constitución y capacidad especiales. Por estas razones no pueden practicarlo más que personas cuya edad se encuentre entre los 18 y los 25 años. No es fácil realizar un buen papel en los deportes si no se ha tenido una buena educación física.

No hay en Cuba un sólo gimnasio escolar, un sólo campo de juego escolar. La cultura física no se practica...

Interrogamos nuevamente al doctor Heider:

—¿Y cree usted, maestro que pudiera crearse en nuestro País, un Instituto Nacional de Educación Física?

—¿Y por qué no? La Habana se presta para eso admirablemente y el cubano es apto para obtener rápida y fructífera cultura física.

—Veamos.

—Adscripto a la Secretaría de Instrucción Pública y Bellas Artes, se pudiera llevar a feliz término el INSTITUTO NACIONAL DE EDUCACION FISICA para maestros y maestras de Instrucción Pública, los cuales, una vez capacitados, se encargarían de educar a los alumnos de las escuelas.

Profesor José Heider

Sería un organismo de internados y en el cual se podrán admitir diez alumnos: cinco varones y cinco hembras de las provincias y veinte de la Habana, mitad hombres y mitad mujeres.

—Bien hará alguno de nuestros legisladores en llevar ese asunto, en forma de proyecto de ley, al Congreso.

—Y hará un inmenso bien al País el legislador que tal obra patriótica realice. Yo, si tuviera la fortuna de ser diputado de este País, cuya ciudadanía ostento, propondría la creación del Instituto y colindante y anexo al mismo, una Escuela Pública Mixta a fin de utilizar sus alumnos en los ejercicios prácticos de los internos. Para ingresar en el Instituto pudiera exigirse haber cumplido 18 años de edad. Gozar de buena salud y no tener defecto físico o funcional, ser de moralidad intachable y tener una constitución apta para convertirse, en un verdadero maestro de educación física.

Ser aprobado de un examen de ingreso que consistirá en la realización de determinados ejercicios gimnásticos y deportivos que demuestren la aptitud del aspirante.

Ser graduado de la Escuela Pedagógica de la Universidad Nacional, de una Escuela Normal de maestras o maestros, de la Escuela del Hogar, de un Instituto de segunda enseñanza o de la Escuela Normal de Kindergarten.

Los aspirantes que no posean ningún título de los indicados anteriormente tendrán que ser sometidos a tres pruebas, a saber: Física, práctica e intelectual.

La prueba física consistirá en un exámen sobre la constitución y el estado de salud del aspirante.

El examen intelectual versará sobre Aritmética, Gramática, Historia de Cuba, Geografía, Historia Natural, Anatomía, Fisiología, Higiene y Cívica. La inscripción de alumnos se limitará cada año a 35 alumnos. Los estudios durarán ocho meses para maestros de la enseñanza primaria y 16 meses para los de enseñanza secundaria y superior. Las asignaturas serían estas:

Anatomía, Fisiología e Higiene en relación con la Educación Física.

Literatura e Historia de la Educación Física.

Metodología, Terminología y Voces de mando.

Ejecución de todos los ejercicios gimnásticos y deportivos que entran en el plan de enseñanza del I. N. E. F.

Dirección de todos estos ejercicios aplicados en clases prácticas individuales como colectivas.

Composición de ejercicios y grupos de ejercicios.

Asistencia y ayuda mutua en la ejecución de los ejercicios.

Sistema eléctrico de la Educación Física Cubana.

El Instituto, edificio construído a propósito y en un lugar adecuado: la batería de Santa Clara, por ejemplo, constaría de piscinas de natación, pistas, campos de sports, campos de ejercicios, sala de actos, bibliotecas, archivos, cocinas, cuartos de vestuario, habitaciones, etc., etc.

El señor Heider creese iluminado. Su proyecto le hace optimista y en su afán de mejorar las condiciones físicas de la juventud cubana ostenta una fe, que nos ilusiona también.

Pensamos ¿y por qué no ha de tener Cuba, como Inglaterra, Francia, Japón, Argentina, los Estados Unidos, un Instituto de Educación Física?

¿Acaso no existen aquí legisladores capaces de realizar un estudio sereno y patriótico sobre esta materia y presentar el caso al Congreso, en forma de ley?

El nuevo Código Civil Cubano

Se reunió ayer en la Biblioteca del Bufete del doctor Antonio Sánchez de Bustamante y bajo su presidencia, como lo viene haciendo semanalmente, la Sección de Legislación Civil, de la Comisión Nacional Codificadora.

Los comisionados doctores Trelles, Revilla y Marinello, asistieron.

Se continuó en la discusión del libro sobre Derechos Familiares de que es ponente el propio doctor Bustamante, laborándose en sus preceptos.

El doctor Revilla, como encargado de la Sección del Libro sobre Contratos, expuso detalladamente las bases de su Libro, siendo estas aprobadas, salvo modificaciones ligerísimas. El próximo viernes continuará la Sección de Legislación Civil en sus trabajos.

LA INDUSTRIA CHINA EN LA II FERIA DE MUESTRAS

ARTICULOS DE MARFIL, SEDA, LACA, PORCELANA, SANDALO Y CRISTAL

Tres casas chinas establecidas en la Habana se han inscripto en la Feria

Han comenzado a llegar a los terrenos de la II Feria de Muestras de la Habana las cajas que contienen las muestras de manufacturas extranjeras que serán exhibidas en la reunión de este año. Proceden de casi todos los países del mundo: de Alemania, de Francia, de España, de Bélgica, México, de los Estados Unidos, de China, etc. Puede decirse que la exhibición de productos extranjeros en la II Feria, ha de constituir un éxito sin precedentes en la Habana.

Entre estas exhibiciones de productos extranjeros se destacará por su interés comercial y artístico, la de productos manufacturados en China.

Los industriales chinos han separado en el pabellón principal de la Feria un espacioso y bien acondicionado salón, que servirá de muestrario de la industria china, tan floreciente y tan difundida en nuestro país.

La concurrencia de los productos chinos a la II Feria ha sido patrocinada por el Ministro de China en Cuba, doctor Thiuy, experto funcionario diplomático que con sus buenos oficios ha establecido muy sólidas y cordiales relaciones de toda índole entre su país y el nuestro.

Como es sabido, la manufactura china en un fiel reflejo de la laboriosidad de este pueblo. Desde los tiempos más remotos (China es una de las más viejas civilizaciones de la Historia) la vasta nación asiática ha dado al mundo el curioso tesoro de un arte original y sugestivo caracterizado por la perfección de sus detalles y por el esmero y buen gusto que su ejecución revela. De aquí que el arte chino haya sido siempre tan codiciado en todo el mundo, especialmente cuando ha escogido como materia prima el marfil, el sándalo, la laca, la porcelana, el cristal, la cera y otros productos que trabajan los chinos con sin igual pericia.

Muy curiosa y típica ha de ser la demostración de la industria china en la II Feria. Entre sus productos figurarán algunos de gran atracción que no son conocidos en la Habana. Casi toda la exposición se compondrá de objetos de arte y artículos de fantasía, elaborados según un gusto exótico y muy moderno que ha de llamar la atención de las personas refinadas.

Las casas chinas establecidas en la Habana, que concurrirán con sus muestras a la II Feria, son:

"Las Filipinas", de Chang Sin Buy.

"El Asia" de Julio Chang Pin.

"La Mariposa", de Félix Chang.

Una de las entidades que ha propiciado de manera muy eficaz la concurrencia de los industriales chinos a la Feria es el Casino Chino de la Habana, poderosa institución, a la que pertenecen casi todos los súbditos de la gran República asiática que residen en esta ciudad.

DE DIA EN DIA

A LOS CLUBS DE CAZADORES DE ESTA LOCALIDAD

Una pantera no es un gato.

Este axioma zoológico, sí que también felino, viene de perillas para afirmar a renglón seguido que la existencia de una pantera en libertad, ofrece mayores peligros que un gato ad líbitun (salvo en Enero).

Por lo tanto, no es posible seguir viendo con indiferencia el caso de la pantera escapada del circo "Montalvo". Hay que apresarla o matarla, cueste lo que cueste, incluso votando un crédito especial, como se hace cuando aparece un caso de bubónica: la salud del pueblo es ley suprema—lo decimos en castellano para que no haya dudas—y no creemos que tenga nada de saludable el ataque de una pantera. Aunque no entendemos una palabra de medicina, nos figuramos que entre un atacado por el cólera y un atacado por un "bicharraco" de esa especie, la ventaja de probabilidades está a favor del primero. Y tiene la palabra la Sociedad de Estudios Clínicos, para que diga con franqueza si estamos equivocados.

No ignoramos a este respecto de la pantera que se ha soltado, que las autoridades han prestado atención al asunto. Sabemos, en efecto, que la Guardia Rural ha recibido órdenes de matar a la pantera. Pero ¿qué sabe de esos achaques cinegéticos la Guardia Rural? Una pantera, tampoco es un bandido, que tiene que cocinar la comida para comérsela y por tanto hace fogatas o se presenta en los bohíos a que le den de comer; una pantera (de las de cuatro patas) no se lanza al monte para hacer exigencias de dinero ni tiene confidentes, ni deja cabos de tabaco en el rastro. No se puede, de consiguiente, seguir con ella la misma táctica que se usa para atrapar a los señores bandoleros.

Esta misión, a nuestro juicio, debiera encomendársele a nuestros garridos Clubs de Cazadores, que son terror de indefensas palomitas y de asustadizos venados. Ustedes dirán que hay en esos Clubs muchos caballeros que en su vida han roto un plato; pero los hay en cambio, que se colocan con el Wintchester frente a la máquina de lanzar los platos al aire y ¡pom! y ¡pum!, acaban en un dos por tres con toda una vajilla.

¿Qué mejor ocasión de lucirse para estos señores que donde ponen el ojo ponen la bala? El movimiento se demuestra andando, y la puntería, tirando, pero sobre un blanco que no deje dudas al jurado sobre si el proyectil dió o no en la diana.

Ya veremos, en fin, si en Tarascón hay algo más que cazadores de gorras.

Quedan aludidos todos y no queda aludido ninguno, con excepción del señor León Armisén, a quien proponemos para comandante de la expedición, por habernos venido contando interesantísimas historias de indios y de jaguares de las que fué protagonista allá por la frontera yanqui-mexicana; hombre que, además, supo tenérselas tiesas con "Las panteras de Peñalver" y otras fieras que han operado por esta ciudad, y que, en último extremo, puede decir para tomar el mando de la expedición:

"Ego priman tollo, quia nóminor Leo".

NOTA BENE.—Que el señor León Armisén sea un alto miembro de la Magistratura cubana, no empece para que lo empleemos provisionalmente en una labor tartarinesca. Al señor Duque de Medinaceli, acaban de hacerlo en Madrid miembro de la Real Academia de Ciencias, por un tratado que escribió sobre la caza. Lo que demuestra que la caza es una ciencia. Y hasta suponemos que la Academia la habrá clasificado como una ciencia exacta. Tiene que serlo, por lo menos, a la hora de aplicársela a una pantera.

SERA HOY EL CONCURSO DE LAS . . . .

(Viene de la primera página.)

ción de Comerciantes, levantará acta de la decisión del jurado.

Ayer se reunió el jurado calificador de los trabajos presentados en el concurso de bocetos de automóviles adornados que recientemente convocó el Comité de Turismo de la Asociación de Comerciantes y cuyas bases publicamos oportunamente. Lo componían los señores Jaime Valls, Jorge Mañach y Enrique Gil. Actuó de secretario el señor Guardiola.

He aquí el acta levantada:

Reunidos el día seis de marzo de mil novecientos veintiséis, a las cuatro de la tarde, los señores Jaime Valls, Jorge Mañach y Enrique Gil, miembros del jurado designado para discernir los premios del concurso de dibujos para el paseo artístico que se celebrará el domingo cuatro de abril próximo, se procedió a examinar los dibujos presentados, llegando, por unanimidad, a las conclusiones siguientes:

Primer premio, consistente en ciento cincuenta pesos en metálico y un certificado del jurado, al dibujo que ostenta el lema "Butterfly", original del señor Felipe de J. Aguilera.

Segundo premio, cien pesos y certificado del jurado, al dibujo cuyo lema es "Jardín Rodante", original del señor Tony Jiménez Dulfo.

Tercer premio, sesenta pesos y certificado, al dibujo lema "Ars", original de "El Autor", (única firma que tiene la carta).

Cuarto premio, veinticinco pesos y diploma, a cada uno de los dibujos siguientes: Lema "Arlequín", autor Francisco Soto; lema "Primavera", autor E. García Mato; lema "Trópico", autor Francisco Menéndez de Avilés; lema "Indú", autor José Marrón.

Terminada la misión de los señores miembros del jurado, se dió por terminado el acto a las seis y diez de la tarde.—(Fdo.) R. de Guardiola, secretario.—(Fdos.) Jorge Mañach, Jaime Valls y E. Gil Castellanos.

Los diseños premiados serán exhibidos en la oficina del teatro.

Los autores de los no premiados pueden recoger los suyos desde el lunes en la oficina.

En breve se hará una invitación especial a las autoridades, a la prensa y a las familias distinguidas de nuestra sociedad, para que asistan a nuevas exhibiciones de modelos de automóviles adornados y de flores artísticas, que se harán en la oficina del Nacional.

Ha de ser un acto simpático, sobre el cual daremos más datos en su oportunidad.

ANTIASMATICO "DILOA" — ASMA — 45 AÑOS DE EXITO INDISCUTIBLE — SOLO DOS CUCHARADAS QUITAN EL ACCESO DE ASMA — DE VENTA EN: TODAS LAS BUENAS FARMACIAS — CORRESPONDENCIA. APARTADO 254 HABANA

EL MEJOR PURGANTE CARABAÑA

De Instrucción Pública

SOBRE ESCUELAS PRIVADAS

Al recibir ayer en su despacho oficial a los periodistas, el señor Secretario de Instrucción Pública tuvo la amabilidad de ofrecerles la primicia de una información de verdadera trascendencia.

El doctor Fernández Mascaró espera recibir muy pronto de manos del doctor Ramiro Guerra, Superintendente General de Escuelas un Memorandum destinado a ser entregado al señor Presidente de la República respecto a la inspección en las Escuelas Privadas, iniciativa del actual Jefe del Departamento en la que también está interesadísimo el Jefe del Estado.

El trabajo del doctor Guerra, nuestro ilustre compañero, mereció cálidos elogios del doctor Fernández Mascaró y habrá de servir para redactar el Decreto por el que se implante la alta inspección referida, que será encomendada a los actuales inspectores de Distritos, aumentando proporcionalmente el número de sus auxiliares.

Espera el doctor Fernández Mascaró numerosos y notables beneficios para la causa cultura cubana y positivs ventajas para los alumnos que acuden a los centros docentes no oficiales.

La finalidad esencial de esta importantísima función será preparar ahora y lograr cuanto antes la posible analogía entre la instrucción primaria pública, que el Estado proporciona en las Escuelas que sostiene y la que se imparte en las escuelas privadas, al objeto de cumplimentar "debidamente" el precepto constitucional que la establece obligatoria.

Estamos seguros, a nuestra vez, de que esta provechosa innovación será una muestra más de los anhelos—ya evidenciados—que mantiene el actual Gobierno en pro de mejoras en materia de Instrucción Pública.

Y con el doctor Fernández Mascaró por inspirador y el doctor Ramiro Guerra por pautador, la obra será esencialmente buena, conveniente y propulsora de un merecido progreso educacional.

No podría dejar de ser así...

RESUMEN DE UN CURSILLO

La doctora María Cristina Aguilar, inspectora del Distrito de Guanajay, ha remitido al señor Superintendente Provincial de Escuelas de Pinar del Río, el siguiente informe:

"Sumamente complacida, tengo el gusto de adjuntar a usted un informe-resumen del cursillo de Perfeccionamiento organizado en este Distrito por el señor Oganes, inspector auxiliar y la que suscribe, manifestándole que el éxito del mismo superó a toda suposición por halagüeña que esta fuese.

Como usted conoce, los doctores José Ramón Valdés Prado, Diego González y el señor Arturo Gaymari, inspectores auxiliares de los Distritos de Inspección de Bejucal, San Antonio de los Baños y Guanabacoa, respectivamente, nos prestaron valiosísima cooperación, así como algunos maestros del Distrito, que espontáneamente nos ofrecieron y prestaron su concurso.

Ciento diez y seis maestros en ejercicio y treinta habilitados formaban la matrícula, de los cules 30 ern de Guanajay, 48 de Artemisa, 20 de Mariel y 18 de Cabañas, los habilitados eran de Artemisa, 23, 6 de Guanajay y 1 de Mariel.

Las cuatro sesiones de que constó el cursillo se desenvolvieron de la manera siguiente:

Primera Sesión: Asistencia 99 y 26; total: 125.

PROGRAMA:

Preside el doctor García Batista, Inspector Provincial de Instrucción Primaria. Abre el acto y pronuncia breves palabras de congratulación para organizadores y maestros.

1. Conferencia por el doctor Diego González, asunto: Uso de las láminas.
2. Clase práctica de lectura primer grado, por la maestra de Guanajay, señora Ana Luisa Silió; asunto: Enseñanza de la F por medio de la palabra "fila".
3. Conferencia por el doctor José Ramón Valdés Prado: asunto: "El huerto escolar, su importancia, cómo debe hacerse".
4. Felicitación y gracia por la que suscribe.

Segunda Sesión: Asistencia 106 y 29. Total: 135. Se celebra en Artemisa.

PROGRAMA

1. Explicación por la que suscribe. Asunto: Cómo deben efectuarse las excursiones escolares, para obtener de ellas el mejor resultado.
2. Clase práctica por el maestro de Artemisa señor José Vargas: asunto: Enseñanza de la T por medio de la palabra "totí". Lectura primer grado.
3. Clase práctica: Lenguaje segundo grado, por el maestro de Artemisa, señor Donatilo Cruz; asunto: Enseñanza de una poesía. Debo hacer constar que la poesía estaba hecha por el propio maestro.
4. Conferencia por el señor Alfredo Organes, inspector auxiliar de este Distrito; asunto: La lección y su importancia.

Tercera Sesión. Asistencia: 110 y 22; total: 132. Se celebra en Guanajay; pero ya no es posible llevarla a cabo en ninguna escuela y tiene lugar en el ámplio salón de los Caballeros de Colón, galantemente cedido por la Asociación.

PROGRAMA

1. Clase práctica por la maestra de Cabañas, señorita María Teresa Camino, sobre E. de la Naturaleza, primer grado: asunto: La Gallina.
2. Clase práctica de Lenguaje, segundo grado, por el doctor Diego González; asunto: Estudio de láminas. Se propuso el doctor González aplicar las orientaciones dadas en su conferencia de la sesión del 30 de Enero.
3. Clase práctica de escritura, segundo grado, por el señor Arturo Caymari, por el método analítico. Soberbia. (Hacer la f).
4. Clase práctica de Aritmética, primer grado, por el señor Arturo Caymari. Enseñanza del número 6.

Cuart ay última Sesión: Asistencia: 107 y 28; total: 135. En Artemisa, salones de la sociedad La Luz.

PROGRAMA

Preside el doctor García Valdés, Superintendente Provincial de Escuelas, que abre la sesión.

1. Clase práctica, por el doctor Diego González: Historia, segundo grado; asunto: La leyenda de Casiguaya; medios auxiliares: las láminas.
2. Clase práctica de Lectura, tercer grado, por el señor Arturo Caymari; lectura rápida.
3. Clase práctica con niños de cuarto grado, por el doctor José Ramón Valdés Prado, que se propone trabajar como en una escuela rural. Asunto: Permeabilidad e impermeabilidad de los terrenos.
4. Breves palabras por la que suscribe, con el fin de felicitar a los maestros por su entusiasmo, su vocación y la cohesión demostrada en todas las sesiones, dando además la buena noticia de que pronunciaría una conferencia el señor Superintendente.
5. Conferencia por el doctor Pedro García Valdés, Superintendente Provincial de Escuelas; asunto: Enseñanza de la Geografía y su influencia en los sentimientos patrios.

Conferencia que dejó en el ánimo de todos los maestros presentes la más grata impresión y ratificó una vez más las excepcionales condiciones del doctor García Valdés, como maestro y como conferencista.

Al terminarse la sesión, la Asociación local de Maestros, obsequió a todos los presentes con finos dulces y exquisito ponche".

PLAZO RECTIFICADO

La convocatoria de oposiciones a la Cátedra de Derecho Romano señaló, al aparecer en la Gaceta Oficial, la fecha del 25 del actual como último día hábil para presentación de solicitudes. En ello hubo error del periódico oficial.

El plazo, realmente, terminará un día antes: el 24 de marzo en curso.

Así nos lo informó ayer el caballeroso Jefe de la Sección de Instrucción Superior, señor Llerena, al tiempo que preparaba el envío a la Gaceta Oficial de la correspondiente claración.

DE INSTITUTOS

El señor Inspector General de Institutos doctor García Vélez, tuvo ayer la deferencia de informarnos de los siguientes asuntos:

Por indicación del señor Secretario de Instrucción Pública está ultimando la redacción de una circular a todos los directores y profesorado de los Institutos de Ssegunda Enseñanza en relación con la reciente Ley de aumento de sueldo a los Catedráticos y Auxiliares de dichos establecimientos, al respecto de la prohibición rigurosa, que el doctor Fernández Mascaró desea puntualizar, de dar clases en Colegios y Academias incorporados o particulares.

También trabaja activamente el doctor González Vélez en la preparación de un nuevo Reglamento que regule las oposiciones a Cátedras de Institutos, en el que serán implantdas importantes modificaciones, que desea poner en vigor el doctor Fernández Mascaró en fecha próxima.

De interés general para los aspirantes a las plazs de nueva creación—por virtud de la reciente Ley antes mencionada—de Profesores Auxiliares y supernumerarios, nos informó el doctor González Vélez que por ahora no serán provistas, pues el doctor Fernández Mascaró ha resuelto sean convocadas a oposición, sin excepción alguna, lo que se realizará tan pronto sea aprobado el nuevo Reglamento de oposiciones a dichas plazas del Profesorado de Institutos.

Propósito que permitirá una plausible selección, a base de competencia eficiente, para cuando sea inaugurado el próximo curso.

Finalmente, con inagotable gentileza, nos comunicó el doctor González Vélez que en la mañana de hoy se trasladaría a Matanzas para un asunto oficial relacionado con aquel Instituto de Segunda Enseñanza.

CAMBIO DE TELEGRAMAS

El señor Secretario de Instrucción Pública recibió en el día de ayer el siguiente despacho:

"Plaza. Habana. Marzo 5 Secretario Instrucción Pública. Habana. Tengo el placer comunicarle facultad de derecho Universidad de la Habana acordó, a propuesta del decano doctor Cueto, apoyado por mí otorgar título Doctor en Derecho Público Honoris Causa ilustre Presidente de la República general Machado y solicitar claustro y Rector ratifique este acuerdo. Saluda a usted muy cordialmente. Ramón Zaydín, Presidente Cámara Representantes."

Mensaje que fué contestado del modo siguiente:

"Habana, 6 de marzo de 1926. Dr Ramón Zaydín, Presidente Cámara de Representantes. Ciudad. Recibido su telegrama esta fecha, participándome acto verdadera justicia realizado por Facultad de Derecho con apoyo de usted en honor ilustre Presidente República. Agradézcole fina atención y acepte mis felicitaciones que ruégole haga extensivas al autor o autores hermosa iniciativa. G. Fernández Mascaró, Secretario de Instrucción Pública".

EL SEPELIO DEL DR. CUEVAS ZEQUEIRA

Esta tarde, a las cuatro, se efectuará el sepelio del doctor Don Sergio Cuevas Zequeira, Catedrático de la Universidad Nacional, fallecido ayer.

Puede anticiparse que el acto ha de revestir caracteres excepcionales por las amplias simpatías y generales afectos que disfrutaba el ilustre y bondadosísimo profesor.

Tan pronto fué ayer conocida la sensible y sentidísima noticia de su fallecimiento, exclusivamente por la información de nuestra edición vespertina, el domicilio del doctor Cuevas Zequeira se vió invadido por sus alumnos, ex discípulos, compañeros, amigos y simpatizadores, habiéndose montado guardias de honor junto al féretro por los elementos universitarios y académicos, entre los que—como en todas las esferas sociales—era tan bienquisto el ejemplar profesor.

Reiteramos a sus familiares nuestra sincera condolencia.

ATENEO DE LA HABANA

Invitación

El doctor Sergio Cuevas Zequeira, vocal de la Junta de Gobierno del Ateneo de la Habana, ha fallecido y como presidente del Ateneo de la Habana, en nombre de los demás miembros de la Junta de Gobierno, invito a todos los socios de dicha institución, para que asistan a la casa mortuoria, Tejadillo, número 22, a las cuatro de la tarde del domingo 7 del corriente, a fin de acompañar su cadáver al Cementerio de Colón.

(F.) Evelio Rodríguez Lendián.

COMITE PATRIOTICO "BARTOLOME MASO"

Tengo el sentimiento de participar a los estimados miembros que integran este Comité, el sensible fallecimiento de nuestro digno y estimado presidente de honor, doctor Sergio Cuevas Zequeira, cuyo entierro saldrá mañana, domingo 7, de la casa calle Tejadillo número 22, a las cuatro de la tarde.

(F.) Mario R. Bombalier,

Secretario General.

DEPARTAMENTO DE OBSEQUIOS DEL "DIARIO"

Diariamente insertaremos en esta sección las contestaciones a las cartas que nos lleguen solicitando informes, y todo lo relacionado con los obsequios ofrecidos por el DIARIO DE LA MARINA en el presente año de 1926.

También publicaremos una relación de todas aquellas cartas que se reciban con la dirección deficiente o sin dirección y que por ese motivo no puedan ser enviados los vales numerados.

NO HAY QUE OLVIDAR, CON LA REMISION DE LOS CUPONES, EL CORRESPONDIENTE SELLO PARA EL FRANQUEO.

RELACION DE CARTAS QUE HEMOS RECIBIDO RECLAMANDO VALES, CUYOS CUPONES NO NOS HAN LLEGADO.

ESTAFETA

A. Sollet de García Ríos.

Usted nos remite cuarenta cupones para canjear por vales de nuestros viajes, pero no nos envía su dirección. Esperamos que así lo haga para le remisión de los vales.

Juan Delgado 18.—San Antonio de los Baños.

Hemos recibido un sobre con esta dirección y 20 cupones, sin nombre alguno del remitente. En esa forma es imposible mandar los vales.

CARTAS DETENIDAS EN ESTA OFICINA POR FALTA DE DIRECCION

Cecilio Alonso, A. Sollet de García Ríos, José Abascal, María González, José M. del Portillo y Macías, Argelio Artigas García.

CARTAS DEVUELTAS POR CORREOS POR DIRECCION DEFICIENTE

Camilo Avilas, Esteban Márquez, New York; María Alvarez, Guanabacoa; José Fernández, S. Martínez 37, Cerro; José Toyos Callejas, Meneses; Ramón Maseiro y Hno., Playa Jaimanitas, Marianao; Pedro Cunseon, Taguasco; Eduardo Méndez, San Antonio de los Baños; Francisco Díaz, Puentes Grandes; Higinia Capote, Alturas de Almendares; Ricardo López, Meneses; Adolfo Emas, Sti. Spíritus.

CARTAS DETENIDAS EN DISTINTAS ESTACIONES DE CORREOS POR DIRECCION DEFICIENTE

Gertrudis Cabrera, Vedado; Manuel Sans, Apdo. 252, Matanzas; Ramón Vázquez, Céspedes 25, Cárdenas; Marino Montes, Cárdenas; José Linares, Aguila 13, Habana; Hermanos Suris, Reina 153; Nicolás Fernández, Paseo No. 70, Vedado; Leonor Puignau de Xudiera, Cisneros 20, Sta. Clara; C. Martínez R., Apartado 106, Santiago de Cuba; José Pérez Gómez, Cárdenas; Vicente Costas, Monte 65, Habana; Constantino Solares, San Miguel 100, Habana; José M. Cortes, Apartado 88, Pinar del Río; Juan S. Nadal, Apartado 319, Santa Clara.

INSTRUCCIONES QUE DEBEN CONOCER LOS INTERESADOS EN NUESTROS VIAJES A ESPAÑA O FRANCIA

Para el rápido cange y remisión de los vales numerados, es conveniente (no imprescindible) que los cupones que se envían por correo, vengan en cantidad no menor de 50 en cada paquete o carta.

Los cupones deben separarse de diez en diez, unidos por presilla u otra manera cualesquiera, para hacer más fácil la contabilidad.

El envío del "sello" para el franqueo de los vales numerados que remite nuestra oficina, es imprescindible. Por lo tanto, no tendrán derecho a reclamación los que no cumplan con este requisito.

Debemos recomendar muy especialmente que cuando la firma de la persona que envia cupones no sea muy clara, escriban aparte el nombre en letra de Máquina o de manera que pueda ser lejible. De ese modo se evitarán las devoluciones de vales o rectificaciones que son necesarias hacer, y que pudieran traer trastornos a la hora de identificar a los que resulten beneficiados con nuestros viajes.

Un vale numerado extendido a nombre de una persona no podrá ser cambiado para cederlo a otra. Sólo se rectificará el nombre en el caso de un error, cuando sea comprobado por nuestro Departamento de Obsequios.

Economice su trabajo y el nuestro. En lugar de escribir cartas acompañando los cupones, llene el cuadro que insertamos los lunes uniendo al mismo el sello en el lugar indicado y de ese modo recibirá más rápido los vales numerados.

DROGUERIA SARRÁ LA MAYOR — SURTE A TODAS LAS FARMACIAS. ABIERTA TODOS LOS DIAS Y LOS MARTES TODA LA NOCHE

FARMACIAS QUE ESTARAN ABIERTAS HOY

DOMINGO

Concordia No. 200.
San Francisco y Lawton.
Pérez y Villanueva.
Infanta No. 107.
San Leonardo y Flores.
Cerro No. 458.
Churruca No. 16.
17, entre K y L. (Vedado).
Carlos III y Oquendo.
Concordia y Oquendo.
San Miguel y Lealtad.
Salud y Gervasio.
Galiano No. 50.
Reina No. 71.
Corrales y Cienfuegos.
Aguila No. 262.
Monte No. 328.
Consulado y Colón.
Aguila y Barcelona.
Teniente Rey y Compostela.
Tejadillo y Compostela.
10 de Octubre No. 600.
Compostela y Conde.
San Lázaro No. 324.
Jesús del Monte No. 231.
Florencia y Bellavista.
Condesa y Campanario.
10 de Octubre No. 444.
23 entre 2 y 4. (Vedado).
Milagros No. 42.
Animas No. 1.
Santo Tomás No. 32.

NOTA.—Este grupo deberá prestar el servicio público todo el día y la noche de los domingos siguientes:

Mayo 7.
Abril 18.
Mayo 30.
Julio 11.
Agosto 22.
Octubre 3.
Noviembre 14.
Diciembre 26.

FARMACIA Y DROGUERIA LA AMERICANA — GALIANO Y ZANJA — ABIERTA TODA LA NOCHE LOS SABADOS — Teléfonos: A-3171, 3172, 3173

M.E.C.D. 2016

QUEJAS DE SUSCRIPTORES
Departamento Central, Habana, M-8404 Agencias: Cerro y Jesús del Monte, I-1994. Marianao, Columbia, Almendares, Buen Retiro, Quemados y Pogolotti, F-O-7090.

DIARIO DE LA MARINA

THE ASSOCIATED PRESS
Esta Asociación es la única que posee el derecho de reproducir las noticias cablegráficas y la información local que en este DIARIO se publiquen.

AÑO XCIV — LA HABANA, DOMINGO 7 DE MARZO DE 1926

SE REANUDARA EL SERVICIO POR EL FC. TRANSIBERIANO

Presta grandes servicios este ferrocarril que permite cruzar en quince días dos continentes

FUE SUSPENDIDO EN 1914

Las naciones interesadas han estado haciendo gestiones para que fuese reanudado el servicio

ENSEÑANZA DE LA GUERRA

Los medios de transporte que empleó Alemania durante la gran guerra servirán ahora de ejemplo

PARIS, marzo 6. (S. E.)—Han terminado las discusiones que venían sosteniendo cinco Gobiernos, los de Francia, Alemania, Latvia, Lituania y Rusia, acerca del famoso ferrocarril transiberiano, cuyo servicio suspendió la guerra en 1914 y ha continuado suspendido después a causa de la revolución que se produjo por el Soviet. Pero todos los hombres de negocios y las naciones que cruza el citado ferrocarril, tenían deseos de restablecer esta magnífica organización, que permitía cruzar dos continentes en quince días, en tanto que el servicio marítimo requiere treinta y cinco días, y aunque difícil, dadas las especiales circunstancias de cada uno de los citados países, se ha llegado a un acuerdo, habiéndose anunciado hoy oficialmente, en París, que dicha línea férrea reanudará inmediatamente su circulación. Parece que sólo falta acoplar algunos particulares y resolver un detalle referente al material móvil.

Este detalle es un problema técnico, la anchura de la vía en Rusia, bastante mayor que en el resto de Europa. Puede resolverse con transbordo a vagones rusos, como se hacía antes de la guerra, o empleando una de las enseñanzas derivadas de ésta. Cuando las huestes alemanas de Hinderburg y Mackensen invadieron Rusia, pusieron en práctica un sistema para utilizar sus propios vagones en las líneas férreas del entonces imperio zarista, y se estudia la posibilidad de adaptarlo a las necesidades de un tren rapidísimo como es este París-Vladivostok, que no tolera, además, dar a los viajeros el trato incómodo que pudo imponer Alemania al "material humano" que mandó a la invasión.

Ya está estudiado el itinerario de dicho tren. Saldrá de París los jueves a las 3.15 de la tarde, para llegar a Berlín los viernes por la mañana, a las 8.40, o sea dos horas menos que actualmente emplea el tren más rápido París-Berlín que existe. Se llegará a Riga, Latvia, el sábado a las 8 de la mañana, a Moscú el domingo a las 9.30, y a Vladivostok al cabo de once días de viaje, esto es, el miércoles de la semana siguiente a la una de la tarde,

(Continúa en la página 25.)

CUBA EN BELGICA

En el Instituto de Messines, que está a una hora en automóvil de Bruselas, se llevó a efecto la colocación de una placa en homenaje a Cuba por la donación que hizo para la reconstrucción de dicho Instituto, que fué destruido durante la guerra. Este plantel de educación es exclusivamente dedicado a las huérfanas de militares belgas, y en el mismo se educan actualmente doscientas internas. El Ministro de Cuba, Comandante Miranda (-|-), acompañado por el Cónsul señor Cuevas, es recibido por la Directiva de dicha caritativa institución. El doctor Miranda hizo uso de la palabra expresando cuán grande era el reconocimiento del Gobierno y pueblo de Cuba por ese gesto delicado. (Esta fotografía fué tomada en momentos en que el frío era intenso y se puede ver la nieve en abundancia).

CAUSA DESALIENTO E INQUIETUD EN GINEBRA, EN VISPERAS DE LA ASAMBLEA DE LA LIGA LA DIMISION DEL GABINETE FRANCES PRESIDIDO POR A. BRIAND

Es difícil prever en qué condiciones podrán llevarse a cabo las reuniones de Ginebra, porque seguramente allí repercutirá esta crisis y las negociaciones no podrán continuar con la intensidad proyectada

INGLATERRA, NO HA DEFINIDO AUN SU ACTITUD PARA MAÑANA

El lunes (mañana) ingresará Alemania en la Liga de Naciones y de ese modo reafirmará su situación ante el mundo de un modo extraordinario, y después aquel organismo hará frente a otros importantes problemas

GINEBRA, marzo 6. (A. P.) Una bomba que hubiera hecho explosión en los corredores del palacio de la Liga de las Naciones no hubiera causado más excitación y desaliento que la caída del Gobierno de Aristides Briand, de Francia, en vísperas de las negociaciones internacionales de la próxima semana, de las cuales dependen, en cierto sentido, los destinos de la Sociedad de Naciones.

Aunque continúa la inquietud, el desconcierto que reinó en los primeros momentos y que fué aumentando después, se desvaneció al cabo ante el anuncio de que Briand había decidido salir para Ginebra esta noche, a pesar de la caída de su Gobierno, lo que indica la importancia que el estadista francés ha concedido a las discusiones de la Asamblea de la Liga, no sólo para el futuro de la institución, sino también para el programa de reconstrucción y reconciliación de Europa que comenzó en Locarno y del que Briand fué uno de los apóstoles más fervorosos.

En efecto Briand, Sir Austen Chamberlain y el Conde Skrzynski salieron de París para Ginebra, a fin de asistir a la asamblea y al Consejo de la Liga de las Nciones, a las 8:45 de la noche de hoy. Partieron en el mismo tren, pero en diferentes coches. El Embajador alemán Von Hoesch, acudió a última hora a la estación para despedirles. Mientras tomaba su coche Briand, con una expresión de cansancio dijo: "Voy a dormir, para pensar después en las cosas de mañana. Es una terrible ocupación esta de ser gobernante". Briand volverá el lunes a París, y aquí quedan como jefes de la delegación francesa Louis Loucher y Paul Boncour.

Por cierto, que con referencia a la Asamblea del lunes "Le Temps" de París traza un cuadro pesimista de los posibles resultados, diciendo: "Es difícil preveer en qué condiciones podrán llevarse a cabo las reuniones de Ginebra, porque seguramente allí repercutirá esta crisis y seguramente también las negociaciones no podrán llevarse adelante con toda la extensión que pensaba dárseles".

CHINA PIDE UN PUESTO PERMANENTE EN EL CONSEJO

GINEBRA, marzo 6. (A. P.) Como si no fuera suficiente para ocupar el interés público la lucha que se avecina dentro de la Liga a causa de las aspiraciones de varios países a puestos permanentes en el Consejo, un nuevo elemento perturbador ha ntrado esta noche a formar parte de la situación para aumentar la ansiedad de los migos de la Liga, quienes ven en la actitud de China respecto de los asuntos de la Liga la influencia ed Rusia.

China, como Polonia, España y Brasil, ha pedido un puesto permanente en el Consejo, formulando oficialmente su petición. China declara concretamente que desea un puesto permanente "en el caso de que el Consejo se amplíe", lo que se

(Continúa en la página 25.)

CONTRADICTORIOS INFORMES SOBRE CHILE Y EL PERU

Las noticias recibidas sobre los últimos disturbios habidos en Arica son de varia índole

ATACARON LOS CHILENOS

Parece que el comisario de policía hizo lo posible para evitar lo ocurrido; pero no pudo

ACUSACIONES PERUANAS

Entre los rumores que circulan figura el de que los chilenos destrozaron la bandera peruana

ARICA, marzo 6. (A. P.)—Varios peruanos que regresaron hoy de Arica y estuvieron complicados en los disturbios allí ocurridos ayer, confirman la versión dada anoche de ese incidente. El estado de los heridos no es grave por ser de pedradas solamente la mayoría. Hay dos que sufren heridas de arma blanca.

Respecto a la actitud de la Policía los relatos de los testigos oculares peruanos son contradictorios. Aunque todos coinciden en que el comisario de policía hizo cuanto en su mano estuvo para sofocar el motín, alugnos peruanos sostienen que no se les defendió adecuadamente. Otros afirman que la policía se vió impotente ante el empuje de los atacantes chilenos.

Los peruanos niegan que los manifestantes provocasen a los chilenos insultando a Chile y la bandera chilena, y dicen que sucedió todo lo contrario, puesto que mientras los peruanos llevaban órdenes estrictas de no gritar más que

(Continúa en la página 25.)

RECIOS VENDABALES AZOTAN LAS COSTAS DE ITALIA Y EL INTERIOR CAUSANDO ENORMES DAÑOS MATERIALES

ROMA, marzo 6. (U. P.) Recios y helados vientos huracanados azotaron hoy las costas y el interior de Italia, haciendo tiritar de frío a toda la península y ocasionando innumerables perjuicios a la propiedad y la muerte a tres marineros.

Estos eran miembros de la tripulación de dos lanchones que volcaron en el puerto de Palermo. El resto pudo salvarse. Se dice que muchos botes han sido también víctimas del furioso vendabal, el cual en la ciudad, ha derrumbado un gran número de chimeneas, postes y toldos, arrancando también muchas ventanas.

Se cree que por ahora continuará el frío y la molestísima ventolera, pues los barómetros no dan señales de que amaine.

Los ferrocarriles se han visto obstruccionados por postes telegráficos caídos en la vía, por lo que el servicio está retrasándose considerablemente.

Cerca de Palau, en la isla de Cerdeña, encalló el vapor "Galatea".

SIGUE INGLATERRA DE REINA DEL MAR

En servicio y en construcción tiene 86 buques de combate, y Norteamérica sólo tiene 58

CAÑONES ANTI-AEREOS

Los de la armada norteamericana son capaces de atacar aeroplanos que vuelen a 9500 metros de alto

LONDRES, marzo 6. (S. E.)—Se ha publicado el anuario de las marinas de guerra del mundo, y del estudio comparativo entre las dos mayores armadas, la norteamericana y la británica, resulta que mientras los Estados Unidos cuentan el mayor número de buques, 543 contra 444 que posee Gran Bretaña, esta última nación puede ser considerada **como reina y señora** de los mares, ya que prepondera en cruceros rápidos y acorazados de combate.

Tiene, en efecto, Inglaterra 47 cruceros rápidos, contra 31 Norte-América; cuatro cruceros de combate Gran Bretaña, y ninguno Estados Unidos, y dieciocho acorazados cada una de ambas naciones. Además, Gran Bretaña construye dos acorazados y quince cruceros, mientras Norteamérica sólo tiene ocho cruceros en construcción. La diferencia a favor de los Estados Unidos es en submarinos, de los que cuenta 120, contra 56 Inglaterra, y en cazatorpederos, 309 contra 172, respectivamente.

La flota de combate japonesa dispone de seis acorazados, cuatro cruceros de combate y quince más de éstos en construcción.

Cinco de los acorazados norteamericanos están dotados con cañones antiaéreos de cinco pulgadas, como una mejora sobre los de tres pulgadas que poseen los demás buques de combate de la misma nación. Dícese que estos cañones, que son los más poderosos en su tipo, y que sólo los tiene la armada yanqui, pueden atacar a un aeroplano que vuele a nueve mil quinientos metros de altura.

RECLAMACION DE LOS E.U. A MEXICO

La habían establecido a causa del asesinato de 15 ingenieros americanos, en Santa Isabel

NO HUBO ACUERDO ALGUNO

En vista de que no se llegó a un arreglo, los comisionados se fueron cada uno por su lado

CIUDAD DE MEXICO, marzo 6. (A.P.) Sin llegar a un acuerdo acerca de la indemnización que habrá de pagarse por el asesinato de quince ingenieros norteamericanos de minas, acurrido en 1916 en Santa Isabel, hoy se ha disgregado la comisión mixta mexicano-americana de reclamaciones. El delegado norteamericano, Juez Ernest D. Perry, salió para su residencia de Lincoln, Nebraska, el Juez neutral, doctor Rodrigo Octavio, del Brasil, salió para la Habana, y el representante de Méjico, Fernando González Roa, está enfermo.

Antes de su marcha, el Juez Perry se negó a comentar la situación, limitándose a repetir su declaración anterior de que, al parecer, las reclamaciones pendientes dependen de futuros intercambios diplomáticos entre Washington y Ciudad de Mejico.

El Juez Perry reveló la noche pasada que el doctor Octavio había preparado un aopinión escrita sustentando la tesis mejicana, de la cual él, como delegado norteamericano, discrepa. El Juez Perry ha dado también a la publicidad su opinión escrita, sosteniendo que fueron revolucionarios y no bandidos los que asesinaron en masa a los norteamericanos, y que por lo tanto Méjico es responsable de los daños y perjuicios sufridos. Las opiniones no constituyen decisión, porque es necesario para ello que se hallen de acuerdo los delegados mejicanos y norteamericanos.

"Según el convenioJdice el Juez Perry—es necesario que la comisión aplique los dictados de la equidad a sus fallos. Y la opinión del doctor Octavio, en lugar de aplicar los principios de la equidad, trata de librar a Méjico de una obligación que está moral y legalmente comprometido a cumplir".

"Por consiguiente, llego a la conclusión de que la negativa del doctor Octavio a rendir fallo como piden los Estados Unidos con los hechos a la vista, equivale en este caso a la anulación del convenio, con lo cual me hallo de acuerdo".

A FAVOR DE LOS AMERICANOS QUE ECHAN DE MEXICO

Sin establecer protesta oficial, el embajador en México intercedió por los americanos expulsados

LO DEL RECONOCIMIENTO

Kellogg dice que hasta ahora no ha recibido protesta oficial y no procede retirar a aquél

CAUSA DE LA EXPULSION

Bajo la Constitución mexicana ningún sacerdote puede ejercer enseñanza en escuela primaria

WASHINGTON, marzo 6. (A. P.)—El Secretario Kellogg ha revelado hoy que el Embajador Sheffield ha intervenido en los casos de los ciudadanos norteamericanos recientemente expulsados de Méjico, aunque al parecer sin establecer protesta formal alguna. En una carta dirigida al representante demócrata por Nueva Yory, Mr. Boylan, que había pedido que se retirase a Méjico el reconocimiento, el Secretario Kellogg dice:

"La única información que tengo respecto a la expulsión de ciudadanos de los Estados Unidos, de Méjico, es la siguiente: "En un despacho del Embajador norteamericano en Méjico veo que se ha ordenado la expulsión de tres señoras pertenecientes a la Academia de la Visitación, colegio católico situado en Coyoacán, en las proximidades de Ciudad Méjico. Mr. Sheffield intercedió en su favor cerca del Ministro de Relaciones Exteriores. Subsecuentemente, fué revocada la orden de expulsión; pero me informa el Embajador que las señoras en cuestión creyeron más conveniente para ellas cerrar su escuela y salir del país, marchando el día 4 del corriente para Mobila, Alabama. Hoy he recibido un mensaje diciendo que una de dichas señoras dió cuenta a la Embajada de que el Gobierno mexicano había retirado toda supervisión sobre las propiedades del colegio en Coyoacan."

"Otro de los casos que llegó a mi conocimiento, fué el del doctor J. A. Philips, ministro que regía el Instituto del Pueblo, escuela de Piedras Negras, al otro lado de la frontera frente a Eagle Pass, Tejas. Con su orden de expulsión iba la de tres profesores. Informóseme más tarde que la orden había sido revocada, y ahora me da cuenta la Embajada en Méjico de que se permitirá a Philips volver a Méjico y abrir de nuevo su escuela siempre que él, extranjero y ministro de una religión, no ejerza personalmente la enseñanza. Creo que en este caso la expulsión fué ordenada por razón de que bajo la Constitución mejicana ningún sacerdote de ninguna religión puede ejercer la enseñanza en una escuela de instrucción primaria."

FALLECE UN DIRECTIVO DE LA CUBAN AMERICAN SUGAR COMPANY

NUEVA YORK, marzo 6 (A. P.)—Hoy se ha recibido la noticia de haber fallecido en Miami Beach, Florida, Mr. J. Adolph Mollenhauer, miembro de la junta directiva de la Cuban American Sugar Company y de la National Sugar Refining Company de Nueva Jersey. La muerte le sorprendió hallándose a bordo de su yate "Anado". El finado contaba 69 años de edad.

Mr. Mollenhauer era uno de los principales accionistas de la Mollenhauer Sugar Refining Company, empresa fundada por su padre, teniendo también importantes intereses en varias instituciones bancarias, mercantiles y benéficas de Brooklyn.

UN CARDENAL Y UN GENERAL FRANCESES IRAN AL CONGRESO EUCARISTICO DE CHICAGO

CHICAGO, marzo 6. (U. P.)—El cardenal francés Du Boise, una de las más altas dignidades eclesiásticas de la Iglesia Católica en aquel país, y el general Eduardo Castelnau, heroica figura de la guerra a quien se le conoce como "el salvador de Nancy", vendrán como delegados franceses al vigésimo octavo Congreso Eucarístico que se celebrará en esta ciudad entre los días 2 y 24 de junio del presente año.

EL YUMA ES ABANDONADO EN ALTA MAR

NUEVA ORLEANS, marzo 6. A.P. Según boletín facilitado hoy a última hora por la Tropical Radio Company, la dotación y pasaje del vapor hondureño "Yuma", en viaje de New Orleans a Veracruz, abandonó el buque antes de acabar de hundirse.

Han salido de Pilot Town para recoger a los pasajeros y tripulantes los remolcadores Underwriter y Delamar y el vapor español Cádiz.

El Yuma llevaba cinco pasajeros y una dotación de 28 hombres.

MOVIMIENTO MARITIMO

NUEVA YORK, marzo 6.—Llegaron el Sheafspear, de Santiago; el Ryburn, de Antilla. Salieron el Seatonia, para Nuevitas; el Orizaba y el Zacapa, para la Habana; el Ulua, para la Habana.

FILADELFIA, marzo 6.—Llegó el Ada, de Cienfuegos.

NORFOLK, marzo 6. — Salió el Eastwood, para Nuevitas.

SAVANNAH, marzo 6.—Llegó el Mount Park, de Cárdenas.

EL CONGRESO ANARQUISTA INTERNACIONAL NO ENCUENTRA LUGAR DONDE CELEBRARSE

CIUDAD DE MEXICO, marzo 6. (U. P.)—El Gobierno de México ha prohibido la celebración en el territorio de esta República del Congreso Internacional de Anarquistas que se preparaba para julio próximo, y que intentó verificarse hace algunos meses en Guadalajara y después en otros puntos de Sur y Centroamérica. "México no acoge—dice el Gobierno—a los enemigos de la paz, del orden y de la sociedad. Cualquiera que sea la forma en que se disfracen, no tienen cabida aquí."

Aun las organizaciones sindicalistas del país y la Federación Mexicana del Trabajo repudian esta reunión anarquista en el suelo de la citada nación.

EL TEATRO DE SHAKESPEARE ES DESTRUIDO POR LAS LLAMAS

LONDRES, marzo 6. (U. P.)—El teatro erigido en memoria de Shakespeare, en Strafford, fué destruído hoy por un incendio. Ha costado a Inglaterra la pérdida de millares de reliquias inapreciables de su pasado.

VIAJES A
PARIS
55 DIAS DE EXCURSION por $860.00
85 DIAS DE EXCURSION por $1.150
115 DIAS DE EXCURSION por $1.450
En estos precios está comprendido el pasaje de ida y vuelta en primera clase, hoteles y manutención completa de primer orden, billetes de teatros, excursiones y otras diversiones.
EN ESTAS EXCURSIONES CADA INDIVIDUO VIAJA COMPLETAMENTE INDEPENDIENTE.
SALIDA EN TODOS LOS VAPORES FRANCESES.
PIDA FOLLETO EXPLICATIVO
PARISIANA
AMARGURA 11
Compañía Trasatlántica Francesa
O'Reilly 9

EL JABON DE LA TOJA
ES TAN APRECIADO...
POR SUS EXCELENTES PROPIEDADES TAN BENEFICIOSAS PARA LA PIEL,
POR SU UNTUOSIDAD DELEITOSA Y
POR SU EXQUISITO AROMA
ES LA HIGIENE DE LA PIEL
SE VENDE EN TODAS PARTES

ALAMAC HOTEL
Broadway and 71 Street
New York
Las delicias de todos los cubanos que visiten New York
Elegantes apartamentos con dos y tres habitaciones de dormir y sala, uno y dos baños o ducha y puerta Servidor.
Atención especial a la clientela Hispana y Sur Americana, bajo la excelente supervisión del señor
ANTONIO AGUERO
Tres restaurants excepcionales. bailes y orquesta.
LATZ OWNERSHIP MANAGEMENT

ANIS DEL MONO
EXCELENTE LICOR TONICO DIGESTIVO

NO FUE VENDIDA
"LA COMPETIDORA GADITANA"
Fábrica de Cigarros
CONTINUARA INDEPENDIENTE Y BAJO LA DIRECCION TECNICA DE SU UNICO PROPIETARIO MARTIN DOSAL LO CUAL PONE EN CONOCIMIENTO DE SUS NUMEROSOS CLIENTES Y AMIGOS QUE CONTINUARA PROPORCIONANDOLE IGUAL CIGARRO QUE TANTO CREDITO Y PRESTIGIO LE PROPORCIONA A ESTA MARCA

M.E.C.D. 2016

DIARIO DE LA MARINA

FUNDADO EN 1832

DIRIGIDO HASTA 1919 POR DON NICOLAS RIVERO Y MUÑIZ.
DIRECTOR: JOSE IGNACIO RIVERO Y ALONSO.

Editado por la Compañía DIARIO DE LA MARINA (S. A.) cuyo programa consiste "en la defensa de los intereses generales y permanentes de la Nación cubana, de los especiales de la colonia española establecida en la misma y de la unión y armonía entre los diversos elementos que conviven en el país."—Art. 1o. de los Estatutos.

Presidente: Conde del Rivero. Secretario: Manuel Abril y Ochoa. Tesorero: Joaquín Pina

ADMINISTRADOR: JOSE SOBRINO Y GONZALEZ

OFICINAS:
Habana.......... DIARIO DE LA MARINA.
Nueva York...... Broadway at 71st. St.
Madrid.......... Nicolás Ma. Rivero núm. 9.
París........... 61 Boulevard Haussmann.

PRECIOS DE SUSCRIPCION

HABANA		PROVINCIAS		EXTRANJERO	
1 mes	$ 1.60	1 mes	$ 1.70	3 meses	$ 6.00
3 id.	4.50	3 id.	5.00	6 id.	11.00
6 id.	9.00	6 id.	9.50		
1 año	18.00	1 año	19.00	1 año	21.00

TELEFONOS:

Quejas de Suscriptores	M-3404	Deportes	M-4839
Anuncios Económicos	A-3856	Secretaría de la Empresa	M-7714
Anuncios Administración	A-5334	Secretaría de la Dirección	M-9735
Redacción	A-0301	Fotógrafo	M-6844
Repórters	M-6144	Imprenta	M-9466

PASEO DE MARTI 103 — APARTADO 1010 — CABLE: DIARIO, HABANA
MIEMBRO DECANO EN CUBA DE "THE ASSOCIATED PRESS"

EDITORIALES

EL ANALFABETISMO Y LA CRIMINALIDAD.

¿Acusa gravedad en Cuba el incremento del analfabetismo? Ateniéndonos a las cívicas declaraciones que hizo el Secretario de Instrucción Pública en uno de los periódicos consejos que celebran bajo la presidencia del Jefe del Estado los colaboradores de este, en la función ejecutiva de gobierno, la contestación tiene que ser afirmativa.

Declaró el referido funcionario, y de esto no hace mucho tiempo para que pueda haberse olvidado—fué allá por Agosto del pasado año—que la población escolar "que estaba sin atender" ascendía a 424.094 almas; de ahí que se gestionara, con plausible urgencia, el aumento de las mil aulas en las Escuelas de Primera Enseñanza, que en breve tiempo quedarán establecidas de acuerdo con la autorización que concede el Art. XXIV de la Ley promulgada el día 27 del mes último.

Pero hay algo más que demuestra el incremento del analfabetismo. Y es la necesidad que hubo de autorizar por decreto—fechado a fines del citado Agosto o al comienzo de Septiembre—la admisión de analfabetos en el Ejército, por ser escasos los individuos con instrucción que ingresaban en la milicia, no obstante la crisis económica que desde mucho antes dificultaba la obtención de trabajo y, por razón natural, impulsaba la baja de los salarios, motivos ambos más que suficientes para que acudieran al bien remunerado y por sí atrayente servicio de armas, los desocupados.

¿Cabe negar que el analfabetismo es una dolorosa realidad? Evidentemente es imposible no admitir, o siquiera dudar, lo que por vía oficial se manifestó en la forma que dejamos expuesta. Pero contra ese deplorable estado de cosas se ha iniciado ya una reacción que honra al actual Gobierno, empeñado no sólo en extender la enseñanza primaria mediante el aumento de aulas, sino en mejorarla en todos sus aspectos; que a eso propende la mencionada Ley de 27 de Febrero próximo pasado al estimular la permanencia en el magisterio premiando, por virtud de lo dispuesto en el Art. XXV, la antigüedad de los maestros, y al brindar facilidades para la preparación de mayor número de educadores, obligando con esa mira a los Ayuntamientos y Gobiernos Provinciales, por los Artículos XIV, XV, XVI y XVII, a reservar el 3 por ciento de sus presupuestos ordinarios para el sostenimiento de becas destinadas a los estudiantes pobres que deseen ingresar en las Escuelas Normales.

Tan evidente como la existencia alarmante del analfabetismo, es la de la criminalidad. Basta revisar a diario los periódicos, para tenerlo por cierto.

Parecía lógico que la rectitud moral, la sana energía del Ejecutivo, hubiera logrado refrenar un poco la delincuencia, y lo cierto es que va en aumento. Los delitos contra las personas, no digamos ya contra la propiedad, se suceden de tal modo, que juzgamos indispensable el estudio de medidas de rigor que garanticen, hasta donde sea posible, la seguridad pública.

En la propagación de la delincuencia influye indudablemente el incremento del analfabetismo y de la miseria; pero cuando el avance de la criminalidad se produce en pueblos como el de los Estados Unidos, que cuidan de modo extraordinario la enseñanza oficial y disfrutan de excepcional prosperidad económica, que sobre no padecer los males generados por el abuso en la concesión de indultos y amnistías, tienen una rígida administración de Justicia, hay que pensar si la gravedad del problema consistirá en la falta de educación religiosa y en la relajación a que las facilidades establecidas para el divorcio de los matrimonios ha llevado al vínculo sostenedor de la familia, base de las comunidades sociales.

Queremos creer que perseverando el Ejecutivo en su noble propósito de no ejercitar sin causa plenamente justificada la alta prerrogativa de extinguir por decreto las condenas impuestas por los jueces, que vetando todo proyecto de ley que arbitrariamente anule la acción del Poder Judicial, lograremos, después de depurada la magistratura y reformado el Código Penal en el sentido de hacer eficaz el sistema penitenciario, ver disminuir la delincuencia en todas sus formas. Empero, insistimos en que se analicen, para reprimirla más rápidamente y con garantías permanentes de éxito, las causas apuntadas y otras de diverso orden que pueden influir, que seguramente influyen en su desarrollo. Cuando se instituyó el divorcio, dijeron los que lo propulsaban que con él querían evitar motivos para los crímenes llamados pasionales, y fuerza es confesar, ante los que viene acusando la crónica policiaca, que lejos de disminuir, van en aumento, cosa que comprobaríamos de modo indubitable si dispusiésemos de estadísticas.

Pero no es sólo a eso a lo que tienen que mirar los estadistas para mejorar las costumbres y garantizar con más efectividad vidas y haciendas. El magno problema de la delincuencia, que en mayor o menor grado afecta a todos los pueblos, obedece también a otras causas, y todas y cada una de ellas invitan a meditar para buscarles, tendiendo al fin primordial, aislados remedios. Algunos se emplean ya, otros se estudian, y eso nos hace suponer que, por dura que resulte la realidad que palpamos, no hay que caer en el pesimismo mientras el primer Mandatario sostenga su programa de regeneración nacional y vaya desenvolviéndolo con la plausible firmeza que hasta ahora. Y con el ánimo de secundarle en su bienhechora acción, comentamos lo que en vano cabe ocultar, por mucho que duela a nuestro patriotismo, porque harto divulgado está, y porque si no lo estuviera, convendría divulgarlo para que pese en la conciencia de los ciudadanos y que se dispongan a prestarle toda la asistencia necesaria al Gobierno. Nuestras palabras son de aliento y no de censura.

EL MUNICIPIO DE CABAIGUAN.

Recientemente se discutió en la Cámara un proyecto de Ley creando el municipio de Cabaiguán. Se aprobaron los dos primeros artículos. Estando discutiéndose el tercero, se suspendió el debate por motivos que no son del caso mencionar y el proyecto quedó sobre la mesa. O lo que es lo mismo: Cabaiguán quedó sin municipio.

Desde hace tiempo los habitantes del pueblo de Cabaiguán, enclavado en la provincia de Santa Clara, gestionan su municipalidad. Diversas comisiones, formadas por elementos representativos del pueblo, han visitado varias veces la Habana para recabar del Congreso la aprobación de una Ley que colme sus lógicas aspiraciones. Estos trabajos parecían haber sido ya coronados con el éxito. Todo el pueblo de Cabaiguán confiaba en que la Cámara había de impartir, sin dificultades ni demoras, su aprobación al proyecto de Ley que crea el municipio en cuestión. Un accidente fortuito, que en nada afecta a las excelencias del referido proyecto, ha suspendido la aprobación de éste. Pero el pueblo confía en que los señores representantes no echarán en olvido sus justas pretensiones.

Una comisión gestora de vecinos de Cabaiguán nos ha visitado para exponernos el caso y recabar nuestro concurso en esta cuestión. Entendemos que sus deseos son legítimos y beneficiosos para los intereses de la República y no podemos por menos de adherirnos a ellos. La citada comisión nos ha suministrado algunos datos sobre la extensión, población y movimiento económico del pueblo de Cabaiguán y después de examinarlos no cabe discutir el derecho de sus vecinos a que el pueblo sea erigido en término municipal.

He aquí algunos de esos datos, someramente expresados:

Tres grandes barrios concurrirán a la formación del municipio de Cabaiguán: Santa Lucía, Neiva y Pedro Barbas. Todos ellos cuentan en total unos 23.000 habitantes, según el último censo de 1923. De entonces a la fecha es de presumirse un aumento en la población. La principal riqueza del pueblo es el tabaco. Cabaiguán recolecta más del 50 por ciento de la cosecha anual de la provincia y como se sabe, Santa Clara es la segunda región tabacalera de la Isla. Todos los años se abren en el pueblo hasta 12 escogidas de tabaco, en las cuales se elaboran más de 20.000 tercios. Su recaudación, conforme a lo declarado por conceptos de fincas urbanas, fincas rústicas e industrias exclusivamente asciende a más de $65.000. El comercio de Cabaiguán es superior al de unas 30 poblaciones de la República que son Ayuntamientos desde hace tiempo. Sólo la delegación canaria cuenta en el término con tres mil asociados. Tiene además dos asociaciones: la Colonia Española y "El Progreso", cada una de las cuales lleva una vida holgada y reúne en su seno un buen número de socios.

Los datos transcriptos hablan elocuentemente en favor de las aspiraciones del pueblo de Cabaiguán. Un núcleo de más de 20.000 almas, con industria y comercio florecientes, con sobrados medios de vida, con una sólida organización política, bien puede considerársele como "mayor de edad" a los efectos del gobierno y administración de sus bienes.

CRONICAS NEOYORKINAS

LOS CABALLEROS DEL BAÑO

Por MARCIAL ROSSELL)

La observancia de la prohibición es un decir. Contesten, sino, el Conde Carroll, el millonario Edrington, el asesino Thaw, el ex-presidario Tinney, el jugador Swor, la Condesa Vera de Cathcart, la bailarina Joice Hawley y los demás que en número de dos cientos tomaron parte en la orgía del baño, en la noche del 22 al 23 de Febrero, se pretextó de celebrar la fecha patriótica del natalicio de Washington.

El millonario de Texas, Edrington, es el protector del Conde Carroll y dueño del teatro que lleva el nombre de este último, y el Conde es el protector de los espectáculos más frescos que se dan en Broadway y en la calle 42. En dicho día, o mejor, noche, después de la representación de "Vanities" se reunieron los alegres camaradas invitados por el millonario texano y el Conde en el escenario del teatro "Carroll", y principió la orgía que tanto escándalo ha levantado en New York.

El Conde tuvo el capricho de ofrecer algo, sino nuevo, a lo menos, inesperado a los doscientos invitados, y dispuso anticipadamente que Joice Hawley, artista tan famosa por su belleza como por su historia, tomara un baño en el escenario a la vista de sus amigos, pero, un baño de champagne, a los postres del festín. El Conde ofreció pagar a Miss Hawley mil dolars y darle una colocación en "Vanities" o en "White Cargo". La artista aceptó y, a la hora convenida, la mansa cordera e inocente criatura, tomó el baño de champagne con la misma naturalidad con que Popea los tomaba de leche o, como la casta Susana, de agua cristalina, entre los cerezos del bíblico huerto, con la diferencia de que, a Susana eran dos los viejos que la espiaban y, a Miss Hawley, eran dos cientos los que se juntaron en torno del baño de la nueva Friné.

El champagne que se necesitó para que la inexperta y candorosa bañista pudiese refrescar cómodamente su carne pecadora costó más de cuatro mil dolars, según los cálculos de peritos tasadores, teniendo en cuenta la clase de champagne que beben esos millonarios petroleros y lo que cuesta el contrabando. Pero, para ellos, la ley de la prohibición tiene un valor igual a cero.

Terminada la parranda el Conde no quiso pagar la cantidad ofrecida a la púdica Miss Hawley, y entonces ardió Troya. Ella buscó inmediatamente un abogado, Morton Abrahams, y ha presentado una reclamación por **cien mil dolars** por haberla obligado mediante engaño y oferta no cumplida a bañarse en champagne en presencia de tanta gente a las tres de la madrugada, exponiéndose a una pulmonía. Con las luces del día se hizo la claridad en lo que pasó en el escenario del "Carroll" en la orgía bestial de los millonarios del arca de Noé, y la policía, la prensa y varios miembros de las sociedades de temperancia han caído sobre el Conde Carroll de la frescura el cual no sabe como secarse las manos, úmedas, todavía del champagne que se derramó en el escándalo del teatro que lleva su nombre.

"Yo no quiero los mil dolars ni un puesto en "Vanities" ni en "White Cargo", dice quejumbrosa y desconsolada la seducida belleza nocturna de Broadway; nada podrá resarcirme de la humillación que me ha proporcionado ese baño público, y la vergüenza que me ha causado es mayor que toda indemnización que pueda pagarme el Conde..."

¡Pobre criatura...!

Pero, echando un poco de filosofía barata sobre el escándalo de los Caballeros del baño, las proporciones se han abultado en demasía porque, en la mayor parte de los teatros de Broadway de la calle 42 y en todos los espectáculos conocidos por "burleskes", más o menos se sirve lo mismo que el millonario y el Conde Carroll ofrecieron a sus invitados, con la atenuante, en favor del baño de champagne, que eso fué un escándalo a puerta cerrada, una cosa de familia, y los de los teatros son de entrada libre y, no una vez al año, sino docenas y centenares de veces sin que nadie se escandalice hasta rasgarse las vestiduras como ahora.

La indignación suscitada es justísima, pero ¿por qué no indignarse con los eternos escándalos de Broadway en donde el pudor tiene cerrada la puerta, y todos los desenfrenos más o menos artísticos tienen paso libre y asiento de primera fila? Probablemente el millonario protector y su protegido Conde pagarán caro la ocurrencia del baño, pero a muchos espectáculos por reciprocidad justiciera debería cobrárseles lo mismo, porque una es la licencia libertina del "Carroll" y la de tantas obras que no dejan de ser obscenas porque se vistan de luz y de irresistibles atracciones y se desnuden de toda decencia.

Entre tanto, siguen las investigaciones para reconstruir la lista de los caballeros del baño asistentes al banquete. Todos se han evaporado como la esencia alcohólica del champagne y únicamente al espléndido Conde es a quien la policía ha logrado dar alcance y sorprender con los últimos corchos detonantes en la mano.

Aquello de:

"Un baño
al año
no hace daño,"

no lo repetirá el Conde Carroll; antes bien podrá decir que esto le ha caído como un chorro de agua hirviendo. En cambio, la honesta y decente Miss Hawley, si cobra los cien mil de la indemnización podrá asegurar que se ha bañado en agua de rosas...

New York, Marzo de 1926.

CARTA DE PARIS

MANNEQUINS

(De nuestro Redactor Especial)

París, febrero de 1926.

No os quiero hablar en esta crónica, lectoras y lectores, de la opereta de Jacques Bousquet y Henri Falk, que tanto éxito ha alcanzado este invierno en el teatro de Capucines, ni tampoco de las lindas muchachas de los grandes costureros y modistos de la célebre Rue de la Paix, que llenan de envidia a no pocas mujeres y de deseos amorosos a todos—o casi todos—los hombres. Quiero hablaros de otra cosa más parisiense, más ajustada a las elegancias y a los caprichos de la capital del mundo. ¿De qué? Pues del universo diminuto y grácil de las niñas "mannequins" que apenas alcanzan los diez años de edad.

Se trata de unas muñecas elegantes, llenas de esa ingenuidad y de ese encanto que ha dejado en mi espíritu, harto mundano y escéptico, una impresión inolvidable.

Y—¡que Dios me perdone!—, pero puesto que ya os dije que la mayor de estas figulinas graciosas no tiene más de diez años, tengo que repetir que en efecto así es, señoras y señores; mis "mannequins" minúsculas son unas figuritas cuya edad no suma aún dos lustros y que sin embargo ya en sus gustos, sus maneras, y quizás en sus mismos pensamientos, son mujercitas a las que sólo falta el desarrollo de la belleza plástica.

París es la ciudad de las sorpresas; así, nada tiene de particular que haya un modisto que al presentar sus "colecciones" de nuevos modelos, se acuerde del mundo de las niñas y que para ello haga desfilar ante su clientela, "mannequins" infantiles.

No contempléis con ironía este curso de elegancias juveniles, porque todas estas muñequinitas muy serias, no hacen sinó prepararse para ser las mujeres más elegantes de las fiestas, de los salones y de los teatros, del año 1935.

Así, asistimos a una exposicción curiosa en donde se presentan trajes, abrigos, capas, sombreros y todos los elementos que hacen de estos seres diminutos verdaderos modelos de distinción prematuramente femenina.

Las pequeñas "mannequins", con seriedad admirable, presentan las creaciones de la "saison" a otras niñas de su edad que las mamás elegantes inician así en el difícil arte de vestirse.

Las pequeñas clientas, llenas de gracia y de alegría, miran y observan atentamente a las "mannequins", y en sus ojillos ya se adivina la reserva, la admiración y a veces hasta la misma crítica precoz...

Es París la que triunfa en la formación de estas almas de muñecas y que va creando estos capullos de gracia, que tan temprano practican el arte del chic, inimitables, de sus mujeres.

La pequeña estrella señorita Janine Pern, que cosecha aplausos cada noche en un gran teatro de los boulevares, la bella Régine Dumien "princesa blanca" de un film notable de Pathé, y la universalmente conocida Marie Osborne—la Baby—son las principales "mannequins" que, con seriedad sonriente, presentan a sus contemporáneas las bellas "toilettes" para muñecas. Tres nada más. Tres por ahora. Pero ya veréis cómo se multiplicarán en breve. Porque París es la ciudad milagrosa de las floraciones encantadoras.

C. D. de BATTEMBERG.

De Nuestro Correo

LA ASOCIACION DE EMPLEADOS RETIRADOS DE COMUNICACIONES

Matanzas, marzo 3 de 1926.

Señor José I. Rivero. Director del DIARIO DE LA MARINA.
Habana.

Distinguido señor:

Reciba ante todo, nuestro cordial saludo y con el ruego de que nos disculpe si molestamos su atención, pero la necesidad obliga y espoliados por ella lo hacemos, con la esperanza muy fundada de su generosa ayuda.

Algunos miembros de la Comisión de Comunicaciones de la Cámara de Representantes, atendiendo a nuestras reiteradas súplicas, nos han prometido someter a la consideración de dicho Cuerpo Colegislador un proyecto de Ley en virtud del cual se trata de robustecer y asegurar para el futuro, con otros arbitrios, el fondo de retiro de los huérfanos y empleados jubilados de Comunicaciones que actualmente están pasando hambre.

Al cabo de seis meses de no recibir un sólo centavo, ahora se nos paga la mitad del mes de septiembre y eso se debe señor Rivero a que los fondos que se recaudan no alcanzan para cubrir esa atención.

Por tal motivo y siendo esta situación insostenible, en nombre de los empleados retirados, huérfanos, viudas y demás familiares que residen en esta provincia y que me honro en representar, acudimos a usted, convencidos de su bondadoso proceder para todo lo que signifique altruismo y hacer el bien a sus semejantes para rogarle su valiosa cooperación, por lo que más quiera, hasta lograr el encauzamiento de nuestros retiros.

¡Hágalo por Dios!

De usted con toda consideración,

José P. Falcón,
Delegado.

REORGANIZACION DE LAS FUERZAS ARMADAS DE CUBA

II

LA CANTIDAD Y LA CALIDAD EN EL EJERCITO

Siempre que se dirige la atención hacia el organismo de los ejércitos modernos surge la duda, de si el número o séase la **cantidad** es condición que debe sobreponerse a su **calidad**, para la acción perfecta y decisiva de las tropas. tanto en el combate cuanto en la prestación de los muy distintos servicios que les competen, en las tranquilidades de la paz.

En otros tiempos no cabía la posibilidad de vacilar; el soldado del César, como antiguamente se llamaba al **veterano**, instruído, animado de gran espíritu militar y orgulloso de sus triunfos, era el modelo escogido de aquél que tratase de emular y aspirase a la fortuna y a la gloria, de los Turena, Montecuculi, Malborough o Federico. La facilidad en la recluta, la prontitud en la instrucción, la rapidez en las marchas, la precisión en las maniobras y esa energía tan arrolladora como instantánea, peculiar en los ejércitos pequeños, los hizo preferibles, al igual que lo habían sido en la época de su esplendor, para los grandes maestros militares de la antigüedad.

Con esos ejércitos diminutos se habían llevado a cabo las empresas más grandiosas, las conquistas de vastísimos imperios, las defensas heróicas y las retiradas admirables; empresas, muchas verdaderamente incomprensibles, sin el conocimiento de la disciplina y de las virtudes que atesoraban, las tropas que las ejecutaron.

La **falange**, recogida, compacta, sin más alcance en su acción que la pica y el escudo que empuñaban, despues de defender con éxito brillante, el territorio patrio, había recorrido leguas y leguas, hasta las remotas márgenes del Eufrates y el Indo, victoriosa siempre y atropellando en su marcha, hombres y caballos, máquinas y elefantes.

Más tarde la **legión**, abierta, flexible, móvil y extensa, abarcando mayor espacio en sus maniobras, para impedir las envolventes del enemigo, la que pasea sus **águilas** por todo el mundo entonces conocido, a pesar de ser pequeña en su masa, por lo que tuvo que reclutar, entre los mismos vencidos, los auxiliares con que ocupaba los países conquistados, al precisarle atender a tantísima exigencia como llevaba consigo, el espíritu ambicioso y dominador del pueblo-rey.

De ahí surgió, al aparecer en el comienzo de los tiempos modernos, el renacimiento de la ciencia y arte militar, debido exclusivamente a los españoles en sus memorables campañas de Italia, el abandono de aquellos numerosos contingentes y considerables armamentos, que representaron en la edad media, el olvido de todo cuanto anteriormente constituía la economía, la administración, la vida, el movimiento y la verdadera fuerza de la milicia, por lo cual volvieron los ejércitos a ser pequeños, recobrando con ellos, sus privilegios, la organización; la táctica su preponderancia, y no sin que prosiguiera la aspiración al dominio universal, que recordaba la de Roma, por lo que entonces Francia y España tuvieron que apelar al mismo sistema de refuerzos extraños a su nacionalidad, que luego y aún hoy son conocidos, con el nombre genérico de **LEGIONES.**

Pero el núcleo de su fuerza, el que los enemigos tomaban principalmente en cuenta y al que temían, era siempre reducido, de las respectivas tropas metropolitanas, quienes como los 500 de Pelópidas o los Decumanos de César, constituían el nervio, la fortaleza y la esperanza del ejército.

Es indudable que la fuerza moral, como de acción rápida y enérgica, mucho más en las pequeñas que en las grandes unidades, se sobrepuso a la resistencia física, en virtud también del poderoso elemento del **Genio**, capaz igualmente de imponerse, mejor a aquellas que a éstas, en su ejercicio sobre el mando de los hombres. He aquí el secreto del ascendiente que ciertas personalidades han ejercido sobre las muchedumbres pero si César lo adquiere, con su habilidad en Bretaña y en Alesia, se pone a punto de perderlo en Munda, a la cabeza precisamente de muchas y numerosas **legiones**; y si el Gran Napoleón lo alcanza con aquél puñado de valientes que le siguen a Lodi, Rivoli y Arcole, ya no fascina en Leipsik y Waterloo, aún sirviéndose de los **gross bataillons**, a los que muertos sus **escogidos veteranos** apela, en los apuros que confrontan sus desatentadas ambiciones.

Es decir, que con talento o sin él pero sobre todo aprovechada con talento, la **calidad** se ha sobrepuesto siempre, al número, a la cantidad, al extremo que el mismo Napoleón decía "que eran preferibles 3,000 buenos soldados a 30,000 malos y que con su **vieja guardia** atravesaría la Europa".

Y ¡cómo no habría de abrigar esas convicciones, con la experiencia de campañas modelos, tan instructivas como las suyas! Para corroborarlo bastará apuntar, que seguramente sería el primero en observar y darse cuenta, de la diferencia que entonces y luego, todo el mundo y especialmente el militar, ha notado entre las primeras campañas de Italia, de éxito tan rápido y seguro como previsto y algunas de las de Alemania y Rusia, de aquellos tiempos—no nos referimos a la reciente guerra europea—en los que se exigió a las tropas esfuerzos casi sobrehumanos para obtener el triunfo, a veces incierto, a veces contrario, por haber recurrido a masas difíciles de manejar, como así también lo verificara el mismo Napoleón, siempre vidente, siempre hábil, siempre inmenso y siempre **exceiso Genio de la guerra** y como tal, el más extraordinario de los tiempos modernos.

Sí; —y aún cuando no sea necesario lo digamos— fué el Caudillo de caudillos, que reposa admirado y reverenciado, en la cripta de los Inválidos que baña el Sena, el **genio** militar más asombroso de los tiempos modernos, hasta nuestros días y sin que al sentar esta incontrovertible premisa intentemos, ni aún de pensamiento siquiera, restar en lo más mínimo, el inconmensurable mérito de los esforzados camaradas, entre los que descuella, como astro de primera magnitud, el Gran Mariscal de Francia, Ferdinand Foch, al que esmaltan la sabiduría y el valer, el talento y la energía, la posesión de profundos conocimientos en estrategia y en táctica, sobre el que recayó la inaudita responsabilidad de conducir a la victoria a los ejércitos aliados, en esa **apocalíptica guerra**, que por una buena suerte, que nunca sabremos como agradecer bastante, tuvimos la indecible fortuna de estudiarla a fondo, de **visu**, **agregados** al Gran Cuartel General de las tropas norteamericanas en Francia y por lo cual nos fué dable presenciar, en los macabros días de Agosto de 1918, las más que mortíferas, espantosas batallas que se libraron, en los precisos momentos en que los denodados, sufridos y valientes ejércitos alemanes, atacados conjuntamente y de frente, por el francés al flanco derecho, el americano en el centro y el inglés al flanco izquierdo, se vieron obligados a retirarse de Chateau Thierry y luego de la villa de Fumes, para atravesar precipitadamente el río Vesle y no parar en su ya completa derrota, hasta mucho más allá, de la última de sus líneas de defensa, de la línea Hindenburg.

Aún tenemos grabada en la memoria y recordamos con honda emoción, la orden general, que en la víspera de esos combates del Averno, se diera a los aliados, la cual entre otros particulares decía: "Vais a combatir fieramente y vuestra decisión os hará invencibles. El bombardeo que recibiréis, será terrible, pero vosotros lo soportaréis con firmeza. El asalto será rudo, entre nubes de humo y resplandores de pólvora y de gases asfixiantes, pero vuestro valor y vuestra decisión y vuestro armamento son formidables. En vuestros pechos laten los corazones esforzados y fuertes, de los hombres libres. Que nadie mire hacia atrás. Que nadie dé un paso a retaguardia. Cada uno tendrá un solo pensamiento, el de aniquilar, el de matar y matar mucho, hasta que hayan caído los necesarios, los bastantes Vuestro General os repite, que esta batalla la ganaremos y ella nos proporcionará, una hermosa jornada, la de la victoria".

Volviendo al tema ¿a qué deberá atribuirse aquél último destello del Genio militar, de Napoleón el Grande, cuando el 18 de julio de 1814, su ejército, compuesto de 120,000 hombres, se vió preso del pánico y se hizo una mole arremolinada, en la que se entremezclaron, todas las armas y cuerpos, retirándose a paso ligero, de la desde entonces, célebre **meseta del monte San Juan**, gloriosa sí para las armas francesas y sin embargo, tan aciaga y en cuya jornada y día se frustró, se eclipsó, concluyó para siempre, ese mismo **genio napoleónico**? Pues a que —y usando de una frase del **argot militar**—, no tuvo todas sus tropas en la mano; porque le es imposible trasmitir sus órdenes directas; porque no pudo inflamarlas con su presencia; porque careció del modo de trasmitirle sus sabias concepciones a pesar de hallarse secundado en la gran batalla, por sus mejores y más valiosos discípulos y porque el mismo Emperador dijo, al ver que hasta los elementos se le ponían en contra, "que había perdido la confianza en sí mismo".

Solo con tener presente el axioma que Napoleón quería inculcar a sus Generales de que "20,000 hombres podían subsistir y operar en el desierto" se comprenderá mejor, la importancia que el **Genio militar** daba, a la **calidad** de las tropas; **calidad** que en nuestra modesta opinión sigue constituyendo y proseguirá siendo, el primer, el principal elemento de fuerza y valer, de todo ejército.

Ahora bien, precisa confesar que esa **calidad** ha cambiado y no poco, en sus condiciones más esenciales de forma y de dirección en sus fines más concretos, al compás por supuesto de las causas que han influído en lo que pudiera llamarse su metamórfosis, ya que la **calidad**, antes consistía, en el dominio que el soldado tenía sobre su humilde y frágil naturaleza, para las fatigas del servicio y frente a frente, al riesgo de perder la vida, en los campos de combate.

Semejante dominio era entonces debido, al largo ejercicio de la guerra y a la convicción que la experiencia infundía, en todo ánimo medianamente enérgico y en toda inteligencia algo desarrollada, de que las armas que portaba el enemigo, no eran lo eficaces —por más que al débil o al inexperto pareciera lo contrario— para que no pudiera neutralizarse su acción, con la rapidez a que impulsan la instrucción, la disciplina y la confianza en el propio valer y en la pericia de los jefes.

Esa fuerza moral, cien veces más robusta que el número, y las armas, producía la satisfacción y el desdén, con que se saben soportar las privaciones y las fatigas; la prontitud en los movimientos, características de los soldados **veteranos** y aquél ímpetu que bien dirigido se hacía irresistible para el abordaje, para el choque cuerpo a cuerdo, que era casi siempre el desenlace final de las grandes batallas. A aquellos hombres les era fácil resistir, en todo lugar y tiempo, la impresión siempre ruda, de una sorpresa o de un ataque brusco, porque su serenidad los sostenía; porque les era indiferente el lado por donde apareciese el enemigo, ya que prontamente lo convertían, mediante la maniobra, en el frente natural de combate y porque a la vez y por todas partes veían salida y camino de salvación. que en último caso sabían abrirse, con su decisión personal, con su confianza en la unión de sus compañeros de tantos años y por la perspicacia que se hace como instintiva, ingénita, al poseer larga experiencia en los peligros y en las ocasiones de arrostrarlos.

Además, una frase feliz o emocionante de sus Jefes, pronunciada en momento oportuno y que mostrase el camino de la victoria o la necesidad de un sacrificio o el fruto que de él pudieran sacar, el ejército o la Patria, enardecía a aquellos corazones, templados en las grandes crisis y a aquellas inteligencias que despertaban al sonido de la voz, del gesto, de la confianza depositada en el que la pronunciaba y marchaba a su vanguardia. Así puede admirarse mejor, a los soldados de Gonzalo de Córdova y Hernán Cortés, a los de Federico y Napoleón y en esfera más pequeña, aunque no por ello menos grande, a los de Ignacio Agramonte, cuando cargaran sobre el enemigo para rescatar y salvar al valeroso y mutilado prisionero.

Es de anotar que en los tiempos que corren, esa **calidad**, que en los pretéritos cuando no se conocía la pólvora o cuando inventada y en uso, el fusil de cortísimo alcance, se consideraba que había perdido la tropa que disparaba a un enemigo que permanecía silencioso, —como en el extraordinario caso del Mariscal de Sajonia— o cuando se ponía en duda la supremacía de aquella arma de fuego, comparándola con la **pica** y el **cuchillo** —y no son tan remotas las elucubraciones de Lloyd— cuando nuestro casi contemporáneo el General Suvarow decía que "la bala era loca y la bayoneta cuerda" fiando a esta última, la suerte de la pelea, esa **calidad** volvemos a decir, procede ahora, de causas bien distintas ya que se apoya en sentimientos de otra índole, en prácticas diferentes, en la nueva educación de los militares, de los hombres de guerra, así como en sus modernas orientaciones y aspiraciones.

Antes, una marcha atrevida sobre las posiciones enemigas, una carga a la bayoneta o la de pocos o muchos escuadrones, según las circunstancias del momento, preparadas por corta artillería o el fuego de la infantería, era lo que después de los movimientos preliminares y de las diversas peripecias, que daban tiempo, para que se desarrollaran el calor y la viveza en la lucha, decidían el combate, saliendo ganancioso el uno o el otro de los contrarios.

Por sabidas tenemos los militares olvidadas, tales peculiaridades, puesto que son como quien dice, casi de ayer y cuando vivíamos en época en que el fuego había alcanzado, el que se creía **máximum** de su influjo. Quién de nosotros no conoce, el ataque de Pratzen, en Austerlitz y la carga de los escuadrones de Murat, en Eylau. Entonces había además, lo que un genial tratadista militar ha dado en denominar **"Poesía de la Guerra"** tristemente afortunadamente desaparecida para siempre puesto que acabaron los Generales que montan a caballo y con su penacho blanco, guían a las tropas al fragor de la pelea.

Hoy, el cañón y las ametralladoras y el fusil moderno, de alcances inverosímiles, con la rapidez de sus cargas y la exactitud del tiro y los gases quemantes y asfixiantes y los tanques y los aviones de caza y combatientes y los dirigibles y el sistema artillero de fuego de **barrage** o cortina y los **camouflages** y los nidos de ametralladoras y hasta los **gross Bertha** y la guerra de trincheras, con proximidades a la vez, de éxitos, todos tan grandiosos como inesperados, han traído una revolución total en los métodos de combatir y si no una exclusión completa, gran decadencia del arma blanca, en las ocasiones de guerra.

Por todo ello, a diferencia de los antiguos caudillos, ahora el General en Jefe de los modernos ejércitos, desde kilómetros y kilómetros de la zona de peligro, de las primeras líneas de fuego, sentado en su gabinete más o menos de campaña, con numerosas mesas repletas de planos y de distintos aparatos de trasmisión, especialmente los telefónicos, dá sus órdenes a todo el teatro de operaciones y por los mismos y a cada instante recibe noticias de las variadas fases de la lucha, así también el ejército exige una nueva dirección y el valor del soldado demanda más calma, más sangre fría, la maniobra distintos procedimientos, la logística cambios completos y la organización por consiguiente, elementos y bases que complican en demasía la dirección de los ejércitos.

Sentados quedan pues, los dos fundamentales principios que sirven perfectamente para distinguir las diferencias que el correr de los tiempos han introducido en la excelencia que representa la calidad de las tropas, la cual si antes constituíanla el arrojo, la inteligencia y la tenacidad vénse hoy trocadas por la **serenidad de ánimo**, la inteligencia y una constante práctica, nunca bastante sobrada, en el cada nuevo día más difícil ejercicio de fuego, de las armas de grandes y pequeños calibres.

Más para que esa ventaja que las modernas armas de fuego ofrecen

(Continúa en la página 27)

CAMPOS Y CIUDADES

Por ANTONIO ESCOBAR

Las cosas comienzan a torcerse en los Estados Unidos para el proteccionismo aduanero; se inicia allí un conflicto entre los intereses agrarios y los fabriles, que podrá tener muy considerables consecuencias en lo económico y hasta en lo político y social.

En estos últimos meses han aparecido tres enemigos del proteccionismo; primero, la alta banca, necesitada de que los europeos vendan más aquí, gracias a una rebaja en los derechos de importación, para que puedan pagar lo que deben a los prestamistas americanos; segundo, la agricultura, y especialmente la que produce granos, que por pagar demasiado caro todo lo que compra, a causa de esos altos derechos, ve tan mermado su margen de ganancia en lo que vende, que su negocio se está echando a perder; y tercero, la banca rural, la que presta a los labradores y que no podrá cobrar de ellos si no mejoran de situación.

A estos enemigos externos, se ha agregado uno interno. Hay fabricantes de los protegidos por los aranceles, que declaran superflua esa protección.

—Para nada la necesitamos—dicen—. Lo que queremos es una rebaja de derechos en las primeras materias que importamos, para poder fabricar más barato. Venga esa rebaja y competiremos victoriosamente en los mercados extranjeros.

Entre esas primeras materias figuran las lanas; con la rebaja recibirían rudo golpe los grandes intereses, representados por los dueños de rebaños de carneros americanos. Y aquí tenemos al fabricante de paños en pugna con el lanero.

El partido republicano, que fué quien trajo el proteccionismo, prometió que con éste todo el mundo haría negocio. Se habló de este milagro: trigo caro y pan barato; con lo que el labrador ganaría más y el obrero urbano pagaría menos. Un Presidente, Mr. Harrison, que en otro país no habría podido ser más que Juez Municipal, dijo muy orondo:

—Todo será más caro y esto es lo que conviene. Al progreso no se va por la baratura; ropa barata significa trabajador barato.

La estadística comparece y declara en contra de la prosperidad proteccionista. En estos últimos años más gente ha emigrado de los campos a las ciudades que de éstas a aquéllos. Aquí decimos que "la tierra se nos va"; en los Estados Unidos se dice que "el hombre se va de la tierra". Antes la gente campesina preponderaba, con mucho, sobre la urbana; ahora son casi iguales y despunta en el horizonte una urbana demasiado superior a la campesina, que es la más sana, la más sólida, la más seria y ordenada; "el cimiento de las naciones", se decía en otro tiempo.

Va en aumento el número de las fincas rústicas hipotecadas y también el de las abandonadas. Las hipotecas, que están en manos de los Bancos rurales, descienden a la categoría de papeles mojados. Cuando se intenta ejecutarlas lo que el acreedor encuentra es el verso, hermoso y triste, de Rioja:

"campos de soledad, mustio collado."

Los labradores han acudido al Presidente Coolidge, que es un Presidente proteccionista, en demanda de protección. Les ha hablado de fomentar las asociaciones cooperativas para la venta y les ha dicho que no veía qué podría hacer el Estado por ellos. Y luego, cuando Mr. Coolidge ha caído en la cuenta de que este descontento era el de todo el Oeste, o sea el de unos cuantos Estados, con senadores y representantes y con muchos votos que pueden influir en la elección de Presidente, y cuando se ha enterado de que había la posibilidad de que el Sur se uniese al Oeste, lo cual significaría la derrota electoral del Partido republicano, ha rectificado y ha dicho que había que pensar en que el Poder público ejerciese alguna acción en el asunto.

Ma, cosa fare? como diría Mussolini, que pronto lo arreglaría administrando purgantes a los labradores y prohibiendo a la prensa opinar sobre la materia. Como la República sigue siendo liberal, ha habido que buscar remedios civilizados. Se han propuestos estos:

Controlar las tierras públicas para impedir que se entreguen más al cultivo mientras el consumo no sea superior a la producción. Que el Gobierno ponga un servicio de información para ayudar a los agricultores a ajustar la producción a la demanda en perspectiva. Fomentar el movimiento cooperativo. Modificar los aranceles aduaneros para que los precios de los productos agrícolas correspondan a las necesidades de la agricultura. Acelerar el movimiento de la población rural hacia los centros urbanos.

Estas cosas no hacen gracia a los labradores porque son, las más de ellas, a largo plazo. Necesitan algo que dé prontos resultados y que les ponga dinero largo en el bolsillo como se lo pone a los fabricantes la protección arancelaria. Quieren "que se tire de la cuerda para todos", como los herederos del cuento. Dicen que a cada dollar empleado en la agricultura no se le sacan más que 4 o 5 centavos, y algunos años, nada, mientras que al dollar invertido en las industrias fabriles protegidas, se le sacan 30 o 40 centavos y en bastantes casos, hasta 50.

Lo que les agradaría sería una rebaja fortísima en los derechos de importación para comprar barato todo lo que consumen, producir barato y tener un buen margen de ganancia así en el mercado nacional como en los extranjeros, en los cuales venden menos que antes.

A falta de esto, aceptarían algo de lo que hay en varios países extranjeros. En el Yucatán los productores de henequén constituyen un monopolio, **controlado** por el Gobierno. El británico ayuda a los de caucho por medio de un derecho de exportación, graduado de manera que les permite fijar el precio mundial de ese artículo. En el Brasil el Gobierno compra a los cafetaleros el sobrante de sus cosechas, lo almacena y lo vende cuando la cosecha es corta. En Nueva Zelandia, el Gobierno, que es laborista, con ribetes de socialista, ha obligado a los productores de mantequilla a asociarse para impedir que el precio de exportación descienda.

Los fabricantes, protegidos por los aranceles, se oponen a la rebaja de los derechos de importación y también a todo plan enderezado a que el Gobierno federal, imitando a varios extranjeros, **controle** la exportación de tales o cuales mercancías. Dicen que esto es contrario a la ley económica de la oferta y la demanda. Ahora se han acordado de esa ley que ellos violan; puesto que la libertad de la oferta está limitada, y hasta anulada, en la vecina República, por los altos derechos de importación.

Los agrarios contestan que ellos necesitan ese **control**, porque son muchos, son millones y no están ni pueden estar organizados como lo están los productores fabriles, que son, relativamente, pocos y tienen grandes compañías. Y agregan que cada cual tiene derecho a la protección que le conviene y que, por lo tanto, es tan lícita la de ellos como la de los fabriles.

Está, como se ve, planteada la incompatibilidad entre éstos y los agrarios; a los cuales ayudan, en lo que atañe a los altos derechos de importación, la alta banca y la banca rural. Y esta incompatibilidad crea al partido republicano, que hoy gobierna, una situación como la de Mr. Verdant Green, el estudiante de una novela inglesa, cuando se ve cogido "entre los dos cuernos de un dilema". Si el Partido republicano se va con los fabricantes, perderá los votos campesinos del Oeste, que, juntos con los del democrático Sur, suman millones; y si se va con los agrarios, se quedará sin el dinero de los ricos fabricantes, que le costean las campañas electorales.

El proteccionismo americano está en crisis, como lo estarán otros, más o menos tarde. No es posible proteger a todos y esta imposibilidad pone de manifiesto lo absurdo de un sistema económico que no se basa en la justicia y en la libertad.

Pero, a falta de la razón pura, le queda al proteccionismo americano la razón práctica; y ésta enseña el oportunismo. En los Estados Unidos se puede aplicar con éxito este criterio, sacrificando la agricultura a las industrias fabriles, que tienen de su parte a Su Alteza Serenísima la Estadística.

La riqueza total de los Estados Unidos ascendía el año 22—último de censo oficial—a 320.803 millones de dollars; de éstos correspondían 5,800 al ganado y 5,500 a los productos de la tierra; total, 11,300; si se agrega la minoría, aunque no es propiamente industria agrícola, sino extractiva, se llega a 11,300 millones. Todo esto, en números redondos.

Pero ¿a cuánto ascendieron los artículos fabriles? Nada menos que a 28,500 millones; más del doble que los productos agrícolas y los mineros.

Veamos ahora las exportaciones y las importaciones de víveres. El año 25 salieron de los Estados Unidos 483.139,000 de víveres sin elaborar y de alimentos animales, y 577.479,000 de alimentos, en parte o del todo elaborados; total, 1,060 millones 618 mil dollars.

Y hubo que importar de la primera de esas dos categorías 451,806 millones y de la segunda 451,345,000; total, 903 millones 151 dollars. No llega a 200 millones la diferencia en pro de la exportación; diferencia que irá disminuyendo; porque como dice el Departamento de Agricultura en un reciente estudio, "en los Estados Unidos el consumo de víveres aumenta mucho más rápidamente que su producción desde principios de este siglo; mientras que en el anterior esa producción aumentaba mucho más rápidamente que la población del país."

Consecuencia: nuestra vecina va derechamente a una situación como la de la Gran Bretaña, nación super-industrializada, que necesita traer del exterior la mayor parte de lo que come. En la imposibilidad de protegerlo todo, se tendrá que preferir los 28 mil millones de riqueza industrial a los 11,300 de riqueza agrícola, representada por alimentos y primeras materias. Esta riqueza no desaparecería totalmente, porque siempre subsistiría alguna producción, como subsiste en la Gran Bretaña, de consumo local, junto a ciertos centros urbanos; pero la exportación ya no sería negocio.

No es este el régimen que pedimos los libre cambistas; somos partidarios de que se vaya gradualmente y por medio de tratados de reciprocidad, para evitar cambios bruscos y ruinosos, a la supresión de las aduanas; pero sería, en los Estados Unidos, un régimen muy superior al actual, así para esa nación como para las que le vendiesen víveres y primeras materias y entre las cuales se cuenta Cuba.

La gran República es hoy rival así de las naciones industriales como de las agrícolas, productoras de víveres o de primeras materias; ambición excesiva y estado peligroso. Entonces no rivalizaría más que con las industriales, y como podría fabricar bastante más barato que hoy, tendría mejores cartas en su juego.

M.E.C.D. 2016

CHAROL GANO POR PUNTOS A PANAMA GOLPEANDOLO TERRIBLEMENTE

ESTA TARDE EN LOS COURTS DEL FERROVIARIO FINALES DE SINGLES DE SEÑORITAS

LAS SRTAS. GISELA COMALLONGA Y LILA CAMACHO SON LAS CAMPEONAS DEL CAMPEONATO DE DOBLE JUNIOR

La final del Campeonato de Doubles de Caballeros no pudo terminarse, suspendiéndose cuando Vollmer y Sánchez ganaron su segundo set consecutivo

La tarde de ayer en los courts bien cuidados del Club Ferroviario, fué brillantísima, no sólo en la parte deportiva sino también en la social. Una grande y distinguida concurrencia asistió a presenciar los "games" y fué ese el mejor marco que podían tener los combatientes que realizaron una labor digna de todo elogio.

El primer match fué jugado entre la pareja del "Lucky Tennis Club", integrada por las señoritas "Lila" Camacho y Gisela Comallonga contra las señoritas "Nani" Codina y Amalita Castañeda, del "Belén". Ambos duettos salieron al court a discutir en la final del Campeonato de dobles femeninos, pues ellas, con su fufirismo en el deporte del raquet lograron quedar supervivientes en el torneo de juniors.

El primer set fué un triunfo para las chicas del Belén, triunfo que obtuvieron fácilmente porque ambas desarrollaron un juego muy efectivo. El score da una impresión de esto que dejamos anotado: 6-0. Pero en el segundo set, la decoración cambió, y entonces las agresivas eran las chicas del Lucky, quienes se impusieron en el court, ganando por 6-2, y a renglón seguido repitieron su triunfo en el siguiente set que acabó con la anotación de 6-3, y así quedó despejada la segunda incógnita del torneo de novicios.

El otro encuentro de la tarde fué el de doble de caballeros, también como el anterior, final de esta clasificación. Lo jugaron de una parte del court Gustavo Vollmer "La Esperanza Ferroviaria", de compañero con "Bebito" Sánchez y de la otra parte, los hermanos Moreno, los cuatro pertenecientes a la sociedad que preside Mr. Royal S. Webster.

El primer set de estos muchachos resultó muy discutido, a tal punto, que hubo necesidad de jugar extra games. Al fin resultó victoriosa la familia teninsta con una anotación de 10x8, caracterizándose este set por el estupendo juego hecho por los cuatro contendientes. También el segundo set comenzó a favor de los hermanos Moreno, pero la pareja contraria reaccionó y logró anexarse el segundo set con anotación de 6-4.

Con un empate a set comenzó el tercero del match y en él lograron los hermanos Moreno anotarse los dos primeros tantos, pero de ahí en adelante flaqueó su juego seguro, y fué el momento que aprovecharon bien Gustavo Vollmer y Bebito Sánchez para poner los cinco sentidos en el juego, logrando salir victoriosos con score de 6-3.

Y cuando terminó ese set ya las lucecillas estaban débilmente alumbrando los predios de Mr. Webster, y los jugadores de acuerdo con el juez acordaron suspender el encuentro para continuarlo el próximo miércoles a las cuatro de la tarde.

CITACIONES PARA HOY DOMINGO

Finales de singles de señoritas: Lila Camacho, del Lucky Tennis Club vs. Gisela Comallonga, también de la misma sociedad.

Finales de singles de cáballeros: San Pedro vs. Gustavo Vollmer, ambos del Ferroviario.

En la presente combinación fotográfica hecha ayer en los courts del Club Ferroviario por Buendía Jr., aparecen dos instantáneas del final de dobles de caballeros que no pudo terminarse, entre las parejas formadas por Gustavo Vollmer y Bebito Sánchez contra los hermanos Moreno. —En la parte superior aparecen los cuatro tennistas, figurando en primer término el "as" Gustavo Vollmer Jr., a su lado su compañero Bebito Sánchez y le siguen a éstos sus contrarios los hermanos Moreno.—Debajo, a la izquierda, está la pareja derrotada ayer en la final del Campeonato de Dobles femeninos, las señoritas Codina y Castañeda; esta última es la que tiene espejuelos, y en la derecha del grabado aparecen las señoritas Lila Camacho y Gisela Comallonga, que fueron las triunfadoras

UN TRIUNFO MAS SE ANOTO ANOCHE EL NEGRITO BLACK BILL VENCIENDO POR COMODO MARGEN A BOBBY GREEN

El cubano mantuvo su superioridad durante la mayor parte de la pelea, pero en el transcurso de ella no se anotó ni un sólo knock-down

NUEVA YORK, marzo 6. (U. P.) El fenómeno cubano Black Bill llevó a cabo esta noche una de las peleas más sensacionales de su carrera boxística en el Commonwealth Club derrotando al famoso Bobby Green, de Harlem.

Bill tenía la ventaja del peso, pues era unas cuatro libras y media menos pesado que su contrario.

Al principio de la pelea el boxeador cubano se lesionó la mano derecha, pero nada dijo acerca de ese contratiempo hasta que, después del match, el corresponsal de la United Press fué a su camerino, dando con ello prueba de un inusitado valor. El Dr. Lichtenstein, que era el médico de guardia en el Club, nada supo del accidente hasta después de la pelea.

Este facultativo, muy conocido por estos lugares, ya que es el médico de la Cárcel de New York, acudió en seguida a la habitación de Bill, en cuanto el corresponsal de la United Press le notificó lo ocurrido al bravo boxeador. Encontró el médico que había una ligera fractura del pulgar, que, aunque era una lesión antigua, se había abierto de nuevo en esta pelea.

Bill tiene concertada una pelea en el New Garden de Tex Rickard para el 15 de marzo, cuando se enfrentará con Johnny Breslin, en una de las peleas preliminares del programa de esa fecha.

Bill habló con calor de su próximo encuentro y manifestó el deseo de que se hiciese saber en Cuba que se encontraba en sus mejores condiciones y se estaba entrenando continuamente con actividad increíble, habiéndose trasladado para sus prácticas del Black Belt, al Gimnasio de Stillman, que se encuentra en la parte baja de la ciudad.

LA PELEA ROUND POR ROUND

NUEVA YORK, marzo 6. (U.P.) Black Mill, flyweight cubano contra Boby Gree, de New York. Peso de Bill: 110 libras y media; peso de Green' 115 libras.

Primer round.—Bill comienza la ofensiva sin descanso y saca el mejor partido de los clinches que provoca su contrario. Gana mucha ventaja contra el muchacho de Harlem y cuando suena el timbre se encuentra en uno de los numerosos clinches del round.

Segundo round.—Bobby abre con un golpe corto a la cara de su contrario, pero éste se defiende a las mil maravillas con su derecha, dirigiendo golpes a la cara del harlemiano. Caen en un clinch. Bobby descarga un jab con su derecha a Bill, haciéndole cruzar el ring. Ambos pelean furiosamente cuando suena el timbre.

Tercer round. Bobby descarga el primer golpe, que es un jab al estómago. Bill se ve obligado a caer contra las sogas, en donde recibe un sinnúmero de nuevos golpes de su contrincante. Pero se rehace y desembarca un izquierdazo en la cara de Bobby y más tarde un derechazo a los riñones del muchacho de Harlem, que lo hace tambalear. Pelean con furia, siendo Bill principalmente el agresor. La muchedumbre patea de contento aclaman-

(Continúa en la página 25)

CHAROL INFLIGIO UN CASTIGO FEROZ A PANAMA EN TODOS LOS MOMENTOS DE SU PELEA DE ANOCHE A DOCE ROUNDS

Todos los rounds fueron del boxer cubano que recibió una ovación del gran público que abarrotaba la Arena Colón, como lo había estado en la pelea de Hilario con Johnny Dundee

FLINN APARECIO DE SECUND EN LA ESQUINA DE PANAMA

Panamá Joe Gans ha resultado el segundo boxer consecutivo que sale del ring de Arena Colón con un rabo bien largo. El primero lo fué Johnny Dundee por obra y gracia del valencianito Hilario Martínez. Ahora el segundo, el de anoche, lo ha sido el célebre Panamá Joe Gans, campeón del peso mediano de la raza de color, hombre natural de Jamaica o de alguna de las islas de las Bahamas que levantó el mejor cartel de su peso en los Estados Unidos, tanto es así que críticos de la talla de Robert (Bob) Edgren, nuestro corresponsal en New York, dijo más de una vez que si el campeón de la raza blanca de ese peso se pusiera frente al negro resultaría vencido por buen margen.

Y el Panamá Joe Gans vencedor del desaparecido Nero Chink en noche memorable para los amantes del boxeo en el Nuevo Fronton, resultó terriblemente golpeado en la noche de ayer por nuestro campeón de ese peso, del mediano. Kid Charol lo que se concretó a hacer fué algo bien sencillo para él, demostrar su calibre de siempre, superado por sí mismo en estos últimos días.

El público no pudo ser más numeroso en la Arena, no cabía un fanático más. Se habían dado cita, atraídos por la reclame de la prensa, para el bout estelar, y los asientos y el espacio resultaban pocos para contenerlos y acomodarlos.

Pepe el Americano presenta a los pugilistas, Kid Charol (Esteban Gallard 154 libras; Panamá Joe Gans, 147. El primero luce una trusa roja, el segundo la presenta verde. Con Panamá sube al tablado el promotor de boxeo Mr. Flinn, le hace de segund. Santiago Esparraguera y Jack Renault suben al ring y Pepe los hace conocer amablemente del inmenso público que los aplaude. Renault está bien entrado en carnes, parece muy grueso, a no ser que lo haga aparecer así su traje ancho, sus pantalones Príncipe de Gales, color claro.

Hace de secund de Charol el ex campeón de Cuba del peso ligero, Cirilin Olano, por cierto que cuando le ponía los guantes a Charol se salió de su esquina Panamá y le dijo groseramente que no los rajara, actitud que lo indispuso con el público desde aquel momento.

El gongo suena y se da principio a la pelea. Hacen un poco de sparring, pero el primer brazo que se mueve es el derecho de Charol que tira al cuerpo de Panamá un fuerte golpe de counter. Caen en el primer clinch y se ve a Charol como trabaja de manera maravillosa, mete los guantes por donde quiere con una ligereza pasmosa; salen del clinch y Panamá tira un golpe bajo con la izquierda y se agarra de las sogas para despedirse de ellas como lo hacía con Nero Chink, Charol lo deja que se desprenda y lo espera en medio de la lona donde caen en un nuevo clinch donde los sorprende la campana. Round de Charol. Aplaude el público frenéticamente.

Comienzan el segundo round cambiándose golpes en el centro del encerado. Van sobre las sogas donde continúan pegándose de cerca Charol le pega un terrible uppercut y Panamá cae sobre la lona, no extendido, pero sí con la rodilla doblada sobre ella y sangrando por nariz y boca; Charol le había propinado un formidable golpe corto, de abajo arriba, como si le quisiera arrancar la cabeza con la mano enguantada. Momentos después suena el gongo. Esta vez el público le tributa una merecida ovación al gran boxer cubano quien, puesto de pie en su esquina, saluda a un lado y a otro complacido.

Panamá se defiende, desde que comienza el tercero, pegándose a las sogas e invitando a Charol a seguirle. Charol pierde dos o tres golpes al rehuirle Panamá la cabeza y el cuerpo. Panamá va al clinch y da una izquierda al estómago mientras Charol le da un fiero rectazo a la cara, golpe que desembarca en plena nariz y la hace sangrar copiosamente, se le ven los ojos a Panamá circundados por carne oscura que se va inflamando a medida que los puños golpeantes de Charol caen sobre ella una y otra vez con fuerza implacable.

Y esa operación se va repitiendo en el cuarto, quinto y todos los demás rounds, con más o menos viveza. Se ve a Panamá tirar golpes bajos a Charol como queriendo buscar el foul; el referée, ques lo es Fernando Ríos, se lo advierte, lo mismo que le prohibe a Panamá sujetar los brazos, sacar de los clinchs los guantes rozando la cara por el dorso, y otras triquiñuelas propias de quien lleva el tiempo de Panamá peleando por los primeros rines del mundo.

Al darse por terminada la pelea, después del último campanazo del round doceno, cada pugilista ocupa su esquina. Charol se muestra fresco, sin cansancio y sin marcas en la cara que denoten la crudeza del combate de puños acabado de librar. Ríos recibe los papelitos de los jueces y levanta incontinenti el brazo derecho de Esteban Gallard, Kid Charol, que acaba de conquistar el más sonado triunfo de su vida artística derrotando a Panamá Joe Gans de manera concluyente.

LOS PRELIMINARES

Modesto Morales y Clemente Morales, los dos Morales, fueron los que levantaron las cortinas de la gran fiesta boxística en la Arena Colón, ganando el encuentro, por puntos, el llamado Clemente, quien no lo fué para su homónimo, pues tuvo que pegarle bien duro en las narices para que los jueces le dieran a él la ventaja.

Pablo Canales venció a Servando Fernández, también por puntos, siendo esta una pelea entre gente de procedimientos prehistóricos, se gopearon rudamente con la menor cantidad de arte, pero se ablandaron a tortazos.

En el tercer encuentro fué donde hubo su noqueadura. Le tocó a Carlos Fraga, al veterano Fraga, bailar con la más fea al enfrentarse con Juan Cepero con 132 libras, mientras que él se quedaba en las 126. Recibió Fraga lo que se llama una soberbia estropeadura, cayendo noqueado en el segundo round cuando su secund se disponía a tirar la toalla.

El semi final dió motivo para la reaparición del mexicanito Angel Díaz, nuestro popular ex soldado, quien se batió valientemente con Joaquín Cordero durante ocho rounds, siendo declarada tablas por los jueces, estando perfectamente declarada en esa forma la pelea, el resultado de ella, que si duro y seguido pegó el uno, también seguido y duro pegó el otro.

Y ahora aguardemos el día 10, el próximo miércoles, para ver a Renault con Esparraguera, una pelea de mastodontes donde las trompadas sonarán como el cañonazo de las nueve.

Guillermo Pi

LA PROXIMA PELEA SERA LA DE ROLEAUX SAGÜERO CONTRA JACK RENAULT

Esta será otra de las grandes peleas internacionales

Con cada nueva pelea boxística que se anuncia se reafirma más y más la fama de nuestra hermosa Habana como centro pugilístico de primer orden y, de seguir las cosas como van, no tardará la Arena Colón en alcanzar una reputación tan grande como la que actualmente tienen el Madison Square Garden y el Commonwealth de New York, el Palacio de Cristal de Chicago, el Palatz Stadium de Berlín y la Sala Wagram de París. El miércoles pasado tuvimos a Dundee contra Hilario Martínez; anoche se trató de Charol y Panamá Joe Gans, y el miércoles próximo, para completar el pedido y entrar de lleno en la aristocracia, presenciaremos un encuentro de verdadera sensación, en el cual lucharán por la victoria Jack Renault el magnífico heavy weight de Quebec, y Roleaux Sagüero, nuestro champion heavy weight.

La gran empresa promotora de Santos y Artigas, que ha concertado este magnífico match internacional no ha reparado en gastos para traer a la Habana a Jack Renault, peleador de inmenso cartel que, como es sabido, se vende caro, sobre todo cuando sabe que el contrario que le ofrecen es hombre de cuidado. Debemos, pues, sentirnos profundamente agradecidos a quienes sin regatear sacrificios, se afanan por ofrecer a los fanáticos habaneros lo mejor de lo mejor, para que podamos decir con orgullo que en cuestiones boxísticas estamos entre los primeros.

Roleaux se ha preparado para esta pelea con el más escrupuloso cuidado y está en la mejor forma de su vida, de lo cual pueden dar fe sus propios sparring partners, a los que a diario vapulea sin contemplaciones habiéndado dado el caso de que en una sola tarde y a pesar de que se trataba de ejercicios amistosos con guantes de a diez y seis onzas, noqueó a dos de ellos que intentaron ofrecerle más resistencia de la debida.

(Continúa en la página 25)

EN VIBORA PARK

Dos interesantes juegos en opción al Campeonato Invernal Viboreño se efectuará esta tarde en el ground que fundara nuestro amigo el Dr. Moisés Pérez. En el primer encuentro serán los contendientes Areca y Deportivo de Hornos, y en el segundo turno, o séase en la tanda aristocrática, serán los rivales Sanidad y Deportivo de Arroyo Naranjo.

Esta contienda se viene desenvolviendo brillantemente, y todos los domingos se celebran juegos muy interesantes, pues los teams están muy equilibrados.

El Poder Judicial, como en juegos anteriores estará a cargo de los "Tatica" Campos, en el home y José Menéndez en las bases.

FILADELFIA Y SAN LUIS GANARON SUS PRIMEROS JUEGOS DE EXHIBICION

Los siguientes, son los juegos de exhibición jugados ayer:

FORT MYERS, Fla., marzo 6. A P Score:

	C.	H.	E.
Baltimore International	3	9	0
Phila (American)	5	10	1

Baterías: Earnshaw, Skidmore, Whitehouse y Albet: Grove, Quinn, Walberg y Perkins, Cochrane.

Exhibición:

WACO, Texas, marzo 6. (A. P.)

	C.	H.	E.
St. Louis (National)	8	13	1
Waco (Texas League)	3	0	1

Baterías: Myers, Keen, Huntzinger y Warwick; Rodríguez, Cannon, Walker y Roadcap.

LA LENGLEN NO JUGARA EN ITALIA; SOLO HA IDO A DESCANSAR

MILAN, Italia, marzo 6. (A. P.) Instalada en un hotel de Villa D' Este, sobre el Lago de Como, Suzanne Lenglen declaró hoy a la A. P. que vino a Italia solamente a descansar y a pesar de las muchas invitaciones que se le dirigen, no tomará parte en un solo partido en los courts italianos".

Durante su estancia a orillas del Como, Mlle Lenglen espera hacer frecuentes visitas a Milán. Hoy pasó la mayor parte del día recorriendo la campiña en automóvil.

NOQUEO AL CAMPEON DE ORIENTE, LA PANTERA DE CAMAJUANI, ANOCHE

Santiago de Cuba, marzo 6 las 112.45 a. m.—DIARIO, Habana.—Con un lleno completo celebróse peleas en la Arena Martí, en el primer preliminar ganó Alfredo González sobre Pajuí. En el semifinal ganó Castellanos sobre Calderón. El star bout entre el campeón oriental Gregorio Rico y la Pantera de Camajuaní, resultó sangrienta, pues ambos boxers pelearon con valentía y agresividad, en el round once la Pantera tumbó a Goyito salvándole la campana, contándole nueve segundos, y al empezar el round doce la Pantera con un derechazo a la quijada del campeón hace que éste caiga a la lona por el conteo reglamentario. La Pantera de Camajuaní es el primer boxer que ha logrado noquear al campeón oriental.

Corresponsal.

EL ARGENTINO RIQUELME CRUZO A NADO EL RIO PLATA EN 25 HORAS

BUENOS AIRES, marzo 6. (A. P.) El nadador argentino Olindo Riquelme cruzó a nado el río Plata desde Colonia, Uruguay a un punto próximo a Buenos Aires. Comenzó su hazaña ayer, permaneciendo en el agua 25 horas y media. Salvó una distancia de 27 millas.

RESULTO UN GRAN EXITO LA FIESTA OFRECIDA EN EL "CUBA TENNIS CLUB"

El miércoles ofrecerá dicha sociedad una gran fiesta teatral

La concurrencia que asistió el viernes al "Cuba Tennis Club" prueba que el tennis gusta aquí más cada día. Un público selecto y numerosísimo, que llenaba aquellos resplandecientes terrenos y el club house, presenció la magnífica exhibición que ofrcieron Rogelio París y Mario Avellanal, las "estrellas" visitantes, y las dos parejas del Cuba Tennis: Paco Muñoz y el doctor Leopoldo Ledón, y Aurelio Muñoz y Miguel de la Fe. Los ases invasores ganaron, como era natural, pero no sin que los jugadores del Cuba Tennis les presentaran una vigorosa resistencia, pese al score. Muñoz y la Fe desarrollaron un juego brillantísimo, anulado desde luego por la ciencia y la sabiduría de Rogelio París, campeón de Cuba, maravillosamente secundado por Mario Avellanal, que dió anoche pruebas concluyentes de poseer una pasmosa seguridad. La distinguida concurrencia premió con nutridos aplausos las magistrales jugadas con que se hicieron admirar frecuentemente los jugadores.

A otra cosa. Se trata de una función que ha organizado el Cuba Tennis y que se celebrará el miércoles 10 en el Teatro Principal de la Comedia. Con ese dinero nos proponemos hacer cosas que hacen falta. Nostros creemos que todas las personas verdaderamente amantes de los sports en general no pueden desentenderse de todo aqullo que de algún modo afecta al sport. Por amor al sport debemos coadyuvar a que éste se desarrolle fuerte y pujante entre nosotros. Sin pertenecer a todas ellas, debemos estar interesados en que cada una de las sociedades que cultivan algún sport desenvuelvan una acción fecunda y progresiva. A mayor vitalidad en estas sociedades, mayor fuerza y esplendor en las diversas manifestaciones deportivas de Cuba. Tanto como la Ciencia y el Arte, y como la capacidad industrial, y mercantil, acusa hoy el progreso y la cultura de los pueblos el grado de intensidad con que los sports se practiquen. Queremos decir con esto que no es necesario pertenecer al Cuba Tennis Club para desear, para contribuir al buen éxito de la función del mismo.

El objeto es promover cierta solidaridad que rodee de un ambiente de simpatía y de adhesión esta fiesta teatral.

Las localidades pueden pedirse a los teléfonos I-4615 e I-1714, y a "El Encanto". Casi todas están vendidas.

LOS DAYTONA STAKES QUE SE CORRIERON POR VEZ PRIMERA AYER EN MIAMI

Fueron ganados por el caballo Harrass en un minuto 45 segundos y 4-5

NUEVA YORK, mrzo 6.— (A. P.) —El caballo Harrass, ostentando los colores de las cuadras Seagram, ganó hoy su quinta carrera consecutiva llevándose los Daytona Stakes, corridos por primera vez en la pista de Miami. Nurmi, ganador del Nueva Orleans Handicap, entró en place y Finnster en show. Tiempo para la milla y diez y seis avos: 1.45 4|5.

El Eustis Handicap, corrido en Miami, a milla y setenta yardas, se lo llevó Super Frank, seguido de Marconi y Dazzler. Tiempo: 1.4. 4|5. Arcady, Silver Song y Brainstorm entraron por el orden numerado en la línea, en el Pinelias a cinco furlones y medio.

En Tampa Downs, el Lakeland Handicap lo ganó Morning Clowd con John D y McTinkle, en segundo y tercero, respectivamente. Also rans: Just David y Torcher.

En Nueva Orleans, el Hanover a milla y setenta yardas fué a parar a Nettie Sweep, con Golden Mac y Eric en place y show. Tiempo: 1.47 tres quintos.

La mejor carrera de Tía Juana fué un handicap a milla y diez y seis avos que ganó Carlaris, con Tea en place y Daleho en show.

AHORA SE TRATA DE QUE PELEE EN CHICAGO JACK DEMPSEY CON H. WILLS

Así lo ha anunciado Floyd Fitzsimmons que tiene contratado a aquél.

CHICAGO, marzo 6.— (A. P.)— Las negociaciones hoy abiertas en esta ciudad tienen éxito; el tan esperado match Dempsey-Wills se celebrará en Chicago, bajo los auspicios del Coliseum A. C., siempre y cuando en las elecciones de abril se apruebe la ley que legaliza el boxeo.

La selección de Chicago fué anunciada por Floyd Fitzsimmons, que tiene contratados los servicios de Dempsey y de Wills, siendo confirmada más tarde por el propio champion del mundo.

Dempsey dijo también que Sheldon Clark, sportsman chicagoense y vicepresidente de la Sinclair Oil Company, está interesado financieramente en la celebración del match.

Las negociaciones abiertas hoy tienden a la fusión del sindicato de South Bend, Indiana, que en un principio puso el dinero garantizando el match, con el Coliseum Athletic Club, recientemente licenciado para promover peleas de boxeo en Chicago, si la ley en cuestión es aprobada.

Antes de salir esta noche para Los Angeles, Dempsey decía que proyectaba empezar el training dentro de dos semanas; aunque el bout no se celebrará a buen seguro hasta septiembre, probablemente el Día del Trabajo.

HAY RUMORES EN ESPAÑA DE UN MATCH CONTRA EL EQUIPO DE INGLATERRA

MADRID, marzo 6. (Servicio especial para el DIARIO DE LA MARINA, trasmitido por el hilo directo de la United Press).—En los círculos deportivos de esta ciudad se asegurabа hoy que se han ultimado los arreglos para efectuar un encuentro de futbol asociación en Madrid, entre los equipos de este deporte de España y el de Inglaterra.

A MILLA Y CINCUENTA YARDAS SERA DISCUTIDO ESTA TARDE EL EVENTO MAS IMPORTANTE EN ORIENTAL PARK

Será en el quinto turno del programa, y competirán en él ejemplares de tres años y más como Stevens, Mill Boy, Lord, Renfrew, Caribe y otros

Un excelente programa de siete interesantes justas hípicas ha sido confeccionado por la junta de handicappers de la pista para la fiesta de hoy Domingo en Oriental Park.

A milla y cincuenta yardas será disputado el principal evento del programa que consume el quinto turno, para ejemplares de tres o más años, con Stevens y Mill Boy soportando cada uno 110 libras; Lord Renfrew 103 Caribe 107; Polly Leighton 105 y Be Yourself con 100.

En la cuarta Beg Pardon y Little Smoke llevarán cada uno 113 libras, Recommendation 108; Hughes Graham 104, Bonnie Leighton 103 y Rock of Ages 100; confiándose que habrá deroche de velocidad en esta contienda.

Los turnos primero, segundo y tercero se dedican a los sprinters, con extensos grupos que hacen difícil la selección, pero muy remunerativo el resultado para los dichosos.

En la séptima discutirán buenos ejemplares a milla y setenta yardas, Lady George; Clip; Harp of the North; Hutchison; North Pine; Fondle Me; Wiida; Navajo; Vodka, Debadou y Harry M. Stevens. La sexta cuenta con un buen grupo de siete ejemplares de distancias.

Para los fines especulativos, el programa de esta tarde ofrece una sucesión de contiendas apropiadas, que deben igualmente resolverse en éxito artístico, por estar la mayoría de los candidatos en cada justa actualmente disfrutando su mejor forma. La pista, en soberbias condiciones, para que cada uno realice su mejor esfuerzo, debiendo corresponder los que según su forma aparezcan como lógicos candidatos de la cátedra.

Siete interesantes eventos fueron discutidos ayer tarde; comenzando la tarea con el éxito apretado Knot Grass, por muy exprimido margen delante del favorito John A. Scott Jr., juer de las primeras etapas, y en el show, Wild Deuce.

Milton, en muy reñido final, pudo aventajar a Crestwood Boy en la segunda, seguido por Sunny Girl. La tercera demostró superioridad en la lucha breve que entabló para aventajar con regular margen a Garish y Merry. La cuarta fué ganada de sorpresa por Starmatia de 12 a 1, seguido por Miss Fortune y Pilades, haciendo First Light, el favorito, uno de los más tristes papeles. Randals Royal ganó franco el handicap de la quinta, seguido por Brownie Smillo. Super Lady, con "liscrim", ganó la sexta, seguida por Invigorator y Doctor Jim; y la séptima y última fué ganada por el gran favorito Mt. Shasta, que derrotó decisivamente a sus contrarios, siguiéndole en los puestos segundo y tercero Stevens y Margaret Gaut.

Muy interesantes contiendas se dieron en la mayoría de los siete turnos ayer tarde decididos. Knot Grass y John A. Scott Jr., en el primer turno y Milton contra Crestwood Boy en la segunda produjeros finales de mata-cardjaco. Starmatia, por nariz, aventajó a Miss Fortune en la cuarta, ante el asombro de los que habían apostado su plata al favorito First Light, que parmó a la hora buena. Sólo unos cuantos que estaban en el secreto de la buena práctica hecha por Starmatia, le jugaron a su chance de 12 a 1.

El veterano Arthur Collins, fué el factor decisivo en el éxito de Knot Grass en el primer evento, piloteándolo como un Sande. Skyrm tuvo éxito con dos ganadores, imitándolo Woodstock. Cegan y Perdomo pudieron anotarse un éxito cada uno.

Como un antídoto para los que pasan la noche desvelados midiendo cabezas, patas, narices y largos que se aventajan los distintos contendientes en sus pasadas pruebas, puede citarse el caso de un humilde artesano que por vez primera hizo su irrupción en el track de Marianao ayer tarde, Cayetano Pandeiro, miembro de la dotación del tejar Toledo, sito en las cercanías de Oriental Park, que sin consejeros latosos ni la menor sombra de información, se aventuró a jugarse el total de lo devengado en la semana de ruda brega entongando ladrillos, destinados a cubrir paredes de mansiones capitalinas que ahora se erigen, con el asombroso éxito de haber cobrado seis ganadores epilogando con Starmatia de 12 a 1 que los que saben no creían con chance de triunfo, por haber sido informados secretamente que dicho ejemplar padecía de serio achaque en uno de sus lacones. Cayetano se dispone a "girar" hacia allá mañana lunes, según manifestó a la sazón que empinaba su salida triunfal rampa arriba, que llueva en Kentucky o Magarabomba hasta Nochebuena.

First Light fracasó simple y únicamente por la carrera loca a que fué lanzado por su jockey, agotándolo inútilmente para hacerle el caldo gordo a Starmatia y Miss Fortune, que hasta cerca del final habían sido hábilmente mantenidos en reserva.

Mt. Shasta, por la gran ventaja que suele alcanzar en sus arrancadas y el éxito que le acompaña, deberá en su próxima carga con 120 libras.

Sólo quedan dos semanas de correcorre, examen de la biblia hípica que edita Lynch, y que de muy poco sirve a los que pierden; y otros incidentes habituales de los asiduos a las fiestas del fascinante sporth del thoroughbred.

El viejo Cotton, turiman medio aplatanado en Marianao, por adversa suerte en anteriores años hípicos, cantaba ayer el jubiloso eureka al ver triunfar inesperadamente a Starmatia, ejemplar este que hace pocos días le quitó al papular Charlie Dunn por la vía del claim. Cotton se va ancho a desquitarse de su prolongado cautiverio de Marianao en dos consecutivos veranos, pero echará de menos la "bimba" a precio de "fatura" que su estancia en Cubanacán le ha permitido ingerir sin tener que esconderse ni pagar con prima de cohecho en U. S. Cotton; Stanton; Baxter y otros que ahora no recordamos por la premura del tiempo, están suscritos al felengue invernal de Habanecue y "ma-ria-a-no", y no hay que decir que para la próxima los tendremos aquí de los primeros con sus "arrenquines" que ecmo Frances Johnson, del herrero, tumba muy a menudo y a precio de filete.

Carlota, del Caimito Stable, hizo ayer una de sus habituales buenas demostraciones, ganándole a otros que lucían más fuertes en el papel, y demostrando una vez más que en Cuba se dan tan buenos thoroughbreds como en la tierra de la alfalfa. Los "Cuban-breds" han hecho este invierno un brillante papel contra todo lo importado de alto cartel.

Los bockies se mostraron botarates ayer tarde cotizando 100 a 1 a Hillman C., héroe de muy buenas campañas en el track de Marianao el anterior mitin. Hillman demostró no estar en condiciones para la lucha triunfal, partiendo muy lento, y sin que su jockey lo pudiera hacer avanzar a pesar del esfuerzo.

JACK BERSTEIN GANO POR KNOCK-OUT TECNICO EN EL QUINTO ROUND

NUEVA YORK, marzo 6.—(U.P.) Jack Bernstein, boxeador lightweight de New York, ganó esta noche un knock out técnico al quinto round de su pelea que había de durar 12, contra Bobby Burnes, también de New York. La pelea fué notable por la agresividad de Jack y por la disposición de Burns a seguir peleando después de haber recibido un terrible impedimento en la forma de una herida sobre su ojo derecho. Fué este accidente el que hizo que el referee diese por terminada la pelea a principios del sexto round.

Burns estableció una violenta protesta y fué necesario traer un médico a la esquina del derrotado para que examinase la herida. Los jueces fueron llamados a conferencia y decidieron al final de ésta que la pelea había de terminar. Después de este incidente se reunieron los managers de ambos boxeadores y se dice que concertaron una pelea de desquite que se realizará cuanto antes sea posible.

M.E.C.D. 2016

FORTUNA-IBERIA; HISPANO-VIGO, ESTA TARDE EN ALMENDARES

ALREDEDOR DE LA TERCERA

La Historia basebolera más sensacional del año

(Por Hughie JENNINGS)

Ex-manager del Detroit y assistant manager de los Gigantes

CLAR GRIFFITH, ROBINSON Y LEE FOHL

Continuando nuestra relación de los grandes managers que registra la historia del baseball, ya sea este moderno o antiguo, encontramos que Clark Griffith, el hoy presidente del Washington, perteneció también al grupo de los notables cuando dirigió al team de los White Sox de Chicago.

Su nombre ha llegado a la cumbre de la fama debido a que dirigiendo él, el team de los White Sox el pitcher Jack Chesbro cometió el wild pitcher más costoso que se recuerda en la historia basebolera, ya que el dió la victoria del pennant al team del Detroit. La cosa fué así: Estando jugando el Detroit y el Chicago el juego decisivo del campeonato y encontrándose ambos teams en el noveno inning con el score a favor de los White Sox, Chesbro, tuvo la mala ocurrencia de llenar las bases con dos outs. El siguiente bateador en turno creyó producir el hit, pero Chesbro con muy buenas curvas logró colocarlo en dos strikes y ninguna bola. Si el bateador salía ponchado, Chicago ganaba el juego y por consiguiente el chance de ir a la serie mundial, pero en cambio si el Detroit lograba anotar dos carreras, ellos serían entonces los concurrentes a la mundial. Chesbro sabía esta perfectamente y decidió imprimirle toda su velocidad a la próxima bola para dominar al bateador. Tanto apretó la esféride al lanzarla hacia home, que de sus manos salió un wild altísimo que no dió oportunidad al catcher del team a pararlo. Así perdió Chicago el campeonato y Clark Griffith su oportunidad de lucirse como director.

Como manager de los Senadores de Washington, Griffith no hizo nada de notable, pero su mejor acierto en este club estuvo cuando designó a Stanley Harris para que dirigiera la máquina basebolera del team. El chiquillo siendo el director más joven de las ligas mayores, asombró al mundo en 1924 cuando ganó el pennant de la Americana y la serie mundial y más tarde en 1925 volvió a repetir la dósis en la liga, aunque después sucumbió ante los fuertes bitters del Pittsburg de la Liga Nacional.

Hace muchos años, Bill Goughlin, que jugaba la tercera base del Detroit y era al mismo tiempo el capitán del team. En su team había un chiquillo de grandes aspiraciones que poco a poco fué desenvolviéndose y llegó a ser una de las estrelas del team, después pasó al Washington y jugó varias temporadas con el team hasta que Clark Griffith, decidió darle un chance como manager. El primer año, puso el team en el cuarto lugar, pero después volvió a caer en el sótano de la liga y Griffith se vió en la necesidad de despedirlo. Ese muchacho era Leslie Bush, que fué el predecesor de Stanley Wilbert Robinson, el famoso ex-catcher de los Orioles que más tarde ocupó con éxito la plaza de capitán del team. Ha sido otro de los managers afortunados de las ligas mayores. Su especialidad está en sacar de las menores los pitchers mediocres y luego convertirlos en estrellas y su historia basebolera nos demuestra que en esa especialidad no tiene igual. Los casos de Pfeffer, Grimes, Marquard (a quien tuvo por un momento) Vance, Reuther, Sherry Smith y otros lo demuestran claramente. Su modo de dirigir además, se parece en mucho al de Fred Hanlon, y esto es lo que entusiasma a los players del team, que juegan por amor al triunfo durante la campaña.

La vida de Freed Clarke como player y manager de las ligas mayores, está llena de acontecimientos, pero indudablemente que los de más importancia fueron: cuando hizo su debut en el Louisville que bateando con Russie el mejor pitcher de la época acumuló un average de 5 hits en igual número de veces al bate, a la primera bola que le lanzaban. Y como manager del Pittsburg, podemos decir que, después de haber finalizado por un buen lapso de tiempo en el segundo y tercer lugar, logró conquistar el pennant en 1909 y en la serie mundial de ese año derrotó al Dletroit, después de una reñida batalla. Después de esto, abandonó el baseball para dedicarse a los negocios particulares, pero la tentación del diamante le atrajo de nuevo y en la actualidad es el assistant de Bill McKechnnie en las filas Piratas.

Branch Ric Key que fué hasta hace poco manager de los Cardenales de St. Luis, fué en sus buenos tiempos un catcher suplente de los New York Yankees. Quizás si la constante permanencia en el banco le habrá permitido estudiar el base ball a fondo, pero el caso es que tan pronto como pasó dos temporadas con el New York, abandonó las filas de este team y se hizo gargo de la dirección del team de baseball de la Universidad de Michigan, donde estuvo un año, para pasar después a la dirección de los Browns de S t. Louis de la Liga Americna. Su estancia en este team duró relativamente poco, pero no estuvo mucho tiempo inactivo, pues a los pocos meses de quedarse sin puesto, fué nombrado manager del St. Luis Nacional, team al que dirigió hasta el año pasado, cuando ascendió al puesto de vicepresidente del club.

Le Fohl ha dejado como único recuerdo en el baseball su habilidad para construir teams. Primeramente construyó una máquina basebolera en el Cleveland y cuando abandonó esta novena, Tris Speaker que fué su sustituto se encrgó de llevarla a la victoria en 1920 y ganó la serie mundial. Más tarde, construyó una bonita máquina basebolera en el St. Luís americano, pero el dinero de los Yankees lo venció y perdió el pennant por varios puntos. Ahora se encuentra en el Boston y aunque el año pasado finalizó en el último lugar, todos aseguran que en esta temporada la cosa será diferente y que el team de los Red Sox se convertirá en una fuerte amenaza dentro de la liga mericana.

Copyright 1925 bi The North American Newspaper Alliance.

DE AJEDREZ

(Por Evelio Bermúdez)

AJEDREZ EN LA UNIVERSIDAD

Los universitaros no se quedan atrás en eso del ajedrez. Desde hace tiempo los estudiantes de las Facultades de Derecho ,Medicina y Letras y Ciencias, tienen celebrando unos torneos de eliminación con el objeto de formar tres teams para discutir el Campeonato Nacional Inter-Facultades de la Universidad de la Habana, y proceder, más tarde, a una competencia individual por el Campeonato Nacional de Ajedrez de nuestra Universidad.

Con tal motivo el entusiasmo reinante entre los noveles ajedrecistas es extraordinario, y si este entusiasmo por el noble juego-ciencia no decae, fácil es presumir que en poco tiempo surgirán notables jugadores que puedan representar a nuestro primer centro cultural en competencias de mayor importancia, y quizá si un día podamos presentar un team tan formidable como el de las Universidades de Yale, Columbia, Harvard, Oxford, Cambridge, etc. etc, y hasta competir con estas en torneos internacionales universitarios.

Las eliminaciones de los estudiantes de Derecho y Ciencias y Letras están próximas a terminarse y los teams que presentarán ambas Facultades serán formidables debido al training riguroso a que están sometidos sus componentes Por otra parte los estudiantes de la Facultad de Medicina, presentatán una selección capaz de competir con sus compañeros.

A continuación publicamos una de las partidas más interesantes jugadas en la Facultad de Derecho entre los señores Jorge Pérez y M. Armada, con algunas observaciones.

PEON DE LA DAMA

J. Pérez. Blancas	M. Armada. Negras
1.—P 4 D	P 4 D
2.—CR 3 A	CR 3 A
3.—P 4 AD	P 3 R
4.—C 3 A	A 5 C

El movimiento usual en esta posición es CR 2 D o A 2 R.

5.—A 5 C	

Mejor hubiera sido D 4 T ch., forzando al negro jugar C 3 A con lo que retrasaría el avance del PAD. Sin embargo, D 3 C parece una jugada más tranquila y puesta en práctica por algunos maestros

5.—.....	O-O
6.—P 3 R	P 3 TR

Esta jugada es innecesaria, debiendo invertirse ese tiempo en una jugada de desarrollo, como por ejemplo: CD 2 D.

7.—A 4 T	CD 2 D
8.—T 1 A	D 1 R

Otra pérdida de tiempo, que dificulta el desarrollo negro.

9.—A 3 D	P x P
10.—A x P	C 5 R
11.—A 3 D	C x C
A x C era mejor...	
12.—P x C	A 2 R
13.—A 3 C	A 3 D

Lo correcto en esta posición era P 4 AD.

Un error costoso... En esa posición P 3 C brindaba un chance de tablas.

43.—T 6 T	R 2 D
44.—P 7 C	R 2 A
45.—T 7 T, ch	R 1 C
46.—T 7 C	T 4 A
47.—R 3 A	T 4 C
48.—R 4 C	T 7 C
49.—R x PC	T x PA
49.—R x PC	T x PA

Aunque el juego negro es insostenible, era de considerarse P 6 T.

50.—R x PT	P 6 A
51.—P x P	T x PT, ch.
52.—R 5 C	T 7 C, ch
53.—R 6 T	T 7 T, ch
54.—R 6 C	T 7 C, ch
55.—R 7 T	T 7 T, ch
56.—R 8 C	Se rinde.

FUEGOS ARTIFICIALES

Dedicamos a los estudiantes de la Facultad de Derecho la siguiente partida original celebrada en la noche del lunes 1o. de Marzo del corriente año por dos aficionados en el Palacio del Centro Gallego.

PEON DE LA DAMA

Blancas	Negras
1.—P 4 D	C R 3 A
2.—P 4 A D	P 3 C R
3.—C D 3 A	A 2 C
4.—P 4 R	0-0
5.—P 5 R	C I R
6.—P 4 T R	P 3 D
7.—P 5 T	P x P R
8.—P 5 D	D 3 D
9.—C 4 R	D 5 C, ch.
10.—A 3 D	D x P C
11.—T 1 C	D 5 D
12.—D 2 A	A 4 A
13.—A 3 D	C 3 D
14.—C 3 A R	D x A
15.—D x D	A x C
16.—D 3 C	C 2 D
17.—T 2 C	C 4 A
18.—D 1 D	C 6 D, ch
19.—R 1 A	C x T
20.—D 3 C	C D x P
21.—A 3 A	A x P
22.—D 2 A	C 4 A
23.—R 1 C	T D 1 D
24.—C 5 C	A x P
25.—T 2 T	C-5A-6R
26.—P x C	C x P
27.—D 2 A	T 8 D, ch
28.—A 1 R	C 5 C
29.—D 2 R	T x A, ch
30.—D x T	C x T
31.—R x A	C 5 C
32.—D 2 R	C 3 A
33.—D x P	C x P
34.—D x P R	A 3 A
35.—D 3 R	A x C
36.—D x A	T 1 R
37.—D 5 C D	T 7 R, ch
38.—R 3 A	T x P
39.—D 8 R, ch	R 2 C
40.—D 5 R, ch	C 3 A
41.—D x P	P 4 C
42.—D 5 A	T 7 T R
43.—D x P T	P 5 C
44.—D 4 D	P 6 C
45.—R 3 C	P 7 C
46.—D 4 C D	T 7 D
47.—R 3 A	P 4 T
48.—R 3 C	P 5 T, ch
49.—R x P	T 5 D, ch
50.—D x T	P 8 C (D)
51.—R 5 C	D 4 A, ch.
52.—R 4 T	D 5 C, ch
53.—Resigna.	

Esta partida la publicamos sin comentarios, pues es cosa sabida que unos "fuegos artificiales" jugados estilo "pin-pon" no pueden resistir el análisis.

FRONTON JAI-ALAI

Dos abrazos para Ricardo y Joaquín Irigoyen.—Tabernilla y Llano, derrotaron de calle y a la brava a Higinio y Ugartechea.—Después de dos grandes decenas, Benitín y Ansola, dejan en 25 a Millán y Martín

Hoy, domingo, gran función, por la tarde y gran función, por la noche.

Una gran quincena del prólogo.—Una gran alarma. — Y ganan Aguiar y Aristondo.—El Fenómeno y Larrinaga, ganaron de calle a Eguiluz y a Pepe María

POR LA TARDE

Antes de entrar de bolea en el peloteo de la gran tarde dominical, abro los brazos, que son las ventanas del corazón, para dedicar dos sinceros abrazos: uno para Ricardo Irigoyen y otro para Joaquín Irigoyen, pelotaris de los clásicos, de los finos, de los artistas y además dos personas bien en todos los órdenes de la vida; dos buenas personas y dos grandes amigos del cronista. Los dos han sacudido la melancolía que producen los viajes de mar y cielo, están dispuestos a bregar como buenos que son y a prestigiar la pelota con el derroche de todas las facultades, que son excepcionales, y de su arte, que es mucho arte.

Y otorgados los dos abrazos, entramos en materia. Ensayo, ardiente danzón, himno grave, gran ovación del fanatismo, que los sábados acude en pleno, y venga el peloteo. De blanco, Tabernilla y Llano; y de azul Higinio y Ugartechea. Nada de empates, ni tonterías de esas, que los empates, como es temprano, turban las digestiones. Tabernilla y Llano, están en pleno furor pegante y no hay nada que se les atraviese que no lo arrollan. Los cubanos arollando. Pues de un tirón de esos que dejan a uno tan calvo como una bola de billar, derrotaron a Higinio y Ugartechea, que por mucho que se revolvieron quedaron en 18.

Y a otra cosa. A la quiniela primera del sábado que se llevó Lucio, que si no se puede lucir los sábados se luce los domingos.

En el peloteo de los treinta tantos del segundo ingresaron sus largos y corvos cucharones los blancos, Millán y Martín, contra los azules Echeverría y Ansola. Y entran las cuatro cestas en perfecto tono y mágico equilibrio, pelotcando bravo y haciendo de cada tanto un bello torneo; empatando en casi todos los tantos de la primera decena. Mascan del mismo tono, equilibrio y peloteo, subiendo iguales y casi iguales hasta las del pelao veinte. Gra novación. En la tercera vino clareando el día. No volvieron a florecer los empates. Ansola, pegando como para quedarse solo, y Benitín, metiendo la mano a lo del rebote, acabaron con Millán y destroncaron al grueso Martín.

Los dejaron en 25. ¡Y van bien!

Y con la última quiniela que ganó Tabernilla, nos despedimos atentamente hasta la noche.

POR LA NOCHE

El lleno de la función de la tarde vuelve; vuelve aumentado de manera enorme en el número; hay fanáticos entusiastas y vociferantes, y fanáticas lindas, risueñas, silenciosas para hacer "dulse"; vuelve sin corregir en sus clamores, gritos y aplausos. Y cuando no cabía ni un solo paisano más, comenzó el prólogo, primero, de 25 tantos, que salieron a disputar los blancos, Guruceaga y Angel, contra los azules, Aguiar y Aristondo.

Dos parejas de chicos que se abrieron peloteando como cuatro personas respeables de la cesta para agraciarnos la noche del sábado con una quincena de las bravas, movidas, elocuentes, con sobresaltantes empates. El último, que fué algo así como el cañonazo de las nueve, se dió en la niña bonita que tiene el mal de amores: en quince.

Después por poquito nos desgracian la gracia del sábado, pues los dos azules que estaban en 24 por 19, se vieron sorprendidos, viendo a los blancos que en una racha fogosa se habían colocado a sus espaldas en 23. El "arrimo" produjo una alarma profunda; pero de alarma no pasó. Ahí quedaron los dos blancos.

Los cuatro chicos habían peloteado mucho y bien.

Salieron los de la primera quiniela. Y como con ellos reaparecía el gladiador Joaquín Irigoyen, le tocamos las palmas, como se las tocamos a quien se llevó la primera: Erdoza Menor.

Y pasamos al partido de la expectación, al fenomenal que salieron a pelotear, de blanco, Eguluz y Gutiérrez, contra los azules, el Fenómeno y Larrinaga. Y digámosio con dolor: no nos divertimos, ni nos sobresaltamos, ni nos emocionamos. Nada. El Fenómeno, que está volvendo a lo suyo, que es lo fenomenal, y Larrinaga, que le pasa lo que le pasa a todos los zagueros cuando se respaldan en don Eusebio, que juegan horrores, hecho un fenómeno, se lo llevaron de calle dominando desde el tanto uno hasta los treinta del "cheque" todos los tantos. Los blancos no esuvieron mol; pero no rayaron a la altura de otros días y otras noches. Se quedaron en 24.

No nos divertimos.

Otro día será.

El Fenómeno sube. Puede que vuelvan los trios.

Se llevó la última: Ferrer.

Y hasta hoy, que es domingo y peloteamos dos grandes funciones como ayer sábado.

F. RIVERO.

RESUMEN DE LAS FUNCIONES DE AYER

Primera tanda

Primer partido: BLANCOS. Tabernilla y Llano. Pagaron a $3.80.

Los azules, Higinio y Ugartechea, quedaron en 18 tantos.

Primera quiniela: LUCIO. Pagó a $3.80.

Segundo partido: AZULES. Echeverría y Ansola. Pagaron a $3.60.

Segunda quiniela: TABERNILLA. Pagó a $5.00.

Segunda tanda

Primer partido: AZULES. Aguiar y Aristondo. Pagaron a $3.40.

Los blancos, Guruceaga y Angel, quedaron en 23 tantos.

Primera quiniela: ERDOZA MENOR Pagó a $3.00.

Segundo partido: AZULES. Erdoza Menor y Larrinaga. Pagaron a $4.00.

Los blancos, Eguiluz y Gutiérrez, quedaron en 24 tantos.

Segunda quiniela: FERRER. Pagó a $6.80.

RESULTADO DE LAS CARRERAS DE AYER

PRIMERA CARRERA. 5 1-2 Furlones. Para ejemplares de años y más. Reclamable. Premio $600.

Caballos	Peso	Jockey	1o	2o	3o
Knot Grass	113	A. Collins	$ 8.80	$ 3.60	$ 3.40
John A. Scott Jr.	113	Clements		3.80	2.80
Wild Deuce	108	G. McCann			4.80

Tiempo: 1.09. Ganador, jaca de 8 años, hija de Short Grass-Gentlewoman, propiedad de H. G. Hammat.

También corrieron: Betty Mae; The Nephew; Burgoyne; Ambulance: My Boy; Califa; Chow q Herbier.

SEGUNDA CARRERA. Seis Furlones. Para ejemplares de 3 años y más. Reclamable. Premio $600.

Caballos	Peso	Jockey	1o	2o	3o
Milton	100	Perdomo	$ 5.00	$ 3.40	$ 2.80
Crestwood Boy	107	D. Holbert		3.60	2.60
Sunny Girl	102	M. Skyrm			3.20

Tiempo: 1.14. Ganador, potro de 3 años, hijo de Peter Quince-Chorus Girl II, propiedad de Carlson Bros.

TERCERA CARRERA. Seis Furlones. Para ejemplares de 3 años y más. Reclamable. Premio $600.

Caballos	Peso	Jockey	1o	2o	3o
Carlota	96	P. Cogan	$13.40	$7.80	$ 3.80
Garish	103	G. McCann		11.60	5.20
Merry	99	M. Skyrm			3.60

Tiempo: 1.15 2-5. Ganador, potranca de 3 años, hijo de Harmonique-Lady Jane Gray, propiedad del Calmito Stable.

También corrieron Rin Tin Tin, Pepperette; Lady Newton; Wawona y Deep Grass.

CUARTA CARRERA. Seis Furlones. Para ejemplares de 3 años y más. Reclamable. Premio $700.

Caballos	Peso	Jockey	1o	2o	3o
Starmatia	104	Woodstock	$21.60	$ 9.00	
Miss Fortune	107	E. Kehrt		5.20	
Pfiades	112	O. Pernia			

Tiempo: 1.14 1|5. Ganador, potranca de 4 años, hija de Sarmatian-Stellata, propiedad de H. A. Cotton.

También corrieron Gonwithim y First Light.

QUINTA CARRERA. Milla y 70 Ys. Para ejemplares de 3 años y más. Handicap. Premio $800.

Caballos	Peso	Jockey	1o	2o	3o
Randals Royal	109	Woodstock	$ 4.20	$ 2.80	
Brownie Smile	115	D. Holbert		3.60	
South Breeze	101	G. McCan			

Tiempo: 1.44 1-5. Ganador, jaca de 5 años, hija de Opera Glass-Ferrona, propiedad de H. T. Palmer.

También corrieron: Donna Santa y Roughh and Ready.

SEXTA CARRERA. Milla y 1-16. Para ejemplares de 3 años y más.—Reclamable. Premio $600.

Caballos	Peso	Jockey	1o	2o	3o
Super Lady	102	M. Skyrm	$12.00	$ 4.80	$ 3.80
Invigorator	112	C. Jackson		4.40	3.40
Doctor Jim	107	D. Holbert			4.00

Tiempo: 1.48 1-5. Ganador, potranca de 4 años, hija de Sempronius-Hoda propiedad de R. Guclardo.

También corrieron Flush Royal, Clip, Lura, Marie Maxim y Hillman C

SEPTIMA CARRERA. Milla y 50 Yas. Para ejemplares de 3 años y más Reclamable. Premio $700.

Cabalos	Peso	Jockey	1o	2o	3o
Mt. Shasta	105	M. Skyrm	$ 6.00	$ 3.40	$ 2.20
Stevens	103	D. Fisher		4.00	2.60
Margaret Gaut	100	Perdomo			3.20

Tiempo: 1.44. Ganador, jaca de 4 años, hija de Bistouri-Donna Garfton, propiedad de Gaitero Stable

También corrieron: Bray Annie, Only Star y Havana Electric.

TOPICOS FUTBOLISTICOS

(A CARGO DE "PETER")

—Fortuna e Iberia en el partido de la emoción
—Si gana el Hispano hoy, se pone muy peligroso
—¿Es cierto que levantaron el castigo de Huertas?
—Simpática fiesta bailable de los "baleares".
—El Hispano de fiesta hoy, en el teatro Martí.

Fortuna e Iberia.

Este es el match de la emoción del gran programa futbolístico a desarrollarse esta tarde en el cuadrilátero de "Almendares Park", en cuyos rincones se percibe todavía el eco de las protestas que hubo el domingo pasado cuando tuvimos el mal gusto de escribir la más fea página de la historia del deporte.

Hemos dicho que será el match de sensación, y no hemos dicho mal.

"Osos" y "leones" forman dos conjuntos superiorísimos y seguramente nos ofrecerán un match preñado de sensaciones gratas, y en el cual hasta que no se termine de dar el último "shoot", nadie se atreverá a señalar al triunfador.

No hay más que una pequeña ventaja moral que favorece al equipo del Real Iberia en la justa de esta tarde. Y ella es la de que los ibéricos que preside nuestro buen amigo el señor Angel Gómez, se encuentran en el segundo lugar de la contienda, a dos puntos del primer lugar en el que se encuentran muy bien los chicos del Olimpia con 17 puntos, mientras que nuestros Campeones, los "osos" de la Avenida del Golfo, se encuentran empatados a once puntos con la Juventud Asturiana en el antepenúltimo lugar, con once puntos. Y por esta circunstancia, es de suponer que los blanquinegros no puedan jugar con esa soltura que seguramente lo harán los blanquiazules de Zulueta, pues éstos con una derrota no sufren el descalabro que los fortunistas, quienes en este caso casi se puede decir, quedarán sin esperanza de triunfo en la justa ya que hasta el presente cuenta con dos derrotas sin haber terminado aun su Primera-Vuelta.

LA COPA SEVILLANA "FIGARO"

En Camagüey se va a celebrar en breve un interesante concurso de futbol asociación que, según la impresión de Rafael Valdés Jiménez, el cronista del periódico de esa localidad intitulado "El Camagüeyano", resultará quizás si el más importante de todos los celebrados hasta la fecha. Y para esa gran justa se ha donado esta copa de legítima plata, muy artística, donada por los señores Bruguier y Trujillo, de Sevilla, exportadores del aceite "Figaro", para que sea discutida entre los equipos afiliados a la recientemente organizada Federación Camagüeyana. Este trofeo será discutido en dos vueltas, y cuya fecha de iniciación será designada oportunamente por el organismo citado.

Hoy hace precisamente un mes que se suspendió nuestra contienda máxima futbolística, y es por este motivo por lo que vamos a publicar el estado de los clubs de Primera Categoría que ya seguramente habrán olvidado algunos fanáticos. De paso verán los aficionados en las condiciones ventajosas que se ponen los "tigres" de Colón 35 si salen victoriosos en el match de esta tarde, como lo señala la inteligente "cátedra":

	J.	G.	P.	E.	Pts.	Gf.	Gc.
Olimpia	7	3	0	4	17	8	5
Iberia	6	4	1	1	15	8	2
C. Gallego	7	3	2	2	15	7	8
Hispano	5	3	1	1	12	7	5
Catalunya	7	2	4	1	12	12	11
Fortuna	5	3	2	0	11	9	3
J. Asturiana	7	1	4	2	11	10	13
Vigo	6	0	5	1	7	4	18

En estos encuentros actuarán Zvonimir Mattievich, en el primero de los matchs antes mencionados y Luis Heredia en el segundo. Dos jueces que seguramente se aparecerán en el campo sin la vistosa chaquetilla, pero a cambio de esto tendremos la seguridad que arbitrarán concienzudamente, sin dejarse impresionar por nadie, y si humanos al fin se equivocan, tenemos la seguridad que lo han hecho sin intención de perjudicar a nadie, sino simplemente porque se equivocaron. De esto a equivocarse por sugestiones o por el simple hecho de hacer mal a alguien, hay un abismo muy grande.

Hemos oido decir que el Capitán del equipo de Reserva del Olimpia Sporting Club ha sido indultado del castigo que le había impuesto la Federación Occidental.

Y si ello es cierto, enviamos una felicitación sincera al organismo que tan poca oportunidad nos brinda para que lo celebremos.

Verdaderamente fué una injusticia castigar de la forma que se hizo a ese jugador por el hecho de que uno de sus jugadores agredió al árbitro en un partido de Campeonato celebrado allá por Bagatelle: en los campos de entrenamiento de la sociedad de la Avenida de Italia. Y decimos que fué una injusticia porque lo más que podía haber hecho la Fofa en ese asunto era el de quitarle los galones al Capitán Huertas, por no haberse manifestado en el campo contrario a la grave falta de uno de sus equipiers, pero nunca a suspenderlo también como jugador.

Lo repetimos. Si es cierto el rumor, felicitamos al Comité Directivo de la Federación Occidental de Foot Ball Association.

En ese asunto cometió dos grandes injusticias la Federación. Una fué el castigo de Huertas y la otra la suspensión del árbitro Montaner.

Si es cierto que este señor venía haciéndolo mal como se dice, la Federación debió haber esperado otra oportunidad para suspenderlo en sus funciones, y no hacerlo en el momento en que acababa de ser agredido por un jugador, pues no es ésta la manera de proteger a los referées, a quien todas las garantías que se le puedan ofrecer, resultan siempre pocas.

Pero tenemos que convenir en que la Federación no hace más que dar palos de ciego.

Por eso no hemos querido dejar pasar inadvertido ese chispazo de justicia que acaba de administrar al salvar uno de sus muchos desaciertos.

Los muchachos del "Baleares Sport Club" son también amantes de la Diosa Terpsícore. Así como los asturianos celebran fiestas muy brillantes en sus salones y los tigres del Hispano de vez en cuando rinden a Erato y Talía, ellos, los baleares, no quieren ser disminuídos ni por unos ni por otros, y van a efectuar esta noche, en los salones del Centro Balear, sito en Habana, 108, altos, una fiesta bailable, suntuosísima, en honor de la distinguida madrina de su equipo de balompié.

El entusiasmo reinante entre los aficionados y familiares de la simpática institución deportiva, y el pedido enorme de invitaciones que se han hecho a la Secretaría nos autorizan para predecir un éxito lisonjero en dicha fiesta bailable.

Hoy por la mañana celebrarán los entusiastas muchachos del "Deportivo Hispano América" una fiesta en el teatro Martí con un programa interesantísimo. Dicha fiesta ha sido organizada con motivo de la imposición solemne, a la bandera gloriosa del Hispano, de la Gran Corbata de la Cruz Roja Española, concedida por Su Majestad la Reina D. Victoria Eugenia, Augusta Presidenta de la benemérita institución.

El que redacta estas notas, que ha tenido la oportunidad de ver tan valioso trofeo, gracias a la amabilidad del señor Pedro Colomar, Secretario de la Cruz Roja Española, puede afirmar además, que se trata de un trabajo artístico digno de toda loa.

El programa de dicha fiesta, que comenzará a las diez de la mañana, empezará con la graciosa comedia en dos actos de don Carlos Arniches, titulada "La Casa de Quirós".

Después el actor señor Daniel González dirá un monólogo que mucho nos ha alabado Antonio Reina, titulado "Catástrofe hispanófila" y, a renglón seguido, el señor Manuel Mauriz, dirá otro que lleva por nombre "Una victoria hispanófila" y que, según los informes, será el reverso de la medalla del anterior. Algo en fin que agradará a la masa hispanófila que estará presente.

La actriz señora Natalia Gentil, tiene a su cargo varios números de variedades.

En fin, una fiesta como todas las del Hispano: buena verdad.

Asistiremos.

SELECCIONES DE SALVATOR

PRIMERA CARRERA (Reclamable)

5 1-2 FURLONES. PARA EJEMPLARES DE 3 AÑOS Y MAS. Premio $600

COTTAGER EN UNA CARRERA DE FERROS

Caballo	Peso	Observaciones
Cottager	109	Mejor que estos corrían en el verano
Chaw Chaw	107	En fango corría mejor.
Ouch	112	Tiene velocidad inicial.
Silver Kink	109	Otro del grupo jaibero.

También correrán: Almirante 104; Wise Bill 104; Primus 109; Uncle Sonny 109; Anna M. Dougherty 104; Huttonirope 104 y Sacajawea 104.

SEGUNDA CARRERA (Reclamable)

5 1-2 FURLONES. PARA EJEMPLARES DE 3 AÑOS Y MAS. Premio $600.

LEADING LIGHT DICEN QUE ES TORO

Caballo	Peso	Observaciones
Leading Light	104	Ha practicado muy bien.
Fireaway	102	Si no le duele la pata.
Maymorn	97	Tiene probabilidades.
Cornstalk	109	Andará cerca al final.

También correrán: Dalton 109; Little Buck 109; Searlight III 104; Skip Little Noon 102; Pab 107; Black Art 99; Sudan Grass 99 y Jocose 109.

TERCERA CARRERA (Reclamable)

CINCO FURLONES. PARA EJEMPLARES 3 AÑOS Y MAS. Premio $600.

EMY LOU EN UNA CARRERARA DIFICIL

Caballos	Peso	Observaciones
Emmy Lou	95	Tiene velocidad inicial.
Alvores	98	Descuéntese su anterior.
Jennie Lynn	98	Muy veloz, pero se raja.

También correrán: Roberto C., 101; Whats the Time 112 y Lily D 107

CUARTA CARRERA (Reclamable)

SEIS FURLONES. PARA EJEMPLARES DE 3 AÑOS Y MAS. Premio $700

ROCK OF AGES PUEDE TUMBAR AQUI

Caballo	Peso	Observaciones
Rock of Ages	100	Es una excelente potranca.
Little Smoke	113	El peso grande y la pista dura.
Bonnie Lizzie	103	No andará lejos al final.

También correrán: Hughes Graham 104; Beg Pardon 113 y Recommendation 108.

QUINTA CARRERA (Reclamable)

MILLA Y 50 Ys. PARA EJEMPLARES DE 3 AÑOS Y MAS. Premio $800.

BE YOURSELF ES LA CLASE DE LA CARRERA

Caballo	Peso	Observaciones
Be Yourself	100	Con qué patas le ganan.
Stevens	110	Está corriendo muy bien.
Mill Boy	110	Nunca ha corrido la milla.

También correrán Poly Leighton 105; Caribe 107 y Lord Renfrew 108.

SEXTA CARRERA (Reclamable)

MILLA y 70 Ys. PARA EJEMPLARES DE 3 AÑOS Y MAS. Premio $700

CAPT. ADAMS LUCE EL MAS INDICADO

Caballo	Peso	Observaciones
Captain Adams	105	Ya debe aprovechar aquí.
Tomi McCoomb	98	Dicen que ha practicado bien.
Madan Vennie	98	Cuento gordo en s anterior.

También corrieron Suzuki 101; Kirkfield 108; Boy Scout 91 y My Laddie 105.

SEPTIMA CARRERA (Reclamable)

MILLA Y 1-16. PARA EJEMPLARES DE 4 AÑOS Y MAS. PREMIO $600.

HARP OF THE NORT ES MI CANDIDATO

Caballo	Peso	Observaciones
Harp of the North	107	Puede vencer a esta compañía.
Wida	107	Le tengo miedo a los jamones.
Attractive	102	Su forma actual es buena.
Hutchison	107	Es u nejemplar inconsistente.
North Pine	102	Corría bien en el Norte.

También correrán: Lady George 107; Clip 112, Fondle Me 107; Navajo 107; Vocka 107; Debadou 112; Harry M. Stevens 107; Dantzic 112 y Fictile 107.

FRONTON JAI ALAI

DOMINGO 7 DE MARZO

PRIMERA TANDA A LAS 2 1|2 p.m.

Primer partido a 25 tantos
Sotolongo y Angel, blancos;
Tabernilla y Llano, azules
A sacar blancos y azules del 9 1|2

Primera quiniela a 6 tantos
Lucio; Irigoyen III;
Millán; Larrinaga;
Ugartechea; Angel

Segundo partido a 30 tantos
Larruscain y Ansola, blancos;
Lucio y Gómez, azules
A sacar blancos y azules del 9 1|2

Segunda quiniela a 6 tantos
Sotolongo; Tabernilla;
Llano; Angel;
Ferrer; Higinio

SEGUNDA TANDA A LAS 8 1|2 p m

Primer partido a 25 tantos
Guruceaga y Aristondo, blancos;
Aguiar y Abando, azules
A sacar blancos y azules del 9 1|2

Primera quiniela a 6 tantos
Irigoyen Mayor; Gutiérrez;
Erdoza Menor; Martín;
Eguiluz; Cazalis Mayor

Segundo partido a 30 tantos
Cazalis Mayor y Erdoza Mayor, blancos;
Echeverría y Teodoro, azules
A sacar blancos y azules del 9 1|2

Segunda quiniela a 6 tantos
Ugartechea; Higinio;
Sotolongo; Ferrer;
Guruceaga; Aguiar

CASINO NACIONAL
MARIANAO
Comida - Baile - Ruleta - Keno
ABIERTO TODAS LAS NOCHES
ORQUESTA DE NATZY
I. NAGEL, DIRECTOR
DIRECTAMENTE DEL HOTEL BILTMORE DE NEW YORK
Miss Bee Jackson
LA REINA DEL "CHARLESTON"
Jueves, Sábados y Domingos
Comida de Luxe $5.00 por persona
Llame al FO-7420, o al Hotel Sevilla, M-5941, y pida que le comuniquen por hilo directo.

M.E.C.D. 2016

ESTA TARDE SE EFECTUARA EL 4.º JUEGO DE LA SERIE CO-CRIOLLA

LOS TENNISTAS FRANCESES AMENAZAN SERIAMENTE A LAS ESTRELLAS AMERICANAS

SI TILDEN, RICHARDS, JOHNSON Y WILLS NO HACEN NADA PARA IMPEDIR EL AVANCE FRANCES

Pronto tendremos a éstos como campeones mundiales

ESPECIAL PARA EL "DIARIO DE LA MARINA", POR SAM PETERS

Nueva York, marzo 4 de 1926.

Las dos últimas derrotas sufridas por Big Bill Tilden, el célebre campeón americano de tennis, han hecho nuevamente pensar a los fanáticos sobre su posible caida como el mejor tenista del mundo. Desde 1920, fecha en que conquisto la supremacía mundial del tennis, Tilden no había sufrido tan serios trastornos como en la actualidad, y todos creen que las victorias de Borotra y Lacoste, comienzan a señalar su caida en la lista de los favoritos.

La casualidad ha querido que Borotra y Lacoste, que fueron los victimarios del campeón en el torneo "in-door"", sean precisamente los mismos que en el pasado torneo por la Copa Davis hicieran sudar tan duro al campeón en el torneo inglés de singles. Borotra, sobre todo, obligó a Tilden a jugar desesperadamente y esto es cosa que no olvidan muy fácilmente los fans.

Hace cuestión de dos años, todos los críticos proclamaban a Tilden como el más grande de todos los campeones y le hacían aparecer inderrotable ante los ojos del público. Ultimamente, las victorias de Lacoste y Borotra han demostrado que los franceses se hallan muy capacitados para discutirle el título mundial y que los próximos juegos por la Copa Davis habrán de resultar sumamente interesantes, dado que en ellos, tanto Borotra como su compañero, tratarán de acabar con el campeón.

Tilden ha prometido derrotar a los franceses en los juegos al aire libre y desquitarse de las últimas derrotas que sufrió, pero Borotra y Lacoste, por su parte, declaran que repetirán en los torneos al aire libre sus proezas "in doors" y esto es lo que mantiene sobresaltados a los fans, que no saben hasta que punto podrán llegar los franceses.

Hay quien dice que Tilden no jugó con ánimo en el torneo bajo techo. Los que tal digan, no hacen más que demostrar su inmenso partidarismo, pues es lo cierto que en el último match de él contra Borotra, mientras el francés terminó completamente fresco el último set, el campeón americano pareció visiblemente cansado.

Francia, con bastante calma por cierto, ha logrado convertirse en una fuerte amenaza para los Estados Unidos en el tennis y si los americanos, especialmente Tilden, Richards, Johnson y Miss. Wills no hacen nada notable para impedir el avance de los franceses, muy pronto tendremos a éstos convertidos en los campeones mundiales del sport. Los próximos matches de la Copa Davis será la solución de este grave problema.

La división de los middleweights parece estar en completa decadencia. Los últimos champions que ha registrado esta división distan mucho de ser verdaderas luminarias en el arte de los puños y esto nos hace pensar que actualmente un cualquiera, con un poquito de experiencia puede apropiarse del célebre título, que marca la línea divisoria entre los boxeadores de clase y los de los pesos ligeros.

Desde luego, que estas palabras no están dichas con ánimo de presentar a Tiger Flowers, el nuevo campeón negro como una medianía. Flowers es un buen champion, ganó su título peleando muy limpiamente y su record demuestra que tenía sus razones para poder derrotar a Harry Greb, sin embargo, para mí, Flowers dista mucho de parecerse a Jack Nompareil Dempsey. Young Fitzsimmons, Jack Ketchell, Papke y otros más de la escuela antigua que fueron verdaderas luminarias en la división.

Tiger Flowers, a nuestro modo de ver, solo demostró una cosa cuando derrotó a Harry Greb: Que poseía una excelente instrucción para impedir el ataque de remolino de éste. Lejos de ésto, Flowers no demostró en el curso de la pelea ser efectivamente un verdadero campeón. Paró los golpes de Greb, porque había estudiado su modo de pelear y en cambio él no dió ninguno efectivo que hiciera exaltar a las multitudes. Estamos seguros que si Ketchell, Fitzsimmons o Papke pudieran boxear todavía, acabarían fácilmente con el nuevo campeón.

Y no es que, Tiger Flowers no sirva como boxer, ni que haya en la división mejores pugiles que él. Es sencillamente que la división mediana está carente de buenos boxeadores. Harry Greb se mantuvo largo tiempo como campeón, única y sencillamente porque su estilo remolino se lo permitía. Tan pronto encontró uno que le estudió su forma de pelear, perdió su corona y gran parte de su prestigio.

Tiger Flowers, el actual champion, está a igual altura que Greb. Como boxer no tiene más que la experiencia y permanecerá como champion tanto tiempo como se lo permita su estilo. Tan pronto encuentre a alguien que lo estudie, se econtrará en la misma situación que Greb. Solo un Jack Delaney pudiera ser un excelente champion entre los middleweight, pero Jack está pesando actualmente mucho y seguros estamos que si rebaja su anatomía a 160 libras, se encontrará completamente fuera de su ambiente y ofrecerá una pelea mediocre.

En el presente, no hay un middleweight que sirva para nada.

NOTAS DEL BASE BALL AMERICANO

Joe Harris, el héroe de la serie mundial de 1925, por parte de los Senadores de Washington, ha sido obsequiado por sus admiradroes de Filadelfia, con cuatro hermosos bates hechos especialmente para él. Harris dice que ellos le servirán para producir nuevos home runs.

El Columbus de la Ass. Americana ha cambiado su catcher Luke Urban al club Toledo, de la propia Liga, por la tercera base Paul Strand, que estuvo con el Filadelfia Americano, en 1923. El manager Hank Gowdy hizo este cambio por que él espera ser el catcher regular del Columbus para 1925.

Este cambio conviene a Palmero, pues así tendrá a Gowdy como receptor cuando él pitchee, pero en cambio a Quintanita no le habrá hecho mucha gracia, pues es sabido que él era un aspirante al puesto de la tercera base del club.

El pitcher Johnny Morrison, de los Piratas, ha tenido que pagar $2,500 de indemnización a la viuda de un hombre a quien la máquina de Morrison, arrolló durante el invierno. La señora quería unos $10,000, pero Morrison apeló a los jueces y el asunto se arregló por $2,500.

Realmente esa señora tasó a muy bajo precio la vida de su marido!

Jack Boley, el fenomenal short stop del Baltimore Orioles, que no se encuentra jugando en las Grandes Ligas como consecuencia a la gran cantidad que pide Jak Dunn por él, acaba de firmar su contrato de 1926, con el team.

Se supone que Boley gane en esta temporada cerca de los $7,000, pues el año pasado le dieron $6,500 y se negó a reportar al team. Ultimamente los White Sox de Chicago, quisieron adquirirlo, pero Dunn se negó a venderlo por menos de $100,000.

Harry Hooper, el veterano outfielder del Chicago, a quien éstos libertaron incondicionalmente hace dos semanas, acaba de recibir el puesto de manager del club New Haven de la Liga del Este. Hooper no ha aceptado todavía, pero todos creen que lo hará de acuerdo con sus deseos de convertirse en manager.

Los Red Sox de Boston, acaban de enviar al infielder Howard Welsh al club Mobile de la Liga del Sur. El muchacho jugaba el short stop y la tercera base y últimamente había resultado un buen utility para el Boston.

Joe Evans, el veterano outfielder de los Browns de St. Luis, que hace temporadas vistió el uniforme del Washington y del Chicago Americano, acaba de abandonar el campo de entrenamiento del St. Luis en Tarpoons Spring, declarando que se retira del base ball. Evans es médico y ultimamente estuvo ejerciendo en Dallas.

Según noticias que llegan del Sanatorio de Tuberculosos donde se encuentra recluido Hughie Jennings, assistant-manager de los Gigantes, la enfermedad continúa cediendo y muy posiblemente dentro de poco podrá considerarse como fuera de peligro. Jennings fué admitido en el hospital hace semanas.

Luke Sewell, catcher del Cleveland, se encuentra incluido en la lista de los rebeldes del team por no haber firmado su contrato de 1926. El presidente Barnard y el manager Speaker, teniendo en cuenta que Sewell es el primer rebelde que tiene el team después de 6 años, han declarado que no se le permitirá incorporarse al team hasta que no haya firmado su contrato.

"Es la mejor manera de evitar los revoltosos por el campo de entrenamiento", dijo Speaker.

CLUB SAN CARLOS

AVISO

Se avisa por este medio a todos los asociados que deseen integrar el team de base ball de este club, se sirvan dirigirse por escrito a la Comisión de Sports, haciendo constar en su solicitud su dirección y teléfono, con objeto de poderles avisar oportunamente cuando se efectuaran prácticas eliminatorias.

Dichas solicitudes deberán ser presentadas antes del día 15 del actual.

COMISION DE SPORTS

E. L. Dobarganes, Presidente. J. M. Fortes, Secretario.

HARRY HOOPER DIRIGIRA AL CLLB NEW HAVEN EN LA PROXIMA TEMPORADA

NEW YORK, Marzo 6.—Harry Hooper, que recientemente fué libertado incondicionalmente por los White Sox de Chicago y que parece destinado a dirigir el club New Haven en la próxima campaña de la Liga del Este, es un perfecto veterano del base ball. Ha estado sirviendo en las grandes Ligas por 17 años y todos le consideran como uno de los más notables outfielders que registra la historia del base ball.

Mientras fué miembro de los Red Sox de Boston, formó con Tris Speaker y Duffy Lewis, un trío formidable para el outfield y muchos aseguran que nunca se han producido en el base ball tres players que se llevaran tan bien en las jugadas. En sus 17 años del base ball, Hooper fué solamente miembro de dos clubs: del Boston Red Sox y últimamente del Chicago americano.

Su experiencia como pelotero, la adquirió Hooper mientras fué miembro del club Maryland College en el Estado de California. Aquí brilló en gran altura y se le consideraba como el mejor bateador del circuito. Después, pasó a las filas del club Oakland, de la Costa del Pacífico, pero su estancia en este team fué corta, y el final de la temporada lo sorprendió jugando del Sacramento.

Al iniciarse la temporada de 1908 y gracias a sus enormes adelantos, Hooper fué alquirido por los Boston Red Sox, quienes pagaron por él un bajo precio.

Desde ese año, él ha sido miembro de las Ligas Mayores y nunca ha dejado de cubrir una plaza regular. En su primera temporada con el Boston bateó por un average de .282, pero en años más tardes aumentó su porcentage y ya en 1911 logró acumular su primer average de trescientos.

En 1912 hizo su debut en juegos de serie mundial. Jugó ocho juegos contra los Gigantes de Mc Graw, como miembro del Boston y logró acumular un batting average de .299. En los años siguientes disminuyó su batting llegando hasta acumular un porcentage de .258, pero en la serie mundial de 1916 volvió a reverdecer sus viejos laureles y su fenomenal batting de .365 fué lo que contribuyó en gran parte a las victorias de su team.

Hooper ha presentado siempre la característica de ser un batcador mediocre durante las temporadas y luego se ha convertido en un recio bateador en las series mundiales. En 1916, por ejemplo, logró su batting de .234 en la Liga, pero más tarde fué a la mundial y acumuló un average de .369 que le dieron un buen puesto entre los primeros bateadores.

Durante el año de 1920, que fué el último que estuvo con los Red Sox de Boston, logró acumular un excelente batting, y eso hizo posible que el Chicago consiguiera sus servicios a cambio de los de John Collins, el pitcher y Nemo Leibold, el veterano outfielder. En su primer año con los White Sox bateó .328 y así siguió durante las temporadas siguientes, hasta que Eddie Collins, el manager de los White Sox, quiso dejarlo este año en el team como cotch para los players novatos, pero él se negó a aceptar el puesto alegando que esperaba actuar de manager en un club de las Ligas Menores. Las ofertas llovieron pronto y el club New Haven acaba de anunciar que ha adquirido sus servicios para que actúe de manager en la temporada venidera.

LLEGO JOHNNY BUTLER AL CAMPAMENTO DE BROOKLYN

CLARWATER, Fla., Marzo 6.—(S. E.) El campo de entrenamiento de los Dodgers de Brooklyn se ha visto reforzado con la presencia de Jahnny Buttler, el recluta de los Robins, por quien éstos pagaron $25.000 y cinco players al club Minneapolis de la Ass. Americana. Después de entrevistarse con Robinson y firmar su contrato de 1926, Buttler se retiró al hotel donde descansó toda la mañana, para dar inicio más tarde a sus primeras prácticas como miembro del Brooklyn.

ESTA TARDE "FORTUNA" Y "UNIVERSIDAD" EN EL GRAN STADIUM CARIBE

El cuarto juego de la serie Co-criolla promete ser el más interesante de todos los hasta ahora ofrecidos

SILVINO RUIZ CONTRA FELO CORDOVA

Por fin hoy, a las dos en punto de la tarde, tendrá efecto la celebración del cuarto juego de la gran serie co-criolla que con tanto éxito vienen efectuando los clubs Fortuna y Universidad en el Stadium de la Universidad.

El match, que prometo ser uno de los más interesantes y reñidos que se recuerdan, tiene gran importancia dado que si ganan nuevamente los muchachos de la "F" gótica en el pecho, entonces estarán en vías de conquistar el triunfo final, ya que sólo les faltaría un solo juego para resultar los vencedores.

En cambio, si son los Caribes los triunfadores de hoy, entonces la cosa toma otro color, pues la serie se habrá empatado y habrá que jugar muy buena pelota en los juegos restantes para poder decidir a quién ha de corresponder el triunfo final.

En lo que respecta al estado de ambas novenas, podemos decir que tanto el Fortuna como el Universidad se hallan en espléndidas condiciones, pues han practicado fuertemente durante la semana y los managers de ambos equipos se han mostrado en extremo complacidos con la labor que han realizado los players, tanto al campo como al bate.

Los Caribes, con Inclán, César Sánchez, Tonllo, y el famoso Ortiz, esperan acabar con las curvas de Silvino Ruiz, pero los muchachos de Peña, más confiados aún, creen que su pitcher estrella dominará fácilmente, mientras ellos acabarán a fuerza de batazos con Felo Córdova, Pequeño y demás miembros del pitching staff de los universitarios.

El juego, como dijimos anteriormento comenzará a las dos de la tarde, siendo los precios de entrada bastante baratos. Las gradas de sol, que son las gradas del pueblo, costarán sólo 20 centavos, en tanto que las gradas de sombra serán vendidas a cuarenta. E. Gutiérrez, y Alfredo Cabrera, dos famosos veteranos de nuestro base ball y profundos conocedores del mismo, tendrán a su cargo los puestos de umpires, lo que significa una garantía.

Véase ahora, los posibles line ups:

FORTUNA

Arredondo, ss.
Puig, lf.
Echarri, 3b.
Alpízar, cf.
Piedra, rf.
Fernández, 2b.
Peña, 1b.
Gutiérrez, c.
S. Ruiz, p.

UNIVERSIDAD

Tonllo, rf.
Esnard, cf.
Inclán, 3b.
Sánchez, lf.
Ortiz, ss.
Dorticós, 1b.
Muñoz, 2b.
Varas, c.
Córdova, p.

SPORTFOLIO

¿Continúa manteniendo Nap Lajoie el record de la Liga Americana para el mayor número de two bagers acumulados?

¿Qué edad tiene Sailor Freidman? ¿Y cuándo comenzó a pelear?

¿En qué team está actuando de coach, Mc Ewan, el célebre director del eleven de Army?

¿Quién ganó las carreras de Marathon que se efectuaron en los Juegos Olímpicos de 1920?

¿Cuáles fueron los jugadores que formaron el infield de los Gigantes en la serie mundial de 1911?

¿Cuál fué el player de la Liga Nacional que salió ponchado el mayor número de veces?

¿Cuál es el record de los caballos americanos para la distancia de una milla?

¿Cuál ha sido el colegio o la Universidad que ha ganado el campeonato de tennis intercolegial de los Estados Unidos el mayor número de veces?

¿A quién le ganó Harry Greb, el título mundial del peso middle weight?

¿Cuál es el record de la Liga Nacional para bases estafadas por un player?

RESPUESTAS A LAS PREGUNTAS DE AYER

Fournier, del Brooklyn y Burns del Cleveland, resultaron los mejores inicialistas de las Ligas Mayores en el fielding en la pasada temporada.

Willie Ritchie le quitó el título light weight mundial a Ad. Wolgast, cuando éste le cometió un foul en la pelea que ambos celebraron el 28 de Noviembre de 1912, en Daly City, California.

Haggerty, de la Universidad de Georwetown, es el actual champion intercolegial para la milla.

Charles Hoff, el actual champion mundial del salto de garrocha es al mismo tiempo el poseedor del record de las carreras de 500 metros.

Sam Rice, el outfielder do los Senadores, fué pitcher cuando pertenecía al club St. Petersburg de la Liga de Virginia. En el Washington pitcheó cuatro juegos durante la temporada de 1915.

El average obtenido por Frank Frish en la pasada temporada fué el siguiente: Como segunda base .957; como tercera base .931 y como short stop llegó a los .932 de average.

Clarence Price, fué quien sucedió a Andy Smith como coach de la universidad de California.

Kilbane y Dundee efectuaron su famosa pelea de 26 rounds por el título feather weight el 20 de abril de 1913 en la ciudad de Los Angeles.

El record de Paul Sam Jones para la distancia de una milla es de: 4:14 15 minutos. Esta marca sigue siendo un record intercolegial.

George Modridge, el nuevo pitcher de los Braves, no perteneció nunca al Chicago Nacional, pero en cambio fué miembro del Chicago americano en las temporadas de 1911, 1912 y 1913.

LOS NEW YORK "YANKEES" PROBARON POR PRIMERA VEZ A SU NUEVO INFIELD

CON RUTH, LAZERRI, DUGAN Y KOENING, DIO HUGGINS INICIO A LAS PRACTICAS OFICIALES

Los rebeldes de Mc Graw se están rindiendo

NEW YORK, marzo de 1926, (S. E.) Los huelguistas del New York Gigantes parecen estarse convenciendo de que Mc Graw no está dispuesto a dar su brazo a torcer, pues ya están reportando al campo de entrenamiento de Sarasota y firmando sus correspondientes contratos. Frank Snyder, catcher, y Ross Young, outfielder, han sido los últimos que han llegado a Sarasota y después de cortas conversaciones con Mc Graw, firmaron sus contratos y se pusieron sus uniformes para practicar.

Ahora es Jack Scott el único huelguista de importancia que queda en el team, pues aunque Kelly, Meusel y Terry no han firmado todavía, espérase que de un momento a otro lo hagan para iniciar rápidamente sus prácticas. Scott recibió de John Mc Graw un ultimátum donde le comunicaba que si no firmaba antes del lunes sería suspendido indefinidamente por el club.

Los demás miembros del team que se encuentran practicando, continúan realizando sus labores diarias con mucho entusiasmo y creen efectivamente que este año volverán a conquistar el pennant de la Liga Nacional, tumbando así a los Piratas del pedestal. En las últimas prácticas efectuadas, el manager Mc Graw dividió a los jugadores en dos grupos y formó con ellos dos novenas, las cuales realizaron juntas sus correspondientes prácticas. Al batting no se contaron las bolas y strikes y así pudieron los novatos anotarse muy buenos batazos.

Según han comunicado los médicos al manager Mc Graw, el pitcher Artie Nehf, que fué alcanzado por una bola en un dedo hace días, no podrá lanzar una bola sino de aquí a cuatro o cinco días, pues no puede hacer presión con los dedos de la mano izquierda. Según sus propias declaraciones esta es la primera vez en doce años que Nehf sufre una lesión en los dedos.

En el campo de entrenamiento de los Yankees se notó alguna actividad cuando Nic Cullop, el recluta del Atlanta, Herbert Mc Quid, un pitcher del St. Paul y Ben Paschal, el célebre outfielder, hicieron su primera aparición del año visiendo el uniforme del team. Los tres están considerados como los novatos de más chance para quedarse en el team y los tres demostraron sus condiciones en las primeras bolas que lanzaron. Paschal estuvo con el team el año pasado, pero Huggins piensa someterlo a una nueva prueba frente a Nick Cullop.

En lo que respecta a los rebeldes del team, se ha logrado saber que Herb Pennock, ya firmó su contrato pero no ha reportado debido a tener a su esposa muy enferma. Meusel envió una carta desde California, declarando que su enfermedad iba cediendo y que muy pronto se encontraría en St. Petersburg y por último Aaron Ward, continúa por las playas de Daytona sin importarle mucho el que el team se encuentre practicando ya.

El manager Huggins hizo su primera práctica oficial del team y colocó en la primera base a Babe Ruth, ya que Lou Gehrig sufrió un golpe en un dedo, en segunda a Tony Lazerry, a Mark Koening en el short stop y Joe Dugan en la tercera. De todos, el que mejor demostración hizo fué Koening, quien causó admiración por sus rápidos tiros en la inicial.

Lazerry, de quien se espera mucho en la temporada, tuvo dos o tres cogidas buenas, pero Koening lució mucho más. Además, Huggings probó en la tercera a los novatos Spencer Adams y Mike Gazella, pero ninguno demostró tener el fiuz suficiente para quitarle el puesto a Joe Jumping Bugan.

El veterano antesalista de los Yankees está trabajando este año con mucho acierto y últimamente lanzó bolas de todas partes del cuadro sin que la pierna le molestara en lo más mínimo. Babe Ruth, hizo una de las suyas al bate y por primera vez en las prácticas envió la bola a gran distancia. El zurdo Brexton, del Spring field, era el pitcher en esos momentos.

SUSPENDEN EL FIELD DAY DE INTER-FACULTADES

Por fallecimiento del doctor Sergio Cuevas Zequeira, ilustre Catedrático de la Universidad de la Habana, fué suspendido en la tarde de ayer, el Field Day que entre los "juniors" de las diferentes Facultades había de celebrarse.

El Delegado de Track de la Comisión Atlética Universitaria nos participa que el lunes a la msima hora deben de celebrarse las antedichas competencias atléticas.

GRAN SERIE CO-CRIOLLA

FORTUNA VS. UNIVERSIDAD

Véase a continuación el estado actual de la serie Co-Criolla que actualmente se discute entre las novenas Fortuna y la Universidad. Esto da una idea exacta del interés del juego de esta tarde:

ESTADO DE LA SERIE

	G.	P.	Ave.
Fortuna	2	1	667
Universidad	1	2	333

BATTING DE LOS CLUBS

	V.	C.	H.	Ave.
Fortuna	102	19	24	233
Universidad	87	16	20	230

FIELDING AVERAGE

	O.	A.	E.	Ave.
Fortuna	81	52	6	977
Universidad	78	35	7	942

BATTING INDIVIDUAL

	V.	C.	H.	Ave.
M. Córdoba (U)	4	1	3	750
C. Sánchez (U)	3	0	2	667
R. Inclán (U)	10	3	4	400
Echarri (F)	12	2	4	333
Dorticós (U)	3	0	1	333
Ruiz (F)	13	4	4	308
Fernández (F)	10	2	3	300
A. González (U)	7	4	2	286
F. Córdoba (U)	7	1	2	273
Arredondo (F)	11	3	3	273
Espinosa (U)	4	1	1	250
Piedra (F)	4	0	1	250
Gutiérrez (F)	10	3	2	200
Prieto (F)	10	2	2	200
Ortiz (U)	16	1	2	200
Peña (F)	11	1	2	182
Puig (F)	12	0	2	167
Guasch (U)	6	1	1	167
Varas (U)	6	1	1	167
Alpízar (F)	8	1	1	125
Esnard (U)	12	1	1	083

VENCIERON LOS CUBANS WASHBURN

El five de basket ball "Cuban Washburn", que recientemente invadió la arena basketbolística, anotóse en la noche del pasado miércoles, su primer triunfo en el sport después de derrotar con score de 18 por 15, al fuerte quinteto de los "White Jackets".

El match, que tuvo efecto en el floor del Club 13 en la Víbora, fué presenciado por un gran número de fanáticos del sport de la cesta, los cuales salieron altamente satisfechos por el encuentro que presenciaron. El juego fué bastante reñido, pero la superioridad física de los Washburn, resultó un fuerte factor.

Chemoley, Alfonso Torres y Lorenzo García por los Washburns y Emilio Díaz, y Tafala Rodríguez por los Jackets, fueron los más distinguidos del encuentro. Los árbitros estuvieron muy acertados.

Véase el score:

CUBAN WASHBURN.

	Fig.	Fog.	F.C.
Arche, F.	1	2	2
García, F.	2	1	1
Torres, C.	2	0	0
Rizos, g.	0	0	2
Chemoley, g.	3	0	3
	8	2	8

WHITE JACKETS.

	Fig.	Fog.	F.C.
E. Díaz, F.	2	1	2
Hernández, F.	1	0	2
Rodríguez, C.	3	0	2
Zaldívar, g.	1	0	1
C. León, g.	0	0	2
	7	1	9

Score final:
C. Washburn.. 18
White Jackets.. 15
Referee: A. González; Umpire: L. Morales.

FEDERACION NACIONAL DE BASKET BALL

CITACION

Por orden del señor Presidente, señor Adolfo Font, se cita por este medio a los miembros de la Federación de Basket Ball y a los delegados de los clubs que contendieron en el pasado campeonato de Seniors, para la junta que ha de efectuarse mañana lunes, 8, a las cinco y media de la tarde en el local de la Unión Atlética de Amateurs, sito en la Manzana de Gómez, departamento 516.

Esperando la más puntual asistencia.

Pedro Galiana,
Secretario.

M-4339
Es el número del teléfono de la Sección de Sport del DIARIO DE LA MARINA

LA
GRAN REBAJA DE PRECIOS
en todas las marcas de gomas, ha coincidido con la aparición en Cuba de la inmejorable
ES MUCHA GOMA
PIRELLI
Usted no conocerá sus espléndidos resultados todavía, pero algunos han demostrado conocer la importancia que ha de tener para este Mercado, la incomparable calidad de
LA GOMA DE LA VICTORIA
La goma PIRELLI ya va a la cabeza de todas las gomas en Europa, ganando siempre los PRIMEROS PREMIOS, y lo mismo que la BOMBA "PRAT" en Cuba va a la cabeza de todas las Bombas, también la goma PIRELLI irá en Cuba a la cabeza de todas las gomas
ABSOLUTAMENTE GARANTIZADAS
GARCIA & GARCIA
Teléfono M-1373 — Máximo Gómez, 2G y 2H — Teléfono M-1373
Bomba "PRAT", Automóviles CITROEN, Gomas PIRELLI, Motores Eléctricos CENTURY, Motores de Gasolina BASCO, Motores Marinos EVINRUDE, Bombas de Alta Presión para incendios EVINRUDE.
SOLO VENDEMOS LO MEJOR

"LOS REYES MAGOS"
SERPENTINAS ALEMANAS 15 METROS $2.60 MILLAR
" " 20 " $3.50 "
GALIANO, 73. TELEFONO A-5278

M.E.C.D. 2016

SOCIEDADES ESPAÑOLAS

Los regalos para el baile de hoy en el Centro Castellano

Los regalos hasta ahora recibidos para obsequiar a los simpatizadores de esta Sociedad que concurran al baile de hoy son los siguientes:

Casas que los regalan y objetos:

La Viña de Angel y Cía., una casita miniatura; Chocolate "La Gloria", un estuche de confitería; Fomento Mercantil, tres cajas de jabón; La Casa de Pelea, 6 floreros; Maltina Tivoli, diez muñecas; Joyería "Marzo", un joyero; Alejandro Martínez, un sombrero de señora; Gallo y Hno., un bastón y una corbata; Bazar Cincinati, un traje para caballero; Dulcería Salón H. de Ulpiano López, un estuche de bombones; Zazar Boston, una camisa de seda; Estévanez y Sarmiento, un pomo de esencia Exotis de Sauze Freres (la mejor).

Dichos regalos son de su clase los mejores.

Ha quedado constituida la Junta Directiva de la Beneficencia Valenciana

En las elecciones verificadas recientemente en esta sociedad, ha quedado constituida la Junta Directiva para el presente año 1926 con los señores siguientes:

Presidente, Dr. Alfonso Aguado Victoria; Vicepresidente 1o., Dr. Domingo Peiró; Vicepresidente 2o., Sr. Miguel Durá; Tesorero, Sr. Eduardo Peiró; Vicetesorero, Rvdo. P. Cristóbal Pastor; Secretario, Dr. Héctor Altabás; Vicesecretario, Sr. José Naya.

Vocales de repatriación: Sr. Emilio Alemany y Sr. José Aleixandre.

Vocales: Sres.: Andrés López Ibáñez, Juan Puchades, Manuel Sanchis Sebastiá, Manuel Martín, Federico Domingo, Emilio García, José R. Giner, Salvador Monzó, Antonio Estellés, Angel Fornés.

Suplentes: Sres.: Federico Blasco, Emilio Díaz, Antonio Giner, Fernando Greses, Francisco Cambrils, Jesús Piquer.

Un abrazo para todos.

Los Bailes celebrados anoche por el Centro Asturiano y Asociación Canaria resultaron brillantes

Anoche, como oportunamente anunciamos, se celebraron dos grandes bailes; el de los del Centro Asturiano, en los salones del Centro Gallego; el de la Asociación Canaria, en su elegante hogar social de la calle del Prado.

Los dos resultaron dos brillantes acontecimientos sociales; máscaras, comparsas, alegría, donaire; gracia y encanto; fantasía y elegancia; horas gratas de la confusión de los corazones en la esperanza de un amor; horas de bullicio, de jácara, de triunfo y de gloria para la Juventud.

Felicitamos a las dos Secciones de Recreo y Adornos, porque estas dos fiestas cultas y galanas, constituyen un gran triunfo para sus organizadores.

Sea enhorabuena.

La Verbena de hoy en Propietarios de Medina por los de Taboadela y su comerca

Esta noche se celebrará en los amplios salones de la Sociedad de Propietarios de Medina, G y 21, Vedado, la gran verbena organizada por la sociedad "Taboadela y su Comarca".

Los salones de dicha sociedad lucirán en este acto una decoración vistosísima de banderas y gallardetes y una magnífica iluminación a la veneciana, con profusión de faroles.

El programa bailable será ejecutado por la afinada Banda de Música de "España Integral", que para esta fiesta ha seleccionado lo mejor de su repertorio.

La Comisión organizadora presidida por el entusiasta Sr. Baldomero Quintairos no ha perdonado medio alguno para que la fiesta de esta noche esté rodeada de todos los atractivos posibles.

HOY EL GRAN BAILE EN EL CENTRO VASCO

EL ENTUSIASMO DE LAS FEMINAS PARA ESTE GRAN BAILE

El Centro Vasco no decae en sus ánimos de procurar medios para elevarse a la altura que le corresponde y a tal fin ha organizado un baile de pensión que tendrá lugar el domingo día 7 de marzo, a las 9 p. m., en el espléndido salón de la Casa Vasca, sita en Bernaza 3, altos.

Por el constante entrar y salir de socios y simpatizadores de estos en solicitud de entradas para el baile, predecimos desde hoy un éxito rotundo y una envidiable remanencia para la Caja social.

Bien se lo merecen los nobles vascos que a pesar de ser tan reducido el número de estos en la República, los destellos de existencia les hace no reflejar diferencia entre las Sociedades de otras regiones que con sus suntuosos edificios retratan la posición que el esfuerzo ha dado a la representación de su colonia en la Isla.

Se me olvidaba que entre el elemento femenino que a ese Centro suele asistir, en esta ocasión, hay más "embullo" para ello por el afán que tienen de felicitar a los famosos divos vascos que el miércoles día 3 dieron tanta gloria a su Centro consiguiendo por unanimidad el primer premio en el concurso de Orfeones celebrado en el Teatro Payret de esta Capital.

El club Habanero y su gran baile de disfraz con careta de esta noche en los jardines del Miramar

El baile de la Sardina que celebrará el "Club Habanero", esta noche en los salones del Jardín Miramar ha de ser uno de los preferidos de la juventud bailadora; ofrece dicha fiesta de disfraz y con careta tan sugestivos encantos que será difícil el dejar de disfrutar de ellos.

Asistirán seis comparsas. Odaliscas, Violeteras, Aldeanas, Holandesas, Tanguistas y Floristas. A la mejor se la obsequiará con un bello objeto de arte.

Tocará la orquesta del mago de las teclas Manolo Barba, un programa de veinte piezas escogidísimas y variadas.

Esta fiesta es gratis para los socios y de pensión para sus simpatizadores.

A las 9 p. m. en los Jardines del Miramar Garden, sito en Paseo de Martí y San Lázaro.

Es lo indicado.

Noticias de la velada concierto que organizan los de la Juventud Montañesa

Ya de nuevo nos llegan noticias de los entusiastas e incansables montañesucos, relacionadas con la segunda fiesta que la nueva Directiva viene organizando en honor de los señores asociados.

Esta vez consistirá en un magnífico festival Velada-Concierto, en el que han de tomar parte además de otros importantísimos números, la famosa y sin igual Rondalla del vapor "Cristóbal Colón", y la laureada Estudiantina de la Juventud Montañesa, esta última premiada muy merecidamente en el reciente Concurso que la Asociación de Comerciantes celebró en el teatro Payret.

En la próxima crónica que demos a conocer y que se relacione con esta fiesta, seguramente podremos extendernos bastante más, ya que como decimos es en estos días cuando se lleva a cabo la organización. Lo que sí podemos decir es que la fecha fijada es para el día 18 de este mes de marzo.

HOY, EN EL TEATRO MARTI CELEBRARA EL FESTIVAL EL HISPANO AMERICA

El gran festival de esta sociedad se celebrará hoy, día 7, a las 10 a. m. en el teatro Martí, con motivo de la entrega de la corbata de la Cruz Roja Española, que S. M. la Reina doña Victoria Eugenia, Augusta Presidenta de tan Benemérita Institución, ha concedido graciosamente al Club.

Banquete-homenaje al Ejecutivo de la Asociación Canaria de la Habana, celebrado en el Hotel Central de Taguasco el día 28 de Febrero, con motivo de la inauguración del edificio propio de la Delegación en aquel floreciente pueblo. Los marcados con la cruz son los señores Antonio Ortega, Presidente de la Asociación, y el doctor Miguel Angel Díaz, Vicepresidente de la misma.

Movimiento de Enfermos

QUINTA COVADONGA

Movimiento de enfermos

Entrados: señores Carlos Godina Horta; Fermín González González; Manuel Marqués Fernández; José L. Fernández López; Salvador Fuente Ochoa; José Cota Barreiro; Manuel Viña Llerandi; José Berdasco Boto; Eugenio Castañón Septión; Miguel Enrique Valdés Dovali; Nicolás Sedeño Ferrera; Luis Manuel Alvarez Fernández; José Caldevilla Santos; José Gutiérrez Barros; Senén Carneado Carrera; Luciano López Rodríguez; José Antonio Fernández Alvarez; Jesús Fuentes Villa-Herrera; Francisco Ledo Iglesias; Evelio Ramón Fonto; Juan Bautista Sánchez Pérez; Manuel Uriarte Alvarez; José Manuel Zamora López; Jesús Nieda Cabrielles; José Nicanor Riesgo Noval; Olegario Piniella Piniella; Luciano Núñez Núñez; Amador González Rodríguez y José Alonso Cobiello.

Salidos: señores: Maximino Pino Gómez; Carlos Alvarez Fernández; Pedro Cano González; Ismael Sánchez Marinas; Agustín González Aledo; Remigio López Hernaiz; Antonio Villamil Oliveros; Alfredo Suárez y Corrales; Baltasar Robla Porras; Angel Fernández Balbón; Celedonio Rivera Vega; David Morenza Alvarez; Félix Fragueras Contreras; Felipe Canseco González; Orlando Alvarez Barquín; Isidro Berros Lozano; José Flórez Valdés; José Méndez Martínez; Loreto Calderón Díaz; José María Martínez López; Rogelio Iglesias Alvarez; Julio Estévez Bolaño; Miguel Vázquez Navarro; Ramón Lavandera Fernández; José Suárez López; Manuel Vázquez y Díaz; Ramón Arias Muñiz; Luciano Feuntes Martínez; Pablo Concha y Mateu; Francisco Camblor; Germán Alvarez García; Juan Uriarte; Francisco Martino y José Aguado Delgado.

NUESTRA SEÑORA DE LA CANDELARIA

Movimiento de enfermos en esta casa de salud:

Marzo 3. Ingresos: señores Manuel Agüero González; Juan Rodríguez Loy; Juan Ramón González y González; Manuel Henríquez Ponce; José Evaristo Pérez Blanco; Manuel Verde León; Alejandro Candelaria Piñas; Antonio Pérez Rodríguez; Vicente García Lima; Esteban Acosta Lorenzo; Francisco Santana Santana; Rodolfo Díaz Pérez.

Altas: Domingo González Pérez; Antonio Pérez Rodríguez; Pío González Ofracio; Fructuoso Riesgo y Borás; Isidro Tejera Tejera; Antonio Beceiro Dopico; José Lantigua Suárez; Víctor Modesto García y Suárez.

Marzo 4. Ingresos: Mateo Rodríguez Páez; Dionisio Díaz y Díaz; Ricardo Simón Matías; Lureano de León Pino.

Altas: Guillermo Santiago Sosa; Salvador García Santana; Antonio Guerra Falcón; Manuel Sntana y Díaz; Nicolás Reyes García; Santigo Castellano Hernández; Juan Padrón Fernández.

Marzo 2: Ingresos: Víctor Modesto García Guerra; Alfonso Hernández y Torres; Vicente Hernández Torres; Vicente Lirio Pérez; Manuel Hernández; Francisco ajardo Fleitas.

ACTOS Y FIESTAS PARA HOY

Centro Valenciano: gran velada.
La Asociación de Langreanos: fiesta en La Polar.
Centro Castellano: el gran baile de los regalos.

Los acuerdos de la comisión Ejecutiva del Centro Gallego

Se acordó autorizar al Sr. Presidente para que firme el contrato de arrendamiento de obra para la construcción de una carroza artística que se exhibirá en la cabalgata señalada para el día 4 de abril próximo.

Se acordó enviar al General Verdugo un cablegrama felicitándole en virtud de que el Gobierno español le otorgó la Gran Cruz de San Hermenegildo, redactado en estos términos:

"General Verdugo. Arenal 11. Madrid.

Enterados honrosa distinción otorgada Vd. Gran Cruz San Hermenegildo nombre este Centro felicítole efusivamente.

Bouza,
Presidente.

Se acordó felicitar a la Rondalla por el brillante triunfo conquistado en el Concurso de Estudiantinas celebrado en el Teatro Payret el día 3 de los corrientes.

Trasladar a la Asamblea la petición formulada por los fundadores de este Centro solicitando de los podores públicos de España el establecimiento en el Arsenal del Ferrol de una escuela teórica y práctica para la preparación de los elementos de aviación así como una factoría para la construcción de aparatos; así como que se inicie una suscripción con cuyo producto se habrá de adquirir un hidroplano con el cual se obsequiará al Gobierno de España.

Un grandioso baile de trajes se le celebrará hoy por la noche en el Foment Catalá

Un éxito seguro ha de coronar el extraordinario baile que tendrá efecto hoy domingo en los elegantes salones del "Foment Catalá", Prado y Neptuno, por los numerosos atractivos con que cuenta.

Dos Orquestas amenizarán esta hermosa fiesta: una exclusivamente para las piezas americanas y otra para los típicos Danzones.

Asistirán varias Comparsas, entre las que merecen especial mención la de las "Violeteras", "Juveniles", las "Japonesas" y diversas más que en este momento no recordamos.

La Reina del Carnaval Srta. María Teresa Esquerro, y su corte de honor han prometido su asistencia para el entierro de la Sardina.

Hay varios regalos para sortearlos entre las damitas concurrentes a esta fiesta, para la triunfadora del concurso de trajes está destinado un grandioso obsequio, tanto las Abecedarias como las lindas Juveniles se encuentran llenas de entusiasmo para el festival carnavalesco.

La Comisión organizadora, Sres. César Alvarez, Antonio González y Enrique Hiraldez, no omiten ningún detalle en cuanto se refiere a que esta fiesta sea del agrado de los amantes de la Diosa Terpsicore.

Han sido retocados los adornos de los Salones, para mayor lucimiento de los mismos. Ha sido colocado un Trono especial con todo el lujo necesario para la reina.

Adviértese que el ticket personal puede adquirirse en la Secretaría sita en Prado núm. 110 B.

CENTRO MONTAÑES

EL BAILE DEL SABADO DIA 5 FUE UN GRAN ACONTECIMIENTO SOCIAL

El baile que la Sección de Propaganda organizó para el sábado día 6, fué un nuevo triunfo que el Centro Montañés anota en su corona de laureles.

A las 9 p. m. hizo su entrada en el salón la comparsa de damas de 1830, organizada por la señorita Elena Rada y formada por las siguientes parejas:

Señorita Herminia Gómez Dr. Pedro Sánchez Toledo.
Señorita Teresa Barreras, S. Enrique Rada.
Señorita Mercedes Pedroso Dr. Ramón Lluvet.
Señorita Eloísa Fuentevilla señor Carlos Smith.
Señorita Carmen Vito señor José Luis Avalo.
Señorita Luisa Posada Dr. René Smith.
Señorita Quica Pedroso Dr. Desiderio Vallejo.
Señorita Eulalia Reimundo Dr. Raoul de la Cerda.
Señorita R. Barreras Sr. Heredio Díaz.
Señorita Elena Rada Dr. Joaquín Martínez de Pinillos.

Otra de las comparsas que llamaron la atención fué la comparsa de apaches organizada por la señorita Agustina Carnota y compuesta por las siguientes parejas:

Señorita Iluminada Carnota señor Raúl Fernández.
Señorita Carmen Ramos Sr. Alejandro Zayas.
Señorita Carmen Carnota señor Francisco Fraginals.
Señorita Guillermina Leal señor Armando Valdés.
Señorita Agustina Carnota señor Federico González.
Señorita Amalia Domínguez señor Emilio Carnota.
Señorita Clementina Clavel señor Gonzalo Fernández.
Señorita Rosario Sainzs, Sr. Luis Ibáñez.
Señorita Pura Domínguez, señor José Pérez.

Además las bellas señoritas que a continuación damos a conocer, cuyos disfraces, eran muy vistosos y que no describimos por ser grandísimo el número de ellos.

Señorita Cuca Ravanal, María López, Juanita Alcalde, Angela Llanolta, Justina Pedroso, Filomena García, Odilia Domínguez, Ramona Balmaseda, Carmen Balmaseda, María González, Tomasa Cabo, Antonia Solaret, María Luisa González, Marina Torres, Julia Bueno, Generosa Calleja, Enriqueta Fernández, Teodora Alonso, Margarita Lecina, Josefa Alonso, Elodia Domínguez, Angelita y Carilda Morales, Ana Fernández, Regina Valdés, Lucía Valdés, Anita Valdés, Josefa y María Bellota, Beatriz y Nena Soto, Dorita Franco, Angeles Franco, María Soto, señorita María Basallo, Santa Díaz, Carmelita Díaz, María Antonia Diez, Enriqueta Pérez, Consuelo Gil, Meri Gil, María Rodríguez, Pilar Rodríguez, María Rivero, Isabel Rodríguez, Felicidad Martínez, Raquel y Julia Guerrero, Cuquita y Marta Gamiza, Lucrecia Fernández, Presentación Guerra, Ana Fernández, Nieves Calleja, Julia Bueno, Ana Valdés, Rosario Aguabella, Ana Fernández, Regina Valdés, Digna Valdes, Onelia Ibáñez, Aida Díaz, Clarivel Torres, Pepita Arana Bercedo.

Entre las distinguidas señoras que concurrieron a este hermoso baile tomamos nota de las siguientes:

Señora de Rada, señora de Arqueta, señora de Ramos, señora de Fernández, señora de Guerrero, señora de González, señora d Zafra, señora de Bello, señora de Gómez, señora de Trujillo, señora de Aguabella, señora de Calleja, señora de Aguilar, señora de Fernández, señora de Trueba y la simpática señora de Bercedo, qu elució en este baile su lindo y típico traje de montañesa, y otras muchas que debido al lleno del salón no nos fué posible tomar nota.

VIDA GALLEGA

Después de una bella portada en colores, del maestro Prada, se admira en este notable número de la popular ilustración una plana de Ksado, también en colores, dedicada a la sacristía gótica de Osera. Aun hay otras páginas en colores, que demuestran el entusiasmo con que esta revista mejora de día en día.

El resto de las planas gráficas contiene fotografías de Leiro, Gomariz y Castrelo de Miño; homenaje a don Marcelo Macías en la Coruña; equipos del Unión Sporting, el Eiriña, el Atlétic y el Racing; calles de Carballino; cuadros al óleo de Vicente Díaz y González; coro de jóvenes de Bouzas; boda Sánchez-García Rincón; plana en colores de Monforte y Leiro; llegada de tropas de Africa; el Racing, de Tuy, en Bouzas; en el campo de Petan (Redondela); Villajuán y las playas del Pregunteiro y de Rial; la poetisa laureada Teresa Herrera; el cartel de la exposición ferrolana de Arte; bodas Sánchez-Cabello, Puga-Campos y Lores; modas; humorismo gallego y nacional; etcétera etcétera.

Para pedidos y suscripciones, dirigirse a su representante señor Ramón Marcote, Cuba, 24.

Enorme entusiasmo para el baile de hoy en el Centro Gallego

De disfraz.

Penúltimo de la serie.

Se celebrará hoy con gran animación en el M. I. Centro Gallego, organizado por la nueva Sección de Orden, que se prepara con entusiasmo llevando a la cabeza al señor Secundino López, a cosechar su primer triunfo.

Triunfo merecido.

Por la actividad y entusiasmo de que demuestran estar poseídos los "Ilustres Vanguardistas".

La insustituíble orquesta de Pablito Valenzuela, es la encargada de la ejecución del programa, el cual consta de grandes atractivos, por los estrenos que en él figuran.

Auguramos un franco éxito a la gentil Vanguardia, del M. I. Centro Gallego, en esta fiesta.

La nueva Directiva de los de Puentes de García Rodríguez

Nos comunica el señor Santiago Trigo Freire, nuevo Presidente de la sociedad de instrucción, beneficencia y protección mutua "Naturales del Ayuntamiento de Puentes de García Rodríguez", que en las elecciones celebradas últimamente, para la renovación de la mitad de los señores componentes del Cuerpo Directivo, ha quedado este constituído

Presidentes de Honor: Señora docomo se indica a continuación:

ña Consuelo Goas de Bouza, señor D. Jesús Ma. Bouza Bello, Sr. D. Manuel Ferro Vizoso, Sr. D. Juan Penabad Corral, Sr. D. Daniel Cobarcos Fontáo, Sr. Dr. Alfonso Illade Rilo, Sr. D. Manuel Picos Fraga.

Secretario de Honor: Sr. D. Atilano Mouriño.

Presidente: D. Segundo Trigo Freire.

Vicepresidente Segundo: D. Francisco Guerreiro.

Tesorero: D. José Babeiras López.

Vicetesorero: D. Justo Rodríguez Cal.

Secretario: D. Amador Antón Bouza.

Vicesecretario: D. José Guerreiro.

Vocales: Don M. Cabarcos Yáñez, don Benigno Varela, don José M. Alonso López, don José Corral Rodríguez, don Manuel Ferreiro Rodríguez, Mariano Bellas, don José C. Cabarcos Yañez, don Manuel Cabaleiro, don Jesús Bouza Pico, don José Gregorio Pena, don José Antón Pena, don Hipólito Bouza.

Suplentes: Don José Pajón, don Jesús Bouza (sobrino), don José Castro, don Ramón Bernate, don Constantino Vázquez, don Vicente Ferreiro.

A todos nuestra cariñosa enhorabuena.

Taramundi Progresista

La Junta General tendrá lugar el día 8, lunes, a las 8 y media p. m. en San Ignacio 23. Orden del día: Informes de la Comisión de Propaganda y asuntos de importancia.

Los bailes de las Sociedades Regionales

LOS BAILES DE ANOCHE

Con el éxito que se esperaba, tuvieron efecto los bailes que ofrecían anoche los Centros Regionales, el baile del Centro Asturiano, así como el del Centro Castellano, el de la Asociación Canaria y otros, estuvieron animadísimos, sirviendo ello de regocijo a las Secciones de Recreo y Adorno patrocinadoras de esas fiestas, las que se hicieron una vez más acreedoras al aplauso que gustosos consignamos en nuestra crónica para los triunfadores.

CAMBIO DE DOMICILIO

En atento B. L. M. nos participa la facultativa en partos, señora María Núñez Morán, que ha trasladado su domicilio, de Espada 105, a José de San Martín, 124 A, bajos, esquina a Lucena, en donde continuará recibiendo a sus clientas y asociadas del Centro Balear, de 2 a 3 p. m.

Agradecemos la atención de la señora Núñez Morán, deseando que en su nueva morada continúe los éxitos profesionales, que entre sus numerosas clientas y asociadas del Centro Balear le han dado la justa fama de que disfruta y que ha conquistado con su gran pericia y afabilidad.

CLUB CUBANO DE BELLAS ARTES

E. P. D.

EL DOCTOR

SERGIO CUEVAS ZEQUEIRA

Presidente de este Club.

HA FALLECIDO:

Y dispuesto su entierro para hoy domingo 7 de los corrientes a las 4 de la tarde, en nuestro nombre y en el de los demás miembros de la Junta Directiva, suplicamos a nuestros compañeros nos acompañen a la conducción del cadáver desde la casa Tejadillo Nº 22, al Cementerio de Colón, por cuyo favor le quedarán agradecidos.

La Habana, Marzo 7 de 1926.

Esteban Valderrama, Presidente p. s. r.—Julio Lagomasino, Tesorero.—Gerardo G. González, Secretario General p. s. r.

2788 1d-7

E. P. D.

EL DOCTOR

Sergio Cuevas Zequeira

HA FALLECIDO

CATEDRATICO TITULAR DE LA UNIVERSIDAD NACIONAL. ACADEMICO DE LA HISTORIA Y PRESIDENTE DEL CLUB CUBANO DE BELLAS ARTES

Y dispuesto su entierro para hoy domingo 7, a las cuatro de la tarde, en nuestro nombre y el de los demás hermanos y deudos presentes y ausentes, suplicamos a nuestros amigos que nos acompañen a la conducción del cadáver desde la casa Tejadillo número 22 al Cementerio general, por cuyo favor le quedarán agradecidos.

Habana, 7 de marzo de 1926.

Antonia Adan de Cuevas Zequeira, Lucía Cuevas Zequeira y Adan; Manuel Cuevas Zequeira y Nicomedes D. de Adan.

P. 414—1 d.—7 mrz.

COMITE "POR-ZENEA"

E. P. D.

El Doctor

Sergio Cuevas Zequeira

PRIMER VICEPRESIDENTE DE ESTE COMITE

HA FALLECIDO

Y dispuesto su entierro para las cuatro de la tarde de hoy, domingo siete, los que suscriben a nombre del Comité "Por Zenea", invitan a todos sus componentes para el piadoso acto de la conducción del cadáver, saliendo el cortejo fúnebre de la casa Tejadillo 22.

Habana, Marzo 7 de 1926.

Lizardo Muñoz Sañudo, Secretario General. — León Brunet Ramírez, Presidente.

Antonio Fernández Grau, Tesorero.

2825 1d. 7.

ACADEMIA DE LA HISTORIA

E. P. D. El Doctor

SERGIO CUEVAS ZEQUEIRA

Individuo de Número de esta Corporación

HA FALLECIDO:

Y dispuesto su entierro, para las cuatro de la tarde de hoy, domingo, se invita a las demás Corporaciones Científicas y Literarias de la República al acto del sepelio, que se efectuará en el Cementerio de Colón, y se ruega a los señores académicos la concurrencia, en cuerpo, a dicho acto. El cortejo fúnebre saldrá de la casa mortuoria Tejadillo número 22.

Habana, Marzo 7 de 1926.

DR. FERNANDO ORTIZ, Presidente. — Dr. J. M. DIHIGO, Secretario.

2792 1 d 7

CENTRO DE DETALLISTAS DE LA HABANA.
PRESIDENCIA.

E. P. D.

EL SR. AMADOR GARCIA Y GARCIA

Ex-Vice Presidente y Vice-Secretario actual de este Centro.

HA FALLECIDO

Y dispuesto su entierro para el día de hoy, domingo a las 9 a.m., saliendo el cortejo fúnebre de la casa mortuoria, calle 23 esquina a F, (Vedado), los que suscribimos, en nombre de la Junta Directiva, invitamos por este medio a todos los socios y amigos del finado, que puedan asistir a la hora y lugar indicados, para desde allí acompañar a sus familiares al piadoso acto de su sepelio.

Habana, 7 de Marzo de 1926.

JOSE GARCIA RODRIGUEZ, Presidente. — JOSE GARCIA Y GARCIA, Secretario.

2797 1d-7

CENTRO GALLEGO

SECCION DE ORDEN

Debidamente autorizado por la Comisión Ejecutiva, el próximo domingo, 7 del actual, tendrá lugar en los salones de fiestas de este Centro, un baile de pensión para los señores asociados, que dará principio a las 9 p. m.

El precio de los billetes de entrada es de un peso el personal y un peso cincuenta centavos el familiar.

Para tener acceso a los salones es indispensable la presentación a la comisión de puertas, del recibo de la cuota social y del carnet de identificación, además del correspondiente billete de entrada. Los señores socios del Centro Asturiano pueden asistir a este baile con iguales derechos que los socios del Centro Gallego.

Se hace saber que se hallarán en vigor en este baile todas las disposiciones de orden que regulan las fiestas de esta naturaleza y que la Sección organizadora se reserva el derecho de hacer retirar del salón a los menores de edad y a todas aquellas personas que no guarden la necesaria compostura y corrección, sin que por ello tenga que dar explicaciones de ninguna clase.

Habana, 2 de Marzo de 1926.

(Vto. Bno.) Secundino LOPEZ, Presidente. Ramón PUGA, Secretario.

2777 1d 7

Centro Asturiano de la Habana

(Del Servicio de Asistencia a la Mujer)

De orden del señor Presidente de este Centro Asturiano, y por acuerdo de la Junta Directiva, se anuncia que el día treinta y uno de este mes de Marzo quedará cerrado el período de inscripción de las asociadas que han de ser incluídas en el sorteo correspondiente a las fundadoras.

El cobro de los recibos de cuota social y la implantación de los servicios de asistencia a la mujer, serán determinados oportunamente por la Junta Directiva.

La inscripción de asociadas, tanto las que comprenda el título de FUNDADORAS, como las clasificadas en los otros títulos, deberá hacerse con arreglo a lo que establece la ampliación al artículo quinto del reglamento general del Centro.

Habana, 4 de Marzo de 1926.

Enrique Cima, Secretario.

2746 1d-7

Sidra "COVADONGA"

La sidra "MAS SIDRA" que viene a Cuba

Ni en Colunga, ni en Colloto,
Ni en Villaviciosa y Ponga,
Se halla sidra más sabrosa
Que la sidra "COVADONGA".

IMPORTADORES:

TAULER SANCHEZ Y Cía.

INQUISIDOR 38 APARTADO 96. TELEF. A-1316

M.E.C.D. 2016

Maravillosa Medicina

para los Nervios y para Restaurar la Fuerza y el Vigor a los Organos Vitales Debiles y Flojos.

Produce Sorprendentes Resultados en unos Pocos Dias.

Aquí teneis una nueva y maravillosa medicina para hombres y mujeres de organismos débiles, empobrecidos ó agotados por prematura vejez, larga enfermedad, penas ó disipación. Está hecha a base de **Hierro** recetada por los doctores en todo el mundo para crear sangre nueva, rica y abundante en corpúsculos rojos. Esta fórmula de **Hierro** es la que llena las venas de la clase de sangre que pone nueva vida y energía en el organismo entero. Tambien contiene un ingrediente especial de **Fósforo** que revitaliza los nervios débiles y agotados, y proporciona creciente energía y mayor resistencia a las fuerzas musculares. Esta medicina devuelve a las mejillas pálidas el color fresco y sonrosado de la juventud. A los ojos opacos ó inexpresivos les da el brillo y la vivacidad de los primeros años. Causa el desarrollo y el mejoramiento de los contornos en las personas flacas, y hace aumentar el peso de personas adelgazadas por el agotamiento físico.

Esta maravillosa medicina es NUGA-TONE—el mejor y más poderoso reconstituyente y creador de nuevas fuerzas orgánicas. Vigoriza y fortalece la acción de los nervios, y da fuerza y firmeza a los músculos. NUGA-TONE no puede ser igualado para la curación de estómagos débiles y descompuestos, indigestión, falta de apetito, gases ó hinchazones en el estómago y los intestinos, hígado tardio, riñones delicados, lengua sucia, mal aliento, biliosidad, dolores de cabeza, estreñimiento, deficiencia del corazón, reumatismo, dolores de nervios y huesos, quebranto, ó agotamiento nervioso, pobreza de la sangre y todos los casos semejantes de afecciones de la salud.

Si desea tornarse en hombre fuerte, potente, vigoroso y de atracción magnética, ó en mujer fascinante, rolliza, de bellas formas y mejillas sonrosadas, no debe perder tiempo en tomar NUGA-TONE. En muy pocos días recuperará su aspecto sano y se sentirá como otra persona.

NUESTRA GARANTIA NUGA-TONE se vende en droguerías y boticas con la garantía de que, si no satisface, se devolverá el dinero. Véase la garantía que aparece en cada paquete. Cada botella contiene 90 pastillas, suficientes para un mes de tratamiento. Tome NUGA-TONE durante 20 días a nuestro propio riesgo, y si los resultados no son satisfactorios, devuelva a la droguería el resto y recibirá su dinero. Esta garantía excepcional la hacemos porque tenemos positiva confianza de que NUGA-TONE le dará a Ud. los mismos sorprendentes resultados que ha dado a millares de personas. Después de tomar NUGA-TONE por algún tiempo, notará la creciente recuperación de la vitalidad, el vigor y el sano impulso de la juventud, y su cuerpo se sentirá más fuerte y lleno de abundantes energías. Entonces podrá recibir los beneficios de una vida placentera y feliz. Tenga la seguridad de que lo que compra es NUGA-TONE. Rechace las imitaciones. Si en vez de esta medicina toma otra, no nos culpe si los resultados son nulos. Recuerde bien que no hay nada que pueda substituir ó compararse a NUGA-TONE. Compra una botella HOY MISMO.

Refleje Salud y Vivacidad

que son los verdaderos atractivos femeninos!

UN cutis bello y sano que refleja bienestar y hermosura; ojos vivos que brillan con encantadora vivacidad; un cuerpo sano que se mueve con langoroso donaire: Esos son los dones que trae la sangre pura, llena de hierro y de vitalidad y que da ese aspecto irresistible en la mujer, que tanto nos encanta y atrae.

Esa es la belleza natural, que viene de "adentro" que proclama a infinidad de admiradores que ahí está la salud perfecta; *la posesión más envidiable y envidiada de toda mujer,* que no depende de pinceles y colorete para que luzca y encante.

Si esa salud falta, ahí tiene usted Hierro Nuxado, lleno de elementos purificantes de la sangre para enriquecerla y revivificarla, levantando las energías y atrayendo el bienestar. La ciencia ha comprobado que el hierro orgánico es la sustancia más esencial para el bienestar del cuerpo entero. Hierro Nuxado lo contiene en las proporciones que toda persona debilitada necesita.

HIERRO NUXADO

Para Sangre Rica y Nervios Robustos

DIGESTION ASEGURADA de todos los alimentos

ELIXIR DU Dr MIALHE

Farmacie 8, rue Favart PARIS.

del Dr MIALHE profesor en la Facultad de Medicina

LAB-LACTO FERMENT MIALHE

DIGESTION Spécial de la LECHE

José Sarro Habana 41 Teniente Rey

GF Allsteel

El Archivo Incomparable

Más capacidad que cualquier otro.

Mejor apariencia. Mayor solidez.

Es una inversión para toda la vida.

Hay un modelo para cada clase de documento.

Mostradores-Archivos con Tope de Linoleum

Una novedad práctica.

Enorme y variado *Stock* en mobiliario de Oficina.

Morgan & McAvoy Company

Aguiar 84 Habana Tel. A-4102

CRONICA CATOLICA

Carta pastoral del Excmo. y Rvdmo. Sr. Arzobispo de Santiago de Cuba y Administrador Apostólico de Cienfuegos, Monseñor Fray Valentín Zubizarreta y Unamunsaga

(Continuación)

SANTIFICACION DE MARIA

Para esta noble misión era necesario que recibiera María cualidades excelentes y dones sobrenaturales, como prerrogativas nunca concedidas a criatura alguna.

Y así fué. Cuando todos los descendientes de Adan venían manchados con el pecado original, la Virgen de Nazaret fué por privilencio especial de Dios preservada de toda mancha, y apareció desde la aurora de su vida, pura como los ángeles y resplandeciente como los arreboles de la mañana.

Por un acto de generosidad de Dios nuestro Señor, el hombre había sido elevado al orden sobrenatural y dotado de justicia original, que consistía en la gracia santificante y grandes prerrogativas inherentes a aquel estado, pero nuestro primer padre Adan fué desobediente al precepto de Dios, y corrompió la naturaleza humana, y envolvió en la culpa a toda su descendencia, de tal suerte que los que nacieran de él o de sus descendientes por generación ordinaria, contrajeran el pecado original.

En esta ley universal estaba contenida la Santísima Virgen, porque descendió de Adan por natural generación, y según el curso ordinario de la divina providencia debía nacer, como los demás hombres, sujeta al pecado y a sus consecuencias.

Pero María había sido escogida en los consejos eternos para ser Madre de Dios en la redención del género humano, y como no era conveniente que el Hijo de Dios naciera de una madre sujeta al pecado, quiso el Señor hacer una excepción en la ley universal, preservando a la que había de ser su madre de toda mancha en el momento de su concepción. Y así, la que había de ser manchada, como los demás hombres, apareció por un privilegio especial de Dios en el momento de su concepción, o sea en el momento de la unión de su alma con el cuerpo, llena de gracia santificante y adornada de todas las virtudes y dones sobrenaturales.

Fué tan sublime y perfecta la santidad de María en aquel instante que no admite ponderación. Algunos teólogos, como Suárez, llegan a decir que su gracia en aquel instante era extensiva e intensivamente más amplia que la gracia de cualquier santo o ángel (In. III p. disp. 4 sect. I); mientras que otros, como Norberto del Val, no tienen inconveniente en asegurar que era más intensa y más sublime que la gracia de todos los hombres y ángeles juntos. (De Verbo incarnato, No. 272). El Angélico doctor San Tomás da la razón de esto diciendo: "Cuanto más se acerque uno al principio de una cosa, más participa de sus efectos. Jesucristo fué el principio de todas las gracias, los que se acerquen más a él, reciben más gracia. La Santísima Virgen se acercó más que nadie a Jesucristo, dándole el ser en la encarnación, y por consiguiente, debió participar más que ninguno de la plenitud de la gracia santificante.

Esto mismo parece que nos dió a entender Pío IX en su Bula Inefabilio cuando dijo que la Madre de Dios fué asiento de todas las gracias divinas y dones del Espíritu Santo, y que, excepción hecha de Dios, fué superior a todos los seres, apareciendo más hermosa y santa que los querubines, serafines y todo el ejército de los ángeles (Bula Ineffabiles). "Ad hanc eamdem", y Accedit.

La verdad es que la misión que recibió esta criatura singular requería un estado de gracia superior a las demás criaturas y una intimidad inefable con el autor de todas las gracias.

Y lo más asombroso es el aumento de gracia que durante la vida recibió: "Empezó a crecer la perfección de la Virgen, dice el gravísimo P. Valencia, desde un grado más intenso y sublime que los grados de gracia de otros santos.... Y siendo todas sus obras buenas hechas en amistad con Dios y con recta intención, duplicó con cada una de ellas por toda la vida la santidad y el mérito anterior; para esto por parte de la gracia tuvo la ayuda más grande que se ha conocido después de Jesucristo, y por parte de la naturaleza no tuvo impedimento que retardara la fuerza de la gracia, sino al contrario fué impulsada grandemente por un innato y vehementísimo amor maternal. (In p., disp. 2, q. 1, p, 5).

MATERNIDAD DIVINA

Por más que negase antiguamente Nestorio y nieguen hoy los modernos racionalistas e incrédulos, la Iglesia católica nos enseña como dogma de fe que la segunda persona de la Santísima Trinidad se hizo hombre en las entrañas de la Santísima Virgen, y que ésta, por haber concebido en su seno al Verbo divino, fué verdaderamente Madre de Dios.

Esto no quiere decir, como lo objetan los incrédulos, que Dios empezó a existir en el momento de ser concebido en el vientre de la Virgen. María no es Madre de Dios en cuanto Dios, sino Madre de Dios hecho hombre.

Viendo Dios que el hombre se había incapacitado de satisfacer a la justicia divina por los pecados que había cometido, y que para esto eran menester acciones de Dios-Hombre que tuvieran valor infinito, determinó que su Hijo se hiciera hombre en las entrañas de una virgen, que, a pesar de su virginidad y pureza, estuviese ligada con los vínculos del matrimonio.

La Santísima Virgen suministró la materia de su purísima sangre, para que el Espíritu Santo formase un cuerpo perfectísimo, y cooperó activamente a la concepción sobrenatural, uniendo en sus entrañas el cuerpo formado por el Espíritu Santo al alma creada por Dios. En ese mismo instante la segunda persona de la Santísima Trinidad asumió hipostáticamente la naturaleza formada por el alma y el cuerpo, de tal suerte que el que antes era solo Dios quedó hecho hombre en una sola persona divina y dos naturalezas.

Es de tanta excelencia esta maternidad divina, que, como dice Santo Tomás de Villanueva, "aunque las estrellas del cielo se conviertan en lenguas, y las arenas del mar se muden en palabras, no se podrá explicar dignamente la grandeza que confiere a María" (Sermón de la Asunción). Y según dice Santo Tomás de Aquino, "María por el hecho de ser Madre de Dios, tiene cierta dignidad infinita, participada del bien infinito que es Dios, y por esta razón no puede hacerse cosa mejor, como no puede haber cosa mejor que Dios".

Conforme a esta doctrina dice San Buenaventura que Dios puede hacer mayor mundo que el actual y mejor cielo que el existente, pero no puede hacer mejor madre que la Madre de Dios.

Razón tenía la Santísima Virgen en exclamar en el cántico de Magnífica: "Fecit mihi magna qui potens est". El todopoderoso hizo en mí grandes cosas.

(Concluirá).

S. M. ALFONSO XIII AGRADECE A "ESPAÑA INTEGRAL" SU MENSAJE

El Presidente de la patriótica Institución "España Integral", señor Ramón Canoura, acaba de recibir del Secretario particular de S. M. la siguiente carta:

"Palacio Real de Madrid, 22 de enero de 1926.

Sr. D. Ramón Canoura.

Muy señor mío y de mi consideración distinguida:

Su Majestad el Rey (Q. D. G.) ha agradecido vivamente a todos los firmantes del mensaje que me remitió usted para el Augusto Señor con su carta de 11 de diciembre último, los sentimientos de leal adhesión que expresan hacia su persona y hacia España, que ha sabido apreciar en todo su valor, ordenándome se lo comunique a usted con ruego de que lo haga saber así a la Junta y miembros de la Asociación Católica Española "España Integral" de la Habana.

El Augusto Señor me ha ordenado igualmente diga a usted cuanto lamenta no haber podido recibir a usted por la premura del tiempo de que usted disponía.

Con este motivo me es grato ofrecerme de usted affmo. y atto. s. s. q. b. s. m.

Emilio María de Torres Mendoza."

PARA UN CATOLICO VERGONZANTE

Pedimos en pasadas crónicas una limosna para socorrer a un católico vergonzante.

Las cantidades recibidas por el señor Catalino Prieto, encargado de recibir los donativos, fueron las siguientes:

Un católico de Colón	$5.00
Sr. Obispo de Matanzas	3.00
Un católico	1.00
Un católico	1.00
Carlos Ayuso	0.80
Una señorita en nombre de Santa Marta	1.00
Manuel Ferreiro	2.00
Rogelio Silveira (Matanzas)	2.00
Blanca Gell (Cienfuegos)	1.00

Suma un total de $16.80 que fueron entregados por el señor Catalino Prieto, al católico vergonzante.

En su nombre nuestra más profunda gratitud.

El Señor pague con creces su generosidad a tan buenas almas.

HONOR PONTIFICIO A NUESTRO REDACTOR CATOLICO, SR LORENZO BLANCO

Tomamos de nuestro colega "La Prensa" de la Habana, correspondiente al primero del actual:

"LA BENDICION APOSTOLICA

El Sumo Pontífice ha concedido tan alto honor con Indulgencia Plenaria "In Articulo Mortis" a nuestro estimado compañero señor Lorenzo Blanco Doval, Redactor Católico del DIARIO DE LA MARINA y su familia.

El pergamino que contiene esta distinción para nuestro querido amigo es de un delicado trabajo artístico.

Una distinguida dama de nuestra mejor sociedad fué la peticionaria de esta distinción y dicho pergamino le fué entregado para el señor Blanco, personalmente en el Vaticano a dicha dama que es la señora María Luisa Govín de Tarafa.

Felicitamos al compañero, bien merecido lo tiene por sus dedicidas campañas en pro de la Religión Católica."

A BENEFICIO DE LA FUNDACION DE UNA ESCUELA CATEQUISTICA EN BUENAVISTA, MARIANAO

El lunes 8 a las 4 de la tarde tendrá lugar una función benéfica, en el teatro de la Comedia.

Lo que se recaude será destinado a fundación de una escuela catequística en Buenavista (Marianao).

He aquí el programa:

1.—Sinfonía por el trío Molina, Sentenat, Mompó.

2.—Chiquita y bonita. (Monólogo), de los hermanos Quintero, señorita Adolfina Jorge.

3.—Estreno de la comedia en dos actos, en prosa, de Gustavo Sánchez Galarraga,

"El mundo de los muñecos"

REPARTO:

Clara, Srta. María Herminia Fernández.

Bebé, Srta. Carmita Raviña.

Lily, Srta. Elena Fernández de Guevara.

Criada, Srta. Edna Fernández de Guevara.

Ricardo, Sr. Pedro Antonio Fernández.

Domingo, Sr. Alfredo Petit.

Tutú, Sr. Modestín Morales.

Cretinez, Sr. Juan Comdon.

Attaché, Sr. Miguel Llao.

4.—Canto a Sevilla, Gallagara. Por su autor.

5.—Presentación del cuadro Watteau dramático por el doctor Salvador Salazar.

"La Gallina Ciega"

REPARTO:

La Marquesa Eulalia, Srta. América A. Alvarez.

La Condesa Rosalinda, Srta. María de Ayala.

La Princesa Lambert, Srta. Piedad Maza y Santos.

La Duquesa Seymour, Srta. Alica Mc Carthy.

Vizcondesa Pompadour, Srta. Natalia Quintana.

El Vizconde, Sr. Miguel Llao.

6.—Fin de fiesta:

1 Couplet "La Violetera", niña Matilde R. Codón.

2 El último amor de Safo, M. Matamoros, Srta. Blanca Dopico.

3 "Sweet Heart", Duetto Musical, Srta. Ofelia Morales del Campo y señor Modestín Morales del Campo.

Precios:

Palcos con seis entradas, $12.00.

Lunetas con entrada, $1.50.

Butaca con entrada, $1.00.

CONFERENCIA PARA SOLAMENTE HOMBRES

Mañana a las 8 y media p. m. dará una conferencia para solamente hombres en el templo del Pilar, el R. P. Joaquín Santillana, S. J.

JOVENES CATOLICOS DE LA HABANA

Hoy a las 9 a m. celebran los Jóvenes Católicos de la Habana, Junta general de elecciones en el local social, Avenida de Simón Bolívar número 106, en cumplimiento de lo que dispone el artículo 40 del reglamento social.

CULTO CATOLICO PARA HOY

El Jubileo Circular en el templo del Corazón de Jesús.

En todos los templos, Misa cantada, ejercicio de los Siete Domingos, y lectura y explicación de la Circular del Arzobispado de la Habana, sobre la extensión del "Año Jubilar"".

Circular por nosotros publicada el miércoles anterior.

Hoy celebran sus cultos mensuales, la Archicofradía del Santísimo Sacramento de San Nicolás de Bari, el Apostolado de la Oración del templo del Santo Angel; la Guardia de Honor del templo de la Merced las Marías de los Sagrarios en San Francisco; la Congregación de la Anunciata en el templo del Corazón de Jesús y la Guardia de Honor de la parroqua del Carmen.

SANTAS MISIONES

A las siete y media de la noche, Santas Misiones en la parroquia del Pilar, por el P. Joaquín Santillana, S. J.

Mañana dan comienzo en las parroquias del Carmen de la Habana y Casa Blanca.

La primera a las 8 p.m. a cargo de los P.P. Carmelitas.

La segunda á las 7 y media, por Padres Franciscanos.

En Semana de Pasión darán comienzo en las iglesias parroquiales de Marianao y San Salvador, del Cerro.

PARA SOLAMENTE HOMBRES

Mañana a las ocho y media de la noche, Conferencia para solamente hombres, en el templo del Pilar por el Padre Joaquín Santillana, S.J.

No se admitirán jóvenes menores de 17 años.

RECORDATORIO IMPORTANTISIMO A LOS CATOLICOS

En las "Notas Municipales" de los diarios, hemos leído que la "Asociación de Jóvenes Cristianos" se dispone a celebrar en los Parques y Paseos públicos, funciones religiosas, amenizadas por una banda de música.

Cumpliendo un deber de conciencia, recordamos a los católicos, que la "Asociación de Jóvenes Cristianos", es Protestante y ha sido condenada por Nuestra Santa Madre la Iglesia Católica, Apostólica y Romana.

No pueden, pues, los católicos formar parte de la "Asociación de Jóvenes Cristianos" ni asistir a sus fiestas.

Quien desoyera la Voz de la Iglesia, dice Jesucristo, "sea tenido por gentil o publicano". Es decir por infiel o hereje.

Quien asistiera a esas fiestas aun por mera curiosidad, será reo de desobediencia a la Iglesia.

UN CATOLICO

DIA 7 DE MARZO

Jubileo Circular. Su Divina Majestad está de manifiesto en la iglesia del Sagrado Corazón (Reina).

La semana próxima estará el Circular en la iglesia de Nuestra Señora de la Caridad.

San Pablo, confesor. La pureza de su alma, y la inocente candidez de su corazón, le conquistaron a nuestro Santo, el aprecio universal y el respeto de cuantos admiraban sus virtudes. Fué discípulo de San Antonio abad. Por espacio de muchos años vivió retirado en la Tebaida, siendo modelo acabado de anacoretas por sus penitencias y extremada abstinencia. Poseyó el don de profecía, y la gracia de conciliar su amigable unión los ánimos más encontrados. Su tránsito se verificó el día 7 de Marzo.

San nGaudioso, confesor: Floreción este Santo obispo durante el siglo V, sin que podmos saber las particularidades de su vida, a causa de haberse perdido las relaciones, que en la catedral que gobernó debían existir de su célebre episcopado. Solamente una inscripción ha quedado, que atestigua las eminentes circunstancias de este Santo, y que murió en el año 445.

Sobre todos los caminos de la vida las medias Phoenix extienden una sólida e interminable alfombra para el andar de activos pies. Quizás el mundo no haya caminado jamás sobre un tejido más fino y económico. Esta espléndida cualidad explica el grandioso éxito obtenido en la venta de las medias Phoenix, pocas veces igualado en los anales del comercio.

PHOENIX

(Pronúnciese Fénix)

MEDIAS

Agentes:

THE LEVONEL Co. Inc.

Aguiar 116. Habana.

REFRESCANTE

Evite a su niño las irritaciones de la piel refrescándolo con el

Polvo de Johnson para Niños

972

¡tres puntos en que debe apoyarse Ud. siempre para estar seguro!

CAFIASPIRINA

1° QUE NO EXISTE SINO UNA CAFIASPIRINA y que ella es el remedio por excelencia para los dolores de toda clase y las consecuencias de los abusos alcohólicos, las trasnochadas, y el excesivo trabajo mental, porque proporciona alivio inmediato, levanta las fuerzas y

NO AFECTA EL CORAZON

2° Que para defenderlo a usted contra el peligro de un substituto, la cajita en que va el tubo lleva, en ambos extremos, el SELLO DE GARANTIA con la famosa Cruz Bayer, que es el más respetable signo de legitimidad, y

BAYER

3° Que para evitar equivocaciones, deterioro y desaseo, las tabletas de CAFIASPIRINA nunca se venden sueltas; por tanto, cuando sólo quiera comprar una dosis, debe pedir el limpio, cómodo e higiénico SOBRE ROJO BAYER.

Este es el original y legítimo "SOBRE BAYER" Limpio Cómodo Higiénico Seguro BAYER

CAFIASPIRINA DOS TABLETAS BAYER de Aspirina con Cafeína (½ gramo) (0.05 gramo)

Si quieren darle cualquier mixtura de cafeína, en vez de la irreemplazable CAFIASPIRINA, o si le ofrecen tabletas sueltas, niéguese rotundamente a recibirlas, e insista en el producto legítimo que es el único digno de confianza.

NO PAGUE MAS DE 17 CENTAVOS

AGUA EVIAN legítima

EN LAS BUENAS FARMACIAS

El nuevo Altoparlante de caja marca Brandes

ESTE magnífico altoparlante combina la belleza de una artística caja bien construída, con la sonoridad y dulzura de las mejores bocinas.

Presta riqueza y sonoridad a los tonos graves y limpidez y belleza a los agudos. Abarca un radio más amplio de sonidos y posee *gran alcance*.

Está hecho de caoba con el acabado castaño, tan popular hoy día, y es del tamaño apropiado para causar buen efecto colocado sobre cualquier mesa o receptor radiotelefónico.

Brandes Products Corporation

Newark, N. J. E. U. A.

Distribuidores para Cuba:

Westinghouse Electric International Co. Apartado 2284 Habana

General Electric Co. of Cuba Apartado 1689, Habana

Brandes

PARA CURAR ó ALIVIAR LA

TOS

CASI SIEMPRE DESAPARECE LA TOS ANTES DE TERMINAR LA CAJA

TÓMENSE LAS ANTIGUAS Y RENOMBRADAS

PASTILLAS PECTORALES

DEL

Dr. ANDREU

Pídanse en las farmacias

ASMÁTICOS

usad los CIGARRILLOS y PAPELES AZOADOS del mismo AUTOR, que calman el ASMA al instante, por fuerte que sea

M.E.C.D. 2016

Fortalézcase

Tomando el GRAN VINO

SANSON

EL MEJOR APERITIVO

¡¡¡SEÑOR!!! si para curar su enfermedad de la ORINA no hace uso de las

SALES KOCH

Comete una torpeza grandísima

Con las SALES KOCH conseguirá seguramente hacer desaparecer esa antigua enfermedad secreta que no ha podido vencer.

Y SIN SONDAJES NI OPERACIONES Y SIN MOLESTIAS, CONSEGUIRA con las SALES KOCH la dilatación de sus ESTRECHECES, haciendo que pueda emitir la orina con facilidad, sin molestias y sin esa lentitud desesperante.

CONSEGUIRA con las SALES KOCH que las MOLESTIAS y DOLORES al orinar desaparezcan, calmando al momento esas punzadas, esos escozores o dolores, que al empezar a orinar, durante la micción o al fin de ella a usted tanto le hacen padecer.

CONSEGUIRA con las SALES KOCH que los CALCULOS y ARENILLAS sean disueltos, haciendo su expulsión insensible y modificando la propensión de su orina a esas nuevas formaciones calculosas.

CONSEGUIRA con las SALES KOCH, que su catarro a la vejiga, sea curado, haciendo que su orina quede limpia de los posos blancos, rojizos, purulentos o de sangre, que a usted tanto le preocupan.

Las SALES KOCH no tienen rival por su acción rápida y segura para curar todos los padecimientos CONGESTIVOS O INFECCIOSOS del aparato urinario, por su acción desinfectante en medio alcalino enérgico.

Las SALES KOCH sustituyen con ventaja a las aguas minerales de indicación al aparato urinario.

Si desea más explicaciones, pida a la CLINICA MATEOS, ARENAL 1, MADRID (ESPAÑA) el método explicativo infalible. LAS SALES KOCH están a la venta en la Habana, en la farmacia Taquechel, Obispo 37 y Droguería Sarrá.

I. VILLAREAL

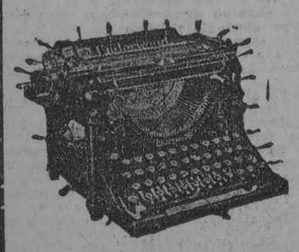

TALLER DE REPARACIONES, NIQUELADO Y CILINDROS DE GOMA.—REPARAMOS TODA CLASE DE MAQUINAS DE ESCRIBIR Y DE SUMAR

Máquinas de escribir y de sumar nuevas y reconstruídas de las mejores marcas.

Efectos de escritorio en general, sellos de goma.

Teléfono A-5529

HABANA 122 y 124

HABANA

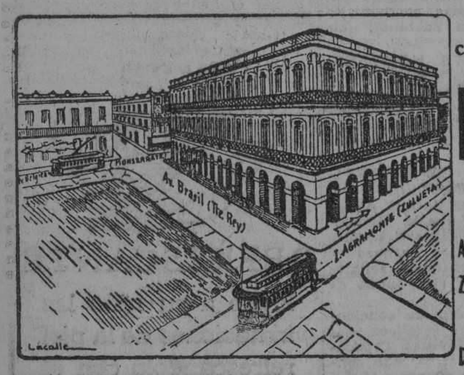

Por todos los caminos se va a

ROMA

A Roma por todo Ave. del Brasil entre Zulueta y Monserrate Frente al DIARIO DE LA MARINA

RUBINAT LLORACH

La mejor agua mineral natural purgante

Aprobada por la Academia de Medicina de Paris en 1880

Sulfato de sosa..... 96 gr. 265 / Sulfato de magnesia..... 2 gr. 268 } por litro.

ESTREÑIMIENTO
AFECCIONES del TUBO DIGESTIVO
ATONÍA GASTROINTESTINAL
HEMORROIDES

DOSIS NORMAL: un vaso de los de vino, bebiéndose luego una taza de te caliente.

(Auméntese esta dosis según el temperamento individual)

GRAN MEDALLA de ORO, Exposición Internacional de Paris 1900.

Se vende en cuartos y medias botellas en todas las Farmacias de la ISLA de CUBA.

Representantes Exclusivos para la Isla de Cuba:

J. RAFECAS Y Cía.

Ave. del Brasil 29. (Teniente Rey). Habana.

Dr. L. RODRIGUEZ MOLINA

Profesor de Enfermedades de las Vías Urinarias en la Universidad de la Habana

Cirujano del Hospital Calixto García

Examen directo de riñones, vejiga, etc.

Consultas: de 10 a 12 de la mañana y de 3 a 6 de la tarde.

LAMPARILLA, 86-88. TELEFONO A-8454.

9 9108 alt 26-3

Teatros y Artistas

EL DEBUT DE NARCISIN

(Viene de la página 11)

de obritas sólo aspira a pasar un rato de regocijo.

Las dos obras estrenadas fueron bien acogidas por los espectadores.

La Compañía Hispano Argentina les dió loable interpretación.

Narcisín, el "pequeño actor", el actorcito que es la primera figura del conjunto no es, como pudiese cualquiera pensar, un actorcillo, si va a juzgársele, no por su tamaño, sino por su valer, no es un actorcillo, es un actorazo.

No es sensato ni discreto pronunciar un fallo definitivo en un juicio crítico sobre un actor cuando sólo se le ha visto hacer dos personajes en una noche de debut y de estreno. Hoy la experiencia aconseja ver al artista en diversos tipos, aquilatar sus facultades para la escena desde distintos aspectos, observar sus procedimientos, sus formas de expresión dramática, sus orientaciones y su bagaje de cultura. Poco a poco iremos descubriendo las cualidades que vaya mostrando Narcisín. Pero ahora podemos afirmar ya que es un actor notabilísimo, que posee aptitudes superiores, que tiene en el gesto vario y elocuente, en el ademán oportuno y en la expresión clara, armoniosa y emotiva, medios espléndidos para imponerse con facilidad.

Gustó mucho anoche al público la actuación del "petit" intérprete en el Santiaguito de "Rapaciño" y en "El pibe".

Estuvo, en verdad, afortunado en las dos interpretaciones y fué justamente aplaudido por la concurrencia.

Con más extensión trataremos del "debutante" de anoche, porque en realidad merece ser considerada su labor.

Hoy nos limitamos a dar nota de la buena acogida que se le dispensó y declarar que es un artista digno de admiración, que no tardará mucho en conquistarse las simpatías de nuestro público.

José LOPEZ GOLDARAS

UN TELEGRAMA DE POUS, GOMIS Y PRATS

Recibimos el siguiente despacho que envían los populares artistas Arquímedes Pous, José Gomis y Jaime Prats, que tan brillantes triunfos han alcanzado últimamente:

"Santiago de Cuba, 6 marzo.

López Goldarás.—DIARIO DE LA MARINA, Habana.—Al partir para Puerto Rico, complácenos saludarle agradeciendo sus frases alentadoras de "Teatros y Artistas". Llevamos ritmos criollos para Borinquen y prometémosle traer de aquella tierra que usted tanto quiere, danzas y canciones borinqueñas. Rogámosle que salude al público habanero.

Arquímedes Pous, José Gomis, Jaime Prats."

Trasladamos el saludo de Pous, Gomis y Prats al público, que tanto los estima y agradecemos la atención que significa el habernos telegrafiado los proyectos de su viaje a Puerto Rico, donde seguramente han de ser bien acogidos porque no pertenecen a esa clase de autores circunstanciales que viven sólo por la ignorancia de determinados elementos sociales y por la benevolencia del público culto y de la crítica imparcial.

EN EL PRINCIPAL HOY HABRA DOS FUNCIONES

POR LA NOCHE: MIENTA VD. POR FAVOR

En la tarde, a las dos y media en punto para que la función termine temprano y puedan las familias concurrir también al Paseo de Carnaval se llevará a escena en el concurrido teatro Principal de la Comedia una deliciosa obra El chanchullo original de un autor de tanta nombradía, gracia e ingenio como Pedro Muñoz Seca.

Por la noche, a las nueve, en función popular, se representará la linda y alegre comedia de James Montgomery adaptada a la escena española por don Eduardo Arozamena, director de las huestes del Sr. Estrada, y que lleva el sugestivo título de Mienta Vd. por favor.

Regirán para esta función precios módicos a base de un peso la luneta y sesenta centavos la butaca.

Mañana, lunes, la graciosa comedia La Tía de Carlos.

Y el martes estreno de una obra encantadora Que viene mi marido.

LOS CONCIERTOS DE EVA GAUTIER

Eva Gautier, la magnífica artista que aclamó la Habana hace pocos años, ofrecerá dos brillantes conciertos en el teatro Principal de la Comedia los días nueve y once del corriente mes a las cinco de la tarde.

Eva Gautier es un positivo valor artístico y acerca de su brillante personalidad han suscrito cálidos elogios las autoridades más altas de la crítica europea y americana.

En la contaduría del Principal pueden separarse las localidades para estas próximas fiestas de arte

2646. 1-d 7.

COMEDIA Y COUPLETS POR MARIA TUBAU EN MARTI

Hoy, por la tarde, ofrecerá María Tubau una nueva interpretación de A campo traviesa, la exquisita comedia de Felipe Sassone donde ella se distingue extraordinariamente y couplets al final. La luneta es a base de dos pesos. Por la noche volverá a hacernos reir López Somosa en El casto libertino, y, también cantará couplets la señora Tubau.

La anunciada fiesta de la gracia que constará de una comedia muy graciosa y couplets cómicos por María Tubau será el martes 9 en Martí. Las localidades para esta función especial ya están a la venta en la contaduría del teatro.

El beneficio de Rafael López Somoza está anunciado para el jueves 11. Mucha gracia derrochará el beneficiado en esa función de honor. Los cuatro robinsones es una de las obras escogidas por él

2819. 1-d. 7.

VIDA OBRERA

EL SINDICATO DE MOTORISTAS, CONDUCTORES Y EMPLEADOS

El día 8 del corriente celebrará esta sociedad una importante velada, en su local social, sito en Raimundo Cabrera, número 140, en conmemoración del segundo aniversario de la reorganización del Sindicato.

El programa consta de valiosos números de canto, poesías, cerrando éste con la preciosa comedia "Roncar Despierto".

EL GREMIO DEL RAMO DE CONSTRUCCION DE CAMAJUANI

Ha tomado posesión de sus cargos la nueva Directiva de esta sociedad, la cual está compuesto por los siguientes señores:

Presidente: Arturo Mujica; vice: Arturo Banzo. Tesorero: José Guillén. Contdor: Guillermo Montalván. Secretario: Guadalupe Cuéllar. Vice: Loreto Porta. Vocales: Cristóbal Portal; Antonio Iglesias; Filiberto Sarduy; Angel Pérez; Luis Guerra; Ramón Castillo; Francisco Chávez; Joaquín García; Manuel Navarro y Alfredo Ricarte. Suplentes: Antonio Cabrera; Modesto Gómez; Antío Sarduy; Américo Hernández; Armando Rojas y Andrés Boffil.

Agradecemos el cordial saludo que nos envían esos compañeros.

C. Alvarez.

GRANDE

INYECCION "G" GRANDE

Cura de 1 a 5 días las enfermedades secretas por antiguas que sean, sin molestia alguna.

ES PREVENTIVA Y CURATIVA

ANUNCIESE EN EL "DIARIO DE LA MARINA"

CINE LARA

Hoy domingo se exhibirá la producción de George O'Brien titulado Corazón Intrépido y Lirios Silvestres por Corinne Griffith y La Perfecta Coqueta por Colleen Moore e interesantes cintas cómicas.

Mañana El Difunto Matías Pastal y El Pino Solitario.

Viernes 12 día de moda Quo Vadis.

571. 1-d. 7.

RIALTO

El concurrido y aristocrático teatro Rialto que no descansa en confeccionar los mejores programas dominicales, ofrece para el día de hoy uno de gran atracción figurando en primer término una excelente matinee infantil que da comienzo a la una del día con la comedia en dos actos Sin Recursos, el cinedrama en seis actos El Rompe Quijadas por Dick Hatton; la comedia en dos actos Bodas Aéreas; la producción dramática en siete actos El Pecado Imperdonable por Miss Du Pont y Edith Roberts; la comedia en dos actos Una Cita de Negocios y el magnífico cinedrama en ocho actos por George Walsh El Ciclón de Yankilandia.

Para sus turnos preferidos de cinco y cuarto y nueve y cuarenta y cinco se anuncian nuevas exhibiciones de la regocijada producción melodramática en siete actos del selecto repertorio de la Universal Pictures titulada El Libertino que tanto agradó anoche a la selecta y numerosa concurrencia y en la que luce sus indiscutibles facultades artísticas, el simpático actor Reginald Denny. También será exhibida una comedia en dos actos

Su tanda de las 7:00 p. m. está integrada con la repetición de la producción dramática en ocho actos El Ciclón de Yankilandia en la que tanto se luce como intérprete principal el popular actor George Walsh.

Y en su sección especial de las 8:30 p. m. será exhibida la interesante producción dramática en ocho actos de sensacional argumento que lleva por título Casado con dos Mujeres magistral interpretación de gran arte de Edmund Love y de la egregia actriz Alma Rubens.

Mañana estreno de Conquistando Almas y el miércoles La Antorcha de la Vida; más adelante El Abanico de Lady Windermere y La Bestia del Mar dos gigantescas producciones de espectacular grandeza.

567. 1-d. 7.

TEATRO TRIANON

E nlas tandas elegantes de hoy domingo se exhibe la cinta de Kenneth Harlam y Mary Carr titulada Qué haría usted con un Millón.

En la matinee de las 2 y 30 hasta las 5 Johny Hones y su pandilla de fiñes en Ganando la Noticia. Harry Pollard en Sobre las Olas. Buddy Messinger en Marinero a la Fuerza. William Fairbanks en Su Presa. Hoot Gibson en A Puño Limpio.

Mañana lunes y el martes día de moda Las Hijas de Hoy por Patsy Ruth Miller, Zazu Pitts y Ralph Graves. El miércoles 10 Ana la Barriotera por Mary Pickford El jueves 11 El Hombre en el Pescante por Syd Chaplin. El viernes 12 y sábado 13 Amor, Lujo y Riquezas por Carol Dempster producción de David W. Griffith.

Entre los próximos estrenos El Libertino o Las Peripecias de Pepe por Reginald Denny El Aguila por Rodolfo Valentino. El Novato por Harold Lloyd.

560. 1-d. 7.

CINE LIRA

Hoy domingo matinee corrida a la 1 y media con el siguiente programa: Ua revista, estreno de la colosal obra de la First National titulada Grandeza por Collen Moore, otro buen estreno de la First National la joya universal Sandra La Tentadora por Bárbara La Marr.

Caribbean Film Co. presenta a Beatrice Joy, Pauline Logan, Raymond Hatton en La Princesa China.

Precios: mayores 40 centavos niños 30 centavos.

Tanda elegante de 5 y media Sandra La Tentadora. Por la noche función corrida a las 8 y media con el mismo programa de la matinee.

Precios 50 centavos.

569. 1-d. 7.

CINE NEPTUNO

EN NEPTUNO EL HOMBRE EN EL PESCANTE

En la matinee infantil de Neptutno, de 1 y media a 5 se proyectarán El Torbellino del amor por Corinne Griffith, Escándalos matrimoniales por Monte Blue y Marie Prevost, además de las comedias El Expréso limitado Escuela atlética y Alarma desmentida.

En las tandas de 5 y cuarto y 9 y media se anuncia por última vez la creación cómica de Sidney Chaplin El Hombre en el Pescante.

A las 8 y media se repite El Torbellino del amor por Corinen Griffith.

Mañana La Avalancha de Oro por Charles Chaplin

563. 1-d. 7.

ENFERMEDAD SECRETA

Se cura en una semana, aguda o crónica, con especialidad patente, curando hace veinte años; Ardor al orinar. Catarro Vesical, etc. Envíe dos sellos rojos para informes. Su representante G. Sabas. Apartado 1328, Habana.

2233 Alt.

CINE OLIMPIC

Hoy grandiosa matinee desde la 1 y media de la tarde hasta las 5. A la entrada se le regalará un precioso juguete a cada niño. Charles Ray en la graciosa cinta Los Aventureros. Nuevos episodios de la serie El Signo Fatal.

Estreno de la sensacional cinta por Reed Howes titulada La Atracción del Peligro.

La monumental producción de Bessie Lowe dividida en 10 actos, titulada El Mundo Perdido

Tandas elegantes de 5 y cuarto y 9 y media First National presentan al gran actor Richard Barthelmess en la suntuosa producción en 8 actos titulada Compañeros.

Mañana en las tandas de moda de 5 y cuarto y 9 y media First National presenta la película especial en 8 actos interpretada por la genial actriz Clarie Windsor y el gran actor Conway Tearle titulada Un Grito en la Noche.

Martes 9 Johnny Haines el genial actor cómico en la creación en 8 actos El Alambre Salvador.

Miércoles 10 grandioso estreno en las tandas de 5 y cuarto y 9 y media interpretada por Helen Ferguson titulada Contra Viento y Marea.

Jueves 11 Bárbara La Marr en la suntuosa producción titulada Sandra la Tentadora.

566. 1-d. 7.

¿TOSE USTED? ¿SIENTE MUCHA OPRESIÓN? ¿LE DÁ FIEBRE?

El GRIPPOL es una medicación de gran éxito en el tratamiento de la grippe, tos, catarros, bronquitis, tuberculosis pulmonar, laringitis y demás desórdenes del aparato respiratorio.

DE VENTA EN TODAS LAS BOTICAS DE LA ISLA

Anúnciese en el "DIARIO DE LA MARINA"

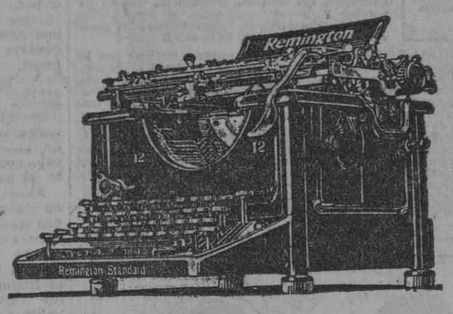

La Remington

La nueva Remington Standard No. 12 es el producto más reciente de las grandes fábricas Remington en Ilion, donde sucesivamente cada modelo Remington Standard ha sido construído, desde los días de la fundación de la industria en 1873.

La nueva Remington 12 es en su construcción la máquina para correspondencia más costosa que se ha construído en los talleres de Ilion.

Sin embargo su precio no es mayor que el de una máquina corriente.

Pida una demostración en su oficina sin compromiso alguno de comprar.

Ventas al contado y plazos

Remington Typewriter Company of Cuba

Pte. Zayas (O'Reilly) 31. Tels. A-2828, M-7117. Habana

APERITIVO ROSSI

LA DELICIA DE LOS SOLTEROS Y LA FELICIDAD DE LOS CASADOS

UNICOS IMPORTADORES: GONZALEZ HNOS.

Oficios 56. Teléf. A-7894. Habana

7 399 alt Ad10

Disfrute de los Maravillosos Beneficios de SHELTON en su Hogar.

El Vibrador SHELTON no solamente embellece e infunde vitalidad sino también produce una agradable sensación estimulante que hace de su aplicación un verdadero placer.

Rayos Violeta SHELTON. El alcance de sus usos para aliviar dolores, combatir achaques y sostener la salud es de hecho ilimitable.

SHELTON ha perfeccionado este y otros aparatos a tal extremo que está al alcance de todos ganar salud cómodamente y disfrutar de la satisfacción que esto implica.

GENERAL ELECTRIC

M.E.C.D. 2016

Un Sábado de Distracción... - con el Murphy Da-Cote -

Cualquier día llega el momento de la renovación casera—el momento de poner todas las cosas brillantes, como acabadas de salir de la tienda.

Pónganse en un sitio las sillas del portal, útiles de jardín; cerca del garage y junto al automóvil, y vistamos todo con nueva ropa de esmalte lustroso, brillante y nuevo.

Es muy fácil convertir en nuevo lo viejo con el Murphy Da-cote, porque fluye libremente. Jamás deja las marcas de la brocha.

Pase a los establecimientos abajo señalados y escoja sus colores favoritos. Blancos, negros, o entre diez hermosos colores diferentes.

MURPHY DA-COTE

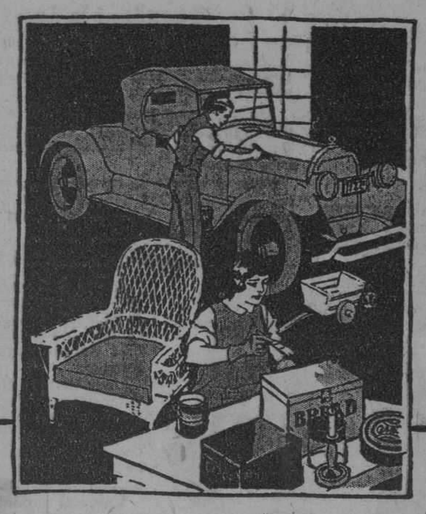

Pida Barnices y Esmaltes de la acreditada casa MURPHY en los establecimientos siguientes:

José Alvarez y Ca. S. en C. — Aramburo 8 y 10.
Florentino Rollán. — Lucena 15 1|2.
Urquía y Cía. — Belascoaín 12.

Pida informes a Nuestro representante

SR. EMILIO PEREZ

Cuba número 80—Habana

INFORMACIONES DEL ESTADO, LA PROVINCIA Y EL MUNICIPIO

DE SANIDAD

UN INSPECTOR ESPECIAL DE SANIDAD GIRARA VISITA A LOS CENTRALES CAMAGÜEY Y ORIENTE E INFORMARA

Por una comisión de propietarios y vecinos de los barrios de Príncipe y Medina se pide al Secretario de Sanidad que ordene ciertas obras que en los expresados lugares necesitan

Una comisión integrada por los señores Alfonso Amenabar, José Escudé y Melchor Deurbau, visitó ayer al Secretario de Sanidad, en representación de la Asociación de Propietarios y Vecinos de los barrios de Príncipe y Medina, haciéndole entrega de una exposición indicándole las mejoras sanitarias que a su juicio son de urgente necesidad llevar a cabo en algunas calles y casas de aquellos barrios.

Nos manifestaron los comisionados que los barrios de Príncipe y Medina se encuentran algo abandonados por la sanidad, como lo demuestra el número considerable de atacados de paludismo que residen en los mismos.

El Secretario de Sanidad les prometió trasladar su exposición al Jefe Local de la Habana para que con urgencia actúe en lo solicitado.

SUSPENDIDA LA CLAUSURA

Por la vía telegráfica el Director de Sanidad dió orden ayer al Jefe Local de la Villa de Colón para levantar la clausura de la fábrica de hielo.

Esta medida obedeció a haber informado el Laboratorio Nacional que analizadas de nuevo las aguas utilizadas por dicha industria para la fabricación del hielo, habían resultado buenas, no existiendo por tanto motivo alguno que justificase la clausura de la fábrica.

OPIO DESTRUIDO

En el muelle de San Francisco fueron destruídas ayer unas cincuenta libras de opio, ocupadas por la policía y que dieron motivo a la instrucción del sumario número 2253 del pasado año en el juzgado de instrucción de la sección cuarta.

Dicha droga fué destruída a presencia de los doctores López del Valle, Jefe Local de Sanidad, Hugo Roberts, Jefe de Cuarentenas, Jiménez Ansley, Inspector General de Farmacia y otras autoridades.

NUEVO VOCAL DE LA CASA DE BENEFICENCIA

Por resolución del Secretario de Sanidad ayer fué nombrado el señor Antonio González Mora, Director de nuestro colega "El Mundo", vocal de la Junta de Patronos de la Casa de Beneficencia y Maternidad.

PARA ESTUDIAR EL PALUDISMO EN LOS CENTRALES

Por decreto presidencial fué nombrado ayer el doctor Jorge Justiz, Inspector a las órdenes del Secretario de Sanidad y Beneficencia, con el haber mensual de doscientos pesos.

El doctor Justiz dentro de breves días saldrá para las provincias de Camagüey y Oriente, con el fin de visitar los centrales azucareros ubicados en las mismas y rendir un amplio informe al Secretario de Sanidad, sobre los casos de paludismo existentes en aquellos.

EXPEDIENTE ADMINISTRATIVO

Por la vía telegráfica, el Secretario de Sanidad comisionó ayer al doctor Allegro, Supervisor Sanitario de la Provincia de Oriente, para que funja de juez en el expediente administrativo mandado a instruir al doctor Sirvén, Jefe Local de Gibara.

Obedece esta medida a que el doctor Sirvén, sin autorización de la Dirección de Sanidad, usó de varios días de licencia.

MATADERO CLANDESTINO

El doctor Pérez Abreu, Inspector General de Sanidad, procedió ayer a la clausura del matadero clandestino que existía en la esquina de las calles Vega y Flores.

Los propietarios de dicho matadero fueron denunciados a la Corte Correccional correspondiente.

UNA SEÑORA INDIGENTE, REMITIDA AL CALIXTO GARCIA

En la Dirección de Beneficencia se personó ayer la señora Emma de la Llama y Jorge, de 16 años de edad, la cual llevaba en sus brazos a una hijita de pocos meses de nacida, solicitando se le facilitase un pasaje para regresar a su ciudad natal, Santa Clara, ya que había venido a la Habana creyendo encontrar a unos familiares, que no halló, y carecía de recursos para poder embarcarse, así como para su manutención.

La Dirección de Beneficencia remitió a la solicitante y a su hija, al Hospital Calixto García.

LICENCIAS DE ESTABLECIMIENTOS

Se han concedido las siguientes licencias: Enamorados y Flores, bodega; Gral. Lacret y Figueroa, bodega; Rafael M. de Labra 75, ebanista sillero; Fdez. de Castro y Reforma, bodega.

Se han denegado: Acosta 15, bodega; Oquendo 134, carbonería.

INGENIERIA SANITARIA

Se han aprobado los planos siguientes: Flores entre Agua Dulce y Serafines, de R. Villar; E. Palma s-n. de C. Jiménez; San Lázaro 2, de Francisco de los Santos; Espada entre Ave. Menocal y 25, de C. Castro; Ave. Menocal entre Espada y 25, de S. Catros dos casas; Ayesterán esq. a Desagüe, de E. López; Paula 64 y 66 de Dolores Lago; J. A. Saco entre Ave. de Acosta y O'Farrill de J. Sales; Libertad entre Mayía Rodríguez y Sola, de N. de la Viña; Angeles 2 de Vicente Pernas; M. F. de Castro esq. a M. Pruna, de J. F. García; Vista Alegre entre Goicuría y J. Delgado, de M. López; Gral. Carrillo 151, de A. García; Soleruelo 57m. de J. M. Gómez; 3a. entre Josefina y Sánchez; "San José de Bellavista", de Francisco de la Concha; Ave. Wilson 156, de J. Carrillo, Cda. de Cudillo; 12 entre 21 y 23, de O. Matamoros, Paniagua y Empresa, de L. Barbera.

DE PALACIO

CONSEJO DE SECRETARIOS

Como en otro lugar de esta misma edición anunciamos, mañana se reunirá en sesión extraordinaria el Consejo de Secretarios.

PRESIDENTE DE HONOR

El doctor Antonio Sánchez de Bustamante comunicó ayer al Jefe del Estado el nombramiento de presidente de honor que en favor de éste ha acordado el Comité Pro-Cuba de New York.

LA ALCALDIA DE LA HABANA

El secretario de Gobernación y el señor Valdés Gallol, funcionario del Municipio, celebraron ayer una extensa entrevista con el secretario de la Presidencia, doctor Viriato Gutiérrez, para darle cuenta de asuntos relacionados con un cambio de impresiones celebrado por ambos con los miembros del Ejecutivo Municipal del Partido Liberal.

EL TRIBUNAL DE SUBASTAS

Mañana, lunes, se reunirá en Palacio el Tribunal Superior de Subastas para conocer de diversos expedientes sobre la materia a su cargo.

LA CLAUSURA DEL HABANA-MADRID

El letrado de la empresa del frontón Habana-Madrid hizo entrega ayer al secretario de Gobernación, de un escrito protesta, contra la orden de clausura de dicho frontón, dimanada de la Secretaría de Sanidad y Beneficencia.

EL VICEPRESIDENTE

Ayer estuvo en Palacio, a interesarse por la salud del general Machado, el Vicepresidente de la República, señor La Rosa.

ACUERDOS SUSPENDIDOS

Han sido suspendidos por resolución presidencial, los siguientes acuerdos municipales:

—Del Ayuntamiento de Sagua de Tánamo, disponiendo una transferencia de crédito. (Por infracción del artículo 214 de la Ley Orgánica de los Municipios y 36 de la de Contabilidad Municipal).

—Del Ayuntamiento de Regla, sobre inclusión en el próximo presupuesto ordinario de 1926 a 1927 de créditos posteriores a 1899. (Por infracción del inciso (1) del artículo 1 y el artículo 10 de la Ley de Contabilidad Municipal, en concordancia con el 204 de la Orgánica de los Municipios).

—Del Ayuntamiento de Placetas, sobre inclusión de créditos posteriores a 1899 en un presupuesto extraordinario. (Por infracción del artículo 202 de la Ley Orgánica de los Municipios).

—Del Ayuntamiento de Consolación del Sur, sobre aceptación de renuncia de un alcalde de barrio y nombramiento del que ha de sustituirle.

—Del Ayuntamiento de Martí, sobre formación de un presupuesto extraordinario para abonar haberes a un empleado de aquella Administración Municipal. (Por infracción del artículo 202 de la Ley Orgánica de los Municipios).

—Del Ayuntamiento de San Nicolás, sobre aumento de la consignación para alumbrado, en cuanto dispone que ese aumento, en el corriente ejercicio, figure en el próximo presupuesto de 1926 a 1927 (Por infracción del artículo 183 de la Ley Orgánica de los Municipios e inciso (1) del artículo 1º de la Ley de Contabilidad).

DEL MUNICIPIO

SE HAN REMITIDO A LA SECRETARIA DE HACIENDA LOS ANTECEDENTES DE LA CONCESION DEL HABANA-MADRID

Se ha comprobado una deficiencia de trescientos y pico de pesos en el amillaramiento del hotel Plaza.—Se trata de implantar mejoras en el tránsito por la zona comercial

EL IMPUESTO SOBRE SOLARES YERMOS

Ayer dió cuenta a la Secretaría de Hacienda el señor Valdés Gallol, jefe de los Impuestos Municipales, que en los primeros días del entrante mes de abril se pondrá al cobro la contribución fijada a los solares yermos por el Plan de Obras Públicas, conjuntamente con la de fincas urbanas y rústicas.

EL EDIFICIO DEL DOCTOR CESPEDES

Todavía no se ha despachado por el Departamento de Fomento Municipal la solicitud de licencia formulada por el doctor Carlos Miguel de Céspedes, secretario de Obras Públicas, para construir un gran edificio en el triángulo de Marina, San Lázaro y Venus.

El acta de alineación de la Sección de Topografía del citado Departamento de Fomento, ha sido elevada a la aprobación del alcalde señor Cuesta.

AMILLARAMIENTO DEL HOTEL PLAZA

El señor Marcos Carvajal, en su condición de propietario de la finca urbana en que está establecido el Hotel Plaza, se ha dirigido al alcalde para interponer recurso contra la resolución administrativa por la cual se le dice haberse comprobado una diferencia de trescientos pesos mensuales en la declaración de renta de esa propiedad. Expone el señor Carvajal que en el requerimiento municipal se le dice que la renta declarada es de $8.033.33 al mes, habiéndose comprobado que percibe $8.333.33, con una diferencia de trescientos pesos, y agrega que esta última cantidad corresponde al alquiler del local ocupado por el Teatro Actualidades, comprendido en el mismo amillaramiento; extremo éste que no se ha tenido en cuenta.

ANTECEDENTES DEL FRONTON HABANA-MADRID

De conformidad con solicitud formulada desde hace algunas semanas por la Secretaría de Hacienda, ayer se le remitieron, por el doctor Carmona, secretario de la Administración Municipal, los antecedentes que existen en el Municipio con respecto a la concesión en que se ampara la licencia expedida a favor del frontón Habana-Madrid.

RELACION DE PRECIOS

A la Secretaría de Agricultura fueron enviadas ayer relaciones de precios mínimos obtenidos en los distintos mercados por los artículos de primera necesidad.

MULTAS

La Jefatura de la Policía Nacional remitió ayer a la Alcaldía 337 notificaciones de multas, correspondiendo ochenta y siete a la Sección del Tránsito y cuarenta y seis a la Décima Estación.

AGENTE QUE CESA EN SU COMISION

El señor Miguel A. Varona, jefe de la Policía Secreta Nacional, ha participado al señor Gallol, jefe de Impuestos, que debido al mucho trabajo que está realizando ese organismo policíaco, se ha visto precisado a dar por terminada la comisión del agente Francisco Mena, que prestaba servicio secreto a sus órdenes en el Municipio.

EL INSPECTOR CARLOS TORRES

El jefe de Espectáculos, en cumplimiento de oportuno decreto del alcalde, ha participado al señor Carlos Torres, que ha terminado en la comisión especial que venía desempeñando como inspector de Espectáculos.

El señor Torres pasa a su cargo en propiedad, como conserje en los talleres del Departamento de Fomento Municipal.

MEJORAS EN EL TRANSITO

Por el ingeniero jefe de la ciudad ha sido convocado el alcalde a la reunión que se ha de efectuar el martes 9, a las tres de la tarde, en la Secretaría de Obras Públicas, con el propósito de adoptar algún acuerdo práctico tendiente a mejorar el tránsito de vehículos en la llamada zona comercial de la Habana, o sea desde Monserrate a los muelles.

Se pretende prohibir el tránsito de determinados vehículos por esa zona a ciertas horas del día.

EDIFICIO DE DOCE PISOS

El señor Mario Lens, ha solicitado de la Alcaldía licencia para construir un edificio de doce pisos en Avenida Maceo (Malecón) esquina a Labra (Aguila).

EL ERARIO MUNICIPAL

Como resultado del arqueo efectuado ayer en la Tesorería Municipal, se ha comprobado este saldo:

Ingresos:
Ejercicio corriente: 6.6.49.07.
Resultas: $958.97.
Para el Consejo Provincial $:... 1.044.82.
Existencia:
Ejercicio corriente: $208.404.39.
Resultas: $2,271.56.
Para el Consejo Provincial: $... 55.635.31.

—La recaudación obtenida el día 6 por Transporte Terrestre alcanzó a la suma de $569.00, habiéndose matriculado veintidós vehículos.

SUCIEDAD EN EL MERCADO DE TACON

Ayer ha denunciado nuevamente el concejal señor José de la Fe, el estado de suciedad en que se encuentra el antiguo Mercado de Tacón.

LAS GRATIFICACIONES A LOS TEMPOREROS

La Secretaría de Hacienda ha pedido a la Alcaldía que se le envíe una nueva relación de los empleados temporeros que figuraron en los trabajos del Catastro y Plano Geodésico, debiendo ser todos autenticados debidamente cuando se disponga el pago.

BANQUETE POSPUESTO

Por distintas causas se ha dispuesto posponer para el sábado 13 del actual mes, el banquete organizado en honor de los doctores Serafín Loredo y A. Pedroso.

ALTAS INDUSTRIALES

Relación de industriales que han causado alta por distintas industrias el día 4 de marzo de 1926:

José Cavero, barbería en Estrada Palma 111. Ginés Herrero, subarrendador en Rayo 49. Manuel L. Lemon, comisionista con muestras en Avenida de Presidente Wilson 70. Remigio Abad, Genios 11, barbería. Avila y Rodríguez, figón y restaurant en Concha 14. Francisco Terrasa, comisionista con muestras en Obrapía 50. Muzkaty Leifer, baratillo de ropa hecha en el Mercado de Colón, 3; por Industria. Francisco Vales, almacén de muebles en General Sánchez Figueras 49. Benito González, carbonería en Serafines 17. María Rodríguez, subarrendador en América Arias 85. Neshan Jamgochiam, limpiabotas en Obrapía 1. Luis Carrillo, imprenta de pedal en Leonor Pérez 58. Gabino Lorenzo, agente de encargos en Cienfuegos 15. Guillermo Suárez, tostadero de café en Zenea 284. Benito Cheda, agencia en General de Colocaciones en Sol 79. Losada y hermano, mueblería en Villegas 6. Compañía Licorera de Cuba, destilería de aguardientes y alcóholes en Washington y Churruca.

Estas altas produjeron al Municipio $564.11.

LOS GREMIOS INDUSTRIALES

En la mañana de ayer, bajo la presidencia del señor Tránsito Rodríguez Mestre, jefe del Registro de Contribuyentes, se constituyó el Gremio de Almacenes de Ferretería, para formar el grupo de reparto de la cuota contributiva del entrante año económico, con la siguiente candidatura:

Gremio de Almacenes de Ferretería:

Presidente: Eusebio Canosa.

Vocales: Lucas Viera, Félix Capestany, Miguel Méndez, Manuel M. Martínez, José Villanueva, Hermenegildo Abril, Eduardo García Capote, Miguel A. González, Pedro Pablo Soldevilla, Venancio Urquía, Alejandro Zabala, José Feito, Orlando Aguilera y Carlos Mendoza.

Suplentes: Miguel Caparó, Emilio D. Ortega, Santiago Abascal, José Fernández y Guillermo Davis Dausant.

Dejaron de constituirse ayer, por no reunir quórum, los siguientes gremios:

Fábricas de dulces sin motor; imprentas con motor; garages; tiendas mixtas; consignatarios de buques de travesía y talleres de desplilar.

Para mañana, lunes, están convocados estos gremios:

Por la mañana:

De ocho y media a nueve: Tiendas de lámparas.

De nueve a nueve y media: Tiendas de efectos y manufacturas de Asia.

De nueve y media a diez: Tiendas de talabarterías.

De diez a diez y media: Talleres de mecánica sin fundición.

De diez y media a once: Fábrica de calzado sin motor.

De once y media a doce: Café confiterías.

Por la tarde:

De una a una y media: Almacenes de coches.

De una y media a dos: Tiendas de materiales de edificación.

De dos a dos y media: Bazares de ropa hecha.

De dos y media a tres: Almacenes de abanicos.

De tres a tres y media: Rastros.

DE ESTADO

DECIMOTERCERO CONGRESO INTERNACIONAL EN ROMA

Nota del ministro de Cuba en Roma, señor Carlos Arnoldson, relativa al décimotercero Congreso Americanista de Roma:

"Como ampliación a mi nota número 459, de 12 de octubre de 1925, contestada por la número 1515 de la Oficina Panamericana, en el sentido de que el Honorable Consejo de Secretarios, con fecha 25 de noviembre del expresado año, había aceptado la invitación hecha por el Instituto Cristóforo Colombo y que enviaría un delegado al décimotercero Congreso de los Americanistas, que se celebrará en Roma, tengo el honor de transcribirle la nota verbal del Ministerio de Negocios Extranjeros de Italia, que traducida, dice así:

"El Real Ministerio de Negocios Extranjeros, adhiriéndose a la petición del Instituto Cristoforo Colombo, tiene el honor de trasmitir a la Legación de Cuba, una invitación de la Presidencia del mencionado Instituto, que espera de ver representado al Gobierno de la Legación de Cuba en el décimotercero Congreso de los Americanistas, que tendrá efecto en Roma, en el mes de septiembre del corriente año. "Roma, 23 nero de 1926".

Al propio tiempo le transcribo una nota, firmada por el presidente y secretario del mencionado Instituto, que dice así:

"Excelencia: A su debido tiempo llevamos en conocimiento de V. E. que S. S. E. E. los ministros de Estado y de Instrucción Pública, nos confiaran el muy honroso encargo de organizar el décimotercero Congreso Internacional de los Americanistas, que se celebrará en Roma, en la última década del mes de septiembre de 1926, bajo el Alto Patronato de Su Majestad el Rey de Italia a q. D. g. L.; a. y la presidencia de honor de S. E. Benito Mussolini, presidente del Consejo de Ministros y ministro de Estado.

"A formar parte del Comité de Honor han sido llamados el gobernador de Roma, los ministros de Instrucción Pública y en su calidad de presidentes de las Reales Academias de Geografía y de Lincei, el del Interno S. E. Federzoni y el senador profesor Vito Volterra.

"Los trabajos del Congreso comprenderán:

a) Razas indígenas; su origen, historia y distribución geográfica y caracteres físicos; lengua, y civilización, costumbres.

b) Monumentos antíguos: arqueología americana.

c) Historia de los descubrimientos y ocupación europea del Nuevo Mundo.

Presidentes de las Secciones han sido nombrados:

Para la de Antropología: profesor José Sergi.

Para la de Arqueología: profesor Guido Valeriano Callegari.

Para la de Etnología: profesor Alebandrino Mochi.

Para la de Lingüística: profesor Alfredo Trombetti.

Para la de Historia y Geografía: profesor Roberto Almagía.

Solicitamos de V. E. la adhesión de formar parte del Comité de Honor y le rogamos trasmitir nuestra invitación a su Gobierno, para que nombre un representante; además, rogamos a V. E. interesarse para que la opinión pública de su patria, quede enterada del notable acontecimiento que se celebrará en Roma, en el mes de septiembre de 1926.

Con toda consideración etcétera. Presidente Secretario".

RETRATO DEL REY ALBERTO

Por conducto de la Secretaría de Estado ha sido entregado al señor Presidente de la República el retrato que le dedicó Su Majestad Alberto I, Rey de Bélgica, y que no pudo entregarlo personalmente el conde Kerchove de Berghtern, por no haberse podido entrevistar con el general Machado a causa de la enfermedad de éste.

UN RECURSO

El señor Ricardo Antiga, miembro de la firma Antiga y Compañía, perteneciente al giro de droguería, ha solicitado del alcalde se convoque nuevamente a constituirse al gremio de su especialidad, toda vez que en la sesión en que no hubo quórum se tomaron en consideración varios contribuyentes droguistas como en ejercicios, cuando es lo cierto que han causado baja.

DE GOBERNACION

CARCELERAS

Han sido nombradas carceleras para la cárcel de mujeres de Guanabacoa, Ramona Goubert y Rosa de la Vaquero.

RETIRO

Se ha concedido retiro voluntario al teniente de la Policía Nacional Alberto Villalón, con mil ochocientos noventa pesos al año.

SIN EFECTO

Ha sido dejada sin efecto la pensión de que disfrutaba el joven Carlos Alberto Argudín, como hijo del fallecido vigilante de policía Raúl Argudín.

CONSERJE

Ha sido nombrado conserje de la Secretaría de Gobernación el señor Ceferino Montes.

NO VAN A LA HUELGA

El señor Antonio Agelo, alto empleado de la West Fargo Express Cº estuvo ayer en Gobernación, para informar al señor secretario, que carece de fundamento lo publicado en Santa Clara por la Delegación Local de la Hermandad Ferroviaria en el sentido de que el personal obrero de dicha compañía se disponía a declararse en huelga.

CIRCULARES A LOS ALCALDES

El secretario de Gobernación ha dirigido a los alcaldes municipales las dos siguientes circulares:

—Llamándoles la atención para que se imprima verdadera actividad a los expedientes de apremio y a la vez recordándoles las responsabilidades de los tesoreros de Municipio en relación con la Ley de los Impuestos.

—Comunicándoles que en las visitas que vienen efectuando los periciales de la Secretaría, se ha podido observar que a veces, se dispone indebidamente de los fondos de "Resultas"; y como quiera que de ese modo se entorpece el conocimiento del estado de la cuenta general de dichas "Resultas", se llama la atención hacia la responsabilidad en que incurren los alcaldes por la falta de cumplimiento de lo que la Ley preceptúa a este respecto.

DE HACIENDA

PAGOS PROCEDENTES

Se ha declarado procedente el pago de gratificaciones, por fallecimiento del señor Manuel Allones, empleado que fué de la Zona Fiscal del Centro, a la señora madre del fallecido, Margarita Gener y Rincón, y a su viuda la señora María Asunción Carcaseo.

—También se ha declarado procedente el pago de dos mensualidades, por fallecimiento de la señorita Rosalía Betancourt y Aguilera, en favor de su señora madre, Ascensión Aguilera.

DE OBRAS PUBLICAS

EN LAS OBRAS DE CONSTRUCCION DEL PALACIO DEL CAPITOLIO SE DARA PREFERENCIA A LOS CUBANOS

Se ha dispuesto el reajuste de precios de las obras ejecutadas para la construcción de Limonar a Coliseo y anulación del contrato en cuanto a las no realizadas

LOS PUESTOS EN LAS OBRAS DEL CAPITOLIO

Habiéndose concedido el crédito determinado, y de cuya cantidad no podrá exceder el costo de las obras de construcción del Palacio del Congreso, la Secretaría de Obras Públicas no hará ningún nombramiento, ya sea de jornaleros o de personal a sueldo, con cargo a las obras del Capitolio, toda vez que los adjudicatarios de las mismas, señores Purdy & Hendersón, tienen, de acuerdo con la escritura celebrada con los mismos, entera libertad para utilizar el personal que, a su juicio, reúna las condiciones de eficiencia y responsabilidad que son necesarias, para el cumplimiento del contrato dentro del plazo que se ha fijado.

Ahora bien: el secretario de Obras Públicas ha interesado de los señores Purdy & Henderson, y éstos han quedado completamente de acuerdo en este punto, que deberá tratarse de emplear con toda preferencia el personal obrero cubano que acuda en demanda de trabajo, ya que no solamente se trata de una obra que se realiza en el territorio nacional, sino que, por su carácter de obra gubernamental, parece natural dar toda preferencia a los hijos del país en cuanto a trabajo.

CARRETERA DE LIMONAR A COLISEO

Anulación de contrato

Por resolución del secretario de Obras Públicas se ha dispuesto el reajuste de precios en cuanto a obras ejecutadas para la construcción de la carretera de Limonar a Coliseo, y la anulación del contrato en cuanto a las obras por terminar.

La Secretaría funda su resolución en que no se celebró una subasta pública de esta obra, conforme dispone la Ley, y que no se cuenta con un crédito determinado, de acuerdo con lo que determina el artículo 30 de la Ley del Poder Ejecutivo para afrontar la terminación de las obras.

EL PAGO DE ADEUDOS A CONTRATISTAS POR OBRAS Y SUMINISTROS CORRESPONDIENTES AL AÑO FISCAL DE 1924-1925

Por la Secretaría de Obras Públicas se viene contestando a todos los contratistas, ya sean de obras o de suministros, y que reclaman algunos alcances por adeudos correspondientes al año fiscal de 1924 a 1925, que conforme acuerdo del Consejo de Secretarios se promulgó el decreto presidencial número 2444 que dispone la liquidación de estos adeudos al cincuenta por ciento de su ascendencia, y que, aunque el propio Consejo de Secretarios acordó que la conformidad de los interesados se recibiría únicamente hasta el 10 de febrero último, pueden, no obstante, mostrar por escrito esa conformidad, a fin de que el propio Consejo pueda resolver en el particular.

LA RECAUDACION DEL ACUEDUCTO DE ALBEAR

Recaudado por todos conceptos de septiembre 14, 1925, a marzo 5, 1926		$1.176.387.14
Recaudado el día 5 por Atrasos	$ 1.158.40	
Del Ejercicio Corriente	892.19	
Total recaudado		$ 2.050.59
Recaudado por Depósitos Diversos		$ 470.00
FONDOS DISPONIBLES:		
En marzo 4		$519.457.47
En marzo 5		521.508.06
FONDOS NO DISPONIBLES: (Por Depósitos Diversos)		
En marzo 4		$ 25.578.48
En marzo 5		26.478.96

TODO EL AÑO

Y todos los días Ungüento Monedia es indispensable en el hogar. Es la medicación de los pequeños males. Abre, encarna y cierra pronto granos, diviesos, golondrinos, panadizos, rasguños y otros males semejantes. Monesia cuesta poco y sirve para mucho.

alt. 8 Mzo.

Suscríbase al DIARIO DE LA MARINA

ALMACENES Los Precios Fijos

Abrigo de lana, cuello de felpa . . $4.95
Traje compuesto de Vestido y Chaqueta $11.00
Traje sastre, chaqueta y falda. . . $9.00
(Exactamente iguales a estos diseños).

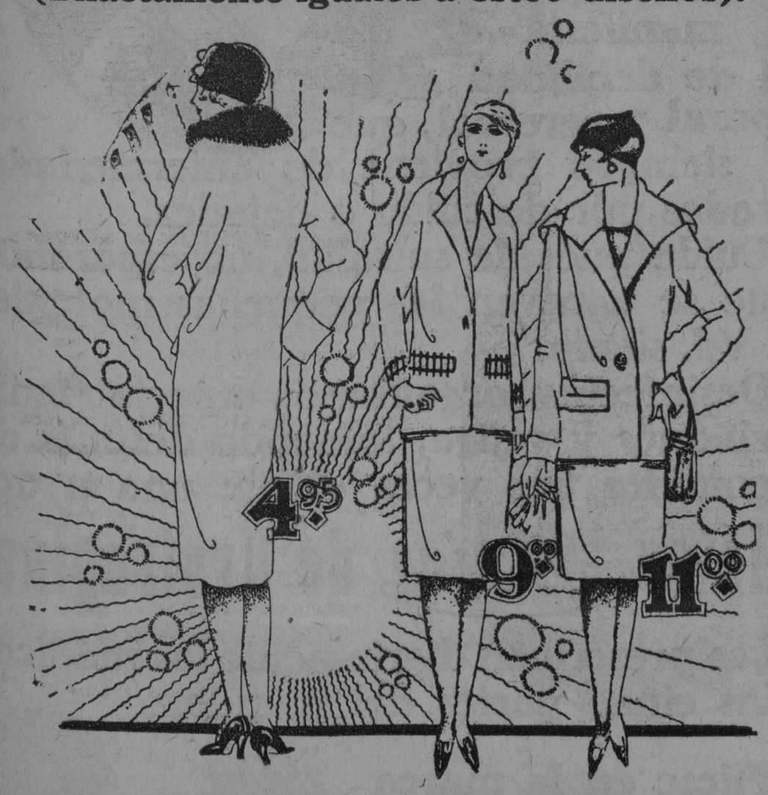

A. DE S. BOLIVAR y R. Mª DE LABRA

RCA-Radiola

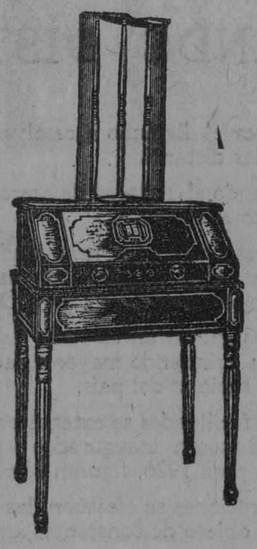

28

$286.00

SIN BATERIAS

De 8 tubos y de fácil manejo con un solo control.

El muebles de elegante acabado, tiene capacidad interior suficiente para las baterías. Si se usa con un alto-parlante Radiola modelo 104, trabaja sin necesidad de baterías, o sea, directamente de la corriente de 110 voltios del alumbrado de su casa. Vea una demostración en una de las siguientes casas:

Cuba Electrical Supply Co., Habana & Santiago.
Electrical Equipment of Cuba, Avenida Italia 27.
Humberto Giquel, J. C. Zenea 44.
Casa Delaporte, Presidente Zayas 85.
Ramírez Elect. & Radio Mfy., Obrapía 86.
M. & G. Salas, General Carrillo 14.
Gastón, Rivacoba & Cía., Habana 96.
Cía. Industrial Eléctrica, Matanzas & P. del Río
Casa Karman Eléctrica, Cienfuegos.
E. F. De Mendía, Camagüey.

Westinghouse

DISTRIBUIDORES DE LAS LINTERNAS Y BATERIAS "EVEREADY" - "COLUMBIA"

2807 1d-7

M.E.C.D. 2016

¿Qué trae la dicha a un hogar?

Compre este paquete. Rechace toda imitación.

LA riqueza no hace la felicidad de un hogar. Ni tampoco la hermosura. Los niños, en cambio, son sinónimo de dicha; pero han de ser niños contentos. Y ¿cuál es la fuente principal de su alegría, sino el amor y los cuidados de su madre — una madre feliz . . . y sana?

Ningún hogar puede dar abrigo a la ventura cuando la madre está asediada por sufrimientos y enfermedades, que la obligan a descuidar a las criaturas y que deprimen a su marido.

¿Por qué cerrar así la puerta del hogar a las dulzuras de la existencia, cuando hay un remedio que cura los males y achaques femeninos?

El Compuesto Vegetal de Lydia E. Pinkham es la llave de oro que abre las puertas de la salud y de la felicidad a todas las mujeres. El Compuesto Vegetal de Lydia E. Pinkham remedia la menstruación dolorosa e irregular y quita las jaquecas periódicas y las punzadas en la espalda y en la parte baja del cuerpo.

Si está Ud. cansada, agotada o tiene alguno de los dolores o achaques peculiares a las mujeres, tome

Seis botellas del Compuesto Vegetal bastaron a devolverme la salud, quebrantada por menstruaciones dolorosísimas. Recomiendo a mis amigas el Compuesto Vegetal de Lydia E. Pinkham como eficaz medicina.

Herlinda L. de Fames, Calle de Tapia 140
Monterrey, N. L., Méjico

Compuesto Vegetal De Lydia E. Pinkham

LYDIA E. PINKHAM MEDICINE CO. LYNN, MASS.

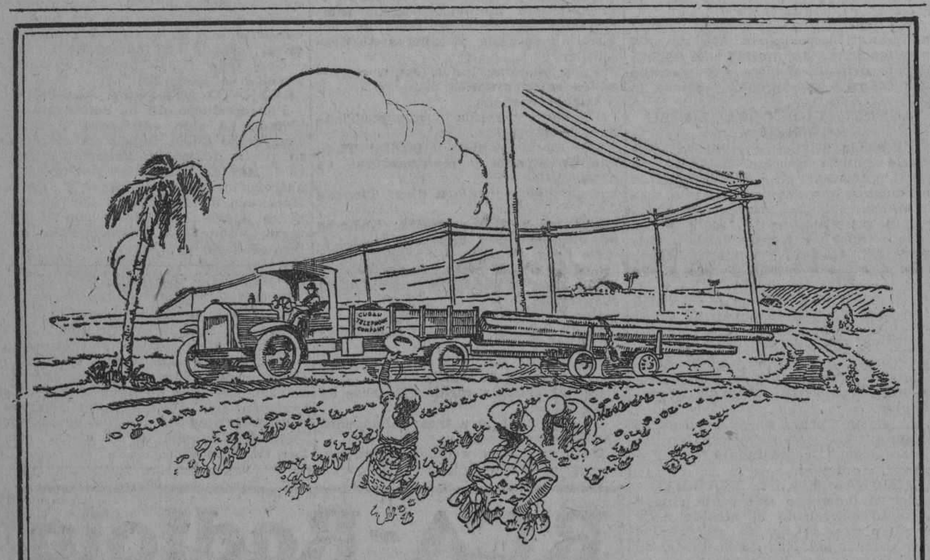

ACORTANDO DISTANCIAS

El Servicio Telefónico es el llamado a resolver satisfactoriamente los obstáculos que ofrecen las distancias.

Sus líneas vienen realizando el milagro de acercar entre sí las comarcas más apartadas del territorio nacional.

Para que su cometido responda a las necesidades presentes y a las exigencias del futuro, se está desarrollando un vastísimo plan en favor del servicio telefónico, tanto local como de Larga Distancia.

Al ampliar sus tendidos y aumentar su radio de acción, la Empresa realiza un magno esfuerzo; brindando mayores facilidades a los desenvolvimientos mercantiles y sociales del país.

En el año de 1925 estas facilidades se extendieron a 15 nuevas poblaciones de la Isla, en las que fueron inaugurados otros tantos Centros Telefónicos. En el programa para 1926, figuran 28 nuevas inauguraciones.

Al par que estas inauguraciones se efectúan, las actuales líneas de Larga Distancia vienen siendo objeto de constantes ampliaciones.

Dichas ampliaciones no solo procuran una mayor facilidad y rapidez en el establecimiento de las comunicaciones, sino que permiten que las ventajas que el servicio presta, sean aún mayores en aquellos pueblos donde el servicio ya se encontraba establecido.

Contribuya al progreso y engrandecimiento de Cuba, utilizando el Servicio de Larga Distancia.

CUBAN TELEPHONE COMPANY

CIENFUEGUERAS

EN EL PALACETE DEL MAYOR DE LA CIUDAD

Elegantísima residencia.

Que se alza airosa y bella en la populosa Avenida de la Independencia.

Avenida bautizada por el pueblo con el sobrenombre de **Prado.**

En este palacete de los distinguidos esposos Martínez-Aragonés, hubo una muy linda **soiree** de carnaval.

Fué gentil asalto bailable con el que numeroso grupo de nuestra **élite** congratuló a un matrimonio tan simpático y tan querido de todos, como la bella y altruista señora María Martínez de la Maza de Aragonés y Pedro Antonio Aragonés, Alcalde Municipal, prototipo de caballeros.

La señorial mansión lució sobre su rico alhajado, las polícromas galas del carnaval.

Plantas, guirnaldas, focos de colores, máscarones, todo en artística asociación esmaltando de color y de luz los salones de la casa, las terrazas y el **hall.**

La primera dama de la ciudad y esposa del Presidente del **Yacht Club,** que no es otra que la señora Martínez de la Maza de Aragonés y el señor Aragonés, y el príncipe de esta casa, **Paquín,** cumplimentaron de manera exquisita, cordialísima, a los gentiles asaltantes.

Y la **soiree** tuvo los caracteres brillantísimos.

Nos recordó por su magnificencia a la inolvidable. soberbia fiesta dada en ocasión del onomástico de la prestigiosa dama de este honorable hogar.

¡Cuánta esplendidez!

¡Y qué desbordamiento de alegría!

Así esta vez junto a la familia Aragonés-Martínez.

Toda la planta baja de la casa se vió invadida.

No se podía dar materialmente un paso.

El programa bailable fué de lo más moderno.

Alternó el **Charleston** y el **Son Oriental,** con el Vals y el Danzón.

Triunfó una vez más la **Jazz-Band** por excelencia en la Provincia, la del maestro Teódulo Sánchez.

Su cometido fueron los danzones, **fox, charleston** y vals.

Para tocar el **Son Oriental,** se contrató la muy aplaudida orquesta de I. González.

Muy popular.

Y muy elogiada.

El **buffet** se sirvió durante toda la noche.

Sin tregua.

Verdadero derroche de **bocaditos,** ponche y cremas.

Lo mejor de lo mejor.

Servido por una casa que tiene éste principio como lema.

El **Anón de San Carlos,** de mi buen amigo el señor Bernardo Sanjulián.

Tan estimado de las familias

Hubo comparsas muy lindas y lujosas.

En mayoría la gente joven.

Esa que lleva como divisa inconfundible y retozona, la más clamorosa alegría.

Cuanto vale y prestigia esta sociedad se dió cita en la casa particular del Mayor de la Ciudad.

Casa que abre sus puertas a la congratulación social, como abren éllos —los esposos Martínez-Aragonés— su corazón al verdadero afecto y al bien.

En la **soirée-dansant** imperaron dos bailables.

El **Charleston** y el **Son Oriental.**

Como imperaron en el **Yacht Club** en la fiesta pasada.

Y ha sido acogido por la sociedad con cariño.

He aquí ahora, la relación de las damas que, unas, con trajes de carnaval, y, otras, de alta **soirée,** rodearon de beneplácitos a la señora de Aragonés|

Y dieron al distinguido sarao el más encantador aspecto.

A manera de dorado pórtico en la reseña, la señora María Martínez de la Maza de Aragonés, que lució un **robe** precioso, en los colores verde y blanco.

Su señora madre la respetable dama **Carito** Arenas de Martínez de la Maza.

Un grupo de jóvenes damas, tan bellas como elegantes: Sarita Mazarredo de Echemendía, Zoila Rosa López de Rumbaut, Celia Prado de Hernández, Rosita Cuevas de Pérez Figueredo, Rafaelita Rodríguez del Rey de Martínez, **Niñita** López Quintana de Cárdenas, Blanca Ballice de Fernández Taquechel, Lolita Truebas de Lugo-Viñas, Luisita Gruner de Elizondo, Angelita Quiñones de Hernández...

Mercedes de León de Filayson.

Vitalia López de Cantallops, Laura Veiga de Campa, María Victoria Font de Montalvo.

Isabel Laredo Brú de Montanet.

Otras damas.

Teté O'Bourke de Villalvilla, **Titi** Sainz de Lugo-Viñas, Rosita Garriga de Mazarredo, Almanda Mombrun de Sasso. Gloria Vidal de Dacosta, Hortensia Aulet de Navarro Victoria Prieto de Pertierra, Delia Margarita Bellas de Rodríguez Galí, Gabriela Oliva Viuda de Sousa, Isabel Hernández Viuda de Bacallao.

Ana García de Borges, Juanita Quiñones Viuda de Espiñeira, Ignacita Castiñeira de Cardona y Luisa Echemendía de Mazarredo.

He aquí un grupo de señoritas con trajes de **soirée.**

Una rubia muy sugestiva y blonda Clemencia Grabau.

Gladys Mazarredo, Berta Alvarez, Julicta Dacosta, Yeya y Olga Collado, Teresita y Trinita Martínez Solís.

Mariita Montoto.

Olida Altuzarra.

Estrella y Delia Gómez Iznaga, Dora y Delia Gracia.

Las dos bellas nijas de nuestro querido compañero, don Luis Simón, Agente-Corresponsal del DIARIO, en la Perla del Sur.

La doctora Ana María Simón, tan airosa y elegante siempre, y su adorable hermanita Herminia.

Olga e Ilva Sasso.

Magdalena Isabel y Emilia Sotolongo.

Cota Sousa.

Nena Lindermeyer, María Silvia y Mercedes Fernández Tablada y María Rodríguez Galí.

Silvia Navarro.

América Tejada.

María Viera, una sagüera muy simpática.

Ahora las comparsas.

Una que está haciendo furor en la presente temporada, que cada día se manifiesta con mayor entusiasmo.

Con creciente alborozo.

Esa comparsa es la de **Violeteras,** Integrada por:

Teresita González
y Alfonso Lindermeyer.
Teté Allende
y **Toto** Montané.
Cuca Montané
e Ismael Febles.
María Josefa Aurre
y Federico Duménigo.
Muy atractiva las **Pierrettes.**
Gabrielita Sousa
y Rafael Valdés.
Adelina Paniagua
y Gustavo Blanco.
Conchita Guerra
y Ramón González.
Tomasita Gómez Castiñeira
y Antonio Morató.
Silvia Mas.
y Oscar Salas.
Juanita Gómez Castiñeira
y Panchito Aulet.
Corina Febles
y Eduardo Hernández.
Josefina Gómez Castiñeira
y Salvador Alvareda.
Hortensia Mas
y Luis de la Fuente.
María Edelmira Olivera
y Raul Sotolongo.
Delia Collado
y Dr. Aurelio Villaverde.
María de los E. S. del Villar
y Dr. José Luis de Bien.
Lilia Marrero
y Juan Alfredo Riverón.
Hubo un grupo de hurles.
María Luisa Mazarredo
y Tomás Lewis.
Clarita Viego
y Antonio Vázquez.
Esther Mazarredo
y Eduardo Marabotto.
Josefina Viego
e Ignacio Quiñones.
Margarita Mazarredo
y Bofito Casals.
Kosita Mazarredo
y Rafael Artime.
María del Carmen Mazarredo
y José Donéstevez.
Las lindas esgrimistas.
Angélica Aulet
Sabito Llovio
Amelia Navarro
Herminia y
Gloria Fernández.
Una trinidad muy sugestiva.
Con bonitos trajes de **gitana.**

Las señoritas, Ocilia Aragonés, Violeta Casanova y Silvia Ramírez.

De **Odalisca** la bella señorita Esther Villavilla, que hizo pareja con su hermano Paquito, éste disfrazado de catedrático.

Hubo por esta vez **Mensajeras del Amor.**

Las graciosas damitas, Neneita Quintero, Juanita Casanova y Dora Aragonés.

De **Primavera,** Maritta Díaz.

Representando una lujosa muñeca de **París.**

La **jeune-fille** Ena O'Bourke.

Apuntaba casi el alba cuando dejamos la señorial mansión de los tan queridos esposos Martínez-Aragonés.

Los acordes de un Son Oriental, coreado, cerraron la magnífica fiesta homenaje de simpatía a estos buenos amigos.

Sus nombres se pronuncian con cariño.

María y Pedro Antonio.

Cierren éllos la crónica como el broche más brillante y más rico, ya que homenaje es también esta reseña, cálida ofrenda del DIARIO al Alcalde simpático y a su dama.

OTRAS NOTICIAS

Hay muchas en cartera.

Se suceden los actos de carnaval unos tras otros y todos alcanzando extraordinaria resonancia y esplendor.

La fiesta del **Náutico.**

El gran baile del **Casino.**

Estoy poniendo en correo la impresión de estos magnos saraos.

También de sport tengo mucho que contar ,y muy reciente.

De los próximos bailes en el Club Asturiano.

Del baile ridículo en el **Yacht Club.**

De la fiesta de Carnaval en **Heredia.**

Y del baile de trajes del Club **Parla del Sur.**

También debo tratar de los paseos, nos queda el quinto y último.

Los anteriores han sido muy hermosos.

Han cubierto el recorrido de costumbre.

Treinta y cuatro cuadras de extensión.

Dos bailes se han pospuesto para más adelante.

Los dos del **Yacht Club.**

El baile de **Pierrettes** que se dará el Sábado de Gloria.

Y el infantil, con trajes de capricho, señalado para la tarde del Domingo de Resurrección.

Hasta mañana.

Obdulio A. GARCIA.

GRATIS a los que Sufren de Almorranas

No se deje operar hasta que no haya probado este remedio que todo el mundo puede usar en su casa, sin molestia ni pérdida de tiempo. Tome solamente estas pastillas de sabor agradable, de cuando en cuando para curarse de almorranas.

Pruebe Sin Gasto Alguno

Mi tratamiento interno para la curación permanente de almorranas es el más acertado, como lo comprueban miles y miles de cartas de personas agradecidas que tengo en mi poder, y quisiera que Ud. probara mi tratamiento por mi propia cuenta.

No importa si su caso es reciente o si ha sufrido largo tiempo, si es crónico o agudo, permanente o espasmódico, solicite mi tratamiento de prueba.

Deseo enviarlo particularmente a personas cuyos casos parecen ser desesperados; a los que hayan usado toda clase de ungüentos, pomadas y otros remedios sin resultado alguno.

Quiero que se convenza Ud. de que mi método es el que da resultados más benéficos.

Esta oferta liberal es de suma importancia para Ud. No demore un sólo día, escriba hoy mismo. No mande dinero, simplemente el cupón debidamente llenado, pero hágalo *hoy.*

Cupón Para Muestra Gratis

Sr. E. R. PAGE, 1370
Page Bldg., Marshall, Michigan, E. U. A.
Favor de enviarme prueba gratis de su tratamiento.

Nombre. . . . . .
Dirección. . . . . .
Ciudad. . . . . País . . . . .

TRABAJO INTELECTUAL

La labor intelectual no está confinada a los hombres de pluma. Tanto trabaja intelectualmente un comerciante en el estudio de su mercado y los reclamos de su negocio para sacar de él satisfactorio provecho; tanto trabaja con la inteligencia el agricultor para hacer más fructíferos sus plantíos, el carpintero para producir un mueble fino y elegante, el industrial en cualquier ramo, en fin, como el más laborioso intelectual en la confección del libro o la página en que ha de quedar consagrado su ingenio.

No necesitarán todos, es verdad, la misma dosis de ilustración; pero sí le es preciso por igual el mismo ahinco para lograr el propósito en mientes e idéntica fuerza de espíritu para llegar al fin deseado.

Mas para que ese ahinco y esa fuerza, de tan vital necesidad, subsistan hasta asegurar el triunfo, son imprescindibles la serenidad de ánimo y el impulso que presta el goce de la salud. Esta última es de primordial importancia, y el medio más eficaz para resguardarla es tomar un poco de Salvitae en un vaso de agua al levantarse o al acostarse, lo cual es de benéficos resultados para todo el organismo. El trabajo se hace más fácil, rinde mucho más, si se disfruta de tan precioso bien.

Dientes Empañados

Como darles blancura

Las Encías Sensibles

Cómo vigorizarlas. Déles ese color de coral que Ud. tanto envidia

Gratis
Un tubito para 10 días
Llene el cupón

Este Método Moderno Producirá Muy Pronto un Cambio Completo. Combate la película a la cual los Principales Dentistas atribuyen el mal aspecto de los dientes y las enfermedades de las encías. . . . Haga esta prueba única.

NO podrá Ud. tener atractivos, si su dentadura, está manchada y sus encías están reblandecidas y no tienen firmeza.

Ahora, la ciencia moderna ha hecho descubrimientos importantes para vencer todos estos inconvenientes. Se trata de un método nuevo, que recomiendan ahora los principales dentistas . . . es el método más sorprendente de todos los que se conocen para la higiene de los dientes.

Esa Película—El Enemigo de los Dientes y las Encías

La ciencia dental atribuye ahora la mayor parte de esos males, directa o indirectamente, a la película cargada de microbios, que se forma sobre sus dientes.

No la puede Ud. distinguir a la simple vista, pero si se pasa la lengua sobre los dientes, podrá Ud. sentirla, como una capa viscosa y resbaladiza.

Esa película se impregna de partículas de alimento, humo e impurezas. Y por esta razón, sus dientes adquieren un aspecto turbio y manchado.

Se adhiere a los dientes, penetra en los intersticios, y allí se fija. Expone sus encías al ataque de los microbios. En ella se reproducen millones de microbios. Y éstos, con el sarro, son la causa fundamental de la caries y la piorrea.

Ud. no podrá tener dientes bonitos si no destruye la película. Todos los principales dentistas le dirán a Ud. lo mismo.

El cepillo no la destruye

Los dentífricos corrientes y el cepillo no podrán destruir la película. Siéntala ahora con su lengua. Observe las deficiencias del método actual de asearse la dentadura.

Ahora se usan métodos nuevos. Se usa el dentífrico llamado Pepsodent, que es distinto, en su fórmula, acción y efectos de cualquier otro dentífrico conocido.

Todo el mundo lo ha adoptado, en gran parte por consejo de los dentistas. He aquí por qué han empezado a disminuir los males de la dentadura y de las encías.

Elimina la película y tonifica las encías

Logra dos objetos importantes, al mismo tiempo: elimina la película y luego tonifica las encías. No contiene substancias duras perjudiciales al esmalte.

Unos cuantos días de prueba demostrarán sus resultados, sin género de duda. ¿Por qué atenerse a los métodos anticuados cuando los dentistas más connotados recomiendan un método mejor?

Envíe el cupón. Recórtelo, antes de que se le olvide.

Pepsodent MARCA NUEVA
El Dentífrico Moderno

Basado en investigación científica moderna. Recomendado por los más eminentes dentistas del mundo entero. Ud. verá y sentirá inmediatos resultados.

Proteja el Esmalte
Pepsodent desintegra la película, y luego la elimina por medio de un elemento pulidor más blando que el esmalte. No use nunca un dentífrico que contenga substancias duras.

6-23-SR
Gratis—Un tubito para 10 días
THE PEPSODENT COMPANY,
Depto C6-8, 1104 S. Wabash Ave., Chicago, U. S. A.
Sírvanse enviar por correo un tubito de Pepsodent para 10 días.
Nombre.....
Dirección.....
Dé dirección completa—sólo un tubito para cada familia.

El suicidio

es un crimen, una manifestación de debilidad corporal y cerebral, que casi siempre proviene de enfermedades causadas por descuido o dejadez.

Cuide pués de su salud, no esperando a que se agraven las pequeñas molestias que Vd. sienta.

Desinfecte su organismo y especialmente sus riñones y vejiga, tomando después de las comidas tres veces al día una a dos

tabletas *Schering* de Urotropina.

Las prescriben diariamente los médicos de las cinco partes del mundo.

Fíjese en la marca *Schering*

SCHERING

Insista en el envase original de 20 tabletas de ½ gramo.

PARA BARRER SIN LEVANTAR POLVO USE
PULVICIDA "EUREKA"
MICROBICIDA Y DESINFECTANTE PODEROSO
EXIJA EL LEGITIMO. NO ACEPTE SUSTITUTOS.

M.E.C.D. 2016

CONTRADICTORIOS . . .

(Viene de la página 15)

"¡Viva el Perú!" y "¡Viva Tacna Arica!", los chilenos les contestaron con insultos directos al Presidente del Perú. "La Voz del Sur" dedica esta mañana una página íntegra a los desórdenes, diciendo que el incidente constituyó "una agresión premeditada".

Ayer circulaban rumores de que los chilenos habían capturado y destrozado la bandera peruana que llevaban los manifestantes; pero la versión ha sido desmentida esta mañana por los propios peruanos, quienes declararon que la bandera en cuestión está convenientemente depositada en la Casa de Pizarro.

Los chilenos, por su parte, niegan rotundamente la acusación de que la agresión fuese premeditada, indicando que la excitación popular de la masa chilena es tal que el propio comisario de policía había dicho que creía insuficientes las fuerzas a sus órdenes para contener al pueblo caso de que los peruanos intentasen celebrar alguna manifestación por las calles, cosa que a buen seguro había de ser tomada por los chilenos como una provocación. Los chilenos dan seguridades de que detendrán y castigarán a los culpables de los disturbios, confiando en que tome cartas en el asunto inmediatamente el tribunal especial plebiscitario.

Un triunfo más . . .

(Viene de la página 17)

do a Bill. Hay necesidad de llevarlos a sus esquinas al terminar el round, pues ninguno de los dos oyó el timbre.

Cuarto round.—Bobby amaga con su derecha. Bill lanza un uppercut que falla. Bobby parece ya contentarse con la defensa para poder durar los doce rounds de la pelea. Bill le lanza un fuerte golpe con la derecha en los riñones. Pasan a un clinch. Pelean ambos con saña. Bobby descarga un derechazo al cuerpo de Bill. Durante el round el referee tiene que deshacer varios clinches, ocurridos por la ansiedad en que encontraban ambos rivales de descargar el clásico knockout.

Quinto round. Bill comienza con su bailecito de costumbre al principio del round y con su danza esquiva un terrible derechazo de su contrario. Bobby lo persigue, pero el cubano lo pone en ridículo evitando todos sus golpes con su bailecito. Bill obliga a Bobby a refugirse en una esquina, pero no logra acertarlo con con varios derechazos cortos. Bobby logra desembarcar un fuerte golpe con su derecha en la quijada de Bill. Ambos se amagan cuando termina el round.

Sexto round. Bill se lanza contra Bobby y saca ventaja de los terribles golpes que ambos se propinan. Permanecen muy pegados y combaten así por todo el ring. Pasan a un clinch. La superioridad en peso se demuestra en la facilidad con que el blanco obliga a clinchear, lo que molesta bastante a Bill. Este pega un fuerte golpe con la zurda en la cara de Bobby y casi lo tira cuán largo es. Cuando termina el round ambos boxeadores cambian una serie de golpes.

Séptimo round. Bobby comienza con un golpe a la cara de Bill e inmediatamente se retira. Sigue Bobby siendo el agresor durante todo el round y lanza golpes seguidos con ambas manos. Bill se muestra el magnífico pugilista de siempre y para la ofensiva magistralmente. Sin embargo, Bobby logra sacar partido de su ataque y obtiene decididamente la ventaja en este round.

Octavo round. Continúa el blanco su ataque ofensivo del round anterior y molesta y preocupa bastante al moreno. Bobby dispara varios jabs a los riñones del cubano y consigue la ventaja en la furiosa retreta de golpes mutuos que se sigue. Bill da un uppercut con su izquierda y desembarca un flosh en la quijada de su oponente. Pasa ahora el cubano a lo ofensiva y se desquita en este round, consiguiendo ventaja.

Noveno round. Bobby lanza un derechazo a la quijada del cubano y lo hace cubrirse presuroso retirándose varios psos. Lo obliga después a caer contra las cuerdas y le da algunos ligeros izquierdazos en la cara. Vienen después al centro del ring y comienzan un rápido cambio de golpes.

Después Bobby intenta un clinch. Bill logra pegar con su izquierda un golpe en el corazón de su contrario que le hace acudir las lágrims a los ojos. Ambos se hallan peleando desesperadamente cuando suena el timbre.

Décimo round. Se amagan. Bobby falla un golpe con la izquierda a la cara de su contrario. Bill obliga a un clinch. Bobby descarga un fuerte derechazo al estómago del cubano, y lo sigue con un derechazo a la cara. Parece que el chiquito de New York lleva la ventaja. Bill descarga, entonces, cuatro golpes sucesivos a los riñones, empujándolo hacia las cuerdas y sacando mejor partido que su rival de la serie de golpes que los dos cambian. Falla el blanco nuevos golpes y Bill hace buen uso de sus pies evitando ser tocado repetidas veces. Bill descarga nuevos golpes en el estómago de Bobby y durante todo el round permanece recto y elevado como un faro.

Undécimo round. Comienzan con un clinch. Bill descarga un fuerte derechazo a los riñones de su adversario al romper dicho clinch. Bill juega con su contrario, le amaga, le pega, baila ante él y muestra al blanquito cuanto sabe. Es ya el dueño del campo, y deja atónito a Bobby con su agudísimo estilo. Bobby procura cubrirse pero Bill no lo deja, y lo persigue descargándole varios buenos golpes en el cuerpo y en la cara. Lo tiene loco a golpes cuando suena el timbre.

Duodécimo round. Se tocan los guantes y se separan, y el blanco, pensando quizás que perdía la pelea, tomó la ofensiva. Pero el cubano Bill piensa que es su reputación y su futuro lo que está comprometido en el ring, piensa acaso en el New Garden de Tex Rickard y decide que no es Mr. Bill, natural de Cuba, el que ha de dejar que lo acobarde un estallido de última hora. Con tal motivo, el muchacho de New York comienza a recibir una terrible tempestad de golpes que lo aturden. Bill se supera a sí mismo dándole golpes a su rival y casi acababa con él cuando sonó el timbre.

Bill gana.

DESDE BOLONDRON

BOLONDRON, marzo 6.—DIARIO, Habana.—Valiosos elementos de la localidad interésanme me haga intérprete de la satisfacción general con que verá el país la aprobación por el Congreso del proyecto de Ley presentado por el Representante Sagaró pro telegrafistas y demás empleados de Comunicaciones y que sea seguidamente sancionado Hon. Pdte. República.

El movimiento general de simpatía expresado hacia estos funcionarios se basa seguramente en conceptuárseles los más preteridos y sufridos componentes de la administración del Estado cuyos sueldos escasos no guardan relación directa con los grandes sacrificios y responsabilidades que se les exigen ni con el actual alto costo de la vida.

Pocas veces habrá obtenido tan legítimo y unánime buen concepto una ley como esta a favor de fieles servidores de la nación.

Corresponsal.

CINCUENTA Y DOS LIBRAS DE OPIO FUERON OCUPADAS AYER POR LA POLICIA DEL PUERTO Y DE LA ADUANA

Un corredor de aduana apareció complicado en este asunto, habiéndose ocupado la droga en sus oficinas y siendo él
Un corredor de aduana aparece complicado en este asunto,

El Inspector general del Puerto señor J. Vila, tuvo confidencias de que por el puerto de la Habana, se introducían drogas heroicas de contrabando, en complicidad con un Corredor de Aduana, el cual era el encargado de expenderlo, y ordenó al jefe de la Vigilancia Nocturna en la Aduana señor José de Sogo, y al Inspector especial del Puerto señor E. Hernández, para que establecieran un avigilancia en la casa Oficios 12 y 14 Edificio Calle, en cuyo departamento número 221, tiene su despacho el Corredor de Aduanas señor Mario Marín Rodríguez, de la Habana, de 34 años y vecino de D, número 10, que según la confidencia, era el que recibía y expendía las drogas.

Establecida la vigilancia desde ayer a las seis de la mañana, en las últimas horas de la tarde llegó en su automóvil 3939, que conducía el chauffeur Aurelio Carreras, de España, el Sr. Marín en compañía de una señora llevando un paquete y entonces como la confidencia señalaba que ayer por la tarde se iba a efectuar la venta de drogas, el Inspector general del Puerto con los agentes subieron detrás de Marín, el cual entregó el paquete a un señor grueso que huyó por las escaleras del edificio Calle, al tratar de entrar los Inspectores en el departamento 221, se les ofreció una fuerte resistencia haciéndose varios disparos de revólver. Por fin, pudieron registrar los Inspectores el departamento encontrando en la cornisa por la parte de fuera y al lado de la ventana dos paquetes conteniendo cada uno una libra de opio. Además en la claraboya de cristales del piso inmediato inferior al en que está situado el departamento 221, e inmediatament edebajo de la ventana de dicho departamento, se ocupó un paquete que arrojaron allí, para que no se encontrara al efectuar la sorpresa. Este paquete contenía cincuenta latas, de una libra cada una de opio. Calculan el valor de lo ocupado, en unos $5,000, la puerta del departamento 221, se halla perforada por una bala y también roto por una bala el cristal de la ventana, constituyéndose en el lugar del hecho el Teniente en funciones de Capitán de la Primera Estación señor B. Garriga y los vigilantes 504 y 1613 que coadyuvaron a la ocupación del opio.

Fueron detenidos Mario Marín y Jorge del Valle de Armas, de la Habana, de 39 años, vecino de Bayona 1, que según informan los Inspectores es el que en unión del primero, traficaban con el opio.

Se dió cuenta del hecho al juez doctor Tomás G. de Diego de guardia anoche en unión del Secretario Judicial Sr. R. Melián y oficial señor Rivero.

Los acusados negaron la acusación y quedaron en libertad por haber prestado fianza de $500 cada uno.

A PESAR DE TODAS LAS G ESTIONES . . . .

(Viene de la primera página.)

No puede ser más notable esta diferencia de versiones, por tratarse de gente de campo y que conviven en el mismo lugar.

Según una de esas versiones, eran de tipo isleño dos de los secuestradores y mestizo el otro, los que sorprendieron al coronel Pina en los momentos en que éste acariciaba a su corcel, en la cuadra, entablándose un tiroteo entre los empleados de la colonia y los bandoleros.

El caballo del secuestrado recibió un balazo en el cuello y han quedado, en las paredes de la cuadra, huellas de otros cuatro proyectiles.

Esta referencia informa que los empleados cesaron de hacer fuego, cumpliendo las órdenes del coronel Pina, "por temor a ser muerto" por sus secuestradores.

Parece a todos muy extraño que tanto los empleados como los testigos y actores del suceso guardasen absoluto secreto durante veinticuatro horas y no determinasen, por lo menos, seguir las huellas de los secuestradores.

Parece posible deducir que los asaltantes internaron al prisionero en un campo de caña para ocultarse y ocultar al coronel Pina hasta que, llegada la noche, fuera menos peligroso seguir en camino.

Tiénese por cierto que, de haberse emprendido seguidamente la persecución no hubiera sido difícil localizar ya a los bandidos, puesto que todos los alrededores del lugar del secuestro son colonias que se hallan en plena actividad de la zafra y pobladas, por tanto, por numerosos trabajadores, entre los que es sobradamente conocido el coronel Pina.

Este deplorable y sentidísimo asunto se obscurece más y más al no hallarse ahora rastro alguno del secuestrado ni tenerse indicio de que, para obtener el rescate, se haya iniciado gestión alguna, abrigándose por no pocos serios temores por la vida del prisionero, que es hombre de valor probado, siendo inconcebible que, estando armado con su revólver, dejara de defenderse, contando además con el auxilio cercano de sus empleados.

Por otra parte, si—como afirma la versión ya aludida—hubo un tiroteo, éste debió atraer a la gente de los campos de caña vecinos y pudo formarse una partida de hombres armados que pretendiese el copo de los tres bandoleros.

Para mayor desconcierto, existe otra versión: que el coronel Pina sostuvo, en la noche del martes, violentos incidentes con los mayorales de sus colonias, por haber elevado éstos los precios del corte de caña sin previa autorización, recriminándolos duramente por teléfono, primero, desde el central Stewart, y al día siguiente—la mañana del secuestro—en el batey de lo colonia "Dos Hermanas".

Todos estos antecedentes y el hecho de no hallarse hasta ahora huella alguna del prisionero ni de los secuestradores, dan caracteres sumamente alarmantes a este triste asunto.

Hay más de trescientos hombres batiendo los alrededores del central Stewart, siendo general la alarma en todos estos contornos.—**Luzán,** corresponsal.

DUELO SOCIAL

(Por Telégrafo.)

La Salud, marzo 6.— DIARIO DE LA MARINA, Habana.— En el momento que telegraffo acaba de fallecer Benito Alonso Martínez, antiguo comerciante de este pueblo, que desempeñó importantes cargos públicos durante el Gobierno español.

Su numerosa familia que disfruta de las mayores estimaciones en esta sociedad, hállase inconsolable.

Les damos nuestro sincero pésame y especialmente a su hijo mayor, Benito F. Alonso.

Artigas,
Corresponsal.

CARIÑOSO DECIBIMIENTO AL SR. SECRETARIO DE OBRAS PUBLICAS

Por Telégrafo.)

Caibarién, marzo 6.— DIARIO DE LA MARINA, Habana.— Acaba de llegar el tren especial que conduce al señor secretario de Obras Públicas (doctor Carlos Miguel de Céspedes) acompañado por el coronel Carlos Machado, que viene en representación del Honorable señor Presidente de la República.

Se les dispensó un grandioso recibimiento en la estación del ferrocarril, del que participaron las autoridades locales con la banda municipal de música, representaciones de todas las sociedades, del comercio y distinguidas personalidades con el representante a la Cámara señor Wolter del Río.

Esta noche será ofrecido un espléndido banquete al doctor Céspedes en el Hotel Comercio, al que he sido invitado como representante del DIARIO DE LA MARINA.

Los distinguidos viajeros fueron insistentemente admirados.

..Navarro,
Corresponsal.

ALEGRE PERSPECTIVA INDUSTRIAL

VICTORIA DE LAS TUNAS, marzo 6.—DIARIO, Habana.—El hermoso acto del millonario Ford interesado en fomentar en esta provincia una fábrica de aeroplanos y automóviles y también el hermoso acto de Mr. Charles donando los terrenos para que pueda fomentar la fábrica ha producido en esta olvidada localidad júbilo general.

Corresponsal.

PRO AUMENTO DE SUELDOS A LOS EMPLEADOS POSTALES

LA SALUD, marzo 6.—DIARIO, Habana.—La Ley aumentando el sueldo a los empleados de Comunicaciones presentada en la Cámara por el Sr. Sagaró premiando esos laboriosos servidores del Estado espérase sea aprobada.

Artigas,
Corresponsal.

BRILLANTE CONFERENCIA

VICTORIA DE LAS TUNAS, marzo 6.—DIARIO, Habana.—Como homenaje al periodista madrileño Dr. Gregorio Campos que tanto sabe enaltecer a España con su palabra se celebró en la colonia hispana de esta ciudad una hermosa fiesta cultural invitándose a las autoridades y elementos de la mejor sociedad.

En extensa y bellísima conferencia hizo el ilustre periodista desfilar toda la riqueza de las ciudades del pasado como Toledo la imperial o el imponderable y artístico monasterio de El Escorial, octava maravilla del mundo; describió una audiencia con el Rey y haciendo gala de sus sentimientos de poeta, toda la religiosa emoción de la Semana Santa en Sevilla y la racial tradición del hogar español en las fiestas de Nochebuena y año viejo.

Pintó con fina gracia e inteligencia lo que representa el chispeante humor español, superior al inglés refiriendo interesantísimas anécdotas que lo ponen de relieve.

Nos llevó a vivir la existencia de las grandes capitales españolas y el regalo de sus playas norteñas; explicó lo que es y representa el feminismo español; habló de las aficiones deportivas de la juventud poco viciosa y trabajadora.

Hizo una bellísima descripción de la jura de la bandera y de la "españolísima" fiesta nacional de los toros menos bárbara y más artística que el boxeo o las luchas.

..mó ensalzando la obra portentosa realizada por los españoles en esta República que pone de manifiesto su amor a ella y lo profundo de la contraternidad hispano cubana.

Esta conferencia titulada "Bocetos españoles" resultó elocuentísima y llena de pintoresca atracción y poesía. Fué premiada por la distinguida concurrencia que llenaba los salones de la Colonia con atronadores aplausos.

El Dr. Antonio Domínguez en un bellísimo discurso prolongó la conferencia haciendo gala de su vasta cultura con palabra flúida llena de hermosas y poéticas imágenes que sirvieron para hacer comprender el significado de estos actos culturales y de espiritual acercamiento a España la nación progenitora.

Una gran ovación premió el trabajo del talentoso doctor, gala de la Colonia Española.

El Presidente de la misma recibió felicitaciones de cubanos y españoles por la preparación del acto.

El Dr. Campos sale mañana para Manatí donde hablará el lunes.

Para el día nueve se anuncia en esta el debut del circo Santos y Artigas que dará una sola función.

Esta noche la sociedad cubana El Liceo celebra un gran baile de disfraces.

Corresponsal.

¿CHOQUE O ASESINATO

(Por telégrafo)

Taco Taco, marzo 6. las 7 p. m.—DIARIO, Habana.—En las primeras horas de la mañana en la carretera central cerca del pueblo de Candelaria fué hallado muerto el señor Adolfo Viera.

El occiso que era chauffeur, salió anoche de la localidad en su Ford, según noticias, con un viaje del que no volvió. La máquina se hallaba volcada en la cuneta sin que tuviera señales de haber chocado y el cadáver de Viera aparece medio kilómetro desviado.

Corren versiones de que tenía dinero.

Se tratará de un robo y asesinato?

El juzgado actúa en el esclarecimiento de los hechos y seguiré informando sobre el particular.

El pueblo lamenta este suceso puse Viera era hombre honrado, trabajador y muy tranquilo.

Corresponsal.

NOTICIA DE SANTIAGO DE CUBA

(Por Telégrafo.)

Santiago de Cuba, marzo 6.—DIARIO DE LA MARINA, Haban.—Sin causa aparente ha subido el precio de la carne.

—El trabajo que rinden los telegrafistas de este Centro es enorme, no obstante el poco sueldo de que disfrutan, constándonos a los corresponsales que presenciamos su labor, precisando que el Congreso resuelva favorablemente el proyecto de ley que los favorece.

Se reanudará . . .

(Viene de la página 15)

después de haber recorrido 9,500 kilómetros. El viaje de regreso será casi lo mismo: se saldrá de Vladivostok los miércoles a las 5.30 de la tarde, para llegar a Moscú el sábado de la siguiente semana a las 4.30 también de la tarde, a Riga el domingo a las 11.35 de la noche, a Berlín el lunes a las 9.25 de la noche y a París el martes a las tres de la tarde.

RUTA AEREA ALEMANA AL PACIFICO

MOSCU, marzo 6. (U. P.)—La Aero-Lloyd, compañía almana de aviación, y la German-Russian Stock Company, comenzarán en breve un servicio de pasajeros, correspondencia y carga ligera en aeroplanos desde Berlín a Vladivostok, que vienen estudiando hace algún tiempo, y que, una vez establecida, batirá el record mundial de distancia en vuelos comerciales.

La empresa trata nada menos que de cubrir los 9,500 kilómetros, poco más o menos, que separan ambas poblaciones, en cincuenta horas de vuelo sin interrupción, día y noche, en aviones rápidos y poderosos. La primra etapa del viaje Berlín-Moscú se salvará en una noche. En la capital soviética cambiarán de aeroplano los viajeros. Se organizan otros puntos de escala en Omsk y en Irkutsk, con objeto de dividir convenientemente el tiempo de duración del vuelo.

CUBA Y LAS . . .

(Viene de la primera página.)

ta el estimado posible de la zafra mundial, tanto del azúcar de caña como del de remolacha, las condiciones atmosféricas en que verifican las operaciones de siembra, cultivo y fabricación en los distintos países, y con un conocimiento exacto de los progresos sucesivos en el curso de la zafra que se realizan en los demás países, determinarse los cálculos que debe alcanzar la producción cubana, que pueden alterarse a medida que se hagan públicos y efectivos los factores que en el mundo pueden determinar la producción universal de azúcar.

"Con esto, practicado regularmente y de un modo cuidadoso, no sólo se evitarán los perjuicios que se han experimentado ya, sino que el mundo entero se beneficiará, ya que es la producción cubana la que determina el precio del azúcar."

Wessels, Kulenkampf y Compañía en su informe sobre el mercado azucarero participan que la producción hasta el día 20 del mes pasado se estimaba por Willet y Gray en 1,803,438 toneladas, lo que señala un aumento sobre la misma fecha en el año anterior, en que sólo se habían producido 1.777.400 toneladas, por lo que se cree que ya se ha llegado al máximun de la producción intensa y que en el transcurso del mes actual, ya se habrá llegado a la mitad de la zafra.

Se anuncia asimismo que Alemania sólo logrará exportar 150.000 toneladas lo que tendrá un efecto depresivo en el mercado inglés, que tiene aun existencia suficiente de crudos para su consumo de refinos, por lo menos para tres meses.

De acuerdo con las estadísticas, la zafra de Java estará en el mercado en los meses de mayo a agosto del año y ello afectará considerablemente los precios. Cuba probablemente tendrá que suplir las doscientas cincuenta mil toneladas que Java dejará de producir este año.

LA PROXIMA PELEA . . .

(Viene de la página 17)

Por lo que hace a Renault, cuanto tuvieron oportunidad de verle anoche, al ser presentado al público, desde el ring de la Arena Colón, momentos antes de dar principio al encuentro Charol-Panamá, quedaron completamente satisfechos. El franco-canadiense, en efecto parece estar en inmejorables condiciones físicas, lo cual, después de todo, a nadie puede sorprender cuando se piensa que hace cinco días noqueó en Tampa al mejor de los sparring partners de Jack Dempsey.

Será, pues, la pelea internacional que nos ofrece para el próximo miércoles la empresa de Santos y Artigas, un encuentro de verdadera sensación, que hará las delicias de los miles de fanáticos que invadirán el stadium de la Avenida de Zulueta.

Pincho Gutiérrez, el activo e inteligente match maker de los mencionados promotores, prepara un magnífico programa que daremos a conocer mañana en toda su integridad, así como los precios que regirán.

LAS EXPULSIONES.

(Viene de la primera página.)

achaquen declaraciones que no han salido de mis labios; como lo referente a que el General Calles, Presidente de la República, "tema que la Iglesia contribuyá a agravar el conflicto surgido recientemente entre aquel país y los Estados Unidos". México se cree defendida y a salvo de toda responsabilidad cumpliendo en todo momento y con toda energía los mandatos constitucionales.

Y otro extremo—agregó el señor Bohoguez—que conviene puntualizar. El Gobierno de mi país no aplica el artículo 33 de la Constitución contra los sacerdotes católicos dando así satisfacción a una antipatía que no alimenta, ya que él, como el pueblo mexicano que fielmente representa, respeta, admira y ama todo cuanto suponen intereses y sentimientos de España, con cuya nación desea vivir en la mayor armonía.

Con mucho gusto interpretamos y reproducimos esta aclaración del señor Ministro de México en la Habana, persona con la que, aun cuando es reciente nuestro conocimiento, estamos ligados amistosa y simpáticamente.

—Hoy salió para Gibara, a concurrir a los funerales del general Sartorio, el gobernador Barceló, quien ofrenda una magnífica corona de flores.

—La Audiencia ha denegado el recurso interpuesto por el doctor Rafael Stenger contra el fallo de la pena de muerte contra su defendido Salvador Aguilera; pero, en cambio, acordó elevar la causa al Supremo.

—Esta tarde partió para San Luis el juez municipal doctor Giraudy, a investigar la denuncia contra igual juez, doctor Ruiz Riesgo, a quien acusa su propio secretario.

—Ha partido para ésa Francisco Castillo, dueño de la conocida fábrica de ron, que va delicado de su salud.

—La compañía de operetas de Julián Santacruz ha debutado esta noche con enorme éxito artístico y pecunario.

—Están terminándose las obras del Palacio Provincial, que inaugurará el general Machado el día 30 de abril.

—La Audiencia ha condenado a José Lorenzo, por lesiones graves; en Bayamo absolvió a Julián González, por atentado; en Palma Soriano condena a Juan Díaz Guillot, por atentado en Guantánamo y absuelve a Marcelino Fish, por homicidio en Victoria de las Tunas.

Corresponsal.

Causa desaliento . . . .

(Viene de la página 15)

interpreta aquí en el sentido de que aún en el caso de que la aspiración no incluya a ningún otro país más que a Alemania, China defenderá su posición.

Los funcionarios de la Liga decían esta noche que ven en el movimiento de los chinos la amenaza de que se retirarán de la Liga en el caso de que sus demandas no queden satisfechas. Temen que Moscú, cuya influencia es cada día mayor en aquel país, esté incitando al Gobierno de Pekín para que insista en esta demanda, confiando en que ello dará por resultado la retirada de China de la Sociedad de Naciones y como consecuencia un mayor influjo de los bolsevistas en Asia.

EN CONFORMIDAD CON EL PROYECTO DE ESPAÑA SE TRATARA EN LA REUNION DE LA LIGA DE LA TRASCENDENTAL CUESTION DEL DESARME UNIVERSAL

GINEBRA, marzo 6.—(U. P.)—De acuerdo con el proyecto español, una vez que sean resueltos los asuntos origen de la reunión del lunes, se comenzará inmediatamente a estudiar la cuestión del desarme universal, tal y como lo propusiera ante la Liga de Naciones la representación española.

De acuerdo con este plan, la Secretaría de la Liga presentará un análisis del estado actual de Europa en la cuestión de la seguridad internacional, después de los pactos de Locarno, acompañado de los proyectos que existen con el mismo propósito.

Luego, se presentará a la consideración de la Liga en su reunión de septiembre el proyecto final, que será obra del ministro de Relaciones Exteriores de Checo-Eslovaquia, Eduardo Benes.

Las bases principales sobre las que descansará el proyecto son las siguientes:

Primera: Las presentadas por los países latinoamericanos y escandinavos que solicitan de la Liga que lleve a cabo bajo sus auspicios una reunión internacional en que los asistentes se obligarán a aceptar el fallo arbitral de las disputas en que se empeñen y se supriman los tratados de mutua alianza para el caso de tener que hacer cumplir dicho fallo por medio de la fuerza.

Segunda: El programa presentado por Japón, que dispone la creación de comisiones internacionales a las que se someterán las disputas entre distintos países, por la conciliación, ya que no se ha llegado al momento en que puedan dirimirse por arbitraje.

Tercera: Los planes de Bélgica, que determinan el modo cómo ha de llevarse a cabo el cumplimiento por medio de la fuerza del fallo emitido por el árbitro.

Se cree que Benes omitirá cualquier aspecto avanzado de estos planes, para que obtengan la aceptación general y logren ser convertidos en realidades. Aunque la determinación de la fecha en que ha de llevarse a cabo la conferencia para el desarme ha de ser fijada por el Consejo Supremo, deberá atender a las conveniencias que el proyecto despierta en cada país, ya que no se tratará de una cosa definitiva en su naturaleza, sino meramente informativa y preparatoria de otra de mayor significación.

INGLATERRA NO HA DEFINIDO SU ACTUACION SOBRE LA CUESTION QUE HA DE RESOLVERSE EL LUNES

LONDRES, marzo 6.—(U. P.)—Los hombres que dirigen la política internacional en la mayor parte de los países de Europa se dirigen a estas horas desde varias capitales del continente hacia Ginebra, donde durante los próximos días ha de estar el mundo entero pendiente de las resoluciones que allí se tomen sobre los asuntos sujetos a consideración de aquellos y que han de ser tratados por el Consejo de la Liga de las Naciones.

Al salir para dicha ciudad el Ministro de Relaciones Exteriores de este país Sir Austen Chamberlain, continuaba siendo una incógnita para el público, su actitud defintiva, porque aunque se sabe que va con plenos poderes y se conoce el texto de las declaraciones de Baldwin ante la Cámara de los Comunes en su sesión del jueves, éstas no ha sido todo lo explícitas que las circunstancias demandan.

La opinión que prevalece entre las clases políticas es que resulta perjudicial para los intereses de la Liga y sus propósitos la actitud de las naciones que a toda costa quieren lograr un puesto permanente en el Consejo supremo de dicho organismo, aunque ello demore la admisión de Alemania en el Consejo. Se afirma a pesar de todo, que Gran Bretaña debe respaldar la solicitud española cuando ésta se presente a la consideración de la Liga.

En cuanto a la situación de Polonia, la solución se presenta menos favorable hasta el extremo de que el periódico "Le Temps", de París, dice que ya se ha logrado persuadir a dicha nación que demore su aspiración hasta el mes de septiembre.

ALEMANIA INGRESARA EL LUNES EN LA LIGA DE LAS NACIONES

GINEBRA, marzo 6.—(U. P.)—Los mismos hombres que concertaron los tratados de Locarno se reunirán en esta ciudad, privadamente para determinar las cuestiones pendientes desde entonces y que se refieren principalmente al ingreso de Alemania en la Liga, que afirmará así su situación ante el mundo de un modo extraordinario comparada con la que ha estado manteniendo desde la terminación de la guerra.

Después que se admita a Alemania como miembro de la Liga y se arregle el asunto del aumento de los puestos permanentes en el Consejo de dicho organismo, la principal cuestión a resolver será la de la creación de un plan para el desarme universal, y a este fin la Secretaría de la Liga presentará un plan para la seguridad europea, bajo cuyas bases se llevará a cabo la erección del definitivo que será sometido a la Liga en la reunión del mes de septiembre.

Si se logran resolver todos los problemas que derivan de las solicitudes de España, China, Polonia, y Brasil para el logro del puesto permanente, se deberá a los esfuerzos de Chamberlain y Briand, que se proponen infiltrar en el espíritu de la asamblea matiz que determinó los Pactos de Locarno.

En lo que respecta a España, su elección está asegurada aparentemente, pero en cuanto al conjunto general del resultado de la reunión puede asegurarse que si Briand no permanece en ella bastante tiempo para determinar por parte de Polonia una actitud conciliatoria, se producirá en la reunión una seria disputa.

HAN SALIDO PARA GINEBRA LOS DELEGADOS ALEMANES A LA REUNION

BERLIN, marzo 6.—(U. P.)—Tanto el Canciller Luther como el Ministro de Relaciones Exteriores Stersemann, han salido en dirección de Ginebra, confiados en que la renuncia presentada por el Gabinete francés ha debilitado extraordinariamente la situación de Francia ante el Consejo, fortaleciendo por el contrario la de Alemania.

Pero se muestra atemorizado el Ministro de Relaciones Exteriores de que la ausencia de Briand en las reuniones de Ginebra produzca resultados distintos a los que habrían de salir de la discusión fructuosa de Briand y Stressemann sobre todo en lo que se refiere a la ulterior evacuación del Saar y de la Renania.

Si Alemania resulta elegida durante el curso de la semana, adoptará una posición definida en cada caso de las aspiraciones de diferentes países al puesto permanente en el Consejo. Apoyará abiertamente la petición de España y auxiliará en lo posible la de China, pero se opondrá a las de Brasil y Polonia, extremadamente en el último caso.

TRAERA COLA AUN EL ASUNTO ENTRE MEXICO Y LOS E. U.

Si bien las diferencias parecen arregladas, darán que hacer aún en el congreso de Norteamérica

WASHINGTON, marzo 6. (A. P.) La discrepancia internacional surgida entre los Gobiernos de los Estados Unidos y México acerca de las leyes petroleras y de tierras implantadas por este último país, parece desaparecer paulatinamente, pero el asunto promete dar todavía juego en el Congreso Federal.

Sin mucho debate, el Senado aprobó hoy una moción preguntando a la Secretaría de Estado si México está retrasando la publicación de los detalles del último intercambio diplomático habido con Washington, que al parecer tocó a amistoso fin.

Al mismo tiempo, el senador demócrata por Utah, Mr. King, anunció que iba a pedir ámplios y minuciosos informe ssobre la situación, preguntando incluso si el embajador norteamericano Sheffield había sido descartado en el asunto por la Secretaría de Estado y si el factor determinante de las negociaciones h asido el ex-embajador Charles B. Warren, cuyo nombramiento de Fiscal general fué rechazado hace un año por el Senado.

Desde que surgió la diferencia con México, Mr. Sheffield abogó porque los Estados Unidos adoptasen una actitud firme y enérgica contra todo impedimento que se pretendiese imponer a los intereses norteamericanos.

Además, hizo algunas definiciones de actitud al Ministerio de Relaciones Exteriores de Ciudad México, y hubo un momento en que parecía inminente la ruptura diplomática. Poco después, no bien fué llamado a intervenir Mr. Warren en el caso, se advirtió una perceptible tendencia al arreglo.

La Secretaría de Estado guarda absoluta reserva acerca de lo que hubo en el fondo de todos esos hechos. Las autoridades se niegan a admitir la posibilidad de que el Embajador Sheffield se haya dado por ofendido, puesto que hasta ahora nada lo indica así.

DOS INDIVIDUOS ATENTARON AYER CONTRA SU VIDA

Varios trabajadores golpearon a una mujer porque no les dejó volcar una carretilla con viruta

En la Casa de Calud del Centro Castellano en Arroyo Apolo, fué asistido anoche de una herida de bala en el vientre con siete perforaciones intestinales siendo gravísimo su estado. Antonio Burgos Mateo, español, de 26 años y vecino de San Nicolás número 77, que declaró a la Policía que examinando una pistola en la casa Concha número 3, se le había disparado un tiro hiriéndole.

Un primo del herido, Víctor Burgos, vecino de Concha número 3, expuso a los reporters que suponía que su primo había atentado contra su vida.

En la Casa de Socorros, de Arroyo Apolo fué asistido de una grave intoxicación por haber ingerido bisulfuro de carbono, Ramón Mauriz Vidal, español, de 44 años, vecino de Bella Vista número 25, en el Cerro, que en la finca González en el Reparto Alday había tomado el veneno dejando escrita una carta dirigida a su esposa Magdalena Lama González, participándole que se quitaba la vida adjuntándole sesenta pesos en la carta.

Declaró Bagdalena que suponía que su esposo hubiera tratado de matarse por haber sido multado por el Correccional de la Sección Cuarta.

GOLPEARON A UNA MUJER LESIONANDOLA GRAVEMENTE

En Emergencias fué asistida anoche de contusiones en la región costo abdominal, no pudiendo precisar lesión interna, Rosalina Pereda Mora, española, de 40 años de edad y vecina del Manglar de Urrutia frente al callejón de San Gregorio.

Declaró su esposo Máximo Díaz Suárez, que varios individuos obreros del taller de Carpintería de Universidad número 2, llevaban una carretilla con aserrín y virutas, que trataron de volcar al lado de la casa de Rosalina y al negarse ésta la golpearon y huyeron después de realizada su hazaña.

MENOR LESIONADA

Elena Valdés Navarro, de dos años de edad, vecina de Blanco número 28, sufrió una herida por avulsión con pérdida de las extremidades de los dedos meñique e índice derechos al cogerse la mano con una puerta que se cerró de golpe.

ARROLLADO POR UN AUTO

En el primer centro de socorros fué asistido Manuel García Aguirre, de 75 años de edad, vecino de Sitios número 27, que sufrió contusiones en el abdomen, regiones malar derecha, fractura de los huesos cuadrados de la nariz, fractura de la sexta costilla izquierda y contusiones en todo el cuerpo con fenómenos de schock traumático, al ser arrollado en Angeles y Corrales por el automóvil número 11864 que conducía Antonio Dieguez Fernández, de España, vecino de Wilson número 46.

Quedó en libertad el chauffeur.

MENOR ARROLLADO

En San Ignacio y Acosta, el automóvil número 942 que conducía Rufino Blanco Reboca, de la Habana, de 44 años, vecino de Luyanó número 97, arrolló a la menor Lucía Ruzo Poerter, de Polonia, de tres años de edad y vecina de Inquisidor número 39, que de la mano de su padre Moisés Ruzo cruzaba por dicho lugar al lado del contén de la acera.

La menor fué asistida en el primer centro de socorros de numerosas contusiones en la cabeza y cuerpo con fenómenos de conmoción cerebral.

El chauffeur quedó en libertad por haber prestado fianza de trescientos pesos.

ROBO DE ROPAS Y PRENDAS

Denunció en la Décima Tercera Estación, Flora Begueri Palomino, de 38 años de edad, vecina de Milagros número 124, departamento número 23, que violentado el candado de la puerta le sustrajeron ropas y prendas que aprecia en ochenta pesos.

QUERIAN HURTARLE EL AUTOMOVIL

Encontrándose con su automóvil en 7 y 8, Almendares el chauffeur Gabriel Santamarina Garcías, español, vecino de 9 y 8, Almendares, cuatro jóvenes subieron al auto y se dieron a la fuga en éste en dirección a la Calzada de Wilson, saliendo en su persecución Santamarina logrando en Wilson y 8 al tener que para el auto por cruzar un tranvía recuperar su máquina dándose a la fuga sus ocupantes.

EL TIMO DE TODOS LOS DIAS

Ante el Sub-inspector Domínguez, en la Jefatura de la Secreta denunció ayer Manuel García Alonso, español, vecino de la fonda situada en Oficios número 13, que dos compatriotas le invitaron a dar un paseo por el Vedado y después de decirle que le sacarían el pasaporte y el pasaje para España, estando conversando se encontraron con un tercero, el cual les dijo tenía que entregar gran cantidad de dinero a los pobres y por el tan desacreditado "timo de la limosna" le estafaron trescientos cuarenta y cinco pesos en moneda oficial y una moneda de cien pesetas oro español, dejándole en cambio un paquete con recortes de periódicos.

DETENIDOS POR LA JUDICIAL

El agente señor Iglesias detuvo ayer a Luis Abreu Rojas, de Pinar de Río, reclamado por el Juzgado de Instrucción de la Seceión Segunda y el agente señor Luis de Miguel, arrestó a José Allón Rodríguez, de la Habana, reclamado en causa por estafa en el Juzgado de Instrucción de la Sección Tercera.

La Reina María de . .

(Viene de la primera página.)

aparecer. La gente muestra por los reyes la misma afición que por los artistas, los exploradores, los grandes criminales o los payasos de circo.

A mí me gustan mucho los payasos de circo. ¿Y a vosotros? Siento hacia ellos cierto cariño afectivo, porque siempre se nos presentan con el deseo de hacernos reir, porque siempre ríen, no importa cuál sea el estado de su ánimo: ¡hay en esto tanta bravura! Reir, aunque se llore por dentro, nada más porque otros han pagado para que les traigan la risa a los ojos, ¡cuánto heroismo!...

Pero, volvamos a los monarcas. Aunque la masa pública haya decidido que formamos un género humano que debe borrarse de la vida (para sustituirnos con algo mejor, ¿no es verdad?), lo cierto es que arde en curiosidad por saber cuanto nos pasa y cuanto nos rodea. Le interesamos mucho al público, pero en forma despreciable, de tolerancia, a lo sumo. Deseáis saber cómo somos, si altos o bajos, guapos o feos, gruesos o delgados, cómo vestimos, de qué nos alimentamos, qué pensamos

¿Qué pensamos? Bien, yo creo que pensamos, seriamente y ciertamente, que es una cosa muy natural ser reyes o reinas. Estamos tan acostumbrados a serlo hace generaciones, o a pertenecer a las familias reales como hijos, hermanos, tíos, primos, sobrinos o nietos, que nada nos asombra en ello.

Nos asombra, en cambio, el deseo que los demás tienen de vernos, de oirnos hablar, de hallarse próximos a nosotros, hasta de tocarnos, como si fuéramos cosa del otro mundo, en vez de ser género condenado a muerte. De mí sé decir que siento simpatía por ese deseo, especialmente tal y como lo muestran los norteamericanos, incansables por conocer algo nuevo de nosotros, algo que les haga pensar o reir... No riáis tan pronto. La risa es buena, pero en el momento oportuno. La ironía a destiempo daña al mismo que tan mal uso hace de ella.

Repito que siento simpatía por esa curiosidad. He aquí la razón que me lleva a escribir para el público. No tengo que afirmar que lo hago con verdadero placer, ni tampoco diré que el asunto carezca de interés: cualquiera materia, por aburrida que sea, tiene interés y merece la pena de tratarse. Desde luego, no hablo para los escépticos, para los cínicos, que no quieren que se les cuenten muchas cosas, porque puede resultar que no sepan una qûe presumen conocer, o que saben de ella menos de lo que leen y se les dice. Me refiero a vosotros los preguntones—¡cuidado, que no moleste la palabra, que vá sin mala intención!—a las cuales estoy pronta a contestar, a dar gusto. En primer término, por puro placer mío. Luego, porque ya me llegará la hora de ser preguntona, y quiero que me contestéis entonces.

Algunas veces molestáis nuestras ideas arraigadas, herís nuestros sentimientos: hacéis ciertas preguntas en las que va envuelta la crítica. Preguntáis a vuestro estilo, con ironía y sarcasmo, aspectos de la vida que no entendéis como nosotros, que miráis desde plano bien diferente. Pero es porque, en vuestra ingenuidad—sois ingenuos, a pesar del sarcasmo y de la ironía—no dais importancia a la molestia de los demás, mejor aun, no creeis que podéis molestarnos con tales preguntas. Tanto es así, que muchas veces reiría, río—¡sí, río!—con vosotros, aun a mi propia costa. Y hasta quisiera contestar vuestra ironía con mi sal ática, que también los monarcas la tenemos, aunque nos vemos obligados a no derramarla, ni siquiera esparcirla. Debemos callar, hasta ahora al menos lo hemos hecho: hemos tenido siempre la lengua queda. Ya podéis decir cuanto queráis de nosotros, cosas absurdas, desagradables, desafectas, criticarnos, burlaros, abusar vuestra conversación: no nos defendemos, permanecemos mudos. Es costumbre nuestra, que buenos sinsabores nos cuesta, ¡porque algunas veces anda tanto la procesión por dentro y hierve de tal manera nuestra sangre!...

Y decidme ahora. ¿Por qué yo, María, Reina de Rumania, he encontrado favor entre vosotros? Al menos, esto me cuentan los americanos con quienes he hablado. Os intereso. Creeis que hay algo en mí, que soy un ser real y vivo, con esa vida propia con que vosotros concebís a la mujer y queréis que sea y se muestre en la esfera pública, y no me dais de lado ni me tenéis como mero personaje de la realeza, sin ningún otro interés del que se desprende d un nacimiento que no sé si aceptaréis que llame privilegiado. Yo misma ignoro si verdaderamente hay tal privilegio.

De modo que queréis saber quién soy, lo que soy, ¿verdad? Pues esto es precisamente lo que resulta muy difícil que entendáis. Nuestros puntos de vista son bien diferentes. Hay muchas cosas que a mí me parecen completamente naturales, pero que a vosotros os llaman la atención y os maravillan, que os suenan a increíbles, que se presentan a vuestras imaginaciones con el viso de lo absurdo.

¿Por qué absurdo? ¿Por qué es más absurdo, más increíble, más sorprendente, ser reina, que ser cualquiera otra cosa? ¿Por ejemplo, la esposa de un multimillonario, con una casa enorme, con su biblioteca, con su museo, con gran servidumbre, con yates propios, con cuadras, con garages? ¿Por qué más absurdo que ser modista, o siquiera cocinera? Todo depende de quién sea la mujer, multimillonaria, modista, cocinera... o reina.

Creo en la utilidad que presto, lo mismo que creen en la suya todas las demás mujeres que no son reinas, y si queréis concederme atención y permiso para entrar más de lleno en la materia acabaréis conviniendo conmigo.

Antes de pasar adelante, como si fuera yo el payaso que al levantar la cortina os explica lo que vais a ver, os digo una cosa: pensad cuánto tenéis que agradecernos a los monarcas que sigamos viviendo: por nosotros podéis reir muchas veces, y muchas veces también dar rienda suelta a vuestra ironía. Pero no olvidéis lo que os advertí al principio: también los reyes y las reinas tenemos nuestro corazoncito; no somos simples autómatas colocados en un sitial para divertir al público; sabemos reir y sabemos burlarnos, pero nos han enseñado a no exteriorizar nuestros propios sentimientos si con ellos hacemos daño a los ajenos.

Prestadme atención y sed benévolos conmigo.

Briand atribuye . . .

(Viene de la primera página.)

ra buscar sucesor al Gabinete de Briand, que ha dimitido esta mañana, al recibir un voto contrario en la Cámara de Diputados. Mañana domingo Briand deberá encontrarse en Ginebra para la reunión que, según lo convenido en Locarno, ha de aceptar a Alemania como miembro de la Liga de las Naciones. El lunes se propone regresar a esta capital, a conferenciar en el dificilísimo asunto de su sucesión.

Aunque la renuncia de Briand ha embrollado sobremanera la situación política de los negocios internacionales de Europa, París no parecía afectado en lo más mínimo, a pesar de todas las predicciones sobre las desastrosas consecuencias con motivo de la caída del Gabinete en un momento en que las finanzas francesas están en situación crítica, la peor que se registra en el curso de la presente generación.

Se mencionan los nombres del mismo Briand, de Caillaux, y del senador socialista Rene Renoult, para jefes del próximo Gabinete. Se espera en todo caso, que Briand continúa ocupando el Ministerio de Relaciones Exteriores.

Caillaux visitó hoy a Briand, lo que dió motivo a que se reafirmaran los rumores de que se le había designado como sucesor del saliente; pero al terminar su entrevista dijo a los periodistas:

"No vine más que a expresar a Briand mi pesar por la caída de su Gabinete, cosa verdaderamente deplorable".

Al preguntarle si formaría Gobierno, contestó: "No se trata ahora de esto. Existen otras cosas de mayor importancia".

Como dijimos ayer, la votación contraria a la cuestión de confianza, ocurrió a las seis de la mañana de hoy, al tratarse de la cláusula en los nuevos proyectos financieros que establecía los impuestos sobre las ventas. Al terminar la votación Briand reunió a sus colegas y juntos redactaron la renuncia, que fué remitida inmediatamente al Presidente Doumerge, que la aceptó inmediatamente. La renuncia fué insperada, pero su aceptación inmediata, según se ha sabido más tarde, fué producto de una combinación.

La cuestión de la deuda anglo-francesa aparece afectada extraordinariamente por la presente crisis, pues uno de los resultados positivos de la misma, será la cancelación del viaje anunciado para la semana próxima a Londres del Ministro de Hacienda Doumer, que pensaba realizar un nuevo arreglo para el pago de la citada deuda.

LAS SOLUCIONES QUE SE CREEN MAS VIABLES

PARIS, marzo 6.—(U. P.)—En los círculos políticos se comentan ampliamente los posibles resultados de la actual crisis y se cree que las únicas soluciones posibles tienen que estar encerradas dentro de los siguientes límites:

Primero: La formación de un Ministerio de la Unión Nacional donde actuarán al frente de las distintas carteras jefes políticos tan caracterizados como Herriot, Caillaux, Briand, Poincaré y Painlevé, que dirigirían conjuntamente los negocios públicos.

Segundo: Un gabinete de coalición de las izquierdas, que podría formar fácilmente Herriot, donde tomarían asiento los jefes socialistas, Boncour, León Blum y Reanudel.

Tercero: Un gabinete de concetración basado en la minoría de republicanos del centro, que fácilmente podrían convertirse en mayoría si incluyen a los republicanos de la derecha y a los radicales. Para el caso en que prosperara esta idea suena el nombre de Caillaux para ocupar la jefatura del Gabinete.

Cuarto: Reforzar la autoridad de Briand confiriéndole nuevamente el poder y clausurando el parlamento a fin de que puedan implantarse por decreto algunas reformas financieras, que luego deberían someterse a la aprobación de la Cámara cuando terminara el período de clausura. Los defensores de esta idea no abogan por la supresión del parlamento, como en España por ejemplo, sino por la suspensión de sesiones de la Cámara por un tiempo indefinido, no muy corto que impida la adopción de ciertas medidas urgentes, ni tampoco muy largo que de carácter de dictadura al Gobierno que se forme.

LA OPINION DE INGLATERRA ACERCA DE LA CRISIS FRANCESA

LONDRES, marzo 6.—(U. P.)—Las renuncia de Briand ha causado sensación en esta capital, producida especialmente por las dificultades que ha de acarrear a la celebración de la asamblea de la Liga de las Naciones, que no puede suspenderse y que sin el concurso de Francia resultaría un fracaso.

Aunque Briand concurrirá a esa asamblea, ya no lo hace con la autoridad que le daba su carácter de jefe del Gobierno francés; esto no obstante, es inestimable la presencia de Briand por las relevantes dotes de conciliación que adornan a éste, más necesarias hoy que nunca ante las encontradas aspiraciones que han de debatirse en la asamblea de la Liga.

EN WASHINGTON SE VE CON PESIMISMO LA ACTUAL CRISIS FRANCESA

WASHINGTON, marzo 6.—(U. P.) —En las esferas oficiales se ve con marcado pesimismo la reciente crisis política francesa expresándose con desaliento acerca del resultado de la misma pues creen que todas las materias que están pendientes de resolución entre Francia y el mundo sufren nueva demora, muy de sentir, especialmente porque afectan no sólo al pago de la deuda de guerra, sino también a la estabilización de los proyectos de Locarno y a las cuestiones del desarme internacional.

Aunque se cree en algunos círculos que Poincaré volverá al poder reafirmando la actual política exterior de la Francia en su sentido militarista, se desea la vuelta de Briand al poder, por lo menos en el Ministerio de Asuntos Exteriores. La retirada de Briand de un modo definitivo de dicho Ministerio traería muchas complicaciones sobre todo en cuanto se refiere a las relaciones italo-germanas con motivo de las declaraciones agresivas de Mussolini.

Además de estas cuestiones, quedarán sin resolver la situación francesa en Siria y en Marruecos, estando ambas cuestiones, como se sabe de público, en completo desacuerdo con el célebre "espíritu de Locarno".

La causa inmediata de la caída de Briand se considera como lesiva a los intereses de este país a quien se le adeudan cuatro mil millones de dólares, desde la guerra ya que la adopción de las medidas preconizadas por Briand creaba nuevos impuestos con el propósito de restablecer el erario francés y estar más pronto en condiciones de hacer el pago de las deudas exteriores.

M.E.C.D. 2016

ANUNCIOS CLASIFICADOS

ULTIMA HORA

INDICE POR SECCIONES DE ANUNCIOS CLASIFICADOS

	Sección.
ALQUILERES DE CASAS	1
ALQUILERES DEPTS. .	2
ALQUILERES HABITS. .	3
ANIMALES.	4
AUTOMOVILES. . . .	5
BONOS Y CREDITOS. .	6
COMPRA-VENTA DE OBJETOS	7
DINERO E HIPOTECAS.	8
ENSEÑANZAS.	9
EMPLEOS-Demandas. . .	10
EMPLEOS-Ofertas. . . .	11
ESTABLECIMIENTOS. .	12
FINCAS RUSTICAS. . .	13
FINCAS URBANAS. . .	14
HOSPEDAJES.	15
INSTRUMENTOS DE MUSICA.	16
MAQUINARIA.	17
MUEBLES Y PRENDAS.	18
PARA EL HOGAR. . . .	19
PARA LAS DAMAS. . .	20
PERDIDAS.	21
SIRVIENTES-Demandas .	22
SIRVIENTES-Ofertas. . .	23
SOLARES YERMOS. . .	24
SOLICITUDES. Varias. .	25
VARIOS. Avisos Religiosos, Agencias, etc. . .	26

1. ALQUILERES CASAS

Habana

LINDOS BAJOS Y ALTOS

con sala, comedor, tres cuartos, baño completo intercalado, agua fría y caliente, cuarto de criados, servicios y cocina. Precio $60. Hay un bajo de dos cuartos en $45. La llave en la esquina de Subirana y Peñalver, puesto de frutas.
U. H. 9013.—4 mz

SE ALQUILAN en $60 los bajos de Jesús María 26, compuestos de sala, comedor, tres habitaciones y servicios. La llave e informes en la misma. U H 10299 8 mz.

OBISPO 119 Y 121

SE ADMITEN PROPOSICIONES PARA EL ARRENDAMIENTO DE ESTAS DOS ESPLENDIDAS CASAS, CON TODAS SUS POSESIONES, A PARTIR DE MAYO, DIRIGIRSE AL DR. PINA, MANZANA DE GOMEZ 426.
U H-10717—12 Mz.

SE ALQUILAN dos pisos de la casa acabada de fabricar Escobar 171, a dos cuadras de Reina. Sala, comedor baño intercalado; dos cuartos grandes cocina de gas. En la misma informan a todas horas. U H 10923 9 mz

MANRIQUE 5, altos, $100, sala, recibidor, 4 cuartos, comedor al fondo. Informes: F-1475.
U. H. 10936.—9 Mz.

SE alquilan juntos o separados, los altos y bajos de Perseverancia 69, con sala, recibidor, tres cuartos, comedor, cocina de gas y baño cada piso y dos cuartos en la azotea con sus servicios. La llave enfrente número 58. Informan: Concordia 44. Teléfono A-2583. U. H. 10995—9 Mz.

SE arrenda una magnífica nave de hierro con chucho de ferrocarril y con una superficie de 2000 metros de terreno a dos cuadras de la Calzada de Cristina, propio para una industria. R. Valverde. Teléfono F-4171. Calle 15, número 329, entre A y B, Vedado. 10975.—9 Mz.

O'REILLY, 30

Se alquila este hermoso local para establecimiento, todo o en partes. Dr. Perdomo. Jesús María 33. Teléfono A-1766. 10945.—9 Mz.

MANRIQUE, 63, bajos, sala, recibidor, 3 cuartos, saleta al fondo. Llave en los altos. Informan: A-1715.
10967.—9 Mz.

SE alquila para almacén o industria grande en Habana 156, un hermoso local entre Sol y Muralla. Se da contrato y en buenas condiciones. Informes en Muralla 53. Teléfono A-3376, L. García. 10957.—14 Mz.

SE alquila un local propio para barbería, no hay ninguna. Informan: Luyanó y Acierto. Bodega.
10959.—10 Mz.

SE alquila el primer piso alto de Obrapía 63, compuesto de sala, saleta, cuatro habitaciones, baño intercalado, cocina de gas y servicios en el fondo. Informes y llave en los bajos, Almacén. Teléfono A-3314.
10971.—11 Mz.

SE alquilan los altos de la casa de Valle número 45, esquina a Basarrate, altos de la bodega a una cuadra de Infanta. Informan la bodega en los bajos. 10965.—10 Mz.

SE alquila la casa de San Rafael, esquina a Campanario, primer piso, con saleta, comedor, 3 cuartos y cocina de gas. Informan en la misma.
10961.—13 Mz.

ECONOMIA 34, altos, se alquila con cuatro cuartos sala, saleta y sanidad moderna. Informe: Bernaza 50, segundo piso. Teléfono A-6625.
10985.—10 Mz.

EN la Calzada de la Reina número 113, antiguo, se alquilan los bajos compuestos de sala, saleta, 4 hermosos cuartos, comedor, baño completo, patio y traspatio y demás servicios. Informan en la misma.
10996.—9 Mz.

SE alquilan los espaciosos altos de Estrella número 44, entre Rayo y San Nicolás, de reciente construcción, sala, saleta, cinco cuartos grandes, saleta de comer al fondo, baño intercalado, dos cuartos más de baño, despensa, agua caliente en todos los servicios. Juan Barreiro. Aguila 27.
11014.—10 Mz.

SAN OSE 122, un primer piso con sala, recibidor, dos cuartos. baño intercalado, y cocina de gas. La llave en la Tintorería. Informes: Tel. M-7704. 10969 9 mz.

SAN JOSE 93, altos. Sala, recibidor,, 3 cuartos, baño calentador, comedor al fondo, cuarto y servicios de criados. Informes Virtudes 7. M-7704. 10968 9 mz.

AMISTAD 81. Se alquila el moderno segundo piso con todas las comodidades. Sala, saleta, comedor 4 habitaciones, magnífico baño y servicios. Tel. A-0480.
U H 10992 10 mz.

ALQUILERES DE CASAS

SAN Lázaro 69 bajos. Se alquila esta cómoda casa con sala, recibidor, comedor al fondo, cinco cuartos, baño amplio, cocina de gas y de carbón, cuarto y servicio de criados, patio y traspatio, todo muy grande. La llave en la bodega del frente. Más informes: Tel. A-1658. U. H. 11011—10 Mz

MERCED 102, inmediatos Estación Terminal. Se alquilan modernos altos ventilados, independientes Precio muy reducido. Informan en los bajos y en Amistad 61 A. 11030 8 mz.

SE ALQUILA una accesoria. Oquendo 9. Informes en la misma.
11025 9 mz.

PRADO 11 segundo piso, se alquila La llave e informes en los altos.
10782 17 mz.

SE ALQUILA próximo a desocuparse el principal de San Nicolás 92, casi esquina a San Rafael. Sala, saleta, 4 habitaciones, baño intercalado, cuarto de criado y baño, pantry, comedor cocina. Puede verse de las 3 p. m. en adelante. Informan Tel. A-8406.
11055 11 mz.

SE ALQUILAN los altos segundo piso de San Miguel 69 esquina a Manrique ,tres grandes habitaciones, sala, saleta; comedor; una habitación en la azotea que si quieren alquilarla familiar del dueño paga $20.
11059 10 mz.

NEPTUNO 101 1-2

Esquina a Neptuno, se alquilan un segundo piso en $110 y otro de esquina en $120. Tienen sala, comedor, tres amplias habitaciones y una para criados. Servicios modernos. Informa el portero y en la Peletería.
11050 9 mz.

CASA EN $85.00

Se alquila la planta alta de Rayo 84A compuesta de sala, comedor, cinco amplias habitaciones, dobles baños, cocina gas, agua abundante. Llaves en Maloja 53, agencia colocaciones, señor Alonso. Condiciones: fiador y ser familia de moralidad. 11057 9 mz.

CAMPANARIO 88

Esquina a Neptuno, se alquila un primer piso en $100 y un segundo en $90 Tienen sala, comedor, tres amplias habitaciones y una para criados. Servicios modernos. Informa el portero y en la Peletería. 11051 9 mz.

ALQUILO EDIFICIO

tres pisos, 30 habitaciones, junto, o las dos plantas altas, y el bajo aparte, la mejor situación en Habana, Prado y Virtudes. Buen contrato. Fiador solidario (indispensable). Sin regalía. Informa: Castroverde. Cuba 62
11053 8 mz

SE ALQUILAN espléndidos altos en Príncipe 28 1-2 a dos cuadras del Malecón, compuestos de sala, saleta, 4 cuartos; cocina de gas; baño moderno y servicios de criados. Informes y llaves en los bajos. Tel. U-2004.
11070 9 mz.

SE ALQUILAN los altos de Villegas No. 16, entre Tejadillo y Empedrado con sala, saleta, tres habitaciones, baño, cocina de gas y servicios independientes. Tienen agua abundante por bomba motor e instalación eléctrica completa. Alquiler $75, con dos meses en fondo. La llave e informes en la bodega de la esquina de Empedrado. 11073 9 mz

VILLEGAS 85. Se alquila un gran piso. Lamparilla 72, se alquilan habitaciones a hombres solos y matrimonios sin niños. Informan en la bodega. 11064 9 mz.

CASITAS con sala, dos cuartos, servicios, cocina moderna en Ayesterán y frente a la Hermita los Catalanes, muy barata. Informan en la bodega de al lado. A-1364.
11100 9 mz.

SE ALQUILA espaciosa casa a la brisa Pocito 25, bajos, cuarto de baño tres cuartos, sala, saleta, cocina de gas, espléndido patio agua abundante. llaves e informes Pocito y Marqués González bodega. 11097 9 mz

SE ALQUILA la moderna casa de Salud 128, compuesta de tres habitaciones, sala, saleta y comedor con baño intercalado, a una cuadra de Belascoain. Informan San Rafael 113.
11082 11 mz.

SE ALQUILA primer piso Reina 44 Se pueden realquilar tres departamentos. Informan en la cristalería de los bajos. 11086 9 mz.

MODERNOS altos Lamparilla 106 entre Bernaza y Monserrate con entrada independiente en $80. Informan: Belascoain 648, altos. M-6647.
11088 8 mz.

SE ALQUILAN los altos modernos de Zanja 126 1-2 letra A. Sala, saleta comedor, 3 cuartos, baño intercalado y cocina de gas. La llave en la bodega de la esquina de Aramburo. Precio $60. 11089 1 mz.

SE ALQUILA San Carlos 69, una cuadra de Belascoain, toda cielo raso, compuesta de sala, recibidor, 4 cuartos, con lavabos, salón de comer, baño intercalado.
11079 9 mz.

VIRTUDES 115, BAJOS

Se alquila esta hermosa casa. Tiene sala, saleta, 3 cuartos, comedor, cocina, baño y servicios. Muy fresca, con buen frente y piso de mármol en la sala. La llave en los altos Informes en Cuba 16, de 8 a 11 y de 1 a 4. Teléfono A-4885.
11048 10 mz.

SE ALQUILAN

frescos y hermosos bajos de Desague No. 72 compuestos de sala, saleta, 7 grandes cuartos, comedor, cocina, dos baños: tres patios y lavaderos. Precio módico. Informan en los altos.
11073 14 mz.

CRESPO 34, SEGUNDO PISO

De esquina. Se alquilan. Contienen: Sala; saleta; tres habitaciones con baño intercalado y todas con balcón a la calle. Servicio para criados y una habitación en la azotea. Informan en la bodega. Precio $90.
11084 11 mz.

NEPTUNO 340, ALTOS

Entre Basarrate y Mazón. Se alquilan. Contienen: sala, saleta, 4 habitaciones con baño intercalado, comedor, dos habitaciones en la azotea y servicio para criados. Agua abundante por tener bomba eléctrica automática. Informan en la bodega. Precio: $115. 11085 1 mz

EN $75.00

Se alquila el primer piso de Escobar No. 39 Tiene tres cuartos y uno para criados; sala; recibidor; comedor; baño; etc. Informan J. Balcells y Co. San Ignacio 33. Teléfono A-2766
11063 1 mz.

SE ALQUILA EN 60 PESOS

Lindos altos muy ventilados mucha agua 3 cuartos sala comedor cocina gas modernos. Av. Menocal 113. Informan en la fonda de enfrente. Teléfono A-1364. 11101 9 mz.

Cerro

CARNICERIA. A dos cuadras del Paradero del Cerro, Primelles, esquina a Pezuela, alquilo con todos los utensillos, por rescisión de contrato. Informan: Primelles 14.
10950.—9 Mz.

SE alquila una casita, con sala, comedor y dos cuartos y cocina y cuarto de baño. Gana 25 pesos. Informan en Salvador 56. (En el Pasaje). Cerro.
11001.—12 Mz.

ALQUILERES DE CASAS

SE alquila la casa Cerro número 468, casi esquina a Auditor, está a la brisa. Informan en la misma a todas horas. 11005.—11 Mz.

Jesús del Monte-Víbora

SANTOS SUAREZ 3 1-2

casi esquina a la Calzada, altos, con sala, comedor, cuatro cuartos, baño, cuarto de criados, servicios y cocina. La llave en el número 1. Precio $60.
U. H. 2013.—4 mz.

ALQUILO casa en Loma de Chaple, Garage, jardín, portal, tres habitaciones baño completo, sala y comedor; pantry; cocina. cuartos y servicios de criados. Tel. A-0519. 10092 10 mz.

VIBORA. Se alquila en lo más alto y saludable de la Víbora la casa San Buenaventura 66 casi esquina a San Mariano, a una cuadra de la Calzada. Tiene sala, comedor, 3 grandes cuartos y servicios. Precio $50. Informan en la misma.
U H 10784 10 mz.

SE alquila en lo más alto del Reparto Santos Suárez, unos altos acabados de construir estilo chalet, compuesto de terraza, sala, recibidor, comedor, cocina de gas, bonito baño intercalado, tres habitaciones y una de criada con sus servicios. San Benigno 59, esquina a Santa Irene.
10940.—10 Mz.

¡ATENCION!

a los comerciantes. Si usted quiere hacerse de una buena esquina para establecimiento vea la de Avenida de Acosta y Revolución un lugar de mucho porvenir. Informan en la misma o en el Tel. F-3526. 11099 9 mz.

SANTOS Suárez. Muy baratas se alquilan tres casas, dos bajos y uno alto en Serrano y San Leonardo, modernas, tres habitaciones con baño intercalado, modernísimo comedor, cocina y cuarto y servicio criados. Pueden verse a todas horas. La llave en el bajo. Informa: Luis M. Santeiro. Teléfonos I-5285 y A-3413.
U. H. 9719.—15 Mzo.

VIBORA. Se alquila la casa Gertrudis 30, con portal, sala, comedor corrido, cuatro grandes cuartos, hall, baño, cocina, patio y traspatio. Informan: Gertrudis 32-A. Teléfono I-4381. Alquiler 60 pesos. 10954.—9 Mz.

SE alquila o se vende una casa acabada de fabricar, en la calle Sola, entre Luis Estévez y Lacret, Reparto Santos Suárez, compuesta de portal, sala, tres habitaciones, baño intercalado, comedor, cocina con calentador, cuarto y servició de criados, garage y cuarto del chauffeur. Se dan facilidades en el pago, en caso de venta. Informan: Antonio Molina. Teléfono A-6893. L aNueva Isla.
11012.—12 Mz.

SAN ANASTASIO 94, altos, entre Milagros y San Francisco, a media cuadra del tranvía y tres de la Calzada. Se alquila esta espléndida casa de reciente construcción y que consta de las siguientes comodidades: terraza, sala, saleta, 4 espaciosos dormitorios, lujoso baño intercalado con todos sus accesorios; agua fría y caliente, galería de persianas, hermoso comedor, cocina, despensa, cuarto y servicio de criados, cuarto y lavadero en la azotea, con su toma-corriente para planchar Alquiler sumamente módico e informan en los bajos. 10953 11 mz.

CASA moderna, sin estrenar, compuesta de portal, sala, comedor, cocina, baño intercalado hall, dos habitaciones, patio. Todo muy amplio y decorado. Ultimo precio $45. Calle de Pocito esquina a Quince, Lawton. A una cuadra del tranvía. Informes Teléfono M-3586. 11021 16 mz.

CHAPLE 1 esquina a San Francisco, Víbora, 12 metros de la Calzada de J. del Monte, se alquila hermoso moderno chalet de dos plantas y un salón en la azotea, dos salas, dos saletas, 4 grandes cuartos, recibidores, baño moderno, cocina, servicio criados; terraza; cocina; garage y jardín en sus frente. La llave e informes Caja y Banco Gallego. Prado y San José. Tel. A-6758.
11033 10 mz.

SE ALQUILA una casa. Jardín, portal, sala, comedor, dos cuartos, baño con bañadera. General Lee entre Durage y Serrano, Santos Suárez.
11039 9 mz.

SANTOS Suárez. Se alquila en $65.00 los altos de la hermosa casa San Bernardino 35 entre San Julio y Paz compuestos de portal, sala, recibidor, comedor; tres cuartos; baño intercalado; cocina; servicio de criados y garage. La llave en los bajos. Informes Tel. A-4685. 11058 16 mz.

SE ALQUILA

Espléndida casa Santa Emilia 17 entre San Benigno y Flores, muy fresca abundante agua, fría y caliente, servicios completos y modernos. Puede verse con su dueño de 3 a 6 p. m. en la misma. Tels. I-2383. I-2526.
11040 12 mz.

SE ALQUILA la casa No. 67 A de Pedro Consuegra y Quinta. Informan en la bodega Teléfono U-2174.
11068 11 mz.

SE ALQUILA el chalet Luis Estevez No. 72 de dos plantas, propio para una sola familia. Tiene garage y cuarto alto para el chauffeur. Si usted quiere pasar el verano cómodo no pierda tiempo. La llave en el 70. Informan: Tel. I-3326. 11098 9 mz.

SE ALQUILAN en $38 los altos de la casa Gral. Lacret y Pasaje, Santos Suárez. Informan Teléfono A-8939.
11082 9 mz.

Marianao

SE ALQUILAN en el Reparto La Sierra, dos casas en Seis entre Cinco y Siete, con jardín, portal, sala, comedor, cocina, cuarto, garage, patio y servicios de criados en los bajos y cuatro cuartos dormitorios, servicio y terrazas al frente y al fondo en los altos. Informa: José F. Barraqué. Siete esquina a Cuatro. La Sierra. Tel. FO-1423.
11081 13 mz.

Vedado

SE alquila en Línea 11, entre G y H, frente al placer situado junto a la Avenida de los Presidentes, la casa de dos plantas compuesta cada una de sala, saleta, diez habitaciones con lavabos, comedor. cocina, baños y garage. Es propia para arrendar departamentos a familias, puede verse de 8 a 11 y de 1 a 5. Informes teléfono U-3213.
U. H. 10664.—9 mz.

SE ALQUILA casa en el Vedado, calle 17 No. 447 interior con sala comedor 3 cuartos, baño completo, cocina. Llave en casa interior de al lado. Informes A-3101. U H 10924 9 mz.

ALQUILERES DE CASAS

VEDADO. Se alquila casa calle 10 No. 16 entre Línea y 11. Sala, comedor, 7 habitaciones, hall, dos baños. jardín interior traspatio y garage; acabada de reedificar. Tel. F-2106.
11054 10 mz.

SE alquila calle 21, número 458, entre 8 y 10, Vedado, con sala, saleta, comedor al fondo, hall, ocho habitaciones, portal, jardín, traspatio, baños, cuartos para criados y servicio. La llave en la bodega enfrente, 21 y Crecherie. Informan: Concordia, 44. Teléfono A-2583. U. H. 10994.—9 Mz

SE alquilan los altos K, 166, entre 17 y 19, compuestos de terraza, sala, comedor, cocina, cinco cuartos grandes, baño completo, cuarto y servicio de criada. Informan en los bajos.
10966.—17 Mz.

VEDADO, 15, número 145, entre J y K, $180, con sala, biblioteca, recibidor, un dormitorio y demás servicios en los bajos, 5 dormitorios y 2 baños altos, garage. Informes: F-1475.
U. H. 10937.—9 Mz.

VEDADO. Se alquila la casa Zapata 130, entre 2 y 4, tiene sala, comedor, tres cuartos, servicio y patio. Informes: Teléfono F-4878.
10947.—41 Mz.

SE alquila una casita nueva, sala, comedor, un cuarto cocina, baño 30 pesos mensuales. Calle 15, entre 18 y 20, Vedado. 11008.—11 Mz.

EN LO MEJOR del Vedado, calle Línea No. 72 esquina a B., se alquilan los espaciosos y ventilados altos para familia que quiera vivir confortablemente. Informan en los bajos. 10944 9 mz.

EN EL VEDADO. Se alquila la casa calle Once 491, entre Doce y Catorce, tiene cuatro grandes habitaciones, sala, comedor, cocina, dos baños intercalados; cuarto y servicio para criados; patio y jardín. Se da barata. Todos los tranvías pasan por la esquina. La llave en frente. A 152 11 mz.

LINEA 73, VEDADO

Se alquila en $200 mensuales esta cómoda y hermosa casa. Su planta baja tiene: portal sala; saleta; 5 habitaciones amplias con lavabos agua fría y caliente; magnífico cuarto de baño con sus servicios; hermoso comedor; teniendo hall corrido a su frente; pantry y despensa con su cocina de gas y calentador; dos cuartos criados y servicios para criados; amplio garage para dos máquinas; bonitos jardines y además un gran gallinero. En la planta alta 4 hermosas y ventiladas habitaciones con su cuarto de baño completo. Informarán de 9 a 12 a. m Tel. M-5552. También en el Hotel Manhattan. Dto. 213. De 7 a 10 a. m y de 2 a 5 p. m. 11090 9 mz.

2. ALQUILERES DEPTS.

Habana

EDIFICIO CORBON

El más céntrico, Industria 72 1-2, a dos cuadras de Prado. Espléndidos apartamentos con gran cuarto de baño, agua abundante, caliente y fría, servicio de criados, ascensor día y noche y sereno en el interior.
U H 9435 27 mz.

SE alquila departamento alto en Neptuno 44, altos. Teléfono M-1012.

SE alquila departamento y habitaciones recién construido en Muralla número 1, altos. Teléfono A-4854.
10934.—9 Mz.

SE alquila un precioso deparamento propio para familia de gusto en Monte 74, 2o. piso, tres habitaciones, vista a la calle, comedor, cocina de gas, baño completo y muy fresco y ventilado. Informes: Teléfono A-3376. L. García y en la misma casa departamento número 3. 10956.—14 Mz.

3. ALQUILERES HABTS.

Habana

SE alquilan habitaciones, departamentos y casas de 15 a 110 pesos, altos de la casa nueva de Ruisánchez. Angeles y Estrella. Teléfono A-2024.
10934.—9 Mz.

SE alquilan dos frescas habitaciones amuebladas o sin amueblar, con comida a 30 pesos, para hombres solos. Campanario 150, altos.
10949.—21 Mz.

SE alquila habitación amueblada, fresca, clara, gran cuarto baño, teléfono. No hay cartel ni puerta ni balcón. Cámbianse referencias. Precio módico. Villegas, 88, altos.
10982.—16 Mz.

SE alquila un cuarto alto en Refugio, número 4, entre Prado y Morro, se prefieren hombres solos o matrimonio sin niños. 11000.—10 Mz.

UN matrimonio solo alquilará un cuarto o dos, a hombres solos de moralidad. Calle Economía, 12, bajos.
11006.—12 Mz.

SE ALQUILA una habitación con balcón a la calle, con muebles o sin ellos a matrimonio u hombres solos ,baño completo, $20. Cuba 23, altos, entre Empedrado y O'Reilly.
11038 8 mz.

Barrios

SE ALQUILAN cómodos cuartos en Omoa 14 a $12. En J. del Monte 156 a $14. Estos, con luz, de dos locales. Allí informan. 11034 10 mz.

4.—ANIMALES

SE VENDEN dos vacas de raza Holstein con sus crías, son nacidas en el país y de gran cantidad de leche. Lagueruela y Gelabert, después del paradero de la Víbora. Villa Emilia, frente al parque Emilia de Córdoba. 11032 10 mz.

5.—AUTOMOVILES

Ventas

A PRECIOS de ocasión, se venden automóviles de siete asientos en perfecto estado. Cadillac, Hudson, Chandler, Hupmóbile, Studebaker y también de cinco asientos, Willys Knight Dodge y un Ford Sedan de dos puertas. Se dan a precios increíblemente bajos y con facilidades de pago. Véalos antes de comprar otro carro y se convencerá que son de oportunidad Informan en O'Reilly 2, bajos.
11045 9 mz.

VENDO White de 7 asientos en perfecto estado y con chapa particular de este año. Tiene gomas casi nuevas. Lo doy en $400. Véalo en O'Reilly 2, bajos. 11046 9 mz.

HISPANO Suiza modelo moderno, con ruedas de alambre y gomas magníficas de siete asientos, se vende. Tiene buena vestidura y fuelle y arranque eléctrico. Lo sacrifico en $850. En O'Reilly 2. 11047 9 mz.

CAMIONES

Se venden dos White y Kissel ambos de cinco toneladas casi nuevos por el relativo poco uso que han tenido. Se dan facilidades de pago. Informan Franco y Linás. 11074 14 mz.

6. BONOS Y CREDITOS

COMPRO CREDITOS DEL GOBIERNO

aprobados por la Comisión de Adeudos. Cualquier cantidad. No venda sin antes saber mi oferta. Manzana de Gómez No. 518. Manuel Fiñol.
11028 5 ab

7.—COMPRAVENTA OBJETOS

BAULES Y MALETAS, COMPRO Y VENDO

los tengo camarotes escaparates y bodegas como nuevos a mitad de precio, tengo también cámaras fotográficas de todos tamaños y gemelos prismáticos de uso para viajantes y maletas de perros. Teniente Rey 106, frene a LA MARINA.
10932.—10 Mz.

TEJAS criollas buenas para embarcar para Miami vendo 3000. Tejas criollas. F-5830. 11009.—9 Mz.

SE VENDEN los enseres de una fonda. Se dan casi regalados por necesitar el local. Informan en la misma Luyanó 33, Fonda. 11024 10 mz.

CAJAS CAUDALES

Se venden dos cajas hierro, una Mosler, seis puertas y la otra con dos puertas, chica. Belascoain 74 esquina a Jesús Peregrino. Tel. A-4806.
11016 9 mz.

FAMILIAS de gran posición. Realizamos un gran surtido de espejos de Venecia de mucho lujo. La Francesa Reina 44. 11087 9 mz.

8.—DINERO E HIPOTECAS

JOSE P. QUINTANA

Propietario

Dinero en Hipoteca

Al 7 y 8 0-0 desde $500 en adelante, por diez años, pudiendo cancelar en cualquier tiempo con solo dos meses.

Compra y vende casas, fincas, bodegas, terrenos y toda clase de establecimientos. Belascoain 54, altos. Tel. M-4735. U H 8650 21 mz.

DESDE 6 y 3|4. Doy dinero con hipoteca, sobre alquileres; plazos largos; entregas parciales; para fabricación. Compro casas. Francisco Figarola. San Juan de Dios 13. Teléfono M-1292. 11065 16 mz.

HIPOTECAS

Tengo dinero para primeras hipotecas desde $500 hasta $80.000 bajo interés para todos los barrios. Operaciones en 48 horas. No corredores. Virtudes 128 bajos entre Escobar y Gervasio. 11095 16 mz.

9.—ENSEÑANZAS

UNA señorita americana que ha sido profesora, durante algunos años, de las escuelas públicas de los Estados Unidos, desea algunas clases porque tiene varias horas desocupadas. Dirigirse a Miss. H. Línea 105.
11003.—15 Mz.

10.—EMPLEOS-DEMANDAS

Agentes

SOLICITAMOS Agentes para la Habana, conociendo ramo de ferretería, locería y víveres Se escribe dando edad, experiencia y aspiraciones al Apartado 2593. Habana.
11020 8 mz.

11.—EMPLEOS-OFERTAS

Varios

SOLICITO trabajo en el giro de automóviles. Tengo experiencia en este ramo por haber trabajado en España en algunos garages para la venta de accesorios. Buenas referencias. E. Rivas. Apartado 2327. Habana.
10983.—9 Mz.

DESEA colocarse un joven de 20 años habla inglés y español para mensajero de casa particular o comercio Tiene muy buenas referencias y no importa hacer limpieza. Tel. A-6717.
11091 9 mz

12.—ESTABLECIMIENTOS

Ventas

INDUSTRIAS EN TRASPASO BUEN NEGOCIO

Por no poderla atender su dueño se traspasa en importante población de Asturias una gran fábrica de harinas con maquinaria muy moderna y con clientela propia y distinguida, siendo el edificio propio con terrenos varios anexos al mismo; sus ventas no bajan ningún año de cuatro y medio millones de pesetas, pues además de esta industria se dedica a la venta de cereales por mayor. Se concederían condiciones ventajosas para el pago. Para más amplios detalles dirigirse a Oviedo a Valentín Aguilar Gómez. Santa Susana 14.
U O 10066 13 mz.

VENDO vidriera tabacos, trato directo, urge venta asuntos particulares, doy mitad su valor punto comercial, mejor de la Habana. Freijo. Neptuno y Amistad. Café, mejor negocio plaza. 11010.—9 Mz.

Registradoras y Accesorios

No se deje engañar, 40 por ciento más baratas, 20 por ciento descuento en ventas al contado en 120 días. Garantía completa. Plazos cómodos desde $5.00. Todos los modelos. Ventas, cambios, compras y reparaciones. J. R. Ascencio. Largest Independent Importer Dealer in Cuba. Oficina Campanario 89. Teléfono M-9571. Apartado 2512. Habana. 10998.—21 Mz.

SE vende un puesto de frutas por que su dueño no puede atenderlo, contrato cinco años, gran punto. Informan: M y Jovellar. Teléfono U-3067. Veddo.
11018.—9 Mz.

SE VENDE O SE ALQUILA

barra, café y lunch. Informan Belascoain 76. Café El Caribe, de 2 a 4. 10772 7 mz.

VENDO por tener otros negocios, el mejor hospedaje de la Habana, 68 habitaciones, poco alquiler y mucho margen. Verlo y tratar Egido 85
11042 10 mz.

VENDO Bodega en $4.500 con $2.500 de contado, 12 años contrato y $30 de alquiler, bien surtida; vende de $60 a $70 diarios Informan: Vidriera de Marte y Belona. Vázquez.
A 310 9 mz.

CASA DE HUESPEDES

Se vende en precio de ocasión, situada a dos pasos del Parque Central Tiene 62 habitaciones, dos plantas, es esquina de fraile, módico alquiler. Más detalles Trabadelo. Crespo y Animas de 2 a 4 y de 8 a 10 noche. No a curiosos. 11022 23 9 mz.

13.—FINCAS RUSTICAS

Ventas

RUSTICAS

Vendo acción 1 caballería tierra en calzada a 6 kilómetros de la Habana, viandas al por mayor, 6 vacas, 2 bueyes, carretón y aperos, renta 25 pesos, precio $1,600, y un lote 10,000 metros con casa, siembras y arboleda, sus siembras 300 pesos, su renta 17 pesos. Díaz Minchero. Guanabacoa. Villa María. 10990.—9 Mz.

14.—FINCAS URBANAS

Compras

COMPRO dos casas alrededor de $15.000 o cuatro de $6.000 a 8.000. Adolfo Márquez. Julio de Cárdenas 7 moderno. Tel. M-1292 y M-3567. 11066 10 mz.

Ventas

GRAN CASA FRENTE A UN PARQUE TRES PLANTAS, MODERNA, RENTA $150 EN $15,500

SE vende una propiedad de 1,039 varas de terreno, con seis departamentos, todos con vista a la calle, en 26 metros de frente, renta $60 mensuales al contado $1.700 y el resto con facilidades de pago en tres partes de $700 cada una dentro de ocho años, sin limitar tiempo. No se rebaja ni se paga comisión. Telf. A-8783 de 12 a 5. U. H. 10635.—10 Mz.

Vendo en la calle de Figuras entre Escobar y Belascoain en la acera de la sombra una preciosa casa de tres plantas completamente moderna en $15.500. Está rentando $150. Vaya y véala y usted me dirá donde colocaría usted esa cantidad que la tuviera tan segura y con tanta garantía como comprar esta casa. Vidriera del café El Nacional. San Rafael y Belascoain Teléfono A-0062. A-2319. Sardiñas y López. 10502 8 mz.

VENDO la esquina de fraile Concepción 30 esquina a San Lázaro, bodega altos con tres casitas, frente al tranvía, casi nuevo y sólidamente construída $24,000. Dueño: Vázquez. San Mariano 4. 11092 10 mz.

ESQUINA MODERNA EN LA CALLE DE SANTA EMILIA MIDE 9x22 CON ESTABLECIMIENTO

Vendo en la calle Santa Emilia una esquina que mide 9x22 varas, preparada para altos con una buena bodega en $8.500; es un buen regalo por el interés que le da su dinero. Informan: Sardiñas y López. Vidriera del Café El Nacional. San Rafael y Belascoain. Tel. A-0062. A-2319.

GRAN NEGOCIO EN ZALDO DOS CASAS, 415 METROS FABRICADO. RENTANDO $200

Se vende por estar muy malo su dueño y tener que embarcar en Zaldo, a dos cuadras de Infanta, dos casas que miden 415 y rentan como $200 en $9.500. Es un regalo. Vidriera del Café El Nacional. San Rafael y Belascoain. Tel. A-0062. A-2319. Sardiñas y López. 10502 8 mz.

COMPRADORES

Vendo varias esquinas en la Habana de $7.000; $12.000; $18.000 y $40.000 y varias casas de $3.000; $6.500; $10.000 y $15.000 en buenos puntos y producen muy buenas rentas. No corredores. Virtudes 128 bajos entre Escobar y Gervasio. 11096 11 mz.

VENDO EN NEPTUNO

Una gran casa de dos plantas preparada para otra de 12 metros de frente por 33 de fondo. Renta $440 mensuales. Informa: C. Valladares Lonja del Comercio Dto. 434. Teléfono A-6560. 11075 9 mz.

GRAN CHALET DE UNA PLANTA EN EL VEDADO EN LA CALLE 15 EN TRE 14 Y 16, GRAN MEDIDA 12x22 EN $13,000

Vendo un chalet en el Vedado, calle 15 entre 14 y 16, propio para personas de gusto completamente moderno. Mide 12x22 metros, es una preciosidad por su construcción, por su estilo y por las comodidades que en sí encierra. Está compuesto de jardín, portal sala, recibidor, cuatro hermosísimos cuartos, servicio intercalado completo cuarto y servicio de criado con entradas independientes para los mismos. Está en la acera de la sombra. Su precio es un regalo en $13.000. Es una ganga. Vidriera del café El Nacional. San Rafael y Belascoain. Teléfono A-0062. A-2319. Sardiñas y López. 10502 8 mz.

SE VENDE O SE ALQUILA CASA CHALET

estilo americano, dos portales, sala, comedor, cuatro cuartos, cocina, baño garage. Lote 1.500 varas. Un verdadero sanatorio por su agua de pozo, lugar alto y sano. Una cuadra del apeadero ARDAI, 12 minutos de la Habana eléctrico cada media hora, (pasado Los Pinos). Informan en el mismo. 10942.—9 Mz.

VENDO directamente al comprador propio para fabricar 13.95x17.80 metros de terreno con casa antigua, a 65 pesos el metro cuadrado, en la calle de Damas, cerca de los muelles R. Martínez. Banco de Nova Scotia, número 213. 10960.—9 Mz.

GANGA, se vende una casa de fabricación moderna calle Lima, portal, sala, comedor, 2 cuartos, precio 5,000 pesos con 1000 al contado y el otro lo puede dejar en hipoteca. Informa: Teléfono M-9064. San Nicolás, número 7. Sr. Franco. 10935.—9 Mz.

VENDO casa Víbora en 4,500 pesos, de portal, jardín, sala, saleta, recibidor, dos cuartos, servicios, azotea, su dueño: Diez de Octubre y Correa, bodega, de 5 a 7 p. m. el domingo todo el día, no corredores.
10993.—9 Mz.

PROPIEDADES EN EL VEDADO, EN VENTA POR LA OFICINA DE MIGUEL F. MARQUEZ

CUBA 50

Dos cerca de 23, brisa, casa con 4 cuartos . . .	$13.000
Calle 15, nueva, 4 cuartos techos monolíticos. . .	13.500
Entre 17 y 19, casa con solar completo. . . .	17.000
Entre A y Paseo, de una planta.	17.000
Calle 15, 2 plantas, nueva, garage.	17.500
Casa en Paseo, brisa y garage.	19.000
C., una planta, solar completo y garage	25.000
Once, 2 casas, solar completo; las dos. . . .	25.000
Quinta, 2 plantas, renta $190.00.	28.000
Trece. una planta, solar completo, garage . . .	30.000
Nueve. dos plantas, 14x23 nueva, garage. . . .	35.000
Baños, una planta, garage dos máquinas	36.000
17, dos plantas, garage, dos máquinas	36.000
Baños, 9 cuartos, 3 de baño, a la brisa.	38.000
Quince, cerca de Paseo, 1 planta, garage	45.000
21, cerca de Paseo, a la brisa, garage	45.000
I. esquina de fraile, garage, 3 máquinas. . . .	47.000
C., cerca de La Salle, brisa, de lujo	50.000

NO SE DAN MAS DETALLES POR TELEFONO

Dinero en hipoteca para el Vedado al 7 0|0.

MIGUEL F. MARQUEZ

Cuba 50.

E 3 d 7

FINCAS URBANAS

$19 vara fabricación de cantería y terreno en Mendoza

Vendo con 1,000 varas de terreno un chalet con todas las comodidades para numerosa familia aun sin estrenar a la brisa y cerca del tranvía. Alfredo Zayas, número 17, esquina a San Carlos. Reparto Chaple.
10988.—8 Mz.

SE VENDE, por tener que resolver un asunto (urgente) en el Cerro, la casa San Luis H. y un Pasaje. Todo moderno. Renta $150 último precio: $13.000. Para tratar llame al Teléfono I-3555. Su dueño.
11087 9 mz.

MENDOZA. Vendo en este reparto, a media cuadra del tranvía Cortina entre Santa Catalina y Milagros, casa sin estrenar. Jardín, portal, sala, recibidor, tres habitaciones comedor al fondo, buen baño, cocina, cuarto y servicio de criado, $9.000. Otro de cuatro habitaciones y garage $12,000 Dueño en la misma obra. Vázquez.
11093 10 mz.

SE vende muy barata una bonita casa situada entre los dos parques del Reparto Mendoza, compuesta de sala, comedor, tres cuartos con baño intercalado, cuarto y servicio de criado, jardín, portal y traspatio. Informa el Dr. Barroso en Muralla, 91.
10986.—11 Mz.

VEDADO, casas a plazos $16,500. Techos monolíticos y garage, solo $2.500 de contado. Resto a pagar en 12 años. Miguel F. Márquez. Cuba 50. E 3 d 7

SE VENDEN en el Reparto La Sierra casas desde $14,000 a $26,000 todas bien fabricadas y bien situadas. Facilidades de pago. Dirigirse a Leandro Magadan, de 1 a 5 p. m. días laborable en Oficios 48 altos. Teléfono M-7477.
11080 13 mz.

15.—HOSPEDAJES

Casas de Huéspedes

GRAN casa para familias. Aguila No. 113 esquina a San Rafael. En el punto más céntrico de la Habana. Habitaciones y departamentos con vista a la calle y con baño privado. Servicio esmerado.
U H 10352 7 mz.

"LA REINA"

GRAN CASA PARA FAMILIAS

Acabada de abrir en el mejor punto de la Habana Habitaciones y departamentos con vista a la calle y con baño privado. Reina 124, frente a la Iglesia del Sagrado Corazón
U H 10353 7 mz.

CASA de huéspedes La Villalbesa, San José, 137, moderno, se alquilan habitaciones con y sin muebles, hay comida barata, precios módicos.
10958.—10 Mz.

Hoteles

HOTEL MANHATTAN

Propietario: A. Villanueva.

Este es el hotel mejor, por las siguientes razones: Por su situación, que da frente al hermoso parque del Gran Maceo; porque todas las líneas de tranvías pasan por su frente; porque todas sus habitaciones (98) tienen baño privado y servicio de teléfono; porque no se conoce otro similar en ventilación y frescura; y porque, además, nadie da un servicio como el nuestro por tan bajo precio. Venga hoy a separar su departamento. Belascoaín y San Lázaro, Hotel Manhattan. Teléfono M-7924.

E 701 31 mz

16.—INSTRUMTS. DE MUSICA

PARA PERSONAS DE GUSTO

Vendo victrola marca Victor tipo de lujo única en la República de Cuba con 200 discos música clásica y una pianola marca Stowers con 50 rollos y banquetas. Lo doy todo por menos de la mitad de su valor en Factoría No. 26 esquina a Apodaca.
11072 10 mz.

17. MAQUINARIAS

PANADEROS

Vendo una amasadora de dos sacos con todas sus correspondientes piezas y poleas, en la cuarta parte de su valor. Maceo, número 28. Regla. Teléfono 1242. 10987.—10 Mz.

VENDO UN MOTOR ALEMAN

MONTADO en caja de bola vendo un motor alemán A. C. motor de 5 HP trifásico para 220. Está casi nuevo y un motor de gasolina de 2 1-2 HP. marca Foos en Fábrica 41 entre Pérez y Santa Ana. Luyanó. Julio Pérez. Se dan barat[illegible]. 11061 9 mz.

18. MUEBLES Y PRENDAS

Ventas

ROPA DE ABRIGO

No pasen frío. El que lo pasa es porque quiere, pues tenemos fluses buenos, desde $3 en adelante, y sacos sueltos desde UN PESO. Los abrigos de señora y caballero los estamos dando a cualquier precio. Venga hoy a ver estas verdaderas gangas en opas de abrigo, a "LA ZILIA", de Suárez, 43 y 45, entre Gloria y Apodaca.

E 700 31 mz

FAMILIA que embarca vende a particulares un juego de cuarto, uno de comedor, una nevera redonda, lámparas, vajilla, cristales y otros objetos en Zulueta 73, altos.
10962.—9 Mz.

ESMALTAMOS Y BARNIZAMOS MUEBLES FINOS

tapizamos en todos estilos, arreglamos muebles viejos dejándolos como nuevos, especialidad en neveras y dorados. Llame y se convencerá. Virtudes, 154, moderno. U-3417.
10946.—21 Mz.

MUEBLES de lujo en todos estilos muy baratos al contado y a plazos en Angeles esquina a Estrella, nuevo Edificio de Ruisánchez. Teléfono A-2024.
10933.—9 Mz.

SE LIQUIDAN Y SE VENDEN

muebles a plazos y al contado. También compro muebles modernos. Préstamos dinero sobre alhajas, a módico interés. Suárez, número 49. Teléfono M-8125. 10979.—5 Ab.

"EL MODELO"

Damos dinero sobre alhajas, tenemos gran surtido de mueble de todos estilos, compramos muebles de uso modernos, pagándolos mejor que nadie, componemos relojes garantizando el trabajo. Monte 402. Teléfono A-9540.
10980.—5 Ab.

SE VENDEN varios muebles baratos. Aguacate 146, de 11 a 2.
11031 10 mz.

MUEBLES Y PRENDAS

Registradoras y Accesorios

no se deje engañar, 40 por ciento más baratas, 20 por ciento descuento en ventas al contado en 120 días. Garantía completa. Plazos cómodos desde 5 pesos. Todos los modelos. Ventas, Cambios, Compras y Reparaciones. J. R. Ascencio. Largest Independent Importer Dealer in Cuba. Oficina Campanario 89. Teléfono M-9571. Apartado 2512. Habana.
10999.—21 Mz.

"EL VESUBIO" EN ERUPCION

Interesantísima liquidación de muebles, victrolas, máquinas de escribir y joyería de relance a precios muy bajos. Ofrecemos al público un 50 por ciento de ventaja comprando en esta su casa. El Vesubio. Mueblería joyería y casa de préstamos. Factoría y Corrales, casi al fondo de "La Isla de Cuba". Tel. M-7337.
10981 16 mz.

19.—PARA EL HOGAR

MODISTA catalana corta y confecciona toda clase de vestidos, solicita taller o casa de modas, no menos de 12 pesos semanales. Teléfono A-4848.
10991.—9 Mz.

20.—PARA LAS DAMAS

SE vende un magnífico mantón que costó 1,000 pesos en la mitad de su precio. Se usó una sola noche no habiendo otro igual en la Habana. Puede verse en Campanario 68, esquina a Concordia. 10974.—9 Mzz.

21.—PERDIDAS

PERRA POLICIA PERDIDA

Se gratificará al que presente o de razón de una perra policía de seis meses, color gris, entiende por Nelly. En el lomo cerca del rabo tiene un poco de pelo cortado. Calle 13, entre C y D. Teléfono F-1723. Villa Pliniana. Vedado. 10952.—9 Mz.

PALOMA mensajera extraviada color gris con anillo de identifcación, en una pata será entregada a su dueño en Concordia, 100, azotea.
10964.—8 Mz.

22.— SIRVIENTES-DEMANDAS

Criadas de mano

SE solicitan dos criadas, una para comedor y otra para las habitaciones. Informan en Línea, esquna a 8, casa Juncadella. 10972.—8 Mz.

SE NECESITA una criada que sepa lavar ropa fina y limpiar para una señora sola. Lamparilla 63 1-2, bajos letra C. 11062 9 mz.

Cocineras

SE SOLICITA una criada para el servicio de cocina y limpieza en casa de un matrimonio. Tiene que traer referencias. Si tiene novio o primos que no se presente. Tiene que dormir en la colocación. Sueldo $30 y ropa limpia. Paseo 171 E entre 19 y 21, Vedado. U H 10886 8 mz.

SE solicita joven española para cocinar y limpiar a corta familia. Sueldo 27 pesos y ropa limpia. Calle Almendares s|n altos, casi esquina a Carlos III, frente a la fábrica El Espejo. 11013.—9 Mz.

23.—SIRVIENTES-OFERTAS

Criadas de mano

JOVEN española desea colocarse para todos los quehaceres de una casa de corta familia. Bernaza 22, tercer piso. Teléfono M-6745, de 8 a 11.
10977.—9 Mz.

SE DESEA colocar una señora de mediana edad de sirvienta, no hace mandados, no tiene pretensiones, no está muy práctica, desea una familia de moralidad. Informan calle H al fondo del Hospital Calixto García, a la derecha U. H. 10685.—7 mz.

SE desea colocar una joven peninsular de criada de mano o manejadora, sabe cumplir con su obligación, tiene referencias. Informan en Castillo 41. Teléfono A-0224. 10938.—9 Mzz.

SE desea colocar una joven asturiana para criada de cuartos, sabe coser la señora que la solicite puede dirigirse: Acosta 17, altos, donde informarán. 10943.—9 Mz.

DESEA colocarse una joven española en casa de moralidad de criada de mano, tiene buenas referencias. Informen en Reina 68. Teléfono M-3199.
10939.—9 Mz.

DESEA colocarse joven española de criada de cuartos o de comedor, lleva tiempo en el país, tiene buenas referencias. Bernaza 16. Teléfono M-3767.
10970.—10 Mz.

SE desea colocar una muchacha española para criada de mano, entiende algo de cocina y también de costura. Informa: San José y Hospital, bodega. Teléfono U-2251. Habana.
10989.—10 Mz.

UNA española desea colocarse de criada de mano o manejar un niño. Tiene referencias, desea casa de moralidad y de corta familia, es seria y formal. No tiene inconveniente salir al campo. Cuba 24, Apartamento 6
11027 9 mz.

DESEA colocarse una muchacha joven, peninsular, de criada de mano o de cuartos; sabe coser un poco y tiene quien la recomiende de la casa donde ha trabajado. Informan calle 13 esquina a Baños, casa particular. Tel. F-2572. 11056 9 mz.

DESEAN colocarse dos muchachas; una de criada de mano o de manejadora; la otra para cuartos o de comedor. Tienen referencias. Informan Tel. U-3070. 11066 9 mz.

Criados de mano

JOVEN español fino educado, desea colocación criado, mozo comedor o cosa análoga, se dan y toman referencias. Suárez, 128. Teléfono M-5971. Pregunten por García.
10931.—9 Mz.

SE ofrece un español aseado y trabajador para criado, camarero y lo que le mande. Informa la señora Núñez. A-1673. Luz, número 55, esquina Picota. 10963.—8 Mz.

Crianderas

SE desea colocar una española de criandera con certificado de sanidad, tiene a media leche o leche entera, Velázsu niña. Informan: Concha y Velázquez. Informan en la bodega de Concha y Velázquez, se llama Josefa.
10941.—9 Mz.

DESEA colocarse una señora española de criandera. Se puede ver su niño. Tiene certificado de Sanidad; buena y abundante leche. Informan: Cuba 24. Departamento 63.
11024 9 mz.

Cocineras

SE desea colocar una cocinera española de mediana edad, cocina a la española y a la criolla, hace dulces, no le importa hacer plaza, tiene referencias, no duerme en la colocación. Gervasio esquina a Virtudes. Teléfono M-5747. 10976.—8 Mz.

DESEA colocarse una joven española para cocinar y limpiar, siendo la limpieza poca; tiene buenas referencias. Se exigen viajes pagos. Su domicilio Amistad 116. Tel. A-0515.
11029 8 mz.

SE desean colocar dos muchachas españolas de cocineras o criadas de mano o de cuartos, llevan tiempo en el país y tienen referencias de las casas donde trabajaron. Informes: San Joaquín, 143. Teléfono M-7198.
11019.—9 Mz.

UNA señora de mediana edad desea colocarse para cocinar y limpiar, no le importa ir al campo o para lavar. Esperanza 22, altos. 10973.—8 Mz.

M.E.C.D. 2016

MAS ANUNCIOS DE ULTIMA HORA

SIRVIENTES-OFERTAS

Cocineros

SE ofrece cocinero de primera español a casa particular o comercio, es serio y de confianza, tiene recomendación. Informan: Teléfono M-2897. 11004.—9 Mz.

SE OFRECE un joven peninsular para cocinero de casa de comercio, tiene buenas referencias, sin pretensiones. Informan en el Tel. I-2180. Pregunten por el cocinero. 11044 9 mz.

COCINERO repostero con amplio conocimiento, práctico en mi giro, me ofrezco en general a quien necesite mis servicios. Informes en el Teléfono A-5363. Hora: de 10 a 4. Santiago 9. 11041 8 mz.

Varios

A los dueños de solares, matrimonio español con una niña, él solo trabaja dos horas en la calle y es cumplidor, se ofrece para encargado de un solar o particular. Informan: Reina 114. Teléfono M-6785, pregunten por José López. 11017.—16 Mz.

SE OFRECE español mediana edad, para portero o sereno. Lo mismo se coloca para fregador. Tiene informes Tel. A-7916. Pregunten por Eleuterio 11035 10 mz.

JOVEN de color 18 años desea colocarse para limpieza por horas o un corto quehacer para dormir fuera de la colocación. Informan Lucena 23 entre San José y San Rafael, habitación 9. 11036 9 mz.

24.—SOLARES YERMOS

Compras

COMPRO EN NEPTUNO

Y de Belascoain a Infanta un solar o casa vieja para edificar. Con precio razonable. Informa: C. Valladres. Constructor de obras. Lonja del Comercio. Dto. 434. Tel. A-6560. 11676 9 mz.

Ventas

EN el Vedado, parcelita ideal calle 1, entre 23 y 21. Mide 7.50 frente por 36, fondo. Se vende a $40.00 metro. Más informes días laborables M-3848. 10948.—16 Mz.

GANGA

Solar de 10x40 en $1.000 en el Reparto Lawton a media cuadra del tranvía. Informes Café El Caribe. Belascoain 76, de 2 a 4. 10720 7 mz.

EN BUENA VISTA, Orfila, se vende un solar de lo mejor. Mide 6 metros frente por 22 1-2 de fondo. Está a la brisa, frente el parque casi esquina; todo comercio. Para informes: calle San José No. 6. Departamento No. 15. 11043 9 mz.

SOLARES a plazos 6 por ciento de contado, 1 por ciento mensual en los Repartos La Sola y Nueva Habana. Planos e informes: P. Iravedra, de 1 a 3 p. m. Teléfono I-4243. 10997.—14 Mz.

SE VENDE

Solar Alturas Río Almendares 15x37, Avenida La Paz, una cuadra carrito. Informa: Figuras 21. García. Teléfono A-2683. 10978.—9 Mz.

SE vende un solar situado en la calle Goicuría, cerca del Tennis Club, reparto Nueva Habana, son 570 varas a $6.75 la vara. Muy poco al contado. Grandes facilidades en el pago. También vendo una magnífica parcela situada en lo más alto de la gran Avenida de Mayía Rodríguez. Tiene 14 varas y 15 centésimas de frente por 40 varas y 88 centésimas de fondo. Terreno llano y a la sombra. Son 578 varas a 12 pesos y medio vara. No corredores. Para informes: Calle C, número 215, altos, entre 21 y 23, Vedado. 11002.—10 Mz.

LOMA DEL MAZO. Vendo una parcela 16x28, calle Cortina entre Vista Alegre y Carmen en horas de oficina. Aguiar 116 de 4 a 5. M-5304 11069 9 mz.

Fabricación

EDIFICIOS ECONOMICOS

Fabricamos casa de cualquier precio y forma a precios verdaderamente económicos. Seriedad y cumplimiento C. Valladares. Constructor de Obras Lonja del Comercio. Dto. 434. Teléfono A-6560. 11077 9 mz.

25.—SOLICITUDES

Varios

SEÑORITAS agraciadas, se solicitan para repartir flores a las damas en la calle de Obispo, los jueves de moda, de tres a seis de la tarde, con trajes apropiados y portando unas cestas, ambos artículos suministrados por la Asociación. Informes en los altos del café Europa. Departamento número 23, de 10 a 12 en la mañana y de 2 a 4 en la tarde. 11007.—9 Mz.

SE admiten proposiciones para el arriendo de la cantina del Foment Catalá sito en Prado 110-B, altos. Todos los días de 8 a 10 p. m. en Secretaría. 10951.—14 Mz.

ADMITO SOCIO O VENDO

El mejor garage de la Habana. Vende mensualmente $11.000. Informes E. Valdés. Luyanó 101. Tel. I-1946 11015 10 mz.

26.—VARIOS

ABSOLUTAMENTE GRATIS

Le Maison L. Lazaire, de París, ofrece gratuitamente a título de propaganda "El Barómetro del Amor" a toda persona que lo solicite, a cuyo efecto le rogamos se sirva enviarnos un sello de dos centavos para el franqueo del mismo a vuelta de correo. L. Silvero. Aguila 232, Habana. U H 10428 18 ms.

EXTRANJEROS

Remitiendo un peso por giro postal o en sellos de Correo de 2 cts. le envío un ejemplar del Folleto "Hagase ciudadano cubano" con las instrucciones que contiene el mismo puede usted obtener su carta de ciudadanía cubana. Abelardo Miguel Pineda. Apartado de Correo 1532. Habana. 11071 8 mz.

ESPAÑOLES Y COMERCIANTES

Rápidamente les gestionamos cartas de ciudadanías cubanas; títulos de chauffeurs; inscripciones de nacimientos; tramitamos matrimonios; actas notariales; contratos; legalizaciones; cobros de cuentas morosas; anticipo dinero sobre herencias. Virtudes 128 bajos entre Escobar y Gervasio. 11094 21 mz.

Francisco Figarola y Obregón, corredor de fincas rústicas y urbanas, tiene el gusto de participar a sus amigos y clientes, haber establecido nuevamente sus oficinas de negocio en la calle de San Juan de Dios 13 Tel. M-1292. 11067 16 mz.

BUENA gratificación al que informe el paradero de tres hermanos españoles que hace 28 años que están en Cuba y se llaman Juan Alvarez Domínguez, Francisco y Severino. Les interesa a ellos mismos. Diríjanse a la Habana, San Pablo 2 en el Cerro. Pregunte por Gerardo Fabián. 10049 14 mz.

MERCADO DE AZUCAR

EXTRATO DE LA REVISTA AZUCARERA DE LOS SRES. CZARNIKOW RIONDA COMPANY, DE NEW YORK

Correspondiente al día 26 de febrero.

Los refinadores solamente se están interesando por azúcares para embarque inmediato y posiciones cercanas, mientras que operadores están comprando pequeñas cantidades para embarque en Marzo, al mismo precio. Se vendió una cantidad regular de azúcares de Cuba, a 2.375 cts. c. f. (4.14 cts.), así como algunos azúcares de Puerto Rico y Filipinas, los últimos para embarque en Marzo y Abril.

El Lejano Oriente ha vuelto a comprar una cantidad considerable esta semana, ascendente a 15|20.000 toneladas de azúcares de Cuba, a 2.30 cts. l. a. b. Es evidente que esta demanda del Lejano Oriente ha sido ocasionada por haber sido desviados los azúcares de Australia y Mauricia al Reino Unido, aunque también pudiera ser una señal de aumento en el consumo.

Ya ha desaparecido en su totalidad las existencias que habían en Cuba, de azúcares de la zafra pasada. Las existencias de azúcares de la nueva zafra solo son ligeramente mayores que el año pasado, lo cual prueba que la distribución, hasta ahora ,ha sido muy satisfactoria. La exportación hasta la fecha, muestra el siguiente resultado:

	Estados Unidos	Europa	Canada	Otros paises	Total
1926	621.639	136.697	2.214	20.306	780.856
1925	642.178	120.019	22.019	13.073	797.969

Aunque Europa ha estado fuera del mercado por un largo periodo, los embarques para ese destino son de 16.000 toneladas más que el año pasado. Los Estados Unidos han estado recibiendo la misma cantidad de azúcares de Cuba que en 1925, indicando un aumento sobre el año pasado, la cantidad derretida este año por los refinadores Americanos. Las existencias en los Estados Unidos son normales; por lo tanto, la situación aquí hasta la fecha, no es motivo de ansiedad. Por donde quiera se oyen reportes de que la demanda es poca, pero el año pasado también se oían esas quejas, por lo cual las mismas no deben tomarse con demasiada seriedad, pues, después de todo, el consumo durante 1925, excedió considerablemente de lo que se esperaba. En la actualidad no se sentirá la merma que haya en la producción doméstica e insular, pero la misma ofrece un salvaguardia para más tarde en el año, cuando se necesitarán mayores cantidades de azúcares de Cuba.

Es de lo más natural que Europa comience este año con grandes existencias. El Reino Unido, especialmente, tiene una gran acumulación, lo cual se debe a la cantidad mayor de azúcares privilegiados que ha recibido, pero según los informes del extranjero, espérase que estas existencias desaparecerán rápidamente, desde ahora en adelante. También Alemania y Checoeslovaquía tienen en estos momentos grandes existencias, aunque la disposición final de las mismas no causa mucha ansiedad.

El Canadá el año pasado experimentó un aumento importante en la exportación de refino y si la demanda del extranjero fuera tan buena en 1926, sería de urgente necesidad el envío de azúcares de Cuba para dicho país.

Según todos los indicios, la situación actual continúa siendo halagüeña, pero hasta que los distintos elementos vigorosos del mercado empiecen a desrrollarse, es muy probable que prevalezca uno tono quieto en el mismo durante algún tiempo.

CUBA: A continuación aparecen detalles en la producción hasta Febrero 15 de 1926, en las varias Provincias, comparada con el año pasado:

	ZAFRA 1925|26 Ingenios Moliendo	Por moler	Elaborado hasta Feb. 15	Rendimiento %	ZAFRA 1924|25 Ingenios Moliendo	Por moler	Elaborado hasta Feb. 15	Rendimiento %
P. del Rio,	9	1	42.389	10.47	10	—	60.579	10.63
Habana,	15	1	113.858	11.06	16	1	116.444	10.43
Matanzas,	27	—	173.922	11.04	27	1	210.516	10.33
Sta. Clara	52	1	337.627	11.05	53	3	393.217	10.66
Camagüey	28	1	535.629	10.83	27	1	523.530	10.64
Oriente	41	2	468.238	10.84	41	3	303.704	9.91
	172	6	1.671.663	10.91	174	9	1.607.990	10.45

La producción durante la primera quincena de Febrero sufrió una merma de 17.656 toneladas, pero aún por encima de la del año pasado en 63.673 toneladas. El rendimiento también ha disminuido algo, en comparación con el aumento a principios de la estación.

El tiempo ha estado seco y bueno, con excepción de lluvias diseminadas en algunas partes.

Los siguientes centrales han comenzado a moler:

173 Amazona Feb. 18.
174 Galope Feb. 21.

Cosecha de Remolacha Doméstica. La Meinrath Brokerage Co. ha publicado sus cifras finales correspondientes a la cosecha de 1925|26. Damos más abajo una tabla por territorio, comparando la producción de los últimos seis años.

	1925|26	1924|25	1923|24	1922|23	1921|22	1920|21
Territorio Este Michigan, Ohio, In.	132.239	196.010	139.733	98.651	142.633	199.675
Del Rio Missouri al Lago Michigan Minn, Iowa, Wisconsin, Illinois	42.008	58.738	39.014	24.713	28.977	40.373
Territorio de las montañas Rocayosas: Col. Wyo. Mont. Neb. Kans.	361.667	497.426	333.415	277.374	392.723	378.405
Utah, Idaho, Washington,	190.088	117.931	184.496	136.770	193.837	200.563
California,	77.943	117.931	92.684	64.915	152.946	149.999
	803.945	974.185	789.342	602.423	911.116	969.015

Futuros: Las cotizaciones de la Bols de Café y Azúcar de Nueva York, al cierre de sus operaciones, el día 25 del actual, fueron las siguientes:

Marzo 2.37 cts. Julio 2.61 cts.
Diciembre 2.80 cts. Mayo 2.49 cts.
Septiembre 2.71 cts. Enero 2.80 cts.

Refinado: Los precios han continuado instables, pero la mejora gradual en la demanda, hacia fines de semana, promete que la situación se estabilizará algo dentro de poco. El comercio todavía no ha comprado sus necesidades de Marzo y los compradores están observando de cerca los acontecimientos para cubrirse en la primera indicación de alza.

Descongestión de lo zona Comercial

La Secretaría de Obras Públicas se preocupa de solucionar las dificultades con que tropieza el tráfico en la zona comercial de la Habana. He aquí la invitación hecha a la Lonja y otras entiddes econóamicas, con dicho objeto:

Habana, marzo 2 de 1926.

Señor Presidente de la Lonáa del Comercio. Pedro Férez s|n. Ciudad.

Señor:

Siendo los deseos del señor Secretario del Ramo reunir una comisión compuesta por usted y otras entidades o sus delegados para discutir ampliamente la posibilidad de mejoras en el tránsito para la descongestión del mismo en el radio comprendido de Avenida de Bélgica al mar; tengo el honor de invitar a usted, por delegación expresa de dicho señor Secretario, para la reunión que deberá efectuar la aludida comisión el próximo martes 9 de marzo de 1926, a las 3 p. m. en el local de esta Jefatura a mi cargo, sito en el antiguo convento de Santa Cla ra, para tener un cambio de impresiones respecto a las medidas que habrán de tomarse, así como para conocer y discutir sobre supresión del tránsito de cierta clase de vehículos a determinadas horas en la parte antigua de la ciudad, atendiendo a la estrechez de sus calles.

De usted atentamente, E. BEATO,

MERCADO PECUARIO

La venta en pie El mercado cotizo los siguientes precios:

Vacuno: de 7 a 7 y medio centavos.

Cerda: de 11 a 13 centavos el del país y de 15 a 16 el americano.

Lanar: de 8 a 9 centavos.

Matadero de Luyanó. Las reses sacrificadas en este Matadero se cotizan a los siguientes precios:

Vacuno: de 28 a 32 centavos.
Cerda: de 46 a 54 centavos.

Reses sacrificadas en este Matadere:o Vacuno, 97; cerda 150.

Matadero Industria. Las reses beneficiadas en este Matadero se cotizan a los siguientes precios:

Vacuno: de 28 a 32 centavos.
Cerda: de 46 a 54 centavos.
Lanar: de 40 a 50 centavos.

Reses sacrificadas en este Matadero: vacuno 427; cerda 260; lanar ciento diez.

26.—VARIOS

Tintura "AUREOL"

Si usted desea teñir sus cabellos solo, hágalo usted con TINTURA AUREOL. Dejará sus cabellos del COLOR NATURAL; no parecerá que usted se pinta su cabellera.

TINTURA AUREOL es lo más fino para las personas delicadas.

Vendemos estuches y hacemos aplicaciones en el Salón.

Llame al teléfono A-3749.

Brillantina. Jabón y Depilatorio Universal, para quitar los bellos de los brazos y piernas.

RUBIAS: Hay Manzanilla "Lalane"

LA CENTRAL, Industria, 112

2759 1 d 7

CARTAS A UNA MUCHACHA SOBRE TEMAS DE DERECHO CIVIL

Por ANGEL OSSORIO

Esta obra ha sido escrita especialmente para la mujer. En ella figuran datos de todos los problemas que puedan afectarle. Como dice el prólogo, "todas las mujeres son o pueden ser huérfanas, casadas, madres, propietarias, testadoras, herederas, etc. y nadie se cuida de administralas ni la noción mas leve de las relaciones civiles originadas de dichos casos y con lo cual la situación de la mujer se grava por la ignorancia que las priva de medios de defensa. En esta obra se exponen de modo sencillísimo, a fin de que sean comprensibles sin esfuerzo, ideas elementales, pero muy útiles en todas las cuestiones de derecho civil que puedan afectar a una mujer en su vida social.

Precio de la obra, encuadernada en tela.. .. .. $ 1.50

OTRAS NOVEDADES DE DERECHO

IBARRA (Gabriel María de) El Primer Tribunal de Menores en España. Examen de los principios en que se basan y detalles del Primer Tribunal establecido con éxito en España. Edición ilustrada.
Madrid, 1 tomo en 4o. a la rústica.. .. .. $ 2.25

MATIENZO (José Nicolás). Lecciones de Derecho Constitucional dadas en la Universidad del Plata. Segunda edición.
Buenos Aires. 1 tomo en 8o. encuadernado en pasta española.. .. .. $ 3.00

VIDONI (Guiseppe).— Valore e Limiti dell'endocrinologia nello Studio del Delincuente. Estudio médico legal muy interesante.
Torino, 1 tomo en 4o. a la rústica.. .. .. $ -.60

CONTRERAS, MARTIN DE LA CAMARA Y ALONSO.— Formularios Municipales para la Aplicación práctica del Estatuto Municipal y de sus Reglamentos. Obra redactada de acuerdo con las novísimas disposiciones legales.
Madrid, 2 tomos en 4o. encuadernados en pasta española $10.50

ARHENS (Enrique). — Enciclopedia Jurídica o Exposición Orgánica de la Ciencia del Derecho y del Estado. Traducida y aumentada con un estudio de los notables abogados Francisco Giner, G. de Azcárate y A. G. de Linares.
Madrid, 3 tomos en 4o. encuadernados en pasta española $10.00

VON IHERING (Rodolfo).— La Posesión. Segunda edición traducida por Adolfo Posada.
Madrid, 1 tomo en 4o. encuadernado en pasta española $ 4.50

LOPEZ DE HARO (Carlos).— La Constitución y Libertades de Aragón y el Justicia Mayor. Prólogo del Exmo. señor Gabriel Maura y Gamazo.
Madrid, 1 tomo en 4o. encuadernado en pasta española [illegible]

BARCIA TRELLES (Camilo). El Imperialismo del Petróleo y la Paz Mundial. Estudio interesantísimo con datos estadísticos hasta ahora desconocidos. Contribución al estudio de las causas de la guerra.
Valladolid, 1 tomo en 4o. encuadernado en pasta española.. .. .. $ 3.00

NOVEDADES EN MEDICINA

LA CIRUGIA DEL TORAX. Por F. Sauerbruch, con la colaboración de los mas eminentes doctores alemanes. Esta es la obra mas completa y mejor informada que hasta la fecha se ha escrito sobre el Torax.

TOMO I. trata de Las Enfermedades del Pulmón. Este tomo que consta de 950 páginas en folio, impreso en papel cuché e ilustrado con multitud de grabados en negro y hermosas láminas en colores, mostrando la dirección de las operaciones y la situación de los orgános, es una obra magistral de tipografía, además del gran mérito científico que posée.
Barcelona, Precio de este tomo encuadernado en tela $18.00

EL SISTEMA NERVIOSO ORGANO VEGETATIVO. (Contribución á su estudio anatómico y embriológico) por el doctor Salvador Gil Vernet, Profesor de Anatomía y Embriología de la Facultad de Buenos Aires.
Buenos Aires. 1 tomo en folio a la rústica.. .. .. $ 1.00

MATA (A. B.)—Elementos de Parasitología. Edición ilustrada con grabados.
Buenos Aires. 1 tomo en 4o. a la rústica.. .. .. $ 6.00

LIBRERIA "CERVANTES" DE R. VELOSO Y CIA.

Avenida de Italia 62. Apartado 1125. Teléfono A-4958. Habana

E 586

MERCADO DE NEW YORK

(POR NUESTRO HILO DIRECTO) (A. P.)

MERCADO DE BONOS

NUEVA YORK, marzo 6. (A. P.) Estrechas fluctuaciones se registraron hoy en la breve sesión del mercado de bonos. La firmeza de los bonos ferroviarios e industriales contrastó con la pesadez de las obligaciones francesas.

El alza en Chesapeake and Ohio y Erie Railroad caracterizó la sesión de hoy. Chesapeake convertibles del 5, se cotizaron a 144, con ganancia neta de casi 4 puntos. Erie generales del 4 ganaron más de 3 puntos. Los avances en las demás emisiones fueron moderados incluyendo a Chicago and Alton del 3.1|2, St Paul del 4.1|2, Lehigh Valley del 5. Lousville and Nashville del 4.1|2 y Delaware and Hudson del 5.

La inesperada caída del gabinete Briand produjo la liquidación de bonos municipales y del gobierno francés, pero las pérdidas se limitaron a fracciones.

MERCADO DE ACCIONES

NUEVA YORK, marzo 6. (A. P.) Grandes fluctuaciones se registraron en las cotizaciones durante la sesión de hoy, reflejando la nerviosidad que se ha apoderado del elemento operador como resultado de las caóticas sesiones de comienzo de semana. Las acciones ferroviarias e industriales perdieron terreno, por regla general, pero sus bajas fueron pequeñas. El volumen de negocios volvió a adquirir proporciones normales, subiendo las ventas de hoy a poco más de 900,000 acciones.

El establecimiento de una nueva cotización elevada para todo tiempo por Chesapeake and Ohio comunes y preferidas a 130.7|8 y 131.1|4 respectivamente, fué una de las características de la sesión. Las comunes llegaron á venderse tan bajas como a 126 y cerraron a 128.1|2 con una ganancia neta de un punto y las preferidas alcanzaron una ganancia de 5.1|4 a 130.1|2.

Las comunes de Nickel Plate registraron un avance neto de 2.1|4 puntos a 157.1|4 después de fluctuar entre 160.1|4 y 155, pero las demás emisiones Van Sweringen perdieron terreno. Pere Marquette perdió crca de 4 puntos a 81 y avanzó más tarde a 82, mientras las Eries continuaban bajando.

Las acciones industriales standard perdieron a causa de no contar con el fuerte apoyo financiero del miércoles. Las comunes de la United States Steel cerraron un punto más bajo a 133.5|8.

Los motores y especialidades industriales de alta cotización volvieron a ser objeto de ventas por parte de los bajistas con varios resultados. American Can bajó a 301, pero avanzó más tarde a 308 con una ganancia neta de un punto en el día.

Associated Oil y Tidewater Oil perdieron terreno en la venta tradicional sobre buenas noticias, después de la publicación de un plan de fusión de dichas compañías. Las demás petroleras ofrecieron buena resistencia la presión, desarrollando fuerza General Asphalt comunes y preferidas con ganancias de 4.1|8 y 17|8 puntos respectivamente.

La brusca baja de más de 12 puntos, alrededor de 3.60 centavos, sufrida por los francos franceses después de la caída del gabinete Briand, caracterizó el mercado de cambios. La libra esterlina cedió ligeramente a $4.85.1|2.

MERCADO DEL AZUCAR

NUEVA YORK, marzo 6. (A. P.) En el mercado del crudo se anunció la venta de 10,000 sacos de Puerto Rico, pronto embarque, a una refinería local a 4.08 centavos costo, seguro y flete. Los vendedores parecían dispuestos a aceptar nuevas ofertas alrededor de ese precio para pronto embarque, pero los compradores parecían interesados en el mismo precio pero para entrega más tarde. Las ventas fueron en total de 367,000 sacos en la semana, cotizando el crudo a 4.08 al cierre.

FUTUROS EN CRUDOS

El mercado de futuros en crudos abrió desde sin cambio a dos puntos más bajo y cerró desde sin cambio también a dos puntos más bajo. Las ventas del día se calcularon en 26,350 toneladas. Los intereses productores fueron en su mayor parte vendedores, especialmente de mayo, mientras los operadores que vendían recientement contra compras d Cuba fueron buenos compradores, mostrándose los bajistas dispuestos a cubrirse. El mercado estuvo firme en términos generales.

Marzo	231	231	230	231	231
Abril	...	...	...	...	237
Mayo	243	243	242	242	242
Julio	254	254	252	254	253
Agosto	...	...	...	...	260
Septiembre	265	265	264	264	264
Octubre	...	...	...	...	...
Noviembre	...	...	...	...	...
Diciembre	272	273	272	273	273
Enero	272	273	272	272	272
Marzo	272	272	272	272	272

AZUCAR REFINADO

El mercado del azúcar refinado estuvo inactivo hoy sin signos de cambio en la actitud de los compradores, quienes, durante toda la semana habían asumido una actitud indiferente, debido al tono más fácil de los crudos. Los precios cerraron nominalmente sin variación de 5.10 a 5.20 para el granulado fino.

MERCADO DEL CAFE

NUEVA YORK, marzo 6. (A. P.) El mercado de futuros en café estuvo encalmado hoy y después de abrir de 15 a 20 puntos más bajo se repuso parcialmente y cerró de 1 a 14 puntos más bajo. Mayo descendió a 17.40. Las ventas se calcularon en 44.000 sacos.

Mes	Cierre
Marzo	17.50
Mayo	17.45
Julio	16.80
Septiembre	16.35
Diciembre	16.00
Marzo	15.55

NOTAS DE WALL STREET

NUEVA YORK, marzo 6. (A. P.) La industria naviera ha vencido la cuesta a jucio de Sir Ashley Sparks, director de la Cunard Line que embarcó hoy para Europa. "Creo que los negocios serán mejores de ahora en adelante".

La Cuba Tobacco Company anuncia utilidades netas de $1.492.674 para 1925, igual, después de pagado el dividendo a las preferidas, a $8.45 por acción sobre las comunes.

PRESTAMOS A LOS CORREDORES

NUEVA YORK, marzo 6. (A. P.) El total de préstamos hechos a los corredores de la Bolsa de Nueva York a fines de febrero sumaban $3.535,590.321 con un aumento de pesos 22.416.167 respecto a los préstamos a fines de enero.

BOLSA DE NUEVA YORK

	Cierre
Amer. Agriculture Chen.	26⅞
Amer Agriculture pref	79¼
American Can	308
Atlantic Coast Line	222½
Allis Chalmers	84⅛
Anaconda Copper Mining	46⅞
American Car Foundry	99¾
American For. Pow	26½
Atlantic Gulf & West I.	41⅞
Associete Oil	58¾
American International	39
American Locomotive	105⅞
Ajax Rubber	12
American Smelting Ref.	127¼
American Sugar Ref. Co.	78
Atchison	127⅝
American Woolen	32½
Baldwin Locomotive Works	106¼
Baltimore & Ohio	88¼
Bethlehem Steel	40¾
Calf. Pet.	32¾
Cerro de Pasco	63¾
Chesapeake & Ohio Ry	128½
Chic. & N W.	69⅛
C Rock I & P.	47
Cast Iron Pipe	174
Coca Cola	139⅞
Consolidated Gas	94
Corn Products	38½
Continental Can	80
Crucible Steel	71
Cuban American Sugar New	26⅝
Cuban Cane Sugar com.	9½
Cuban Cane Sugar pref.	43
Davidson	35¾
Delaware & Hudson	159
Dodge Motors com.	36½
Du Pont	217¼
Erie	30¼
Endicott Johnson Corp.	68½
Elec Light Pow	23½
Famous Players	120
Fisk Tire	18
F L M.	47⅛
General Asphalt	61⅞
General Motors	121¾
Great Northern	72½
Gulf States Steel	78
General Electric	320
Hudson Motor Co.	111
International Combustion	43¾
International Paper	53
Internat'l Tel. & Tel.	117
Independent Oil & Gas	25½
Kansas City Southern	39⅞
Kelly Springfield Tire	17½
Kennecott Copper	53¾
Lehigh Valley	82¼
Louisville & Nashville	128¾
Mongomey Ward	71
Missouri Pacific Railway	32¾
Missouri Pacific pref.	78
Marland Oil	55¾
Mack Trucks Inc.	121¼
May Stores	123¼
N Y Central & H River	125
Northern Paccific	71⅛
Norfolk & Western Ry	144
Pacific Oil Co.	81⅜
Pan Am. Petl. & Tran Co	63¾
Pan Am Pt class "B"	65
Pensylvannia	52¼
Pierce Arrow com	30¾
Pierce Arrow pref.	91½
Puerto Rico Sugar	128
Pure Oil	27¾
Pullma'n	157⅞
Postum Cereal Comp. Inc.	90¾
Phillips Petroleum Co.	45
Radio	36½
Reading	81
Republic Iron & Steel	52½
Remington	102½
Sears Roebuck	202½
Sinclair Oil Corp.	22⅛
Southern Railway	114⅜
Studebaker Corp.	57⅛
Stdard. Oil (of New Jersey).	42⅛
Sims Petroleum	23⅜
Stewart Warner	77
Sloos Sheffield	114¼
Savage Arms	81½
Standard Gas & Elec.	56¾
Texas Co.	51⅝
Texas& Pac.	48
Timken Roller Beal Co.	51⅛
Tobacco Prod.	105
Union Pacific	144⅞
United Fruit	270
U S Industrial Alcohol	53⅛
U S Rubber	72⅜
U S Tteel	124⅛
Wabash com.	41¾
Westinghouse	71¾
Willys-Over	27¼
White Motors	77¼
Woolworth	183¼

BONOS CUBANOS

Nueva York, marzo 6. (AP)

	Alto	Bajo	Cierre
Cuba 5 1|2 s. 1953	102½	102½	102½
Cuba Ex. 5 s. 1904			100
Cuba Ex. 5 s. 1949			98½
Cuba Ex 4½ s 1949			89⅛
C. Railroad 5 s 1952			91
Hav. Elec. 5 s 1952			95⅛

VALORES AZUCAREROS

Nueva York, marzo 6. (AP)

	Alto	Bajo	Cierre
A. Sugar. Ventas 700	78½	78	78
C. A. Sugar.— Ventas 100	26⅝	26⅝	26⅝
C. Cane Sugar. Ventas 300	9½	9½	9½
C. Cane S. pf. Ventas 600	43½	43	43
P. Alegre Sug. Ventas 300	40	40	40

BONOS DE LA LIBERTAD

Nueva York, marzo 6. (AP)

	Alto	Bajo	Cierre
3 1|2	100.31	100.25	100.31
1o. 4 por 100.			
2o. 4 por 100.			
1o. 4 1|4	102.7	102.2	102.4
2o. 4 1|4	100.26	100.24	100.25
3o. 4 1|4	101.6	101.4	101.4
4o. 4 1|4	102.17	102.11	102.15
U. S. Try 4 s.	104.12	104.8	104.10
U. S. 4 1|4	107.28	107.24	107.26
In Tel and Tel	117 ½	116	117

BONOS INTERNACIONALES

Nueva York, marzo 6. (AP)

	Alto	Bajo	Cierre
Burdeos 6 % 1919	84¾	84¾	84¾
Lyon, 6 por 100 1919	84¾	84¾	84¾
Marsella, 6 % 1919	84¾	84¾	84¾
Alemania 7 % 1949	102½	102¾	102⅝
Francia, 7 % 1949	84¼	88⅝	88⅞
Holanda, 6 % 1954	103⅞	103⅝	103¾
Argentina, 6 % 1957	98½	98½	98½
Chile, 7 por 100 1942	101	100⅝	100⅝
Checo Eslovaquia 8 por 100 1951	101⅝	101⅜	101⅝

PLATA EN BARRAS

Nueva York, marzo 6. (AP)
Plata en barras 65⅝

BOLSA DE MADRID

Madrid, marzo 6. (AP)
Las operaciones del día fueron las siguientes:
Libra esterlina: 34.48 pesetas.
Franco: 25.75 pesetas.

BOLSA DE BARCELONA

Barcelona, marzo 6. (AP)
El dollar se cotizó a 7.08 pesetas.

BOLSA DE PARIS

Paris, marzo 6.
Los precios estuvieron hoy irregulares.
Renta del 3 por 100: 47.10 frs.
Cambios sobre Londres: 134.90 frs.
Empréstito del 5 por 100: 55 frs.
El dollar se cotizó a 27.68 frs.

BOLSA DE LONDRES

Londres, marzo 6. (AP)
Consolidados por dinero: 54 5|8.
United Havana Railway: 82.
Empréstito británico del cinco por 100: 101 1|2.
Empréstito Británico del 4 1|2 por 100: 95 3|8.

CAMBIOS

Nueva York, marzo 6. (AP)

INGLATERRA: Libra esterlina: Par 4.86 5|8 por soberano.
Demanda.. .. .. 4.85 ½
Cable .. .. 4.85 ⅞
Sesenta días.. .. .. .. 4.81 ½

ESPAÑA: Par 19.3 centavos por peseta.
Demanda.. .. .. 14.09 ½

FRANCIA: Par 19.3 centavos por franco.
Demanda 3.60
Cable.. .. .. 3.60 ½

SUIZA: Par 19.3 centavos por franco.
Demanda.. .. .. 19.24

BELGICA: Par 19.3 centavos por franco.
Demanda .. .. 4.54 ¼

ITALIA: Par 19.3 centavos por lira.
Demanda 4.01
Cable .. .. 4.01 ¼

SUECIA: Par 26.8 centavos por corona.
Demanda.. .. .. 26.80

HOLANDA: Par 40.2 centavos por florín.
Demanda.. .. .. 40.07

GRECIA: Par 19.3 centavos por dracma.
Demanda 1.42

NORUEGA: Par 26.8 centavos por corona.
Demanda.. .. .. 21.33

DINAMARCA: Par 26.8 centavos por corona.
Demanda.. .. .. 25.92

CHECOESLOVAQUIA: Par 20.3 centavos por corona.
Demanda.. .. .. 2.96

YUGOESLAVIA: Par 19.3 centavos por dinar.
Demanda.. .. .. 1.76

RUMANIA: Par 19.3 centavos por lei.
Demanda.. .. .. 0.43

POLONIA: Par 19.3 centavos por zloty.
Demanda.. .. .. 13.00

ALEMANIA: Par 23.82 centavos por marco.
Demanda.. .. .. 23.80

AUSTRIA: Par 14.07 centavos por chelín.
Demanda.. .. .. 0.14

CHINA: Par $1.0278 por tael.
Demanda.. .. .. 73 ⅞

JAPON: Par 49.8 centavos por yen.
Demanda.. .. .. 45 ⅛

ARGENTINA: Par 42.44 centavos por peso.
Demanda.. .. .. 40.44

BRASIL: Par 32.45 centavos por mil reis papel.
Demanda 14.65

MONTREAL: Par 100 centavos por dollar.
Demanda .. .. 99.15|32

MERCADO DE VIVERES

Nueva York, marzo 6.—(A. P.)— En este mercado se cotizaron hoy los siguientes artículos:

Trigo número 2, rojo de invierno, por bushel 1.88.

Trigo número 2, duro de invierno, por bushel 1.83.

Maíz para la exportación, por bushel 82 7|8.

Avena blanca, por bushel de 0.48½ a 0.54.

Centeno número 2, por bushel, a 1.01 1|8.

Afrecho f o b Minneapolis, por tonelada de 21.00 a 23.50.

Harina de primavera, por barril de 8.40 a 8.75.

Heno número 2, por tonelada, de 24.00 a 25.00.

Manteca refinada por libra 16.70.

Aceite por libra 12 5|8.

Grasa amarilla por libra de 8 3|8 a 8 5|8.

Aceite de semilla de algodón, por libra 12.00.

Papas número 1 por barri de 7.25 a 8.50.

Frijoles por libra 9.37.

Cebollas número 1 amarillas, por bushel de 1.25 a 3.00.

Arroz Fancy, por libra, de 8.00 a 8.50.

Bacalao por lbra de 9.50 a 11.50.

CAMBIO LOCAL

Sostenida rigió la libra esterlina y muy débil la peseta española.

El franco francés cerró con tendencia bajista, habiendo perdido catorce punto s. Espérase que en la próxima semana haya tpos más bajos en esta divisa.

Continúa flojo el cambio sobre New York.

Se operó entre bancos y banqueros en francos cheques a 3.63; en cable a 3.63 y cheque a 3.62 1|2; en cheque sobre New York a 3|32 descuento, para pagar contra efectivo.

COTIZACIONES	Valor
New York cable	3|64 D.
New York vista	5|64 D.
Londres cable	4.85 ⅞
Londres vista	4.85 ⅝
Londres 60 días vista	4.83
París cable	3.63
Paris vista	3.62
Hamburgo cable	23.85
Hamburgo vista	23.83
Madrid cable	14.11
Madrid vista	14.10
Italia cable	4.03
Italia vista	4.02
Bruselas cable	4.55
Bruselas vista	4.54
Zurich cable	19.26
Zurich vista	19.25
Amsterdam cable	40.08
Amsterdam vista	40.06
Toronto cable	3|16 D.
Toronto vista	¼ D.
Hong ong vista	58.10
Hong Kong cable	57.70

MERCADO DE FLETES

COMPENSACIONES 100 libras

Costa Norte a Filadelfia.	13½	14½
Costa Norte a Galveston	12½	13½
Costa Norte a N. Orleans	12	13
Costa Norte a New York	13½	14½
Costa Norte a Halifax	—	—
Costa Norte a St. John.	—	—
Costa Norte a Savannah.	—	—
Costa Norte a Boston	15½	16½
Costa Sur a Filadelfia	15½	16½
Costa Sur a New York	15½	16½
Costa Sur a New Orleans	13	14
Costa Sur a Galveston	13½	14½
Costa Sur a Boston	17½	18½
Costa Sur de Galveston	—	—
Costa Sur a St. John	—	—
Costa Sur a Halifax	—	—
Costa Sur a Boston	17½	18½

NOTA.—Estas cotizaciones son exclusivamente sobre azúcar.

CLEARING HOUSE

Las compensaciones efectuadas ayer entre los Bancos asociados al Habana Clearing House ascendieron a la cantidad de $2.902,369.76.

RESUMEN SEMANAL DEL CLEARING HOUSE

Las compensaciones de los Bancos asociados al Clearing House de la Habana durante la pasada semana fué como sigue:

Marzo 1	$ 5.095.421 00
Marzo 2	4.986.166 72
Marzo 3	4.533.984 31
Marzo 4	3.361.458 28
Marzo 5	3.956.884 77
Marzo 6	2.902.369 76
Total	$24.836.284 84

COTIZACION DE CHEQUES

EN LA BOLSA

	Comp. Vend.
Banco Nacional	Nominal
Banco Español	Nominal
Banco Español cert. con el 5 por 100 cobrado	Nominal
Banco Español con primera y segunda 5 por 100 cobrado	Nominal
H. Upmann	Nominal
Banco de Penabad	Nominal

Nota. — Estos tipos de Bolsa son para lotes de cinco mil pesos cada uno.

Cámara de Comercio Cubana

El presidente de la Cámara de Comercio, Industria y Navegación de la Isla de Cuba, ha dirigido al señor Secretario de Hacienda el siguiente escrito:

Habana, marzo 6, de 1926.

Sr. Secretario de Hacienda.

Señor:

Ha venido siendo práctica de esa Secretaría ordenar la expedición de alcances, por conducto de las Aduanas respectivas, contra los comerciantes importadores, por diferencias halladas en la equivalencia de las monedas extranjeras, en relación con el peso oro cubano, al revisar las liquidaciones efectuadas por las Aduanas; los cuales alcances se hacen y comunican al comerciante, casi siempre, por no decir siempre, después de transcurrido un año o más de practicada la liquidación y cuando ha sido vendida la mercancía.

Tal práctica es, a todas luces, improcedente, perjudicial a los intereses comerciales y no está autorizada por la legislación arancelaria, la que, antes al contrario, se opone a la expedición de alcances de la naturaleza del que deja referido.

En efecto, la Circular número 39, de octubre 16 de 1907, dictada por el Gobierno provisional americano, a solicitud de esta propia Cámara de Comercio y atendiendo a sus quejas, prescribe en su párrafo segundo "que ninguna nueva clasificación de la Hacienda tenga efecto retroactivo, ni que obligue a los importadores a pagar derechos adicionales cuando han efectuado el pago de conformidad con la liquidación de la Aduana. De esta disposición se exceptúan los casos de fraude, casos de errores de cálculos y otros errores materiales".

En los casos a que se refiere esta presidencia, no ha habido fraude, error material, ni error de cálculo. El Vista ha hecho la liquidación, después de aforar la mercancía, ajustándose al tipo de cotización especificando en la factura consular, en relación con la moneda nacional. Mucho tiempo después, cuando ya la mercancía ha sido vendida por el comerciante a un precio concordante con los gastos en que ella ha incurrido, entre los cuales figura lo pagado a su importación, la Hacienda hace el reparo fundada en que debió ser otro el tipo de cambio, y se lo comunica a la Aduana respectiva para que libre alcance al importador y satisfaga este la diferencia encontrada.

No hay que esforzarse para hacer ver lo improcedente de tales reparos, los perjuicios irreparables que ocasionan al comercio, la inseguridad que lleva a los negocios mercantiles y lo injusto, en fin que ellos resultan.

Dos casos traídos a la consideración de esta Cámara, pertenecientes a los señores Manuel Muñoz y Co. y Ribas y Compañía, de esta plaza, ambas asociadas a la Corporación que preside el que suscrize, le obligan a llamar de modo especial la atención de esa Secretaría de Hacienda, cerca de la irregularidad e improcedencia de los reparos aludidos hechos por esa Administración y de los alcances librados como consecuencia de los mismos, cuando no son motivados aquellos ni éstos por error material o de cálculo, ni por fraude, que son los únicos tres casos de excepción que autoriza el párrafo segundo de la citada Circular 39, de octubre 16 de 1907.

En la seguridad de que usted, señor Secretario, ha de considerar las razones precedentemente expuestas y dictar resolución congruente con ellas, queda de usted muy atentamente,

CARLOS ARNOLDSON.

CONSULTAS AGRICOLAS

Resueltas por la Estación Experimental Agronómica de Santiago de las Vegas

Cultivo del Café y datos económicos

CONSULTA: El señor Vicente Milián, vecino de la Finca Banco, Bainoa, Habana, nos dice lo siguiente:

"Ruégole se sirva remitirme todas las informaciones que le sea posible concernientes a la siembra, cultivo, los sistemas más modernos, de modo que pudiera calcular el costo de producción por quintal. Además deseo saber la clase de terreno más adecuado a dicho cultivo así como el mejor modo de adquirir las posturas."

CONTESTACION:

Con mucho gusto remitimos al señor Milián copia de un escrito nuestro sobre el cultivo del café y transcripción de la parte que trata de la cosecha y beneficio del café en la obra Manual de Agricultura Tropical, por H. A. Alford Nicholls, M. D., F. L. S., C. M. Z. S.

En cuanto a datos para calcular el costo de producción por quintal, podemos facilitar al señor Milián los siguientes:

En una caballería de tierra pueden sembrarse unas 21.470 plantas separadas 2.50 x 2.50 metros. Puede aceptarse como promedio de producción anual por planta, dos libras de café seco y limpio; gastos de una caballería sembrada de café durante los seis primeros años $3.260.00, ingresos, $17.560.00, gasto anual a partir del 6o. año $700.00, entradas $8.700.00. Costo de recolección y beneficio de un quintal de café $3.38. En los gastos mencionados primeramente no se incluyen los de cosechas y beneficios, que van separados. El precio promedio que ha alcanzado el café durante los 19 últimos años, en Cuba, es $20.26 el quintal. Actualmente el precio es $21.00.

Los datos apuntados son aproximados, variando dentro de grandes límites, según el terreno, condiciones climatológicas, localidad, jornales, etc.

INSECTOS EN LOS COCOTEROS

CONSULTA: El señor Juan Blanco, de San Cristóbal, Pinar del Río, nos consulta sobre una plaga del cocoteto, enviándonos ejemplares.

CONTESTACION: Los insectos enviados por el señor Blanco son las larvas o estado joven de una especie de coccinélido, o sea de una "cotorrita" conocida por "Chilocorus cacti". Este insecto no es dañino al cocotero: por el contrario es beneficioso pues acude a la planta para alimentarse de ciertas guaguas (Aspidiotus destructor, etc.) que se encuentran pegadas al envés de las hojas, pero los daños no son suficientes para producir la muerte de los cocoteros. Por razones económicas no resulta provechoso tratar cocoteros con insecticidas a no ser que tengan un valor excepcional como plantas de adorno.

Las guaguas de los cocoteros y otras plantas se pueden destruir, rociando el envés de las hojas a intervalos con una solución de jabón de ballena a razón de una libra disuelto en cuatro galones de agua.

Usted no venderá, si no anuncia en los periódicos.

DIARIO DE LA MARINA es leído en toda la República.

REORGANIZACION DE LAS FUERZAS ARMADAS . . .

(Viene de la página 16)

sea eficaz resulta indispensable, que no se descanse por los que mandan, en la tarea de inculcarla en las inteligencias de sus subordinados, de hacerla más y más visible y práctica, con el ejercicio metódico y continuado de todos los medios que la proporcionan, figurando entre estos y en primer término, como el más influyente, **el tiro**. Ejercítense pues constantemente en el mismo los soldados, hasta que sean diestros y estén seguros, en perforar, con los cañones y fusiles que manejan, el punto en blanco de la diana, apelando para ello, si fuese necesario, a los razonamientos, a cuanto quepa dentro de la condición humana, influída por tantos sentimientos que debilitan y tuercen la que debiera ser acción libre y espontánea, y por último persuadiéndolos que si disparan bien y acertadamente, pronto dejarán fuera de combate a numerosos enemigos y suplirán con creces, la superioridad de los recursos que la mayor potencialidad y riqueza del contrario, pudiera dar a éste.

Mediante dicho sistema de instrucción, pronto se comprobará, como la **calidad** sigue sobreponiéndose a la **cantidad**, aún cuando ésta haya tomado proporciones gigantescas en los ejércitos modernos. Prueba fehaciente nos la ofrece, Suiza, considerada y respetada, en su pequeñez, por las naciones que la rodean, al par de admirada y temida, por la destreza y seguridad de sus hijos en poner los impactos de los proyectiles de sus armas, donde quieren y les place.

Dejando para subsecuentes días el tratar sobre la **cantidad**, en los ejércitos, la **calidad**, que es la ventaja más positiva que pueden atesorar las tropas, a pocas conviene tanto, como a las **cubanas**. La posición geográfica de la Isla; su forma larga y estrecha; la naturaleza de su suelo accidentado al oriente, mientras al centro y occidente crúzanla montañas, valles, montes y ríos; la figura y condición de sus costas, que permitirá con rapidez, trasladarse de Maisí a S. Antanio y el carácter entero, caballeresco y es forzado de **los cubanos**, unido a la situación actual política del país ofrécenla una única y sola preocupación cual es la de no pensar en **la ofensiva** y sí sólamente estar a **la defensiva**.

Con el auxilio que en aras de un propio al par de vital y supremo interés le prestaría rápidamente, en casos de emergencia, su vecina y buena amiga la **Gran Potencia americana** y con el armamento moderno y los otros nuevos elementos de combate de que podría disponer la República de Cuba, poco debe temer al único peligro que pudiera cernirse sobre su hermoso territorio o séase, al de una **invasión**, por que entonces, la defensa a los ataques a viva fuerza le sería sumamente fácil desarrollarla tanto en las costas como en el campo y en las trincheras, y porque, aún cuando no pueda rivalizar en fuerza y poderío con otras nacionalidades, contaría al menos, con medios más que sobrados, para hacer respetar su independencia y en último caso, **para venderla tan cara**, que no convenga a nadie arrebatársela.

Habana, Marzo 1926.

EL GENERAL X

M.E.C.D. 2016

DAR-RAID, QUE SE CONSIDERABA INEXPUGNABLE ESTA EN PODER DE LAS TROPAS ESPAÑOLAS

SE ESTRENO EN NEW YORK CON EXCELENTE EXITO UNA OPERA DE MANUEL DE FALLA

Se titula La Vida Breve y su estreno en el Metropolitan de N. York fué un acontecimiento

UNA MUSICA MAGNIFICA

"La Vida Breve" fué premiada en el concurso organizado por la Academia de San Fernando

ARGUMENTO DE LA OBRA

El estreno de esta obra dejará perdurable memoria entre los concurrentes al Metropolitan

MANUEL DE FALLA

NUEVA YORK, marzo 6. (S. E.) Esta noche se ha estrenado por el Metropolitan Opere House la ópera del compositor español Manuel de Falla, titulada "La Vida Breve", que resultó un acontecimiento artístico tan grande que dejará memoria para mucho tiempo entre los amantes de la buena música.

"La Vida Breve" no es la última composición de Falla. Fué compuesta en 1905 y mereció el premio en el concurso de óperas nacionales organizado por la Academia de Bellas Artes de San Fernando, de Madrid, pero no fué estrenada entonces, sino el 2 de abril de 1913 en el Casino Municipal de Niña. Al año siguiente, el 29 de enero, era presentada en París.

El argumento de "La Vida Breve" es la historia de una gitana de Granada que es traicionada por un amante y que no puede sobrevivir al abandono de aquél. Comienza la obra lamentando Salud, la desgraciada heroína, la ausencia de Paco, su amante. Sigue a esto una escena amorosa, durante la cual Paco engaña a la muchacha, cosa que no ignora el tío de ésta, quien no puede, sin embargo, revelarla que Paco va a contraer matrimonio al día siguiente con una rica joven de su clase, retirándose de la escena y dejando sola a Salud que desborda su pasión en recuerdo del novio ausente.

Después de un intermedio en el cual trata el compositor de evocar el alma de Granada, aparece en escena la fiesta con que se celebra el matrimonio de Paco y Carmela. Salud, acompañada de su abuela y su tío, llega y descubre la verdad, maldice la infidelidad de Paco y censura a sus parientes por haberle ocultado lo que conocían. Salud quiere de verdad a Paco y canta una tonadilla que hace palidecer de rabia a su examante, el cual da órdenes que la arrojen de aquel lugar. Salud cae muerta, con el corazón desgarrado de pena. La vida y el amor, tan breves, terminaron.

La música de "La Vida Breve", es sencillamente magnífica. El público la aplaudió calurosamente, especialmente la escena final del primer cuadro en que aparecen en marcado contraste el dolor de los ancianos parientes de Salud conocedores del triste desengaño amoroso que ésta va a sufrir, y la alegría de la joven que ve cada día más cercano el momento de unirse a Paco. También agradó sobremanera el intermedio, de riquísimo colorido, magistral instrumentación e inspiradísima factura.

La ópera fué cantada en español y "entró" en el público desde los primeros compases. Al terminar la representación se alzó el telón cinco veces para premiar la labor de los cantantes y del director de la orquesta del Metropolitan Opera House que supo dar el necesario realce a todas las bellezas de la partitura de Falla.

VIENEN A CUBA DOS COMISIONADOS DEL PALACIO DE AMERICA

Por real decreto se destituye a la junta de gobierno del colegio de abogados barcelonés

ASAMBLEA DE AZUCAREROS

Entre los acuerdos del Consejo de Ministros figura el aumento de la plantilla de la policía

MADRID, marzo 6. (U. P.)—Para Cuba saldrán próximamente don Ignacio Bauer y don Mariano Ferrer, tesorero y secretario, respectivamente, del Comité organizado con el objeto de construir en Madrid, mediante una suscripción popular entre americanos y españoles, el Palacio de América.

Hoy se reunió el Comité y acordó dirigir un manifiesto a todos los países americanos y a los españoles que residen en América excitándolos a contribuir al éxito del proyecto.

Los dos funcionarios arriba nombrados, que fueron designados hoy, irán a Cuba con el propósito de hacer propaganda en favor de la idea.

EL GOBIERNO ESTUDIA LA MANERA DE MEJORAR A LAS CLASES PASIVAS

MADRID, marzo 6. (A. P.)—En los círculos bien enterados se dice que el Gobierno estudia la forma de mejorar las clases pasivas, al mismo tiempo que descargar al Estado del peso que éstas representan en los presupuestos nacionales.

El número de pensionistas de diversas clases que cobra retiro por servicios prestados al Estado, es de 170,000, algunos de los cuales perciben casi la mitad del sueldo que percibían cuando prestaban servicio activo.

Se estudia por el Gobierno el medio de llegar a un arreglo con alguna compañía de seguros, tanto para descongestionar los presupuestos como para regularizar los pagos a cuantos tienen derechos adquiridos.

DESTITUYESE LA JUNTA DE GOBIERNO DEL COLEGIO DE ABOGADOS DE BACELONA

Madrid, marzo 6. (A. P.)—Se ha publicado en la "Gaceta" una Real Orden firmada por Primo de Rivera, que dice:

"En vista de la resistencia pasiva que viene oponiendo la Junta de Gobierno del Colegio de Abogados de Barcelona, con olvido de los más rudimentarios deberes de patriotismo y de los propios preceptos de sus estatutos, que le obliga a publicar en español las listas de sus colegiados, y sin perjuicio de incurrir en los castigos a que sus actos y omisiones puedan dar lugar; de conformidad con lo que preceptúa el Real Decreto de 6 de febrero último, y a propuesta del Ministro de Gracia y Justicia, el Rey se ha dignado resolver que sean separados de sus cargos, cesando inmediatamente en ellos, todos cuantos integran la Junta citada, y que por el Ministro de Gracia y Justicia sean designados con toda urgencia los abogados que han de sustituir a los que cesan, disponiendo además todo lo necesario para la completa efectividad de lo acordado."

ASAMBLEA DE AZUCAREROS EN MOTRIL

MADRID, marzo 6. (U. P.)—En Motril, Granada, se celebró hoy una asamblea de productores de azúcar de caña, con el propósito de buscar una solución a la angustiosa situación en que se encuentra la industria azucarera de la región.

La asamblea resolvió pedir al Gobierno que fije para el azúcar de caña una tributación menor de la que paga e lazúcar de remolacha y que se hagan importaciones por el Gobierno de una variedad de caña que sea inmune a la enfermedad llamada "mosaico".

AMPLIANSE LAS PLANILLAS DEL CUERPO DE POLICIA

MADRID, marzo 6. (A. P.)—Entre los acuerdos del Consejo de Ministros celebrado hoy figura la reforma de las plantillas del Cuerpo de Policía ampliándolo y dando entrada a aspirantes.

Otro acuerdo del Gobierno decide elevar el precio de las cerillas.

HOMENAJE UNIVERSITARIO DE VALLADOLID A GROCIO, MENCHACA Y SERAFIN FRETAS

VALLADOLID, marzo 6. (A. P.)—Prepáranse grandes fiestas en la Universidad en homenaje a Grocio, honrando también a los jurisconsultos españoles Vázquez Menchaca y Fray Serafín Fretas, precursores de Grocio. Asistirán al mismo los ministros de Estado y Justicia, así como las representaciones de Holanda que vendrán a la celebración. El homenaje piensa hacerse extensivo también a los médicos ilustres y profesores de la Universidad de Valladolid Luis Mercado, médico de Felipe II, y cirujano Desa Chacón.

TERRIBLE HURACAN CAUSA DAÑOS EN TORTOSA

MADRID, marzo 6. (A. P.)—Comunican de Tortosa que en aquella comarca se ha desencadenado un violento huracán que causó desperfectos en los edificios y campos.

PASAJEROS EMBARCADO

MADRID, marzo 6. (U. P.)—A bordo del "Leerdam" embarcó para la Habana el pasajero de primera clase Antonio Salmonte.

HACIENDO UN VERDADERO DERROCHE DE VALOR, EN COMBATES CUERPO A CUERPO, SE REALIZO LA OPERACION

Tres columnas de tropas españolas avanzan sobre el macizo de Gorgues, siendo tal la resistencia del enemigo que los soldados se vieron obligados a usar granadas de mano sin cesar

TELEGRAMAS DE MILLAN ASTRAY AL REY Y A P. DE RIVERA

MADRID, marzo 6.—(A. P.)—Los detalles que se han recibido acerca del combate donde resultó herido el coronel Millán Astray indican que la columna que mandaba el jefe del Tercio se concentró entre Nador y Kudia Tahar y estaba compuesta de 4 banderas del Tercio, 2 batallones, 4 baterías y 40 ametralladoras. La columna del coronel Orgaz, que vivaqueaba también entre el norte y sur de Gorgues, estaba compuesta por 4 tabores de Regulares, 2 batallones, 3 baterías y 32 ametralladoras. Ambas columnas se hallaban provistas de los correspondientes servicios complementarios de ingenieros, sanidad, intendencia y parques.

El combate se desarrolló como un simulacho en un campo de maniobras. Al principio, los rebeldes no ofrecieron gran resistencia, que intensificaron después. Las fuerzas aéreas ,compuestas de gran número de aparatos llegados de la Península y de otros sectores de la zona, bombardearon todas las forticaciones enemigas y la artillería concentraba sus fuegos en los sitios que indicaban los aviadores. También las baterías de la plaza de Tetuán abrieron fuego, bombardeando a los grupos rebeldes que se divisaban en las proximidades de Mokdasen, donde se hallaba instalado el cañón que hostilizaba a la plaza.

TRES COLUMNAS AVANZAN SOBRE EL MACIZO DE GORGUES

MADRID, marzo 6.—(A. P.)—El comunicado oficial de las operaciones militares en Marruecos, facilitado hoy en el Ministerio de la Guerra dice:

"El general en jefe comunica que a las seis y media de la mañana de hoy las columnas indígenas del teniente coronel Alvarez Coque inició un movimiento poco después las columnas de los coroneles Orgaz y Prats.

"Al comenzar la operación, el tiempo era claro, pero poco después se presentó una espesa niebla que ha dificultado en extremo el empleo de la aviación y la artillería.

"No obstante hallarse quebrantado el enemigo, se prosiguió la operación lenta y metódicamente y a las once de la mañana había sido ocupado el collado de Dar Raid, continuándose la operación con grandes precauciones debido a la densa niebla.

"A la hora de comunicar estas noticias eran escasas las bajas habidas, no registrándose ninguna en la oficialidad".

MAS DATOS DE LA OPERACION SOBRE EL MACIZO DE GORGUES

TETUAN, marzo 6.—(A. P.)—Al reanudarse la operación del macizo de Beni-Hosmar, las columnas españolas tropezaron con las dificultades del terreno y del enemigo, que estaba fortificado, teniendo que emplear bombas de mano. El avance lo efectuaron a saltos cortos, siempre en contacto con el enemigo.

El general Sanjurjo y su cuartel general se situaron en Gorgues, comunicando desde allí con Berenguer, que llevaba el mando director de la operación. Con las columnas de los coroneles Prats y Orgaz a la vanguardia, las tropas españolas llegaron a las once a Dar-Raid.

En Larache, las fuerzas españolas sostuvieron tiroteo con un grupo de rebeldes que hacían presión sobre los aduares de la cábila de Beni-Gorfet.

IMPORTANCIA DE LA TOMA DE DAR-RAID

TETUAN, marzo 6.—(U. P.)—Las fuerzas españolas tuvieron hoy un triunfo de bastante importancia con la toma del collado de Dar Raid, situado en la meseta de Beni-Hosmar, que se consideraba como inexpugnable y donde tenía su cuartel el célebre cabecilla moro Jariru. Esta posición en manos de las fuerzas españolas es importantísima, porque facilitará las operaciones sucesivas.

Los detalles oficiales dicen que en muchas ocasiones la lucha adquirió carácter individual y que funcionaron constantemente las granadas de mano.

Las fuerzas aéreas tuvieron especial intervención en esta jornada, actuando sin descansar un momento. Dicen los despachos que constantemente se veían en el aire numerosos aparatos que descendían sobre los picachos señalando entre los barrancos y cresterías las posiciones de los grupos enemigos para que las fuerzas terrestres pudieran bombardearlos a la vez que los aeroplanos les causaban también grandes daños.

Fué esta parte de la operación de hoy extremadamente dura para la aviación, cuyas fuerzas han aumentado notablemente con las escuadrillas llegadas de Melilla y Larache.

El enemigo continúa moviéndose, pero la aviación y la escuadra con acción sobre la costa impiden que los grupos moros acudan a ayudar a los que están concentrados en Beni Hosmar.

SALE PARA INCORPORARSE AL TERCIO SU NUEVO CORONEL EN JEFE

MADRID, marzo 6.—(A. P.)—Ha salido para incorporarse al mando del Tercio Extranjero su nuevo jefe el coronel Liniers.

MILLAN ASTRAY TELEGRAFIA AL REY

MADRID, marzo 6.—(U. P.)—El estado del Coronel Millán Astray, herido gravemente durante la ofensiva del día 4 contra los moros en la zona de Tetuán, ha mejorado dentro de la gravedad de la operación a que hubo que someterle, para la cual se realizó una anestesia muy dificultosa para poder efectuar la enucleación del ojo y la autoplastia para reconstruir las partes blandas de la nariz y la mejilla. El orificio causado por la entrada del proyectil quedó completamente limpio.

Los médicos han expresado su asombro ante la fortaleza de Millán Astray y han confirmado la esperanza de salvarle la vida. A Tetuán ha llegado la esposa de Millán Astray para dedicarle sus cuidados.

El coronel dirigió hoy al Rey Alfonso el siguiente mensaje telegráfico: "Señor: Al terminar la segunda operación he quedado con el ojo derecho perdido, pero sigo con el mismo entusiasmo gritando Viva España, Viva el Rey, Viva mi Legión".

TELEGRAMA DE MILLAN ASTRAY AL GENERAL PRIMO DE RIVERA

MADRID, marzo 6.—(A. P.)—El telegrama que el Jefe del Gobierno, general Primo de Rivera, recibió de Millán Astray a la salida del Consejo, dice:

"Al recobrar mis facultades mentales agradezco a Vuecencia haberme proporcionado esta ocasión de prestar un servicio a mi patria".

DESCANSARAN LAS TROPAS DOS DIAS

MADRID, marzo 6.—(A. P.)—Informes recibidos de madrugada de Africa dicen que las tropas descansarán hasta mañana o pasado, en que se reanudarán las operaciones.

SE TOMARON LAS ALTURAS QUE RODEAN A HAFFA

MADRID, marzo 6. (U. P.)—La toma de las alturas que dominan a Das Raid, que han quedado en poder de las fuerzas españolas, tendrán considerable influencia militar y política, según despachos oficiales de Marruecos. También se tomaron las alturas que rodean a Haffa, que es el punto más alto de la meseta de Beni Hosmar. No se consideró prudente la ocupación total de la meseta, por causa de la niebla que inhabilitó la acción de la aviación y de la artillería.

El enemigo, que era poco numeroso, interrumpía frecuentemente la resistencia. Los moros nos dejaron sus muertos y heridos y un depósito de municiones.

EL GRANDIOSO EXITO DE "LA VIDA BREVE"

NUEVA YORK, marzo 6. (Zárraga).—En función extraordinaria se ha celebrado en el Metropolitan el estreno de la ópera en dos actos "La vida breve", de Carlos Fernández Shaw y el maestro Manuel de Falla, cantad en español por la soprano valenciana Lucrecia Bori. La obra, que es una intensa y pasional tragedi gitana, produjo en el público enorme sensación. Al final del primer acto, cuya escena representa un corral en la casa de unos gitanos en el Albaicín granadino, se tuvo que levantar el telón varias veces. El intermedio sinfónico, magistral evocación panorámica de Granada, constituyó por sí solo un extraordinario acontecimiento artístico. Y los dos cuadros del segundo acto, vibrantemente dramático, rebosaron el triunfo de los autores españoles y el de su principal intérprete, Lucrecia Bori, para cuya labor lírica y escénica no es fácil encontrar adjetivo justo. Fué una victoria definitiva e inspperable. Y he aquí una nota curiosa: "La vida breve" es la primera y única obra que Lucrecia Bori representó y cantó en castellano durante su ya larga carrera teatral.

SE ANUNCIA QUE LOS REYES IRAN A NORTEAMERICA

No se sabe qué suerte ha corrido un aeroplano de los catorce que salieron de Madrid, ayer tarde

DIPUTADOS PROCLAMADOS

Durante la visita hecha por el Estado Mayor argentino al "Alcedo" se le hicieron elogios

WASHINGTON, marzo 6.—(A. P.)—El "Post" de Washington dice que los reyes Alfonso y Victoria de España van a hacer una extensa visita a los Estados Unidos, llegando, probablemente, a principios del otoño y que el embajador español en este país, don Juan Riaño y Gayangos, está ya en Madrid ultimando los detalles del regio itinerario.

Además de la obligada visita a Washington para saludar al presidente Coolidge, figura en los planes provisionales hechos para el viaje una visita al Estado de California.

Agrega el "Post" que los soberanos españoles irán a la América del Sur en un buque de guerra y harán extensiva su visita al continente a los Estados Unidos.

FALTA UN AEROPLANO DE LOS CATORCE QUE SALIERON DE MADRID HOY POR LA TARDE

MADRID, marzo 6.—(U. P.)—Desde el Aeródromo de Cuatro Vientos salieron esta tarde catorce aeroplanos, en viaje de instrucción, tardando tres horas en llegar al sitio de destino, Alcázares, Murcia, adonde sin haber experimentado accidente alguno llegaron once de los que salieron. Otros dos se vieron obligados a aterrizar en Albacete para proveerse de gasolina, llegando con posterioridad a Alcazares.

Ignórase a la hora en que trasmitimos la noticia el paradero del décimocuarto aparato.

SON PROCLAMADOS LOS NUEVOS DIPUTADOS PROVINCIALES

BILBAO, marzo 6.—(U. P.)— Los nuevos diputados provinciales designados por el gobernador de esta provincia son los siguientes:

Por el distrito Valmaseda: Rafael Balparda, Santos Sozondi, Heliodoro Otaduy y Francisco Elorduy.

Por el distrito Marquina: Amusategui, alcalde de Lequeitio; y Alejandro Gaitán.

Por el distrito Guernica: Juan Monasterio.

Por el distrito Bilbao: Cirilo Gana, teniente alcalde de la población.

MADRID, CAPITAL DEL MUNDO HISPANO

MADRID, marzo 6.—(U. P.)—En la Asociación Matritense pronunció una conferencia Emilio Zurano sobre el tema "Madrid, capital del mundo hispano", donde recogió y desenvolvió las palabras que pronunciara ayer el ministro de México en esta capital, "España ha vuelto a conquistar a América", como demostración del resultado espiritual del vuelo de Franco a Buenos Aires.

Con ese motivo, Zurano destacó a Madrid donde debe establecerse la capital del mundo hispano, por sus bellezas monumentales y artísticas, proponiendo reformas para elevarla a la altura de las mejores del mundo y la extensión de sus límites hasta comprender Toledo, Alcalá, Segovia, Escorial y Avila, con lo que se logrará que Madrid sea en lo futuro "la Jerusalem de los pueblos españoles". Fué aplaudidísimo al terminar.

EL "ALCEDO", LOADO POR EL ESTADO MAYOR ARGENTINO

MADRID, marzo 6.—(U. P.)— En una nota publicada por el Ministerio de Marina, se dice que en la visita hecha por el Estado Mayor argentino al destróyer "Alcedo", se prodigaron alabanzas a las condiciones y al corte de dicha nave.

La opinión favorable que de dicha visita han sacado las autoridades navales de la Argentina, puede dar por resultado que el Gobierno de dicha república tome en consideración la propuesta que le hiciera la Sociedad de Construcción Naval de construirle un buque similar al destróyer "Churruca", que es más moderno que el "Alcedo".

BANQUETE A LA ACTRIZ MARGARITA XIRGU

MADRID, marzo 6. (U. P.) Cuanto vale y significa en el mundo de las letras y de las artes en Madrid ha obsequiado hoy con un gran banquete a la artista Margarita Xirgu.

Jacinto Benavente ocupó la presidencia de dicho acto, junto con María Guerrero, Mendoza, Marquina, Margarita Nelken, los hermanos Quintero y las primeras actrices de los teatros de Madrid.

A los postres, Margarita Nelken dijo que el homenaje era un verdadero acto de adhesión de todos los amantes del arte escénico. Eduardo Marquina leyó una poesía dedicada a la Xirgu, y Enrique Borrás exaltó su figura.

La Xirgu, emocionada, dió las gracias, habiendo resultado la fiesta en extremo cordial y conmovedora.

EL MINISTRO DE LA GOBERNACION PROHIBE QUE SE ELEVEN LOS PRECIOS DE LOS ARTICULOS ALIMENTICIOS

MADRID, marzo 6. (U. P.) El General Martínez Anido, Ministro de la Gobernación, ha dirigido una circular a los gobernadores de las provincias, ordenándoles que bajo ningún pretexto autoricen la alevación de los precios de artículos alimenticios.

NO SE SUPRIMIRAN LOS SUELDOS DE LOS EMPLEADOS DEL CONGRESO Y DEL SENADO

MADRID, marzo 6. (U. P.) El Marqués de Estella ha desmentido oficialmente elas noticias que ha poco circularon de que se proponía suprimir los sueldos de los empleados del Congreso y del Senado.

Dice el Jefe del Gobierno, a este respecto, que sólo ha pedido datos sobre dichos empleados, con el objeto de confeccionar los nuevos presupuestos.

UNA EMPRESA NORTEAMERICANA QUIERE CULTIVAR TERRENOS A ORILLAS DEL GUADALQUIVIR

BILBAO, marzo 6. (U. P.) Una empresa algodonera de los Estados Unidos ha hecho proposiciones al Gobierno para obtener una concesión que le permita cultivar sesenta mil hectáreas de terreno a orillas del río Guadalquivir.

L areferida entidad, experimentada en el cultivo del algodón en el estado norteamericano de California, piensa establecerse en España, en vista de que las condiciones climatológicas en la región andaluza son muy favorables al mencionado cultivo.

LOS DISCIPULOS DE MENENDEZ PIDAL HOMENAJEAN AL SABIO FILOLOGO

MADRID, marzo 6. (U. P.) En el Centro de Estudios Históricos, se ha celebrado un homenaje al sabio académico Menéndez Pidal, organizado por sus discípulos, con motivo de haberse cumplido los veinticinco años de su actuación universitaria.

Entregaron los organizadores al homenajeado el primer ejemplar de la Miscelánea de Estudios Lingüísticos, Literarios e Históricos, lujosamente editada, comprendiendo ciento treinta y cinco trabajos de los más notables filólogos del mundo.

ANTE NINGUNA NACION CEDE EL DERECHO DE ESPAÑA AL PUESTO FIJO EN LA LIGA

Así lo manifestó terminantemente el ministro de Estado español, Sr. Yanguas, agregando que ni aun Alemania puede alegar mejor razón, según el artículo 4 del convenio de la Liga

EN EL ORDEN CRONOLOGICO TAMBIEN ESPAÑA ES LA 1a.

En España parece existir una impresión optimista respecto a la concesión de un puesto permanente en la Liga y la prensa en general opina que dicho organismo reconocerá sus derechos

MADRID, marzo 6.— (U. P.)—Las razones que tiene España para solicitar su ingreso como miembro permanente del Consejo de la Liga de Naciones no ceden en peso a las de cualquiera otra nación, según las declaraciones que hizo al corresponsal del "A B C" el ministro de Estado (Yanguas) mientras marchaba a San Sebastián para pasar a Francia y de allí a Ginebra.

—"No desearía que se desorientara la opinión pública acerca del ingreso de España como miembro permanente de la Liga,—dijo el ministro—. El problema sentimental lo ve claramente el público; pero no ocurre lo mismo con las razones que tiene España para sustentar su solicitud en razones que no ceden en fuerza a cuantas aleguen otros países.

"De los cuatro puntos que son motivo de la actual convocatoria del Consejo de la Liga, interesan dos a España: el ingreso de Alemania y la discusión del Artículo Cuarto del Convenio. Según este artículo, se establecen dos categorías para los miembros del Consejo: los permanentes y los no permanentes. Los primeros están constituídos por las principales potencias aliadas y asociadas, y los segundos se eligen anualmente. Hoy se llaman España, Brasil, Bélgica, Checoeslovaquia y Uruguay.

"El Artículo Cuarto faculta al Consejo de la Liga para proponer el aumento de los miembros permanentes pero la admisión de un nuevo miembro permanente que no sea principal potencia aliada o asociada, entraña la modificación del artículo. Para estos puestos permanentes hay varias solicitudes; pero España defenderá el orden cronológico en la presentación de las peticiones, y como la de España data del año 1921, debe examinarse primero".

Ampliando este punto, el ministro dijo que dudaba del fundamento de la promesa hecha a Alemania de que ésta figuraría como miembro permanente; y recordó que en la respuesta del Consejo a la carta del Gobierno alemán en diciembre de 1924 se hace alusión a la entrada de Alemania a la Liga; pero sin señalársele la designación que tendría. Sólo en el último párrafo se hace una vaga alusión a la designación de miembro permanente. También hizo notar el ministro que en el orden del día del Consejo próximo no se habla de la designación de Alemania como miembro permanente.

—"Yo insistiré en que España aguarda desde el año 1921—continuó el ministro—y que ahora tiene que reivindicar sus derechos. España no pondrá reparos a la admisión de Alemania confiando en que esta nación corresponderá a nuestra noble actitud. Pero, según el Artículo Cuarto del Consejo, y por orden de antigüedad, tenemos más derecho que Alemania al puesto permanente. Por otra parte, el Consejo resolverá libremente la cuestión; pero el Gobierno español confía en que su demanda se decidirá definitivamente, porque nada justificaría un nuevo aplazamiento".

Añadió el ministro de Estado que España se congratularía del ingreso de Alemania, que puede ser fecundo en la obra de la organización de la paz europea, y que esperaba que Alemania estimaría conveniente tener la colaboración de España en el Consejo, como lo reconocieron el año 1921 Gran Bretaña, Francia, Italia y Japón.

Respecto de la actitud de Inglaterra, dijo Yanguas que existen varias opinicnes sobre la entrada de España como miembro permanente; pero que el secretario de Relaciones Exteriores Chamberlain, mantiene con firmeza los intereses de Europa y la Liga de Naciones.

—"En cuanto a Francia, su actitud es francamente favorable a España" —terminó el ministro.

ESPAÑA CONFIA EN QUE SE RECONOZCAN EN GINEBRA SUS DERECHOS

MADRID, marzo 6.— (A. P.)—La impresión que hay en España acerca del resultado de su demanda en la Sociedad de Naciones, es optimista, no sólo en el Gobierno sino en la opinión pública. La prensa cree que los derechos españoles serán reconocidos. Háblase también de que diversos países de Sur América apoyarán, de forma decidida, su demanda, como ya lo ha hecho Panamá.

"El Debate", hablando del resultado de la conferencia de Ginebra, dice lo siguiente:

"España, por derecho propio, debiera ocupar un puesto permanente en el Consejo de la Sociedad de Naciones. Si los acuerdos de Locarno son sinceros en sus anhelos de paz y queda en el mundo algún sentimiento de justicia, la nación que tan dignamente observó la neutralidad y se consagró en beneficio de todas las empress de paz y justicia, debe ser llamada, con honor, a colaborar por la paz y la justicia en Europa. Además, todos saben que la Sociedad de Naciones no ha conseguido inspirar la necesaria fe y recibe ataques procedentes de todos los puntos. Los mismos que la impusieron—los Estados Unidos—permanecen fuera de ella, y hay quien la considera como un mecanismo manejado por los vencedores para intimidar a los vencidos y mantener a raya a los pequeños. Al entrar en ella Alemania, contra la cual principalmente se ha empleado y en su Consejo Supremo una potencia neutral como España de tan limpia historia y tan llena de halagüeñas y sólidas esperanzas, la Sociedad de Naciones se dignifica y adquiere prestigio, y comienza a ser algo que se adhiere a la ilusión de los espíritus en este yermo triste de la postguerra".

POR UN CHISTE CHABACANO

Un requerimiento del Marqués de Estella y una aclaración del Sr. Bergamín

En la Oficina de Información de la Presidencia facilitaron ayer la siguiente nota:

"Se ha venido atribuyendo a D. Francisco Bergamín un chiste chabacano e injurioso, obra de algún procaz insolvente e indocumentado, hecho a base del uso de los apellidos del actual presidente del Consejo de ministros, que siempre rechazó que tal grosería pudiera atribuirse a persona que constantemente ha tenido por educada y respetable. Pero ante la insistencia del rumor, el general Primo de Rivera ha creído inexcusable dirigirse al Sr. Bergamín en demanda de que la negativa proceda de él mismo, seguramente más agraviado que nadie por la atribución de la paternidad del chiste, y como era de esperar de la cortesía y caballerosidad del Sr. Bergamín, éste ha negado absoluta y categóricamente que de su ingenio ni de sus palabras haya salido jamás tal insolencia, a la que aplica los más duros calificativos.

Esta aclaración pone de relieve una vez más las artes reprobables de que se sirve la pasión política para obstruccionar una obra patriótica, y el poco resultado que con ello se obtiene, pues la verdad es sólo una, siempre triunfa y nunca teme esclarecerla quien tiene tranquila su conciencia y decidido su ánimo a proseguir su labor cada día con más firmeza."

MUERE EL ALMIRANTE WAINWRIGHT, QUE HIZO PRISIONERO AL ALMIRANTE ESPAÑOL CERVERA

WASHINGTON, marzo 6. (A.P.) En el hospital naval, ha fallecido esta noche el contralmirante retirado de la escuadra de los Estados Unidos Richard Wainwright, víctima de una dolencia cardiaca. Contaba 76 años de edad.

El Almirante Wainwright fué oficial del acorazado Maine hasta su voladura. Mandó el Gloucester durante la guerra hispano-americana y tomó parte en el combate naval de Santiago de Cuba contra el almirante Cervera, al cual recogió cuando se hundió el buque-almirante español, haciéndolo prisionero y respetándole la espada y las insignias de mando.

Era además, ex-Superintendente de la Academia Naval.

La Palabra y la Cosa

¡Buena la ha hecho la Academia de la Lengua aconsejando que se diga "amarar" y "amaraje" en vez de "amerrizar" y "amerrizaje"! Este galicismo será poco eufónico; pero, por lo menos, tenía una virtud: la palabra no distraía de la cosa. La cosa era llegar a Buenos Aires, amarando o amerrizando. Por primera vez, desde hacía muchos años, y aún siglos, los españoles habíamos coincidido en un deseo, en el deseo de que "Plus Ultra" completase su intrépida aventura. Lo que no pudo ser como Unión Patriótica se realizaba en forma de Unión Aeronáutica. Los optimistas profesionales estaban de enhorabuena.

Con la intervención de la Academia la cosa pasa a segundo término y la palabra al primero. Este trastrueque de la realidad y el nombre es perfectamente académico. La Academia no puede interesarse por un objeto o por un acto sino en cuanto sirve para inventar la palabra que lo designe. El mundo de la naturaleza, y del hombre no existe para la Academia sino como pretexto para la creación de vocablos. Juraríamos que muchos académicos no se han enterado de la tentativa de los aviadores españoles hasta que han visto en los periódicos, distraídamente, la palabra amerrizar. ¡Amerrizar, amerrizar!—se dirían con enojo—. ¿Qué absurdo voquible será éste? ¿Qué nuevo matute verbal se nos quiere meter en casa? Y al indagar su significado descubrirían el hecho específico a que hacía referencia. ¡El vuelo sobre el Atlántico era una socaliña para introducir en nuestra lengua otro galicismo!

No hay que enfadarse porque la Academia combata neologismos, extrangerismos o barbarismos. Es el medio de que tomen carta de ciudadanía más pronto, con lo que el idioma se enriquece más rápidamente. Con la lengua ocurre lo que con la medicina: basta que los médicos y los académicos den un consejo para que se siga el contrario, muchas veces con provecho para la salud y el idioma. Hasta ahora la Academia obraba con excesiva astucia. Rechazaba un término nuevo; pero lo hacía en silencio, sin provocar el espíritu de contradicción del público, y el término nuevo tardaba mucho tiempo en aclimatarse. Pero don Ramón Menéndez Pidal es no sólo un gran filólogo, admirado de propios y extraños, sino también un agudísimo psicólogo, un sutil conocedor de las reacciones populares en el laboratorio vivo de una lengua. Su carta a los periódicos es un modelo de ironía socrática: invita al uso de la palabra más fea y más absurda, amarar y amaraje, precisamente para que el público, tan lógico y tan estético en materia lingüística, sin contar su ingénita insurrección contra todo principio autoritario, adopte cualquier otra voz que designe el descenso de un hidroavión sobre el mar, o para que los aficionados ayuden a los académicos a inventar una palabra más apropiada. ¡Buena jugada la que ha hecho el señor Menéndez Pidal a sus colegas los puristas de la Academia y a los impuristas de la calle! El cultivo de la filología no excluye, por las trazas, el humorismo de buena ley.

Lo malo es la guerra civil filológica que la carta del presidente de la Academia Española va a armar en todo el país y en América. Algunos cofrades, incautamente, han comenzado ya a picar en el anzuelo del humorístico pescador de vocablos. En los días y meses venideros, los periódicos españoles y americanos apenas se ocuparán de más tema que del verbo amarar y sus derivados. Ya se han sugerido varias substituciones. Un querido compañero ha propuesto la palabra "enmarizar" en vez de "amarar'. La confusión va a ser tremenda, porque las voces posibles y legítimas para definir el descenso de un aeroplano sobre el mar pueden inventarse a docenas. Sin tomar partido por ninguna, mencionaré varias que se me ocurren por el momento.

Sin salirnos de la raíz "mar" podrían emplearse por lo menos tres: "remarar", volver al mar, del mismo modo que "recalar" significa volver a puesto; "enmarar", detenerse en el mar, como "encallar" quiere decir detenerse un buque en la arena o entre escollos; "marinar" o "enmarinar", restituirse del aire al líquido elemento. Otra palabra que se presta a diversas combinaciones es "varar", que en una acepción significa echar un barco al agua. Podría decirse "revarar" o "encarar". El término "flotar" expresa suspensión en el agua o en el aire, y por lo mismo es por sí solo poco preciso; pero formando el compuesto "hidroflotar" no hay duda de lo que se quiere decir. Esta palabra "hidro", que ya precede a avión cuando se trata de aeroplanos construídos para sostenerse sobre el agua, es susceptible de otras formaciones verbales, como "hidrotar", "hidromarar" o "hidrovarar". También podría decirse "oceanizar" y "acuatizar". Como se ve, no falta dónde elegir. En realidad, la elección es embarazosa.

Todas esas palabras, y muchas más que irán apareciendo, tendrán probablemente sus defensores entusiastas. Ya hay pasatiempo filológico para rato. ¡Ah, señor Menéndez Pidal, buena la ha hecho usted con su humorística salida a la palestra de la Prensa! He aquí un asunto que verá con placer la censura, porque nos diestrae de otras contracensuras más o menos explícitas. Los periódicos morían de tedio e impotencia y las plumas de los escritores se enmohecían de insipidez. Vino la travesía aérea del Atlántico y nos alborozamos todos, no sólo porque representaba un gesto de afirmación racial, sino porque podíamos ditirambizarlo con toda libertad, y la Prensa volvería al fastidio de su frenado silencio si la Academia no nos hubiera arrojado, como premio de consolación, el juguete de una disputa filológica.

Lo malo, repito, es que nos olvidemos de la cosa por la palabra aún antes de que termine el vuelo trasatlántico, y que, encima, se rompa esta sorprendente unión sagrada que se había formado en torno del "Plus Ultra", dividiéndonos de nuevo con más belicosidad que nunca por si el descenso de un avión sobre el agua debe decirse de un modo u otro. Cada palabra que se proponga tendrá su bando, y éste la defenderá a sangre y fuego, como no se defiende ninguna idea ni ninguna realidad. La filología provocará otra guerra civil en España y las calles se llenarán de barricadas. Cada periódico será: un cuartel general y la Academia será La Haya o la Ginebra de esta terrible sarracina. ¡Buena la ha hecho usted, señor Menéndez Pidal! Pero acaso tengamos que estarle agradecidos si, agotado el ardor público que va a suscitarnos por cuestión de una palabra, seguimos luego enardecidos por cuestión de alguna cosa.

Luis ARAQUISTAIN

VALEROSA HAZAÑA DE DOS AVIADORES EN MELILLA

Se conoce el siguiente hecho realizado por el alférez Valles y el teniente Borroeta. Ambos se elevaron en un "hidro" de la base de Mar Chica para reconocer la costa, llegando hasta el Peñón de Vélez de la Gomera. En este lugar arrojaron varias bombas sobre algunos grupos rebeldes, que se dieron a la fuga.

Ya de regreso, a quinientos metros de la playa de Suani, los aviadores observaron la presencia de un cárabo moruno, que tripulaban tres moros. El alférez Valles, dando una prueba de serenidad, descendió, amarrando el "hidro" cerca del cárabo. Los indígenas que lo ocupaban, presas del mayor pánico, se arrojaron al mar y trataron de ganar la playa a nado; pero los aviadores, haciendo uso de las carbainas, mataron a los tres moros.

Al descender, uno de los planos del "hidro" casi cubrió al cárabo, y los aviadores tuvieron que sufrir el tiroteo que desde la playa Suani (sector de Alhucemas) les hacía un nutrido grupo de rebeldes.

Los dos aviadores, una vez realizada su hazaña, volvieron a emprender el vuelo y llegaron a su base sin novedad.

La actualidad gráfica en España

DE LA MUERTE DEL CARDENAL BENLLOCH.—La presidencia del duelo formada por S. A. el Infante Don Fernando, General Weyler y Gobierno en pleno
(Servicio gráfico especial para el DIARIO DE LA MARINA.—(Foto. Marín)

M.E.C.D. 2016

ENSAYO SOBRE MANUEL DE LA CRUZ

POR

RAUL ROA Y GARCIA

MANUEL DE LA CRUZ

La vigorosa personalidad literaria y política de Manuel de la Cruz y Fernández, maestro de escuela, escritor, periodista, ensayista y patriota cuando apenas si había cumplido los treinta años se destaca en marco propio durante el último cuarto de siglo de la historia colonial de España en Cuba.

Educado, desde muy niño, en el culto al independentismo colonial, en el amor por todo lo heroico y cubano, fué el cantor en prosa de los hazañosos hechos con que la generación del 68 escribió, tinta en sangre, la Revolución iniciada en Yara por Carlos Manuel de Céspedes. Todas las actividades de su espíritu, guiadas por férrea voluntad, convergieron a un mismo objetivo: la emancipación de la colonia.

Nacido en pobre y vieja casa del Barrio de Jesús del Monte, en la antigua calle de Municipio que hoy lleva su nombre, junto siempre a algún prócer del 68, Prometeo rendido pero no vencido en desigual contienda, se formó primero y se abrió luego con lozano esplendor la flor de su inteligencia, modelada al calor con que aquellos centauros, prisioneros tenaces del recuerdo, mantenían vivo el fuego de la rebeldía patriótica que estériles luchas intestinas frustraron en la rendición militar del Zanjón.

Aquella permanente comunion espiritual con los héroes incomparables de la Revolución más prolongada de todos los tiempos, inició su fervor por Agramonte y su culto inextinguible por la libertad, convirtiéndolo, en cierto modo, en el apologista por antonomasia, en el colorista de sus encuentros y batallas, de sus martirios y sus glorias.

Desde entonces soñó con escribir dignamente un libro que fuese digno del Mayor. Buscar documentos y datos que arrojasen nueva luz sobre aquella vida inimitable fué uno de sus más poderosos incentivos; al efecto, hizo viajes larguísimos por el interior de la isla desafiando breñales espantosos y abruptos riscaderos. Recogió de labios fidedignos versiones y detalles que venían á enriquecer el acervo de sus notas y referencias. Visitó, sobrecogido de una emoción sin límites, como bajo una lluvia de lágrimas, los campos inmortales de Jimaguayú; campos donde en una mezquina escaramuza había encontrado oscura muerte aquel héroe inmaculado que se llamó Ignacio Agramonte y Loinaz.

Gracias a estas pesquisas y exploraciones pudo reconstruir casi fielmente la vida del Mayor. El libro, entrevisto tantas veces en las brumas de la mente, se hallaba, pues, en vías de realizarse. Empero, el destino inexorable dejó trunco su ensueño más querido. Asesinado por la muerte, según el decir de los Gouncourt, desapareció en plena florescencia intelectual sin que la palabra "fin" esmaltase la última página del que hubiera sido su libro más perfecto.

Manuel de la Cruz se dió a conocer como escritor público el día 20 de Septiembre de 1884, en una de las célebres veladas de la "Revista de Cuba". Allí, y ante un auditorio selectísimo integrado en su mayor parte por gente de letras, se leyó su primer ensayo literario, hay inserto, en el tomo XIV de la mencionada revista, páginas 320 a 328, un artículo que lleva por título "Mi culto". (Manuscrito de un bohemio); fechado en 1883. Al pie aparecen sus tres iniciales M de la C y F. Este artículo, escrito en vibrante y bello estilo y de una robusta concepción ideológica, encierra la profesión de fe de su autor. Motiva esta pequeña digresión la creencia de que dicho artículo no figura incluído en ninguna de sus obras publicadas hasta ahora—una novela breve, de corte naturalista a lo Emilio Zola, intitulada "Carmen Rivero".

En un principio, obtuvo como premio a sus primicias mentales, felicitaciones y alabanzas por parte de los presentes. Su alegría, sin embargo, fué fugaz como un suspiro. El implacable y admirable Manuel Sanguily, con ese espíritu analítico que le caracterizaba, hizo de trizas su endeble producción; y al instante, como por arte de magia, surgieron una legión de críticos obsesionados por el afán de destrucción.

"La última velada de la "Revista de Cuba",—decía Manuel de la Cruz en carta a Manuel Sanguily—figura en mis recuerdos como una noche lúgubre. ¿Recuerda usted mi buen amigo, aquella noche, para mí famosa? Mis críticos no me dejaron hueso sano. Reconozco que ninguno se inspiró en la elevada tolerancia que hace tan seductora al discípulo la influencia o el correctivo del maestro; todos fueron inexorables e implacables. Yo, siguiendo el resobado consejo del preceptista latino, guardé el manuscrito, lo leí, pasado algún tiempo, sin ira ni despecho, pesando y verificando las razones de mis críticos, y las hallé tan justas, tan juiciosas, que, olvidándome de todo corazón de la intolerancia de mis jueces, eché las cuartillas en el fuego de la cocina." He aquí, conocido por su autor, el lamentable fin de la desdichada "Carmen Rivero", nube de una tarde de verano.

Por aquel entonces dió a estampa dos de sus más celebrados cuentos, "La hija del Guardiero" y "La hija del Montero". El primero vió la luz pública en la "Revista Habanera" de Enrique José Varona; el segundo fué publicado en un principio en "El Almendares", luego, en 1885 en forma de folleto bajo el pseudónimo de Enmanuel. En ambos cuentos predomina la nota sentimental.

En un viaje que hizo a España, con residencia en Cataluña la mayor parte del tiempo, escribió sus "Notas de viaje", pletóricas de plasticidad y colorido. En ellas, como apunta Chacón y Calvo en el prólogo al tomo primero de sus obras completas que actualmente edita la casa "Calleja" de Madrid, el crítico y el patriota comienzan a definirse.

De la metrópoli pasa a París, la Atenas del mundo moderno, y de allí, enfermo de melancolía y suspirando como Heredia por las palmas deliciosas, regresa a la isla de sus sueños y entra de lleno en la vida literaria.

La época era sombría. Fantasmas pavorosos, cual nubes precursoras de tormenta, cerníanse sobre un ambiente conmovido por terrible tragedia espiritual que amenazaba dar al traste con los ideales de un puñado de valientes. Los guerreros del 68, plenos del más desconsolador escepticismo se mostraban desconfiados, en tanto que la nueva generación creía con Martí en la separación definitiva. De un lado, el desaliento y la duda; del otro, la confianza y el entusiasmo; la razón, reñida con la inexperiencia, la realidad en pugna con el ideal. La fortuna, empero, en franca hostilidad con la experiencia parecía sonreirle a los ilusos.

La "Revista de Cuba", dirigida por José Antonio Cortina, primero; y luego, la "Revista Cubana" de Enrique José Varona eran refugio espiritual de los cerebros más equilibrados de la época. Manuel Sanguily difundía su apostolado desde su tribuna de las "Hojas literarias", y el insigne Varona con sus cursos libres de Filosofía orientaba a la juventud inteligente.

Por otra parte, Varela Zequeira médico y poeta; Aurelio Mitjans crítico a lo Revilla; Diego Vicente Tejera con sus versos melodiosos que sugieren el dulce murmullo de las olas al vestir de nívea espuma las arenas de las playas besadas por la luna; Esteban Borrero Echevarría educando y forjando entre lágrimas y risas rimas ora delicadas como el suave perfume que irradia de un manojo de violetas, ora rudas como el resonar de bélicos clarines; Julián del Casal, ocultando bajo su aspecto melancólico un carácter indomable, y tantos otros, poetas inspirados y escritores brillantísimos, prestos a trocar sus plumas por aceros centelleantes, eran las antorchas dirigentes que a raíz del pacto del Zanjón, señalaban, cual profetas misteriosos, el camino de la redención. Ellos, labradores del pensamiento, se aprestaban a la siembra. La cosecha prometía ser ópima.

Y, a esa generación de idealistas incurables y de soñadores sempiternos pertenecía Manuel de la Cruz, ocupando entre ellos un escaño preeminente. Su influencia, se dejó sentir a través de sus folletos encendidos y de sus libros de combate, que, ávidos de leerse corrían de mano en mano.

En ese tiempo, tiempo de incertidumbres y de miserias morales, colabora en los principales diarios y revistas. "La Habana Elegante", gallarda publicación del cincelador inolvidable de "La más fermosa", "El Fígaro", "El Cubano", "El Almendares", "La ilustración Cubana", "El País" y la "Revista Cubana", guardan en sus páginas una cantidad considerable de sus riquezas intelectuales dilapidadas generosamente bajo los pseudónimos de Bonifacio Sancho, Juan de las Guásimas y Juan Sincero. El sentimiento patriótico se acentúa en estos artículos que indistintamente remedan ora el gemido melancólico de un cisne moribundo, ora el vibrante chasquido de una espada hendiendo el aire.

Con respeto religioso hurga intimamente en el programa del partido Autonomista. Estudia a sus miembros más conspicuos entre los que sobresalen, cual tres bronces de Cellini, el elocuentísimo Eliseo Giberga, el injustamente olvidado Ricardo del Monte, crítico que se distingüe por la severidad y elegancia de su estilo, y Rafael Montoro, el mago de la palabra, el Castelar cubano, a quien llamó "el coloso de la tribuna", que, "cuando se yergue sobre este pedestal de su estatua viva, más que un hombre de nuestra edad, parece uno antiguo, visto a la luz indecisa de la historia, que es luminar de apoteosis."

En el folleto "Tres caracteres": José Antonio Cortina, Enrique José Varona y Manuel Sanguily, "señala al pueblo de Cuba los méritos indiscutibles de tres de los cubanos más egregios de todas las épocas. Es notable, por las ideas que atesora, su "Carta abierta a D. Vicente Barrantes", en la que reafirma una vez más sus ideales de separatista y el amor inagotable que siente por su patria (1). En la "Reseña histórica del movimiento literario en Cuba", desde 1790 hasta 1890, es donde se revela a todas luces su recia mentalidad y su sólida cultura. Esta "Reseña histórica del movimiento literario en Cuba" figura a modo de prólogo en la parte que corresponde a Cuba en "La América literaria" compilada por Lagomaggiore y editada en Buenos Aires en 1890.

Dos años antes, en 1881, empieza a colaborar asiduamente en "La Nación" de Buenos Aires. En este gran diario argentino, cátedra donde Martí, visionario impenitente, con pluma de rey mago alentaba a tanto corazón en duda, Manuel de la Cruz libre de la torturante censura colonial pudo dejar correr a su albedrío su pluma infatigable. En esas páginas fué publicado lo más selecto de su variada y fecunda producción. El hálito vital que se respira en toda ella aliados a su estilo caprichoso e irisado de la más brillante y vistosa pedrería de palabras le vale un puesto entre los más distinguidos escritores de la América latina.

Desde "La Nación", dió a conocer a nuestra América, dormida aún en sus laureles de Junín, los grandes literatos y pensadores cubanos, tales como Manuel Sanguily, Enrique José Varona y José de la Luz y Caballero, cumbres de la intelectualidad americana y de la raza en general. Este rasgo suyo, de convertirse voluntariamente en apologista de nuestras glorias más preclaras, es digno de todos los encomios.

Su prosa, ardiente y vibradora como un látigo, constelada de períodos musicales, y ahita de tropos y de toda clase de figuras retóricas hábilmente combinadas, se lee sin cansancio. Esa exuberancia de adjetivos y de giros, en desordenada mezcla a veces, hacen de ella una selva tropical: hay arroyuelos que cantan y torrentes que mugen; junto a la perfumada rosa crece la ceiba corpulenta; allí, donde hay valle ensartado de bellezas que deslumbran, se adivina la negrura del abismo; a veces llueven lágrimas; ora se escucha el entrechocar de los aceros en medio de aullidos de victoria y gemidos de dolor....

Cuando describe, pinta. Su pluma se moja en la paleta del Goya y chorrea en amalgama incomparable los colores del iris. Su inquieta imaginación se desborda en fantásticos primores, tal un río que saliera de su cauce.

Pero, cuando el escritor puramente imaginativo dió lugar al crítico impresionista, esa misma fuerza descriptiva y esa magia insuperable para colorear sus concepciones, fué su defecto más notable. Varios de sus ensayos críticos dedicados al estudio de escritores y poetas de ambos mundos, adolecen de esa opulenta cascada de adjetivos que a la postre perjudican y bastardean la precisión del juicio crítico.

Años después, el mismo de la Cruz confesaba en carta íntima a D. Clemente Palma su exceso de imaginación y su carencia de sobriedad y precisión, añadiendo, que no le faltaban deseos de arrojar al fuego sus "Cromitos cubanos", aunque, justo es consignar, que a medida que pasa el tiempo estos defectos van desapareciendo lentamente: es más equilibrado, más reflexivo. La crudeza de la vida, mordiéndole el alma, le ha serenado un tanto. Sus crónicas de entonces han perdido su fogosidad habitual. Al arrebato imaginativo ha sucedido una melancólica tristeza. La cascada de su cerebro se ha desdoblado en apacible riachuelo. Si antes encantaba, ahora seduce.

En los "Episodios de la revolución cubana", 1890, con pluma robada a Homero, describe y pinta las hazañas más notables de nuestra primera lucha separatista. Este libro, concebido al calor de los más santos ideales y forjado en el yunque de la más escrupulosa realidad en cuanto a hechos se refiere, es más que un libro: es el monumento que perpetúa, en admirable síntesis, aquella Odisea milagrosa que fué la guerra del 68.

En los "Episodios", vació Manuel de la Cruz su alma de patriota. Este libro que precedió a los de igual índole de Enrique Collazo y Ramón Roa, fué breviario de una juventud inyectada del más sano patriotismo, y dispuesta a imprimirle, en un magnífico gesto de romántica rebeldía, sellos de realidad a los ideales emancipadores. Para ella no se había hecho, de seguro, la frase lapidaria del ecuatoriano Juan Montalvo: "¡Desgraciado el pueblo donde los jóvenes son humildes con el tirano!"

De ahí, el trascendental valor de esta obrita que quiso ser una simple narración de hechos verídicos y luego resultó un poema en prosa. En sus páginas, olorosas a pólvora quemada, se reflejan como las estrellas en un río dormido, las figuras representativas de aquella generación de semidioses digna de ser esculpida en el mármol de la inmortalidad por el cincel ciclopeo de Miguel Angel Buonarotti.

En el año de 1893, dos años después de haberse publicado los "Episodios de la revolución cubana", dió a la imprenta uno de sus libros más discutidos, los famosos "Cromitos Cubanos". Así, como los "Episodios" fueron escritos con el levantado propósito de hacer merecida justicia a los que, machete en mano, se lanzaron a la manigua a lidiar con los enemigos de su patria, los "Cromitos" son a modo de una galería por la que desfilan los óleos de aquellos espíritus excelsos que ora con el verbo, ora con la pluma, inculcaron en la mente del cubano la fe en el ideal separatista. Su aparición suscitó polémicas famosas; de la Cruz, empero, salió airoso en casi todas.

En las postrimerías del año de 1894, y con el objeto de propender a un posible acercamiento entre los guerreros del 68 y los soldados de Martí, emprende un viaje a la región oriental de la Isla. Conferencia con los principales jefes de la insurrección: con Massó y Guillermón entre otros. Poco tiempo después embarca rumbo al histórico cayo. Allí publica su folleto "La revolución cubana y la raza de color" que viene en aquel momento de ruda prueba a borrar odios bastardos. De Key West sigue viaje a New York donde fija su residencia.

En la ciudad imperial continúa, sin desmayos ni vacilaciones, su cruzada por la libertad. Sus esfuerzos se multiplican. Labora sin tregua; apenas si descansa. Escribe en "El Porvenir" de New York y en "La Nación" de Buenos Aires. En los ratos de ocio, que son pocos, escribe con fervor de catacúmeno la apología de Agramonte.

Entre tanto, en la lejana Cuba la chispa de la guerra se ha prendido y el incendio toma proporciones gigantescas: al conjuro de "Independencia o muerte" la revolución había estallado el 24 de Febrero de 1895.

La grata nueva le infunde nuevos bríos. Sus actividades en vez de menguar se acrecientan. La revolución se ha de alimentar de propaganda. El se convierte en su propagandista más acérrimo. De su pluma brotan proclamas incendiarias que ponen fe en el alma y fuego en el corazón.

El año de 1896 se abre como una inmensa rosa de esperanza. En la manigua hirsuta los mambises hacen cosas inauditas. El viejo Gómez lleva la victoria en el machete destructor. Maceo, cual un Aquiles de ébano, se cubre de gloria a cada nuevo encuentro. En el Norte, de la Cruz brega sin cesar. El invierno ha sido crudo. Su excesiva laboriosidad y la intensa frialdad reinante le debilitan cada día más. Se siente mal; pero, carácter indomable, se domina a sí mismo y vence su naturaleza. Para colmo de males, la miseria, cual un espectro cavernoso, ronda su hogar donde una viuda infeliz y tres pequeños niños se alimentan de ilusiones.

La suerte de Cuba, cada día más incierta, más oscura, le vuelven melancólico y sombrío. La gravedad del paisaje, eternamente gris, contribuye a aumentar su tristeza. Sus últimos días se caracterizan por una angustia dolorosa: el destino de su patria constituye su obsesión.

El fin de la tragedia se acerca inevitable. El 17 de Febrero de 1896 cae fulminado por aguda pulmonía en el lecho del dolor. La enfermedad es breve, apenas si dura dos días.

Y bajo una tormenta de nieve, el 19, rodeado de los suyos y en medio del profundo dolor de un pueblo que veía desaparecer en él a uno de sus espíritus más altos, exhala el postrer suspiro aquel gladiador incansable, sin que le fuera dable contemplar, como a tantos otros luchadores de su estirpe que ofrendaron espada y corazón a la isla esclava, los fecundos resultados de la fructífera obra a la que había consagrado los mejores años de su corta vida.

Sus restos descansaron provisionalmente, junto a los de Miguel de Aldama y Morales Lemus, en el camposanto de Greenwood. Hoy descansan definitivamente bajo el palio intensamente azul del cielo cubano.

Cuba, ha premiado los incontables servicios que a su noble causa prestara el escritor insigne y el patriota honrado, con un modesto mármol que, a iniciativa del Ayuntamiento de la Habana, se alza, como símbolo de esclarecidas enseñanzas para las generaciones venideras, en el aristocrático paseo de Martí.

(1) "Lea con cuidado y detención, —escribe en carta a Enrique Trujillo el eximio novelista Cirilo Villaverde —esa Carta abierta del joven cubano Manuel de la Cruz y verá usted las pulgadas que calza su talento como crítico, como erudito, como estilista y como juez concienzudo en materias literarias e históricas de su patria."

VISIONES DE CASTILLA

UNA CALLE DE TOLEDO

Dibujo de M. MIGUEL.

De la Toledo Imperial, ciudad encaramada en desigual peñasco que baña el Tajo y que contrasta sus grises de ciudad legendaria con los verdes tonos de su fértil vega, es la nota que hoy damos, impresión de arte que nuestro [illegible] artístico supo dejar en la hoja de su álbum.

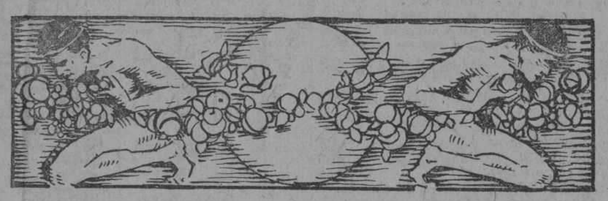

EL SITIO ES TODO

POR

JACINTO BENAVENTE

¡Tantos sitios vacíos, y tan fiero empujar por un sitio! ¡Tantos puestos vacantes, y disputarse los puestos ocupados! Y es que, en esta bendita tierra, sólo caemos en la cuenta de que había un lugar aprovechable cuando lo vemos aprovechado.

Así vivimos en continua hostilidad. El que trabaja se siente envuelto en una atmósfera de odios, de insidias, combatido por todos los que, sin trabajo, quisieran ocupar el puesto donde se trabaja.

No se dice: "Yo debiera estar ahí, porque soy tanto como el que está." Se piensa: "Si yo estuviera ahí, sería tanto como él."

No se hacen méritos para lograr el puesto; se pretende el puesto para tener merecimientos.

¡Qué grandes cosas haría yo si me nombraran ministro!—piensa el uno.

¡Qué plan de campaña trazaría yo si me nombraran general!—piensa el otro.

¡Qué drama escribiría yo, si me lo representaran!

¡Qué artículos yo, si me los publicasen!

Pero, ni el uno ha pensado las grandes cosas, ni el otro ha estudiado sus planes, ni éste ha escrito sus dramas, ni el otro sus artículos.

¿Para qué? Si todos los puestos están ocupados. El puesto es todo. ¡Si los puestos estuviesen libres!...

El que trabaja, trabaja asediado; pierde lo mejor de sus energías en defenderse. Así cunde tan poco el trabajo.

Nadie trabaja tranquilo. Hasta el pensador ha de convertir en ametralladora la mitad de su pensamiento. De dos libros, uno ha de ser arma arrojadiza. Se siembra con una mano y se dispara con la otra. Toda nuestra labor es labor de inquietud, de zozobra. A tal punto, que la paz nos parece menosprecio, y más estimamos el valor de nuestra obra por el odio de los enemigos que por la admiración de los amigos. El día en que no nos sentimos odiados, nos parece que no hicimos nada de provecho.

Un día de paz descorazona, acobarda. ¿Será que el enemigo se disfrazó de amigo? Y cuando no se oye el tiroteo, se piensa en el puñal escondido, traidoramente.

¿Quién trabajará con amor, si sabe que ha de recibir odio en pago? Y menos mal que, como entre todos nos encargamos de hacer desdichados a los hombres de talento, estamos seguros de que no son dichosos. ¡Pobres de ellos si, sobre tener talento, supiéramos que eran felices! Sería para matarlos. Y menos mal, también, que también estamos seguros de que si tienen talento no es por mérito suyo; es... por suerte, por chiripa, por haber encontrado un puesto... ¡Oh! ¡El puesto! ¡El puesto es todo!

Pero nosotros, en su puesto, hubiéramos valido más, mucho más. ¡Si cualquiera hubiera sido Cervantes, cualquiera se hubiera contentado con escribir el "Quijote"!

Yo, en lugar de Fulano... que me pusieran a mí en su lugar; ¡ya veríamos! No quisiéramos ser como el otro. ¿Qué vale el otro? Quisiéramos estar en su lugar; eso sí.

La vida del santo ¿qué importa? Lo que importa es que está en el altar. Si yo me viera en un altar, ya me tendrían por santo. Es lo que dicen los autores noveles a los empresarios, cuando les rechazan una obra: "¡Vaya! Que si esta obra fuera de un autor aplaudido, ya le parecería a usted buena." Porque ellos no aspiran a que la obra sea buena. Por eso miran al lugar. En el lugar del otro, ellos pudieran parecer "el otro".

¡El lugar, el lugar es todo! La persona ¿qué importa? Sin embargo, el lugar estuvo mucho tiempo vacío y nadie reparó que allí había un lugar hasta que lo vieron ocupado. Y entonces todos dijeron: "¡Ya nos han quitado nuestro puesto! ¿Qué podemos hacer ahora si nos han quitado nuestro sitio?"

Por eso son tantos los que no trabajan, ni estudian, ni piensan... ¿Para qué? ¡Si les han quitado el sitio!

EL VIVERO ABOGADESCO

POR

FRANCISCO GRANDMONTAGNE

Existen actualmente en el mundo 261 facultades de derecho, vastísimo almácigo que lanza todos los años incalculable cantidad de legisladores, jurisconsultos, estadistas, oradores, políticos, abogados, en una palabra, profesión maravillosa que sirve para todo. Basta la enunciación de esta aterradora estadística para darse cuenta del origen de la perturbación universal.

La misión de estos 261 centros de cultura es formar hombres aptos para dar a la humanidad las mejores normas de vida colectiva. El resultado de estas instituciones en el curso de los siglos no puede envanecernos. Ya lo advirtió Diógenes hace un rato: "El mundo envejece empeorando". Y no es porque en el transcurso de las centurias, los discípulos salidos del gran número de facultades esparcidas por la tierra hayan permanecido ociosos. Su labor, consistente en inventar leyes, interpretar las vigentes y abolir las inservibles, ha sido infatigable, copiosa y superabundante. La actividad de las muertas generaciones de legisladores, jurisperitos y abogados fué verdaderamente formidable. De ella nos queda un testimonio abrumador en los archivos de los tribunales de todos los países, en los diarios de sesiones de los congresos y en los protocolos de todas las cancillerías. Con el papel legislativo almacenado en todas las naciones, triste historial de la ilusoria felicidad humana, se podría cubrir la superficie de todos los océanos. La generación actual de hombres de ley no es menos laboriosa en crear y cambiar, establecer, restaurar y desechar principios de derecho, ora avanzando, ya retrocediendo en las normas a que los individuos y las sociedades han de ajustar su conducta. Si por algún procedimiento milagroso fuera posible volver a convertir en árboles el papel invertido en leyes y en discursos para proponerlas y discutirlas, quedaría realizada la repoblación forestal del planeta.

Corresponde a España la gloria de ser la nación que mayor número de universidades ha fundado. Bueno es que lo sepan aquellos que suponen a nuestros tataradeudos más acentuada tendencia a las aventuras y conquistas que a la difusión de la cultura, sobre todo forense, que es la rama más fundamental del saber humano, ya que sin leyes muy poco podríamos diferenciarnos de la zoología. Además de las doce propias, peninsulares, extraordinariamente fecundas, España fundó las siguientes universidades: en Europa: las de Utrech, Croninga, Callari, Catania, Mesina, Palermo, Parma, Pavía, Sasari, Siena y Turín; en América: las de Buenos Aires, Monreal, San José, Habana, Santiago de Chile, Quito, Guatemala, Tegucigalpa, Méjico, Asunción, Lima, San Salvador, Montevideo, Caracas y Mérida; en Oceanía: la de Santo Tomás, en Manila. Así, pues, de las 261 universidades, treinta y nueve surgieron por iniciativa de los antiguos reyes españoles.

¿Puede pedirse más a estos varones coronados? Apenas quedó un punto de la tierra, donde la sombra de sus tronos se extendiese, sin que fuera dotado de una escuela de jurisconsultos, encargados de trazar las formas de cordial y dichosa convivencia, que tal es el santo fin del Derecho escrito. Si los pueblos no fueron más felices—suponiendo que pudieran serlo más,—ello no se debió nunca a la falta de creadores de leyes, sino a que quizá no resida en la legislación el milagro de hacer feliz a la humanidad.

En cuatro mil estima el señor Fernández de Velasco el número de licenciados o doctores que actualmente producen las 39 universidades fundadas por España o por sus monarcas. Esparcidas por ambos hemisferios, por los más diversos climas, desde el frígido holandés hasta el ardiente de los trópicos, los letrados salidos de estas escuelas ofrecen el más variado tono en su mentalidad y en su concepción de la vida y del mundo: distintos son igualmente el régimen político y el ambiente legislativo en que desenvuelven su actividad, encaminada a labrar, a fuerza de constituciones, leyes, códigos, pragmáticas y reglamentos, la felicidad de sus semejantes. Su acción está limitada al país respectivo. Entre las 39 facultades no existe, a pesar de su identidad de origen, intercambio o reciprocidad de títulos. Ello es deplorable, pues significa restringir sus desvelos por la dicha humana.

Pero quizá se ponga remedio a esta limitación. La Sociedad de las Naciones ha creado un Comité de Cooperación Intelectual. Los delegados españoles en el mundial organismo de Ginebra han propuesto la fundación de una universidad internacional, autónoma, que podría establecerse en París, Salamanca, Oxford o Bolonia. Los títulos de abogado que expidiera esta universidad serían válidos en todo el mundo. El proyecto fracasará probablemente por ese exceso de nacionalismo con que viene luchando la Sociedad de las Naciones. Cada país querrá que el futuro centro de enseñanza se establezca en su territorio. La idea es trascendente y magnífica. Los delegados peninsulares, recordando que los monarcas castellanos crearon 39 variedades de abogados, quieren formar el abogado universal. El doctor con jurisdicción en el mundo entero podría ser, reuniendo los atributos del genio y de la bondad, algo así como una segunda providencia. Si, por el contrario, su espíritu y conciencia eran propios del "ave negra", el mismo diablo sería desplazado del planeta por no poder sostener la competencia.

En todos los tiempos la abogacía ha sido blanco de la crítica universal. Sus argucias y formulismo leguleyo, su dialéctica sofística y sus argumentos casuísticos han dado abundante tema a la literatura de todos los pueblos. La profusión de leyes y su necesaria interpretación es el origen de la existencia de tan gran número de abogados. Todos, sin embargo, son necesarios. Así como la medicina tiende cada vez más a la especialización, la abogacía concéntrase igualmente en una rama determinada de la jurisprudencia. El doctor Wilde, el médico argentino, abandonó la medicina porque el exceso de especialización haría pronto necesario un galeno para cada uno de los diez dedos de las manos, y él, según decía no estaba dispuesto a ser especialista en el meñique. Esta visión reducida de su personalidad médica le llevó a la política, donde pudo ejercer de curandero de todo el organismo nacional.

Los abogados, como los médicos, se van especializando en asuntos civiles, comerciales, criminales, etc. Cada dolencia moral—no es otra cosa un pleito,—como cada dolencia física, tiene ya su especialista. Pero hay un tipo de abogado que sirve para todo: es el abogado político, o el político abogado.

No hay ministerio, por mucho tecnicismo que requiera, que él no pueda desempeñar a fuerza de palabras. A este agitador de Parlamentos y comités se refería Napoleón cuando el 18 Brumario gritaba desaforadamente: "¡Hay que arrojar los abogados al Sena!" No tenía mejor concepto sobre ellos cierto rey de Toscana, Leopoldo II, si no recuerdo mal. Cuando quería averiguar la marcha de algún reino vecino solía preguntar si entre sus políticos había muchos abogados. Al contestarle afirmativamente, daba un gran suspiro, exclamando: "¡Pobre país!" Y se explica esta lamentación del remoto magnate, porque los abogados políticos sirven, entre otras cosas, para hallar argumentos que destronen a los reyes y aun para que se les corte la cabeza.

Pero el abogado más interesante es el pleiteador, el que llena de alegatos los tribunales. Las leyes, según el parecer, muy considrable, de Cicerón, son como las telas de araña: las rompen las moscas grandes y quedan prisioneras las pequeñas. Toda la misión del abogado consiste en dotar a su mosca de la fuerza necesaria para traspasar la tela. Conseguido ello, la mosca, o sea el litigante, no puede considerarse vencedor más que en abstracto, porque después de traspasar la tela de araña de la ley, le queda al infeliz un trabajo mucho más arduo, que es librarse de la tela de araña del propio abogado defensor, entre cuyas mallas sutiles quedará seguramente prendido.

Este punto ya fué dilucidado por Quevedo con palabras insustituíbles: "Los pleitos no son sobre si lo que deben a uno se lo han de pagar a él, que eso no tiene necesidad de preguntas y respuestas; los pleitos son sobre que el dinero sea de los letrados y del procurador sin justicia, y la justicia sin dinero de las partes."

En "La hora de todos y la fortuna con seso", da luego el gran ironista un consejo previsor a los ladrones: "Se ha de hurtar—dice—de suerte que haya hurto para el que acusa, para el que escribe, para el que prende, para el que procura, para el que aboga, para el que solicita, para el que relata y para el que juzga; y que sobre algo para el hurtador; porque sólo donde el hurto acaba, el verdugo empieza."

De todo esto se desprende que la existencia de la curia está fundada en la existencia de los ladrones. Y ello no quiere decir que curia y robo sean dos mundos distintos y en pugna, pues el "ave negra" no es más que un ladrón imprendible, perfeccionado en su contacto con los códigos y la judicatura...

RELIEVE

Tomad, Flavia, este vaso—dijo el guerrero a la gentil matrona—. Encierra del Oriente la esencial más preciada. Tomadle, y sean símbolo el barro de mi cuerpo y el perfume del amor que le abrasa."

Partió el guerrero. El vaso era ánfora de Atenas, negra y roja. En su robusto seno se desenvuelve agregia teoría. ¡Una historia de dioses! Flavia guardó el obsequio del amante. Soñaba día y noche contemplando las clásicas siluetas que el mito describían. Día y noche pensaba en el perfume contenido en el vaso, cuyo cuello de cisne cierra y sella una clara esmeralda, sujeta con el ámbar que del Norte trajeron en sus barcos los fenicios, gaviotas incansables. Mil veces, Flavia, el alma del guerrero gozar quiso, aspirando el preciado perfume; pero nunca sus manos se atrevieron a destruir el cierre de esmeralda.

Llora Flavia. El guerrero en olvido enterró su amor antiguo, y a otra beldad inciensa. Llora Flavia y contempla tristemente, a través de su llanto, el ánfora de Atenas, negra y roja, que una historia de dioses en el airoso flanco lleva escrita. "Quiero romperte—exclama—. Quiero gozar tu incógnito perfume. Quiero saber, ¡ay!, triste!, qué aroma encierra el pecho de un infame." Rompióla. En mil pedazos saltaron hechos polvo, de los dioses, los venerandos miembros... Mas no se alzó la tempestad de aromas del seno de la ruina. ¡También el tiempo había evaporado la esencia peregrina!

LUMEN

Tea gigante, sol refulgente, fecunda idea! Esplendorosa tu luz derramas, poblando el caos con los torrentes de santo fuego.

De la ignorancia la eterna noche siembras de estrellas; tú de las almas el firmamento tachonas pródiga con deslumbrantes constelaciones.

¡Hoguera mística! Tu llama oculta, vestal piadosa, guarda con celo; mas los mortales alguna chispa arrebatarle tal vez consiguen.

Y conmovidos por santo anhelo de redentores, luciente antorcha con ella inflaman, lanzando en torno, de estrellas de oro lluvia fulgente.

¡Feliz el mundo cuando la chispa brilla cual faro! ¡Feliz si en mano de almas heroicas, hacia el Progreso guían sus rayos de luz serena!

Mas... ¡desgraciado si arde la antorcha con llamas de odio, si el fanatismo se hizo su dueño!... ¡¡Pobre del mundo si el fuego santo maneja un ciego!!

G. Martinez Sierra.

M.E.C.D. 2016

PROSA Y HUMORISMO

EN LA INDUSTRIA TODO SON PERDIDAS

El amo.—¡No sé como no te mato!
El chico.—¡Pero si es agua lo que se ha vertido, señor Ramón!
El amo.—¡Agua, sí! ¡Pero agua que dentro de unos minutos se iba a convertir en leche!

De La Voz, de Madrid

EL DIABLO Y SU CRIADO

Erase un zapatero, pobre y bueno, que tenía un hijo muy listo, llamado Juan.

Cuando el muchacho cumplió los veinte años y dió la última puntada al doscientos vigésimocuarto par de zapatos, anunció a su padre su intención de ir en busca de fortuna.

Acto seguido, metió en un pañuelo de cuadros todo su equipo—dos pañuelos y tres camisas—con un pan y una tortilla, y salió andando camino adelante.

Al pasar por un bosque se cruzó con un señor que llevaba una capa de rastrojo y tenía una barbita en punta, unas cejas muy altas y una mirada penetrante.

Juan le saludó cortesmente y le preguntó si necesitaba algún criado.

—¡Sí, por cierto!—dijo el otro—. Pero, ¿sabes leer?

—¡Ya lo creo!—contestó Juan.

—Entonces, no me sirves.

Y el forastero se alejó. El joven quedó asombrado y rascándose una oreja. De pronto, echó a correr detrás del señor de la barbita.

—¡Eh, caballero!—le gritó—. Tengo un hermano que está en el pueblo y seguramente le servirá.

Luego llegó en un momento a la entrada del bosque, se volvió la chaqueta del revés y salió al encuentro del señor de la barbita, preguntándole si necesitaba algún criado.

—¡Sí, por cierto! Pero, ¿sabes leer?

—¡Ay, no, señor; por desgracia, ni una letra!

—Está bien; sígueme.

(Debo advertir a mis lectores que no saquen de esto la conclusión de que en la vida es preferible no saber leer; la continuación de esta historia les demostrará lo contrario.)

Juan llegó con su amo a un inmenso palacio de mármol negro.

—Te confío mi casa—dijo el señor—; tengo que ausentarme. Si a mi regreso lo encuentro todo como es debido, te recompensaré generosamente; si no, te ahorcaré de uno de los árboles del parque.

Y se fué. Juan, que era bastante curioso, se dedicó a visitar el palacio; lo que más le interesó fué, primero, la despensa, que estaba abundantemente provista, y luego, la biblioteca, donde había miles y miles de libros. Todos los días, después de limpiar la casa y de comer, Juan leía durante unas horas; los libros eran todos de brujerías, y así el joven comprendió que se había colocado al servicio del mismo diablo en persona.

Este volvió a los quince días. Halló todo limpio y ordenado; regaló a su criado una hermosa pistola reluciente, y volvió a marcharse.

Un buen día, Juan dió con un tomo que trataba del modo de transformarse en diversos animales; en el acto puso aquellos secretos en práctica, se transformó en perro y salió disparado hacia la casa de sus padres.

Los dos perros estaban sentados junto a la lumbre y pensando en él, cuando oyeron llamar a la puerta. El zapatero fué a abrir y se encontró con un perrito, que le dijo:

—Déjame pasar, padre, que traigo hambre y frío.

Ante la natural sorpresa de sus padres, Juan recobró su forma natural, los abrazó y contó su aventura. Luego dijo:

—Mañana me transformaré en caballo; padre, tú me llevarás a la feria y me venderás al que más te dé.

Al día siguiente, el zapatero encontró delante de la casa un corcel soberbio, que le decía:

—Pronto; salta sobre mí, que no hay tiempo que perder.

El buen hombre obedeció, y así el padre y el hijo, convertido en caballo, llegaron a la feria.

El caballo era tan hermoso y tan fino, que todo el mundo lo admiraba; hubo quien ofreció por él nada menos que cien duros. Pero entonces se acercó un mayordomo de palacio y dijo al vendedor:

—Ofrezco ciento cincuenta duros, en nombre del rey.

En el mismo momento un caballero envuelto en amplia capa de raso rojo se abrió paso entre la gente, y gritó con voz de trueno:

—Me lo llevo en trescientos duros.

Todo el mundo se retiró; el viejo se guardó el dinero y el caballero saltó sobre su caballo.

Pero éste galopaba con tal ímpetu, que el señor Diablo, con ser quien era, empezó a sentir cierto temor. De pronto, al pasar por el bosque, el caballo arrojó su jinete a un estanque cenagoso, y huyó.

El Diablo no tardó un segundo en levantarse, y al ver a su caballo ya lejos, se transformó en lobo y echó a correr detrás de él.

Al verse casi alcanzado, Juan tomó la forma de una golondrina y se elevó por los aires. El Diablo quedó estupefacto.

—¡Ese es mi criado!—exclamó lleno de ira en el idioma de los lobos.

En el acto, se hizo gavilán y voló detrás de la golondrina.

En aquel momento el rey pasaba por allí con su hija, la linda princesa Blanca Rosa. Levantaron la cabeza y vieron al gavilán volando detrás de su presa.

—¡Pobre golondrina!—murmuró la princesita, compasiva.

Pero en el mismo instante sintió que dos bolitas caían en los encajes de su gola, y se apeó del caballo para ver lo que era aquello.

Era Juan, transformado en diamante para huir de su enemigo, y el Diablo, transformado en grano de trigo, para perseguir a su presa.

Apenas se halló en el suelo, el diamante se transformó en gallo, se precipitó sobre el grano de trigo, se lo comió y lanzó al aire un triple "¡Kikiriki!" de triunfo.

Luego Juan recobró su forma natural, y después de saludar al rey y a la princesa con una cortesía poco común en el hijo de un zapatero, pero bastante natural en un criado del Demonio, se marchó a tomar posesión del palacio de mármol negro y de todos los tesoros que encerraba y se hallaban ya sin dueño.

Dícese que, habiéndose vuelto así el señor más rico del país, tuvo la osadía de solicitar la mano de la princesita Blanca Rosa, y que el rey se la concedió con gran entusiasmo.

Y dícese también que vivió muy dichoso en compañía de sus padres, de su esposa y de sus hijos; que a la muerte de su suegro fué nombrado rey a su vez y que, en fin, el Diablo no ha vuelto a parecer por ninguna parte desde la terrible aventura que le costó ser tragado por un gallo más listo que él.

PINOCHO

El golfillo, al vendedor ambulante.—¿Quiere usted decirme qué hora tiene en su reloj?

De Buen Humor, Madrid

PERRO PORFIADO...

Historieta muda

DE LIFE.

¡¡SIEMPRE ALERTA!!

Por ENRIQUE COLL

La moda, que, digan lo que digan los eternos inconformes, a lo mejor tiene ocurrencias magníficas, exige que comamos en sitios elevados, y ventilados a ser posible.

Hasta ahora, lo esencial era comer llegada que fuese la hora y procurar que la alimentación fuese sana y bien condimentada.

Ahora estamos obligados a comida de altura. Hay que dedicarse a los ostiones, a los consomées royales y a los entrecotes, estando lo más cerca posible de las nubes.

Un hotel elegante sin "roof" es cosa que no se concibe.

—Tengo el gusto de invitarle a comer—nos dice un amigo a lo mejor.—Iremos al roof del "Avión Hotel" que está a quince pisos de altura. ¿Qué tal?

—Hombre... tengo miedo de marearme.

—Suprimiremos cok-taills, y el vino, y el plus-café. Beberemos agua medicinal, o de Vento. Ya ves que no habrá peligro.

—Lo que me marea es la altura.

—Hombre; sí que es original.

—En cuanto me elevo un poco del nivel corriente siento vértigos. Yo creo que es debido a mi modestia natural, tanto es así, que una vez que unos amigos hablaron de sacarme cancejal, tuve que agarrarme de lo primero que hallé a mano, que fué las narices de uno que estaba a mi lado, para no caerme. Y es que ya me ví en las alturas. ¡Concejal! Y me dió un vértigo. Decididamente no puedo elevarme.

—Bueno, hombre, bueno. Iremos a un restaurant de planta baja.

Soy una escepción, ya lo sé; pero me marean las alturas.

En cambio hay quien se pirra por ellas.

—¡Eureka!—me dijo días atrás mi entrañable amigo don Lesmés Cartapacio. ¡Felicítame!

—Qué...¿has casado a Fefita?

—¡Más!

—¿A Fefita y a Chefita?

—¡Más!

—Pero si no tienes más hijas, ¿a quién más has casado?

—Y quién te dice que únicamente se me puede felicitar por casar a mis retoños que, en efecto, no estaría de más que se casaran?

—Pues...no caigo. ¿Acaso se te ha curado la ardentía crónica, o Fernández te ha devuelto aquellos cinco pesos que te quedó debiendo la última noche que jugamos a la siete y media, y que tú dabas por perdidos?

—No, hombre; veo que no aciertas.

—Pues esplícate. ¡Me tienes más intranquilo que un terrateniente con eso de los Registros!

—¡He encontrado la casa que buscaba!

—Vaya, enhorabuena.

—Cuarto piso.

—Un poco alto me parece.

—Con una azotea—¡Ah, qué azotea! ¡Allí comemos. Es delicioso.

—¿Y no te molestan los vecinos?

—Cá: están encantados. Figúrate que Prisca, tú ya sabes lo hacendoso que es mi mujer, ha arreglado aquello que parece un jardín. Muchas macetas; mucho verde; mucha palma. Y, además, ha adquirido, a plazos, una pianola portátil. Y la saca a la azotea...¿comprendes?

—Sigue.

—¡Para comer!

—¿Los discos?

—No, hombre, para que toque durante la comida. Y toca unas piezas bailables... Calcula tu que, a lo mejor, no puedo aguantarme; e interrumpiendo la comida, dejo momentaneamente el potage y digo levantándome:

—Prisca...ven; este danzón nos está invitando a bailar.

—Límpiate el bigote y voy, me dice cariñosamente.

Y bailamos.

Las muchachas bailan también, y después de comer vienen unos vecinos muy finos, y el "partie" se prolonga un par de horas.

Ya ves tú si nos molestan los vecinos...Al contrario; hasta han regalado a las chicas los "derniers cri" de los foxes, en forma de disco, en vista de que los que ponemos nosotros, que son solamente cuatro, son danzones.

Espero que el domingo comerás con nosotros en nuestro "roof": no vengas vestido..

—Hombre ¡cómo quieres que vaya!

—Quiero decir que no es de etiquieta. Traje de calle.

—Sí, traje de azotea.

Ya la arrolladora moda se ha colado en los más modestos hogares. ¡Todo sube!

Las faldas, los comedores, los artículos de primera necesidad...

La futura suegra.—Dice usted que sigue la carrera de medicina... ¿Qué es usted?

El novio de la hija.—Dependiente de una funeraria.

Del London Mail, Londres

FINAL DE CONTIENDA, por Alquite

—Nadie más que yo tiene la culpa. Cuando me casé contigo era una necia, una idiota...

—Lo sé mujer, lo sé; pero esperaba que cambiases.

De El Imparcial, Madrid

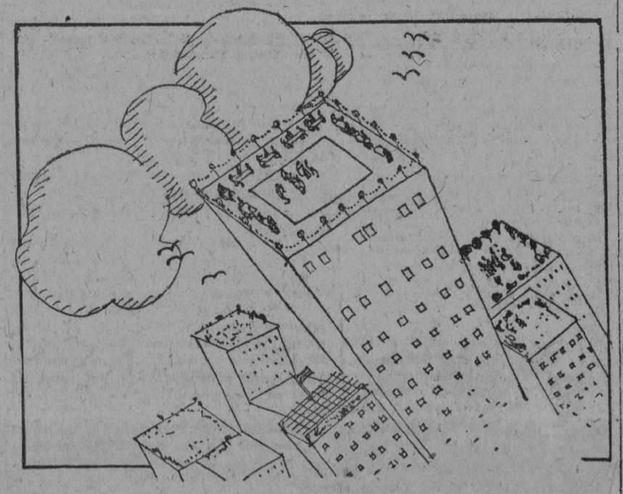

—Esto de recoger patatas es un trabajo bien duro... ¡Tengo que secarme constantemente la frente!

—¡Y remojarte la garganta!

De Pêle Mêle, París

DESPUES DE LA OPERACION

—¡Qué raro! ¡Le han encontrado en el estómago una escofina!

—Es que le gustaban mucho los callos... y le hacían daño.

Del A B C, Madrid

UN SIBARITA

—¿Y a qué va usted a París?

—A estar quince días siendo extranjero. Yo nunca lo he sido, y no me quiero morir sin darme ese gusto.

De La Voz, Madrid

EL TEATRO JAPONES

Courtois-Suffit, uno de los más enterados críticos, ha publicado, en el importante diario **Le Temps**, un concienzudo y extenso estudio crítico del teatro japonés, que ha sido muy elogiado.

En dicho ensayo, ciertamente ponderado en extremo, el sagaz y culto crítico nos muestra muy curiosas particularidades, de las que vamos a entresacar algunas que consideramos de interés.

El origen del drama nacional japonés se remonta a los tiempos mitológicos:

"La augusta diosa que ilumina el cielo, Ameratsu-Omi-Kami-no-Mikoto, irritada por las fantasías de su hermano Susano, o Dios de las tempestades, se ocultó en una gruta cuya entrada cerró con una roca. Privada de sus rayos bienhechores, la alta planicie de los cielos se obscureció. Entonces se empezaron a oír en las tinieblas las voces de millares de dioses que pululan como moscas en el mes de Mayo. Y aparecieron mil presagios de desgracia. Después de haber intentado otras estratagemas para vencer a la voluntad de la diosa, los ocho millones de dioses decidieron darle una alborada. Una bella muchacha, Amatsu-Uzume-no-Mikoto, con un chal de musgo de la divina montaña de Kayu y un **bouquet** de ramas de bambú, comenzó a danzar, haciendo signos hieráticos y también gestos de agitación atrevida. Mientras tanto, otra criatura, la bella Amatsu-Koyane, recitaba fórmulas mágicas. Entonces una carcajada formidable sacudió al Olimpo japonés. Esto bastó para picar la curiosidad de la diosa, que no era más que una mujer, y sacó la cabeza de la gruta."

Así cuenta el origen del teatro la Biblia japonesa, el **Kojiki.**

El teatro japonés comienza en el siglo XIV con un espectáculo noble: el **No,** y continúa bajo la forma popular del **Kabuki.** En la época moderna se crean escuelas nuevas y se han fundado dos Operas, la de Osaka y la de Tokío, cuyos artistas son principalmente muchachas.

El **No,** que tuvo su completo desarrollo en el siglo XV, es un drama lírico, una ópera que recuerda al teatro griego y se deriva de la antigua danza sagrada. De éste han quedado 264 piezas. La más famosa se titula **El traje de plumas.**

A principios del siglo XVII, una artista llamada O'Kuni hizo un teatro más realista para el pueblo. Era ella una sacerdotisa que se fugó del templo con su amante y fundó un teatro en Kioto y luego en Tokío, con una compañía compuesta primero sólo de mujeres y luego de mujeres y hombres. Las obras que representaba eran de dos clases: escenas de la vida cotidiana o de dramas históricos. Los dramaturgos más importantes de esa época son: Tchikamatu y Takeda, el primero parecido a Shakespeare y uno de los primeros dramaturgos del mundo, según el autor japonés Yoshitomi.

Este nuevo espectáculo llamado **Kabuki,** comedia licenciosa, en su origen no fué más que una adaptación popular del noble **No.** Luego, naturalmente, se fué alejando de su predecesor y adquiriendo genio propio.

El **Kabuki** era un teatro realista a la japonesa. Para el Occidente resulta exagerado en las pinturas, los disfraces y las palabras de los actores. Un esfuerzo por hacer un teatro más natural, según el gusto del tiempo, lo hicieron al comienzo de la época moderna el comediante Kawakami y su mujer, la célebre Sada Yakko. Las obras continuaron siendo inverosímiles y sometidas a la moraleja de premiar a los buenos y castigar a los malos. Los personajes hablaban y se vestían como todo el mundo. Los autores más notables de esta época son: Fukutchi y Tubo-Utchi, pero no son comparables a los maestros del **Kabuki:** Tchikamatu y Takeda.

El teatro japonés que llevó Sada Yakko a París en 1900 y que obtuvo tanto éxito, era, pues, ya un teatro decadente. El teatro francés, el de Dumas, que Sada Yakko importó al Japón, no tuvo éxito. Pareció aburrido.

Sada Yakko fundó un Conservatorio femenino de arte teatral en Tokío. Pero los importadores del teatro europeo han sido profesores y escritores. El "teatro libre" fué introducido por el señor Osanai, en colaboración con un actor de **Kabuki,** el actor Sandaji. Se formó una Sociedad Artística y Literaria para traducir a Shakespeare, y la Sociedad de los Tiempos Nuevos, fundada por el actor Kaniyana, actualmente dedicado al cinematógrafo. Estas compañías representaron obras de Goethe, Ibsen, Hauptmann y Tolstoi. La intérprete de la protagonista de **Resurrección,** Sumako-Matsui, se suicidó haciéndose **hara-kiri,** abriéndose el vientre. El viejo Japón subsistía debajo de las traducciones.

Un teatro más reciente es el Teatro del Sábado. Los teatros anteriores alternaban las obras extranjeras con las nacionales. Este se dedicó sólo a las obras extranjeras. Ha dado a conocer en el Japón a Wilde, Yeats, Shaw, Schnitzler y Pirandello.

Los comediantes del **Kabuki** nacional—herederos de un arte único en el mundo—también se deciden a representar piezas extranjeras con los trajes de la época y del medio a que se refieren, tal como han sido escritas. Porque antes, el teatro japonés nacional ya contaba con otras adaptaciones, por ejemplo: del Cid, pero transformadas hasta perder su origen.

Antiguamente, las puertas del teatro se abrían a las ocho de la mañana y se cerraban a media noche. Las obras, como se ve, podían durar más que la jornada de ocho horas.

—¡Oh, qué calor! Daría cualquier cosa por estar en la Groenlandia!

—¿Qué... ¡Ahora, con el sol a medianoche también!

De Meggendorfer Blatter, Munich

EN LA PULQUERIA

El de la gorra.—Hace dos horas busco a mi mujer y no puedo hallarla.
El otro.—No es tiempo de quejarse: yo hace diez años busco la mia y no encuentro quién quiera serlo.

IGNORANCIA, por G. Cabral

—Dígame, señorita, ¿y si yo le diera a usted un beso, qué pasaría?...
—No sé... no estoy al tanto del reglamento de ferrocarriles.

De Excelsior, Méjico

M.E.C.D. 2016

NUESTRAS ENEMIGAS

LA SEÑORITA "COCO"

No todos los hombres parecen temer a la muerte. Por lo menos hay muchos que se dedican gustosamente a debilitar sus propias energías tomando toda suerte de venenos que apresuren la hora de abandonar al mundo para quedar reducidos a la nada.

El veneno tiene una atracción singular para el hombre. Hay venenos benignos: el tabaco, el café, del que Michelet, en páginas famosas de su historia de Francia, denunció, exagerándolos un poco, los deplorables efectos. Pero también hay venenos terribles: el alcohol, el éter, el opio, el haschisch, la morfina y la cocaína.

Debido a que la moda, tanto en esto como en todas las cosas, es considerada como soberana, cada época elige el veneno que más de su agrado resulta. La cocaína, o, como se la llama en Francia, la "coco", es el veneno de nuestros días. Se la consume en todas partes: en Alemania, en Inglaterra, en España, en Francia, en los Estados Unidos, en la Argentina, en Java y hasta en la misma Rusia.

El mal es tan grande, que ha podido verse a un delegado francés ante la Liga de las Naciones reclamar que ésta dicte medidas de protección internacional para luchar contra ese nuevo azote universal, la "coco", que hace de un ser normal, sano y vigoroso, en menos de tres años, una piltrafa humana o un loco.

Las policías de todas las naciones ya citadas luchan vigorosamente contra el mal. Pero el vicio vuelve a los individuos que lo practican, singularmente ingeniosos, cuando se trata para ellos de procurarse el veneno nefasto, calificado por sus víctimas de bienhechor.

Es de Alemania de donde viene casi la totalidad de la cocaína. En Mannheim y en Darmstadt es donde se trata por medio del ácido sulfúrico la hoja de coca venida de los Andes, para hacer ese polvo blanco que los iniciados, en su argot especialísimo, llaman **blanco**, y **polvos de arroz, nieve,** etc. Este producto es caro. Se asegura que actualmente saca un costo de 1,300 francos el kilo. No se exagerará al decir que se vende al consumidor a un precio diez veces mayor que el indicado, y en algunos casos hasta veinte veces más caro y hasta cien, que ese precio. Los despreciables intermediarios que se la procuran a la clientela exigen que ese comercio malhechor les produzca rendimientos formidables. La severa vigilancia establecida en la frontera obliga, en efecto, a los traficantes a emplear astucias muy ingeniosas; pero que siempre les resultan caras.

A fin de evitar la mirada indiscreta de la Aduana, la "coco" es ocultada en los objetos más triviales.

Una encuesta muy seria realizada por M. Cyril y por el doctor Beyer puso de manifiesto, con pruebas suficientes, que se ha encontrado la droga en puros y en dulces, en los pétalos de flores artificiales, en el interior de los granos de los collares de perlas, dentro de mandolinas, en los puños huecos de los bastones y de los paraguas, en los tacones vacíos de los zapatos, en los bustos de yeso, en las cajas de placas o películas para la fotografía, abusivamente protegidas por una etiqueta en la que se dice que no debe abrirse esas cajas por echarse a perder su contenido.

Los agentes viajeros para la venta de cocaína introducen la droga en bolsas secretas de sus vestidos, en las cajas de relojes, a los que sacan la maquinaria, etc. Se ha llegado a encontrar cocaína en compartimentos secretos de vagones de ferrocarril, porque ciertos empleados ferrocarrileros, poco escrupulosos, han llegado a convertirse en proveedores de los traficantes de cocaína.

Ultimamente se han descubierto existencias de esta droga ocultas en barcos con carbón, y otras partidas fueron halladas en barriles de pescados en conserva. El avión que permite al que lo conduce arrojar paquetes en un lugar convenido de antemano y que no se encuentra vigilado, ha sido también utilizado por los criminales proveedores de drogas heroicas, quienes igualmente se han servido de las palomas mensajeras con el indicado fin.

Por uno cualquiera de esos medios—y nos hemos olvidado de muchos otros—el referido producto es introducido en contrabando a Inglaterra o a Francia. Reunidas las existencias en la casa del proveedor al mayoreo, no podrán circular libremente todavía las drogas que van a envenenar a tantos viciosos. Antes de que el pequeño paquete llegue a poder del intoxicado, será preciso emplear todavía incontables astucias.

Vamos a poner de manifiesto algunas de las más importantes.

Tras del distribuidor al mayoreo, a quien es difícil perseguir, hay una larga serie de intermediarios, comenzando por los que hacen la distribución al medio mayoreo, y que tampoco corren grandes peligros. La Policía desenmascara difícilmente a esos individuos de costumbres dudosas; pero que saben asumir apariencias de honrados, de gentes laboriosas, y así logran a las veces escapar de las sospechas.

Los traficantes, en contacto directo con el público, son para la Policía una presa mucho más fácil. Estos pertenecen a ese mundo sospechoso que gravita en torno de los **cabarets** y de ciertos cafés, más o menos galantes, donde cierta clase de gentes "bien" se dan cita, y en ciertos hoteles **de postín:** camareros, peluqueros, manicuras, masagistas, vendedoras de artículos de tocador, corredoras de alhajas... Toda esa gente extraña que vive por y para las cortesanas de cierto empaque...

El traficante no opera en su casa. Las idas y venidas sospechosas podría atraer la atención, y además es preciso cuidarse hasta de los mismos iniciados. Distribuye la droga en la calle o en lugares públicos muy concurridos.

A veces da citas a un cliente en un lugar fijo, después de lo cual ambos sujetos toman un taxímetro. El cambio de la droga por el dinero se hace a bordo del carruaje. En otras ocasiones indica sencillamente a su cliente un escondite accesible; por ejemplo, al pie de un árbol, en la boca de una alcantarilla o en los **water-closets** públicos. Puede usar a su vez de un intermediario. En este caso, en lugar de indicar un escondite, indica a una persona en cuyo poder se encuentre la cocaína, como, por ejemplo, un pobre mendigo, o una beata que entre a una iglesia.

¿Quiénes forman la clientela de los traficantes? Debemos decir, desde luego, que los **snobs,** los decadentes, los que **quieren** y no pueden ser espíritus superiores, los que presumen de **pillines,** de hombrecitos... Esa fauna inútil y acéfala de **pollos peras**, aniquilados por temperamento y por raza. Algunas **cocottes,** algunos literatos, desgraciadamente, que creen en esa droga porque sienten momentáneamente una euforia enervante que precisan. Algunos dibujantes que seguirían siendo tan maravillosos sin la "coco"... y algunos enfermos o algunos convalecientes acostumbrados por algunas medicaciones...

La Policía se esfuerza por luchar contra la propagación de ese azote, y se sirve primeramente de indicadores: algunos traficantes a quienes se deja hacer su pequeño comercio, a condición de que revelen el nombre de los traficantes en mayor escala. El temor a la prisión y la satisfacción que les causa deshacerse de un competidor son los móviles que les deciden a obrar.

La habilidad de esas gentes hace que el papel de policía sea muy delicado. Muchas de entre ellas, temiendo las visitas domiciliarias, guardan la cocaína fuera de sus habitantes. Se cita el caso de un traficante que había ocultado la droga debajo del dintel de la puerta de entrada, el de otro que tenía el paquete de la cocaína tras de las persianas y junto a los muros.

El desarrollo alcanzado por este vicio, que es, como ya lo hemos dicho al principio de este artículo, practicado en todos los países europeos y en América, ha tomado tan grandes proporciones, que ha llegado el momento de emprender contra la cocaína una lucha seria y de carácter internacional, y el organismo más indicado es la Liga de las Naciones, como lo ha venido haciendo.

Creemos que a este respecto podría llegarse a un acuerdo. Basta con que en todos los países se dicten más severas leyes contra los abastecedores; que no se tema tampoco entablar contra ese polvo mortal una propaganda formidable. El alcoholismo ha sido vencido en Francia por ese medio. Debe procederse de la misma manera y en todas partes contra la cocaína, que es el más terrible veneno que hoy existe, y que los acuerdos de Ginebra se cumplan en todas las naciones con un mismo celo e interés grandes y extremados.

SUEÑOS DE MUJERES

I

Estaba Pilatos en su tribunal delante del divino Reo, cercados los dos por aquella frenética muchedumbre (insensata y cruel, como todas), que con roncos bramidos repetía: "¡Crucifícale! ¡Crucifícale!" Pugnaba el romano, entre el hervor iracundo de la chusma y la tranquila majestad del Inocente, por hurtar su vida al ímpetu de aquel rabioso oleaje.

Era el gobernador de Judea como otros muchos hombres de su siglo y del nuestro: de blando y apacible natural, inteligente, socarrón, escéptico, sin fe en nada ni en nadie, pero muy amigo de agradar a todos; era, en fin, un cabal y verdadero político. Por ironías de la suerte, aquel flexible y elegante burlón, que preguntaba con una sonrisa, precursora de las sonrisas de Maquiavelo y de Voltaire: ¿Qué es la verdad?, vióse gobernador del pueblo más religioso y fanático del mundo, vióse juez de la Causa más honda y transcendente de los siglos.

Perplejo y acosado, pues, luchaba por conciliar lo inconciliable: los gritos de la plebe, la clara voz de la Justicia, su conveniencia propia, cuando le trajeron aviso de su mujer que, desvelada, inquieta, sabedora del juicio y del tumulto, conjuraba a su marido y señor para que se inhibiese de tan arduo negocio. "No te mezcles en las cosas de ese Justo—decía la prudentísima dueña—, que son muchas las congojas que hoy he padecido en sueños por su causa."

No es muy aventurado imaginar que, en medio de este difícil trance, Pilatos sonreiría también, frío y lince, al escuchar las palabras de su esposa:

—¡Bah!—pensaría—. ¡Sueños de mujeres!

Y apretado al fin por el ciego populacho, por sus ocultos inductores (los que le empujan siempre, libres del riesgo, al crimen y a la infamia), concluyó por entregar al Justo.

—¡Ahí le tenéis!—vino a decir.

Y con un gesto de indiferencia, de aristocrática pulcritud, frío, dulce, cobarde, se lavó las manos.

II

Estaba María Magdalena llorando junto al sepulcro vacío del Señor. Muy de mañana, cuando aún las sombras cubrían la faz de la tierra, la intrépida y vehemente Enamorada había subido allí loca de amor y de dolor, empujada tal vez por hondos presentimientos. Llegó, y a las primeras luces del alba pudo advertir que habían quitado la piedra del sepulcro. Ante aquella aparente profanación, toda su alma se le llenó de tinieblas, más apretadas y obscuras que las tinieblas de la noche.

Derretida en llanto se asomó a la tumba, miró con ansia, tendió los brazos en la callada sombra. Y vió dos ángeles, con vestiduras blancas, que estaban sentados, el uno a la cabecera y el otro a los pies, donde el cuerpo de Jesús había sido puesto.

Y dijeron los ángeles:

—Mujer, ¿por qué lloras?

Y respondió Magdalena:

—Porque se han llevado a mi Señor, y no sé adónde.

Como hubo dicho esto, se volvió y vió **a Jesús**, de pie sobre la roca, tal como en vida, libre ya de la muerte, pero aún velada su gloria por el contacto de la carne y de la tierra.

—Mujer, ¿por qué lloras?—repitió la voz entrañable de Jesús—. ¿A quién buscas?

La inesperada y formidable aparición, la ansiedad y las lágrimas ofuscaron, sin duda, los ojos de Magdalena.

—Busco a mi Señor—repuso, sin conocerlo, creyendo que era el hortelano—. Si tú me lo quitaste, dime dónde lo has puesto y yo me lo llevaré...

—¡María!—pronunció el Amado con la fruición del dulcísimo nombre.

—Maestro!—gritó Magdalena, cayendo al suelo de hinojos, traspasado el corazón por la saeta de la voz inefable. Y como en otros días, pretendió abrazarse a sus pies, tantas veces regados por sus lágrimas, secados con sus hermosas trenzas, ungidos con sus aromas penitentes.

Pero Jesús la contuvo con estas palabras misteriosas:

—**No me toques, porque todavía no** he subido a mi Padre. Mas anda, ve a mis hermanos y diles que subo a mi Padre y vuestro Padre, a mi Dios y vuestro Dios.

Desvanecióse la sagrada Figura, y corrió María a dar las nuevas a los discípulos de que había visto al Señor y de las cosas que le había hablado.

Mas ellos no la creyeron.

Poco después, ya remontado el sol, Juana y María, madre de Santiago, con otras santas mujeres subían por los caminos del Sepulcro. Al verle vacío quedáronse espantadas, presas de indecible pavor.

Mas a este punto se aparecieron allí dos varones resplandecientes.

—¿Por qué buscáis entre los muertos al que vive? Jesús no está aquí; mas ha resucitado. ¿No os acordáis de lo que dijo cuando aun estaba en Galilea? Es menester que el Hijo del hombre sea entregado en manos de los pecadores y que sea crucificado y resucite al tercer día.

Las fieles amigas del Señor, con el rostro en la tierra, oyeron estas palabras y, recordando las de Jesús, marcháronse de allí, sobrecogidas por la profunda emoción, deseosas de dar a sus hermanos las dulces nuevas del prodigio.

Y he aquí que el Señor les sale al encuentro y les dice:

—Salve. No temáis. Id y decid a mis hermanos que vayan a Galilea; que allí me verán.

Y fueron ellas, las pobres mujeres, a los apóstoles y discípulos, y les comunicaron lo que vieron y oyeron. Mas los varones fuertes, los predilectos del Señor, no las quisieron creer. Tomaron sus palabras por locura, sus visiones por "sueños de mujeres".

III

He aquí cifrada en estos divinos episodios la santa misión de la mujer en el mundo, sus dos más claros luminares: el Amor y la Fe. Desde la esposa de Pilatos, desvelada en la noche por el presentimiento de la Tragedia, hasta la pecadora de Nain, redimida y santificada por lo mucho que amó y creyó, todas las mujeres que acompañaron a Cristo en su Pasión y en su Tránsito mantuviéronse firmes en el amar y el creer, muy por encima de los hombres, aun de aquellos que fueron los escogidos del Señor.

Abandonáronle los apóstoles en la noche tristísima del Huerto; huyéronse todos al llegar la "hora de las tinieblas"; desamparándole también en tribunales y prisiones; uno de sus discípulos lo vendió; otro le negó tres veces; dudaron luego de su persona y su palabra; les fué preciso tocar y ver...

Ojos ciegos, corazones tardos para creer y amar, tomaban por delirios, por locuras y ensueños de mujeres los divinos mensajes, las voces de los videntes, las amorosas revelaciones, harto pegados a la tierra para intuir los misterios del más allá...

¡Cuán diferentes a los hombres, cuán por encima de ellos las humildes apasionadas de Cristo, y, sobre todas, aquella María Magdalena, la hermana de Lázaro, la penitente de Nain (que todas tres son una), la que escogió la mejor parte, la que se estaba siempre a los pies de Jesús, ungiéndole con lágrimas y aromas, bebiendo sus alientos y palabras, desgarrado y abierto el corazón a la Verdad, a la Belleza, al Sueño, al Heroísmo, a cuanto dice amor y eternidad!

Sin duda por eso, Cristo, que es el Amor eterno, al otro día de su muerte humana, en vísperas de subir al trono de los siglos, no se aparece a los hombres, no se muestra a los príncipes, ni a los sacerdotes, ni a los sabios, ni aun a sus discípulos predilectos; se aparece a María Magdalena, a las otras mujeres, a las que más amaban y creían en El, porque tenían más dulces y claros los ojos interiores, libres de las obscuras nieblas de este mundo; porque sabían gobernarse menos por el vano discurso que por las intuiciones del corazón; porque sabían que toda la vida es esto: creer y amar.

¡Benditos, pues, los sueños de las mujeres, los altos delirios de sus almas, las adivinaciones de su instinto, con que vencen y sobrepujan a los príncipes, **a los doctores, a los sabios, al poder, a la ciencia, al entendimiento de los hombres! No en vano tiene la Intuición nombre y misterio de mujer...**

Ricardo **LEON.**

ESTE ES MI TESTAMENTO

Sonetos de Rosamond de Gerard

Traducción de Pedro Erasmo Callorda

Te dejo, amigo mío, mi retrato anticuado,
del cual siempre afirmaste que a mí se parecía;
el medallón que el roce de mi cuello ha gastado
y el mechón de cabellos que mi sién encubría.

Te dejo mi vestido, que tanto te ha gustado;
aquel de muselina que tan bien me caía;
mis botas satinadas, mi corazón cansado,
los versos de Racine, que para ti aprendía.

Y te dejo mis guantes y mi sombrilla rosa,
y además lo que sigue, no teniendo otra cosa:
las cintas que yo usaba de todos los colores;

el libro que en la misa sólo por ti rezaba;
el anillo de boda, que nunca me faltaba,
y mi sencilla tumba con sus humildes flores.

SUEÑO

Cuando duerma en la tierra donde no es más la vida
que una cruz entre flores, ¿no es cierto que vendrás,
a la mansión postrera de mi alma florecida,
a visitarme a veces y a verme una vez **más?**

Nos quedaremos solos. Con palabra encendida,
la canción que no muere, con dolor me dirás.
¡No podré responderte porque estaré dormida!
¡Silencio y más silencio por respuesta hallarás!

Luego con paso lento reposarás las vías
que llevan a las tumbas—sendas tristes y frías—,
y en el momento mismo de trasponer la puerta,

antes de confundirte con la turba viviente,
volverás la mirada con tristeza doliente
y un beso todavía le enviarás a la muerte.

Habana, enero de 1926.

UNICAMENTE EL ECO

Mi corazón, mendigo de verdades, yacía
trémulo en el camino.
La aurora florecía
en púrpura y en oro.
Bella, cual un ensueño
de amor, cruzó una púber, bordaba su risueño
semblante la esperanza de que pudiera ser
la Verdad un supremo cariño de mujer.

Mi corazón mendigo de verdades, reía
dichoso, como un cándido niño, y con alegría
preguntó al infinito:
"¿Es ésta la Verdad?"
Unicamente el eco llenó la inmensidad.

Mi corazón, mendigo de verdades yacía
trémulo en el camino.
Jadeaba el mediodía
como un pecho cansado.
Pasó por el camino
un hombre de enigmática sonrisa, de ladino
mirar: sobre una bolsa claváb anse sus dedos,
tal como sobre un alma claváranse diez miedos.

Mi corazón, mendigo de verdades, pensaba,
y, usando la pregunta lo mismo que una clava,
increpó al infinito:
"¿Es ésta la Verdad?"
Unicamente el eco llenó la inmensidad.

Mi corazón, mendigo de verdades, yacía
trémulo en el camino.
La noche descendía
sobre la tierra en calma.
Desoladoramente,
como una remembranza fatal por una mente,
cruzó la agonizante figura de un anciano
sosteniendo una rama de laurel en la mano.

Mi corazón, mendigo de verdades, gemía
como un aire en la sombra; y, con melancolía
lloróle al infinito:
"¿Es ésta la Verdad?"
Unicamente el eco llenó la inmensidad.

SIMBOLICA

Mi espíritu, embrujado por éxtasis de luna
tañe la flauta intérprete de su quietud secreta:
y es un Sátiro haciendo danzar a la fortuna,
lo mismo que a una Sílfide vesánica y coqueta.

A sus plantas se ovilla mansamente la bruna
pantera del olvido. Su mirada concreta
un abstracto lirismo de sepulcro o de puna,
un enigma de esfinge y un amor de poeta.

Las cañas, por la cera de la ilusión unidas,
desgranan sobre el aire las notas preferidas
y amadas por mi espíritu serenísimo y fuerte;

y al eco tembloroso de sus lánguidos sones,
aullan a la sombra nocturna las pasiones
como perros hidrófobos que azuzara la muerte.

Enrique **SERPA.**

MI GEMA

Yo tengo un diamante puro, más blanco
que la cristalina gota que copia el amanecer;
pero es la flor del barranco
que nadie mira crecer.

Las virtudes de mi gema
nadie más que yo las puede valorar;
quintaesencia del poema
mío; mi recóndito cantar;
música que nadie oyó;
armonía que se traduce en mí mismo;
—forma, ilusión... qué sé yo—
en lo oscuro de mi abismo
la gema cristalizó.

Aquí está lo sé porque va conmigo;
es cuanto puedo ofrecer:
corazón para el amigo
y amor para la mujer.

Daniel VILLASMIL

FIVE OF CLOCK TEA

Por M. ARANAZ CASTELLANOS

Para celebrar dignamente **la puesta de moño** de sus dos hijas mayores, Marichu y Carmenchu, ha organizado don Primitivo una fiesta en su casa, en su **palasio,** como suele decir él, que comenzará el jueves a las cinco, y concluirá si aguantan bien, **hasia** la hora de **senar**.

—Todo lo mejor del pueblo me he **invitao**, todo. Las de Pagasatundúa, las de Achalandabaso, las de don Poli Aburto, las de Barroetabeña, y las de Puchetabeitia también. Pero no creáis que es un té, como se andan hablando por ahí. Eso del té, aunque le llamen **dansante,** cosa triste y de enfermos **parece** que es. Algo más **prático,** mucho más **prático,** me he discurrido yo. Bacalao **dansante**. Ya veráis qué contentos todos cuando les saquemos en **casuelitas**. Los dedos van a chuparse, aunque se sea de mala **educasión**. Y **prepararvos** a lo que dirán luego los periódicos de Bilbao en la **noticias** de **sosiedá**. A cada **sinco** duros voy a **ofreserles** a los tres corresponsales **pa** que se pongan bien todo. Chiquito va a quedar lo que dijeron de don Poli Aburto cuando le subió el moño a la suya. Además, **pa** darle a la reunión más **atrativo** y **novedá**, a **Sipriano** voy a llevarle al **finalisar**.

—¿A ese indio?...

—Sí, **pa** que nos riamos todos un poco y que nos haga también alguna **chirenada** de las suyas. Pero no digáis nada de esto. Sorpresa quiero que sea y como fuego **artifisial pa** que se quede recuerdo de los moños de las mías.

Y llegan las cinco d el jueves.

Doña Saturnina y sus dos hijas, un poco **insustansiales** las dos pero muy elegantitas y con el pelo en alto, hacen los honores a todos los invitados, desviviéndose por ofrecerles cosas apenas entran en el **palasio**.

—¿Una copita de **Jerés?**.. ¿Colineta o así?..¿Unos chiquitos de **ransio?**..

Los convidados, que saben todos lo del bacalao porque se los han dicho en secreto, excúsanse amablemente. Quieren reservarse. Y corresponden a cuantas deferencias tienen con ellos, colmando de piropos a Marichu y Carmenchu, aunque otra les quede dentro a muchas de las mamás y a casi todas sus amiguitas. Van a ser de suerte aquellas dos **sinsorgas**. En cuanto se enteren en Bilbao del **trigo** que tienen, con algunos **aristocráticos** se casarán seguramente.

—Bien, tú, a lo **prático,** a lo **práctico**..—dice don Primi a su mujer, un poco abrumado por tanto cumplido y temeroso de que la gente se aburra.—Hala, que **vaigan,** pasando todos al comedor...

Un tamboril y un **chistu**, que tocan el **aurrescu,** empiezan a alborotar en el **hall** apenas el bacalao **dansante** comienza. En el salón adyacente, el salón grande al que pasarán luego los invitados, rompen también a sonar la pianola eléctrica y el gramófono, aquélla con un vals y éste con una jota de Fleta. La banda del pueblo, muy desafinada pero robusta y animosa como la que más, arráncese al mismo tiempo en el jardín con un pasadoble torero.

—**Me parese** qus más **dansante**..—dice don Primitivo, hablando cariñoso a la gente joven.

..—**Pa** todos los gustos **vos** he **encargao**..

—**Grasias**..— le dicen, sonriendo. Muchas **grasias**..

—Hala, hala, **agarrarvos**, a cada cacho de pan... De esta miga.... **Pa** que podáis **haser** sopas en lo que van a sacar...

Media docena de criadas, entre las de casa y las que han alquilado para tal solemnidad, hacen entonces su entrada en el comedor y comienzan a servir los cuarenta cubiertos que, muy apretaditos, se han dispuesto alrededor de la mesa familiar, ampliada con **burros** y tableros traídos expresamente.

—¡A ver, tú, criada!... grita don Primitivo, que no se ha sentado y da vueltas y más vueltas en torno a sus comensales, cuidando de que no les falte nada.—¡Echale más vino a éste!..

Y cogiendo de los platos de entremeses dos o tres cangrejos de mar —carramarros en Bilbao y cámbaros en Madrid—, que se guarda por los bolsillos para irlos comiendo poco a poco, empezando por las patas y concluyendo por el **gorringo,** dice a unas señoras a quienes tal maniobra sorprende:

—Es **pa** tomarme luego media **asumbrita** de blanco. Al pelo entra con esto...

Dos horas después, cu ando hartos ya todos de bacalao presentado en sus dos salsas, verde y roja; de fiambres, de pasteles y de chacolí; de Oporto y de Jerez, de coñac y de champagne, principia también a decrecer en el salón el entusiasmo con que el baile comenzara, porque son pocos los varones y muchas las hembras; y los varones, claro está, hállanse fatigados y también deseando fumarse los puros enormes que el anfitrión les ha repartido, don Primitivo, que todo lo observa y vuelve a temer por el aburrimiento de sus invitados, da dos palmadas, ordenando parar todas las músicas, y anuncia, como entreacto, la presentación de **Sipriano**.

—Anda, hombre, pásate sin miedo **Conosidos** son...

Presurosamente, y encantados de aquel descanso que se les brinda, acomódanse todos en los sofás, en los sillones y sillas que para facilitar el baile se habían arrimado antes hacia las paredes, y quedan en el centro del slón don Primi y doña Saturnina; **Sipriano**, que es un tipo del que todos se burlan siempre en el pueblo por lo mal que habla el castellano, **y Pelotón** su íntimo amigo, **indio,** también y pequeñín como él, pero más coloradote y sobre todo más rechoncho, al que trae como ayudante para la **chirenada** que don Primitivo le ha encargado. El sólo, francamente, no se hubiera atrevido a presentarse en **sosiedá**, así como así, y mucho menos en un día tan **solene** y con tanta **aristocrasia** junta, porque mucho miedo suele tener siempre al **prinsipio**.

—El carramarro **movilisao** vamos a **hasernos**—dice **Sipriano** con voz temblona, después de saludar humildemente. Una cosa que nos hemos **inventao** entre éste y yo.

Las gentes, nada más que con aquéllo, comienzan ya a reír. **Sipriano** es muy gracioso, mucho.... Y también su compinche **Pelotón**, cada día más mofletudo y más redondo.

—Pero dos cosas **nesesitamos** antes—advierte **Sipriano** —Una sobre cama, si hay, y un **cajonaso**.

—¿Un qué?... — pregunta don Primi, que no ha entendido bien.

—Un cajón grande. De cómoda o así. O mejor de armario.

Mientras don Primitivo da las órdenes oportunas, hablando a dos de las criadas que están mirando junto a la puerta, doña Sturanina, por no estar callada, pregunta afectuosa a **Sipriano:**

—¿Y la mujer? ...¿Qué tal anda?...

—En la cama está con un **aburto**.

La señora de don Poli, al oir el apellido de su esposo, y también su niña única, la que pusieron de largo hace unos meses, se sobresaltan con aquella respuesta brusca e inesperada. Todos los invitados quédanse p etrificadas igualmente. En el salón, contrastando con la algarabía que momentos antes levantaban las músicas, hácese un silencio de violencia indescriptible.

—¿Con Aburto?...— bulbucea doña Saturnina trozmeante pálid.

—Sí, con **aburto** se ha dicho el médico...Una de esas cosas que les suelen pasar ustedes las mujeres....Chica **disen** que se habría **resultao** si no falla...

Descansando el publiquito con aquelo explicación, respiran todos primero y ríen después con sonoras carcajadas.

—¡Qué bárbaro!— exclaman algunas mamás, para dar pretexto a que sus niñas disimulen—. ¡Qué animal!

—La culpa es de quien le trae a una reunión tan **desente**.. —murmura la señora de don Poli.

—¡Pues si se contaría todas las cosas que le han **pasao** en el viaje a **Madrí!** ...¡**Pa** hincharse es!...

Acto contínuo, requerido por don Primitivo para pasar el tiempo mientras la sobrecama y el cajón llegan, **Sipriano** principia a contar algo del tal viaje. No tiene desperdicio.

..—**Pelotón** y yo fuimos con billete y gastos **pagaos,** como **edividuos** de **confiansa** pa unos valores que tenía que mandar el Ayuntamiento. Con sombrero de señor que nos obligaron, y en **eslipín**, nada menos. Ese cuarto chiquito con una balda arriba y otro abajo, que **disen** que son camas. **Grasias** a que llevábamos bien las maletas, unas maletas a la antigua. Nada de ropa, y todo de tortilla, **merlusa,** chuletas y así.... Pero la peor noche que hemos **pasao** en la vida de éste y yo. Después que comimos y bebimos todo, le até a **Pelotón** con las correas en la balda de arriba, **pa** que no se rodaría, y me tiré yo en la de abajo. Al poco rato, daño qne le había hecho la comida y algo **mareao** que estaba. Y **cambiemos.** Al poco rato, otra **ves**, daño también que me había hecho a mí. Y vuelta a cambiarnos. Como volatineros toda la noche, en **calsonsillos pa** arriarriba y **pa** abajo, y con media castaña y con los revólveres, que nos habían **dao,** en la mano por sin entraría alguien a quitarnos los valores. Al **francés** del tren cuando se **amanesió** por la mañana, de poco le asamos por venir a **desirnos** que ya estábamos **sercas**. Y **entusiasmaos** los dos con el **solaso** que salía. Rojos nos puso los papos de tanto que calentaba. Luego, en **Madrí**, después de entregar todo y de **hasernos** una visita en la calle de **Hortalisa,** bronca en el hotel porque nos **lavemos** bien bien los urinarios y **entremos** al comedor en mangas de camisa. Salvajes y todo nos llamaren. Ni idea tienen allí de lo que es comer anchos anchos y sin chaquetas ni tonterías que se aprieten la tripa. Así están todos de flacos. A la noche, en cambio, **entremos** en un teatro donde bailaban unas que **alsaban** las faldas y enseñaban los culeros... y la mar de amables todas y hablándonos de tú. Como que los amos nos **hisimos deseguida** éste y yo.

Llegan entonces la sobrecama y el cajón, un cajón enorme, del armario de tres lunas que doña Saturnina tiene en su cuarto, y **Sipriano** dice que necesita todavía otra cosa para hacer el carramarro **movilisao**

—¿Qué?..

—Que apaguen **sinco** minutos las **luses** A **escuras** del todo tenemos que quedar los dos **Pa** prepararnos bien la **combinasión**.

Con gran contento de los varones, y también de algunas de las niñas, apáganse las luces, quedando el salón en obscuridad absoluta, y comienzan los dos amigotes a desarrollar las operaciones que traen estudiadas. Para amenizarlas, ocúrresele entonces a **Sipriano,** enemigo del silencio y que recuerda siempre con gran cariño sus tiempos de **acúlito,** según suele decir él, una idea brillantísima. La de cantar algo clerical, algo de iglesia, con su voz muy potente de sochantre.

—¡**In illo tempore!**..

Poco después, apenas mediado el Evangelio, interrúmpese el hombre, terminados ya, por lo visto, los preparativos entre sus camaradas y él, y grita con tono autoritario:

—¡Que **dean** las **luses!**... ¡Que **déan!**...

Y el salón torna a iluminarse.

Boca abajo contra el suelo, medio encasquetado en el cajón del armario que **Sipriano** le ha colocado encima como caparazón, y cubierto el conjunto por la sobrecama roja, **Pelotón** se contonea con movimientos de cangrejo de mar, es decir, avanzando torpemente hacia uno y otro costado, sin asomar otra cosa que su cabeza gordinflona, sus manos atocinadas y sus piés de rinoceronte.

Aquél es el carramaro **movilisao**.

Las gentes, encantadas del espectáculo, vuelven a reir. Es gracioso, graciosísimo.. Habrá que ver lo que hacen.

—Anda, carramarro— ordena **Sipriano.—Movilisate** un poco.

..**Pelotón,** en carreritas cortas, muy cortas, unas veces hacia la derecha, otras hacia l a izquierda obedece y se **movilisa.**

..—Anda, **movilisate** más...

Y **Pelotón** continúa obedeciendo.

—Pero ¿no es más que ésto?... —pregunta al cabo de un rato don Primitivo, cansado ya de tanto **movilisasión** y temiendo otra vez que sus invitados se aburran.

—Sí, señor— contesta **Siprino.**— Esto sólo es.

—Pues, l ave Irá,a eogatolaoetao —Pues, la **verdá**, algo más creí que íbais a **haser**

—Como que, si es sólo esto —dice entonces doña Saturnina, acercándose al carramarro— una sosada resulta.

—Es que la **grasia** — advierte **Sipriano.** cortésmente **drento tiene.**

—¿Eh?...

—Péguele **usté** una patada y verá.

Doña Saturnina se adelanta nerviosa, da un puntapié formidable, y **Pelotón** quedá al descubierto.

Nadie hubiera sospechado aquello. El hombre está desnudo, completamente desnudo, sin nada que cubra sus exuberantes redondeces.

Algunas señoras se vuelven de espaldas, dos o tres niñas chillan, otras protestas haciendo aspavientos.

Y mientras la mayoría de los hombres ríe y aplaude, don Primitivo corriendo tras el carramarro y **Sipriano,** sale furioso hasta el **hall**.

—¡No se hay derecho a ésta, hombre!... ¡Presentarle igual que le tiró su madre al mundo!...

..—Perdone **usté,** don Primi...**Esagerar hase usté**.. No está igual..

—¿Que no?..

—No, señor, no está igual...Mírele **usté despasio**.. Mucho más gordó está que **entonces**.. .

Dos días después, en los "Ecos de Sociedad" de los principales diarios bilbaínos, aparece, en lugar preferentísimo, un largo suelto titulado "Five of clok tea", que comienza con las líneas siguientes:

"Anteayer, en la suntuosa morada de los señores de Pagasosabal los opulentos aristócratas que con tan exquisito gusto y con tanta esplendidez saben recibir a sus muy selectas amistades, y que es una lástima no residan en Bilbao, celebróse una fiesta brillantísima, todo elegancia y todo distinción"...

Don Primitivo y doña Saturnina después de leer el suelto diez o doce veces, sonríen y se miran **felices**.

Está muy bien, muy requetebién —dícense complacidos hondamente. Como **retratao** todo...

—Lo que no han puesto—indica, **quejosa, .la más insustancial** de las dos niñas,—es lo del carramarro.

Y el padre, en tono seco y solemne, explica la omisión:

—Yo les dije que se lo comerían..

Dos Anécdotas de Bismarck y de Wagner

Un día, Bismarck, yendo al castillo imperial, encontró en una sala al kronprinz, atareado con dos de sus hermanos menores alrededor de un organillo.

—¡Príncipe, príncipe, ven a bailar con nosotros!—le gritaron los chicos.

—No puedo, soy demasiado viejo—contestó Bismarck—. Pero si V. A. quiere bailar, yo tocaré el organillo.

La propuesta fué aceptada, y "el hombre de puño de hierro" empezó a girar el manubrio. De repente se abre la puerta y aparece el emperador. Este miró un momento la curiosa escena y después, amenazando picarescamente con el dedo al canciller, le dijo:

—¡Ah, príncipe, príncipe! ¿No os parece que es todavía temprano para hacer bailar al kromprinz al son de vuestra música?

En el Monte de Piedad, de Venecia, se encuentran unas papeletas históricas; aquellas en que consta el empeño que en 1858 hizo de un reloj de bolsillo, de una tabaquera y de una bombonera, Ricardo Wagner. Este acababa de llegar a la ciudad de las Lagunas y se encontraba en una situación apurada, por más que contase entre sus amistades a personas ricas. Irritado por su lucha áspera y constante contra la necesidad, Wagner decidió irse de Venecia, trasladándose más tarde a Lucerna, donde sus asuntos no anduvieron mejor, y en un acceso de melancolía escribió: "Me arrastro aquí ante la niebla de mis pensamientos y no sé trabajar."

En una carta a Listz, habla de establecerse en París, y añade: "Los buenos alemanes pudieran bien ahorrar esta última humillación al más alemán de sus compositores de música teatral." En otra carta hablaba del propósito de irse a Nueva York en busca de medios de vida. En Suiza quejábase del aislamiento en que lo dejaban los amigos: "Mis amigos me creen acaso feliz... Yo no puedo enfadarme con ellos; sin embargo, en la situación en que me encuentro me siento el más infeliz de los compositores de música." En tal estado de ánimo compuso el tercer acto de **Tristán e Iseo.**

DEL SOL DE ORO

EL DUENDE

En una casa habia un duende,
y haciales muchos daños
a los que en ella vivian:
ya les daba con un jarro,
ya les quitaba la ropa,
ya les tiraba los platos.
Los pobres, para librarse,
mudarse de allí trataron
a otro barrio, y aquel día
que ellos se estaban mudando,
viniendo el dueño de casa
ya por los postreros trastos,
al duende vió, que bajaba
por la escalera, cargado
con todos ellos, y el hombre
le preguntó muy despacio:
—¿Dónde vas? Y el duende dijo:
—Allá; pues ¿no nos mudamos?
A que él replicó: —Si es eso,
y has de seguirnos los pasos,
quedarnos aquí es mejor,
y excusarnos el trabajo.

Mateo Fragoso.

(El Job de las mujeres, Santa Isabel, reina de Hungría, jornada 2a.)

M.E.C.D. 2016

Uno de los muchachos que forman parte de la cuadrilla de Mack Sennet, el joven Johnny Dorows.

El casamiento del actor Mayer Roy D'Arcy es cosa de película

Nos acabamos de enterar que Roy D'Arcy, el celebrado actor de la M-G-G que representa tan magistralmente el papel de villano o sea el de Príncipe Heredero, primo del Príncipe Danilo en la famosa adaptación cinematográfica de "La Viuda Alegre", dirigida por Erich von Stroheim, se casó el día de nochebuena con la bellísima señorita Laura Rhinock Duffy perteneciente a una familia de mucho prestigio y de muchos millones.

Esto no tiene nada de particular, dirán nuestros lectores acostumbrados ya a los fantásticos casorios de la gente del film; pero sí tiene algo de notable la manera en que el distinguido "villano" ha sido arrastrado al matrimonio, que como decimos parece cosa de película. Vean como fué: La señorita Rhinock vió a D'Arcy, por primera vez en su vida en película, el día del estreno de "La Viuda Alegre" en el teatro Ambassy de Nueva York y se enamoró perdidamente de él. Como se ve se enamoró del actor en película, ya que jamás lo había visto en persona. Unos días más tarde la joven enamorada se fué a California con sus padres.

En una visita que hicieron a los famosos Estudios de la Metro-Goldwyn-Mayer, don Marcos Loew, Presidente de la compañía presentó a D'Arcy a la muchacha, mientras estaban viendo fotografiar una escena de "Beverly de Graustark" en la que el actor tomaba parte, de modo que la joven todavía no tuvo la suerte de ver a su amado al natural, sino con la cara llena de grasa y colorétes, pero no por esto cambió su corazón, pues a los tres días ya eran novios oficialmente y nuestro héroe D'Arcy contaba ya con el consentimiento de su futuro suegro el señor Rhinnock, ex-vice-Presidente de la compañía de los teatros Loew y actualmente Vice-Presidente y tesorero de la empresa teatral de Shubert Hermanos y además diputado por Kentucky.

El casamiento tuvo lugar en el hotel Biltmore de Los Angeles y los novios fueron a pasar su luna de miel a Coronado y Tía Juana que verdaderamente fué bien corta, porque a los seis días D'Arcy tuvo que regresar a los Estudios de la M-G-M para tomar parte en la interpretación de "Monte Carlo", la película que está dirigiendo Christy Cabanne.

Rey D'Arcy trabajó muchos años como actor en los teatros de Europa, sin embargo nació en San Francisco de California. Habla varios idiomas. En América apareció en las famosas revistas de Shubert como tenor y también en las "Vanities" de Earl Carrol. Su debut en la pantalla y en el matrimonio lo hizo en "La Viuda Alegre".

Esta es la historia. Ahora solamente nos queda recomendar a nuestros queridos lectores que vayan a ver "La Viuda Alegre", porque además de ser una película maravillosa verán si tienen razón o no los que dicen que es imposible comprender a las mujeres.

La famosa actriz Theda Bara, protagonista de numerosas cintas notables en las que nos emocionó con su vampirismo dramático, está actuando ventajosamente ahora y con notable éxito en algunas comedias de Pathé.

DOROTHY GISH TIENE VARIOS PROYECTOS

Dorothy Gish, que acaba de llegar de Inglaterra después de haber trabajado en Londres en "Nell Gwynne", hará una serie de películas dentro de poco con la empresa Inspiration.

Aun no se han determinado los detalles de sus trabajos, pero se dice que muy pronto se darán a conocer los títulos de sus nuevas películas.

Dorothy se expresó con gran entusiasmo acerca de su viaje a Inglaterra. "Londres me encanta, nos dijo, y París también. Un día voy a ir a pasar una larga temporada en esas dos ciudades. Por ahora, estoy interesadísima en mi trabajo con la Inspiration. Estamos estudiando argumentos y espero muy pronto ponerme a la obra en la primera película".

Miss Gish aparece actualmente en dos cintas americanas, "El hábito hace al pirata" (Clothes make the Pirate), con León Errol, y "La ciudad espléndida" (The Splendid City), con Richard Barthelmess. Ambas son ediciones de la First National.

LOS TRAJES Y LAS MUJERES

Por Greta Nissen, Primera Actriz de la Paramount

El traje puede hacer a la mujer, pero es muy difícil que la mujer haga al traje. En una palabra: cualquier mujer puede tener la apariencia de Cleopatra, Du Barry, o Helene si se sabe vestir. Pero la mujer más hermosa del mundo no podrá hacer una buena figura si no va vestida con propiedad.

La indumentaria en la mujer es lo que pudiéramos decir el mudo testigo y exponente de su personalidad. En mi concepto, por muy bella que sea una mujer pierde todo su encanto si no se sabe vestir con gusto. Poco importa que posea méritos superiores, que tenga cualidades apreciables o una figura encantadora. El traje debe, si no realzar, por lo menos dejar ver esa belleza, tanto más apreciable cuanto más naturalmente se muestra. Supongamos que un vendedor nos ofrece un automóvil de pobrísima apariencia y nos pide 2,000 dólares. Nosotros nos reiríamos de buena gana de las pretensiones del caballero. Y sin embargo bien pudiese ocurrir que los motores, la maquinaria en general fuesen de primera cualidad y que ella sola valiese más de la cantidad que nos pedían. Y esto mismo puede muy bien ocurrir a la mujer. El traje oculta sus encantos y hace de ella una pobre figura aunque sea extremadamente bella.

Una mujer no es responsable de sus rasgos físicos. No se la puede culpar porque no sea más hermosa de lo que naturaleza la hizo. Pero sí podemos acusarla de dejadez al no vestir con gusto, con elegancia y pulcritud.

Al impresionar mi última película para la Paramount, "Mujer Afortunada", en cuya obra caracterizo tres distintos papeles, me convencí de que el traje juega una parte importantísima en la belleza de la mujer. Caracterizando la protagonista de "Mujer Afortunada" aparezco como princesa de San Guido, prometida de Lionel Barrymore, a quien no conozco. Con el fin de desilusionar a mi pretendiente, me visto de la manera que considero que me puede sentar más mal. Para llevar adelante mi plan, también me disfrazo de cocota irresistible, tratando de conquistar el amor de mi pretendiente y hacer de esta manera que desista de casarse con la princesa de San Guido. En estos tres papeles distintos, y aparezco con atavíos que hacen de mí una mujer distinta también. Como princesa, visto un traje de brocado azul, que me sienta admirablemente. Al vestirme con la idea de desilusionar a Barrymore, mi vestido es completamente diferente, apareciendo con traje de satín negro, con manga larga. El peinado está de acuerdo con la indumentaria, haciendo de mí la mujer más desgarbada que imaginarse pueda. Cuando por primera vez me vi vestida de tal manera, sentí una depresión tal en el ánimo que tuve miedo de ponerme enferma. En ese momento comprendí la gran influencia moral que el traje ejerce sobre nosotros.

Por el contrario, al disfrazarme de cocota atrayente, llena de picardía y encanto, con el fin de atraer la atención del que se suponía debía casarse conmigo como princesa, mi traje hizo de mí una persona distinta, llenando mi alma de entusiasmo y poniendo en mis movimientos la nota picaresca que distingue a las mujeres del cabaret y el café cantante. La depresión de ánimo que tanto me había asustado dejó el paso a un entusiasmo arrollador, a una versatilidad sin límites que parecía transportarme a un mundo distinto. El traje operaba esta maravilla y yo misma era otra mujer. Creo que lo mismo ocurre en la vida real. Aunque el traje no es todo, en muchas ocasiones el traje lo hace todo. Las mujeres, en especial, no deben olvidar esto.

Creo sinceramente que la mujer no puede ni debe perder mucho tiempo escogiendo sus trajes. Por otra parte, hay muchas que aunque quieran no saben seleccionar aquello que puede armonizar mejor con su tipo, con el color de su piel, del cabello, de los ojos, etc. En mi concepto, debiera haber un curso especial en las escuelas superiores que capacitase a la mujer para vestir con propiedad, realzando de esta manera sus naturales encantos. Ya que la belleza depende tan directamente del vestido que lleva, de los adornos que engalanan la persona, el conocimiento de estos secretos es tan importante como la música o la economía doméstica. Y esto lo sé por experiencia propia.

JACKIE COOGAN

El prodigioso niño-estrella de la Metro-Goldwyn-Mayer, se corta las famosas melenas.

El simpático muchacho, cuyas melenas son conocidas en todo el mundo, aparecerá en su próxima película con el cabello cortado como un hombre, nos dice Mr. Bernstein, su apoderado. "Esto no quiere decir", añade, "que Jackie haya crecido demasiado, pues solamente tiene once años, mide cuatro pies de altura y pesa setenta libras, es simplemente que el niño se ha cansado de su cabellera infantil y quiere peinarse como los hombres.

Mientras tanto Jackie está obteniendo un grandioso éxito en todos los teatros de los Estados Unidos, en los que actualmente se está exhibiendo su última película "El Trapero", producción de la Metro-Goldwyn Mayer, dirigida por Eddie Clins.

Macho y Hembra

Protagonistas: Thomas Meighan, Gloria Swanson, Bebe Daniels y Teodoro Roberts.

ARGUMENTO

Crichton, mayordomo en la residencia de Lord Loam en Londres, es un hombre educado, hábil y un gran pensador, pero el destino lo ha doblegado y aunque acepta su trabajo con resignación a veces sueña tal como la vida debería de ser bajo otras circunstancias. Tweeney, (la criadita de mano) está locamente enamorada de él, ella es algo irreflexiva pero recompensa su falta con el intenso amor que nace de su alma.

Lady Mary Lasenby, la hija mayor de Lord Loam es la prometida del aristocráta Lord Brockelhurst, ella reconoce sus buenas cualidades y las aprecia, pero se subleva al pensar que ha de ser la esposa de un hombre que ejemplifica exageradamente el don que poseé. Crichton está enamorado de ella, pero no puede hacer más que conformarse en admirar su belleza, elegancia y cultura, por la posición social en que se encuentra.

Lord Loam, Lady Mary y su hermana, Agathe, el Honorable Ernesto Wolley, un pariente lejano de Lord Loam, Treherne, el sacerdote, y los criados Crichton y Tweney se preparan para emprender un viaje de recreo en el yate, cuando se aparece Lady Eileen Dun Craigie, intima amiga de Lady Mary para que le diera su opinión sobre ciertas relaciones amorosas que existen entre una Dama de la alta sociedad de Londres y su chaufer, Lady Mary la desconsuela al decirle que es intolerable el que una Dama de la alta aristocracia llegue al extremo de rebajar su criterio hasta ese punto, no obstante Lady Eileen se fuga con McGuire, el chaufer, ocasionando un gran escándalo en toda la sociedad Británica.

Mientras tanto el grupo navega en el yate por los mares pacíficos del sur. Por un descuido del piloto el yate se estrella contra las rocas naufragando sus tripulantes en una isla desierta. Valgase a la previsión de Crichton y a la ayuda de Tweeney se salvaron algunas provisiones.

Lord Loam se enorgullecía, alabándose entre sus amigos en Londres, contándoles las aventuras que había experimentado cazando fieras en Africa, ahora se encontraba cara a cara con el desierto y todos confiaban con su amparo, pero Crichton fué el que demostró su habilidad y heroismo en los casos precisos. El pobre Lord Loan no tuvo más remedio que subordinarse al que antes había sido su criado.

Cambia el orden social, Crichton se imponía, era necesario para poder luchar contra la muerte que cada día se aproximaba más. Los Loams protestaban contra esa imposición, principalmente Lady Mary. Pero pasó algún tiempo y las esperanzas de ser salvados desvanecian. El odio que antes le tenían a Crichton se transforma en un apoyo unánime, facilitándole con la labor de todos llevar a cabo sus grandes ideas. Bajo su tutela se pudieron construir varias casas con comodidades y muchos substitutos crudos, que trabajados forman el confort del ser humano en el mundo civilizado, fueron utilizados en su tarea.

Otros cambios vitales ocurren, en el alma y espíritu de esas personas nace, (bajo la influencia de Crichton) el valor y el regocijo, al aprender a tener confianza en si mismo. Lady Mary aprendió a cocinar, coser, pescar y cazar. En una palabra ella llegó a ser una mujer de su casa.

El romance enlaza la vida de estos dos seres que tan separados se encontraban en el mundo civilizado. Quizás el momento más feliz para Mary fué cuando Crichton le declaró el intenso amor que sentía en su alma por ella. Estando el sacerdote Treherne a punto de terminar las últimas palabras que tan ansiosamente esperaba Crichton, Tweeney, llena de alegría gritaba a toda voz **Un barco a la vista.** A pesar de las malas consecuencias que le traía y a sabienda que eso le despojaba su felicidad Crichton enciende una pira que había construido para señalar al barco.

En Londres, todos olvidaron a Crichton menos Lady Mary. Su amor era igual al de Tweeney, rehusaba posición, riquezas, por encontrarse al lado del hombre que ama, pero Crichton manteniendo en su memoria el caso de Lady Eileen y el chaufer McGuire se resigna a sacrificarse y busca la manera de que Lady Mary lo sorprenda haciéndole el amor a Tweeney, y por lo tanto conseguir de que ella se case con Lord Brockelhurst que es el hombre que la podrá tener contenta.

El seguir de criado entre las personas que antes mandaba era una cosa inexplicable para Crichton, acompañado de su fiel Tweeney, Crichton emprende viaje hacia América, la tierra donde el hombre vale por sus cualidades y no por su posición o nacimiento. Con su resolución de empezar de nuevo, viene la realización, que después de todo la fiel "Little Tweeney" es la mujer designada para él, a pesar de la belleza de su inolvidable romance con Lady Mary.

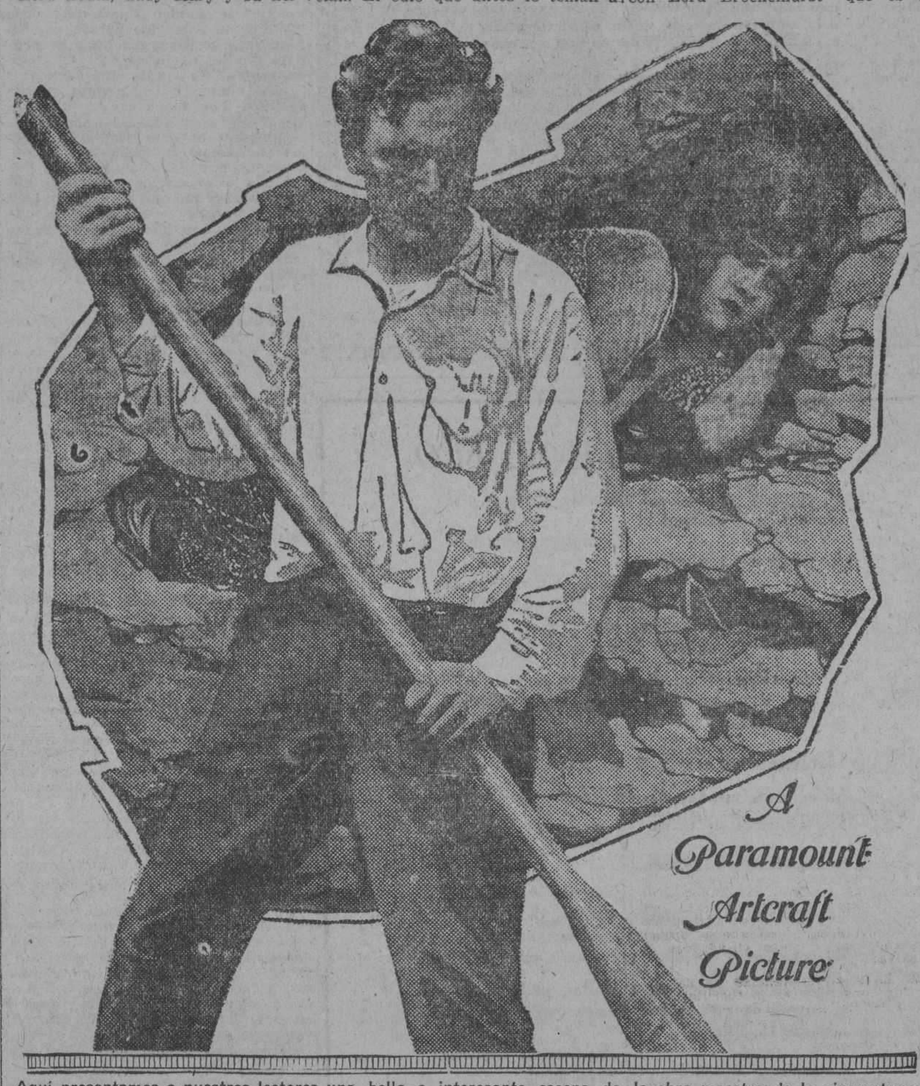

Aquí presentamos a nuestros lectores una bella e interesante escena de la obra maestra de la cinematografía, debida al maravilloso cerebro de J. M. Barries, en colaboración con el estupendo director Cecil B. De Mille. Nos referimos a la super-película "Male and Female",—"Macho y Hembra"—que revolucionó a todos los públicos cuando su estreno y que, según noticias, se volverá a admirar en la Habana, donde tanto gustó. Como se recordará son principales intérpretes de esta joya cinematográfica, dos artistas que brillan como astros de primera magnitud en las constelaciones de estrellas de Cinelandia: Gloria Sawson y Thomas Meigan, cuya labor en esta cinta sería suficiente para crearles un nombre de artistas consagrados, si ya no lo tuviesen más que ganado en las innumerables producciones en que han triunfado ruidosamente.

NOTICIAS CINEMATOGRAFICAS

Desde hoy en adelante, la casa Metro-Goldwyn-Mayer podrá muy bien añadir a su marca el título de "Proveedores de la Real Casa", pues el Rey de España durante el pasado mes pidió a dicha casa que le exhibieran en Palacio dos veces la producción M-G-M, "El Acusador Secreto", y pagó religiosamente cincuenta pesetas por función.

Buster Keaton, el que no se reí para hacernos reír, va a interpretar otra comedia de las suyas para la Metro-Goldwin-Mayer, secundado por la encantadora Sally O'Neil.

Virginia Bradford, actriz de verdadero talento y una de las morenas más guapas del cinema, ha ingresado en el elenco de la Metro-Goldwyn-Mayer.

Bessie Love, a su regreso de Europa a donde fué a pasar sus vacaciones ha sido contratada para desempeñar el papel de protagonista en la adaptación cinematográfica de la novela de Hegan Rice "Lovey Mary", que Harry Millarde dirigirá para la Metro-Goldwyn-Mayer.

John Francis Dillon, el notable Director, ha sido contratado por la M-G-M, para dirigir una nueva producción titulada "Ceguera de Amor", de Elinor Glyn, según anuncia el vicepresidente de dicha compañía don Luis B. Mayer, director del Departamento de Producción.

El señor Dillon ha dirigido películas de gran éxito como "La Llama de la Juventud" con la simpática Collen Moore en el papel de la chica moderna.

"La Ceguera de Amor", será producida bajo los cuidados de Irving G. Thalberg, uno de los directores de los Estudios de M-G-M, y Paulina Starke interpretará el papel principal.

André Nanoy, famoso actor francés y uno de los primeros de su país en abandonar las tablas para ingresar en la escena muda, ha sido contratado para representar el papel de "Ludvig", el anarquista, en la película "Monte Carlo", que Christy Cabanne está dirigiendo para la M-G-M.

Lanoy fué contratado en Francia por el famoso director D. W. Griffith en 1909 y hasta esta fecha ha pertenecido a su compañía.

Aubrey Scotto, conocido editor de películas, ha sido contratado por la Metro-Goldwyn-Mayer para enviarlo a Niza (Francia), a trabajar bajo la dirección del famoso Rex Ingram.

Irving G. Thalberg uno de los directores de los famosos estudios de la M-G-M, nos anuncia que el actor sueco Lars Hanson, desempeñará el papel del cura en la película de Lilian Gish, "La Carta Escarlata", que está dirigiendo Víctor Seastrom.

Conrad Nagel, el popular actor de la M-G-M, milagrosamente escapó con vida la semana pasada al filmar una escena de una película bajo la dirección de Phil Rosen.

En la escena había un accidente, que como es natural, fué planeado por el señor Rosen Nagel y Renee Adoree iban en una carrera y se les avisó que saltasen de ella momentos antes de que chocara con un automóvil.

El actor para dar más realidad a la escena quiso saltar en el preciso momento del choque, pero se retrasó un segundo y cayó debajo de la carreta, escapando afortunadamente con heridas de poca importancia después de haber dado a todo el mundo un susto mayúsculo. A la señorita Adoree, la encantadora francesita no le pasó nada ni siquiera se asustó.

Lillian Gish ha empezado a trabajar en "La Carta Roja", su nueva película para la Metro-Goldwyn-Mayer.

"La Viuda Alegre", magnífica adaptación cinematográfica de la célebre opereta de Franz Lehar, hecha por el director von Stroheim para la M-G-M, continúa su éxito triunfal en los principales teatros de los Estados Unidos.

"La Unica Cosa", producción cinematográfica de la M-G-M, que acaba de estrenarse en el famoso Teatro Capitolio de Nueva York, ha sido recibida con entusiasmo por el público y por los críticos.

Marion Davies ha empezado a trabajar en "Beverly of Graustark", en los estudios de la M-G-M.

Andre von Engelman, desempeña el papel de comandante de submarino en la adaptación cinematográfica de la novela de Blasco Ibáñez "Mare Nostrum", en la que desempeñan los papeles principales Antonio Moreno y Alice Terry bajo la dirección del famoso Rex Ingram.

Monta Bell, el notable director de la M-G-M, ha empezado a filmar la adaptación cinematográfica de "Entre Naranjos", de Blasco Ibáñez, con Ricardo Cortés y Greta Garbo.

Carmel Myers desempeñará el papel de Condesa de Desano en la película "Toto", en la que también trabaja Lew Cody, Antonio D'Algy y Virginia Bradford.

Esta película es la adaptación cinematográfica de la obra de teatro francesa del mismo nombre por Achmed Abdullah con el arreglo hecho por Benjamín Glazer.

UNA PELUQUERIA MODELO

La última sensación de Hollywood, la prodigiosa capital de Cinelandía, ha sido la ruidosa inauguración de una peluquería de un lujo suntuoso, regentada por las famosas estrellas de la Metro-Goldwyn-Mayer, George K. Arthur, Lew Cody, Renee Adoree, el Director Jack Conway y Lilyan Tashman.

Todas estas celebridades de la pantalla son además los accionistas de esta peluquería modelo que acaba de abrir sus puertas en el número 6715 del Boulevard Sunset, en el corazón de Hollywood en frente del Círculo de los Escritores.

A Robert Ames le correspondió el honor del primer corte de cabello. Lew Cody puso su bigote nada menos que en manos de George K. Arthur, notable actor de la M-G-M, famoso por su magnífica interpretación en la conocida producción "Luces del Viejo Broadway", que como accionista de la flamante compañía se creyó con derecho a oficiar de barbero.

Bellísimas muchachas limpian las botas a los clientes y las manos son arregladas por las delicadas manicuras que fueron del celebrado Athletic Club.

El peluquero mayor es Arturo C. Cowburn del Chisty.

Felicitamos a los simpáticos empresarios y les deseamos mucha suerte, principalmente a la encantadora Renne, pues creemos que la idea ha sido de la linda francesita y pedimos a Dios que asista y no deje de su mano a los barberos de la sin igual peluquería y a los afortunados parroquianos.

PAGINA CINEMATOGRAFICA
A CARGO DE
M. L. DE LINARES

¿QUIEN HACE QUE LAS ARTISTAS DE LA PARAMOUNT VISTAN A LA MODA?

Sabido es que las artistas de la Paramount visten siempre las últimas creaciones de la moda. De hecho, en muchas ocasiones se adelantan a la moda. Esto es: imponen la moda. ¿Quién se cuida de este trabajo tan delicado? ¿Quién visualiza las creaciones de la próxima temporada y hace que las películas, impresionadas con un año de anticipación, al ser exhibidas al público muestren las modas de la actualidad?... ¿Misterio? No. Todo en la vida tiene su explicación lógica.

Los trajes con que las artistas se presentan en escena han salido todos ellos del guadarropía de la Paramount. Este guardarropía está a cargo de Howard Greer y Travis Banton, ambos célebres modistos de París y árbitros de la moda. Ray Diem está a cargo del guardarropía de los caballeros.

El Departamento de guardarropía de esta empresa está montado con todos los adelantos modernos y en él trabajan regularmente unos cien empleados. Estos empleados son escogidos entre lo mejor que puede ofrecer el mercado neoyorquino y parisién. Y este departamento, al cual se da tanta importancia como a cualquiera de los que forman el conjunto de la poderosa empresa Paramount, es el que se encarga de vestir a sus artistas.

Ocurre muchas veces que se juntan en este departamento tres o cuatro estrellas cinematográficas que vienen a probarse trajes, a informarse de las últimas creaciones de la moda, a pedir opiniones de los expertos o hacer pedidos para sus próximas producciones. En este departamento, tanto los actores como las actrices, encuentran todo lo que a la indumentaria se refiere. Comenzando desde el adorno más insignificante y concluyendo en el traje más costoso, todo lo pueden conseguir en este almacén inagotable.

Después de que un traje ha sido usado por la protagonista de una película, se almacena hasta que la película ha salido al público. Pasado algún tiempo se le vuelve a lo que pudiéramos llamar "servicio activo" y es usado por los "extras" en la impresión de otras obras. De esta manera el ropero de la Paramount es siempre nuevo, siempre llevando el sello de la época de la película.

Para que los trajes de las artistas estén confeccionados con las exigencias de la moda, bien sea Mr. Greer o Mr. Banton están continuamente en Europa recogiendo impresiones y diseñando figurines. Cuando el que está en Europa vuelve a Hollywood con las últimas creaciones de los modistos, el departamento comienza a confeccionar los trajes de las artistas de acuerdo con las películas que se van a impresionar y el otro emprende viaje. De esta manera es que el guardarropía de la Paramount está siempre provisto de las últimas creaciones.

Lo mismo ocurre con los disfraces de los hombres. El Departamento de Guardarropía debe estar siempre dispuesto y con material suficiente para cualquier eventualidad. Por ejemplo: se necesitan 500 disfraces para una escena medioeval. El Departamento debe entregarlos inmediatamente, pues de lo contrario ocasionaría grandes pérdidas al retrasar la impresión de una película.

BREVES NOTAS DE LA FIRST NATIONAL Y SUS ARTISTAS

"El siglo veinte, ilimitado", (Twentieth Century, Unlimited) será la próxima película de Edwin Careve para la First National. El conocido productor y director ha vuelto de Nueva York a California después de terminar la edición y recorte de su última cinta "Juan" (Joanna), cuya protagonista es Dorothy Mackaill.

"El joven de zapatos de charol" (The Patent Leather Kid), cuento de Rupert Hughes que saldrá pronto en el Cosmopolitan Magazine, será también adaptado a la pantalla por la First National.

Robert Kane está aun filmando "La dama temeraria" (The Reckaless Ldy) en Nueva York con Belle Bennett y Lois Moran. Dentro de una semana más o menos quedará terminada la última escena de esta película para la First National.

La First National ha adquirido los derechos de reproducción cinemática de "Twinkletoes", novela de Thomas Burke.

George K. Arthur desempeña el papel de Madame Lucy, la costurera, en "Irene", la cinta de Colleen Moore para la First National, que está haciéndose bajo la dirección de John Francis Dillon.

"El bolero pardo" (The Brown Derby) será la tercera comedia de Johnny Hines para la First National según anuncia C. C. Burr, productor de las cintas de Hines, Johnny acaba de terminar "Rainbow Riley", que será probablemente presentado en enero por la First National.

Earl Mudson y Al Rockett se harán cargo cada cual de cuatro grupos de producción en Nueva York por cuenta de la First National, según anuncia el gerente general Richard Rowland. Hudson ha colaborado en películas famosas tales como "Juventud Flamante" (Flaming Youth) y "El mundo perdido" (The Lost World), en tanto que Rockett, con su hermano Ray, fué el productor de "Abraham Lincoln", película que hace poco mereció la medalla de oro de la revista "Photoplay" para la mejor obra cinematográfica del año 1924.

Arlen que será dirigida por Alfred Santell.

Conway Tearle fué el primer actor de viso a quien Kane contrató para "La bailarina de París".

Lowell Sherman, quien tuvo a su cargo un importante papel en "La dama temeraria" fué el segundo agraciado.

Paul Ellis fué el tercero. Ellis ha sido protagonista de varias cintas de la Metro-Goldwyn-Meyer. Es un hombre de carácter romántico y de tipo latino. Desempeñará el papel de compañero de la bailarina.

El trabajo artístico de Conway Tearle es demasiado conocido para que haya necesidad de comentario aquí. El ha sido protagonista de docenas de cintas hechas en los estudios del este y del oeste de los Estados Unidos y es actualmente uno de los actores más gustados del cine.

SABIA USTED

Que Mae Allison, quien desempeñará un importante papel en la próxima cinta de Milton Sills, "Hombres de Acero" (Men of steel), producción extra special de la First National actualmente en vía de ejecución en uno de los estudios de Earl Hudosson, fué durante tres años tiple de zarzuela antes de ingresar al cine?

QueSada Cowan, actualmente encargada de hacer la adaptación a la pantalla de la novela de Gertrude Atherson "La copa de cristal" (The Crystal Cup), cuya producción será efectuada para la First National por un de las troupes de Earl Hudson, nació en China y es de origen inglés y español?

Que Leon Errol, protagonista de "El orate en libertad" (The Lunatic at large) actualmente en producción en los estudios neoyorkinos de la First National bajo la dirección de Fred Newmayer, empezó su carrera en las tablas desempeñando papeles de menor importancia en Sydney, Australia?

La Inspiration Pictures anuncia que Richard Barthelmess declara que los rumores recientes según los cuales pasará a la Famous Players a la expiración de su contrato con la First National no tienen fundamento alguno. Ese contrato no terminará sino a fines del año entrante y es muy probable que Barthelmess lo renueve.

Brenda Bond, nuevo "hallazgo" de la pantalla, hace su debut en calidad de actriz principal con Johnny Hines en la nueva cinta de éste para la First National intitulada "Rainbow Riley". Fué descubierta por C. C. Burr mientras trabajaba en zarzuelas.

Frank Lloyd ha terminado su última cinta para la First National, "El camino espléndido", adaptación de la novela de Vingie E. Roe, acerca de la fiebre del oro durante los primeros años del estado de California. Miss Nilsson es la protagonista.

George Marion, cuya interpretación del papel de capitán de gabarra en "Anna Christie" le mereció muy altos elogios, desempeña otra vez un papel de marino en "El hábito hace al pirata", primera comedia de la First National con Leon Errol. El papel principal de mujer está a cargo de Dorothy Gish.

UNA DE LAS ESCENAS MAS NOTABLES DE "EL ORATE EN LIBERTAD" (THE LUNATIC AT LARGE) ES UN CASAMIENTO A BORDO DE UN DIRIGIBLE

Un casamiento celebrado a bordo de un dirigible...tal es una de las escenas más notables de la última comedia de la First National, "El orate en libertad" (The Lunotic At Large), con León Errol, que está fotografiándose en Nueva York bajo la vigilancia de Earl Hudson y la dirección de Fred Newmeyer.

Ese casamiento queda frustrado, sin embargo, pues Errol sube al dirigible por una escala de cuerda cuando éste se alza del suelo y se conduce de tal modo que los tripulantes se tiran al aire con sus paracaidas y el dirigible cae a tierra antes de que pueda terminarse la ceremonia.

La novia es Dorothy Mackaill y el novio es Kenneth Mac Kenna.

ROBERT T. KANE TERMINA LA FOTOGRAFIA DE "LA DAMA TEMERARIA" (THE RECLESS LADY)

Robert T. Kane terminó esta semana el trabajo fotográfico de su tercera producción para la First National, "La Dama Temeraria" (The Reckless Lady), tomada de la novela de Sir Philip Gibbs del mismo título. Las escenas finales, tomadas en el Estudio Cosmopolitan de Nueva York, representan el carnaval en Monte Carlo, y el director Higgin y sus ayudantes tuvieron que ocupar unos quinientos figurantes para ese fin.

La primera película de Kane para la First National "El nuevo mandamiento" (The New Commandment) lleva ya algún tiempo de presentada y los informes que llegan de todas partes indican que ha alcanzado un éxito completo. Esa cinta fué también dirigida por Howard Higgin.

La segunda película de Kane "Las siete mujeres de Barba Azul", (Bluebeard's Segen Wives), con Ben Lyon en el papel principal, será presentada el 3 de Enero.

CAREWE EMPIEZA UNA NUEVA PELICULA Y CONTRATA A IMPORTANTES ARTISTAS

Edwin Carewe ha empezado a trabajar en "El siglo veinte, ilimitado" (Twentieth Century, Unlimited), su próxima película para la First National.

El reparto, aunque no está aún completo, comprenderá a algunos de los más célebres artistas del cine. Mary Astor y Lloyd Hughes encabezan la lista y la bella Dolores del Río, que hizo su debut en "Juana" (Joanna), otra cinta de Carewe, desempeñará también un papel importante en el cual el productor cree que ella podrá dar muestras de su talento. Rita Carewe, hija del director, tendrá también un importante papel, y John T. Murray, Edwards Davis, y Clarissa Selwyn serán también personajes de viso. A última hora han sido agregados Francis y otros conocidos artistas que firmarán esta semana el contrato correspondiente con Edwin Carewe.

Carewe opina que "El siglo veinte, ilimitado" (Twentieth Century, Unlimited) es un argumento ideal después de la película "Juana" que acaba de terminar.

Harry Langdon

Este mes hace tres años que Harry Langdon, de paso por Los Angeles con una compañía de zarzuela, se presentó en la United Studios de Hollywood para hacer una película de prueba.

Esa prueba pasó inadvertida y Langdon se conformó con meterla en su baúl y siguió su gira zarzuelesca.

Esta semana Harry Langdon volvió a la United Studios, o más bien, atravesó en su lujoso automóvil el portón de hierro y se detuvo frente a un imponente edificio cuyo frente ostentaba un letrero fresco aún que decía: Harry Langdon Corporation.

Langdon es ahora el "as" de los cómicos de la First National. Ha trasladado su personal y sus oficinas al "solar" de la First National en la United Studios y prepara actualmente una extensa comedia para esa empresa. Cuantas cosa pueden suceder en tan poco tiempo en el reino del cine!...

La actriz Dorothy Dwan, conocedora de los muchos robos que se están llevando a cabo en las principales poblaciones de los Estados Unidos y principalmente en New York, donde no solamente desvalijan los pisos y los establecimientos sinó que también acometen a las mujeres en las calles, ha ideado para precaverse de los bandidos, una ligera cajita que se coloca debajo de la rodilla y donde se pueden guardar joyas y dinero. Esta idea de Dorothy Dwan está siendo adoptada por gran número de actrices en Hollywood, California.

Una mejicana que ha sido declarada la actriz "más hermosa"

'La actriz de cine más hermosa de Hollywood", tal es el título que ha sido conferido a Dolores del Río, una de las damas más ricas de Méjico, por la Wampas, sociedad de publicistas de la Costa del Pacífico y arcópago que escoge a las futuras estrellas de la pantalla.

La señorita del Río, de quien se dice que posee en Méjico fincas y haciendas valoradas en centenares de miles de dólares, sucumbió a la atracción del cine e hizo su debut en "Juana", la cinta de Edwin Carewe para la First National de la cual Dorothy Mackaill es protagonista.

Dolores desciende de una antigua familia castellana que se estableció hace mucho tiempo en Méjico y adquirió vastas propiedades en ese país. Fué educada en París y tomó lecciones de baile con los maestros más famosos de Europa.

Edwin Carewe, el conocido director, la vió hace unos meses en la capital de Méjico e inmediatamente trató de inducirla a ingresar al cine. Habiéndola convencido, firmó con ella un largo contrato y le confió su primer papel en "Juana".

LILLIAN GISH, AL TERMINAR "LA BOHEME" EMPIEZA OTRA PRODUCCION TOMADA DE LA NOVELA "THE SCARLET LETTER"

Según anuncia Irving G. Thalberg, uno de los directores de la "Metro-Goldwyn-Mayer", la bellísima Lillian Gish, acaba de terminar "La Boheme", bajo la dirección de King Vidos y va a empezar a interpretar la adaptación cinematográfica de la novela de Nathaniel Hanthorne "La Carta Roja".

El mismo Thalberg cree que este argumento ofrecerá a la eminente actriz la mayor oportunidad de su carrera artística para lucir sus grandes dotes dramáticas, pues requiere escenas de gran emoción y la acción se desarrolla en un medio donde reina la tradición puritana y la supertición.

Todavía no se sabe quién va a dirigir la película, pero con seguridad la M-G-M encargará este trabajo a un director de notabilidad.

En "La Boheme", la señorita Gish ha hecho un trabajo admirable. La artista más eminente de la pantalla nos da en esta obra una interpretación verdaderamente magistral y John Gilbert la secunda admirablemente.

La Boheme ha sido tomada de una novela de Henri Murger titulada "El Barrio Latino" y la trama se desarrolla en simpático barrio parisién de este nombre.

La adaptación para la pantalla se debe a Madame Fred Degresac y el arreglo a Harry Behn.

Un notable imitador de Fatty Arbuckle que trabaja en las comedias de Pathé. Se llama este muchacho "Jack Cobb".

M.E.C.D. 2016

AUTOMOVILISMO Y AVIACION

POR FERNANDO LOPEZ ORTIZ, DIRECTOR DE "EL AUTOMOVIL DE CUBA"

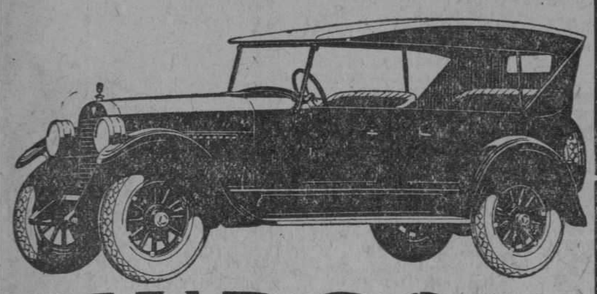

HUDSON

EL 7 PASAJEROS MAS BARATO DEL MERCADO

Siempre mejor, a pesar de su bajo precio:

$1980

TURISMO, 7 pas.	$1.980
COACH, 5 pas.	1.980
BROUGHAM, 5 pas.	2.235
SEDAN, 7 pas.	2.500
LIMOUSINE, 7 pas.	2.650

Precios entregados en la Habana con 4 ruedas de madera, 4 gomas balón, defensas delantera y trasera, motometer y farol de parada. Los cerrados tienen limpiador automático de parabrisas y espejo de retrovisión.

Examine un Hudson por todos lados. Convénzase de que, sin variar esencialmente, su calidad de hoy es todavía mejor que la que hizo famoso su motor Super-Six patentado de inigualada suavidad y potencia, su sólido chassis, su fuerte transmisión, su excelente carrocería...

Compárelo con cualquier otro vehículo; pruebe el bajo consumo de su nuevo carburador; fíjese en su mayor comodidad de marcha derivada de su larga distancia entre ejes (128 pulgadas en todos sus modelos); en sus gomas balón-completo; en la suavidad de sus muelles...

Observe sus solidísimas y elegantes carrocerías de aluminio, metal empleado solo en coches de precios elevadísimo, altamente ventajoso en Cuba por evitar la corrosión y preservar la pintura, además de ser mas liviano en peso.

¿Y como explicar los bajos precios de Hudson? Muy simplemente: La compañía Hudson es la que produce mas coches de 6 cilindros en el mundo (mas de 1000 diarios). La calidad ha traido esta gran venta y producción. La gran producción reduce el costo. La Hudson en el último año duplico las enormes ventas del anterior, hazaña imposible sin una calidad impecable.

INVESTIGUE NUESTRO PLAN DE 1/3 AL CONTADO Y RESTO EN 12 MESES

TENEMOS UN GRAN STOCK DE REPUESTOS NUEVOS

J. Ulloa y Cía.

P. MARTI 3, 5 y 7 — TELEFONO M-7951

Distribuidores de Packard, Hudson, Essex y camiones White.

PROXIMAMENTE SE CELEBRARA EN LA HABANA UN CONGRESO DE TRANSPORTE A MOTOR

EL AUTOMOVIL CLUB DE CUBA EN COOPERACION CON LA COMISION DE TURISMO Y LA CAMARA DEL COMERCIO DE AUTOMOVILES TRABAJAN ACTIVAMENTE EN LA ORGANIZACION DE TAN IMPORTANTE ACONTECIMIENTO.

Prominentes comerciantes de Cuba y los Estados Unidos tomarán parte activa en el Congreso de Transporte a Motor patrocinado por el Automóvil Club de Cuba bajo la presidencia del doctor Carlos Miguel de Céspedes, Secretario de Obras Públicas, y con la cooperación de la Comisión del Turismo y la Cámara del Comercio de Automóvil de Cuba.

El congreso se celebrará en los días 11 y 12 de marzo en los magníficos salones del Automóvil Club de Cuba.

El señor Andrés de Terry, Presidente del Automóvil Club de Cuba, declara que en el Congreso de Transporte a Motor se revelará de una manera clara los grandes beneficios que obtendremos cuando la isla esté totalmente cubierta por una red de carreteras.

El programa del Congreso de Transporte a Motor ha sido dispuesto de esta manera:

Jueves 11 de marzo.

Bajo la presidencia del doctor Carlos Miguel de Céspedes, Secretario de Obras Públicas.

9.30 a. m.—Apertura del Congreso de Transporte a Motor por el General Gerardo Machado, Presidente de la República.

—"Ayuda que el transporte a motor ha prestado al progreso", Conferencia por Mr. John N. Willys, Chairman del Foreign Trade Comittee, y Director de la National Automobile Chamber of Commerce, y Presidente de la Willys Overland Cº

—"La significación de los carreteras y el valor del terreno". Conferencia por el señor Andrés de Terry, Presidente del Automóvil Club de Cuba.

—"¿Representan las carreteras un gasto o una inversión?". Conferencia por Mr. Alfred Reeves, Presidente de la National Automobile Chamber of Commerce.

—"El turismo por carreteras puede ser la industria más grande de Cuba". Conferencia por el Dr. Eduardo J. Chebas, Delegado de la Sociedad Cubana de Ingenieros, y exmiembro de la Comisión de Transporte.

—"El transporte Automóvil auxiliando la educación escolar". Proyección cinematográfica.

1 p. m.—Almuerzo en el Country Club.

2.30 p. m.—Visita de los Delegados al Central Toledo.

9 p. m.—Banquete en el Casino de la Playa.

Viernes 12 de marzo:

Sección sobre la construcción de carreteras. Bajo la presidencia del doctor Carlos Miguel de Céspedes, Secretario de Obras Públicas.

9.30 a. m.—"Lo que significan las carreteras al comercio de Cuba". Conferencia por el doctor Fernando Ortiz.

—"La experiencia del tráfico de carreteras en los Estados Unidos". Conferencia por H. H. Rice, Tesorero de la National Automobile Chamber of Commerce y Director de la General Motor Corporation.

—"Construcción de Carreteras en Cuba". Por M. A. Coroalles, Ingeniero Jefe de Caminos y Puentes de la Secretaría de Obras Públicas.

—"Nuevos modos de amistad". Conferencia por Mr. Roy D. Chapin, Vicepresidente de la National Automobile Chamber of Commerce y Chairnan de la Hudson Motor Corp Co.

—"Organización del Tráfico de la Habana". Por el General Pablo Mendieta, Jefe de la Policía de la Habana.

—"La construcción de carreteras de nuevo tipo en los Estados Unidos". Proyección cinematográfica.

—1 p. m.—Luncheon en el Vedado Tennis Club en honor de los delegados, ofrecido por la Cámara del Comercio de Automóviles de Cuba.

5 p. m.—"Five o'clokc tea" y champán de honor. Despedida de los Delegados en los salones del Automóvil Club de Cuba.

ALFRED REEVES
Presidente de la National Automovile Chamber of Commerce

MR. ROY D. CHAPIN
Vicepresidente de la National Automobile Chamber of Commerce

MR. G. F. BAUER
Secretario de The National Automobile Chambar of Commerce

MR. JOHN N. WILLYS
Director de la National Automobile Chamber of Commerce

LA MOTOCICLETA Y SUS POSIBLES MODIFICACIONES

La diferencia entre las soluciones adoptadas en sus máquinas de carreras por los constructores automovilistas y motociclistas.—El origen de tales diferencias cuya anulación equivaldria a una radical evolución de la motocicleta

La motocicleta, que parece debía seguir en sus perfeccionamientos las evoluciones del automóvil, no sigue en realidad las mismas tendencias.

Algunas particularidades del motor de automóvil que, después de triunfar en las carreras, han sido rapidamente popularizados, han tardado bastante tiempo en imponerse entre los constructores motociclistas y otras, no tan solo han tardado en ser seguidas, sino que, al contrario, han perdido defensores entre los proyectistas de motores para motocicleta.

El aumento sucesivo de revoluciones registrado en los motores de explosión, obligado por los reglamentos limitativos de la cilindrada, han forzado a los constructores automovilistas a multiplicar el número de cilindradas para lograr un más perfecto equilibraje. Los coches especiales de carreras han pasado de los cuatro cilindros a los seis, a los ocho y hasta a los doce; siendo probable que en los grandes premios del próximo año, disputados con coche de litro y medio, los ocho y doce cilindros presenten mayoría pudiendo asegurarse que ni un sólo cuatro cilindros tomará la salida en dichas carreras.

En cambio en motociclismo se ha registrado un fenómeno opuesto; las policilíndricas de otros tiempos han desaparecido paulatinamente y en la actualidad la mayoría de máquinas de construcción europea que participan en las carreras de velocidad pura son monocilíndricas.

Los constructores motociclistas parece no se entusiasman rapidamente con las soluciones triunfantes en el automóvil e investigan y trabajan por su cuenta fiando más en su experiencia que en la copia impremeditada de lo que otros técnicos hayan encontrado.

Varios ejemplos podrían citarse para demostrar lo dicho; las válvulas mandadas directamente con la distribución encima de los cilndros—solución standarizada desde hace tiempo en los motores rápidos de automóvil—no tenía entre las motos rápidas de la pasada temporada muchos representantes, la lubricación por circulación forzada de aceite y refrigeración del mismo no tenía casi ninguno y la sobrealimentación, que es en la actualidad algo casi indispensable en los coches de carreras, no ha hecho más que tímidos ensayos sobre las motocicletas. Otros mil detalles podrían en evidencia lo apuntado y acabarían de señalar la diferencia que en la actualidad se registra entre la mayoría de motores de carreras montados sobre el automóvil y los que se aplican a las motos destinadas al mismo objeto.

EL ORIGEN DE TALES DIFERENCIAS

La supremacia de la industria motociclista inglesa sobre la de los demás países es uno de los factores que han influido más poderosamente en la diferencia de las técnicas que se observan entre el motor rápido de coche y el de motocicleta.

Los ingleses que en cuestiones motociclistas, pueden ser considerados como los mejores, no tienen un carácter impresionable y no son muy entusiastas de las innovaciones radicales. Prefieren afinar y mejorar una solución que lanzarse a estudiar y a poner en práctica novedades sensacionales. Y sin apartarse de su tradición, año tras año, han mejorado sus máquinas sin buscar en el coche de carreras modelo para sus nuevas producciones. La sencillez, la economía de establecimiento y la seguridad de marcha les han inducido a construir sus máquinas siguiendo las soluciones más clásicas y normales. Con su alto espíritu práctico han procurado, cada vez con mayor empeño, que la máquina de carreras fuera un duplicado de la moto comercial llegando por tal camino a construir máquinas rapidísimas y con motores girando a régimenes elevadísimos, sin necesidad de copiar las soluciones adoptadas por la mayoría de constructores de coches de carreras.

La preponderancia del motociclismo inglés en Europa ha influido sin duda en el espíritu de los constructores de otros países que, salvo en contadas excepciones, se han limitado al establecer sus modelos a resolverlos según las tendencias en boga en Inglaterra, no lanzándose tampoco, en general, hacia nuevas y revolucionarias soluciones.

Otro de los factores que han influído, sin duda, en la técnica constructora motociclista ha sido la invariabilidad de los reglamentos. En automovilismo los reglamentos han reducido sucesivamente la cilindrada máxima de los motores que han pasado en poco tiempo de tres litros a litro y medio, mientras que en motociclismo, desde antes de la guerra siguen figurando las mismas cilindradas limitativas.

En tales circunstancias es natural que los constructores motociclistas no hayan tenido especial empeño en mejorar ante toda la potencia específica de sus motores y que hayan dedicado su atención a otras interesantes cuestiones.

LA COMPETENCIA EN LAS FUTURAS CARRERAS INTERNACIONALES Y SUS CONSECUENCIAS

Si los constructores ingleses siguen en el establecimiento de sus máquinas las enseñanzas de su experiencia particular, algunos poco numerosas aprovechan para sus máquinas especiales de carreras las nuevas soluciones triunfantes en automovilismo asimilándolas rapidamente.

La marca francesa "Peugeot" fué la primera en adoptar la distribución encima de los cilindros logrando triunfar en alguna ocasión frente a un lote interesante de marcas inglesas equipadas con motores con balancines y varillas; "Guzzi" la marca italiana venció en el Gran Premio de las naciones de 1924 con un motor del mismo tipo ante corredores ingleses la mayoría de las cuales pilotaban máquinas no resueltas según dicha tendencia. El tiempo ha hecho que tal sistema de distribución—más caro de establecer y menos acecsible que el sistema por varillas y balancines—se populariza en Inglaterra donde seguramente lo adoptarán este año la mayoría de participantes en las pruebas de velocidad pura.

El proceso registrado en la popularización de las válvulas en la cabeza mandadas directamente por las excentricas se repetirá sin duda en otras particularidades del motor

La sobrealimentación que este año se aplicará a todos los coches de carreras ha sido ya ensayada en Italia y en Francia sobre motocicletas; si los resultados, como es de esperar, son animadores los constructores ingleses—quizás muy a pesar suyo—se verán obligados a montar compresores en sus máquinas para luchar con análogas posibilidades en los Grandes Premios internacionales.

La participación de marcas no inglesas—especialmente las italianas—en las grandes carreras motociclistas de esta temporada puede ser el origen de una revolución en la técnica motociclista que produzca un serio cambio en la moto clásica de hoy.

Los constructores franceses alemanes e italianos se han mostrado en general más inquietos e improvisadores que los ingleses. Algunas de sus nuevas soluciones han sido en muchas ocasiones poco eficaces, pero algunas veces han sabido resolver elegantemente interesantes problemas. El aprovechamiento de las enseñanzas del motor de carreras automovilista a la motocicleta no es algo tan extraordinariamente difícil para no ser aplicado con fortuna y es probable que tal tendencia, iniciada ya entre vario sconstructores del continente, sea el origen de una serie de máquinas con un excedente de potencia capaz de permitirles interesantes resultados.

Si los constructores ante los bellos resultados de dichas máquinas se lanzan decididamente a la lucha y establecen nuevos modelos para batirlas, la motocicleta actual podría sufrir evoluciones notables en poco tiempo.

Los elevadísimos regimenes y la admisión forzada no serían probablemente resistidos sin dificultad por los actuales monocilíndricos enfriados por aire; los policilíndricos se popularizarían y el enfriamiento por agua substituiría a las actuales aletas de los cilindros. Los motores a dos tiempos, que tan bellos resultados dieron y están dando en las motos de pequeña cilindrada, no tardarían en substituir a los cuatro tiempos y en poco tiempo la moto sería algo completamente diferente a las máquinas actuales.

En realidad es difícil prejuzgar si dicha evolución sería deseable y quizás no llegue a realizarse, por lo que se refiere a las máquinas comerciales, ya que podría darse el caso de que los constructores motociclistas, ya puestos a seguir las enseñanzas de los automovilistas, establecieran para las carreras máquinas especialísimas y diferentes que las tipos comerciales para la clientela.

EL PRESIDENTE DE LA BOSTON VARNISH Co. LLEGA A LA HABANA

Mr. James B. Lord, Presidente de la Boston Varnish Co., llegó en la tarde de ayer, procedente de Miami, acompañado de su distinguida esposa, la señora Gertrudis B. Lord.

El viaje del señor Lord está relacionado con la Convención anual de la Compañía que él preside, que tendrá lugar en esta ciudad en el próximo mes de Diciembre.

Su estancia en la Habana será aprovechada igualmente para asistir al Congreso que el próximo día 11 del actual celebrarán los principales fabricantes de automóviles en los Estados Unidos.

Deseamos al señor Lord y a su distinguida esposa una grata estancia en esta ciudad, y que sus gestiones se vean coronadas por el más lisonjero éxito.

Tenemos el gusto de invitarle a usted a que visite el stand que ocupan los productos de esta Compañía en la II Feria de Muestras que se celebrará en la Habana en los días 12 a 26 de Marzo.

Honroso Símil

En el consejo de guerra del famoso Coronel William Mitchell, su colega en el Cuerpo de Aviación, el Coronel Sherman Moreland, al atestiguar respecto a "la seguridad" de ciertos tipos de aeroplanos de dicho cuerpo, dijo:

"Son los CADILLACS del espacio", hermosa comparación que demuestra el elevado concepto que un distinguido oficial de aviación tiene del Cadillac.

Esto constituye al mismo tiempo un nuevo testimonio concluyente de que el CADILLAC es un carro de eminentes méritos.

Y en la Habana no hay duda de que es el sinónimo de elegancia,—el más clásico de los automóviles.

CADILLAC

METROPOLITAN AUTO CO

AVENIDA DE WASHINGTON, 64.—HABANA

LA CARRERA EN CUESTA DE CAMP

BETTINI CON "BUGATTI" DOS LITROS, REALIZA EL MEJOR TIEMPO DEL DIA. — RICHARD, CON "PEUGEOT" HIZO EL MEJOR PROMEDIO DE LAS CATEGORIAS MOTOCICLISTAS. — LOS "SALMSON", 1.100 CC. BATEN LOS RECORDS DE SUS CATEGORIAS SPORT Y TURISMO Y LA RESERVADA A AUTOCICLOS

La cuesta de Camp está situada a 30 kilómetros de Marsella, disputándose la carrera sobre un recorrido de 4 kilómetros que presenta pendientes comprendidas entre 6 y 8 por ciento.

La inscripción era este año numerosa e interesantísima, ya que entre velomotores, motos, sidecars, autociclos y coches de turismo y sport de todas las categorías presentaba un lote de 60 máquinas y una serie de pilotos entre los que se contaban los mejores especialistas franceses.

La carrera en cuesta de Camp es una clásica y vieja prueba francesa que se corrió por primera vez en 1909 y que presentaba antes de disputarse la prueba este año la siguiente lista de records:

Velomotores: 100 cmc: Kuntzmann, (La Cyclette), 4 m. 44 s.; 125 cmc Agasse (Revin), 4 m. 24 s. 4|5.

Motos: 175 cmc: Perrottin (Terrot), 3 m. 16 s. 2|5; 250 cmc.: Rolland (Terrot), 3 m. 16 s. 4|5; 350 cmc.: Vache (D. F. R.) 3 m. 15 s.; 500 cmc. Richard (Feugect), 2 m. 63 s; 750 cmc: Richard (Feugeot), 2 m. 46 s.; 1.000 cmc: Richard (Indian), 2 m. 16 s.

Sidecars, 350 cmc: Bernard (Gillet) 5 m. 32 s; 600 cmc: Rolly (Moto-coche), 3 m. 32 s. 2|5; 1.000 cmc: Verdy Motos-coche) 3 m. 11 s. 4|5.

Cyclecars, 750 cmc.: Berthe (Senéchal), 3 m. 22 s. 2|5; 1.100 cmc.: Morel (Amilcar), 3 m. 6 s 2|5.

Coches turismo, 1.100 cmc.: Michel F. (Amilcar), 3 m. 29 s. 2|5; 1.500 cmc: Anezin((Peugeot), 3 m. 33 s. 4|5; 2.000 cmc.: Bélviel (Chenard, Walcker), 3 m. 10 s. 1|5; 2.750 cmc.: Merli (Cottin-Desgouttes), 3 m. 5 s. 3.500 cmc.: Lagache (Chenard-Walcker), 3 m. 10 s., 6.006 cmc.: Anezin (Peugeot), 3 m. 25 s.; au-dessus de 5.000 cmc: Rouset (HispanoSuiza), 3 m. 12 s. 4|5.

Coches sport: 1.100 cmc.: Orsllo (Amilcar), 3 m| 29 s.; 1.500 cmc.: Dufour (Bugatti), 3 m. 5 s. 2|5; 2.500 cmc.: Merli (Cottin-Desgouttes): 2 m. 58 s. 1|5; 3.500 cmc.: Debry (Turcat-Méry), 3 m. 2 s.; 4.500 cmc; Roubaud (Voisin), 3 m. 9 s. 2|5.

Coches carreras: 1.100 cmc.: Morel (Amilcar), 2 m. 57 s. 3|5; 2.000 cmc.: Lamy)Bugatti), 3 m. 2 s.; 3.000 cmc: Grosson (Turcat-Méry), 3 m. 1 s. 3|5 4.000 cmc.: Robert Benoist (Delage), 2 m. 35 s.

La décima primera carrera en cuesta de Camp, fué perjudicada por un tiempo gris y bómedo, qué mantuvo la ruta mojada por la lluvia que cayó la noche anterior al día de la carrera.

La nota desagradable del día fué la no participación de dos de los inscriptos, que prometían los más extraordinarios resultados. Ni Robert Benoist con Delage, ni Morel con su nuevo Amilcar, seis cilindros sobrealimentado, tomaron la salida, no siendo por lo tanto posible juzgar las posibilidades de sus vehículos sobre la famosa cuesta.

El mejor tiempo del día fué logrado por Bettini, con Bugatti, batiendo a todos los motociclistas, Richard con moto Peugeot, Salmson alcanzó un brillante triunfo ya que con sus coches turismo y Sport realizó los mejores tiempos de su categoría y batió dos records de la prueba.

La clasificación de la carrera fué la siguiente:

Velomotores, 400 c. c.

1. Agasse (Revin), 4 m. 27 s. 4|5. (Record).

Velomotores 125 c. c.

1. Bergalo (Revin), 4 m. 58 s. 1|5.

Motos 175 c. c.

1. Richter (Dé-Dé), 4 m. 11 s. 3|5; 2. Maigrot (Monet-Goyon); 3. Duhamel (Dé-Dé).

Motos 250 c. c.

1. Rolland (Terrot), 3 m. 23 s.; 2. Sartorio, (Motoscoche); 3. Rolly (Motos-coche).

Motos 350 c. c.

1. Bostch (Magnat-Debon), 3 m. 09 s. (Record). 2 Rolland (Terrot), 3. Oliva (Magnat-Debon).

Motos 500 c. c.

1. Richard (Peugeot), 3 m. 11 s. 4|5.

Motos 750 c. c.

1. Richard (Peugeot), 2 m. 66 s. 3|5. mejor tiempo motos.

Motos 1.000 c. c.

1. Hercelyns (Indian), 3 m. 40 s. 4|5.

Sidecars, 600 c. c.

1. Rolly (Motos-coche), 3 m. 21 s. 1|5. (Record).

Cyclecarts 1.100 c. c.

1. Trouvé (Salmson), 3 m. 18 s.

COCHES TURISMO

1 litro 100.

1. Joudan (Salmson), 3 m. 14 s. 3|5 (Record; 2. Michel, (Amilcar).; 3. Thomas (Salmson).

1 litro 500.

1. De Brémond (Mathis), 3 m 14 s 2|5 (Record); 2, Henri (Bugatti); 3 Emile Régis (Bugatti); 4. Jourdan (Bugatti).

2 litros.

1. Rost (G. Irat), 3 m. 13 s.; 2. Bellvier (Chenard-Walcker).

COCHES SPORT

1 litro 100.

1. Dufour (Salmson), p. n. Englebert 3 m. 07 s. 4|5 (Record).

1 litro 500

1. De Brémond (Mathis) 3 m. 22 s. 3|5.

Más de 5 litros.

1. Albert Rouzet (Hispano-Suiza), 3 m. 33 s. 3|5.

COCHES CARRERAS

1 litro 500.

1. Raymond Savon (Bugatti), 3 m. 04 s. ; 2, Magnin (X...); 3. Robert Savon (Bugatti).

2 litros.

1. Bettini (Bugatti), 2 m. 50 s. 3|5. (el mejor record).

M.E.C.D. 2016

A U T O M O V I L I S M O Y A V I A C I O N

POR FERNANDO LOPEZ ORTIZ, DIRECTOR DE "EL AUTOMOVIL DE CUBA"

FIRESTONE TRABAJA PARA CONVERTIR LA FLORIDA EN UN ESTADO PRODUCTOR DE CAUCHU

Este gran manufacturero tiene la estrecha cooperación de Edison y Ford para desarrollar el negocio desde el punto de vista Comercial en América.

La Florida se está preparando para llegar a ser el primer Estado de la Unión Americana que marcha a la vanguardia en la producción del caucho virgen, como también ser el primer Estado que se dedique a tan importante producción. Cuando se tiene en cuenta que los Estados Unidos de América, consume el 75 por ciento del caucho que se cosecha en el mundo, y que con este enorme consumo solo logra producir un interés de un 25 por ciento, es lógico ver que los grandes magnates americanos se hallen en la actualidad estudiando con suma atención el problema derivado por la reciente alza en el mercado inglés del caucho. De llevarse a cabo los grandes planes que se han trazado, la Florida se enriqueceria primeramente con la enorme cantidad de acres que se comprarían para las plantaciones de caucho, infinidades de personas en ese Estado encontraría lucrativo trabajo, y el comercio y la industria en general recibiría un impulso inestimable, nunca sospechado.

De dar resultado el cultivo del caucho en la Florida, esto daría lugar a que cesasen las importaciones de caucho, del Asia, el Africa, o la América del Sur, y las gomas de automóviles, las plumas de fuente, las botellas para agua caliente, los discos de fonógrafos e infinidades de artículos relacionados estrechamente con este producto serían fabricados con suma facilidad y a un costo exiguo en las tierras de la Florida, y por consiguiente el consumidor podria recibir el mismo artículo actual a un precio mucho más bajo. Actualmente en los Estados Unidos pueden ser encontrados nucleos de árboles de caucho salvaje esparcidos en varios sitios del territorio americano, pero esto no quiere decir, que el caucho demuestre darse con la facilidad necesaria para que pueda dar un producto de competencia para el mercado abierto, ni que pueda hacerse grandes plantaciones en que el clima, las lluvias y las condiciones del suelo puedan favorecer o desfavorecer tales plantaciones, pero sin embargo la creencia de estos magnates de la industria americana opinan que se puede llegar a obtener una producción satisfactoria bajo todo punto de vista.

Este último movimiento que se ha registrado entre los magnates de la goma y el automovilismo en los Estados Unidos para la producción de la goma americana, data sus comienzos desde el año de 1922, cuando se trató en Inglaterra de pasar una ley por el cual quedaba regulado la exportación del caucho crudo en el Imperio Británico y sus Dominios, al mismo tiempo que se restringia dicha importación en grado superlativo. Fué por estos tiempos en que hallándose Mr. Harvey S. Firestone, en sus posesiones de la bahía de Miami, que lanzó la idea de que los "Americanos debian de producir su propio caucho", puesto que los ingleses monopolizaban el 80 por ciento de la goma que consumian ellos y el restante 18 por ciento quedaba en manos de nolandeses.

También declaró que las regulaciones de exportación inglesas y las nuevas tarifas holandesas acometerían con severidad a la industria automovilista americana, ya que el 80 por ciento de la goma producida era casi consumida por los neumáticos de los automóviles.

En la actualidad se dice que el precio del caucho es un 200 por ciento mayor que antes de haber dichos gobiernos Europeos puesto en acción tales regulaciones y tarifas, que los precios que regian en el año de 1923 próximo pasado. Dado las restricciones que estan en vigor, y la gran demanda pública que existe por automóviles de todos tipos, resulta que dentro de un par de años mas la industria automovilista americana se encontrará frente a un pavoroso problema, a pesar de las grandes economías que en materia de producción mecánica estan constantemente realizando en sus estupendas fábricas, agravado este por la gran demanda que va en constante ascenso y la nueva forma de goma balón que se requieren en los automóviles modernos.

Como parte de la campaña comenzada y a instancia de los fabricantes americanos entre ellos Mr. Firestone, el gobierno americano acaba de hacer una apropiación de $500.000.00 para llevar a cabo vastos experimentos en varios lugares del contiente americano muy especialmente en el Estado de la Florida, para conseguir la instalación de grandes plantaciones de caucho. Por otra parte Mr. Firestone de su peculio particular ha costeado varias exploraciones, que no solo se han dirigido a dicho Estado sino que también abarcan varios paises extranjeros, tales como México, Filipinas, Hawai y América Central, así como la Costa Oeste del Africa. Nosotros que estamos en Cuba, sabemos que el caucho podría llegarse a dar con suma facilidad y basta solo el que haya viajado algo por la Provincia de Pinar del Rio, y por la carretera central dirigir la vista a uno y otro lado entre el trame comprendido entre el pueblo de Artemisa y Candelaria, para que note la presencia de varios ejemplares de esta ya famosa mata, en toda su lozanía y arrogancia, a pesar de que se hallan al borde de la misma carretera. Si estos ejemplares se dan con tanta facilidad, de seguro que el cultivo intenso en esa zona daria valiosos frutos.

Es de esperarse que de una forma u otra, los Estados Unidos lograran producir al menos un 40 por ciento o un 50 por ciento del caucho que se consuma en el mundo. En la actualidad los Estados Unidos consumen segun los records del año 1925, un promedio de 365.000 toneladas de caucho crudo al año. El promedio de producción por acre representaría unas 300 libras por acre, y por consiguiente se necesitaría una area de 2 millones 725.300 acres para abastacer la demanda de las industrias americanas. En la actualidad existe un area de un poco mas de unos 4.000.000 de acres dedicados al cultivo del árbol caucho en distintas partes de la tierra, incluyendo las Indias Occidentales Holandesas, Sumatra, Java, Centro y Sur América, y las Filipinas.

Esto hizo concebir que se pudiera obtener del Estado de la Florida un buen campo de producción de caucho y en vista de ello el Gobierno americano cedió el campo de aviación cerca de Coconut Grove conocido por campo de aviación de Chapman Field, para que en el mismo se lleven acabo trabajos de experimentación de árboles caucho. Aunque este terreno no estaba debidamente fertilizado y apropiado para dicho cultivo, sin embargo los árboles que se lograron plantar en dicho terreno han crecido y se han desarrollado en forma satisfactoria.

Recientemente Henry Ford, adquirió sobre unos $8.700 de acres de terreno, en Labelle, unas 30 millas de Fort Myers en la Costa del Oeste, y sus expertos han plantado sobre mas de doce ejemplares distintos de matas caucho. También Mr. Thomas A. Edison se hallan realizado varios experimentos en sus posesiones de Fort Meyer en el mismo sentido. Hay que tener presente que Mr. Edison, Ford y Firestone son grandes amigos y que los experimentos que en la actualidad realizan van dirigidos al mismo fin.

En los campos de Mr. Firestones, Mr. A. Cheek, experto en plantaciones de esta naturaleza dirige los trabajos de experimentación. Mas de 100 plantas caucho que se han encontrado pueden darse con facilidad en casi cualquier estado de la Unión, y los procedimientos tanto mecánicos como para la sangría de los árboles se verificarán en forma muy distinta y mas práctica a las hasta hoy conocidas. El ejemplar que mayor cantidad y mejor clase de caucho produce es el denominado Hevea. En estos árboles se les hace una sangría en la corteza y debajo de la abertura se pone un receptáculo que va recogiendo la goma pura, pero esto requiere una manipulación que en los Estados Unidos saldría algo costosa, por lo que habría que abandonar estos ejemplares o buscarle una práctica solución a dicho problema de la mano de obra. Tambien hay otra clases de caucho conocido por Guyule, que es un arbusto mas pequeño y el que se le tritura y después se vierte en agua y la corteza va a parar al fondo y el caucho nada en la superficie de donde es recogido y llevado a los procedimientos de purificación.

Esperemos pues que de estos experimentos salga alguna solución favorable que dé a los Estados Unidos y especialmente a las Industrias del automovilismo en dicho país una manera de independizarse del actual irritante monopolio inglés-holandés.

MR. HARVEY S. FIRESTONE poderoso fabricante de Gomas, Presidente de la Firestone Tire & Rubber Co. que se dispone a fomentar la siembra y explotación del cauchú en el Sur de los Estados Unidos.

El modelo que usted necesita, lo hallará examinando nuestro completo surtido de carros.

FIAT

(la famosa marca europea)

Hónrenos con su visita a nuestro Salón de Exposición.

Tenemos una vasta existencia de piezas de repuesto.

LANGE MOTOR CO. Ave de Washington No. 12 HABANA

LOS CAMPEONES ESPAÑOLES DE 1925

IGNACIO FAURA, ANTONIO RENON Y J. M. PLANAS SON LOS CAMPEONES DE 1925

Con ellos comparten los honores, las marcas "B. S. A.", "Harley Davidson", "D. F. P.", "B. N. C." y "Austin".—Una mención de honor para Pablo Aixelá y su "Douglas"

El Real Moto Club de Cataluña en sesión de anteanoche, revisó el "dossier" de su campeonato anual, y sumadas las respectivas puntuaciones (en su casi totalidad publicadas con anterioridad por "El Mundo Deportivo") acordó proclamar campeones de la entidad para 1926, a los siguientes asociados:

Motocicletas

Ignacio Faura, 47 puntos.

Sidecars.

Antonio Renóm: 50 puntos.

Autociclos.

José María Planás: 44 puntos.

* * *

Ignacio Faura ha tomado parte en todas las pruebas del R. M. C. C. 1925, con excepción de la prueba en cuesta de Montserrat, habiendo obtenido: dos medallas de oro; cuatro copas de plata y mil pesetas.

Ha cubierto, sumando el total de pruebas en que ha participado, 2,109 kms. Ha establecido un record en la categoría motos 250 c.c., dejándolo en 95'454 ks. por hora.

Es realmente un campeonato bien ganado y no menos merecido. Faura ha sido constante para todas las pruebas, ha invertido el tiempo preciso de estudio, entrenamiento y preparación, de tal manera, que esos dos mil y pico de kilómetros puede decirse que le cuestan otros dos mil y pico por lo menos.

Faura ha utilizado una máquina B. S. A. de riguroso turismo y tanto como a su pericia personal, debe el triunfo a las excelencias de la inagotable máquina británica.

A Faura y a los señores Lázaro y López, distribuidores de la marca B. S. A. así como a su representante en España D. Pablo Thornberg, han de alcanzar nuestras merecidas felicitaciones.

* * *

Antonio Renóm, el campeón de side-cars, ha obtenido: dos medallas de oro, cinco copas de plata, y 400 pesetas.

El número de kilómetros que ha cubierto es el de 2,117'542.

Renóm merece asimismo el campeonato, porque también lo debe en buena parte a su constancia y disciplina. La afición inagotable de Renóm, el minucioso estudio previo que se ha hecho concienzudamente de todas las pruebas, la voluntad desplegada no ya en 1925 sino en años anteriores, le dan un derecho indiscutible al campeonato de los "trastos" de tres ruedas. El factor que más ha colaborado en la calificación brillante del pequeño gran sidecarista es la Moto Harley-Davison. Convencido Renóm de la alta calidad de la célebre máquina americana no vió nunca defraudadas sus esperanzas, ni truncados sus proyectos. Remón y Autolomoción S. A. han recibido sendas y merecidas felicitaciones, a las que unimos la nuestra bien sincera.

* * *

El campeón de autociclos es José María Planás. Dotado de una exquisita modestia y de cualidades raras para el volante, poseido de una afición y voluntad dignas de encomio, armado de valor y decisión, Planás puede decirse que con el autociclo ha sido la revelación motorística de la temporada.

Ha ganado en 1925: Tres medallas de oro; una medalla de plata: una copa de plata y 600 pesetas.

Ha cubierto como Remón 2,117' 542 kilómetros. Para sus carreras ha utilizado Planás cochecitos "D. F. P." "B. N. C." y "Austin", de los cuales, justo es hagamos también el merecido elogio, porque merced a ellos el campeón ha llegado a la altura del título.

La enhorabueno al nuevo campeón del Real Moto Club Cataluña.

* * *

Seríamos injustos si olvidásemos a un casi campeon, a Pablo Aiaxelá, el "defender" de la "Douglas", que ha llevado hasta la última prueba con puntuación equivalente a la de Faura.

Aixelá, víctima de la "guigne" en la última fase, mereció llegar a "finalista". Consecuente, previsor, no emitió durante el año sacrificio alguno con tal de participar dignamente en las pruebas del Real Moto Club Cataluña. Para todas las pruebas fielmente secundado por su "Douglas", se preparó a conciencia y bien puede decirse que su cdase es también de verdadero campeón.

Es de ley, pues, que le hagamos también la debida justicia.

LA GASOLINA Y LOS COMBUSTIBLES ESPECIALES

El A C-U ha decidido seguir permitiendo este año en el Tourist-Trophy el uso de combustibles especiales.

Desde hace bastante tiempo los especialistas ingleses y mericanos, aprovechando las esperanzas de los experimentadores sobre los fenómenos de detonación vienen empleando para carreras combustibles especiales que les permiten utilizar elevadas compresiones. Porteriormente franceses e italianos han seguido por el mismo camino y en la actualidad pocas máquinas corren en las grandes pruebas de velocidad pura empleando como a combustible gasolina ordinaria.

La gasolina ethylada o mezclada con otros productos antidetonantes y los combustibles a base de alcohol son los empleados normalmente.

Este hecho, que con el tiempo ha transcendido al gran público, ha originado en la prensa especialista algunas discusiones acaloradas, por pretender un núcleo de la opinión que, en tales condiciones, las enseñanzas que proporcionaban las carreras no tenían utilización en las máquinas normales establecidas emplear gasolina.

Tales discusiones han encontrado eco entre algunos organizadores de carreras que se han propuesto estudiar dicha cuestión antes de elaborar sus nuevos reglamentos, siendo uno de los primeros en tomar una decisión sobre dicha cuestión la importante entidad inglesa Autocycle-Union, que ha acordado que en los clásicos T. T. ingleses sea permitido el uso de cualquier combustible como hasta ahora.

El acuerdo del A-C-U tiene gran importancia, ya que seguramente influirá—dado el prestigio de que goza la importante sociedad inglesa—en el criterio que sobre la cuestión tengan los demás organizadores, que es probable sigan asimismo permitiendo en sus carreras el empleo de combustible cualesquiera.

En general la cuestión de los combustibles no ha sido bien juzgada por los detractores del alcohol y de los antidetonantes, ya que han considerado su empleo como a algo bárbaro. Al iniciarse el empleo de dichos combustibles fué calificado entre los motoristas como a un "doping" o drogado de los motores. Y el público, que no tardó en asimilar tal calificación consideró que se trataba de algo análogo al "drogado" de los caballos de carreras, procedimiento bárbaro y anormal, que fué en un tiempo duramente perseguido por el Jockey Club.

El A-C-U al tomar el acuerdo de dejar en libertad absoluta, por lo que se refiere al combustible, en los T. T. lo ha hecho después de estudiar concienzudamente la cuestión y ha publicado las razones que le han inducido a ello.

El empleo de combustibles antidetonantes no significa un apartamiento del motor normal de gasolina, ya que todos los perfeccionamientos del motor sobre comprimido son aprovechables al motor normal. Dispositivos que permitan aumentar el número de revoluciones, cámara de explosión favorables a la turbulencia, enfriamiento, eficaz buena lubrificación y demás características cuyo mejoramiento se busca en las carreras son comunes a ambos tipos de motor.

El motor sobrecomprimido obliga además a una resistencia superior a todos los órganos del motor bien interesante asimismo en los motores normales y que no ha tardado en dar sus consecuencias en los vehículos comerciales.

A estas razones es necesario añadir otras de carácter no menos interesante que han sido también citadas por el A-C-U. La gasolina tiende a disminuir, lo que, dado el aumento de consumo de la misma, se traducirá en fecha no lejana un aumento de precio; en tales circunstancias es interesante dejar en libertad a los corredores ya que las experiencias que realicen al buscar combustibles que les permitan mayores ventaja.

La Studebaker Ofrece Mayor Valor

Porqúe todas las partes vitales y costosas, tales como las carrocerías, motores, mecanismos de dirección, embragues, diferenciales, cajas de velocidades, muelles, ejes, frenos, piezas fundidas y forjadas, son hechas en sus propias fábricas, eliminando así las utilidades suplementarias que otros fabricantes tienen que pagar a los carroceros y fabricantes de piezas.

Algunos hechos significativos demuestran cómo este sistema de manufactura beneficia al comprador. Una tercera parte del costo de un coche va comprendida en la carrocería, y la Studebaker, al hacer todas sus carrocerías, las hace mejores y efectúa al mismo tiempo, economías que ascienden hasta 250 dólares por coche. Una quinta parte del costo de un coche va incluida en el costo del motor. La Studebaker construye íntegros todos sus motores en sus propias fábricas. Además, hace todas sus piezas fundidas de hierro gris, haciéndolas de mejor calidad que las que podría comprar en el mercado, y, no obstante, economiza el 25% de su costo. En consecuencia, la Studebaker está en condiciones de ofrecer al comprador un coche mejor por su dinero.

Como todas las fases de manufactura están bajo la dirección técnica de la Casa Studebaker, sus automóviles están siempre al día con los últimos perfeccionamientos.

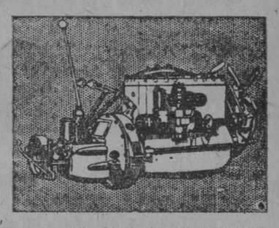

1/5 *del costo de un automóvil está en el motor. La Studebaker fabrica todos sus motores.*

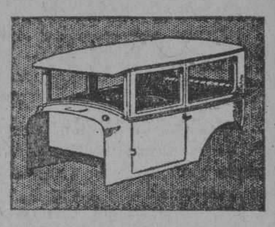

1/3 *del costo de un automóvil está en la carrocería. La Studebaker construye todas sus carrocerías.*

WILLIAM A. CAMPBELL

PRESIDENTE ZAYAS 2 y 4
HABANA

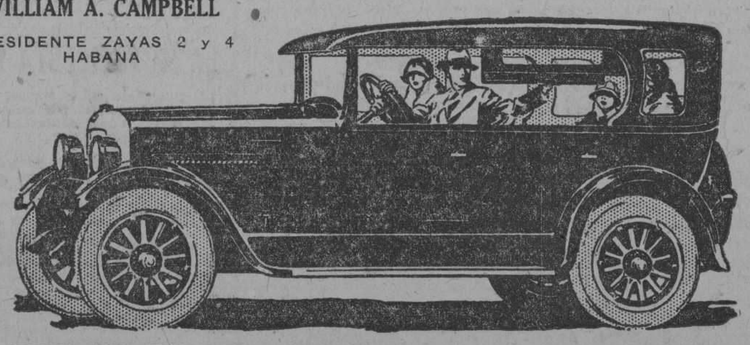

KL-409

STUDEBAKER

FABRICANTES DE VEHICULOS DE CALIDAD POR 74 AÑOS

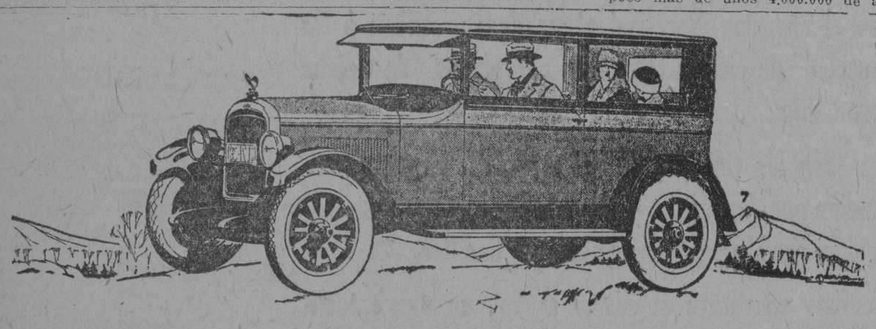

De un paseo en el *Nuevo* Jewett-Seis

LE invitamos cordialmente a que, gratuitamente y sin compromiso, de un paseo de prueba por los caminos que Ud. mismo escoja, en el Nuevo Sedán Jewett-Seis. Hasta que no lo haya hecho, no sabrá Ud. cuan admirable y satisfactorio puede ser el funcionamiento de un automóvil.

Fácil de manejar—rápido en la aceleración—cierto y seguro en las paradas—amplitud interior sin precedente—económico en su operación—cómodo en su movimiento; hay otros coches que tienen algunas de estas características, pero solo en el Nuevo Jewett-Seis las encuentra Ud. todas. Haga arreglos hoy mismo para su paseo de prueba.

COMPAÑIA MERCANTIL DE LA HABANA
Ave. Washington Núm. 22
Teléfono U-1799. Habana.

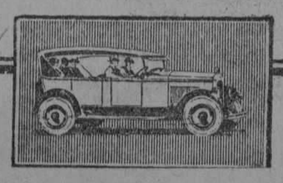

Los Automovilistas Prefieren Comprar Gasolina de una Bomba Wayne

—Porque—

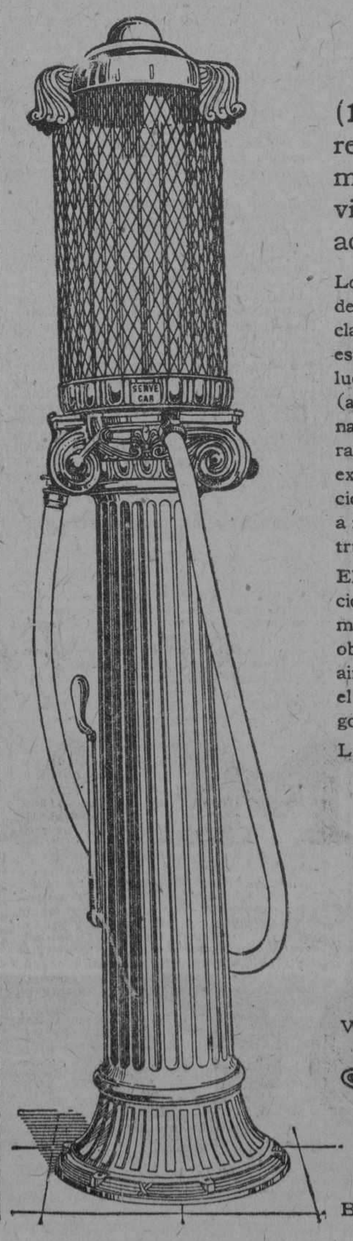

(1) Da servicio rápido. La gasolina fluye del recipiente al tanque del automóvil en un momento. (2) Porque el recipiente de medición visible le asegura al comprador la cantidad exacta de gasolina que debe recibir por su dinero.

Los propietarios de expendios de gasolina en todas partes declaran que las bombas Wayne estimulan un negocio intenso y lucrativo. En la bomba 492 (aquí ilustrada) se ha combinado elegancia en diseño, con rapidez, fácil manejo, absoluta exactitud y confianza. Funciona por medio de una bomba a mano de doble cilindro, construida en la columna.

El modelo 491 es de construcción similar pero operada por medio de aire comprimido, obtenido de su compresora de aire, sin que ello interrumpa el servicio de inflamiento de gomas.

Las bombas 491 y 492 se suministran con recipiente de vidrio con medidor de 5 o 10 galones. Descargan desde uno hasta el número máximo de galones, a opción del operador, en sólo 30 segundos. El contador automático es opcional.

La característica exclusiva de estas bombas Wayne, es su sistema de válvulas automáticas especiales, con las que es imposible que la gasolina escurra otra vez al depósito en el momento en que fluye en el tanque del automóvil. Todos los alambres eléctricos están cubiertos de gruesa aislación. Este sistema ha sido aprobado por la junta de aseguradores contra incendio.

Si se desea, podemos suministrar el pedestal y recipiente visible 492 (sin bomba oculta), listos para usarlos con sus bombas. Para informes más completos sobre estos modelos y otros sistemas de almacenaje, medición y distribución de aceites y gasolina, sírvanse comunicarse con,

J. Henry Steinhart & Co.
Calle de Cuba, 12, Habana
C. W. Rich, *Agente*

WAYNE TANK & PUMP COMPANY, *Fort Wayne, Ind., E. U. A.*

Establecida 1891

Wayne

BOMBAS DE MEDICIÓN EXACTA

M.E.C.D. 2016

En toda Goma Goodyear hay la garantía de la más larga experiencia en la fabricación de gomas. Ellas están fabricadas con el mejor material que el dinero puede comprar; y de todo esto la seguridad de un gran recorrido a la vez que económico.

La Próxima Vez Compre

GOMAS BALON

GOODYEAR

M.E.C.D. 2016

A U T O M O V I L I S M O Y A V I A C I O N

POR FERNANDO LOPEZ ORTIZ DIRECTOR DE "EL AUTOMOVIL DE CUBA"

PARA LA HISTORIA DE LA AERONAUTICA ESPAÑOLA

EL PRIMER AEREOSTATO DEL EJERCITO ESPAÑOL SE NOMBRO MARIA CRISTINA POR HABER ASCENDIDO EN EL LA AUGUSTA REINA MADRE

El cuerpo de aviación del ejército español al que pertenece el glorioso Comandante Franco que ha asombrado al mundo con el vuelo de Palos-Argentina publica en Madrid una lujosa e intesante revista nombrada "Aérea".

De la edición de marzo de 1924 reproducimos este artículo donde se comenta, comentando a su vez, otro publicado en la edición del 6 de julio de 1889 de "La Ilustración Española y Americana".

"Aérea" dice así:

Removiendo papeles viejos, sin más valor hoy ya que su antigüedad, cada vez más en aumento, encuentro un recorte de "La Ilustración Española y Americana", con un curioso artículo que acaso sea digno de reproducción en las páginas de "Aérea" por constituir un dato precioso para formar en su día la historia de la Aeronáutica en España, ya que, de seguro, ha sido el primer escrito surgido en nuestro país acerca de ella y que reseña perfectamente lo que ha sido en sus comienzos.

Data del 6 de julio de 1889, y dice así:

"ENSAYOS DEL PARQUE AEROSTATICO MILITAR

SUMARIO

Sin preámbulo.—El campamento.—La Aerostación militar en la actualidad.—Nuestro aeróstato.—El generador de hidrógeno.—El torno de vapor.—Una mención justa.—Antecedentes.—Algunos números.—La visita de S. M. la Reina.—Ascensión regia.—Una fotografía.—Trono de mimbre.—La despedida.—Un retrato y un autógrafo de S. M.—Estudios experimentales.—Una felicitación y un deseo

Ni he de trazar la historia de la Aerostación desde Montgolfier, ni relatar sus aplicaciones en la guerra, desde los reconocimientos hechos por medio de un aeróstato en los sitios de Mabeuge y Charleroi y en la batalla de Fleurs, porque me ha dado lección la propia experiencia, y he aprendido en ella que nada es más molesto ni más inútil para el lector que esos cuadros retrospectivos en que se llega al fusil de sílex, o se entra en el estudio de las últimas campañas, derramando el tintero de la erudición, para remontarse hasta Ciro y Alejandro, o acaso hasta los carros de los Faraones.

Yo no soy erudito; ni ahora lo he menester, puesto que sin preámbulo éntrome de rondón en el asunto.

Cuantos en estos días han visitado la posesión regia que todo Madrid conoce con el nombre de Real Casa de Campo, han visto allí una escena más propia del campo de batalla que de la finca de recreo.

El extenso lago de patinar, separado del estanque grande por un malecón y bordeado en todo su contorno por frondosa arboleda, ofrecería a la vista un cuadro lleno de vida y de actividad. Allá, sobre el malecón, un carro de forma desusada, extraña mezcla de gruesas calderas, retorcidos tubos y numerosas llaves, se agitaba convulso en violentas trepidaciones, rodeado por unos cuantos soldados del batallón de Telégrafos y encomendado a la acertada dirección de sus oficiales. Dentro del seco lago y cerca de su orilla estaba otro carruaje, en cuya zaga humeaba la chimenea de una locomóvil y cuyo centro y delantera ocupaban tambores, poleas y engranajes, enlazados entre las vueltas de un retorcido cable. En el centro del lago, sobre extensa alfombra de lona, se extendían una masa de plegada seda y una red de cáñamo, que lentamente se levantaban del suelo tomando redondeadas formas. Junto al primer carro se veía número considerable de empajados botellones, y bajo la frondosa arboleda un verdadero campamento, en que aparecían en primer término animados grupos de oficiales y más lejos uniformados ordenanzas, cuyos blancos correajes destacaban en vigoroso contraste sobre el verde fondo del cuadro, otros en traje de maniobra, y caballos tenidos de la rienda o atados por ella a los árboles.

Aquel conjunto pintoresco no era, por fortuna, como parecía, señal de guerra; era, por el contrario, signo de paz, porque a pocos pasos del improvisado campamento esperaban alineados numerosos carruajes, y entre los uniformes se distinguían los apagados colores de la moderna indumentaria, y a menudo también los más vistosos y variados de trajes y sombreros en que se muestra inagotable la femenina inventiva.

Allí se trataba solo de hacer los primeros ensayos de un elemento de guerra nuevo en nuestro Ejército; el parque aerostático adquirido por el batallón de Telégrafos, hace pocos meses, del conocido fabricante M. Gabriel Yon, de París. Era ya indispensable esta adquisición, y se hubiera hecho antes si los insuficientes créditos del material de Ingenieros lo hubieran permitido. Los ingleses habían empleado tres globos en su campaña de 1885 en Egipto, y antes, pero con más interés desde entonces, todas las naciones vienen organizando trenes aerostáticos. Conocidos es de todo el mundo el establecimiento trancés de Chalais-Meudon; Alemania ensaya globos dirigibles, Rusia posee ya varios trenes del sistema Yon; Italia tiene adquiridos once, Bélgica organizó en 1886 su Cuerpo militar de aeronautas; los demás naciones europeas estudian y preparan también este auxiliar valioso de las operaciones militares, y aun el Celeste Imperio viene a buscar a la despreciada Europa parques aerostáticos.

El adquirido por nuestro batallón de Telégrafos consta de tres carruajes: uno destinado a transportar el aeróstato y sus accesorios, otros en que está reunido cuanto es necesario para producir el gas hidrógeno con que aquél se hinche, y el tercero, que lleva el cable de amarre de 500 metros, y la máquina de vapor necesaria para su manejo.

No voy a describirlos detalladamente, aunque estoy cierto de que con ellos interesaría a algunos, porque lo estoy también de que cansaría a muchos más; pero no serán necesarias muchas líneas, y éstas a todos podrían ser gratas a saberlas yo trazar, para que se forme idea clara, aunque ligera, del parque y su manejo.

El carro del aeróstato, que pesa, cargado 2,000 kilógramos, lleva en su zaga un cajón destinado a guardar la envolvente de seda y la red, el trapecio de suspensión, cuerdas y sacos de lastres; otro, en la delantera, para los accesorios, y un espacio entre ambos reservado a las dos barquillas necesarias para ascensiones libres y cautivas, y a veces otros indispensables elementos.

Para elevar el globo es preciso henchirlo con un gas menos pesado que el aire, y ninguno se ha encontrado mejor que el hidrógeno, porque el gas del alumbrado pesa algo más y se dice que a la larga descompone el barniz de la envolvente y la destruye. Es preciso, pues, obtener hidrógeno en gran cantidad, mezclando limaduras de hierro, agua y ácido sulfúrico. El agua se descompone, su oxígeno oxida el hierro, éste forma con el ácido sulfúrico sulfato de hierro, y el hidrógeno queda libre. Para esto ideóse el carro del generador, en el cual están reunidos, en el mínimo espacio posible, la gran caldera destinada a producir la reacción química; las bombas que llevan a ella, de una parte, el agua que se ha de descomponer, y de otra, el ácido sulfúrico; un ancho recipiente que se llena de agua y se hace atravesar por el gas para lavar éste, y otros dos en que, una vez lavado, se seca arrebatándole el vapor de agua con él mezclado, mediante el paso a través de sustancias ávidas de la humedad, como el cloruro de calcio.

La combinación de todos estos elementos, que necesitan ser sólidos y voluminosos, da al carro aspecto poco elegante y un peso total de 2,600 kilógramos; pero es fácil ver que constituye un progreso considerable en la Aerostación militar, comparándole con aquellos hornos en que a fines del pasado siglo obtenía Coutelle el hidrógeno descomponiendo el agua al pasar por tubos de hierro enrojecidos, y con aquel aparato de toneles en que, hasta hace poco tiempo, se verificaba igual descomposición por la misma reacción química que ahora se emplea.

Ciertamente no se ha llegado a la perfección. La reacción hoy empleada necesita varios millares de kilógramos de limaduras de hierro y varios otros de ácido sulfúrico, y esto, además de exigir que se transporte en campaña un depósito considerable de tan peligroso líquido, obliga a llevar detrás del carro del generador otros varios con las limaduras y los botellones del ácido. Si el procedimiento que empieza a proclamarse para obtener el hidrógeno por la vía seca llega a prevalecer, habrá ganado mucho con ello la Aerostación militar.

Dejemos trepidar sobre sus ruedas aquel cúmulo de tubos, calderas, llaves y válvulas; acerquémonos al aeróstato, tendido sobre extensa lona de tal modo, que ni el gás se pierda, ni la envolvente se rasgue, ni la red se enrede. Una larga manga impermeable le lleva el hidrógeno desde los secadores, y lentamente la tela se ahueca y estira y la red se extiende, en tanto que varios soldados cuelgan en las mallas de ésta, y cada vez más abajo, sacos de lastre, con los que se dirigen los movimientos del conjunto. Al fin, el henchido globo se levanta del suelo, sujétasele con cuerdas, pónese la barquilla, se lastra, y queda dispuesto a elevarse en el aire a la primera señal, ya libre, ya retenido por el cable. Entonces entra en juego el tercero de los carros del tren. Pesa también 2,600 kilógramos, y tiene en su zaga la caldera de vapor, vertival, de Field, en que se produce el vapor que da impulso al juego de poleas y al tambor en que se arrolla el cable de cáñamo, de 500 metros de longitud, que ha de retener el aeróstato. Cuando éste sube, su fuerza ascensional mueve las poleas, y a la voz los cilindros del motor aspiran aire y se convierten en freno neumático, con el que se regulariza la ascensión por medio de una llave. Para la bajada juegan las poleas en sentido inverso impulsadas por el motor y arrollan el cable con velocidad de un metro por segundo, de manera que bastan ocho minutos para descender de los 500 metros de altura. Si los árboles o edificios no impiden el libre paso del cable, puede el carro ponerse en movimiento estando el globo en el aire y transportarlo de un punto a otro.

Así explicado el tren aerostático, parece sencillísimo de manejar. Es, sin embargo, preciso conocer multitud de detalles y manejar con cuidadoso esmero sus múltiples elementos para obtener el éxito que han alcanzado en los actuales ensayos los oficiales de la cuarta compañía de Telégrafos que le tienen a su cargo. Justo me parece consignar aquí con elógio, insignificante por ser mío, pero válido por ser sincero, los nombres del capitán don Fernando Aranguren y de los tenientes don Anselmo Sánchez Tirado y don Gerardo López Lomo, a quienes correspondió, como oficiales de la compañía, el penoso trabajo de ensayar por primera vez el tren, y que han sabido desempeñarlo con tal acierto y esmero que desde los primeros momentos ha funcionado todo con perfecta regularidad.

Firmóse el contrato de compra del tren a M. Gabriel Yon, en el mes de junio de 1888. Fué comisionado para presenciar la construcción en París el teniente señor Sánchez Tirado, y más adelante acudió también a presenciar y ejecutar ascensiones cautivas y libres el actual coronel de Ingenieros don Licer López Ayllón, que entonces mandaba el batallón de Telégrafos. Concluídas las pruebas, embarcóse el material con destino a España, y llegó a Madrid en el pasado mes de abril.

S. M. la Reina Regente autorizó a verificar los ensayos en el lugar que para ellos pareciera más conveniente de la Casa de Campo, y fué elegido el lago de patinar, por ser extenso, llano y desembarazado de obstáculos, y por estar próximo al estanque, donde podía tomarse el agua, que era precisa en gran cantidad. Hace pocos días que el tren se trasladó al lugar del ensayo, a tiempo que sobrevinieron tormentas y lluvias no acostumbradas en la presente estación. A pesar de ellas, se trabajó activamente, y en la mañana del 27 de junio se balanceaba henchido el aeróstato, formando una esfera algo ovoidal por su parte inferior, y aprisionado entre las mallas de su red, de la que pendía la ligera barquilla de mimbres y cañas de Indias, retenida en el suelo por varios sacos de lastre.

Tiene el globo 10,817 metros de diámetro; 33,984 metros de circunferencia en el ecuador; 662 metros cúbicos de volumen teórico, que se elevan a 682 bajo la presión de 20 kilogramos por metro cuadrado. Está formado por 48 husos de seda de la China, barnizada, cada uno de ellos de 17 metros de longitud y dividido en 40 piezas, de modo que las costuras formen un cuadriculado con cuatro espesores de tela, que da mayor resistencia al conjunto y evita que una rasgadura se corra en gran extensión.

La red que envuelve y sujeta al esferoide de seda es de cáñamo de Italia, y tiene 96 mallas en el ecuador, formadas con 192 cuerdas. De la red pende, por medio de otras cuerdas, cuya disposición no hace al caso explicar, una u otra de las barquillas. La de ascensiones cautivas, que pueden hacer dos personas, tiene de base 0,75 por 0,65 metros y de altura 0,95 metros, y pesa 20 kilogramos, y la de ascensiones libres, en que pueden ir tres individuos, pesa 30 kilogramos y tiene la misma altura y una base de un metro por 0,82.

Mr. Yon ha construído además para nuestro Ejército un globo de señales de 5,40 metros de diámetro y 91 metros cuadrados de superficie, que puede elevarse a 200 metros mediante un cable y torno especial, e iluminarse por medio de una lámpara de incandescencia de 100 bujías, que luce por la acción de una dínamo.

Basta ya de números, generalmente áridos, aunque siempre también claros y precisos y a menudo fieles intérpretes de admirables grandezas.

Fué el 27 de junio en Madrid uno de esos días templados y tranquilos que suelen servir de transición entre los desapacibles de un temporal y los abrumadores de calurosa calma. En el improvisado campamento se retrataba la alegría del éxito, porque en aquella mañana el aeróstato, lastrado con sacos, se había elevado sin el menor tropiezo. Llegó la tarde, preparábanse a entrar en la barquilla el brigadier de Ingenieros Sr. Marín, director de Comunicaciones, y el coronel Sr. Ayllón, mas hubieron de aplazar brevemente su viaje para salir respetuosos al encuentro de S. M. la Reina, que, acompañada de la señora condesa de Sorrondegui, llegó a las cuatro y media en ligera victoria a la orilla del lago. Ni la detuvo para acercarse al globo el agua y lodo que las lluvias habían formado, ni amenguaron su deseo de entrar en la barquilla las apariencias de frágil e inseguro que al aeróstato dan la ligereza de ésta y la delgadez de las cuerdas que la sostienen.

Cuantos la rodeaban, jefes y oficiales de Ingenieros, deseaban vivamente que los deseos de S. M. quedaran satisfechos, y sabían que no existía en ello peligro alguno, dada la serena tranquilidad de la atmósfera y la calculada y probada resistencia de todos los elementos del aparato, pero contenían la manifestación de sus deseos y aun indicaban ligeros inconvenientes, temerosos de que algún imprevisto suceso o entorpecimiento convirtiera la ascensión de grata en desagradable.

El brigadier Marín y coronel Ayllón entraron al fin en la barquilla; el globo se elevó a presencia de S. M., como se eleva suave y lentamente en el aire la burbuja irisada de agua de jabón, y cuando al descender relataron la grata impresión recibida, ya no hubo dudas. La Reina invitó al coronel Ayllón a que la acompañara, entró en la barquilla, que los soldados sujetaban, se sentó dentro de ella en una tijera de campaña, y un momento después el globo se elevó lentamente entre aplausos, vivas y aclamaciones de entusiasmo, a que contestaba S. M. saludando con la sombrilla. Los soldados dejaron las cuerdas de maniobra, el torno siguió desarrollando cable, y el nuevo improvisado trono de la Soberana de España llegó hasta una altura de 300 metros.

Desde allí se domina un hermoso panorama que S. M. contempló durante algunos momentos, hasta que con su venia hizo el coronel Ayllón la señal de bajada. Arrollóse el cable, descendió el aeróstato lenta y suavemente, cogieron los soldados en el momento oportuno las cuerdas de maniobra con que se guía la barquilla hasta el lugar de desembarco, y antes de que terminara el descenso, un oficial de Ingenieros tomó de ella una vista fotográfica.

Ni S. M. la Reina ni el Cuerpo de Ingenieros podrán olvidar aquella tarde en que la ciencia, puesta al servicio de la guerra, rindió homenaje de paz ante la augusta persona que ostenta la más alta representación de la autoridad, dándole por trono, allá donde las nubes se ciernen y donde no llega el polvo de la tierra, una ligera barquilla de flexibles mimbres. El vigoroso impulso del invisible gas llevaba aquel trono hacia regiones elevadas y serenas, como levanta el amor patrio hacia ideales de engrandecimiento para sus pueblos el corazón magnánimo de los grandes monarcas, y retenía sujeto al seguro mecanismo del torno de vapor el robusto cable, cual contiene aquellos impulsos generosos en los límites que impone la prudencia, la atención del Rey hacia las necesidades materiales de los súbditos.

Aquel trono suspendido entre el cielo y la tierra parecía hecho para que una reina contemplara desde él, abajo, en el reducido grupo de los encargados de mantener tranquila y quieta la barquilla, el trabajo, el estudio, la lealtad, el agradecimiento; enfrente, y a lo lejos, en el rumor confuso e indiferente de la agitada corte, pasiones, intereses y ambiciones, que chocan, que combaten, que se arrebatan mutuamente placeres, riquezas y honores, sin otra ley ni otro respeto que el medro personal; y encima, en el espacio, lo inmenso, lo infinito, lo eterno, Dios.

Tocó la barquilla en tierra, rodeáronla solícitos cuanto respetuosos los soldados encargados de sostenerla, saltó de ella con ligereza S. M. y recibió nuevas demostraciones de entusiasmo y frases de profunda gratitud de parte del primer jefe del batallón, D. Francisco Pérez de los Cobos. Prometióle enviar su retrato para que en el cuarto de estandartes conmemore siempre aquella visita y ascensión regias, y volvió al carruaje en que viniera, al cual la siguieron, hasta perderla de vista, las aclamaciones de todos.

Al día siguiente recibió el batallón de Telégrafos una preciosa fotografía, de gran tamaño, en que se representa a Su Majestad el Rey de pie sobre una silla, y detrás de él, sosteniéndole, su augusta madre. En el ángulo superior de la izquierda se leen, escritas por mano de S. M., estas palabras: "Al batallón de Telégrafos, recuerdo de mi primera ascensión en su aeróstato.—**María Cristina.**" En breve lucirá el esbelto globo tendido gallardete en que podrá leerse su nombre, que no debe ni puede ser sino copia de la firma anterior. El primer aeróstato militar español se llamará, en efecto, **María Cristina.**

Desde aquel día las ascensiones han continuado por mañana y tarde en todos los siguientes, y con ellas el estudio de diversos detalles técnicos, como la pérdida de gas en veinticuatro horas, la fuerza ascensional, el consumo de hierro, de agua y de ácido sulfórico, el grado de humedad del hidrógeno empleando para secarle sustancias que reemplacen al cloruro de calcio, a falta de éste, y otros varios. También se ha ensayado la fotografía desde la barquilla. Continúan los ensayos, que probablemente terminarán haciendo una ascensión libre.

He relatado cuanto creí que pudiera interesar a los lectores de **La Ilustración.** Réstame sólo desear que el **María Cristina** no haya de emplearse jamás en la guerra, y que si algún día llega a hacerse preciso en ella, produzca los beneficiosos resultados que hacen esperar su esmerada construcción, el éxito obtenido en los primeros ensayos y el celo laborioso demostrado en ellos por los encargados de su manejo. Al felicitarlos muy cordialmente, me felicito con ellos, que es entre compañeros honra de todos la honra alcanzada por cada uno.—**Ramón Arizcun.**"

Lector: Al pasear tu vista por las anteriores líneas, te habrás formado clara idea de cómo y dónde, ha nacido la Aeronáutica española.

Realiza ahora un esfuerzo de imaginación y concentra en tu mente todo cuanto conoces de la actual, bien por haberlo visto, bien por haberlo oído, hasta crearte en ella un estensísimo campo donde pudieran hallarse, unos al lado de otros, todos los establecimientos con que hoy cuenta: el Polígono, el Real Aero Club de España, Cuatro Vientos, La Tablada, Los Alcázares con su base, flotilla e islas del Mar Menor, El Campo del Angel, Getafe, Zaragoza, León, Burgos, Armilla, el **Dédalo,** Volaterías, Melilla, Mar Chica, Tetuán, Arcila, etc., etc., haz volar sobre este fantástico terreno todas las naves aéreas que en dichos establecimientos existen, y compara ese espectáculo, que así te forjas, con el que debía ofrecer la pequeña parcela de la Casa de Campo, que acaban de presentarte, cuando sobre ella se elevaba el globo esférico **María Cristina,** primera nave, y única entonces, de la Aeronáutica de España...

Sólo así podrás apreciar la labor que han realizado en treinta y cinco años España y sus aeronautas.

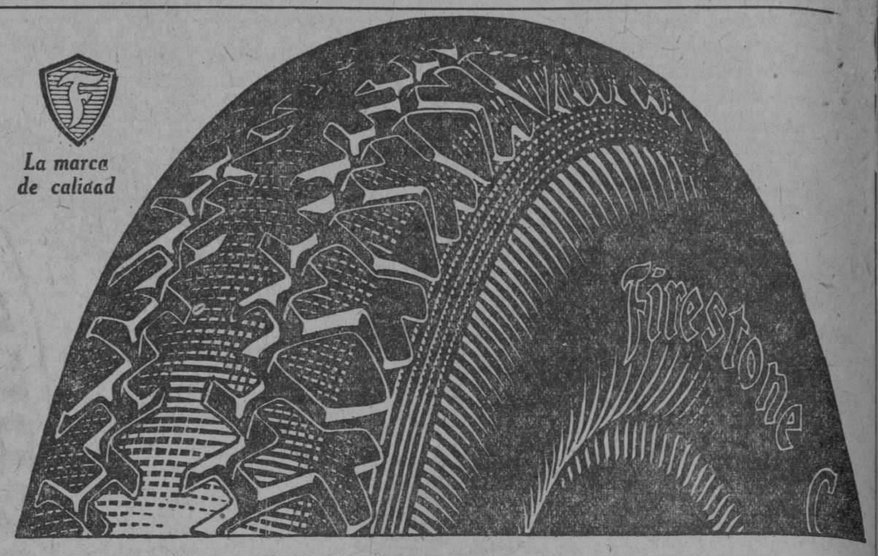

La marca de calidad

Gomas Balon FIRESTONE para guaguas y camiones

La Goma Balón FIRESTONE para guaguas y camiones es de diámetro exterior grande y para mayor resistencia, se hace por el procedimiento Firestone de inmersión en cauchú líquido. Este procedimiento aisla cada fibra y cordón con cauchú lo cual disminuye el rozamiento interior y el recalentamiento por consiguiente.

La banda de rodamiento antiresbalable perfecciona por la experiencia de largos años da esta goma fuerza excepcional de tracción. Los costados son también de cauchú, elásticos, flexible y resistentes.

La banda de rodamiento es de mucho mas espesor que los costados, distribuidos científicamente de acuerdo con los desgastes.

Otros detalles mas, exclusivos de las gomas FIRESTONE contribuyen a aumentar la economía y seguridad del funcionamiento de las guaguas y camiones.

Firestone

Agentes para Cuba.
JOSE ALVAREZ Y CIA. S. en C.
Teléfonos U-4776 y U-4822.
Aramburo 8 y 10
HABANA

Transmisión y diferencial

Puntos que afecta la lubricación correcta

Años ha, la grasa era el lubricante mejor que se conocía para untar los engranajes de la transmisión y del diferencial. Esto era antes de haber adoptado el sistema de dientes inclinados para los de las ruedas de transmisión, y de que se admitiera casi universalmente la rueda dentada en espiral para el engranaje final.

Entonces, los dientes de engranajes se "cortaban" de preferencia a "desarrollarlos", y los métodos que habían de iniciar el engranaje sin ruido, no se habían definido bien todavía.

El ingeniero constructor de entonces admitía el uso de grasa como lubricante, no porque fuera superior a otro, pero simplemente porque sus propiedades y consistencia ejercían cierta acción suavizadora que tendía a disminuir el ruido. Por otra parte, como ese lubricante era semi pastoso, con su uso se reducían las probabilidades de que se abriera paso por juntas que no estuvieren bien hechas.

LOS DETALLES DE CONSTRUCCION CONTRIBUYEN AL SILENCIO

Hoy día las condiciones son del todo distintas. El gran cuidado que se aporta al modo de proyectar y hacer los dientes, en montar las ruedas dentadas, y en la elección de materiales destinados a las cámaras que contienen esas ruedas, han ejercido notable influencia en la producción de engranajes que trabajen sin ruido. Ha contribuído también mucho a ello la gran tendencia que hay en adoptar el tipo de cojinetes de bolas o de rodillos, que reducen en gran modo la fricción y por ende el ruido.

En la actualidad, el lubricante que se destina al engrase de las ruedas dentadas de la transmisión y del diferencial ya no se emplea con el objeto de antes: procurar que no hicieran ruido, sino estrictamente para lo que debe ser: engrasar.

Consideradas la gran proporción que de aceite mineral contiene la grasa, ésta llena apenas las condiciones que exigen el buen funcionamiento del mecanismo que nos ocupa.

EL RECORRIDO ANUAL DE Mr. NATHAN I. HELLER

Nuestro particular amigo el señor Nathan I. Heller, administrador del Departamento de Gomas Dunlop de la conocida casa William A. Campbell, Inc., es un decidido partidario de recorrer personalmente los pueblos y ciudades de la República, en su afán de demostrar en la práctica las excelencias de la goma Dunlop. Siguiendo esta costumbre tradicional, nuestro sonriente amigo, mejor conocido entre los amigos por el mote de "Gordito" Heller, ha salido en un automóvil Studebaker con el propósito de recorrer las provincias de la Habana, Matanzas y Santa Clara, siguiendo la ruta de Aguacate, Matanzas, Cárdenas, Jovellanos, Sagua y otras ciudades hasta terminar en la progresista y activa ciudad de Sancti Spíritus. En cada una de las ciudades mencionada y otras muchas del trayecto que no consideramos necesario mencionar, cuentan Mr. Heller y la goma Dunlop muchos y muy buenos clientes y amigos.

No dudamos ni por un momento que Mr. Heller obtendrá la recompensa de su gran actividad y devoción a la venta de las inmejorables gomas Dunlop, volviendo a la Habana, de regreso de su excursión, con una cantidad tal de órdenes, que superen sus cálculos más optimistas. Nosotros nos limitamos por ahora a desearle mucho éxito en su viaje, éxito comercial se entiende, puesto que yendo en un carro Studebaker, cuya resistencia y habilidad para las pruebas más fuertes están ya más que demostradas, no hay que temer percances de otra naturaleza.

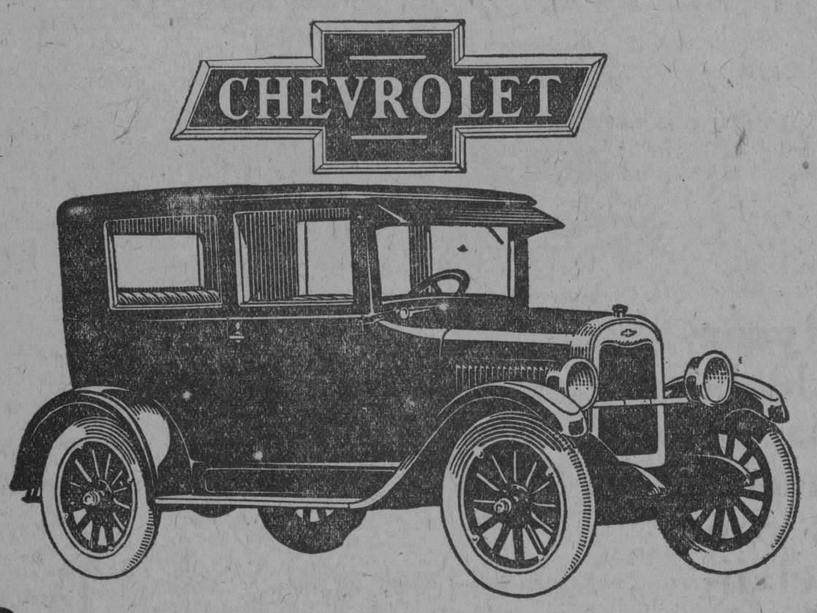

¿Por qué pagar más por un excelente Coche?

Construcción del chasis *típica de automóviles finos*
Acabado Duco *de lustre y color que duran años*
Económico *y famoso por su potencia*
Muelles semi-elí ticos *que suavizan la marcha*

El Coche de más bajo precio con carrocería Fisher

He aquí un lindo vehículo del tipo Coche que abunda en características exclusivas de automóviles de lujo. Su equipo es completo. Es el Coche de más bajo precio en el mundo entero y estamos dispuestos a demostrárselo. Invitamos a Ud. muy cordialmente a visitarnos.

$ 950
CON RUEDAS DE MADERA Y GOMAS BALON

LAWRENCE B. ROSS CORP., S. A.
Padre Varela 171, Habana.

Excelente calidad y módico precio

Chevrolet Coche 30" M. & Co., Habana

DUNLOP

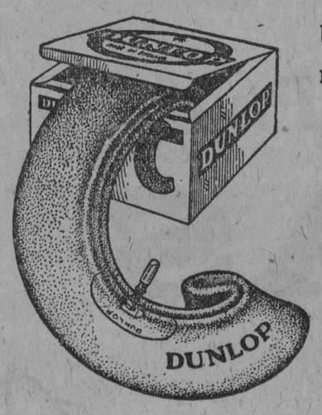

Una goma buena merece una buena cámara

Para sacar mayor provecho de sus gomas use cámaras rojas Dunlop, encorvadas a la forma de la goma.

Coloque Dunlop y estará satisfecho.

DUNLOP RUBBER Co., Ltd.
DEPOSITARIOS:
WILLIAM A. CAMPBELL, Inc.
Pte. Zayas (O'Reilly) 2 y 4 Habana

Servicio
Duración
Economía

ACUMULADORES Willard STORAGE BATTERIES
ELECTRICAL EQUIPMENT CO. OF CUBA
GALIANO 29. - HABANA

N. Gelats & Co. BANQUEROS HABANA Aguiar 106-108

Vendemos Cheques de Viajeros Pagaderos en Todas Partes del Mundo y Cartas de Crédito Circulares en las Mejores Condiciones

"SECCION DE CAJA DE AHORROS"

Recibimos Depósitos en Esta Sección, Pagando Interés del 3 por 100 Anual

Todas estas operaciones pueden efectuarse también por correo

Anúnciese en el "DIARIO DE LA MARINA"

M.E.C.D. 2016

VAPORES DE TRAVESIA

COMPAÑIA HAMBURGUESA

Próximas salidas para CORUÑA, SANTANDER, PLYMOUTH Y HAMBURGO.
Vapor TOLEDO fijamente el 27 de Febrero.
Vapor HOLSATIA, fijamente el 10 de Abril.
Vapor TOLEDO, fijamente el 14 de Mayo.
Vapor HOLSATIA, fijamente el 29 Junio.

PROXIMAS SALIDAS PARA:
VERACRUZ Y TAMPICO
Vapor HOLSATIA, Marzo 10.
Vapor TOLEDO, Abril 17.
Vapor HOLSATIA, Mayo 29.

PRECIOS MUY REDUCIDOS EN 1a. y 2a. CLASE
3a. CLASE PARA ESPAÑA $86.00
INCLUSO TODOS LOS IMPUESTOS
Para más informes, dirigirse a: LUIS CLASING, SUCESOR DE HEILBUT & CLASING
SAN IGNACIO, 54, ALTOS, APARTADO 729. TELEFONO A-4878.

A INGLATERRA DIRECTO EN 14 DIAS "OZEAN LINE"

M/S RIO PANUCO
Saldrá de la Habana para Plymouth y Hamburgo el día 21 de Marzo.

M/S RIO BRAVO
Saldrá de la Habana para Veracruz Tampico y Galveston, el día 27 de Marzo.

LYKES BROTHERS, Inc.
AGENTES GENERALES EN CUBA
Lonja 404-408. Tel. M-6955.
HABANA

"COMPAÑIA DEL PACIFICO"
"MALA REAL INGLESA"
— El hermoso trasatlántico

"OROPESA"

de 23,000 toneladas de desplazamiento.
Saldrá fijamente el día 12 Marzo admitiendo pasajeros para:
CORUÑA, SANTANDER, LA PALLICE, ROCHELLE y LIVERPOOL.
COMODIDAD, CONFORT, RAPIDEZ Y SEGURIDAD
PROXIMAS SALIDAS
Para ESPAÑA, FRANCIA e INGLATERRA
Vapor OROPESA, el 12 de Marzo.
Vapor OROYA, el 24 de Marzo.
Vapor ORIANA, el 7 de Abril.
Vapor ORCOMA, el 18 de Abril.
Vapor ORCOMA, el 18 de Abril.
Vapor ORITA, el 16 de Mayo.
Vapor OROPESA, el 9 de Junio.
Vapor OROYA, el 23 de Junio.
Para COLON, puertos de PERU y de CHILE y por el ferrocarril Trasandino a Buenos Aires.
Vapor ORIANA, el 21 de Febrero.
Vapor EBRO, el 1o. de Marzo.
Vapor ORCOMA, el 7 de Marzo.
Vapor ORTEGA, el 21 de Marzo.
Vapor ESSEQUIBO, el 29 de Marzo.
Para NUEVA YORK
Salidas mensuales por los lujosos trasatlánticos EBRO y ESSEQUIBO. Servicio regular para carga y pasaje, con trasborde en Colón, a puertos de Colombia, Ecuador, Costa Rica y Nicaragua, Honduras, Salvador y Guatemala.
DUSSAQ Co., Ltd.
Oficios, 30. Teléfonos A-6540 A-7218
2662 mz. 31

COMPAGNIE GENERALE TRANSATLANTIQUE

VAPORES CORREOS FRANCESES
BAJO CONTRATO POSTAL CON EL GOBIERNO FRANCES

TODOS LOS VAPORES DE ESTA COMPAÑIA ATRACAN A LOS MUELLES DE SAN FRANCISCO O MACHINA, PARA EFECTUAR EL EMBARQUE Y DESEMBARQUE DE LOS PASAJEROS, EQUIPAJES Y MERCANCIAS

PROXIMAS SALIDAS

PARA VERACRUZ
Vapor correo francés LAFAYETTE, saldrá el 4 de Marzo.
" " " ESPAGNE, saldrá el 3 de Abril.
" " " LAFAYETTE, saldrá el 3 de Mayo.
" " " CUBA saldrá el 18 de Mayo.
" " " ESPAGNE saldrá el 3 de Junio.

PARA CORUÑA, SANTANDER Y SAINT NAZAIRE
Vapor correo francés LAFAYETTE, saldrá el 18 de Marzo a las doce del día.
NOTA: El equipaje de bodega y camarote, se recibirá en el muelle de San Francisco o Machina (en donde estará atracado el vapor) solamente el día 17 de Marzo de 8 a 10 de la mañana. El equipaje de mano y bultos pequeños, los podrán llevar los señores pasajeros al momento del embarque el día 18 de Marzo de 8 a 10 de la mañana.

PARA VIGO CORUÑA SANTANDER SAINT NAZAIRE
Vapor correo francés CUBA saldrá el 30 de Marzo.
" " " CUBA saldrá el 30 de Mayo.
" " " LAFAYETTE, saldrá el 30 de Junio 1926.

PARA CORUÑA, GIJON, SANTANDER Y SAINT NAZAIRE
Vapor correo francés ESPAGNE, saldrá el 15 de Abril 1926.
" " " LAFAYETTE, saldrá el 15 de Mayo 1926.
" " " ESPAGNE, saldrá el 15 de Junio 1926.
" " " CUBA saldrá el 15 de Julio 1926.

LINEA DE CANARIAS
PARA SANTA CRUZ DE LA PALMA, SANTA CRUZ DE TENERIFE, LAS PALMAS DE GRAN CANARIA Y EL HAVRE.
Vapor correo francés DE LA SALLE, saldrá el 4 de Julio.
" " " NIAGARA saldrá el 16 de Agosto.

SESIONES DE CINEMATOGRAFO DIARIAS EN LOS VAPORES DE ESTA COMPAÑIA SEGUN CONTRATO CON LA CASA "PATHE"

Buena comida a la española.—Camareros y cocineros españoles
LINEA DE NEW YORK AL HAVRE ,PLYMOUTH Y BURDEOS
En esta oficina se expiden pasajes, por esta línea, por los lujosos y rápidos trasatlánticos franceses PARIS, FRANCE, SUFFREN, DE GRASSE, ROCHAMBEAU, etc. etc.
Para más informes, dirigirse a:
ERNEST GAYE
O'REILLY núm. 9. APARTADO 1090. TELEFONO A-1476. HABANA
E 580 Marz 31.

"Empresa Naviera de Cuba," S. A.

6, SAN PEDRO 6.—Dirección Telegráfica: EMPRENAVE. Apartado 1041.

TELEFONOS:
A-5315.—Información General.
A-4730.—Depto. de Tráfico y Fletes.
A-6236.—Contaduría y Pasajes.
A-3966.—Depto. Compras y Almacén.
M-5293.—Primer Espigón de Paula.
A-5654.—Segundo Espigón de Paula.

Y

COMPAÑIA NAVIERA DE CUBA, S. A.
OFICIOS, 88.

ITINERARIOS COMBINADOS
RELACION DE LOS VAPORES QUE ESTAN A LA CARGA EN ESTE PUERTO

COSTA NORTE

Vapor JULIAN ALONSO
Saldrá de este puerto el sábado 6 del actual, directo para BARACOA, GUANTANAMO (Caimanera) y SANTIAGO DE CUBA.

Vapor CAYO MAMBI
Saldrá de este puerto el sábado 6 del actual, para NUEVITAS, MANATI (Victoria de las Tunas), PUERTO PADRE y CHAFARRA.

Vapor SANTIAGO DE CUBA
Saldrá de este puerto el sábado 6 del actual, para PUERTO TARAFA, (Destinos Combinados), GIBARA, (Holguín, Vélasco y Bocas), VITA, BANES NIPE (Mayarí, Antilla Preston), SAGUA DE TANAMO (Cayo Mambí), BARACOA, GUANTANAMO (Boquerón), (sólo al retorno) y SANTIAGO DE CUBA.

Este buque recibirá carga a flete corrido en combinación con los F. C. del Norte de Cuba (vía Puerto Tarafa) para las estaciones siguientes: MORON, EDEN, DELIA, GEORGINA, VIOLETA, VELASCO, LAGUNA LARGA, IBARRA, CUNAGUA, CAONAO, WOODIN, DONATO, JIQUI, JARONU, RANCHUELO, LAURITA, LOMBILLO, SOLA, SENADO, NUÑEZ, LUGAREÑO, CIEGO DE AVILA, SANTO TOMAS, SAN MIGUEL, LA REDONDA, CERALLOS, PINA, CAROLINA, SILVERA, JUCARO, FLORIDA, LAS ALEGRIAS, CESPEDES, LA QUINTA, PATRIA, FALLA, JAGUEYAL, CHAMBAS, SAN RAFAEL, TABOR NUMERO UNO y AGRAMONTE.

COSTA SUR

Salidas de este puerto, todos los viernes, para los de CIENFUEGOS, CASILDA, TUNAS DE ZAZA, SANTA CRUZ DEL SUR, MANOPLA, GUAYABAL, MANZANILLO, NIQUERO, CAMPECHUELA, MEDIA LUNA, ENSENADA DE MORA y SANTIAGO DE CUBA.

Vapor EUSEBIO OTERILLO
Saldrá de este puerto el viernes 5 del actual, para los puertos arriba mencionados.

LINEA DE VUELTA ABAJO

Vapor LA FE
Saldrá de este puerto los días 5, 15 y 25 de cada mes a las ocho de la noche, para los de BAHIA HONDA, RIO BLANCO, BERRACOS, PUERTO ESPERANZA, MALAS AGUAS, SANTA LUCIA (Minas de Matahambre), RIO DEL MEDIO, DIMAS, ARROYOS DE MANTUA y LA FE.

LINEA DE CAIBARIEN

Vapor CAIBARIEN
Saldrá todos los sábados de este puerto, directo para CAIBARIEN, recibiendo carga a flete corrido para PUNTA ALEGRE y PUNTA SAN JUAN, desde el miércoles hasta las 9 a. m. del día de salida.

LINEA DE CUBA, SANTO DOMINGO Y PUERTO RICO
SERVICIO DE PASAJEROS Y CARGA
Provistos de telegrafía inalámbrica

Vapor HABANA
Saldrá de este puerto el sábado 13 de Marzo, a las 10 a. m., directo para GUANTANAMO, (Boquerón), SANTIAGO DE CUBA, PUERTO PLATA (R. D.), SAN JUAN, AGUADILLA, MAYAGUEZ, y PONCE (P. R.), SAN PEDRO DE MACORIS, SANTO DOMINGO (R. D.), KINGSTON, (Ja.) SANTIAGO DE CUBA a HABANA.
De Santiago de Cuba saldrá el sábado 20, a las 8 a. m.

Vapor GUANTANAMO
Saldrá de este puerto el sábado 27 del actual a las 10 a. m. directo para GUANTANAMO (Boquerón), SANTIAGO DE CUBA, SANTO DOMINGO, SAN PEDRO DE MACORIS, (R. D.), PONCE, MAYAGUEZ, AGUADILLA y SAN JUAN (P. R.), PUERTO PLATA (R. D.), KINGSTON (Ja.) SANTIAGO DE CUBA a HABANA.
De Santiago de Cuba saldrá el sábado 3 de abril a las 8 a. m.

IMPORTANTE
Suplicamos a los embarcadores que efectúen embarques de drogas y materias inflamables, escriban claramente con tinta roja en el conocimiento de embarque y en los bultos la palabra PELIGRO. De no hacerlo así serán responsables de los daños y perjuicios que pudieran ocasionar a la demás carga y al buque.

AVISO
Los vapores que efectúan su salida los sábados, recibirán carga solamente hasta las 4 p. m. del anterior al de la salida y los que la hagan los viernes, la recibirán hasta las 11 a. m. del día de la salida.
E 588 31 mz

NEW YORK

Advance Bookings Now Open

Fast Express Steamer Service
THREE SAILINGS A WEEK

First Cabin Fare HAVANA to NEW YORK Including Meals and Stateroom Accommodations $85 and up

For an ideal and restful finish to your Winter Vacation plan this Ocean Voyage Homeward

- S. S. ORIZABA, 14,000 tons
- S. S. SIBONEY, 14,000 tons
- S. S. MEXICO, 10,000 tons

and others sailing on dependable schedules 8 P. M. Tuesdays and Saturdays.

IN NEW YORK, theatres, operas — amusements and recreations of all kinds. Shops and varied attractions of a world's metropolis. Fast trains to the West, New England and Canadian points. In many cases Ward Line route via New York is less expensive.

PASSENGER DEPARTMENT
Paseo de Marti 118. Phone A-6154
WM. H. SMITH, General Agent

WARD LINE

GENERAL OFFICES: Ward Line Terminal, Desamparados and Compostela. Phone M-7916

LINEA HOLANDESA AMERICANA

LA PREFERIDA DEL INMIGRANTE
El vapor correo holandés

"MAASDAM"

Saldrá FIJAMENTE el 10 de Marzo.
PARA VIGO, CORUÑA Y ROTTERDAM
Próximas salidas:
Para Vigo, Coruña y Rotterdam
Vapor MAASDAM, 10 de Marzo de 1926
Vapor EDAM., 31 de Marzo de1926.
Vapor LEERDAM, 21 de Abril de 1926
Veracruz y Tampico
Vapor LEERDAM, 19 de Marzo de 1926
Admiten pasajeros de primera clase y de Tercera Ordinaria reuniendo todos ellos comodidades especiales para los pasajeros de Tercera Clase.
Amplias cubiertas con toldos, camarotes numerados, para dos, cuatro y seis personas. Comedor con asientos individuales.
EXCELENTE COMIDA A LA ESPAÑOLA
Para más informes, dirigirse a:
R. DUSSAQ, S. en C.
Oficios 24. Teléfonos M-5640 y A-5639. Apartado 1617
2526 my 3.

NORTH GERMAN LLOYD

(Fundado en 1857)
El lujoso vapor alemán

"COLUMBUS"

de 48.000 toneladas de desplazamiento, el mayor buque entrado en este puerto, saldrá de la Habana el
18 DE MARZO, vía NEW YORK
a PUERTOS EUROPEOS,
llegando a Plymouth y Cherbourg, el 1o. de Abril de 1926.
Para más informes dirigirse a:
A. C. FABRICIUS CO. Inc.
P. O. Box, 1896. Oficios 18, Dep. 605-608. Telf. M-8082.
2667 Alt.

VAPORES CORREOS DE LA COMPAÑIA TRASATLANTICA

LINEA RAPIDA PARA EL NORTE DE ESPAÑA

El vapor CRISTOBAL COLON saldrá para CORUÑA, GIJON y SANTANDER, el 20 de MARZO 1926.
Admite carga, pasaje y correspondencia.

AVISO IMPORTANTE A LOS PASAJEROS

Para uso exclusivo de los que embarquen en estos buques y deseen continuar rápidamente viaje a Madrid o estaciones de ruta.

Esta Compañía ha establecido un servicio de tren especial provisto de coche-cama, que saldrá del Muelle de Santander inmediatamente después de la llegada del buque y de recibir a los pasajeros que hayan solicitado su boletín correspondiente en esta Agencia, o a bordo, al Sobrecargo del buque.

El precio del billete de ferrocarril incluída cama, hasta Madrid, es de pesetas 120.35 por persona.

LINEA PARA NEW YORK, CADIZ Y BARCELONA

El vapor "LEON XIII" saldrá para NEW YORK, CADIZ y BARCELONA, el 27 DE FEBRERO 1926.
Admite carga, pasaje y correspondencia.

LINEA DE MEXICO

El vapor "CRISTOBAL COLON", saldrá para VERACRUZ y TAMPICO, sobre el 4 de MARZO 1926.
El vapor "P. SATRUSTEGUI" saldrá para VERACRUZ, sobre el 17 de MARZO 1926.
Admiten carga, pasajeros y correspondencia pública.

LINEA DE COLON Y PACIFICO

El vapor "BUENOS AIRES" saldrá para SANTIAGO DE CUBA, LA GUAYRA, PUERTO CABELLO, CURAZAO, SABANILLA, CRISTOBAL, GUAYAQUIL, CALLAO, MOLLENDO, ARICA, IQUIQUE, ANTOFAGASTA y VALPARAISO, sobre el 4 DE MARZO 1926.
Admite carga, pasaje y correspondencia.

VIAJE EXTRAORDINARIO A PUERTO RICO Y CANARIAS

El vapor "REINA MARIA CRISTINA" saldrá el día 20 de MARZO DE 1926, con destino a PUERTO RICO, SANTA CRUZ DE LA PALMA, SANTA CRUZ DE TENERIFE, LAS PALMAS, CADIZ Y BARCELONA.
Admite carga y pasaje para todos los puertos.

Las salidas para VERACRUZ, SANTIAGO DE CUBA y PUERTOS DEL NORTE DE ESPAÑA, se efectuarán a las DOCE DEL DIA desde los MUELLES DE LA PORT OF HAVANA DOCKS CO., donde estarán atracados los buques para mayor comodidad del pasaje.

Para más informes, dirigirse a:
MANUEL OTADUY
San Ignacio, 72. Apartado 707. Teléfonos: A-6588 y A-7900
HABANA
E 623. Marz 30.

COMPAÑIA TRANSOCEANICA DE NAVEGACION
BARCELONA

Vapor "CADIZ" para Canarias. el día 18 de Marzo
Vapor "BARCELONA" para Canarias el día 12 de Abril
Vapor "INFANTA ISABEL" para Vigo, Coruña, Santander, Cádiz y Barcelona, el 16 de Abril.
Precio en tercera clase para Vigo, Coruña y Santander, $75.00.
Para más informes dirigirse a:
J. BALCELLS Y CIA., S. en C.
San Ignacio, 33, Apartado 726.
Teléfonos A-2766. A-8076
2028 Alt 19 f

MISCELANEA

50 CENTAVOS
Once expertos peluqueros cortan la melena en todos los estilos a 50 centavos y con ondulación $1.00.
Trabajan los domingos a domicilio.
Neptuno 38. A-7034
PELUQUERIA CABEZAS
431 Ind. 4 f

EXCEMICIDA
DE MADAME M. SENTOURE
Pomada francesa maravillosa infalible para curar radicalmente todas las enfermedades de la piel tales como: herpes, eczemas, granos, manifestaciones del ácido úrico; úlceras por antiguas que sean; fístulas etc.
Depósito general: Farmacia del doctor Morist. Máximo Gómez 412.
También se vende en casa de Sarrá de Johnson; de Taquechel y en la Botica Americana. E. 695.—31 Mz.

¡¡NO SE ASUSTE, LA TISIS SE CURA!!
Con el preparado Jorge, con raíces y plantas del país cubano. Pídalo en las Boticas. Muestras gratis. Dr. Dauden. Farmacia Jesús del Monte 114.
6609 9 mz.

LA MODA DEL PELO CORTADO

PELUQUERIA MARTINEZ
La moda del pelo cortado necesita encontrar un peluquero que acompañe a su ciencia una lealtad perfecta. Este será su peluquero ideal.
Las señoras clientas de la Peluquería Martínez se congratulan de haber encontrado el peluquero soñado y le manifiestan con orgullo en cuantas ocasiones, que son muchas, se les presentan.
En la Peluquería Martínez todo son exquisiteces. Domina completamente el corte y cuidado del cabello, se ondula a la perfección en forma indesrizable, se hacen postizos de arte que dan la ilusión de lo real, para lo que se utiliza pelo de lo más fino y mejor trabajado.
Y en todos los productos de belleza en general posee los mejores que existen en el mercado mundial. Magníficos tintes inofensivos y de bellísimos colores, lociones, cremas cutáneas, etc., etc.
Miles de señoras tienen anotado en lugar preferente el nombre de la
PELUQUERIA MARTINEZ
Calle de Neptuno 81. Telf. A-5039.
Habana.
E 572 Marz 31.

MISCELANEA

MADAME GIL
Obispo, 86. Teléfono A-6977
PELUQUERIA DE SEÑORAS
ACADEMIA DE BELLEZA
Para lucir sus encantos con un "cachet" de distinción y juvenil belleza, consulten con Madame Gil el estilo de peinados y cortes de melenas que deben adoptar de entre sus modelos, siempre de última creación.
La falta de armonía entre el rostro y el arreglo de la cabeza, es signo de fealdad y mal gusto.
Esta casa garantiza siempre la perfección refinada de todos sus trabajos y dispone de 24 empleados bien especializados en los cortes, ondulaciones "Marcel", permanentes y al agua, masajes, limpieza del cutis, manicures, cejas, etc.
E 592 Marz 31.

HOTEL MODERNO
CASA ESPECIAL PARA FAMILIAS
En este moderno edificio de cinco pisos con elevador a todas horas, ofrecemos espléndidas habitaciones a precios módicos, desde $80 para matrimonios, con desayuno e inmejorable comida. Casa de toda moralidad. Dragones 9 esquina a Aguila. Tel. M-1773.
E 631 Alt. 12 d 5 mz.

DEPARTAMENTO DE COLCHONETAS, COLCHONES, COJINES, ETC.
De todos estos artículos presenta "El Encanto" la más extensa y llamante variedad.
A los precios más módicos.
Colchonetas, surtido completo de tamaños y calidades, desde $1.80.
Colchones, de varias clases, altos y bajos, desde $7.00.
Edredones ("confortables") de seda un gran surtido.
Cojines de Cretona, de otomano, de seda, borlados, de tercio pelo... Desde $1.50.
Cestos de mimbre para ropa usada, para viaje y otros usos, en todos los tamaños y formas, desde $1.75.
Mosquiteros de punto y de muselina, en todos los tamaños, desde $1.50.
Mosquiteros con aparato, en varias formas y tamaños, desde $5.00.
Mosquiteros sueltos, para aparatos, en todos los tamaños, desde $2.50.
E 576 Marz 31.

Surtido completo de los afamados BILLARES marca "BRUNSWICK"
Hacemos ventas a plazos.
Toda clase de accesorios para billar. Reparaciones. Pida catálogos y precios.
Hartmann Baja, 2. O'Reilly, 102
Santiago de Cuba. Habana
E 702 31 mz

DIRECTORIO PROFESIONAL

ABOGADOS Y NOTARIOS

FELIPE RIVERO Y ALONSO
Abogado y Notario
Aguiar, 73
Dptos. 710-11-12. Tel. M-1472.
E 552 Marz 31.

PROFESIONALES

Saúl Sáenz de Calahorra
Y
OSCAR QUINTANA
ABOGADOS
Se hacen cargo de toda clase de asuntos judiciales, tanto civiles como criminales y del cobro de cuentas atrasadas. Bufete. Edificio Larrea. Dptos. 302 y 304. Empedrado y Aguiar. Teléfonos A-5024, M-5247.
E. 642.—31 Mzo.

ALBERTO BLANCO y GASPAR BETANCOURT
ABOGADOS
Bufete y Notaría
Manzana de Gómez, 522-24. Teléfono M-5153
E 601 Marz 31.

Lcdo. Ramón Fernández Llano
ABOGADO Y NOTARIO
Habana, 57, teléfono A-9813.
E 650. Marz 31.

Dr. Elio Roselló Montaño
ABOGADO Y NOTARIO
Herencias, Divorcios. Asuntos hipotecarios, rapidez en el despacho de las escrituras con su legalización. Oficina: Empedrado 38. Teléfono A-8502. Particular: Neptuno, 50, altos.
E 655 Marz 31.

Pelayo García y Santiago
NOTARIO PUBLICO
García, Ferrara y Diviñó
Abogados. Aguiar, 71, 6o. piso. Teléfono A-2194. De 9 a 12 a. m. y de 2 a 5 p. m.
E 617. Marz 31.

MANUEL JIMENEZ LANIER
FERNANDO ORTIZ
OSCAR BARCELO
ABOGADOS
JUAN RODRIGUEZ RAMIREZ
ABOGADO Y NOTARIO
San Ignacio, 40, altos, entre Obispo y Obrapía, Teléfono A-2701.
E 609 Marz 31.

MARCAS Y PATENTES
DR. CARLOS GARATE BRU
ALOGADO
Cuba 19. Teléfono A-2434
321.—28 Feb.

DOCTORES EN MEDICINA Y CIRUGIA

Dr. MANUEL LOPEZ PRADES
MEDICO CIRUJANO
De las Facultades de Madrid y la Habana. Con 35 años de práctica profesional. Enfermedades de la sangre, pecho, señoras y niños, partos. Tratamiento especial curativo de las afecciones genitales de la mujer. Consultas diarias de 1 a 3, Gratis los martes y viernes. Lealtad 93. Teléfono A-0226. Habana. E. 711.—5 Ab.

Dr. VENERO
Vías urinarias y venéreo. Curación rápida de las complicaciones secretas. Electricidad médica. De 10 a 12 m. y de 4 a 9 p. m. San Miguel 55. Teléfono A-9380.
E 709.—Ab. 4.

Dr. E. PERDOMO
Vías urinarias, estrechez de la orina, venéreo, hidrocele, sífilis, su tratamiento por inyecciones sin dolor. Jesús María 33, de 1 a 4. Teléfono A-1766. E 692.—30d-3

DR. SALVADOR LAUDERMAN
Médico de la Asociación Canaria. Medicina en General, especialmente enfermedades del sistema nervioso, sífilis, venéreo y tuberculosis pulmonar. Consultas diarias de 1 a 2 p. m. en Santa Catalina 12, entre Delicias y Buenaventura, Víbora. Tel. I-1040. También recibe avisos en Jesús del Monte 562 esquina a Vista Alegre. Tel. I-1703. E 696 31 mz.

DR. F. R. TIANT
Enfermedades de la piel y secretas exclusivamente. Ayudante de la Cátedra de enfermedades de la piel y secretas. Especialista de la Quinta La Covadonga. Consultas lunes, miércoles y viernes de 3 a 5. Horas especiales precio aviso. Consulado 90, altos. Tel M-3657. 473 8 my.

HEMORROIDES
Curadas sin operación, radical procedimiento, pronto alivio y curación, pudiendo el enfermo seguir sus ocupaciones diarias y sin dolor. Consultas de 1 a 5 p. m. Suárez 32, Policlínica P.
335 28 f

CORPORACION CLINICA
Teniente Rty, 78
Teléfonos A-7913 y M-2364
Médicos especialistas para los tratamientos, diagnósticos y curaciones. Enfermedades de señoras y niños. (DE LOS OJOS), Garganta, nariz y oídos. Tuberculosis, asma, reumatismo, sangre y piel, inyecciones a las venas intramusculares etc. Blenorragia y sífilis. Corrientes y masajes eléctricos. Rayos X, Análisis en general (orina completo $2.00). Medicina y Cirugía.
GRATIS LOS POBRES
Consultas de 1 a 5 p. m. y de 7 a 9 (noche). Especiales $2.00. Empleo de aparatos, $5.00. (Asistencias por semanas a plazos) anexo (dentistas). Extracciones y otros trabajos artificiales garantizados. Tratamiento de la piorrea, etc.
Neosalvarsán y para diabéticos. Ulceras, Eczemas y demás enfermedades, Tatuajes, manchas, arrugas, etc., son quitadas rápidamente y por nuevos procedimientos.
Servicios de Cirujanos parteros, y comadronas. Reserva, garantía y seriedad profesional completa.
319.—28 Feb.

Dr. A. G. CASARIEGO
Catedrático, por oposición, de la Facultad de Medicina, de los hospitales de París, New York, Calixto García y Clínica "Covadonga". Especialista en enfermedades de las vías urinarias. Consultas, de 2 a 6 p. m. Zenea (Neptuno) 125, bajos. E 698.—30d-3

DR. JOSE G. RIVERO
Especialista enfermedades de los pulmones, corazón y estómago. Tratamiento especial de la tuberculosis por inyecciones especiales. Enfermedades de la sangre. Reconocimiento $5. Para pobres: martes, jueves y sábados, gratis. Consultas de 3 a 5 todos los días en San Rafael 114, entre Escobar y Gervasio. Teléfono M-3004.
E 690 31 mz.

POLICLINICA ZEQUEIRA
Curación radical de la tuberculosis en todos los períodos con inyecciones especiales usadas solo en esta Policlínica. Tratamiento moderno y eficaz para las enfermedades del estómago, piel, sangre, anemia y desnutrición. Curación rápida de asma y reumatismo por la vía intravenosa. Consultas $5.00; de 8 a 11 a. m. de 1 a 3 y de 3 a 5 p. m. todos los días. Martes, jueves, y sábados, gratis para los pobres. Policlínica Zequeira. San Rafael 114 entre Escobar y Gervasio. M-3004. E 691 31 mz.

DR. GABRIEL M. LANDA
Facultad de París, Nariz, Garganta y Oídos. Visita a domicilio. Consultas de 3 a 5. Campanario 57, esquina a Concordia. Teléfono A-4529. Domicilio 4, número 205. Teléfono F-2235.
E. 553.—31 Marz.

PROFESIONALES

DR. FELIX PAGES
CIRUJANO DE LA QUINTA DE DEPENDIENTES
Consultas, lunes, miércoles y viernes, de 2 a 4 en su domicilio, D, entre 21 y 23, teléfono F-4483.
E 611. Marz 31.

Dr. Manuel González Alvarez
CIRUJANO DE LA ASOCIACIÓN DE DEPENDIENTES
Consultas de 2 a 4 martes, jueves y sábados. Apodaca, 3, altos, entre Cárdenas y Cienfuegos, teléfono A-9103. Domicilio, Calle I número 19, entre 9 y 11, Vedado, teléfono F-2441.
E 606 Marz 31.

DR. EMILIO B. MORAN
ELECTRICIDAD MEDICA, PIEL, VENEREO, SIFILIS
Curación de la uretritis por los rayos infra-rojos. Tratamiento nuevo y eficaz de la impotencia. Consultas de 1 a 4, Campanario 38. No va a domicilio.
E. 603.—31 Marz.

DR. PEDRO A. BOSCH
Medicina y Cirugía. Con preferencia partos, enfermedades de niños, del pecho y sangre. Consultas de 3 a 4. Aguiar 11, teléfono A-6428.
E 644. Marz 31.

POLICLINICA INTERNACIONAL
Lealtad 142, entre Salud y Dragones. Consultas y reconocimientos de 10 a. m. a 3 p. m. $1. Aplicación de una ámpula intravenosa o cualquier otra inyección: 50 centavos: a domicilio, $2.00. Inyección de un número de Neosalvarsán, 50 cts. Análisis en general, $2.00; Análisis para sífilis o venéreo, $4.00; Rayos X de hueso, $7.00; Rayos X, de otros órganos $10.00; Inyecciones intravenosas o venéreo, asma, reumatismo, anemia tuberculosis, paludismo; fiebres en general, eczemas, enfermedades de señoras, etc. Se regala sus medicinas, patentes o una caja de inyecciones al cliente que lo pida. Cirugía en general. Reserve su hora por el teléfono A-0344.
E 639 31 mz

Dr. Jacinto Menéndez Medina
MEDICO CIRUJANO
Consultas de 1 a 3 p. m. Teléfono A-7418. Industria 5'
E 554 Marz 31.

Dres. Alfredo G. Domínguez Roldán y
Manuel Viamonte Cuervo
Rayos X, Radium, Radioterapia profunda, Electricidad médica. Horas: de 1 a 4 p. m. Teléfono A-5049. Paseo de Martí, número 33. Habana.
531.—15 Mzo.

DEBILIDAD SEXUAL
ESTOMAGO E INTESTINOS
Dr. MIGUEL VIETA
HOMEOPATA
Sistema Especial. Carlos III, 209, al-
E 620. Marz 31.

Dr. EUGENIO ACEVEDO
Médico del Hospital Mercedes. Medicina en general. Partos. Enfermedades de señoras, piel y sífilis. Consultas de 3 a 6 p. m. teléfono M-2590. San Lázaro 217, bajos. Domicilio Finlay 55, teléfono M-3780.
534 20 mz

Dr. NICANOR M. BANDUJO
MEDICO CIRUJANO
Especialmente enfermedades de señoras. Consultas de 2 a 5 en Avenida de Simón Bolívar. Reina 33, altos. Teléfono A-0113. 501.—14 Mzo.

ENFERMEDADES SECRETAS
Antiguas, mal curadas y prostatitis, impotencia, esterilidad. Curaciones garantidas en pocos días, sistema nuevo alemán. Dr. Jorge Winkelmann, especialista alemán, 25 años de experiencia. Obispo 87 a todas horas del día. 428.—30 Ab.

DR. J. B. RUIZ
De los hospitales de Filadelfia, New York y Calixto García. Especialidad vías urinarias, sífilis y enfermedades venéreas. Examen visual de la uretra, vejiga y catetérismo de los uréteres.
NEPTUNO 84, DE 1 A 3.
E 684 Marz 21.

DR. LAGE
Estómago, Debilidad sexual. Diabetes. Afecciones de señoras, sifilíticas y venéreas. De 1 a 4 y a horas convencionales, Patria 6, altos, Cerro. Teléfono A-3751.
E 619 Marz 31.

Dr. Enrique Fernández Soto
Oídos, Nariz y Garganta. Consultas, lunes, martes y jueves de 2 a 4. Calle O, entre Infanta y 27. No hace visitas. Teléfono U-2465.
E 613. Marz 31.

DR. GUILLERMO LOPEZ ROVIROSA
enfermedades de las glándulas internas y de la nutrición. Trastornos nerviosos, (neurastenia, histerismo, depresión, mal genio, tristeza, insomnios, (palpitaciones) y mentales. Debilidad sexual, pérdidas, impotencia. Trastornos y padecimientos de la menstruación y del embarazo, Gordura moleste, obesidad, niños anormales en su desarrollo intelectual y físico ,raquíticos incompletos, Convulsiones, Bocios, Enfermedades de la piel, Reumatismo, Diabetes, Asma, Nefritis, Dispepsia, Colitis, Entercolitis. Tratamiento de la caída del cabello y de la calvicie por los Rayos Ultravioleta. San Lázaro 468, bajos, entre Infanta y N, de 5 a 7 p. m. 5 pesos. Los domingos, de 4 a 6. Teléfono U-3221. Las consultas por correspondencia del interior, se acompañarán de giro postal.
500.—16 Mzo.

DR. ABRAHAM PEREZ MIRO
MEDICO CIRUJANO
Animas 113, entre Campanario y Perseverancia. Consultas de 3 a 5. Tel. A-9206.
E 616. Marz. 31.

DR. CABRERA
RADIOLOGIA EXCLUSIVAMENTE
Rayos X, Radium. Radicterapia profunda. Corrientes, Radiografías a domicilio. Antigua gabinete "Alamilla" San Miguel 116. De 2 a 6.
443-4 mz.

Dra. MARIA GOVIN DE PEREZ
Dra. MARIA PEREZ GOVIN
MEDICAS CIRUJANAS
De la Facultad de la Habana, Escuela Práctica y Hospital Broca de París. Señoras, niños, partos, cirugía, electroterapia, diatermia, masaje y gimnasia. Gervasio 60. Telf. A-6861.
E 614 Marz 31.

DR. S. PICAZA
ESPECIALISTA DE LOS HOSPITALES DE PARIS Y NEW YORK
Tratamiento por los métodos más modernos de las enfermedades del estómago, intestino e hígado. Examen a los Rayos X, y análisis de las secreciones gastro-intestinales. Horas: de 2 a 4. San Lázaro 246. Teléfono F-4918.
502 16 mz.

DR. EMILIO J. ROMERO
MEDICO CIRUJANO
Catedrático de la Universidad Nacional. Médico de visita de la Quinta Covadonga, Sub-Director del Sanatorio La Milagrosa, San Rafael 113, altos, teléfono M-4417. Enfermedades de señoras y niños. Cirugía general. Consultas de 1 a 3 p. m.
E 555 Marz 31.

M.E.C.D. 2016

PROFESIONALES

Dr. J. A. Hernández Ibáñez
ESPECIALISTA DE VIAS URINARIAS DE LA ASOCIACION DE DEPENDIENTES

Aplicaciones de Neosalvarsán. Vías Urinarias. Enfermedades venéreas. Cistoscopía y Cateterismo de los uréteres. Domicilio: Monte 374. Teléfono A-4545. Consultas de 3 a 6 Zenea (Neptuno) No. 78, primer piso. Teléfono A-5469.
E 631. Marz 31.

DR. CANDIDO TOLEDO OSES
GARGANTA, NARIZ Y OIDOS

Especialista de la Quinta de Dependientes Consultas de 4 a 6 p. m., lunes, miércoles y viernes. Lealtad, 12, teléfonos: F-O-1944, M-4572.
E 607 Marz 31.

Dr. C. E. FINLAY F. A. C. S.
Profesor de Oftalmología

Especialista en Enfermedades de los Ojos y de los Oídos.
Calle 17 No. 42, altos, Esq. K.
VEDADO
Teléfono F-1178
Consultas de 11 a 12 y de 2 a 4 y por convenio previo
E 697 31 mz

DR. J. LYON
De la Facultad de París. Especialidad en la curación radical de las hemorroides, sin operación. Consultas de 1 a 3 p. m. diarias, Correa esquina a San Indalecio. Jesús del Monte.
E 610. Marz 31.

DR. A. V. DAUSSA
Medicina en general. Especialmente enfermedades del pecho. Curación de la tuberculosis en su comienzo. Asma De 1 a 3 p. m. $10, consultas siguientes $5. Salud 59. M-7630. Pobres verdaderos 12 1-2 a 1 martes y sábados.
468 3 d fb 9

Dr. Valentín García Hernández
Médico Cirujano
LUZ 15, M-1644, HABANA

Consultas de 1 a 3: Domicilio: Santa Irene y Serrano, Jesús del Monte. I-1840. Medicina interna.
E 635. Marz 31.

DR. EUGENIO ALBO CABRERA
Medicina interna. Especialidad en afecciones del pecho, agudas y crónicas. Casos incipientes y avanzados de tuberculosis pulmonar. Ha trasladado su domicilio y consultas a Escobar, 47, bajos. Teléfono M-1660.
E 618. Marz 31.

DR. CELIO R. LENDIAN
Consultas todos los días hábiles de 2 a 4 p. m. Medicina interna especialmente del corazón y de los pulmones. Partos y enfermedades de niños. Consulado 20. Teléfono M-2671.
E 645. Marz 31.

"POLICLINICA HABANA"
Suárez, 32. Teléfono M-6233.
DIRECTOR FACULTATIVO
DR. FORTUNATO C. OSSORIO

De Medicina y Cirugía en general. Especialista para cada enfermedad. Consultas de 1 a 5 de la tarde y de 7 a 9 de la noche. Consultas especiales. dos pesos. Reconocimientos $3.00. Enfermedades de señoras y niños. Garganta, nariz y oídos, (OJOS). Enfermedades nerviosas, estómago, corazón y pulmones, vías urinarias, enfermedades de la piel, blenorragia y sífilis, inyecciones intravenosas para el asma, reumatismo y tuberculosis, obesidad, partos, hemorroides, diabetes y enfermedades mentales, etc. Análisis en general. Rayos X, masajes y corrientes eléctricas. Los tratamientos y sus pagos a plazos. Teléfono I-6288.
E 641. Marz 31.

DR. ENRIQUE SALADRIGAS
Catedrático de Clínica Médica de la Universidad de la Habana. Medicina interna. Especialmente afecciones del corazón. Consultas de 2 a 4, en Campanario, 62, altos, teléfonos A-1327 y F-2579.
E. 681.—31d-1o.

Dr. ADOLFO REYES
Estómago e intestinos exclusivamente. Consulta y tratamientos en su gabinete de Lamparilla 74, bajos, solamente de 8 y media a 11 y media a. m. Curación de la úlcera estomacal y duodenal a horas convencionales.
E. 698.—31 Mz.

Dr. Alberto S. de Bustamante
Profesor de Obstetricia, por oposición, Especialidad Partos y enfermedades de señoras. Consultas los lunes y viernes de 1 a 3, en la Clínica Bustamante-Núñez. Teléfono F-3057. Domicilio 15, entre J y K. Vedado. Teléfono F-1862.
E 551 Ab. 25

CLINICA BUSTAMANTE-NUÑEZ
J y 11o. Vedado, Cirugía General y especial. Partos. Rayos X y Laboratorio. Teléfono F-1184.
E 660. Abr. 25.

DOCTOR STINCER
Catedrático de Anatomía Topográfica de la Facultad de Medicina. Cirujano de la Quinta Covadonga. Cirugía general. Consultas. Lunes, Jueves y Sábados, los demás días previo aviso, de 2 a 4. Calle M, número 4, Vedado. Teléfono F-2213, A-1558.
E 652. Marz 31.

INSTITUTO DEL DR. PITA
San Lázaro, 45

Contando con instalación de Baños, Rayos X, y Electricidad Médica, etc. Cura de Rejuvenecimiento, Obesidad, Artritismo, Reumatismo. Enfermedades nerviosas y crónicas. Horas de 2 a 4 p. m.
E 598 Marz 31.

DR. GUSTAVO BERG
Del Instituto Real de Estokolmo, asistido por las doctoras Rut Steimbrecht y Carin Rydbeck. Cultura Física, Gimnasia Sueca, masajes, etc., etc., Jefe departamento de Cultura Física. Instituto del Dr. Pita, San Lázaro 45.
E 595 Marz 31.

DR. MANUEL GALIGARCIA
Médico Cirujano y Ayudante por Oposición de la Facultad de Medicina. Cinco años de interno en el Hospital Calixto García. Tres años de Jefe Encargado de las Salas de Enfermedades Nerviosas y presuntos Enajenados del mencionado Hospital. Medicina General. Especialmente enfermedades nerviosas y mentales. Estómago e intestinos. Consultas y reconocimientos $5, de 3 a 5, diarias, en San Lázaro, 402, altos, esquina a San Francisco, teléfono U-1391.
E 604 Marz 31.

CORPORACION CLINICA
Teniente Rey, 78
Teléfono A-7913 y M-2364

Procedimiento especial en la curación de las ALMORRANAS. Sin dolor ni OPERACION. Pudiendo el enfermo continuar sus trabajos diarios. Tratamiento de la DEBILIDAD SEXUAL e IMPOTENCIA. Nerviosismo, etc. Vías urinarias, corazón y mentales. Estómago, pulmones y del riñón (hígado). Afecciones generales. Médicos especiales para los tratamientos, diagnósticos y curaciones. Cirugía y Medicina en general. (PARTOS), etc. Consultas de 1 a 5 p. m. y de 7 a 9 de la noche.

GRATIS LOS POBRES

Neosalvarsán y para diabéticos, eczemas, úlceras y demás enfermedades. Tatuajes, manchas, arrugas, verrugas, etc., son quitadas rápidamente. Reserva, garantía y seriedad profesional completa.
E 656. Marz 31.

PROFESIONALES

DR. JOSE LUIS FERRER
DIRECTOR Y CIRUJANO DE LA ASOCIACION DE DEPENDIENTES

Afecciones venéreas, vías urinarias y enfermedades de señoras. Martes, jueves y sábados, de 3 a 5 p. m. Obrapía 43, altos, teléfono A-4264.
E 608 Marz 31.

DR. RAMIRO CARBONELL
Especialista en enfermedades de niños. Medicina en general. Consultas de 3 a 4. Escobar 142, teléfono A-1336. Domicilio: Calzada de la Víbora 636. Teléfono I-2[illegible]7
E 605 Marz 31.

DR. RICARDO ALBALADEJO
Especialidad en vías urinarias. Tratamiento especial para la blenorragia impotencia y reumatismo. Electricidad Médica y Rayos X. Prado, 62, esquina a Colón. Consultas de 1 a 5. Teléfono A-3344.
E 597 Marz 31.

Dr. Francisco Javier de Velasco
Afecciones del corazón, pulmones, estómago e intestinos. Consultas los días laborables, de 12 a 2. Horas especiales, previo aviso. Salud 34. Teléfono A-5418.
E 612 Marz 31.

DR. F. DIAZ ROCES
Ayudante de Cátedra de la Escuela de Medicina. Enfermedades de señoras y niños. Tratamientos modernos para las afecciones venéreas, sífilis, reumatismo, anemia, adelgazamiento y afecciones pulmonares. Inyecciones intravenosas. San Nicolás 76-A, entre Neptuno y San Miguel. Teléfonos M-1632 y U-2940. Consultas diarias de 1 a 6. Gratis a los pobres.
449.—5 Mz.

DR. J. M. VERDUGO
ESTOMAGO E INTESTINOS

Curación radical de la úlcera estomacal y duodenal y de la Colitis en cualquiera de sus períodos, por procedimientos especiales. Consultas de 2 a 4 de la tarde. Teléfono A-4425. Prado 69, bajos.
E 602 Marz 31.

DOCTORA AMADOR
Especialista en las enfermedades del estómago. Trata las dispepsias, colitis y enteritis por un procedimiento especial y rápido. Consultas de 1 a 4. Reina 90. Para pobres, lunes, miércoles y viernes, de 1 a 3.
372 28 f

DR. ADOLFO E. DE ARAGON
MEDICO CIRUJANO

Partos, y enfermedades de señoras Consultas: Martes, Jueves y Sábados. De 2 a 4. Manrique 129. Telf. A-9044.
432 4 mz

ANALISIS DE ORINA
Completo, dos pesos. Prado 62, esquina a Colón. Laboratorio Clínico Químico del doctor Ricardo Albaladejo. Teléfono A-3344.
E 596 Marz 31.

DR. JOSE VARELA ZEQUEIRA
Catedrático de Anatomía de la Escuela de Medicina, Director y Cirujano de la Casa de Salud del Centro Gallego. Ha trasladado su gabinete a Gervasio, 126, altos, entre San Rafael y San José. Consultas de 2 a 4. Teléfono A-4410.
E 647. Marz 31.

Dr. Abelardo Labrador
Ha trasladado sus consultas gratis, de Monte 40 a Monte 74, entre Indio y San Nicolás. Especialidad en enfermedades de señoras, partos, venéreo y sífilis, pulmones, corazón y riñones, en todos sus períodos inyecciones intravenosas. Neosalvarsán, etc. Consultas pagas de 3 a 5 p. m. y gratis de 8 a 11 y media a. m. en Monte número 74, altos, entre Indio y San Nicolás. Para avisos: Teléfono U-2556.
50855 10 mz

Dr. IGNACIO CALVO
GERVASIO 126. De 4 a 6. Telf. M-8424

Tratamiento de las HEMORROIDES, sin operación. Enfermedades del recto y del colon. Rectocopia y Signoidoscopia).
507.—18 Mz.

Dr. JUAN DE LA PUENTE
Médico de visita del Centro Asturiano. Niños, estómago e intestinos. Consulta diaria de 3 a 5. (Excepto Sábados). Industria 130, altos. Teléfono A-9685. Teléfono particular I-1197.
5214.—1 Mzo.

INSTITUTO CLINICO
MERCED Núm. 48

Teléfono A-0861. Tratamientos por especialistas en cada enfermedad. Medicina y Cirugía de urgencia y total, Consultas de 1 a 5 de la tarde y de 7 a 9 de la noche.

LOS POBRES, GRATIS

Enfermedades del estómago, intestinos, hígado, páncreas, corazón, riñón y pulmones, enfermedades de señoras y niños, de la piel sangre y vías urinarias y partos, obesidad y enflaquecimiento, afecciones nerviosas y mentales, enfermedades de los ojos, garganta, nariz y oídos. Consultas extras $5.00. Reconocimientos $2.00. Tratamiento moderno de la sífilis, blenorragia, tuberculosis, asma, diabetes por las nuevas inyecciones, reumatismo, parálisis, neurastenia, cáncer, úlceras y almorranas, inyecciones intramusculares y las venas (Neosalvarsán). Rayos X, ultravioletas, masajes, corrientes eléctricas, (medicinales alta frecuencia), análisis de orina, (completo $2), (conteo y reacción de Wasermann), esputos, heces fecales y líquido céfalo-raquídeo. Curaciones pagos semanales (a plazos).
E 638. Marz 31

DR. F. GARCIA AMADOR
Especialista en Enfermedades de la Piel, Sífiles y Venéreos
ESPECIALISTA DE PARIS, LONDRES Y BERLIN

Curación de estas enfermedades por medio de los efluvios de alta frecuencia. Tratamiento eficaz para la curación de los barros, herpes, lunares, manchas y tatuajes. San Miguel 21, entre Industria y Amistad. Teléfono A-2561. Consultas de 10 a 12 y de 4 a 6.
E 600 Marz 31.

DR. GONZALO AROSTEGUI
Médico de la Casa de Beneficencia y Maternidad. Especialista en las enfermedades de los niños Médicas y Quirúrgicas. Consultas de 12 a 2. G, número 116, entre Línea y 13, Vedado, teléfono F-4233.
E 594 Marz 31.

ALMORRANAS
Curación radical por un nuevo procedimiento inyectable. Sin operación y sin ningún dolor y pronto alivio, pudiendo el enfermo continuar sus trabajos diarios. Rayos X, corrientes eléctricas y masajes, análisis de orina completo, $2.00. Consultas de 1 a 5 p. m. y de 7 a 9 de la noche. Merced, 48. Teléfono A-0861.
340 28 f

DR. GONZALO PEDROSO
CIRUJANO DEL HOSPITAL MUNICIPAL DE EMERGENCIAS

Especialista en vías urinarias y enfermedades venéreas. Cistoscopía y Cateterismo de los uréteres. Cirugía de vías urinarias. Consultas de 10 a 12 y de 3 a 5 p m. en la calle de San
E 658. Marz 31.

CIRUJANOS DENTISTAS

Dr. ARTURO ALBERNI
Neptuno 177 y medio, (bajos), encontrará usted garantía, economía y rapidez; cualidades que le enaltecen como dentista graduado en Baltimore y Habana. Consultas de 8 a. m. a 8 p. m.
E 574 Marz 31.

PROFESIONALES

DR. PEDRO R. GARRIDO
CIRUJANO DENTISTA

Por las Universidades de Madrid y Habana. Especialidad en enfermedades de la boca que tengan por causa afecciones de las encías y dientes. Dentista del Centro de Dependientes. Consultas de 8 a 11 y de 12 a 3 p. m. Muralla 22, altos. Teléfono A-5260.
535.—24 Mzo.

DR. ALBERTO COLON
CIRUJANO-DENTISTA

Especialidad: cario dental, rápida curación en dos o tres sesiones, por dañado que esté el diente. Tratamiento de la PIORREA por la Fisioterapia bucal. Hora fija a cada cliente. Consultas de 9 a 5 p. m. Compostela 129, altos, esquina a Luz.
4441.—4 Mz.

DR. GUERRERO DELANGEL
DENTISTA MEJICANO

Técnico especial para extracciones. Facilidades en el pago. Horas de consultas de 8 a. m. a 8 p. m. A los empleados del comercio horas especiales por la noche. Trocadero 68-B. frente al café El Día, teléfono M-6395.
E 649. Marz 31.

DR. H. PARILLI
CIRUJANO DENTISTA

De las Facultades de Filadelfia y Habana. De 8 a 11 a. m. Extracciones exclusivamente. De 1 a 5 p. m. Cirugía Dental en general. San Lázaro 318 y 320. Teléfono M-6094.
E 653. Marz 31.

DR. VALDES MOLINA
CIRUJANO DENTISTA

Avenida de Italia número 24, entre Virtudes y Animas. Teléfono A-8583. Dentaduras de 15 a 30 pesos. Trabajos se garantizan. Consultas de 8 a 11 y de 1 a 9 p. m. Los domingos, hasta las dos de la tarde.
472.—14 Mzo.

OCULISTAS

DR. A. C. PORTOCARRERO
OCULISTA

Garganta, nariz y oídos. Consultas de 1 a 4; para pobres, de 1 a 2. $2.00 al mes. San Nicolás 62, teléfono A-8327.
E 646. Marz 31.

DR. JOSE ALFONSO
OCULISTA

Especialista del Centro Asturiano
NARIZ, GARGANTA Y OIDOS
Calzada del Monte, 286. Consultas de 2 a 4. Teléfono M-2330.
E 648. Marz 31.

DR. HORACIO FERRER
ESPECIALISTA EN ENFERMEDADES DE LOS OJOS

Consultas a horas previamente concedidas, $10.00. Consultas de 2 a 5 de la tarde 5 pesos. Avenida de Wilson y L. Vedado. Teléfono F-4831.
E 615. Marz 31.

QUIROPEDISTA

Quiropedista TELLEZ
Especialista en el tratamiento de uñas encarnadas. Juanetes y callos supurados. Consultas de 8 a. m. a 6 p. m. Consulado y Animas. Teléfono M-2390.
E 669 31 mz

COMADRONAS FACULTATIVAS

MARIA NUÑEZ
Facultativa en partos. Comadrona del Centro Balear. Consultas para las asociadas y particulares de 2 a 3 p. m. exclusivamente. San José, número 124, letra A. Teléfono U-1418.
475.—10 Mz.

GIROS DE LETRAS

MANUEL GONZALEZ
Oviedo, Valdepares, Corresponsal del Banco Canadá de Cuba, Banco Pastor de Coruña, Banco de Gijón, Banco Español Río de la Plata. Se hacen y reciben giros de España y extranjero y se abren cuentas corrientes con interés.
1529 8 ab

J. BALCELLS Y CO.
S. en C.
San Ignacio, Núm. 33.

Hacen pagos por el cable y giran letras a corta y larga vista sobre New York, Londres, París y sobre todas las capitales y pueblos de España, e Islas Baleares y Canarias. Agentes de la Compañía de Seguros contra incendios.
E 624. Jun. 30.

N. GELATS Y COMPAÑIA
103, Aguiar 103, esquina a Amargura. Hace pagos por el cable, facilita cartas de crédito y giran pagos por cable; giran letras a corta y larga vista sobre todas las capitales y ciudades importantes de los Estados Unidos, Méjico y Europa, así como sobre todos los pueblos de España. Dan cartas de crédito sobre New York, Londres París, Hamburgo, Madrid y Barcelona.

CAJAS RESERVADAS
Las tenemos en nuestra bóveda; construída con todos los adelantos modernos y las alquilamos para guardar valores de todas clases, bajo la propia custodia de los interesados. En esta oficina daremos todos los detalles que se deseen.

N. GELATS Y COMPAÑIA
BANQUEROS
E 628. Agto. 14.

ZALDO Y COMPAÑIA
Cuba números 76 y 78

Hacen giros de todas clases sobre todas las ciudades de España y sus pertenencias. Se reciben depósitos en cuenta corriente. Hacen pagos por cable, giran letras a corta y larga vista y dan cartas de crédito sobre Londres, París, Madrid, Barcelona y New York, New Orleans, Filadelfia y demás capitales y ciudades de los Estados Unidos, Méjico y Europa, así como sobre todos los pueblos.
E 625. Marz 31.

AVISOS RELIGIOSOS

Parroquia del Santo Angel
ASOCIACION DE SAN CAYETANO

El sábado, día 6, se celebrará la misa de comunión mensual, a las ocho de la mañana. Después de la misa se impondrá la medalla a las nuevas asociadas.
La Directiva.
10427.—6 Mz.

Parroquia Ntra. Sra. del Pilar
Novena de la Gracia de S. Francisco Javier y Santa Misión del 4 al 12 de Marzo de 1926

Todos los días a las 7 y media de la noche rezo del Santo Rosario y la Novena; cánticos de Misión y Sermón por el R. P. Joaquín Santillana, de la Compañía de Jesús.

El miércoles 10 y el jueves 11 a las 4 y media de la tarde, instrucción para los niños y niñas.

El viernes 12 a las 7: Misa de Comunión para el cumplimiento del Precepto Pascual. Por la noche terminará la Misión con la Bendición Papal.

El domingo 14 fiesta a S. Francisco Javier; a las nueve, misa solemne y sermón.

CONFERENCIAS PARA CABALLEROS

Los días Sábado 6 y Lunes 8, a las ocho y media, después de la Misión, se darán Conferencias sólo para hombres y jóvenes no menores de 17 años.
10190.—8 Mzo.

AVISOS RELIGIOSOS

IGLESIA DE SAN FRANCISCO
SEXTO DOMINGO DE SAN JOSE

A intención de la señorita Asunción O'Reilly

La misa de comunión general a las siete y media, la solemne a las nueve con sermón.
LA CAMARERA.
10771 7 mz

PARROQUIA DEL SANTO ANGEL CUSTODIO
ASOCIACION DE NUESTRA SEÑORA DE LA CARIDAD DEL COBRE

El lunes, día ocho, se celebrará la misa mensual a las 8 a. m. con imposición de medallas al final.
La Directiva.
10775 7 mz

PARROQUIA DEL ANGEL
APOSTOLADO DE LA ORACION

El domingo 7 a las 8 a. m. tendrá lugar la comunión reparadora.
A las 9 misa solemne con exposición del Smo. y sermón. 10615.—7 Mz.

1. ALQUILERES CASAS

Habana

NEPTUNO 303 altos. Se alquilan. Sala, saleta, comedor y tres grandes habitaciones. Precio $70. La llave en la zapatería de al lado. Tel. F-5120. 10807 9 mz.

SE ALQUILA la nave de San Francisco No. 17, entre San Miguel y San Rafael, propia para garage u otro cualquier establecimiento. Está completamente preparada para empezar cualquier negocio. Informan San Miguel 211, altos, esquina a Infanta.
10913 12 mz.

SE alquilan los altos de Infanta 106, letra C entre San Rafael y San Miguel, compuestos de tres hermosas habitaciones sala, saleta, baño intercalado, su espléndida terraza, un departamento en la azotea y todos sus servicios a la moderna. Informan en San Miguel 211 esquina a Infanta, altos.
10914 13 mz.

SE ALQUILA el fresco y moderno piso alto de Monte 168 y compuesto de gran terraza al frente, sala, saleta, 4 habitaciones, baño intercalado con agua caliente y fría, comedor al fondo, amplia cocina de gas, cuarto y servicios para criados independientes y patio. Informan en los bajos Teléfono A-2066. 10866 15 mz.

SE ALQUILAN, juntos o separados, los dos pisos de Blanco 40, inmediatos a Animas (que ocupó hace poco La Prensa). El bajo, inmejorable, para comercio, industria y oficina, patio cubierto con montera de cristales La llave en la bodega de la esquina Informan Teléfono A-3467.
10891 8 mz.

Se alquila la casa de San Lázaro núm. 87, entre Aguila y Crespo, los altos y también los bajos, casa sumamente fresca y ventilada. Se alquila de preferencia toda en conjunto o también por separados los pisos. Instalada bomba Pratts. Llaves e informes en la misma.
10826 10 mz

SE ALQUILAN altos modernos. Sala saleta, 3 cuartos, baño y cocina de gas a dos cuadras de Monte, punto inmejorable. Informan Rafael M. de Labra 267, bajos. 10861 8 mz.

SE ALQUILA el 2o. piso de San Miguel 18 1-2, fabricación moderna, compuesto de sala, antesala, 2 habitaciones, baño intercalado, cocina de gas La llave en la misma, primer piso Precio $75. Informan Carlos III y Montoro. Tel. U-2795.
10859 10 mz.

MALECON 56 entre Galiano, San Nicolás, lindo piso. Sala, comedor, cuarto, cocina, baño, elevador, alquílase amueblado o no. Espléndida vista. 10862 8 mz.

CASITAS con luz eléctrica. Se alquilan a una cuadra del Parque Maceo a $35. Hornos 26. Informan en la misma. 10844 8 mz.

SE ALQUILA en quince pesos, un local propio para barbería. Avenida de Menocal y Santa Rosa.
10827 8 mz.

SE ALQUILAN dos locales, uno por Concordia en $50 y otro por Infanta, que actualmente está con barbería en $70. Esta se traspasa por no poderla atender su dueño. Lo mismo se alquila para otro giro. Informes en Neptuno 172. Teléfono M-6823.
10928 8 mz.

ANTON Recio 86. Se alquila una amplia casa con dos habitaciones en la azotea. Teléfono A-2956.
10905 8 mz.

SE ALQUILA la casa de dos plantas Blanco 43. Informes: Vilegas 98, altos. Teléfono M-5222.
10853 11 mz.

NUEVOS
Se alquilan en Avesterán 12 entre Lugareño y Bruzón altos espléndidos, completos. También se alquila casita en $35. Informan altos de la msma.
10926 8 mz.

CASTILLO 13, hermoso alto. Sala, comedor, 4 cuartos, baño cocina, servicio de criados con cielo raso. Llave Peletería esquina. Informan: Tel. I-1218. 10820 10 mz.

ESQUINA DE TEJAS
Se alquila para establecimiento la espléndida y bien situada casa de Monte 404. Informan en Monte 412, Botica. 10916 20 mz.

SE ALQUILA una sala propia para taller de barnizado u otra cosa. Se da barata. Mide 8 metros por 5 de fondo Gervasio 69. Informes Tel. M-7875. Alonso. 10919 8 mz.

SE alquila en 80 pesos un hermoso y fresco piso alto, tiene sala, cuatro cuartos, cocina y servicios. Espada 31. La llave encargado piso bajo.
10457.—9 Mz.

PRADO segundo piso se alquila, la llave e informes en los altos.
10782.—15 Mz.

SE alquila los altos de Gloria [illegible] Sala, comedor y 2 cuartos y demás servicios Informan Revillagigedo 34, altos Teléfono M-4974.
A 303 —8 mz.

CASA acabada de construir se alquila un primero y segundo piso en Neptuno 234 y 236. Para informes: A-1131, Hotel Florida. 10809.—9 Mz.

SAN Lázaro 161. El tercer piso con sala, recibidor, comedor, tres cuartos, doble servicio, todo moderno, agua abundante. Llave en los bajos. Informan: F-1036. 10813.—8 Mz.

REFUGIO, 41. El bajo y el tercer piso compuestos de sala, comedor, cuatro cuartos, doble servicio, agua abundante. Llave: bodega esquina a Industria. Informan: F-1036.
10815.—8 Mz.

SE ALQUILA una casa Oquendo 36-C altos y D bajos, compuesta de sala, saleta y dos cuartos. Las llaves en la bodega Pocito y Oquendo. Teléfono U-3175. 10758.—7 mz.

ALQUILERES DE CASAS

MURALLA 68
Se alquila el segundo piso muy fresco y ventilado con 4 cuartos, sala y comedor, buen servicio sanitario. La llave en los bajos. Almacén de Sombreros. Informes: Telf. I-6223 o U-2318. A 5 mz.

SE alquilan los altos de esquina Hospital y Valle, con todas las comodidades modernas, precio 60 pesos. Informan: Teléfono I-5375.
10665.—8 Mz.

ALTO independiente. Se alquila Monte, 62, esquina a Indio, con terraza, sala, tres cuartos, comedor, cocina, servicio y bañadera, escalera de marmol nueva. La llave en el bajo. Informan: Teléfono M-7031. Empedrado 46.
10677.—7 Mz.

SE ALQUILAN los altos de la casa Gloria 160, entre Figuras y Carmen, sala, saleta, tres cuartos, baño intercalado, cocina de gas. La llave en los bajos. Informes Jesús del Monte 482, carnicería. Teléfonos I-4122 e I-2404
10716.—10 mz.

SE alquilan los altos de Concordia 4, con sala, comedor, cuatro hermosas habitaciones, lujoso baño intercalado, servicios de criados y demás comodidades. Precio 95 pesos. Informan en la misma. Teléfono M-2489 y Notaría Mariel. Habana 98. 10791.—10 Mz.

HERMOSA casa Montoro 25, cerca de Carlos Tercero, portal, sala, hall, 4 cuartos, comedor, garage, servicios, cocina, cuarto de criados y de chauffeur. Informan: Dr. Oñate. Teléfono A-8294. 10842.—8 Mz.

CIENFUEGOS 33. Se alquila en 60 pesos el segundo piso, compuesto de sala, comedor, tres cuartos y demás servicios, agua abundante. Informan: Obispo 104. Camisería.
[illegible]-9 Mz.

SE ALQUILA el tercer piso de la moderna casa Neptuno 55, entre Aguila y Galiano compuestos de sala, recibidor, tres grandes habitaciones, magnífico baño intercalado, comedor y cuarto y servicio de criados. Tiene calentador para el baño y agua abundante por motor. La llave en el departamento del fondo e informan en Cuba 52. Señor R. Bombalier. 10766.—14 mz.

HERMOSA planta baja se alquila en Gloria 8, con sala, saleta, tres habitaciones, baño moderno, cocina de gas, y traspatio. Precio 60 pesos. Llaves bodega esquina Cienfuegos. Dueño: A-2301. 10765.—7 mz.

ALQUILO casa esquina Animas y Soledad para bodega, se da barata, tiene buenos armatostes, mostrador y pesas. Informa Méndez Reina 19. Teléfono A-4483. M. García Romay.
10698.—10 mz.

HABANA 68 entre Empedrado y Tejadillo, se alquila la planta baja con dos huecos, uno puerta entrada y otro con vidriera y entrada, también por el zaguán, propio para establecimiento y oficinas. En los altos informarán. 10669.—8 mz.

SE ALQUILA el alto de Fundición 2 entre Compostela y Egido, tiene sala, recibidor, cinco cuartos, dos baños, etc. Acabada de fabricar. La llave en la bodega de esquina Picota. Informes F-4496. 10689.—9 mz.

SE alquila tercer piso Gloria 36. $40. mensuales. Informan señor Juncadella. Teléfono A-2452.
A 151.—7 mz.

ALTOS EN MISION
Se alquilan los altos de Misión 10, izquierda y derecha, esquina a Cárdenas, con sala, comedor, tres cuartos y demás servicios. Informa Sr. Alvarez, Mercaderes 22 altos. El papel dice dónde está la llave.
10726-3 mz.

ESCOBAR NUEVE
Se alquilan los altos, con sala, saleta, cinco habitaciones y demás servicios. El papel dice dónde está la llave. Informa, Sr Alvarez, Mercaderes 22 altos. 10727-8 mz.

COMODA Y BARATA CASA
Se alquila en la calle de Agustín Alvarez número 1, a una cuadra del Nuevo Frontón y dos de Belascoaín con sala, saleta, tres habitaciones y demás servicios. Informa, Sr. Alvarez, Mercaderes 22 altos. El papel dice dónde está la llave.
10728—8 mz.

ALQUILO
Locales para establecimientos, casas y apartamentos para familias en todas partes de la ciudad.
TOSSAS
Manzana Gómez 302. Tel. A-8987.
10655.—18 mz.

SE ALQUILA Industria 162, primer piso, compuesta de sala, recibidor, cuatro amplias habitaciones, comedor, cuarto de baño cocina y servicio para criados. Informan en Amistad 87. Teléfono A-4006. 10719.—7 mz.

SAN NICOLAS 171
Se alquilan los bajos, con sala, saleta, dos habitaciones y demás servicios. Informa, Sr., Alvarez, Mercaderes 22 altos. El papel dice dónde está la llave.
10729-8 mz.

SE alquila la casa Estrella 153 sala, comedor, 2 habitaciones, patio, cocina, servicios, escalera para la azotea. Es moderna. Precio único $45. La llave en la bodega. Informes en el Obispado, doctor Cuadrado.
10625.—9 mz.

SE ALQUILA Lealtad 111, bajos. Tiene sala, recibidor, comedor, siete cuartos, baño intercalado cuartos y servicios de criados, etc. La llave en el alto. Su dueño Wilson 10 esquina a M, altos. Teléfono F-4496.
10690.—9 mz.

HABANA 133 entre Sol y Muralla, se alquila el segundo piso, moderna construcción. Puede verse e informan en la misma de 1 a 5 p. m. 10432 9 mz.

REFUGIO, 29, alquilo piso sala, comedor, tres cuartos, etc. 70 pesos, dos meses fondo. Llave bodega Industria. Informan: Obrapía 51, casa huéspedes. Teléfono A-3002. 10628.—8 Mz.

A LOS COMERCIANTES
En Carlos III e Infanta, lugar de más porvenir de la Habana, alquilo dos amplios y ventilados locales, acabados de fabricar, propios para cualquier industria o comercio. Informan en el mismo, Café Las Avenidas. A 752 8 mz

ALTOS, EN $70
Se alquilan en Trocadero 67, entre Amistad y Aguila, con tres cuartos, sala, baño y cocina de gas. Informan: J. Balcells y Cía. San Ignacio 33. A-2766. 10641.—14 Mz.

POZOS DULCES 24 a la entrada del juego de Pelota Almendares y a dos del paradero del Príncipe, casa con tres habitaciones, servicio moderno y de criados. Informan en los altos. 10431 9 mz.

SE ALQUILA un local para comercio en Trocadero 72 1|2 entre Galiano y San Nicolás. Informes 17 esquina a L. Teléfono F-1833. 10766.—9 mz.

ALQUILERES DE CASAS

730 metros. Extraordinaria oportunidad de obtener, por alquiler módico, el amplio, claro y ventilado local de Habana, 111-113, en pleno distrito comercial. Informes: Amargura, 31 (por Habana). 10551—8 Mz.

SE ALQUILA segundo piso San Miguel 179 E. Sala, tres cuartos, comedor, baño intercalado, cocina, servicios, cuarto criados. Llaves Botica $60 Informan. Mercaderes 27. A-6524.
10544 11 mz.

SE ADMITEN proposiciones por el zaguán de Aguila 113, esquina a San Rafael. Informan en los altos. 10354 7 mz.

SE ALQUILAN dos casas modernas planta baja en Príncipe 12 a una cuadra del Paseo del Malecón, cuatro cuartos. Informan en las mismas el portero. Teléfono I-2354. 10649.—10 mz.

SE ALQUILA, amplio y ventilado local propio para almacén, industria etc. por proximidad a los muelles. Inquisidor 4 casi esquina a Muralla. 10459 11 mz.

ALQUILO
Una hermosa Esquina de fraile, propia para bodega u otra industria; hay más departamentos para alquilar. Informan: Campanario 130 bajos.
10658-9 Mz

SE alquila la casa Gervasio 164, propia para depósito o almacén. Informarán en Industria 158, teléfono A-3772. 10606 7 mz

CARLOS III 239, esquina a Espada, se alquilan dos casas nuevas muy ventiladas. Precio de ocasión, mucha agua, bajos informan Muñiz.
A 751 8 mz

AMISTAD 28
entre Concordia y Virtudes. Se alquilan los altos, sala, saleta, tres cuartos, cuarto baño y de servicios; en el tercer piso cocina con su torno, dos cuartos y servicios, agua abundante. Están acabados de pintar. La llave en el bajo. Informes: Cerro 522-A.
10662-8 mz.

SE alquila una nave 8 x 35, Sol 90, Informes teléfono F-5753, Calle C, 229. 10604 9 mz

SE alquila en Castillo y Quinta número 4, barrio de Atarés, una espléndida casa propia para dos familias o una larga. La llave en el núm. 2. Informes al teléfono M-1353.
10610 9 mz.

SE alquila en Sol 90, un elegante piso, sala, saleta, 4 habitaciones, espléndido baño, comedor, terraza y cuarto de criados. Informes teléfono F-5753. 10603 9 mz

SE alquila hermosa nave San Martín 5, a una cuadra de Infanta con 700 metros cuadrados, superficiales. Informan en la misma. Se da contrato.
9393 3 ab

AMISTAD 48
Altos, esquina a Neptuno, se alquila esta casa de moderna construcción, compuesta de sala, comedor, recibidor, cinco habitaciones, dos de ellas en los altos, cocina y servicios. Informan: Aguiar 71, departamento 410. Dr. López. A-8980.
10113 8 mz

CERCA de oficinas, alquilo segundo piso Aguiar 47, sala, saleta, comedor, cinco cuartos, etc. 80 pesos, dos meses fondo. Informan: primer piso izquierda. 10630.—8 Mz.

ROMAY NUM. 25
a media cuadra de Monte, se alquila primer piso compuesto de sala, recibidor, 4 cuartos, baño intercalado completo, cocina de gas y servicios de criados. La llave en Infanta y Santa Rosa, Barbería. Informes: Librería Albela. Belascoaín 32 B. Tel. A-5893.
10260 10 mz.

PARA OFICINAS se alquila un buen local en la esquina de San Miguel y Consulado. Informan al lado en la Compañía de Préstamos sobre Alhajas. 10277 10 mz.

SE alquila el 2o. piso de la calle de Progreso 14, al lado de la esquina de Compostela, frente al Banco The National City Bank; se compone de recibidor, sala, cuatro cuartos, baño intercalado, comedor, cuarto de criados, con servicio, cocina de gas y calentador, todo decorado. Las llaves el portero teléfono I-4990.
10389 11 mz

SE alquila Avenida Menocal (antes Infanta) entre Benjumeda y Llinás, tres casas altas, con sala, comedor, cuatro cuartos baño intercalado, agua caliente y fría cocina de gas, cuarto de criado. Informes: Teléfono I-1116.
9363 7 mz

LOCAL ALQUILO O TRASPASO
en lo mejor de Neptuno, tiene vidrieras y armatostes preparado para cualquier giro, precios de situación, sin regalía. Suárez 103, bajos. Teléfono M-5440. 9005.—9 mz.

PUNTO COMERCIAL
En lo mejor de la calle Compostela casi esquina a Muralla, No. 86, se alquila un buen local para establecimiento, de regular capacidad. La llave en Muralla 71. Informa: Arturo Fernández. Habana 86, tercer piso, de 2 a 6 p. m. 9634 13 mz.

VILLEGAS, 109
casi esquina Muralla, gran almacén 500 metros concluida fabricar. Precio situación dos segundos pisos con cinco habitaciones, todo moderno. Teléfono F-5506. 10460.—11 Mz.

SE alquila un piso en Cienfuegos número 18, entre Corrales y Apodaca. Informan en los bajos.
10217.—17 Mz.

GALIANO, 27, BAJOS
Se alquilan estos bajos, propios para establecimiento, con sus vidrieras a la calle, situados entre Lagunas y Animas. La llave en la sombrerería al lado. Informa: López Oña. Aguiar 71. Depto 410, de 9 a 11, a. m. y de 2 a 4 p. m. Teléfono A-8980. 9769 11 mz

SE alquila el tercer piso de Manrique 5-C, con sala, saleta, dos habitaciones, comedor al fondo y baño intercalado, cocina de gas, agua fría y caliente. Informes: Peletería La Exposición, Manzana de Gómez. Teléfono A-3234. La llave en la bodega.
10429.—10 Mzo.

EN NEPTUNO 164-166 entre Escobar y Gervasio, se alquilan, para personas de gusto, dos modernos y lujosos pisos, altos, acabados de decorar. Tienen terraza a la calle, sala, recibidor, tres habitaciones con baño intercalado, comedor, cocina, cuarto de criados y baño de criados. Pueden verse de 7 a 11 y de 1 a 5 Informan Manzana de Gómez 260.
10033 7 mz.

ALQUILERES DE CASAS

SE ALQUILAN en $125 altos modernos. San Miguel 118 entre Campanario y Lealtad, entrada independiente, con sala, antesala, 5 cuartos baño completo intercalado, comedor cocina de gas, cielo raso, mucha agua, muy frescos. La llave en los bajos. Dueño: Prado 77 A altos. Tel. A-9598. 10021 8 mz.

SE alquila un piso en Neptuno 16, con sala, recibidor, cuatro cuartos, comedor, cocina cuarto de baño y un servicio para criado. Informan en los bajos. 10208 10 mz

SE alquilan el primer piso derecho de la casa Santa Clara 29, compuesto de sala, saleta, tres habitaciones, servicio sanitario completo. La llave en los bajos. Informan Sr. Lazcano, Banco Nacional 306, teléfonos A-1051 o F-3694. 9367 7 mz

SE ALQUILA por $70 en Zulueta 33, por Arco del Pasaje, gran local propio para establecimiento, oficina, comisionista etc. con vidrieras al frente, entresuelos, habitación interior, servicios sanitarios y patio. Informan Teléfonos M-6263 y A-1358. Altos botica Sarrá. 10148 8 mz.

SE ALQUILA en Amargura 61 para establecimiento o pequeña industria, un local de 90 metros de superficie. Informan en el No. 63. Precio $80. 9955 11 mz.

PARA establecimiento, industria, oficinas con frente a Belén, se alquilan los altos y bajos de Acosta, 83. Informan: A-1351, A-4312, de 1 a 4.
10011.—8 Mzo.

CERCA DE BELASCOAIN
Se alquilan los lujosos altos de la letra H de San José 124, entre Lucena y Marqués González, con sala, saleta, tres habitaciones, salón de comer cuarto de criado y doble servicio sanitario con calentador. Informa, Sr. Alvarez, Mercaderes 22 altos. El papel dice dónde está la llave.
10725-8 mz.

AGUIAR 92, entre Obispo y Obrapía, se alquila planta baja, propia para academia, empresa u oficinas, 550 metros. Se da contrato. Teléfono A-3387. Muñiz. 9523 8 mz

MUY BUENA OFICINA
en O'Reilly 40, esquina a Aguiar. Informan en el café.
7402.—13 Mzo.

PARA almacén de tabaco se alquila el cómodo almacén de Reina 30, construido expresamente para el objeto. Capacidad 2000 tercios (dos mil), entrada por San Nicolás.
10244.—8 Mzoz.

SE ALQUILA una casa nueva con 36 habitaciones. Informan O'Reilly 32, Botica. 10150 8 mz.

COMPOSTELA 195, altos, se alquila casa recién construída compuesta de tres espléndidas habitaciones, cuarto de baño completo intercalado, sala, comedor, cocina de gas y calentador. Precio 60 pesos al mes. Las llaves en la bodega esquina.
9985 11 mz.

SE ALQUILAN dos hermosas casas Suárez 116 altos y Suárez 116 A, altos, compuesta cada una de sala, saleta, 4 cuartos, servicios de criados, baño intercalado; cocina de gas y servicios sanitarios completos. Alquiler cada casa $70. Informan Tel. A-4358 y M-6263, altos Botica Sarrá.
10147 8 mz.

NEPTUNO 255, izquierda, entre Hospital y Espada. Próximos a desocuparse, se alquilan los lujosos altos, muy ventilados. Tienen tres patios, con sala, saleta, 5 habitaciones, salón comedor baño completo intercalado con abundante agua fría y caliente, despensa, cocina de gas, servicio de criados y una habitación alta muy espaciosa con servicio y lavadero. Para verla llame en la Oficina de los bajos. Informan San Rafael 133.
10107 7 mz.

SE ALQUILAN los modernos bajos Inquisidor 48. Sala, tres cuartos, comedor al fondo, baño completo, cocina, servicios, cuarto criados. Llaves alto derecha. Mercaderes 27. A-6527.
10130 7 mz.

CASITA moderna se alquila a corta familia de buenas referencias, San Joaquín 1 A entre Estevez y Santa Rosa. Se compone de sala, dos habitaciones, baño intercalado con servicio completo, cocina, patio. Para informes en los altos y en Muralla y Compostela. Vidriera.
10134 9 mz.

SE alquila Maloja 201, esquina a Oquendo, con tres cuartos, sala, recibidor y baño moderno. Informes en los bajos. 9757.—9 Mzo.

GALIANO, 27, ALTOS
Se alquilan los altos con sala, comedor, 4 cuartos, cocina de gas, etc., situados entre Lagunas y Animas. La llave en la sombrerería al lado. Informa: López Oña. Aguiar No. 71, Dpto. 410, de 9 a 11 a. m. y de 2 a 4 p. m. Tel. A-8980.
9768 11 mz

SE alquila el alto de San Miguel 123, entre Gervasio y Escobar. Se compone de sala, saleta, cuatro habitaciones, baño intercalado, comedor, cuarto y servicio de criados. La llave en el bajo. Informan: Belascoaín 2, Romeo y Julieta, y en el teléfono U-3456.
10440.—9 Mz.

SE alquila la planta baja de la casa calle Habana número 101, propia algún establecimiento. Informan: Aguilera número 71. Teléfono A-6525.
10035.—7 Marz.

SE alquilan en 45 pesos los altos de la casa Misión número 118, sala, saleta, 2 cuartos, baño etc. Llaves bodega al frente. Dueño: I-2450.
9689.—14 Mzo.

ESQUINA DE TEJAS
Se alquila, para establecimiento la espaciosa y bien situada casa de la Calzada del Monte 404. Informan Monte 412. 8759 7 mz.

ALQUILERES DE CASAS
A una cuadra de la esquina de Tejas, en casa nueva frente a un gran jardín, se alquilan departamentos dos cuartos, baño intercalado, sala, comedor y cocina en 50 pesos. Propietario: Calzada del Cerro, 426. 7403.—13 Mzo.

SE alquilan los altos Industria número 45, entre Trocadero y Colón, con sala, comedor, cuatro cuartos y servicio. La llave en la misma. Informes: F-5100. 9987.—9 Marzo.

SE alquilan las hermosas y ventiladas casas Plácido 18, primer piso, derecha y tercero izquierda y Cárdenas 64, segundo y tercer piso. Las llaves e informes en Zulueta 36-G. Teléfono A-9266. 9747.—9 Mzo.

PARA INDUSTRIA O ALMACEN
Se alquila en Figuras 3 1-2 entre Campanario y Lealtad, hermoso local de dos plantas, compuesto de salones de 400 metros cada uno. Informan Desegue 72. 9838 7 mz.

PARA FRUTERIA O BARBERIA
Se alquila en $30 un magnífico local de esquina, frente a la portada de la Quinta La Covadonga, calzada Cerro No. 476, esquina a San Pablo. Informa el encargado, en la habitación 4.
9793 9 mz.

ALQUILO gran local, 1,200 metros moderno, almacén depósito. Animas 177, entre Oquendo y Marqués González, casita interior independiente, sala, cuarto, comedor, servicios, luz. Informes altos. 9574.—13 Mzo.

ALQUILERES DE CASAS

ARAMBURO 42
Entre San José y San Rafael, a media cuadra del Parque Trillo, se alquila el primer piso alto, compuesto de sala, recibidor, 4 cuartos, sala de comer al fondo; baño intercalado completo; cocina de gas y servicios de criados. La llave en el piso de arriba. Informes: Librería Albela. Belascoaín 32 B Tel. A-5893. 10261 10 mz.

SE alquilan en el último precio de $110, el segundo moderno piso de la casa Industria 6, sala, recibidor, 4 cuartos, baño intercalado completo, saleta de comer cocina de gas, un cuarto y servicio de criados. Llaves garage. Dueño, I-2450.
10384 11 mz

SE alquilan los ventilados altos de esquina de San Lázaro 147, esquina a Basarrate, casa moderna con 3 cuartos. Teléfono U-1227.
10054.—9 Mzo.

SE ALQUILA en $50.00 unos bajos en Suárez 137 con sala, dos cuartos, comedor, baño y demás servicios. Informan Tel. I-2601. La llave enfrente
10593 7 mz.

CUBA 8
Se alquilan los bajos, compuestos de zaguán, sala, saleta, tres habitaciones, un salón con entrada independiente por Aguiar, cocina y demás servicios completos. Informa, señor Alvarez, Mercaderes 22 altos. El papel dice dónde está la llave.
10724-8 mz.

SE ALQUILA un magnífico local para comercio en la calle Aguacate 122 entre Teniente Rey y Muralla con armatostes o sin ellos. Precio $110.60 Razón en la misma o en Cuba 80. José Fernández. 10167 9 mz.

SE alquilan los altos de Castillo y Cádiz, letra C, con sala, saleta, dos cuartos, baño intercalado, cocina, cielos rasos, agua en abundancia. La llave en la bodega de la esquina. Informan en 23, esquina a I, número 181.
10269.—8 Mz.

RESIDENCIA confortable. Acabados de construir, se alquilan los bajos y segundo piso de la casa Avenida de la República entre Aramburo y Hospital decorados y capaces para familia numerosa y de gusto. Hall, pantry despensa, baños de lujo, comedores con techos y zócalos estilo Renacimiento español, cocina de gas y cuarto y servicio de criados. Las llaves e informes en la portería.
9845 9 mz.

SE alquila próximo a desocuparse el gran local con servicios suficientes de agua y demás que son necesarios, es propio para una industria o establecimiento, se dará barato, véanlo en la barbería. Informan y su dueño: San Miguel 86, altos. Teléfono A-6954.
9748.—7 Mzo.

EN BARCELONA 4
Se alquila el piso principal con tres cuartos, sala, recibidor, baño intercalado, comedor, cocina y servicios de criados patio y traspatio; fabricación moderna. Informes en tercer piso de la misma y en el Teléfono: M-6074. 10290 8 mz.

ZULUETA 34
Se alquila local para pequeño negocio; poco alquiler. Calle de mucho tránsito. 10566 8 mz.

ALQUILO cerca Secretaría Obras Públicas, modernos altos, Curazao uno, esquina Luz; precios sesenta pesos. Llave: Informes: San Lázaro veintinueve, altos. 9726.—8 Mzo.

SE ALQUILAN baratos los bajos de Jesús María 47, propios para establecimiento. Pueden verse a todas horas. Informes Luz 24. Teléfono I-2022. 9732 7 mz.

SE ALQUILA EL PISO ALTO DE HABANA NUMERO 100
tiene además una habitación en la azotea. Las llaves en la sombrerería Habana, esquina Obrapía. Informan: Lealtad, 153, bajos. Teléfono A-7897.
9966.—11 Mzo.

SE ALQUILA en Peñalver entre Arbol Seco y Subirana, una casita compuesta de sala, comedor y dos habitaciones con un buen patio. Precio $45 al lado, carpintería de A. Novoa, informan. 9804 7 mz.

LEALTAD 105 entre San Rafael y San Miguel, alquilo espléndidos altos 6 grandes habitaciones, sala, comedor servicios modernos. La llave bodega esquina San Miguel. Informes Neptuno 106. A-4480. 10590 8 mz.

ALQUILO Campanario 46 esquina a Virtudes hermosos altos, compuestos de sala, comedor, recibidor, 4 habitaciones 2 baños cocina todo moderno. La llave bodega en frente. Informes: Neptuno 106. A-4480.
10589 8 mz.

SE ALQUILA un piso bajo del moderno edificio Marqués González No. 14 entre Zanja y Salud, con sala, recibidor, 2 habitaciones grandes, baño intercalado, comedor al fondo y cocina de gas. Llaves e informes Ferretería de Padre Varela y San Rafael. Teléfono M-9416. 10565 7 mz.

A los comerciantes, Industriales y Almacenistas
Se alquila la casa Estrella, 79, con unos 500 metros de superficie. Tiene refrigerador. Informan: I-3945.
9394.—7 Mzo.

ALQUILO casa grande de 400 metros dos pisos con zaguán, salas, saletas, comedores, 12 cuartos, baños intercalados, cielo raso, sirve para todo lo que se quiera. Escobar 117 entre Salud y Reina. Infórmes y llave en el 119. 10013.—11 Mzo.

SE ALQUILA cerca Carlos III, bajos Luaces 9. Portal, sala, 4 cuartos, comedor; baño intercalado; todas las comodidades necesarias $75. Llaves: bodega. Informan: Mercaderes 27. A-6524. 10306 10 mz.

Cerro

BEERS' BULLETIN
SE ALQUILA

Tulipán, casa nueva, 3|4.	$ 60
Tulipán, 2|4, B, nueva..	25
L. de Chaple, amueblado, bungalow Ame...	100
Línea, 10|4, 4b. garage..	300
B. Retiro, sin muebles casa Ame...	140
Calle 14, Vedado, 5|4b. garage.	160
Cuartos en Habana, Prado, servicios completos.	

SE NECESITA
Casa en el Vedado, de 12 a 15 hab 3b.

SE VENDE

125 acres terrenos con árboles frutales..	25.000
Fábrica de dulces en el campo...	25.000
Hotel cerca de la estación 53|4 alquiler $600..	15.000
Gran Boulevard, 8660 metros C. C. Park 3.25 el metro.	
Casa en C. C. Park, 200 metros de terreno...	65.000

Para alquileres y ventas de propiedades vean a:
BEERS. HABANA
(Est. 1906)
A-3070. Pres. Zayas 9 1-2. M-3231.
E. 712.—6-7 Mz.

EN EL REPARTO Los Pinos, cerquita del Paradero de Miraflores, Avenida del Oeste, entre Manhattan y Avenida del Apostol, se alquila el chalet Villa Encarnación, acabado de construir, mampostería y azotea, jardín, portal, sala, saleta, dos habitaciones; cocina; comedor y sus servicios y gran patio. Precio $40. La llave el cartel dice donde está. Informes en Chacón 19 bodega esquina a Compostela. Teléfono A-7154.
10870 8 mz.

TRINIDAD 34, Cerro. Una cuadra de la Calzada, tres de Tejas, baño completo, sala, saleta tres habitaciones cocina grandes. Llave bodega esquina Carbajal. Teléfono F-5186.
10747.—7 mz.

CERRO. Se alquilan los altos de Churruca esquina a Daoiz, con tres cuartos y baño intercalado, $45.
10196 10 mz

M.E.C.D. 2016

ALQUILERES DE CASAS

EN $35. SE ALQUILA una nave propia para industria pequeña o depósito de mercancías en la calle Unión y Ahorro No. 31 a una cuadra de la Calzada del Cerro y una casita nueva al lado en $33. Informan en los altos de la esquina. Patria 20. 10524 7 mz.

ALQUILAN muy baratos, espléndidos altos, con sala, saleta, y cuatro cuartos. Una cuadra de esquina de Tejas, una de la Calzada del Cerro y otra de Infanta. Calle de Cruz del Padre y Velázquez. Informan esquina, bodega. 10568 18 mz.

SE alquila una hermosa casa en Churruca, 50, tres cuadras de la Calzada, Las Cañas, Cerro. Sala, saleta, tres cuartos, cocina gas, luz eléctrica. Informan U-2553, A-8637. La lave allí. $45.00. 10776 11 mz

CERRO, a dos cuadras de los carros Palatino, alquilo frente casa vecindad, portal, sala, cuarto y cocina, la doy barata, buen negocio para un matrimonio de corta familia vivirá el frente de balde y coge dnero. Informan: Moreno y Salvador, bodega o teléfono I-5711. 10802.—9 Mz.

SE ALQUILA la espléndida casa Calzada 575 esquina a Carvajal, acabada de pintar, en la parte más alta del Cerro, a 3 cuadras de la Esquina de Tejas, con portal, vestíbulo, sala, saleta, gran galería, comedor, 4 magníficos y ventilados cuartos, dos baños intercalados, dos cuartos altos, 3 para criados, con servicios, cocina y repostería, garage para dos máquinas, agua abundante, fría y caliente. Precio $225 Teléfonos F-3150 y U-1923. 9775 7 mz.

VIBORA. En 40 pesos, Josefina 7, casi esquina a Calzada, portal, sala, saleta, tres cuartos, cocina, patio y servicios. Toda de cielo raso; nunca falta el agua. 10053.—7 Mzo.

SE alquila un local para barbería en 15 pesos al lado de la bodega Los Castellanos. Arroyo Apolo. Teléfono I-1176. 10056.—9 Marz.

SE ALQUILA la casa Santos Suárez esquina a Gomez en $60 con dos meses en fondo. Está abierta todo el día. Informes en Merced 35 de 8 a 11 a. m. y por el Tel. I-2478, de 2 a 4 p. m. 9973 9 mz.

HERMOSA NAVE ALTA

Se alquila con 500 metros cubiertos, sin columnas y una gran terraza por dos calles, ideal para grandes talleres, industrias, sociedad o colegio. Informan Ave. Serrano 6. Tel. I-3121 10161 16 mz

ACABADO de fabricar se alquilan los hermosos altos de Cruz del Padre y Universidad, con tres habitaciones, sala, comedor y demás servicios, precio regalado. Informes en los bajos. Teléfono A-0173. 9989.—9 Marz.

Jesús del Monte-Víbora

VIBORA. Casa grande 7 habitaciones. Portal, sala, saleta, comedor a la brisa, gran patio terraza sobre el mismo casa propia para verano por su gran ventilación y aires de la brisa. Diez de Octubre 587 entre Mariano y Catalina. 10824 13 mz.
10824 13 mz.

VIBORA

Se alquilan 10 de Octubre y Vista Alegre los ventilados altos y bajos con todo confort. Precios desde $59. Informa su dueño. 10871 13 mz.

ALQUILAN casas chicas baratas acabadas de construir de concreto y ladrillo en Rosa Enríquez y Juana Abreu, Luyanó. 10843.—8 Mz.

SE ALQUILA San Mariano 14, una cuadra de la Calzada, casa compuesta de sala, saleta, comedor al fondo, cuatro cuartos, baño intercalado, cocina, pantry; patio; traspatio; garage y servicios para criados. Precio: $125. Informan en la misma o Oscar López. Tel. A-2114 y F-5171. 10865 10 mz.

SE ALQUILA para comercio la casa de la calzada de Jesús del Monte 27 y 29, a una cuadra de la esquina de Tejas. Informan Jesús del Monte No. 336 Teléfono I-3611. 10874 8 mz.

VIBORA. En $40 se alquila la casa San Mariano 97 entre Lawton y Armas, compuesta de sala, saleta, y tres habitaciones y demás servicio. La llave en la bodega de Armas. Informes. Tel. I-3169. 10894 8 mz.

EN $55 SE alquila la casa de San Mariano 10, Víbora a una cuadra de la calzada, compuesta de sala, saleta, 3 cuartos, comedor y cocina de gas. La llave en la bodega de Buenaventura. Informan Tel. A-5372. 10881 8 mz.

ALQUILO GANGA

En la Calzada de Concha y a cuadra y media del Paradero alquilo una casa moderna, de sala; comedor; dos cuartos, cocina y baño en $24. Informan Concha 234. Peletería La Moda. 10849 9 mz.

ALQUILO, REFORMA 122

A cuadra y media de la Calzada de Luyanó en la calle Reforma, se alquilan unos altos, acabados de fabricar, compuestos de sala, tres cuartos, baño intercalado completo, comedor y cocina al fondo; abundante agua. Precio a gusto del consumidor. Informa: Reforma y Compromiso, bodega de Agustín. 10830 9 mz.

SE alquila la lujosa y moderna casa de dos plantas, Goicuria 16, casi esquina a Lacret, contiguo a la línea de Santos Suárez, compuesta, los bajos, de portal, sala, saleta, hall, cocina, servicio de criados y patio, y los altos de tres grandes cuartos, hall, magnífico baño moderno con agua fría y caliente. La llave en la bodega de la esquina. Informa: A-4092, departamento 213 y 214 del Banco Scotia o A-7420. San Lázaro 154 y 156, (altos). 10790.—8 Mz.

PARA profesional o familia, alquilo tres primeros pisos independientes en Jesús del Monte, entre Santos Suárez y Enamorados, 258, con sala, saleta, comedor, cinco cuartos, baño intercalado y dobles servicios. Se entregan a satisfacción. Llaves: bajos. Peletería. A-6523. 10811.—10 Mz.

REPARTO de Párraga, Jesús del Monte, se alquila en la calle de Milagros, número 34-A, una hermosa casa acabada de fabricar, jardín, portal, dos cuartos, baño intercalado, sala, comedor, cocina de gas, escalera de marmol para los altos y 2 cuartos, baño y terraza. 10789.—10 Mz

SE alquila Correa y Flores moderna y cocina de gas. Informan: Teléfono I-5375, precio 35 pesos. 10666.—8 Mz.

CALLE de Herrera número 25, Jesús del Monte, Pasage entrando derecha, se alquilan dos casitas de planta baja y dos de planta alta con dos habitaciones, cocina, baño y servicio sanitario, pisos de mosaicos, precio 20 pesos con luz hasta las 11 de la noche, dos meses fondo o fiador. Informan: Cuba 31. Notaría del Dr. Fernández o Malecón 29. Teléfono A-7060 M-1451. Las llaves en poder de la encargada Blanca Alvarez. 10633.—9 Mz.

SE alquila un terreno en Jesús del Monte para siembra, cría de aves o vaquería, hay vivienda y agua. Empedrado 46, bajos, esquina a Compostela. 10678.—7 Mz.

SE ALQUILA

Casita en Santos Suárez, sala, saleta, dos habitaciones, cocina y patio, en $30. Luis Estévez entre Juan Delgado y Goicuria. Informan salón de billares Plaza, al lado del Teatro Actualidades, de 2 a 4. 10721.—7 mz.

ALQUILERES DE CASAS

EN lo más pintoresco del Reparto Santos Suárez se alquilan dos hermosos pisos altos compuestos de sala, comedor, tres cuartos, cuarto de criados, baño moderno, con cielo raso, Luis Estévez y Goicuría, a una cuadra del tranvía, no falta el agua, grandes tanques, es de los más bonito que se puede encontrar, aprovechen ganga. La llave en la bodega. El dueño de 3 a 5 en la misma o en Monte 5, altos. Gómez teléfono A-1000. 10686.—14 mz.

SE ALQUILA la fresca y ventilada casa sin estrenar, calle Santa Ana entre Cueto y V. de la Llama, Luyanó, compuesta de sala, saleta, dos cuartos de 4 por 4, baño completo intercalado, comedor al fondo, cocina azulejada, patio, traspatio y pasillo, agua fría y caliente en todos los servicios que se garantiza que nunca falta. La llave al lado. Informan por el teléfono F-5123. 10760.—7 mz

SE ALQUILA un gran local esquina propio para bodega, gran barrio en Santos Suárez, Lacret y S'trampes Informan Mercado de Colón 9, bodega. 9322.—11 mz

HERMOSO y ventilado chalet, pero con poca agua, se alquila en cincuenta pesos. Avenida de Acosta y Milagros, con portal, sala, antesala, comedor, cinco cuartos cuarto de baño, dos cuartos de criados, gran pasillo y garage. Universidad 15. Teléfono A-3061. 10751.—12 mz.

JESUS del Monte Se aquila la casa San Benigno A entre Santa Emilia y Santos Suárez, portal, sala, saleta, tres cuartos y servicios, hay dos líneas de carros. La llave en la bodega. Informan Infanta y San Miguel $48. Ferretería. 10756.—12 mz.

CASA grande por $35.00. A una cuadra de la Calzada de Jesús del Monte, cerca de la Iglesia, tres cuartos, sala, comedor, cocina y baño independiente, altos frescos y ventilados. Fiador; la llave en los bajos. Delicias 26 entre Colina y Altarriba. Dueño señor López, Refugio 12, bajos, de 12 a 2 y de 6 a 8 p. m. 10714.—9 mz.

SE ALQUILA el moderno y elegante chalet Villa Josefa, situado en Santos Suárez, calle J. D. Strampes entre Vista Alegre y San Mariano a una cuadra de la línea de los tranvías y frente al parque Tennis. Se compone de jardín, portal, sala decorada, hall, comedor, recibidor, tres grandes habitaciones en la planta baja y cuatro hermosos dormitorios con dos baños intercalados en la planta alta, calentador para el baño y garaje grande para dos máquinas con un cuarto independiente para el chofer. La llave en la casa del lado e infoiman en Cuba 52. Señor R. Bombalier. 10707.—14 mz.

SE ALQUILA una casa moderna de altos, cuatro cuartos, calle San Indalecio frente al Parque de Santos Suárez. Llave en la bodega. Telef. I-2354. 10648.—10 mz.

SE alquila, terminada la reparación y pintura de la casa chalet calle Enamorados esquina a San Julio; consta de dos plantas; la alta con cinco hermosas habitaciones, hall, recibidor, terraza, cuarto de baño con su servicio completo. Planta baja: sala, recibidor, una hermosa habitación, baño, con su servicio completo. Planta baja: sala, recibidor, una hermosa habitación, baño, cocina, con su calentador agua abundante con un gran depósito, bombas y motor automático. Garage con dos cuartos altos para criados. Informes, Paz número 36, S. Suárez, teléfono I-7132. 10601 10 mz

SE ALQUILAN los altos de Avenida de Acosta y Primera, Víbora, compuestos de sala, saleta, 3 cuartos. La llave en Jesús del Monte 661, bodega. Informes Alonso y Compañía. Inquisidor 10. Tel. M-5111. 10488 11 mz.

EN LA VIBORA. Se alquila la casa calle Armas 76 esquina a Concepción compuesta de sala, saleta, tres habitaciones, baño, todo muy espléndido. La llave en Armas 21. Tel. FO-7975. 10555 7 mz.

SE ALQUILAN los espléndidos y ventilados bajos de Avenida de Acosta y Primera, Víbora, compuestos de portal, sala, saleta y 3 cuartos. La llave Jesús del Monte 661 bodega. Informes Alonso y Compañía. Inquisidor 10. Tel. M-5111. 10486 11 mz.

SE ALQUILA $60 la casa San Bernardino entre Serrano y Dureje con sala, saleta y cuatro habitaciones y baño intercalado. Teléfono U-4597. 10485 7 mz.

EN LA CALZADA de Jesús del Monte No. 663 junto al Paradero del eléctrico, se alquila gran casa propia para hotel o casa de huéspedes, billares bolos y tiendas. Contrato y garantías 10570 8 mz.

A VIVIR barato. En Vega y Serafines, frente a La Ambrosía por $25.00 una casita con portal, sala y 3 cuartos. También hay una habitación en $8.00. Informan: bodega Ferreiro. 10567 10 mz.

TAMARINDO 20, media cuadra de la Calzada de Jesús del Monte, alquilo una casa de altos, modernos, para abundante familia. Llaves en los bajos. Teléfono A-9607 nforman. 10591 9 mz.

SE alquila en la calle de Juan Delgado 83, entre Libertad y Milagros, Víbora, Reparto Mendoza, frente a los carritos de Santos Suárez, espléndido chalet de una planta; se compone de jardín, portal, sala, saleta, tres cuartos, baño intercalado hall, comedor, cocina, cuarto de criados y servicio y traspatio. Informan del mismo, teléfono I-4990. 10390 11 mz

SE alquila espaciosa casa; hall corrido; gran sala, cinco grandes habitaciones con su magnífico baño de un lado; gabinete y dos grandes habitaciones con su baño, del otro lado, y gran saleta de comer al fondo; garage, cocina de gas y tres habitaciones con dos servicios sanitarios para la servidumbre. $200.00. San Mariano esquina a San Antonio, Víbora. Informan Habana 80. A-9315. 10408 10 mz

EN $60 se alquilan los magníficos y modernos altos de 10 de Octubre 795, frente a la regia residencia de A. Valdés. Informan en los bajos, teléfono I-1775. 10407 8 mz

SE alquila un bonito chalet en lo más alto y sano de la Loma del Mazo, frente al parque Luz Caballero, Villa Esperanza. Informan en San Rafael 1. Néctar Soda. Teléfono A-2611. 10409.—11 Mzo.

SE alquila en Santa Ana, entre Villanueva y Luco, a tres cuadras de la Calzada, una nave acabada de fabricar, propia para garage u otra cualquier industria, con una casa compuesta de cuatro departamentos y sus servicios, se da en precio módico. Informan en Municipio y Acierto, bodega. Teléfono I-2752. 10461.—9 Mz.

EN Los Pinos, a cuadra y media del paradero en la misma Avenida. Se alquila un casa en 30 pesos con jardín, portal, sala, saleta, tres cuartos, gran cocina, servicios y amplio patio. La llave en la bodega del paradero. Informes: Pérez Hermanos S. en C. Taller de Maderas. (Luyanó). Teléfono I-2143. 10268.—7 Mz.

SE alquila la casa Gertrudis 2-D, entre Calzada y Primera, Víbora, jardín, portal, sala, saleta, 4 habitaciones y una pequeña; buen baño, doble servicio, entrada independiente para criados. La llave en el 2-A. 10454.—8 Mz.

SE ALQUILAN los altos de la casa Avenida de Acosta esquina a Primera, Víbora, compuestos de sala, saleta, 4 cuartos. La llave en Jesús del Monte 661, bodega. Informes: Alonso y Compañía. Inquisidor 10. Tel. M-5111. 10487 11 mz.

ALQUILERES DE CASAS

ALQUILERES

Bonito chalet, esquina, cómodo, fresco, saludable, se alquila a personas mayores en lo mejor de la Víbora; una cuadra Calzada y Paradero, calles Jenaro Sánchez y Primera, tiene jardín, tres costados, portal corrido, cuatro frentes, sala, saleta; comedor: cuatro cuartos; cuarto baño; cocina; lavabos agua corriente todos cuartos: luz eléctrica. Precio $60. Fiador. La llave en la casita del fondo. Más informes Sr Lambarri. San Ignacio 72 altos. 10468 7 mz.

SE ALQUILA en Luyanó dos casas; una grande y otra chica. Tienen garage, calle Rosa Enriquez y Herrera. Las llaves en la bodega. Su dueño señor Otero. Teléfono U-4444. 10531 8 mz.

LUYANO. Se alquila en $45 la casa Santa Felicia 31 entre Cueto y Rosa Enrique, compuesta de portal, sala, recibidor, comedor, tres cuartos baño cocina y garage. La llave e informes al lado y al Tel. A-4685. 9670 8 mz.

PORVENIR 61 (FRENTE AL PARQUE)

Se alquila, portal, sala, 3 cuartos, comedor al fondo, cuarto de baño; cuarto y servicio de criados; escalera a la azotea. Precio $50. La llave en el chalet de la esquina. el. A-5600. 10297 10 mz.

SE ALQUILA

cómoda casa. Sala, comedor, 3 cuartos baño completo intercalado con agua fría y caliente, buena cocina y buen patio, no falta agua nunca, una cuadra tranvía de Luyanó. Precio $45. Informes Reforma y Compromiso, bodega. Agustín. 10371 7 mz.

SE alquila la casa Pamplona núm. 25, altos, con sala, dos cuartos y su servicio correspondiente. La llave en la bodega. Informarán de las doce en adelante, su dueño en San Rafael 149 esquina a Espada, Manuel Cadrecha, teléfono U-4592. Precio $30. 10193 8 mz

SE ALQUILA

una casa Luis Estevez 11. Jardín, portal, sala, saleta, tres cuartos, comedor baño y servicios sanitarios. Informan I-7345. 10074 9 mz.

ALQUILO dos altos, separados, Estrada Palma 55 y 55-A, 9 habitaciones cada uno, balcones esquina J. M. Heredia. Las llaves e informes en la bodega. Su dueño: Figuras 3-A. Teléfono A-0384. 10251.—8 Mz.

SE alquilan casitas en el Pasaje de Herrera 23, entre Luco y Justcia, a dos cuadras de Enry Clay, Luyanó, de sala, cuarto, cocina, patio y servicios y luz. Informan: Bodega Labra. Teléfono I-7470. 9990.—16 Mzo.

Se alquila el hermoso chalet

de lujo, Vista Alegre 14, entre San Lázaro y San Anastasio, ocho cuartos altos al fondo, garage, es un sanatorio, con agua abundante. Informes Vista Alegre 12, dos cuadras de la Calzada. 8697.—7 Mzo.

SE alquila en $35 moderna casita, sala, dos cuartos, baño, etc. Acierto 5. Llaves bodega, Luyanó 71. Dueño I-2450. 9952 9 mz

DESEA ESTABLECERSE O ABRIR SUCURSAL

Alquilo esquina de fraile 255 metros propia para panadería u otra industria o comercio, próxima a terminar. Lacret y Pasaje. Reparto Santos Suárez. 9980.—9 Mzo.

SE alquila acabado de fabricar los altos de la esquina de Estrada Palma y Juan Delgado lo mejor y más alto de Santo Suárez, compuesto de sala, comedor, tres cuartos, baño intercalado completo y agua caliente, hall, cocina, terraza, servicio criados y escalera azotea precio 60 pesos y los de al lado en las mismas condiciones 55 pesos. Informan en la misma. 9581.—8 Mzo.

SE alquila fresca bonita casa Estrada Palma, 13, Víbora, bajos, salones, comedor, tres cuartos, garage, altos, habitaciones, dos baños. Informes: J. del Monte, 424. 9982.—16 Mzo.

HERMOSO local para establecimiento, sin estrenar, se alquila en Durege y Correa, al lado del taller de carpintería. $50 mensuales. 9535 8 mz.

Marianao

BUEN Retiro. Se alquila la espléndida y cómoda casa en la calle Panorama casi esquina a Avenida de Columbia, lo más alto y saludable. La llave en la casa del Dr. Meano. Avenida de Columbia casi esquina a Panorama. Informan: Tel. A-4714. 10839.—7 Mz.

SE alquilan unos altos muy frescos y sanos, Avenida Tercera, esquina a Dos, Reparto Buena Vista. La llave e informes al lado. Cine Campoamor. Paradero Rabel. Alquiler 45 pesos. 10832.—8 Mz.

REPARTO Bella Vista o Redención, a dos cuadras de la Fuente Luminosa y a una cuadra de la doble vía de tranvías que pasa por la playa de Marianao, entre las calles 7 y 8 se alquila la planta baja de una casa compuesta de portal, sala, tres cuartos, baño completo, cocina, servicio y cuarto criados y patio, precio 35 pesos, fiador o 2 meses fondo. La llave en los altos. Informan en Cuba 31, Notaría del Dr. Tremols o en Malecón 29. Teléfonos A-7060, M-1451. 10632.—9 Mz.

EN MARIANAO

barrio de los Quemados, se alquilan dos casas acabadas de construir en General Lée, entre Real y Santa Catalina, compuesta de sala, comedor, cuatro cuartos, doble servicio moderno muy fresca y ventilada a 50 pesos cada una. Informes: General Lee y Coronel Martínez. Jardín "El Clavel". Teléfonos FO-7029, FO-7238. E. 709.—8d-6

UN buen negocio para los panaderos, se alquila un horno con todos los aparatos que se necesitan en la calle 20, entre 15 y 17, Reparto Almendares. Informes: Eduardo González en la misma. 10637.—8 My.

ALMENDARES, 14 y B, alquilo casa fresca 4 habitaciones, cuarto criado y garage $65.00. Informan al lado. 10068.—9 Mzo.

SE ALQUILA la casa Villa Miguel, calle Panorama esquina a Robau, frente al Parque. Se compone de portal, sala, comedor, hall, 3 cuartos, cocina baño y jardín. La llave al lado. Informan FO-7074. 10081 8 mz.

BUENAVISTA

nave grande y muy barata, se alquila para industria o almacenes. Avenida Segunda, entre 5 y 6, Buenavista, Paradero Orfila, donde estaba la gran fábrica de mosaicos Meca y Fernández. Informa su dueño: Dr. González Montes. Teléfono M-5837, M-5810, M-2899. Empedrado 42. Depto. 202. 9197.—20 Mzo.

Vedado

SE alquila en 90 pesos la casa calle 14, número 4, con jardín, portal, sala, saleta, cuatro cuartos, comedor al fondo, baño, cuarto y servicios de criado, patio y traspatio, acera de la brisa. A una cuadra de los tranvías. Informan en la calle 14, número 6. 10838.—8 Mz.

VEDADO, calle 26 entre 13 y 15, casa moderna, con jardín, portal, sala, dos habitaciones; baño intercalado; patio; en frente hay colegio $37. Las llaves en la bodega. Informan Aguacate 69. Teléfono M-5784. 10795 8 mz.

SE ALQUILA la espaciosa casa de 23 y 2. Vedado, a la brisa, seis grandes habitaciones, garage y demás comodidades. Informan en la Vinatera. Tel. U-1794. 10780 8 mz.

ALQUILERES DE CASAS

CASITAS INDEPENDIENTES, VEDADO

Calle 26, entre 27 y 29, a una cuadra del tranvía de 23, se alquilan de portal, sala, cuarto comedorcito, patio, servicios sanitarios. Todas independientes. Precio 20 pesos. Fiador. Informa: Manuel Rodríguez, puesto de fruta, 26 y 27 o Manzana de Gómez 206. Teléfono A-6383, de 3 a 6 p. m. 10810.—25 Mz.

VEDADO. Se alquila la lujosa y moderna casa, calle J No. 244 entre 25 y 27, con todas las comodidades apetecibles. La llave al lado y para informes, llamar al Teléfono F-1481. 10817 11 mz.

SAN LAZARO, 500

Entre L y M, en la Loma de la Universidad, se alquila espléndida casa compuesta de sala, comedor, cinco habitaciones, baño intercalado completo, cocina de gas y servicios de criados. La llave en la bodega. Informes: Librería Albela. Belascoaín, número 32-B. Teléfono A-5893. 10818.—13 Mz.

SE ALQUILA la casa calle K número 187, entre 19 y 21, compuesta de jardín, portal, sala, cuatro grandes cuartos, hall, comedor al fondo, espléndido baño y espaciosa cocina. Para informes Romeo y Julieta. Teléfonos A-4738 y M-1166. 10701.—7 mz.

PARA familia pudiente y refinada se alquila una lujosa planta baja acabada de construir en 25 entre Baños y F. Renta $325. Informan: F-1636. 10752.—7 mz.

VEDADO. Alquilo modernos altos del challe calle C número 169 entre 17 y 19, terraza, sala, comedor, cuatro cuartos, dos baños completos cocina cuarto y baño criados. La llave en los bajos. 10702.—8 mz.

VEDADO

Sólo quedan dos casas por alquilar. Se han fabricado con todo lo deseable. Cuatro cuartos grandes y baño intercalado, servicios de criados. No deje de verlas. Alquiler $125. Calle 10 entre 15 y 17. Informa señor Rodríguez. Obispo 16 esquina a San Ignacio. 10626 9 mz.

VEDADO. Cómodo, moderno y a la brisa se alquila un alto en Calle 10, entre 17 y 19, número 160. En el 162 informan. 10297 12 mz

BAJOS en casa nueva en lo mejor y más fresco de la Habana, calle 27 número 17, con sala, comedor, tres cuartos y magnífico baño con abundante agua, pantry, dos hermosos cuartos criados y baño completo para los mismos, amplia cocina, lavadero, con salida independiente. Informan en el teléfono M-2004 y U-4394, preferible corta familia de gusto. 10582 10 mz

VEDADO. Se alquila en la calle 9a. número 6, un garage modelo, propio para máquinas de lujo, que caben perfectamente de ocho a diez máquinas, con buena habitación y servicio sanitario. Informes en el mismo a todas horas. 10385 8 mz

SE ALQUILAN los ventilados bajos de 27 y D, Vedado Villa Esperanza compuestos de jardín, portal, sala, comedor, 7 cuartos dormitorios, dos baños, dos cuartos de criados y servicios para los mismos, cocina y garage. La llave en los altos. Informes: Alonso y Compañía. Inquisidor 10, Tel. M-5111. 10489 11 mz.

SE alquilan en $85 los altos de la calle C 210, entre 27 y 29, compuestos de recibidor, sala, comedor, tres cuartos con baño intercalado, cocina y cuarto de criado con su baño. Tiene agua abundante y entrada por el fondo para el servicio. Informan en la misma teléfono F-2597. 10406 11 mz

VEDADO. Se alquilan los altos de la casa calle D, número 215, entre 21 y 23, con sala, comedor, 5 habitaciones, baño intercalado, cocina, servicios de criados y garage. Informan: F-1259. 10493.—7 Mz.

VEDADO. Alquilo la casa B, número 2, entre 5a. y 3a. jardín, portal, sala, saleta, seis cuartos de familia, comedor al fondo, patio, traspatio y servicios, gas electricidad, dos cuartos de criados. Precio 115 pesos. Llave al lado. 10446.—9 Mz.

EN EL VEDADO en la calle 9 esquina a I, se alquila una moderna y bonita casa compuesta de vestíbulo, saleta, sala, gran terraza, amplio comedor, cuatro hermosas habitaciones, baño moderno con agua fría y caliente, combinadas; a todos los servicios del mismo; espacioso hall; pantry; cocina cuarto y baño para criados, una gran azotea con una habitación en la misma y garage. La llave en los bajos de la esquina. 10359 7 mz.

SE ALQUILAN altos Paseo 273 sala, comedor, cuatro habitaciones, terraza, al frente: servicios modernos y de criados. Informan en la misma. Tien da Ropa. Teléfono F-4537. 10271 7 mz.

CASA No. 35 calle 5a. Vedado, portal, sala, saleta, galería, comedor; 4 habitaciones y dos de criados; dos baños; garage; cocina; repostería; jardín: muy fresca. Para verla y precio llamar al Sr. Veranes. Teléfono: F-1345. Calle 15 entre K y L. 10316 10 mz.

VEDADO, MAGNIFICA PLANTA BAJA

Se alquila en $225 la hermosa casa, lujosamente decorada, calle 15 No. 443 entre 8 y 10. Consta de portal, vestíbula, sala, saleta, cinco habitaciones grandes con closets y dos baños intercalados, comedor; pantry; despensa y cocina; cuarto de criada y baño; cuarto chauffeur con servicio y garage. Informan: Tel. F-4538. 10266 10 mz.

ALQUILO hermosa casa Vedado, planta baja con cielo raso B 242 a una cuadra de 23 con sala, saleta, comedor, cuatro habitaciones, una criado, garage para dos máquinas patio, traspatio con árboles frutales. Verla de 3 a 5. F-4147. 10123 10 mz.

F, entre 27 y 29, Vedado, alquilo altos modernos con todas las comodidades, vestíbulo, sala, terraza, salón de comer, 4 habitaciones, hall, baño intercalado cocina pantry cuarto y servicio de criados, agua abundante y precio módico. Informan en los bajos. 9534 8 mz

VEDADO, LUJOSO CHALET

Se alquila con todo el lujo y confort necesario, decorado, con panneaux y tapicería. Es de esquina y acabado de fabricar. Tiene sala, saleta, comedor, pantry y cocina; gran escalera y cuarto toilette. En el alto; 7 habitaciones con closets y tres baños intercalados, pantry con torno y reverbero de gas. Dos cuartos de criada, baño y lavadero. Garage, cuarto chauffeur y servicio. Precio $350. Informan F-4538. 10267 7 mz

SE ALQUILAN sin estrenar los dos lindos pisos de 25 entre 6 y 8, cuatro cuartos, baño intercalado, cuarto y servicios criados, pantry, garage y demás comodidades. Informan Teléfono F-2051. 10369 7 mz.

SE ALQUILAN los hermosos y ventilados altos de Villa Carmita, calle 4 No. 170 entre 17 y 19, con tres habitaciones, baño, sala; comedor; cuartos para criados; baño para los mismos; cocina; terraza y garage. La llave en los bajos. Informan La República. Galiano 104. Tel. A-1796. 10370 12 mz.

SE ALQUILAN los bajos acabados de construir a una cuadra del Colegio La Salle en 11 entre A y B. Tienen garage. Buen precio. Tel. F-5854. 9467 7 mz.

ALQUILERES DE CASAS

CALLE 13, esquina a 10, número 79, altos, lujosos, decorados 6 habitaciones, baño intercalado, garage, cuarto criado chauffeur, alquiler rebajado 250 a 180 pesos. Llave los bajos. Teléfono F-5167. 10210.—10 Mz.

VEDADO

Se alquilan los espaciosos altos de 21, esquina a B, compuestos de sala, comedor, cuatro cuartos, dormitorio, baño intercalado, cuarto criados y sus servicios, cocina y doble terraza. Informan en los bajos de la misma. 9589.—18 Mz.

Guanabacoa

GUANABACOA. Alquilo quintica mil quinientos mts. de patio, árboles, sala, comedor, 4 cuartos corredor al frente, baño, servicios, cielos rasos; pisos mosaico; dos cuadras tranvía. Calle Romay frente a Casteñedo. Informan en bodega esquina; en la misma informan de casitas de diez y doce pesos mensuales. 10273 7 mz.

EN Guanabacoa, se alquila la casa calle de Ppee Antonio 36, donde estuvo muchísimos años la peletería y sombrerería La Moda, es el mejor local y punto comercial de la población, se alquila con anaqueles o sin el'os y se da muy barata. La llave e informes en R. de Cárdenas 7. 10001.—9 Mzo.

EN Guanabacoa, se alquilan cuatro casas acabadas de fabricar, próximas al tranvía, lugares céntricos y fresco, sala, saleta y tres habitaciones, servicios intercalados y cocina, servicios y cuarto para criados, patio y traspatio. Precios $30, $40, $45. Una de planta alta con brisas directas de Cojímar de iguales comodidades y con dos grandes terrazas $35. Informes: A. Vila. Martí, número 8. "La Casa Grande". Teléfono M-06-5116. 538.—10 Mzo.

Extraradio

PUEBLO La Salud, se alquila una casa preparada para bodega, buena barriada. Calle principal. Dirección: Ramón Garay. 10643.—10 Mz.

CASA nueva en Mantilla a una cuadra de la Calzada, colgadizo, sala, dos cuartos, comedor, cocina, inodoro, electricidad, pozo; comunicación cada 5 minutos, cinco centavos. Sanatorio ideal, patio grande. Además dos mil metros. A-3751. 10491.—7 Mz.

2. ALQUILERES DEPTS.

Habana

SE ALQUILA un hermoso departamento con vista a la calle en Sol 110 10906 8 mz.

CASAS-APARTAMENTOS

Queda uno con sala, cuarto, comedor, cocina, cuarto baño, instalación eléctrica; calentador; hay elevador en $53 en Neptuno 172. Teléfono M-6823. 10927 8 mz.

SE ALQUILA un espléndido departamento interior, muy fresco y claro, propio para matrimonio o tres jóvenes. Sólo se admiten personas de absoluta moralidad. Galiano 52, altos. 10921 8 mz.

SE ALQUILA una gran sala con dos balcones para oficinas u otra cosa análoga y una habitación con vista a la calle a matrimonio de gusto y moralidad en Amistad 96 altos. 10903 15 mz.

SAN Lázaro 161. Un apartamento en la azotea completamente independiente, con dos habitaciones, servicios, agua abundante, propio para un matrimonio. Informan: F-1036. 10814.—8 Mz.

SE alquilan hermoso departamento en los altos de Lealtad y Maloja, con dos habitaciones muy frescas, baño y cocina y luz, se desea familia decente, único inquilino. Informen: Lealtad número 158, carnicería. 10823.—9 Mz.

SE alquila departamento de dos o tres habitaciones con espléndila cocina y muy ventilada en casa de completa moralidad. Inquisidor 35 L. B. 10833.—12 Mzz.

SE ALQUILAN: Un departamento y una habitación en los altos del café El Día. Gelrano 8. Informes en el mismo. Tel. M-5082. 10535 9 mz

GALIANO 89, esquina a San Rafael, en casa particular, se alquila un departamento con tres habitaciones y balcón a la calle, para matrimonio solo o señoras. Precio 50 pesos. Se exigen referencias. 10433.—8 Mz.

HERMOSO APARTAMENTO

De dos habtaciones con baño privado todo nuevo. Se sirven comidas a solicitud. Precio módico. Informan Marqués González 84 entre Peñalver y Desague. U-3914. 10272 12 mz.

SE ALQUILA un departamento con dos habitaciones, balcón a la calle, casa tranquila. Precio $25. Amargura 43, segundo piso. 9943 10 mz.

HERMOSO DEPARTAMENTO

$20. Compuesto de dos habitaciones, habitaciones solas, baratísimas, se puede lavar, cocinar y niños. Amargura 16 casi esquina a San Ignacio. 9824 9 mz.

SE alquilan en Lucena, 23, entre San José y Zanja, amplios y ventilados departamentos a precios muy económicos. Infórmese con el encargado. 9158.—10 Mzo.

Barrios

JESUS DEL MONTE 291, casi esquina Toyo, hermosos apartamentos modernos, dos grandes cuartos, cocina, baño privado. Informa encargado de los mismos. Tel. I-1218. 10821 10 mz.

DEPARTAMENTOS. Se alquilan en Paseo 273 independientes con luz. Informan en el mismo. Tel. F-4537. 10270 7 mz

SE alquila un departamento altos del café El Chalet, 23 y 12, Vedado, F-4064. 10200 7 mz

EN el Vedado, a matrimonio sin niños se alquila un departamento amueblado de dos habitaciones y baño con agua caliente y fría y excelente comida. Precio 150 pesos mensuales. Informan teléfono F-1534. 10612.—11 mz.

3. ALQUILERES HABTS.

Habana

MARTINEZ House. Prado 104, pegado al Anón. Para familias decentes, habitaciones con vista a la calle, baño privado, comida exquisita. Precios moderados. Se admiten abonados. 10852 10 mz.

CASA de respetable familia. Se alquila una hermosa habitación a señora o señorita sola. Han de ser de absoluta moralidad. Galiano 52, altos. Precio módico. 10922 9 mz.

PRADO 105, ALTOS,

Se alquilan habitaciones amplias y frescas, trato familiar, esmerada limpieza, comida sana y confortable, baño con agua caliente. Tel. M-5492. 10929 13 mz.

EN 15 pesos se alquila habitación a hombres solos en Amargura 69 y dos en Amistad 83, letra A, altos. 10786.—9 Mz.

ANGELES 43, primer piso, alto, casa moderna, se alquilan amplias habitaciones con muebles o sin muebles. 10640.—12 Mz.

PRADO 87, altos del Cine Lara, alquilo una habitación interior amplia y ventilada en 30 pesos. 9722.—7 Mzo.

ALQUILERES HABITACIONES

PALACIO Abadín. Cuba 86, casi esquina a Teniente Rey. Edificio moderno, moral, tranquilo; habitaciones con lavabos, amuebladas, ropa y limpieza, $25, $30 y $35 mensuales. Teléfono M-9726. 10746.—12 mz.

A $32.00 PESOS MENSUALES

buenas habitaciones con excelente comida se alquilan para hombres solos en Consulado 69, altos. Tel. M-7380. 10653-10 mz.

"EL Prado", Obrapía 51, habitaciones con y sin servicio privado y comida desde 25 y 35 pesos. Tres platos hechos y uno orden. Postre, café. 10629.—8 Mz.

EN Aguacate 47, altos del Dandy, se alquilan habitaciones con y sin muebles, servicio de ropa y limpieza a 20 pesos, hay con balcón. 10455.—13 Mz.

CASA para familias, Belascoaín 41 y medio, agua corriente, centro comercial. Rastro 4 y medio y Obrapía 51. Habitaciones a 13, 14 y 15 pesos. Hay luz eléctrica. 10631.—8 Mz.

ALQUILO habitación amplia y fresca con lavabo de agua corriente y ducha de agua fría y caliente, es casa de familia, se prefieren hombres solos. Jiménez. Bernaza 41, altos. 10671.—11 Mz.

SE alquilan habitaciones amplias, frescas, con baño intercalado, hall, teléfono, se da llavín se dan clases de Taquigrafía y mecanografía. Salud 183 esquina Oquendo. 10822.—8 Mz.

EN BERNAZA 62, ALTOS

Se alquilan dos habitaciones amplias y una propia para hombres solos. En la misma informan. 10519 13 mz.

SE alquilan dos habitaciones juntas o separadas con balcón a la calle con o sin muebles en Belascoaín 41, altos de la locería, entre Neptuno, Concordia a hombres solos o matrimonio sin niños, es casa de toda formalidad y muchas comodidades. 10441.—8 Mz.

SE alquilan habitaciones amuebladas y con toda asistencia, buena comida y desayuno para hombres solos, hay una en azotea independiente, propia para tres compañeros, casa de moralidad. San Miguel, 49, altos, entre Galiano y San Nicolás. 10466.—9 Mz.

SE alquilan dos habitaciones magníficas con toda asistencia propias para matrimonios de gusto en lo mejor del Vedado en casa de familia respetable. Teléfono F-2675. 10415.—10 Mzo.

SE alquilan dos habitaciones juntas o separadas a hombres solos con o sin muebles. Se exigen referencias. Monte, 153, entrada por Indio. 10204 8 mz

NUEVA CASA

En los altos de La Emperatriz, entrada por San Miguel 43, al lado de El Encanto, se alquilan habitaciones a matrimonio o a dos compañeros con todo servicio. Se exigen referencias. 10170 11 mz.

SE alquilan dos hermosas habitaciones juntas o separadas amuebladas a todo confort, con agua caliente en Aguacate 12, altos, primer piso. 10036.—16 Mzoz.

INDUSTRIA 163, segundo piso, frente a las obras del Capitolio, se alquilan dos cuartos con ventanas a la brisa Se prefieren empleados del comercio. 10109 7 mz.

CALLE Zulueta 32 frente al Teatro Payret, se alquilan magníficas habitaciones. Aguiar 57; Cuarteles No. 1; Cuba 80; Cuba 120; Compostela 110; Aguacate 122, Esperanza 117; Manrique 163; Lagunas 85; Gervasio 27; Virtudes 140; Animas 129; Vedado, calle 5a. No. 111; Baños 2 esquina a 3a. y Baños esquina a 5a.; A No. 3 y 5a. No. 69. 10168 9 mz.

CASA para familias. Habitaciones vista calle desde $72. Interiores para persona sola desde $35 con toda asistencia. Buena comida. Lamparilla 74 esquina Villegas. 9877 10 mz.

SE alquilan dos habitaciones muy frescas, juntas o separadas, con lavabos de agua corriente, en Aguiar número 47, último piso, izquierda. 10793.—11 Mz.

Habana: Se alquilan habitaciones o departamentos para oficina en los altos de la casa Empedrado 16. Informan Arellano y Hnos. Cuba 50. Teléfono A-8297.

E 584 Marz 31.

SE alquila una habitación en San Lázaro 147, esquina a Manrique. Teléfono M-1301. 9692.—7 Mzo.

SOL 79, habitaciones a $12, $15 y $25 y $30 con balcón a la calle, casa de mucho orden. Luz toda la noche, agua abundante. Telf. A-3387. 9522 8 mz

EDIFICIO CUBA EMPEDRADO NUMERO 42

En este céntrico y confortable edificio de seis pisos encontrarán las mejores y más económicas habitaciones y departamentos, tanto para hombres solos como para familias honorables. Hay ascensor, teléfono, luz y agua corriente. 9906 7 mz.

MONSERRATE 93, ALTOS

entre Lamparilla y Obrapía, se alquilan habitaciones con lavabo agua corriente, muebles especiales a precio reducido. Más informes en la misma 6726 9 mz.

AGUIAR 92. Habitaciones de 15, 20 y 25 pesos como muebles o sin. luz toda la noche, agua abundante. Teléfono y criado. Casa de orden. 9524 13 mz

Barrios

ALQUILO habitaciones muy amplias a $12, agua abundante, muy frescas. Durege entre Santa Irene y Correa, altos taller de carpintería. 9536 8 mz

SE ALQUILAN habitaciones en la loma de Jesús del Monte, parque de la Iglesia por Quiroga. Jovellar 15 entre Infanta y N, una habitación. Obrapía 73, una magnífica habitación con balcón a la calle, Calzada del Cerro 561, buenas habitaciones a tres cuadras esquina de Tejas. 10169 7 mz.

SE alquila a hombre solo, una hermosa y confortable habitación amueblada. Informan: Teléfonos M-5698 y M-9442. 465—id-7

4.—ANIMALES

VACAS lecheras de raza Holstein, dando de quince a veinte litros diarios, a precios módicos, también cerdos de raza, registrados, para criar. Matadero de Luyanó, Kilómetro cuatro, Calzada de Guanabacoa. 8757 7 mz.

DE ANIMALES

VENDO dos jacas caminadoras, siete cuartas, cinco años y una albarda criolla. Julio Cil. Redención 138. Teléfono FO-7789. 9547.—18 Mzo.

MULOS, VACAS Y CABALLOS

Recibimos el lunes 75 mulos de superior calidad y propios para toda clase de trabajos. Tenemos mulos de uso y bicicletas nuevas, muy baratas. También recibimos 50 vacas Holstein y Jersey, de lo más fino que se importa para Cuba, muchas de ellas registradas de pura raza. Tenemos caballos finos de Kentucky; marchadores y de trote a precios muy arreglados. Visítenos y saldrá usted complacido. Vendemos a precios sin competencia. Harper Bros. Calzada de Concha 11, esquina a Fomento, Luyanó, Habana. 7271 12 mz.

CABALLOS Y MULAS BARATOS

La mayor en el giro, habiendo recibido gran cantidad de mulos nuevos, maestros de todos tamaños, nos complacemos en ponerlos a la venta sumamente baratos. Tenemos además 40 mulos de uso casi regalados, 6 zorras para madera, veinte carros de cuatro ruedas de todas clases, cuarenta bicicletas del país y americanas, 3 faetones, un tilbury, tres arañas. Ofrecemos para persona de gusto caballos y mulos de monta criollos y de Kentucky, Jarro y Cuervo. Marina, número 3, esquina a Atarés, J. del Monte. Teléfono A-1376. 8749.—22 Mzo.

5. AUTOMOVILES

Accesorios

GOMAS MACIZAS

Aproveche esta ganga. Quedan pocas. Gomas 40x12 absolutamente nuevas, $130 instaladas. The Trublpruf Tire Co. of Cuba, Infanta 95 entre Valle y Zapata, Telf. U-2307 y U-1944. 10647-3 ab.

"ESPIRITU MOTOR"

Para camiones, cocinas y automóviles se sirve a domicilio a 20 centavos galón. Mínimo que se despachan 10 galones. Exija que se lo pesen para que vea que tiene 100 grados. El chauffeur lleva el alcohómetro. Teléfono I-3617. Concha, 3, Compañía Destiladora "Gancedo". 8414 20 Mzo.

Ventas

CADILLAC 7 pasajeros, tipo 57, ruedas alambre, en magníficas condiciones mecánicas, cualquier prueba en $350. Cuban Auto Co. San Lázaro 297. Tenemos repuesto para Renault. 10828 7 mz.

EN 100 pesos un camioncito Ford de reparto, bien preparado, Cerro 566, frente a Palatino. 10785.—8 Mz.

SE vende un Chevrolet del tipo 24 en perfectas condiciones, se da barato. Informes: Cuba y Amargura, piquera. 10670.—7 Mz.

DOCHE Baloon se vende o se cambia por Chevrolet del 25 al 26. Informes: Teléfono I-4649. 10614.—9 Mz.

CADILLAC 7 pasajeros pintado de color verde, en buen estado. Se vende en 350 pesos. Lange Motor Co. Avenida de Washington número 12. Teléfono U-2614. 10710.—7 mz.

HUDSON cerrado, acabado de pintar y ajustarle el motor. Se vende a buen precio. Lange Motor Co. Avenida de Washington número 12. Teléfono U-2614. 10712.—7 mz.

HUDSON Tipo Sport 5 pasajeros, en buenas condiciones mecánicas. Se da oportunidad 350 pesos. Lange Motor Co. Avenida de Washington número 12. Teléfono U-2614. 10713.—7 mz.

BUICK 5 pasajeros, motor de 6 cilindros, en buenas condiciones. Se vende. Lange Motor Co. Avenida de Washington número 12. 10711.—7 mz.

EL CAMION
SIN COMPETIDOR
Sterling
AGENTES:
WILLIAM A. CAMPBELL Inc.
O'Reilly 2 y 4 Habana
E. 682.—31d-1o.

MOTOCICLETAS HARLEY-DAVIDSON

La más segura y fácil de manejar. Un modelo para cada propósito. Se venden más motocicletas Harley-Davidson que ninguna otra marca en el mundo. Hay una razón. Completo surtido de piezas y accesorios. Unico agente: José Presas. Avenida de la República 390. Tel. U-2143. Cable: "Presa". 5282-1 ab.

ESPECIALIDAD en Reparaciones Eléctricas de automóviles y de toda clase de Aparatos Eléctricos.
Venta, Reparación y Carga de Acumuladores.
CUSTALS Y CO.
Avenida 10 de Octubre 204
Teléfono I-7130
10458 18 mz.

SE VENDE un Ford en buenas condiciones en 140 pesos. Está trabajando Para verse y probarlo en Cuba y Amargura. Piquera. Pregunten por Miranda. 10525 6 mz.

VENDEMOS dos camiones Mack de 5 1-2 toneladas volteo, uno 3 1-2 del mismo fabricante; chassis; están nuevos. Pueden verse a todas horas Talleres de Bercedo y Arrieta. Concha y Ensenada. 10564 11 mz.

SE VENDE

Un automóvil "Roamer" cerrado, de medio uso, cuatro asientos y gomas nuevas: $300.00. Para probarse, en la Quinta Palatino, Cerro

544.—8d 27 Feb.

SE VENDE un Nash muy barato de 7 pasajeros, por no tener local. Se puedo ver en la agencia de Damborenea. Aramburo 28. Informan FO-7074 10082 8 mz.

AUTOMOVILES

SE VENDE

un Essex con varias piezas nuevas acabado de ajustar. Se dan facilidades de pago. Informan I-7345. 10075 9 mz.

SE vende un camión Stewart 2 y media toneladas con muy poco uso. Informan: Neptuno 134. 9693.—9 Mzo.

SOBERBIO Cunningham, 4 asientos, tipo Sport, fuelle Victoria se da a toda prueba; es una gran ganga en $1.800. Frank Robins Company, Vives y Alambique, teléfono M-7967. 10605 7 mz

6.—BONOS Y CREDITOS

Compras

Cheques Bancos H. Upmann y Compañía y Banco Nacional

Compro cantidades chicas y grandes, véame antes de vender y le doy el dinero en el acto. Manzana de Gómez, 318. Manuel Piñol. 7382.—13 Mz.

7.—COMPRAVENTA OBJETOS

APROVECHEN. Liquido un lote de puertas, clavadizas y persianas movibles, todas a $1, $2, $3 par. Tengo muchos materiales más. Calzada de Concha No. 10, Luyanó. 10892 7 mz.

INTERESANTE. Vendemos una hermosa caja de hierro, grande 2 puertas fuera y una bóveda con palancas y combinación nueva completamente. Apodaca 58 entre Suárez y Revillagigedo. 10910 15 mz.

AVISO. Vendemos dos máquinas de escribir Remington y una Underwood carro grande y una de sumar Burroughs en buen estado y burós de cortina y planos. Apodaca 58 entre Suárez y Revillagigedo. 10911 15 mz.

BAULES

Se venden cuatro baules escaparate, como nuevos y son muy cómodos y seguros para viajar. Pueden verse en Compostela 116, bajos. 10860 13 mz.

MAQUINAS DE COSER SINGER

Ventas al contado y a plazos. Llevo catálogo a domicilio. Tengo algunas de uso; las doy muy baratas. Llamen al Tel. M-7234. 10835 9 mz.

PIPOTES de hierro de 50 y 100 galones para agua, alcohol u otros líquidos, se venden, tengo cantidad. Teléfono M-3607. G. Fernández. 10680.—10 Mz.

SE VENDEN armatistes y tablas en Muralla número 59, almacén de calzado. 10623-24.—7 mz.

SE desea comprar una cámara estereoscópica Richard 45x107 a precio de ganga y un lente objetivo para cámara de 5x7 o 8 x 10 pulgadas. Pueden enviar detalles, precios y dirección al Apartado 670. 10683.—7 Mz.

SE venden seis aparatos extinguidores de incendio; se dan al costo por no necesitarlos su dueño. Para verlos en la calle de San Rafael, 164, letra C, entre Espada y San Francisco. Alberto Cadrecha. 10192 10 mz

A LOS QUE se van a establecer se venden unos armatostes de cedro, casi nuevos. Informan Sr. Rodriguez, Zanja 142. 10162 31 mz.

MAQUINAS SINGE R

Desde $7.00 máquinas para coser usadas. Se garantizan para continuar solamente vendiendo al contado y a plazos las de "Singer", nuevas, liquidamos, regaladas las usadas. Tenemos espejos, sillas finas, buró caoba, lámparas, macetas caoba con aros de metal y otros objetos que liquidamos. Lealtad esquina a San Rafael. Agencia "Singer". Tel. A-4522. 9880 15 mz.

COLCHONES

colchonetas, almohadas, cuando necesite algunos de estos artículos o reformar los que tenga en uso, Diríjase a la fábrica, economizará el 50 por ciento. Aguila, 180. Teléfono A-2273. 9143 27 mz

MAQUINAS DE COSER

Se venden varias de Singer ovillo central completamente nuevas y absolutamente garantizadas. "La Esmeralda", San Miguel y Escobar, teléfono M-4084. También un diccionario enciclopédico Hispano Americano. 8999.—9 mz.

MAQUINA DE ESCRIBIR

Underwood, sin estrenar, convénzase viéndola, con mesa redonda, regálase $75. Un poco uso Underwood $50, último precio. Ave. Simón Bolivar 99, entrada por la Fotografía. 9778 9 mz.

8.—DINERO E HIPOTECAS

NECESITO mil pesos en primera hipoteca al 1 y medio por ciento. Informan bodega paradero. Reparto Los Pinos, no corredores. 10781.—9 Mz.

DINERO

Hipoteca, todas cantidades desde mil pesos hasta 100,000. Habana, barrios Marianao y para fabricar. Aguila y Neptuno, barbería. Gisbert. M-4284. 10804.—15 Mz.

HIPOTECA EN CONDICIONES

Directo sin mediación de agentes, así no se paga comisión, dos partidas de 20,000 pesos, interés 7 por ciento. L, 182. Teléfono F-5506. 10834.—9 Mz.

DOY 2,000 en hipoteca. Informan: República del Brasil número 38. Daniel Muñoz. Antes Teniente Rey. 10668.—14 Mz.

COMERCIANTE experto y con mucho crédito y algún dinero, desea un comanditario con 5 o 6.000 pesos para establecerse. Informan, Manrique 14, altos. 10774 8 mz

CLAUDIO R. ARELLANO

Dinero en Hipoteca

Tel. A-8297. Cuba, 50.

E. 706.—27d-5

EN 1a. Hipoteca solicito 27.000 al 8 0|0 sobre finca en la Habana, de una planta preparada para dos, hay suficiente garantía. Término 6 u 8 años. Trato directo con el dueño. No intermediarios. Apartado Postal 1406. Ciudad. 10404 8 mz.

HIPOTECAS, se desean colocar las siguientes partidas 3, 4, 6 y 10 mil pesos sobre fincas urbanas a módico interés. Informes en la vidriera del señor Córdoba, Cuatro Caminos, Ruiz López, de 7 a 9 y de 12 a 2 y media p. m. Teléfono M-3259. 10212.—10 Mz.

DINERO EN HIPOTECA

Doy veinte y cinco mil pesos juntos o separados al 7 por ciento. Dirección: José M. Carret. Obispo 50, altos. M-3434, M-7317. 10393.—13 Mzoz.

M.E.C.D. 2016

DINERO E HIPOTECAS

SOY DUEÑO de $100.000 y los doy fraccionados al 8 0-0 para los barrios de la Habana. No cobro corretaje. Informes I-2372.
10792 8 mz.

DINERO PARA FABRICAR DINERO EN HIPOTECA

En todas cantidades de $30.000 en adelante. Tiempo largo o corto. Damos extra corretage si el negocio lo amerita. Altos Droguería Sarrá. Oficina particular. Teléfonos A-4358 y M-6263. 10902 20 mz.

EN hipoteca doy 300 a 5,000 pesos sin comisión, Habana y Repartos, también $6,000 a $50,000. Neptuno 29. "Campoamor", de 9 a 3. M-7573. Díaz. 9743.—7 Mzo.

JORGE GOVANTES

Dinero en hipoteca al 7 por 100 sobre casas y solares en la Habana o Vedado. San Juan de Dios 2. Teléfonos A-5181 y M 9595. 1903-54 11 mz

DINERO. Tengo para colocar en hipoteca, cualquier cantidad, operación rápida, traiga los títulos. José G. Ibarra. Cuba 49, segundo piso. Notaría del Dr. Lamar.
10120 11 mz.

9.—ENSEÑANZAS

INGLES en 90 días, enseñanza práctica para hablar correctamente lo necesario para entenderse. Clases nocturnas. Informes San Miguel 200, altos. A 10156 8 mz.

$7.50 AL MES

Teneduría, Aritmética y Mecanografía.

Inglés, Gramática y Mecanografía.

Taquigrafía Mecanografía y Gramática.

Algebra Geometría y Dibujo.

Teneduría Taquigrafía e Inglés. Gramática, Aritmética y Mecanografía.

Dibujo y Aritmética.
Cualquiera de estos grupos puede usted estudiar por $7.50 al mes. Tres horas diarias de clases.

Informes: Academia "Roosevelt". Jesús María 122. Tel. M-4082. Habana
10364 8 mz.

COLEGIO-Academia Gutemberg. 1a. y 2a. Enseñanza. Gran pupilaje, comida abundante y trato familiar, pupilos $25.00. Medio pupilos $15.00. Cuarto pupilo $10.00. Director: Prof. Adalberto Salazar. Campanario 150, entre Reina y Salud. 70225.—11 Mz

CLASES POR CORRESPONDENCIA

Curso de Teneduría de Libros en seis meses a $5.00 al mes. Taquigrafía Pitman en cuatro meses $5.00 al mes Mecanografía: Curso de dos meses: $5.00 el curso. 15 0|0 descuento al alumno que matriculándose de Teneduría de Libros o Taquigrafía Pitman, pague por adelantado el curso. 20 0|0 si se matricula en las dos primeras y paga los cursos por adelantado. Garantizamos nuestros métodos siendo los honorarios pagados por mensualidades vencidas. Pida informes y folleto explicativo: Academia Roosevelt Jesús María 122. Habana.
10362 7 mz.

ACADEMIA "MARTI"

Directora graduada Julita R. Magasen, corte costura, corsés, clases a particulares y colegios. En la Academia alternas y diarias para terminar rápido. También se hacen confecciones para señoras y niños. Gervasio, 119, bajos entre Salud y Zanja. Teléfono A-9899. 7710.—15 Mz.

FISICA Y QUIMICA

1o. y 2a. Curso; Química orgánica e inorgánica explicada por el Dr. Draza una hora de clase diaria $8.00 al mes Informes: Academia Roosevelt. Jesús María 122. Teléfono M-4682.
10363 12 mz.

BAILES. O'REILLY, 90

¿Por qué esperar más o hacer papeles ridículos en los salones? Empiece ahora. Rex le enseñará a usted rápidamente, el Foxtrot, Danzón, Pasodoble, Vals, Charleston, Tango, etc., cualquier baile en 6 días. Exito garantizado. Clases privadas en mi salón de 7.30 p. m. a 11 p. m. Clases a domicilio a cualquier hora del día. Profesor Rex, F-3372. 10462.—10 Mz.

SPANISH

Learn Prastical Spanish in the Shortest possible tuine. University graduate, residence in England, 8 years. Dr. Torres. Telephone M-6468, any time A. M. 10803.—12 Mz.

ENSEÑANZAS

ESTUDIO
MARIANO MIGUEL

ESCUELA LIBRE DE PINTURA

PREMIADO en la Exposición Nacional de Bellas Artes de Madrid, de 1904. Expositor de "Societé de Artistas Franceses' de París. 1923. Diploma de Honor del Salón de Otoño de la Asociación de Pintores y Escultores de Madrid 1924. Jurado del Concurso de Aguafuertes del Círculo de Bellas Artes Madrid 1923

Clases de Pintura, Estética y procedimientos del color, Aguafuerte. Repujado en cuero y metal, Batik Clases especiales para Arquitectos, Militares y profesores del Magisterio.

ESTUDIO

Edificio del
DIARIO DE LA MARINA
Telf. U-3094.

407.—Ind.

MATEMATICAS

Doy clases a domicilio o en mi casa, de Aritmética, Algebra, Geometría y Trigonometría y de Física, Química, Dibujo Lineal y Corte de Piedra. A. Morera Carbonell. Calle 27, número 97. Teléfonos F-4271 y F-4032.
10211.—9 Mz.

Shakespeare, 15,000 palabras

Del vocabulario más elemental a la Lectura de Shakespeare en el plazo mínimo, por graduado Universidad. residencia 8 años en Inglaterra, cualquier punto ciudad. Dr. Torres. Teléfono M-6468, por la mañana.
10798.—12 Mz.

GRAN ACADEMIA COMERCIAL DE IDIOMAS, TAQUIGRAFIA Y MECANOGRAFIA, UNICA PREMIADA EN EL CONCURSO PROFESIONAL CELEBRADO EL 28 DE MAYO DE 1922. COLEGIO ELEMENTAL Y SUPERIOR. DIRECTOR: LUIS B. CORRALES. LOMA DE LA IGLESIA DE J. DEL MONTE. TELEFONO I-2490. CLASES DE DIA Y DE NOCHE. INTERNOS. EN TODAS LAS LIBRERIAS Y EN ESTA ACADEMIA SE VENDE LA UNICA ARITMETICA MERCANTIL PRACTICA, CON PROBLEMAS DE TENEDURIA DE LIBROS. MAS UTIL Y MAS BARATA QUE SE CONOCE.
E 593 Marz 31.

ASPIRANTES BAILARINAS

Clase diaria, de 5 a 6 p. m. excepto domingos, jueves y fiestas, solo para niños y niñas de 8 a 10 años, con buena salud y aptitudes. Profesor Enrique. Teléfono M-6468, por la mañana. 10797.—12 Mz.

COLEGIO "SAN ELOY"

PRIMERA ENSEÑANZA PREPARATORIA, BACHILLERATO, COMERCIO E IDIOMAS

Está situado en la espléndida Quinta San José de Bellavista, a una cuadra de la calzada de la Víbora, pasando el crucero. Por su magnífica situación es el colegio más saludable de la capital. Grandes dormitorios, jardines, arbolado, campos de sports al estilo de los grandes colegios de Norte América. Dirección: Bellavista y Primera, Víbora. Teléfono I-6002. Pida prospectos. 6764.—10 Myo.

BAILE NOBLE

Baile característico, gimnasia coreográfica por Ex-maestro del Teatro Alhambra de Londres y miembro de la Compañía de Ana Parlowa. Profesor: Enrique. Teléfono M-6468, por la mañana. 10801.—12 Mz.

ENSEÑANZAS

ACADEMIA "MARTI"

Corte, costura, [illegible] y sombreros. Directoras: Sras. GIRAL y HEVIA. Fundadoras de este sistema en la Habana. Esta Academia da clases diarias alternas, y a domicilio, precios módicos. Se vende el Método de Corte. Neptuno, 47. 7216.—12 Mzo.

¿QUIRE GANAR $150.000 EN ADELANTE?

Aproveche su tiempo, que no le pesará.

TENEDURIA, CONTABILIDAD Y ANALISIS

Empiece llevando un juego completo de libros, pues es ciencia esencial mente PRACTICA y abandone las teorías confusas. Curso y experiencia en tres meses.

TAQUIGRAFIA PITMAN

(EN ESPAÑOL E INGLES)
INGLES, MECANOGRAFIA, ARITMETICA MERCANTIL, CALIGRAFIA ORTOGRAFIA, ETC.

Garantizamos magnífico empleo. Graduados colocados este mes: Margarita Estapet, Julián López, Pedro Aballí, Joe Loebig y otros.
ATENCION ESTRICTAMENTE INDIVIDUAL
(También por correspondencia)
E. F. TIZOL
(Perito taquígrafo contador)
Profesor del Comercio
Teléfono M-4061
Nueva del Pilar 31, esquina Clavel, cerca de los Cuatro Caminos
6604 8 mz.

DOS hermanas profesoras de inglés, con larga experiencia y práctica, darían clases a domicilio o en su propia casa. También lecciones de dibujo y pintura así como decoraciones para vestidos, bufandas, chales, etc. etc. Calle B, número 3, altos. Teléfono F-3354. 9749.—17 Mz.

PROFESORA graduada de la Universidad Nacional, se ofrece a dar clases de primera, segunda enseñanza, inglés y educación social. Teléfono U-3003. 10772 8 mz

DESPUES de una corta ausencia Miss Christian avisa a sus discípulas que la pueden avisar. F1076, para clase de inglés y francés. Especialidad en conversación. 10029.—11 Mzo.

PROFESORA DE INSTRUCCION

elemental y superior, con magníficas referencias, se ofrece para dar clases a domicilio. Avsos al Tel. U-1473.
10264 7 mz.

BAILE NOBLE

El baile noble, arte tradicional por excelencia, es la base técnica de todos los bailes habidos y por haber.

BAILE CARACTERISTICO

El baile característico es la aplicación del Baile Noble a ritmos musicales distintos y característicos, según las cualidades del Ejecutante, y su grado de perfeccionamiento. El Baile característico es al Baile Noble lo que las composiciones musicales al arte de la música.

GIMNASIA COREOGRAFICA

la Gimnasia Coreográfica es una de las más metódicas, fuente de gracia, refinamiento, fuerza inmaterial, equilibrio y Filosofía. 10800.—12 Mz.

Profesora diplomada por el Real Conservatorio de Madrid, enseñanza completa de Solfeo, Violín y Piano, para señoritas a precios módicos. Vedado, calle 20, letra C entre 13 y 15 (a dos cuadras del Paradero). Teléfono F-1255.
Ind. 28 oc

Academia de inglés "ROBERTS"

AGUILA, 13, ALTOS

Clases nocturnas 6 pesos mensuales. Clases particulares por el día en la Academia y a domicilio. ¿Desea usted aprender pronto y bien el idioma inglés? Compre usted el METODO NOVISIMO ROBERTS reconocido universalmente como el mejor de los métodos hasta la fecha publicados. Tercera edición pasta $1.50.
E. 707.—Ab. 4.

CONVERSACION FRANCESA

por graduado Universidad de París, cualquier punto ciudad. Dr. Torres. Teléfono M-6468, por la mañana.
10799.—12 Mz.

ACADEMIA MARTI

directora Casilda Gutiérrez, corte, costura, bordados a máquina, clases domicilio. San Mariano 3. Teléfono I-2326. 10243.—1 Ab.

PROFESORA de piano de los mejores Colegios de la Habana, desea encontrar algunas clases por tener varias horas desocupadas. Precios módicos. Teléfono F-3164. 10079.—8 Mzo.

BAILES. WILLIAMS. A-1525 BAILES ESPAÑOLES CON CASTAÑUELAS

Para el teatro $10 mensuales en grupo. Aprenda de una vez para siempre el Charleston, el tango y todos los bailes de salón que usted quiera y tome todas las clases que necesite hasta que aprenda a la perfección; 3 personas pueden aprender 8 bailes distintos, cada una $8 o $12 una sola persona. Curso completo. Garantía. Si después de aprender estos bailes encontrase dificultades al bailar por los salones, vuelva de nuevo a tomar otro curso, que no se le cobra nada. Paga una sola vez. Clases particulares en mi casa de familia o a domicilio. No hay Academia. Apartado 1033. Teléfono A-1525. Prof. Williams.
9332 26 mz.

GRAN OPORTUNIDAD DE APRENDER A BAILAR

Recién llegadas dos bailarinas del teatro, nos enseña algunos con perfección y rapidez, para dos meses solamente porque embarcamos para Méjico. Enseñamos Fox y Tango, Fox, Vals, Tango de Salón y Gaucho, Pasodoble, Danzón y cualquier baile, usted quiere aprender muy económico. Aprovechen dependientes del comercio. Aguiar 92, altos, cuarto 19, 2 a 9 p. m. 10255.—19 Mz.

10.—EMPLEOS-DEMANDAS

Agentes

SE SOLICITAN agentes de ambos sexos en toda la República. Joyería Iglesias. Monte 118. Habana.
9599 28 mz.

SOLICITO para esta plaza, vendedores activos a base de buena comisión o sueldo y comisión, para vender las mantequillas más acreditadas y más antiguas en la República de Cuba. Informan Peñón 4 entre Calzada y Zaragoza, Cerro. Teléfono I-1329. 10434 8 mz.

Mecanógrafos y Taquígrafos

SE SOLICITA un taquígrafo o taquígrafa, inglés y español, que sepa su obligación y tenga práctica en correspondencia. Mercaderes 14.
10893 8 mz.

Oficinistas varios

MUCHACHO para oficina, se solicita uno que conozca español e inglés y sepa escribir en máquina. Escriba dando referencias y sueldo que pretende al Apartado 2547.
10918 8 mz.

11.—EMPLEOS-OFERTAS

Mecanógrafos y Taquígrafos

SE ofrece un joven para mecanógrafo con muchos conocimientos de inglés, sueldo para empezar 30 pesos. Informan en el teléfono M-3281.
10846.—7 Mz.

Tenedores de Libros

TENEDOR de libros, español sabiendo francés, se ofrece por horas, de 6 a 10 p. m. y domingos por la mañana. Aguila 104, altos. Roca. Teléfono M-5585. 10645.—7 Mz.

SOLICITA plaza tenedor de libros prctico, partida doble, corresponsal prctico en calcular facturas extranjeras; conoce inglés y francés, joven, sueldo modesto. Dar referencias, Recol, Crespo 22, bajos. 10608 7 mz

TENEDOR de libros y corresponsal, competente con inmejorables referencias, se ofrece por las tardes. O'Reilly 116 altos. Teléfono M-7334.
10522 13 mz.

TENEDOR de libros con mucha práctica e inmejorables referencias se ofrece para llevar contabilidades por horas, hacer liquidaciones, balances, etc. Informes en La Lira. Monte 15. Tel. M-3330. 10278 8 mz.

MAYOR Y RODRIGUEZ

(Expertos en Contabilidad)
Toda clase de trabajos en contabilidad. Balances. Sistemas. Informes. Libros atrasados. Memorias de Sociedades Anónimas, etc. Teléfono: A-6892. Apartado 1968.
8486—20 Marzo.

Oficinistas varios

UN joven de 18 años solicita un empleo donde puede hacer uso del inglés, italiano y español. Diríjase al señor P. Ricelly. Corrales, 205, altos. 10787.—8 Mz.

MUCHACHA se ofrece para carpeta, ayudanta de oficina o dependienta; tiene buena letra, ortografía y sabe algo de inglés. Para informes, preguntar por María Luisa al teléfono I-1816 10776 8 mz

SE OFRECE para empleo de auxiliar de oficina o intérprete español e inglés Diríjase a Rafael Utrera, Santos Suárez 40. Jesús del Monte.
10700.—7 mz.

CONTADOR Mercantil con título de la Escuela Superior de Comercio de Barcelona, se ofrece para toda clase de trabajos de contabilidad, correspondencia, oficina, etc. Idiomas: francés, inglés. Dirigirse: Manuel Pérez. Apartado 2044. Tel. U-4332.
10561 15 mz.

12.—ESTABLECIMIENTOS

Ventas

VENDO UN HOTEL

calle céntrica y haciendo muy buenos negocios. Está completamente amueblada y tiene ascensor. Se vende por poco dinero.

TOSSAS
M. de Gómez, 302. Telf. A-8087.
10840 12 mz

CON POCO dinero se puede hacer usted de una bodega, Jesús del Monte 629. Vale $4.000. Si se trata de contado, mitad de precio.
10904 8 mz.

BODEGA $4.000

Sola en esquina 8 años contrato, sin pagar alquiler. Tiene $2.000 en existencia, armatostes modernos. Se necesita vender y ofrezco esta ganga con $1.500 de contado. Fernández. Café Independencia. Belascoain y Reina.
A10158 9 mz.

GARAGE VENDO $3,000

Pegado a Infanta, con venta de accesorios, taller de mecánica, nave de capacidad para 80 máquinas, paga $240 alquiler. Más detalles Fernández. Café Independencia. Belascoain y Reina.
A 10157 8 mz.

ATENCION. ¿Quiere usted comprar buen negocio? Pues bien, le vendo la acreditada casa huéspedes establecida hace más de quince años en $3,500, deja un promedio de 500 pesos mensuales, tiene 21 habitaciones, un amplio comedor y gran cocina, clientela inmejorable y estable, la vendo por embarcarme. Informes en la misma señor Mesa. Galiano 26, altos.
10817.—8 Mz.

ESTABLECIMIENTOS

GANGA

Vendo bodega muy cantinera sola en esquina en el centro de la Habana, no paga alquiler, venta diaria 80 pesos, tiene comodidades para familia, buen contrato, doy facilidades de pago. Para informes: Martínez, Café El Fénix, Belascoaín 2, Teléfono A-3513.
10762-14 mz.

ESTABLECIMIENTO de víveres. En la mejor calzada de la Habana se vende un establecimiento de víveres con cantina, buen contrato y módico alquiler. Informa: Eduardo Salom. Tejadillo 1 esquina a San Ignacio.
10925 7 mz.

FONDA. Se vende en el centro más comercial de la Habana con mucha clientela y buen contrato, se da muy barata y con facilidades en el pago. No quiero intervención de corredores. Informan: Aguila 128.
10660.—19 Mz.

POR embarcarme a España vendo mi fonda, se presta para ponerle cuatro mesas de café, es buen local, punto inmejorable en lo mejor de la Habana, se da contrato ventajoso. Informan: Trocadero. Industria. Teléfono U-1931 Luis Otero. 10674.—12 Mz.

SE VENDE una vidriera moderna de tabacos, cigarros, quincalla y billetes cerca del Parque, contrato cuatro años y medio, poco alquiler. Informan en la calle Habana número 71 (café). Joaquín García. 10736.—19 mz

BODEGA MUY SURTIDA $5000

Vendo en gran esquina con 8 años contrato, vende $60, se dan facilidades, buena vivienda, es ganga. Fernández, café Independencia. Belascoaín y Reina. A 10154.—mz. 8.

VENDO cantina con vidriera lunche $170, puesta en su casa armatostes de bodega, neveras desde $10 hasta $80, mesas y sillas. San Ignacio 43. M-1068. 10750.—7 mz.

OCASION. Vendo vidriera tabacos, quincalla y billetes en el mejor sitio por embarcarse. Barata. Razón Bernaza 47, altos bodega de 7 a 8 y de 12 a 2. Sr. Lizando.
10767.—12 mz.

VEDADO. Alquilo para bodega un local con armatostes, gran nevera y demás utensilios de giro, con 16 cuartos interiores alquilados, buena barriada. Informes: C y 3a. Teléfono F-2186. 10805.—11 Mz.

AVISO, SE VENDE

Una fonda en el centro de la Habana con mucha y buena clienela y buen contrato, se da barata a la primera oferta razonable que se presente sin intervención de corredores. Informan Agula 128. 10618.—19 Mz.

NEGOCIO VERDAD

Por embarcarme vendo mi taller de instalaciones en general, con 7 años establecido: herramientas y mobiliario de casa. Informan en el mismo, Calzada 167 esquina a 22, Vedado, Telef. F-2290. 10694-8 mar.

CAFE LECHERIA

Por no poder atenderlo se vende un café en el mejor punto de la Habana cerca del Parque Central. Tiene buen contrato, poco alquiler. Más informes Luis Desiderio. Villegas 84. Tejidos.
10558 7 mz.

BODEGUEROS. Vendo una buena bodega bien surtida, buena venta, poco alquiler, con muy poco de contado. Informan: Santiago. Café Celada, contrato 6 años. Belascoaín y Carlos III.
10483.—6 Mz.

SE vende en 450 pesos una vidriera de tabacos, quincalla y Lotería, hace una venta de 12 pesos diarios y vende 3 billetes cada sorteo. Informan en la misma. Paula 63.
10448.—11 Mz.

PARA BODEGAS CANTINERAS; SOLAS EN ESQUINA, ESCOGIDAS, CON BUENAS CONTRATAS, VEA, A SUAREZ, CERRO, 537

entre Tejas y Buenos Aires. Muchas bodegas, de todos los precios y con poco de contado.

LOCAL DE ESQUINA PARA BODEGA O BARRA, CON CONTRATO

de 7 años, cerca del Muelle, en calle exclusivamente comercial y de negocios. Informa: Suárez, Cerro 537, entre Tejas y Buenos Aires.
10392.—13 Mzo.

SE vende una fonda en 800 pesos último precio. Informen: Egido 2, Vidriera tabacos. 10042.—9 Marz.

VENDO vidriera tabacos, muy billetera, mejor punto Neptuno, largo contrato, poco alquiler café restaurant, mucho trabajo, asuntos particulares, urge venta. Neptuno y Amistad, café. 10223.—7 Mz.

FEDERICO PERAZA

Café Los Alpes. Reina y Rayo. Teléfono A-9374. Vendo y compro toda clase de negocios y doy dinero en hipoteca. Un hotel en $2.000, una carnicería en $2.000. Vende media res.

Vendo esquinas en el Cerro y Jesús del Monte. Infanta, Estevez, Santos Suárez y en la Habana.

BODEGA EN CALZADA

Vende garantizad $89 diarios, paga de alquiler $40, es un buen negocio para el que quiera establecerse. Para informes: Peraza. Reina y Rayo. Café. A-9374. Los Alpes.

OTRA EN MARIANAO

Deja $250 mensuales precio $6.000 no paga alquiler; tiene comodidades, para familia. Se dan facilidades de pago. Informan: Tel. A-9374.

VENDO BODEGAS

desde $1.000 hasta $25.000 en la Habana y sus barrios. Se dan facilidades de pago.. Informa: F. Peraza. Reina y Rayo. Tel. A-9374.

VENDO CAFES, FONDAS, CASAS

de huéspedes de todos precios. Informa Peraza. Tel. A-9374. Vendo dos carnicerías, muy baratas en el centro de la Habana. Informa: Peraza. Teléfono A-9374. 9451 12 mz.

ESTABLECIMIENTOS

APROVECHEN esta ocasión. Se venden dos bodegas muy buenas en la Habana y también se admite un socio en 13 y 12, Vedado, de 12 a 2. Tel. F-4520. 10523 8 mz.

BODEGA HABANA $2.250

Vendo como ganga, sola en esquina, buen contrato. Su dueño de edad y enfermo ofrece esta oportunidad. González, café Independencia. Belascoaín y Reina. A 10153.—mz. 8.

BENJAMIN GARCIA COMPRO Y VENDO

Establecimientos así como cafés, bodegas, panaderías, dulcerías, fincas rústicas y urbanas; dinero en hipoteca; especialidad y reserva. Negocios en 24 horas. Si usted quiere comprar o vender venga a verme. Oficina: Amistad 138. Teléfono A-0379.

VENDO UNA GRAN CANTINA

en lo mejor de la Habana, vende diario $90. También admito socio mejor que vender y con menos dinero. Informes: Amistad 136. Benjamín García. Teléfono A-0379 de 10 a 4.

VENDO 3 LECHERIAS CAFES

sin cantina, una en $800; otra en $4.000 con $3.000 o $2.000 de contado, local para familia, vende diario $60.00 y tengo otras más. Informes Amistad 136. Benjamín García. Teléfono A-0379, de 1 a 4.

VENDO EL MEJOR CAFE DE LA HABANA

Vende diario $180; 10 años contrato, no paga alquiler y sobran a favor 150 pesos al mes; precio $28.000 y se deja parte a plazos. También se recibe una propiedad. el café deja al año $15.000 como se puede comprobar y está en lo más céntrico de la Habana. Informes Amistad 136. Benjamín García. Teléfono A-0379. de 10 a 12 y de 1 a 4.

VENDO CAFE, FONDA, BODEGA, TIENDA MIXTA Y FINCA

de dos plantas, todo en $14.000, en Puentes Grandes, el café, fonda y bodega, venta diaria $80 a $100. Se deja parte en hipoteca al 7 0|0. Aprovechen este negocio que vale el doble de lo que se pide. Informes Amistad 136. Benjamín García. Tel. A-0379, de 10 a 12 y de 1 a 5.

VENDO CASAS DE HUESPEDES

Vendo una en $9.000. Los muebles lo valen, deja al mes $600, vendo otra en $5.000, vendo casas de inquilinato vendo una gran fonda, muy barata. Vende $100 al día. Informes: Amistad 136.

Vendo una gran panadería, cantina y víveres finos en $11.000, hace 1,500 libras de pan al día. Informan Amistad 136. García.

VENDO UNA BODEGA CANTINERA, EN 5.500 PESOS

Garantizo venta diaria $50; tiene local para familia, $50 alquiler, 5 años contrato, vendo otra bodega $13.000; vende diario $120; 8 años contrato. También en la Habana, vendo una gran bodega en $1.500, local para familia, venta diaria $50; vendo otra bodega en $7.000, venta diaria $80; Vendo otra bodega en Calzada $9,000; vende $100 al día. Informes Amistad No. 136. Benjamín García. Teléfono A-0379 de 10 a 4. 9937 10 mz.

ATENCION

Por tener que dedicarse a otro negocio vendo mi establecimiento de bodega, muy cantinera y muy cerca de los muelles. Tiene un gran local propio para ampliación, buen contrato y buen precio. Para informes su dueño Oficios 35. Habana. 9993 9 mz.

A LOS FONDEROS

Se vende una bien montada y acreditada fonda sin fiador ni abonados, está pegada a uno de los paraderos de más movimiento de la Habana, tiene buen contrato y se da barata por su dueño retirarse. Para más detalles: Cerro 867, pregunten por Elías.
9408.—12 Mzo.

FARMACIA. Buena oportunidad. Se vende una antigua y acreditada Farmacia en lo mejor de la capital. Tiene muy pocos gastos. Informan (no por teléfono). Aldaya y Bofill. Droguería Sarrá.
9857 7 mz.

14.—FINCAS URBANAS

Traspaso de Arrendamiento

INQUILINATO cedo contrato de casa 26 habitaciones, la doy regalada. Informan Salud 1, café barra.
10738.—7 mz.

AVISO. desea traspasarse una casa, tiene mamparas, cielo raso, lavabos en los cuartos, dos baños, buena cocina, agua abundante, buen patio bien aireado y plantas en el patio. Informan: Acosta número 46. Habana.
10812.—9 Mz.

TRASPASAMOS un magnífico local en la calle de Neptuno entre Belascoain e Infanta. Mide 300 metros cuadrados con sus vidrieras armatostes etc., etc., buen contrato; puede dedicarse cualquier giro, dando buenas garantías. Se necesita poco efectivo. Informes Sr. L. Coboc. Salud No. 2.
10896 10 mz.

Ventas

HORROROSA ganga. Vendo mi esquina en Jesús del Monte con comercio Tiene 200 metros, moderna, renta $70 Precio $6.800. También otra en la Habana $5.500. Velasco. A-0033.
A 209 7 mz.

AVENIDA de Estrada Palma, se vende una casa de esquina dos plantas 800 metros terreno. Informan en el teléfono I-2466. 10439.—13 Mz.

FINCAS URBANAS

SE VENDE sin intervención de corredores la fresca y ventilada casa sin estrenar hecha con gusto y solidez para vivirla el dueño, toda hecha con material de primera y el lugar alto, calle Santa Ana entre Cueto y V. de la Llama, Luyanó, con sala, saleta, dos hermosas habitaciones de cuatro por cuatro, baño completo intercalado, saleta de comer al fondo, cocina azulejeada, agua fría y caliente en todos los servicios, patio, traspatio y pasillo, techo monolítico decorado, mide cinco metros 32 centímetros de frente por 24 metros 25 de fondo. Precio $5,500 libre de todo gravamen. Informan teléfono F-5123.
10761.—7 mz.

MODERNA CASA DE MAMPOSTERIA

Vendo en cuatro mil pesos dejo dos mil en hipoteca, en la Calzada de Arroyo Apolo, frente a la Quinta Canaria. Mide el solar 400 varas. Tiene jardín; portal; sala; comedor y baño espléndido; sótano con cuatro magníficos departamentos y sus servicios. Informan en la Optica Martí. Egido No. 2 B. 10884 9 mz.

ESQUINA en San Lázaro, acera de sombra, 160 metros, último precio hoy $20.000. Manzana de Gómez No. 548. 10880 8 mz.

GUILLERMO DEL MONTE HABANA NUMERO 82 FRENTE AL PARQUE DE SAN JUAN DE DIOS

VEDADO, en la calle 10, próximo a 17, casa mampostería, dos plantas, 215 metros de superficie. Precio $25,000.

VEDADO, en la calle de Paseo, próximo a Línea, acera de la sombra, casa antigua con 683 metros. Precio $25,000.

VEDADO, en la calle 25, próximo a Paseo, parcela de 13.66x32 con una casa habitable. Precio: $32.00 metro.

VEDADO, en la calle 6, próximo a 23, bonita parcela de esquina, acera de la sombra 22x25. Precio $28.00 metro.

10808.—7 Mz.

EN el Reparto Mendoza, se vende una casa con portal, jardín, sala, saleta, dos cuartos, cocina y baño completo. Libertad y Goicuría. En la misma informan. 10777 10 mz

EN EL Cerro, buen negocio para bodega. A los bodegueros 11,500 pesos. Se vende una esquina que mide 8.86 metros. la esquina está sin fabricar y tiene fabricadas varias accesorias y una cuartería para dos calles, de ladrillo, madera y teja, nueva y produce 185 pesos mensuales y si no tiene todo el dinero se deja algo a pagar. Informan Santovenia número 7, casi esquina a Patria, Cerro. Sr. García.
10757.—7 mz.

SE VENDEN CASAS CHICAS

Bien situadas; siempre alquiladas; a una cuadra de la Calzada del Cerro, en el Patria: sala, comedor, tres cuartos y demás servicios. Muy fuertes y frescas; buen patio. No se enseñan a corredores. $5,000. Más informes: J. Teseiro, Flores esquina a Enamorados, Teléfono I-5346.
10684-9 Mz.

HORROROSA ganga en Buena Vista con 1,000 pesos en mano, 1,300 a pagar en un año, sin interés, vendo mi casa de mampostería. Renta 25 pesos. Informan en la zapatería de Suárez, número 38. 10644.—7 Mz.

ESQUINA COMERCIAL

Con establecimiento café, Billares, Hotel, nueva, 3 plantas, un solo recibo. Precio $34,000, se descuentan $23,000 de hipoteca. No corredores. Dpto. de Bienes, Notaría Elio Rosello, Empedrado 33, de 10 a 11. Mazón.
10705-8 mar.

EN $8,500

Magnífica propiedad que vale $12,000; jardín, portal, 3 cuartos, garage muy grande e independiente, baño lujoso, terreno 12x60, 2 cuadras de la Calzada de la Víbora y el tranvía. Aproveche esta oportunidad. Detalles: I-7433. 10708-8 mar.

ESQUINA 43,000

en la Habana, renta el 12%; única ocasión Trabadelo, Crespo 82, de 3 a 4. No palucheros. 1075976 mz.

CERRO, VENDO UNA

casa mampostería de sala, saleta, dos grandes cuartos, cocina, servicio sanitarios con seis de frente por 42 metros de fondo, entrada independiente con árboles frutales, es ganga, en $4,500. Informe: Santa Teresa 23, entre Primelles y Churruca. Teléfono I-4370.
10621.—19 Mz.

CERRO, CASA DE MADERA

portal, sala, comedor, dos cuartos, servicio sanitario, cocina, traspatio, renta 25 pesos, dos cuadras de la Calzada $2,200. Informen: Santa Teresa 23, entre Primelles y Churruca. Teléfono I-4370. 10622.—19 Mz.

CHALET de dos plantas en $10,000 moderno con garage, cuatro cuartos y todas comodidades, vendo a una cuadra Estrada Palma. Suárez Cáceres, Habana 89. 10691.—7 mz.

GRAN OPORTUNIDAD

Reparto Almendares a una cuadra de la línea vendo una esquina 36x36 m. en la que acaban de fabricarse once casas, una bodega y carnicería, todo de citarón y cielo raso, mas 8 cuartos también de mampostería al fondo con entrada independiente. El precio sumamente barato es el de $45.000. Se puede quedar a deber algo. No deje de ver este negocio que seguramente ha de convenirle. Informes Café El Crucero de Almendares. Sr. Valcárcel Teléfono FO-1409, de 8 a 11 y de 2 a 5
10528 8 mz.

BUENAVISTA

Paradero de Orfila, Marianao, se vende la casa calle 2, número 17, en $3,300 se deja parte. Informan: Angeles 7, Habana. Teléfono A-4627.
8694.—7 Mzo.

FINCAS URBANAS

EN SAN ANASTASIO, media cuadra de San Francisco, vendo casa moderna, cielo raso, sala, saleta, tres habitaciones, baño intercalado, patio y traspatio $2.500 y reconocer $4.500 al 8 0|0. Dirigirse por escrito al Apartado 1201 esta ciudad 10532 18 mz.

GANGA A PLAZOS

Vendo mi casa nueva, techos monolíticos, altos, gran confort, entrada automóvil, contado $1,000, precio total $6,500. Línea y Miramar. Paradero "Candler College", Almendares, a minutos del Vedado. F-3194.
10452.—8 Mzo.

CASITA se vende en Oquendo 118, compuesta de sala, tres cuartos, pequeña saleta, cielos rasos y pisos de mosaico. Patio de cemento y servicios. F-2886. 100043.—11 Marz.

SE vende una casa y el resto del solar cercado de 20 de frente por 38 varas de fondo, sin pretensiones, la casa es nueva de madera y teja, tiene portal, sala, tres cuartos, cocina y servicios. Fernández de Castro y Betancourt. Informan en teléfono I-5391. Reparto Los Pinos. 10221.—9 Mz.

SE VENDE una casa en Alturas de Almendares frente al Conde del Rivero, con todas las comodidades para una familia de gusto. Tiene comodidades bastantes, tiene jardín, portal, sala, hall, comedor, 5 cuartos baño intercalado, pantry, cocina y servicios de criados y un buen garage, todo de primera. Si usted la ve la compra. La doy barata y le reconozco parte en hipoteca. Informan al lado por la calzada; la casa tiene su frente por 12. Su dueño Leandro Miguel. Tel. F-1722. Puede verla a toda hora del día.
10467 11 mz.

VENDO MI CASA

Por enfermedad y tener que ausentarme vendo mi hermosa casa en lo mejor del Reparto Lawton. Mide 9 por 30 metros. Portal, sala, recibidor, 4 habitaciones bajas y una alta, baño intercalado, comedor al fondo, cocina y garage, luz eléctrica, agua caliente y fría. Lo vendo en proporción. Informan Hotel Roma departamento 405 de 11 a 12 a. m. y de 5 a 6 p. m.
10484 5 mz.

VENDO 5 PROPIEDADES

de esquina, con establecimientos, una renta $250 al mes en $28.000. Tiene bodega, dos plantas, 400 metros, vendo otra en $35.000 en Neptuno, 275 metros; otra en Infanta en $22.000. Tiene café, 2 plantas, renta $200.00. Tengo una casa en Monte $18,000 con comercio, renta $150 y vendo en Reina 4 casas 36 departamentos $75,000. $600 renta en un recibo, tiene contrato Vendo un chalet frente al parque Japonés; tiene garage y 3 cuartos, sala y jardín; un cuarto baño en $10.000 También se vende con muebles y una máquina Packard 5 pasajeros; vendo cinco casitas chicas, una $6.000; otra $8.900 y otra $4.000. Todas en la Habana y vendo casas de centro. Pasen por la antigua oficina. Amistad 136. Benjamín García. Tel. A-0379
9937 10 mz.

SE vende un establo con cuatro habitaciones, pisos de cemento con 30 caballerizas y depósito de forraje; capacidad para 20 carros, igual que para camiones que para una industria, todo de teja alicantina, pared de citarón, con una superficie de 1081 varas cuadradas. Informan en la misma. Enna 105, Jesús del Monte, no se admiten corredores. 8584.—6 Mzo.

SE vende una casa dos plantas cerca de Infanta, mide 7x21 varas, renta 110. Su precio 10,500. Informan: Café Dos Hermanos. Plaza del Vapor. Teléfono M-7449. Sr. Lodos.
10059.—8 Marzo

HORROROSAS GANGAS

Necesito vender dos casas de mampostería, portal, sala, comedor, dos cuartos y servicios, renta cada una 30 pesos. La doy a $1,100 cada una en lo mejor de Mariano. Virtudes 128, bajos, entre Gervasio y Escobar.
8821.—7 Mzo.

SE VENDE en $5.800 una casa. Portal sala, dos hermosos cuartos, saleta al fondo, buen baño con bañadera y lavabo toda de cielo raso a tres cuadras de la calzada de Jesús del Monte y una de Santos Suárez. Su dueño Flores 78.

SE VENDE un solar en la Avenida de Primelles 11 de frente por 38.10 de fondo a $7 el metro y otro en la calle de Colón, dos cuadras de la calzada con 11 metros de frente por 36 de fondo a $6.00 el metro. Informan Santa Teresa letra A entre Primelles y Prensa. Tel. I-4370. Cerro

SE VENDEN dos casas toda de azotea a dos cuadras de la calzada. Sala, saleta y dos cuartos y sus servicios. Precio $6.000. Informan Santa Teresa letra A entre Primelles y Prensa Cerro. Tel. I-4370.

SE VENDE $3.800 una casa. Sala, saleta, dos hermosos cuartos, cielo raso. Informan Santa Teresa letra A entre Primelles y Prensa. Cerro. Teléfono I-4370.

SE VENDE una casa en $4.200 de 6 metros de frente por 42.10 metros de fondo, con sala, saleta, tres cuartos, patio y traspatio, toda de azotea. Informa Sana Teresa letra A entre Primelles y Prensa Cerro. Tel. I-4370
9383 12 mz.

EN SANTOS SUAREZ

Vendo varias casas modernas con fabricación de primera al precio de 4,800 pesos, 5,000, 5,500, 6,000; 7.000; 8,000. Habana 2 plantas $18,000 renta 165 pesos mensuales, doy facilidades de pago. Informa: Ramos. Calle Paz, esquina a Zapotes, altos de la bodega. Teléfono I-7455. 9397.—7 Mz

CON SOLO $10.000 se hace usted de 4 casas, calle Suárez 116 y 116 A, dos plantas. Informan Teléfonos A-4358 y M-6263. Sr. Ezequiel Martínez.
10146 8 mz.

VIBORA. Se venden baratas, dos casas gemelas, para vivir dos familias que quieran vivir juntas, pero independientes, con jardín, portal, sala, saleta de comer, cuatro habitaciones, baño intercalado, servicios de criados, patio y traspatio. Al pie de la loma de Chaple. Tel. A-1377. Apartamento 20. 10106 7 mz.

SANCHEZ Y TIANT, Colegio de niñas

Avenida de Simón Bolívar (antes Reina) núms. 118 y 120. Tel. A-4794. La parte más alta de la Habana. Veinte años de fundado. Bachillerato, enseñanza superior y primaria. Veinte afamados profesores. Alumnas internas, medio pupilas y externas. Se facilitan prospectos.
45157 30 mz

Colegio LA GRAN ANTILLA

DE 1a. Y 2a. ENSEÑANZA
Director:
José Ma. Peiró.
Se admiten Internos, Medios Internos y Externos de ambos sexos.
Calle 6 No. 9 VEDADO F-5069

E 632. Marz 31.

FOLLETIN 65

B. M CROKER

UN AVE DE PASO

ADAPTACION DEL INGLES
Por
LUIS ROIG DE LLUIS

De venta en la librería de Ricardo Veloso, Avenida de Italia (antes Galiano) No. 62.

(Continúa)

Redmond. Por cierto que no me extrañaría que nos encontráramos allí con "mi sobrino"—añadió riéndose.

Hasta aquel momento no había hecho más que ocuparse de admirar su físico en el espejo; pero ahora vió al lado de su rostro la cara de Elena, roja como una amapola. Dominada por una rápida sospecha volvióse repentinamente hacia la joven y quiso mirarla en los ojos, más Elena los apartó y fué a asomarse a la ventana diciendo:

—Creo que estas margaritas estarían mejor puestas un poco más en medio.

—Deja las flores donde están, Elena. No te enfades conmigo... que no soy tan mala como Barry... y déjame adivinar lo que te sucede.

—¿Lo que me sucede? — repitió Elena refugiándose en el hueco de una ventana.

—Sí; creo que la solución del enigma se llama "mi sobrino". Si no, ¿por qué te pusiste tan colorada hace unos segundos y por qué hablas de todos los que conociste en Port-Blair y a él nunca le nombras? Puedes estar tranquila, Elena..., en tu cara leo que no quieres hablar de esto, y si no te prestar voluntariamente a otorgarme tu confianza, calla, porque no seré yo la que te fuerce a hablar de lo que deseas permanezca ignorado.

Calló un instante y continuó:

—Estoy segura de que Kathie te ha puesto en antecedentes de lo que a mí me pasa.

—Sí, mi pobre Dido. Fué terriblemente duro—contestó Elena estrechándole cariñosamente la mano.

Dido asintió suspirando con un movimiento de cabeza para añadir en seguida alegremente:

—Pero hago todo lo posible por olvidarlo; se conoce que tuvo que ser así.

Las dos permanecieron largo rato en silencio; después comenzó Elena a hablar trabajosamente:

—Lo que te voy a decir, Dido, no ha salido nunca de mis labios, ni el pobre papá llegó a saberlo, y no sé si encontraré palabras para expresarlo, ni la impresión me hará oirlo dicho por mí misma. Tienes razón en lo que has dicho de mister Lisle. Conoces toda mi vida en las Andamanes, excepto eso. El estaba ya allí cuando yo llegué; vivía en una isla solitaria y algo apartada de las demás, y hacía una vida muy retraída. Como iba con trajes viejos y nunca hablaba de sí mismo, le tomaron por un aventurero venido a menos, que huía de sus acreedores, o también por algo peor.

—¿A mister Lisle? ¿Con sus cuantiosas rentas, que ascienden a muchos miles de libras?

—Sí, y él dejó que subsistiera el error, y de seguro se reiría, en su fuero interno, de todos.

—¿Y cuándo y cómo le conociste? Elena le refirió su aventura en el picknick y su salvación en el esquife de Lisle.

—El principio del conocimiento no pudo ser más romántico. Sigue.

—Después fué a casa y nos hizo una visita. Papá sentía muchas simpatías por él... y yo también. Era tan distinto de los demás, una personalidad propia y muy caracterizada. Había viajado mucho y estudiado, y me hizo ver muchas cosas bajo un aspecto muy distinto del en que yo las conocía; su conversación era agradabilísima, y cuando iba a casa, que no era más que muy raras veces, me alegraba mucho. Una temporada hasta se atrevió a asistir a los partidos de tennis, y se mantuvo valientemente ante las pullas de la indiscreta mistress Creery y ante las burlonas sonrisas de la mal educada miss Caggett; después desapareció durante varias semanas.

—¿Y no se te declaró?—preguntó Dido con el aplomo de una joven que ya había tenido una declaración formal.

—Nunca me hizo el menor cumplido; pero creí adivinar que yo no le era indiferente.

—¿Y él a tí?

—Por fin tuvimos un baile—continuó diciendo Elena esquivando la respuesta—el primero y único a que he asistido. Con sorpresa de todos concurrió a él mister Lisle, correctísima y elegantemente vestido, y bailó toda la noche.

—¿Contigo, naturalmente?

—No; con una señora casada, que se llama mistress Durand.

—¿Sabes que todo lo que me estás contando es sumamente extraño?

—Después supe que se conocían desde la niñez; pero puedo asegurarte que al pronto estuve de muy mal humor, seguramente porque tuve celos. Bailé con él el último vals y por cierto de mala gana, y después nos fuimos a pasear a la luz de la luna. Nunca me olvidaré de aquella noche, aunque viviera mil años. ¡Qué hermoso estaba el mar, que parecía de plata, cómo brillaban las luciérnagas entre el follaje, y cómo proyectaban las palmeras su sombra sobre nuestro camino! Sólo necesito cerrar los ojos para volverlo a ver. Después hablamos; me dijo que al día siguiente se veía obligado a partir para las islas de Nicobar, y me dió a entender que me tenía por la prometida de mister James Quentin, del hombre que, te he dicho muchas veces, me era lo más antipático del mundo, y me felicitó. Ya puedes suponer que le contesté indignadísima que ni una palabra de too aquello era cierta. Al pronto no quería acabar de creerme; pero en seguida..., en seguida... me hizo una pregunta.... ¡Ay, Dido!, ya puedes figurarte qué pregunta fué.

—Y también me figuro que le contestaste que sí.

—Creo que sí.

—¿Y le dijiste que sí sin saber quién era en realidad?

—Entonces sólo sabía de él lo que veía y oía, y naturalmente, le tenía por pobre; pero eso, ¿qué me importaba?

—¿No tenías la menor idea de que su padre era lord Lingard y que él ya poseía una renta de más de doce mil libras?

—¡Claro que no! Cuando se disponía a darme una porción de explicaciones apareció mistress Creery, que me secuestró.

—¡Qué mujer tan inoportuna y antipática! ¿Y después?

—Después no tuvimos ocasión de cambiar ni una palabra hasta el último momento. Al llegar a casa se acercó a mí en el jardín y me dijo en voz baja que haría los imposibles para volver por la mañana muy temprano a hablar con papá, y que si no pudiera le esperara dentro de seis semanas y que no le olvidara.

—¿Y después?

—No volví a verle..., y ya hace dos años de esto.

—¿Qué? —exclamó Dido indignada, y en su enojo tiró bruscamente al sofá el inocente sombrero nuevo—. ¿Y te puedes imaginar que un hombre que se condujo de ese modo pudo ser Gilbert Lisle? No lo era; fué indudablemente un embaucador... Mistress Creery y miss Caggett tenían razón. Gilbert Lisle y tu pretendiente son tan diferentes como el día y la noche.

—Pero no me negarás que mistress Durand, que desde niña le conocía, no pudo equivocarse. No, Dido; era él, que recorría tierras para divertirse...; yo era una inexperta chiquilla de la escuela, pues acababa de salir del colegio, y caía en el garlito muy ajena de que él estaba ya comprometido con miss Calderwood.

—¡Ni lo era ni lo es! —respondió Dido con firmeza—. Esa boda es uno de los temas favoritos de mister Redmond, y hay tontos, como Kathie, que cree en ello, por haberlos visto un par de veces juntos a caballo, lo que nada pudo probar, porque miss Calderwood tenía cara de araña y él no podía disimular lo aburridísimo que estaba. Ella me dijo un día que se sintió comunicativa..., ya conoces su manera de ser: hoy te demuestra una grandísima confianza y al día siguiente hace como que no te conoce.

—De sus confianzas no seré yo quien se fíe, por más que no me ha dado ninguna.

—Bueno; pues me dijo que mister Lisle tenía un carácter violentísimo y unas maneras intolerables, pero que ella hacía la vista gorda, como se debe hacer cuando se trata de hombres. Y yo pensé que si creía que con ese sistema lograría casarse con Lisle se llevaría un chasco muy grande.

—No puedo juzgar de lo que no he visto.

—Pues yo sí, porque lo he visto. Pero lo que me parece increíble es que el Gilbert Lisle de quien me has hablado sea el mismo de quien estoy hablando. ¿No puede haber habido entre vosotros un quid pro quo? O, ¿coqueteaste con alguien durante su ausencia?

—No coqueteo nunca, Dido.

—Sólo con mister Redmond, que se hace muchas ilusiones, y por eso me da lástima — dijo Dido sonriendo—. Pero, Elena, créeme: Gilbert Lisle no ha faltado nunca a la palabra dada a un hombre ni a una mujer. Entre vosotros tiene por fuerza que haber ocurrido algo, que un día averiguaremos; me lo dice el corazón, que nunca me ha engañado.

—¿Te ha dicho algo acerca de tu porvenir?

—Sí, que viviré y moriré soltera. Es muy natural que haya una por lo menos en cada familia.

—Pues si ha de ser así como dices, de ese papel me encargaré yo. Ahora hazme el favor de hablarme de mister Halliday.

—Kathie me habrá dejado muy poco que contarte. Le conocí en Portrush, no en circunstancias románticas como las de tu aventura en Port-Blair con mister Lile, sino en un te por la tarde. Después fuimos a pasearnos varias veces a la playa, nos sentábamos sobre alguna piedra, la luna salía a iluminar el mar y la playa, y lo demás puedes figurártelo. Cuando una noche me preguntó si quería ser suya, ¡ah, qué feliz fuí! Más qué poco duró mi felicidad!.

—¿Sabes alguna vez de él?

—A veces por los Reid; pero no me hago ilusiones: todo terminó y nunca más nos volveremos a ver.

—Tu suerte es preferible a la mía, porque sabes que te amó y que quiso fueras suya, mientras que yo... —ocultó el rostro entre las manos y se echó a llorar; pero pronto se dominó y pudo decir ya tranquila: —Como has visto, la lección que recibí me servirá para toda la vida y nunca me casaré.

—Ni yo tampoco — añadió Dido convencedísima.

CAPITULO XXXI

Elena, Kathie y la anciana Biddy, sentadas en un cuarto empedrado del sótano alrededor de una mesa muy grande, preparaban lo que había de llevarse el próximo día de mercado a Terryscreen. Colocaban

M.E.C.D. 2016

15.—HOSPEDAJES

Casas de Huéspedes

GRAN CASA DE HUESPEDES

Galiano 109, altos del City Bank, habitaciones con baño privado, agua caliente, comida excelente.
9475 7 mz.

Hoteles

HOTEL VENECIA. Los nuevos dueños ofrecen al público un servicio de primer orden, comida inmejorable y precios reducidos, habitaciones con baño privado y sin baño. Campanario 66 esquina Concordia. Teléfono M-3705. 10819 13 mz.

HOTEL "PAN-AMERICA"

Lamparilla 58. Se alquilan magníficas habitaciones con agua corriente y vista a la calle. Esta casa es especial para familias. Se reciben abonados al comedor con precios económicos. Teléfono A-6878. 7858 16 mz.

HOTEL SANTANDER

Habitaciones y apartamentos lujosamente amueblados, baños con agua caliente en todos ellos, comida a la española con precios reducidos a personas estables. Belascoain 98. Teléfono M-1194. 5667 9 mz.

AVISO

El Hotel Roma, de J. Socarrás, se trasladó a Amargura y Compostela, casa de seis pisos, con todo confort, habitaciones y departamentos con baño, agua caliente a todas horas, precios moderados. Teléfonos M-6944 y M-6945. Cable y telégrafo Romotel. Se admiten abonados al comedor. Ultimo piso. Hay ascensor.
E 556 Marz 31.

BRAÑA Y EL CRISOL HOTELES

Las mejores casas para familias, todas las habitaciones con servicio privado, habitación y comida para dos personas $75, 80 y 90 mensuales. Crisol, Lealtad 102. Telf A-9158 Braña, Animas 58. Telf. A-6787.
341.—28 Feb.

HOTEL RESTAURANT TORREGROSA

Compostela 65 y Obrapía, en el corazón del distrito comercial y bancario Habitaciones con baño privado, agua caliente, elevador día y noche desde $150 para arriba. Especial para familias. 9832 29 mz.

16.—INSTRUMTS. DE MUSICA

PRIMERA oferta vendo victrola Victor gabinete, máquina Singer ovillo central $200, juego recibidor, tapizado $60; división tabloncillos y mamparas. Industria 63, bajos, entre Trocadero y Colón. 10696.—7 mz.

SE VENDE en magníficas condiciones una Victrola de $275 por $160 con $20 de discos modernos. Puede verse en B número 250, altos, entre 25 y 27, Vedado. 10693.—7 mz.

PIANOLAS

Se venden varias de muy buenas marcas, eléctricas y de pedales, no compre sin verlas. Animas 30. 10498 11 mz.

VICTROLAS baratas. Liquidamos varias victrolas Victor de distintos modelos, de gabinete y de mesa a precios de verdadera ganga. Véalas que seguramente aprovechará la oportunidad de adquirir una victrola por un precio irrisorio. El Vesubio. Casa de préstamos. Factoría y Corrales. 10156 11 mz.

POR TENER que ausentarse su dueño se vende, en ganga, una gran victrola con todos sus discos, para personas de gusto refinado. En Someruelos 14, bajos, dará razón el maestro Moisés Simons. 9640 9 mz.

Pianos nuevos a plazos, $10.00 al mes; automáticos $15.00. Victrolas $8.00 mensuales.
JOHN L. STOWERS
San Rafael No. 29.
Telf. A-3962. Habana.
E 704 31 mz

PIANOS, pianolas e instrumentos al contado y en plazos módicos. Música impresa y estudios para todos los conservatorios. Pianos de alquiler, afinaciones y reparaciones. Calidad y bajo precio. Viuda de Carreras y Ca., Prado 115, teléfono A-3462.
E 636. Marz 31.

Pianos nuevos de las marcas Majestic, a $340.00, automáticos $450.00. Victrolas a plazos $2.00 semanales.
JOHN L. STOWERS
San Rafael No. 29.
Telf. A-3962. Habana.
E 703 31 mz

17. MAQUINARIAS

Ventas

A LOS COLONOS Y HOMBRES DE NEGOCIOS

NEGOCIO DE OCASION

Se vende una gran máquina de arar completamente nueva de gran potencia, sesenta caballos, engranages de acero, se entrega trabajando perfectamente. Con la misma si el comprador desea se le venden tres tandes de arados de los mas modernos, nuevos completamente con discos de treinta pulgadas. Tanto la máquina como los tandes de arados se venden a la mitad de su valor real y para facilitar la venta se admitiría en pago de casi toda la totalidad algún terreno en la Habana o sus repartos. Se ruega a la persona que le interese este negocio, vea personalmente la máquina y a poder ser se acompañe de un experto para comprobar la veracidad de este anuncio. Para ver la máquina y tratar de precio póngase al habla con el señor Pedro Rodríguez Coll en el Pueblo de Aguacate. 10616.—19 Mz.

MAQUINARIA moderna, automática, para fábricas de refrescos y plantas de embotellar. Llenadoras Shields; carbonatadoras -eliminadoras del aire; lavadoras. Rápidas entregas y cómodos pagos. Para referencias, detalles y presupuestos dirigirse a McKenna Brass Manufacturing Co. Apartado 1387, Habana. 10505 8 mz.

VENDO un aparato de tostar café, Rápido Ideal, de 25 kilos, con su transmisión completa, un motor eléctrico de dos caballos, corriente 220. Pueden verlo en Dolores número 21, J. del Monte, entre San Leonardo y Enamorados. 10200 9 mz

18. MUEBLES Y PRENDAS

Compras

COMPRO muebles, cajas de caudales, pianolas, Victrola, lámparas, rollos y ropa en cualquier cantidad. "La Libertad". San Nicolás 254. Teléfono M-3662. 10456.—18 Mz.

Ventas

MAQUINAS "SINGER"

Para talleres y casas de familia. ¿Desea usted comprar, vender o cambiar máquinas de coser, al contado o a plazos? Llame al teléfono A-8381. Agencia de Singer. Pío Fernández. 711 31 mz

GRAN MUEBLERIA "EL ARTE"

Le brindamos un gran surtido de muebles finos y de todos estilos. Prestamos dinero sobre alhajas con módico interés. No olvidarse. El Arte, Neptuno 227. Telf. U-4747. 10778 4 mz

MUEBLES de tabaquería, prensas, mesas y muebles de oficina, carpeta de 4 asientos, caja de caudales etc. Informan en Estrella 19, de 8 a 11 y de 1 a 4. 10788.—13 Mz.

VENDEMOS un juego de recibidor, tapizado; uno de comedor, de cedro. Apodaca 58 entre Suárez y Revillagigedo. 10907 15 mz

SE VENDEN 150 sillas de tijera completamente nuevas, muy baratas Apodaca 58 entre Suárez y Revillagigedo. 10908 15 mz.

IMPORTANTE. Vendemos sillas de Viene, nuevas, importadas por esta casa. Apodaca 58 entre Suárez y Revillagigedo. 10909 15 mz.

SOBERBIO juego cuarto moderno, siempre moda, color marfil, por gusto artístico. Adornos valiosos capricho Cada pieza tiene un águila, alas extendidas. Nuevo vale $1.080. Lo doy por exceso muebles $160. Gral. Carrillo (San Rafael) 45, segundo piso, izquierda entrada por Manrique de 1 a 3 p. m. 10915 7 mz.

MUEBLES BARATOS, ALQUILADOS Y A PLAZOS

cómodos, usados y nuevos. Pianos, Pianolas Se compran y cambian. Llame a Alonso. Gervasio 59 entre Neptuno y San Miguel. Tel. M-7875.
U H 10920 4 ab.

BUENO, BONITO, BARATO, OBJETOS DE ESCRITORIO

Juego cuarto, grande, bueno, 125 pesos; otro con escaparate de 3 cuerpos, 140 pesos; juego de sala, tapizado, muy fino, 200 pesos; otro de caoba, con filete blanco, 13 piezas, 85 pesos; aparador español, grande, tiene una mano de obra que sólo las personas de gusto pueden apreciar, 100; escaparates con lunas, desde 35 pesos; nevera blanca, redonda, igual que nueva, 50 pesos; gobelino grande, fino, 25 pesos; victrola "Victor", de gabinete, número XI, completamente nueva, con 50 discos de ópera, 150 pesos; otra número X, 85 pesos; tenemos victrolas con discos desde 20 pesos; discos en gran cantidad, a 40 centavos. Liquidamos toda la ropa a como quiera, prendas de oro y brillantes, a precios irrisorios. Palos de cortina, a $1.50. "El Encanto", casa de préstamos, Compostela y Luz, frente al café. Teléfono A-2545. Nota compramos muebles, Victrolas y discos. Avísenos por teléfono. 10764.—7 mz.

TENGO 10 mesas completas de marmol redondas, las doy baratas porque estoy reformando. Inquisidor número 16 café Puerto Rico. Tengo otros enseres igualmente en ganga. 10652.—7 Mz.

EN San Lázaro 305, bodega, se venden un juego de cuarto moderno y un armatoste de puesto de fruta, se da barato. Informan en la misma. 10676.—7 Mz.

ARREGLE SUS MUEBLES

y ganará dinero, nos hacemos cargo de toda clase de arreglos de este ramo. Barnizamos, esmaltamos y tapizamos en todos estilos. Garantía en todos lostrabajos. Se compran Victrolas, máquinas de Singer de coser y neveras de hierro. Avise al teléfono U-3566 a todas horas. 10749.—19 mz.

"LA ROYAL" ALMACEN DE MUEBLES

Avisamos al público en general, que tenemos gran surtido de muebles en todos estilos. Esmaltamos, barnizamos, tapizamos y doramos, muebles de todas clases. Compra-Venta de muebles modernos. Neptuno 230 entre Espada y Hospital. Tel. U-3772. 10520 18 mz.

LA NUEVA MODA. Juegos completos y toda clase de muebles sueltos a precios muy bajos. También se cambian en San José 75, casi esquina a Escobar. Tel. M-7429. M- Guzmán. 10358 1 ab.

"LA NUEVA ESPECIAL"

Neptuno 191-193, entre Gervasio y Belascoain, teléfono A-2010. Almacén importador de muebles y objetos de fantasía.

Vendemos con un 50 por ciento de descuento, juegos de cuarto, juegos de comedor, juegos de mimbre y cretonas muy baratos, espejos dorados, juegos tapizados, camas de hierro, camas de pino, burós escritorios de señoras, cuadros de sala y comedor, lámparas de sobremesa, columnas y macetas mayólicas, figuras eléctricas, sillas, butacas y esquinas doradas, portamacetas esmaltados, vitrinas, coquetas, entremeses, cheriones, adornos y figuras de todas clases, mesas correderas redondas y cuadradas, relojes de pared, sillones de portal, escaparates americanos, libreros, sillas giratorias, neveras aparadores, paravanes y sillería del país en todos los estilos.

Llamamos la atención acerca de unos juegos de recibidor finísimos de meple, cuero marroquí de lo mas fino, elegante, cómodo y sólido que han venido a Cuba, a precios muy baratísimos.

Vendemos los muebles a plazos y fabricamos toda clase de modelos, a gusto del más exigente.

Las ventas del campo no pagan embalaje y se ponen en la estación o muelle.

Dinero sobre prendas y objetos de valor, se da en todas cantidades, cobrando un módico interés, en LA NUEVA ESPECIAL. Neptuno 191 y 193, teléfono A-2010, al lado del café "El Siglo XX", Habana.

Compramos y cambiamos muebles y prendas. Llamen al A-2010.

También alquilamos muebles.
E 629 Marz 31.

MAQUINA PARA COSER "SINGER"

AGENCIA EN SAN RAFAEL Y LEALTAD

TELEFONO A-4522

Al contado, a plazos y en alquiler. Cambiamos, reparaciones, piezas, aceite, aguja y profesora de bordados gratis para las clientes. Avísenos por teléfono, correo u otro medio y competente empleado le llevará el catálogo a su domicilio, sin molestarse usted en venir. Garantizamos venta de máquinas nuevas. No aumentamos precio. 8858 23 mz.

MUEBLES BARATOS

Ganará dinero si antes de comprar ve nuestro variado surtido en juegos completos y piezas sueltas; juegos de cuarto, marquetería, $110; comedor, $75; sala, $50; saleta $70; escaparates, desde $10; camas $7; cómodas, $14; aparador $14; mesas correderas, $7; sillas, $1.50; sillón $3; y otros que no se detallan, todo en relación a los precios antes mencionados. También se compran y se cambian en

"LA PRINCESA"
S. RAFAEL, 107. Tel. A-6926.
E 635. Marz 31.

MUEBLES Y PRENDAS

MUEBLES BARATOS "LA MISCELANEA" San Rafael, 115

Escaparates $10, con lunas $25, aparadores $10, modernos $14; coquetas $14; juegos de cuarto $90, con marquetería $100; hay laqueados en esmaltes de sala, de cuarto, de recibidor, de todos precios, piezas sueltas, vitrinas $22; máquinas de coser, relojes, cuadros, camas de hierro de $8, burós, sillería de todos modelos, columnas $2; mesas correderas $8; peinadores, vestidores, sillas americanas en cantidades, lámparas, cheislongs $15; macetas, 6 sillas y dos sillones, $18; libreros, mimbres, juegos de comedor $75 y muchos más muebles, que no se pueden detallar. Precios de verdadera ganga. San Rafael 115. José Guzmán. Teléfono A-4202.
E 590 Marz 31.

"LOS JIMAGUAS" SUAREZ Y MISION. A-3339. MUEBLES

Juegos de cuarto, sala, recibidor y piezas sueltas. Pianolas, Victrolas, máquinas de coser y escribir, a precios increíbles.

ALHAJAS

Se liquida un inmenso surtido de alhajas y relojitos de todas clases y precios

ROPAS

Gran surtido de ropas de todas clases a precios baratísimos.

COMPRAMOS

muebles y toda clase de objetos. Suárez 62, esquina a Misión. A-3339.
7635 15 Marzo

ARREGLO TODA CLASE

de muebles, esmaltes cualquier color tapicería, renovamos cretonas, damascos, esmaltamos neveras, juegos recibidor, trabajos garantizados. Teléfono I-3222. Nota: No cobramos adelantado. 8739 22 mz.

MUEBLES EN GANGA

"La Especial", almacén importador de muebles y objetos de fantasía, salón de exposición, Neptuno, 155, entre Escobar y Gervasio, Telf. A-7620.

Vendemos con un 60 por ciento de descuento, juegos de cuarto, juegos de comedor, juegos de sala, sillones de mimbre, espejos dorados, juegos de tapizados, camas de bronce, camas de hierro, camas de niño, burós escritorios de señora, cuadros de sala y comedor; lámparas de sobremesa, columnas y macetas moyólicas, figuras eléctricas, sillas, butacas y esquinas doradas, portamacetas esmaltadas, vitrinas, coquetas, entremeses, cheloneras mesas correderas redondas y cuadradas, relojes de pared, sillones de portal, sillas giratorias, neveras, aparadores, paravanes y sillería del país en todos los estilos. Vendemos los afamados juegos de meple, compuestos de escaparate, cama, coqueta, mesa de noche, chiffonier y banqueta, a $185.

Antes de comprar, hagan una visita a "La Especial", Neptuno 155 y serán bien servidos. No confundir. Neptuno 159.

Vendo los muebles a plazos y fabricamos toda clase de muebles a gusto del más exigente.

Las ventas del campo no pagan embalaje y se ponen en la estación.
E 591 Marz 31.

LA SEGUNDA COMPETIDORA

Préstamos y almacén de muebles. Se realizan grandes existencias de joyería fina, procedente de préstamos vencidos, por la mitad de su valor. También se realizan grandes existencias en muebles de todas clases, a cualquier precio. Doy dinero con módico interés, sobre alhajas y objetos de valor, guardando mucha reserva en las operaciones. Visite esta casa y se convencerá. San Nicolás 250, entre Corrales y Gloria. Teléfono M-2875.

RUFINO G. ARANGO

Se compran y cambian muebles y Victrolas, pagando los mejores precios.
E 640. Marz 31.

A PLAZOS

Se venden cajas de caudales de varios tamaños y muebles de todas clases. Préstamos sobre prendas y objetos de valor y arte. "La Hispano Cuba". Teléfono A-8054. Villegas 6, por Monserrate.

DINERO

No reparamos intereses. Préstamos sobre alhajas y objetos de valor.
LA HISPANO CUBA
Villegas 6, por Avenida de Bélgica, antes Monserrate. Teléfono A-8054.

COMPRAMOS

Muebles de oficina, archivos, máquinas de escribir, cajas de caudales y máquinas de coser Singer, los pagamos bien. Llame al teléfono A-8054. Villegas 6, por Monserrate. Losada.
E 633. Marz 31.

LAMPARAS EN GANGA

Se vende una lámpara de sala de bacarat, muy fina, en $300.00. Una lámpara de comedor, de bronce, en $100. Una lámpara de pie de mármol de Verona, en $80.00. Puede verse en la Casa Vilapiana. O'Reilly y Villegas.
E 575 Marz 31.

CONTADORA NATIONAL

Se vende con cinta y demás pormenores a la razonable oferta, por no necesitarla, en Peñalver y Marqués González, bodega. 8193 8 mz.

INTERESANTE

Si usted necesita comprar muebles no lo haga sin antes visitar la casa González y Díaz, Neptuno, número 167 teléfono M-8844, gran almacén de muebles finos y corrientes, y ahorrará usted dinero, vendemos al contado y a plazos. Las ventas para el interior no pagan embalaje, visítenos y se convencerá.

NOTA:
COMPRAMOS MUEBLES
LLAME AL TELEFONO M-8844
348.—28 Feb.

SE ARREGLAN MUEBLES

antes de vender o cambiarlos por otros que seguramente serán más malos, llámenos; nuestro taller exclusivamente para muebles de uso, nos permite dejárselos como nuevos Esmaltes, tapices y barnices. Envasamos toda clase de muebles. El Arte. Manrique 122. Tel. M-1059. 10012 31 mz.

MUEBLES Y PRENDAS

NO COMPRE

muebles sin antes visitar "La Casa Soto y Rivera". Precios sin competencia, juegos de cuarto, cinco piezas, 75 pesos; id. comedor 9 piezas, 67 pesos; de sala, 12 piezas, 74 pesos. Gran surtido en piezas sueltas. Ventas al contado y a plazos. Neptuno 211, casi esquina a Marqués González. Teléfono U-2856. También compramos muebles usados. E 694.—29d-3

JUEGOS DE CUARTO, $78

Compuestos de 5 piezas, todo nuevo; otro de marquetería, 95 pesos con filete blanco 100; otros estilos muy baratos, vendemos a plazos.

JUEGOS DE COMEDOR, $70

Con 9 piezas, todo nuevo color caoba con bronces $100, tamaño grande, varios estilos $145, marquetería, 9 piezas $100. Vendemos a plazos.

JUEGOS SALA Y RECIBIDOR

Juego sala, 14 piezas, $68; recibidor, en cualquier color, con 8 piezas, $70; mimbre tapizado, $100.

JUEGOS CUARTO ESMALTADO

Con 5 piezas varios colores y estilos, 130 pesos, de 3 cuerpos, 250 y toda clase de muebles que se desee. Vendemos piezas sueltas; aceptamos ventas a plazo "La Casa Vega", Suárez 15, entre Corrales y Apodaca. A-1583. 9953.—16 Mzo.

PARA MUEBLES BARATOS DIAZ Y CHAO

ALMACEN DE MUEBLES Y CASA DE PRESTAMOS

Gran rebaja de precios en todas nuestras existencas. Novedad en modelos nunca vistos. También compramos muebles de uso, pagándolos más que nadie. Facilitamos dinero sobre prendas en todas cantidades con módico interés. Visítenos y se convencerá. Neptuno 197 y 199, esquina a Lucena. Teléfono M-1154. 3082.—17 Mz.

SE ARREGLAN MUEBLES

finos y corrientes, tapizamos y hacemos fundas y piezas sueltas para cualquier estilo y juegos de cualquier clase, especialidad en arreglos de mimbre, embasamos muebles para todas partes. M. Adega y Hno., Luz 28, teléfono M-5069. 9037.—9 mz.

LA ROYAL, ALMACEN DE MUEBLES

Ventas al contado y a plazos, grandes facilidades. Neptuno 230 entre Espada y Hospital. 8673 25 mz.

GRAN TALLER DE TAPICERIA

de I. Martínez. San Rafael 127, teléfono M-1651. Trabajos finos, rápidos y sumamente módicos. 8291.—19 Mz.

19.—PARA EL HOGAR

FLORES en todas cantidades. Tenemos la mayor variedad. Nos hacemos cargo de toda clase de trabajos, sirviéndolos puntualmente. El Siglo XX Belascoain y Neptuno. Tel. A-0055. A 10102 20 mz.

LA MEDALLA DE ORO

Damos dinero sobre alhajas a módico interés, vendemos muebles a plazos, y compramos muebles de uso, modernos. J. C. Zenea (antes Neptuno) esquina a Soledad. 10521—2 Abril.

CAMAS A PLAZOS

Sin fiador un peso semanal. Tenemos 70 tipos distintos en existencia. No reparamos en precios; vender mucho es nuestro lema; ganar poco nuestro sistema. Venga a ver nuestra exposición en General Carrillo, (antes San Rafael), número 99, entre Escobar y Gervasio. 10413.—18 Mz.

LA CASA MOSQUERA

Liquida 500 docenas cubiertos Oneida Community Par Plate y otros muchos objetos similares. Aprovechen esta oportunidad. San Rafael, 129 y 131. Teléfono A-1860. 10412.—18 Mz.

ALMACEN DE MUEBLES "LA POPULAR"

Gran surtido en juegos de cuarto, sala, comedor, saleta, en todos los estilos; gran surtido en muebles de oficina del país y de roble americano, 25 modelos distintos en neveras esmaltadas y de madera de roble. Magníficos gabinetes y mesas de cocina esmaltados y con tapa de porcelana. Precios sin competencia. Santacruz y Hnos. Teléfono A-1976, Máximo Gómez número 247. 10282 19 mz

LA CASA OLAVARRIETA

Gran surtido, aluminio puro para cocina, vajillas de loza y porcelana, cristalería Bacarat, cubiertos, plata Cristoffle los famosos filtros La Llave, recomendados por Sanidad. Pinturas, esmaltes y barnices de todas clases Reverberos, cocinas de alcohol y gasolina Optimus, las mejores, todo baratísimo. Neptuno 106 entre Campanario y Perseverancia Ferretería La Llave Tel. A-4480. 10063 16 mz

GABRIEL CERVERA

le brinda a usted el almacén de muebles "La Coqueta", situado en Neptuno número 162, acepta venta de muebles a plazos. Teléfono M-6371. 10218.—1 Ab.

20.—PARA LAS DAMAS

MECANICO. Limpia y arregla máquinas coser, cocinas gas y calentadores. Precios un peso cada cosa, Teléfono A-4519. F. G. Santos. 9702.—9 Mzo.

MODISTA que corta y cose por figurín se hace cargo de toda clase de costura para señoras y niños, pasa a recoger la costura a domicilio. Precios módicos. Avisen al Tel. I-6706. 10338 8 mz.

SI desea vender su mantón, se lo compro, pagándole más que nadie; y si necesita uno de lo mejor, se lo vendo más barato que nadie. Concordia 8 y Aguila. Tel. M-9392. 6194 7 mz.

CORTE el pelo a sus niños por expertos peluqueros, estilo americano y francés. Niños, 50 centavos; niñas, modelos Garzón, Ninón, Juana de Arco, 50 cts. Señoritas 60 cts. Peluquería PILAR. Aguila y Concordia. Tel. M-9392. 6194 7 mz

FUERA canas. Obtenga un hermoso color negro o castaño, usando La Favorita, tintura instantánea vegetal a base de Quina. Estuche $1. De venta en boticas y sederías. Depósito: Peluquería PILAR. Aguila y Concordia. Tel. M-9392. 6194 7 mz

SOMBREROS para señoras y niñas. Acabamos de recibir los últimos modelos de París para la primavera. También un extenso surtido de sombreros para luto. Se mandan para escoger. "La Casa de Enrique". Neptuno 74. Teléfono M-6761. 8229 20 mz.

PARA LAS DAMAS

MASAJES MEDICINALES

Sra Alemany. Años practicando Clínicas extranjero con éxitos, desaparece reuma, gorduras, extrafortalece arbol muscular, excita circulación sangre extra. Belascoain 126, altos. Teléfono M-8716. 8926.—9 Mzo.

MANTONES de Manila, mantillas, peinetas españolas, todos colores; trajes típicos de todas naciones y épocas. Pelucas, barbas, bigotes, pinturas, maquillaje para artistas de teatro y cine. Alquiler de disfraces para Carnaval; pelucas y trajes para compañías de teatro y aficionados. PILAR. Concordia 8 y Aguila. Telf. M-9392 6194 7 mz

MANICURE PEINADODA

¿Queréis tener las manos bonitas y elegantes: Llamen a Tomasa Martínez que es la manicure predilecta de la alta sociedad. Teléfono A-0810. 9956.—31 Mzo.

Para rizar su melena. Tenacillas Marcel, 60 cts., rizadores alemanes 5 cts; redecillas 20 cts; crepé 30 cts., ganchos 5 cts., Tintura La Favorita $1.00. PILAR Aguila y Concordia. Tel M-9392 6194 7 mz

PILAR. Peluquería de señoras y niños; Peinados $1; masajes 60 cts.; manicure 50 cts; lavado de cabeza 60 cts; teñido del cabello desde $5; Corte de melenas 60 cts. Trenzas, moños, postizos, cabello. Aguila y Concordia. Tel M-9392. 6194 7 mz

21.—PERDIDAS

UN perro policía lobo, color gris, algo viejo y enfermo, se ha perdido. Al que lo entregue en el teatro Payret por Zulueta o avise al teléfono F. O. 1609, se le gratificará. 10779 8 mz

SE ha perdido un perrito blanco lanudo acabado de atusar, entiende por Tery, la persona que lo entregue en Paseo 190 o que llame al teléfono F-4180, será gratificada. 10627.—7 Mz.

22.— SIRVIENTES-DEMANDAS

Criadas de mano

SE SOLICITA una criada peninsular para un matrimonio. Tiene que ser trabajadora y traer referencias. Jesús del Monte 685. 10856 8 mz

SOLICITO mujer formal y de buen carácter, para atender en parte los quehaceres de la casa y dedicar algunas horas para cuidar una señora enferma. Será bien retribuida. Sr. Martínez. Bernaza No. 66. Joyería. 10864 8 mz

SE DESEA una criada de mano en casa de corta familia. Casa chica. Sueldo $15. Monserrate 131, tercer piso. 10783 7 mz.

MUCHACHA española, se necesita una en Habana 7, bajos, para las atenciones de la casa de un matrimonio sin niños. 10869 8 mz.

SE SOLICITA una jovencita de 13 a 17 años para el servicio de mano de una casa pequeña. Calle A No. 15 entre Línea y 11, Vedado. 10877 8 mz.

SE SOLICITA una criada de mano, que sepa servir bien, que no tenga novio y que tenga buenas recomendaciones, para corta familia. Sueldo $30 . 19 esquina a F, bajos. 10897 9 mz.

SE SOLICITA una muchachita para ayudar con un niño de 18 meses Sueldo $10 y ropa limpia. Calle 20 entre 15 y 17, altos, frente a la Botica. 10885 8 mz

SE SOLICITA una criada peninsular que sepa servir y tenga referencias. Sueldo $25 y ropa limpia. F No. 219 entre 21 y 23 Vedado. 10898 7 mz.

SE SOLICITA una muchacha de 12 a 15 años, que tenga quien la represente para llevar un niño al colegio y ayudar a la limpieza de la casa. No tiene que lavar nada. Informan en Oquendo 47 altos entre Estrella y Maloja. 10569 7 mz.

Cocineras

SE SOLICITA una señora de mediana edad, que sepa cocinar. Monserrate 127 altos. 10516 7 mz.

Chauffeurs

SE SOLICITA un chauffeur que sea persona fina y buen mecánico y que tenga buenas recomendaciones de casas particulares Manzana de Gómez número 437. 10858 8 mz.

Varios

SE SOLICITA peninsular de mediana edad, para arreglar un jardín y limpiar un portal, en el Vedado. Sueldo $20 casa y comida. Informan en Jesús María 57 de 10 a 11 a. m. únicamente. 10917 7 mz.

ESPAÑOL doce a diez y seis años, obediente y a cargo padres o representantes, solicitase para limpieza casa dos personas y pequeños menesteres. Debe dormir en la colocación y presentarse con persona bajo cuya potestad esté. No siendo así inutil gestionar. Progreso 30, bajos. E. 715.—3d-5

SE desean macheteros para caña en las Colonias "PASO REAL DE SAN DIEGO" en el pueblo del mismo nombre, colonias que cortarán más de tres millones de arrobas, las cañas mejor asistidas de la provincia de Pinar del Río, de las cuales tenemos muestras para que puedan examinarlas los que deseen; pago al día, buenas viviendas, buen agua, con facilidad de comunicación a tres horas de la Habana, con tres trenes diarios. Informan en la Habana, Almacén "HERCULES". Muralla 58-62 y en Paso Real de San Diego, Vicente Suárez. 532.—7 Mzo.

23.—SIRVIENTES-OFERTAS

Criadas de mano

DESEA colocarse para criada de mano o manejadora una joven peninsular, con referencias en donde ha trabajado. Tel. I-4408, de 7 a 12 y de 1 a 7. 10561 6 mz.

DESEA colocarse una joven española para criada de mano y dormir en la colocación y también para cocinar y limpiar para una señora sola. Tiene buenas referencias. Informan Reina 69, altos, Habana. 10855 7 mz.

DESEA colocarse una joven española de manejadora o criada de cuartos o de mano, con referencias. Informan San Rafael 59. Tel. M-7447. 10872 8 mz.

PARA CRIADA de mano que sabe de cocina o manejar niños, se ofrece una señora peninsular. Sol 13. 10873 7 mz.

DESEA colocarse una muchacha española para criada de mano o ayudar a la cocina y duerme fuera. Informan: Paula 40. 10878 8 mz.

DESEA colocarse para criada de mano o de cuartos, una muchacha española. Tiene referencias. Informan: FO-1507. 10887 7 mz

DESEA colocarse una joven española de criada de mano ó manejadora. Informan en la calle 4 No. 182, último piso, esquina a 21. 10879 8 mz.

DESEA colocarse de criada de mano o manejadora una joven española, sabe cumplir con su obligación. Tiene buenas referencias. Llamen al Teléfono M-7169. A 10103 8 mz.

SIRVIENTES-OFERTAS

DESEA colocarse una buena criada de mano, peninsular, o para manejadora; lleva tiempo en el país; tiene buena presencia y recomendación. Teléfono A-4792. 10883 7 mz.

JOVEN española desea colocarse para cuartos, sabe coser, es seria y fina, con referencias y siendo matrimonio sin niños o señora sola, entiende un poco la cocina. Informes Tel M-3383 Cuba 97. 10876 7 mz

SE desea colocar joven española de criada o cocinera; se hace cargo de los dos servicios si es corta familia, duerme en la colocacón, que sea en bajos. Informes: I-2357. A 0004.—9 Mz.

SOLICITA colocación señora casada de 30 años en casa de moralidad de criada de mano, manejadora o aprender a cocinar, dos meses en Cuba, con recomendación. Lamparilla 82. Teléfono M-3596. 10639.—7 Mz.

UNA joven española desea colocarse en casa de moralidad para cuartos y coser, sabe cumplir con su obligación y tiene quien la recomiende. Informan: Compostela 64, altos. 10617.—7 Mz.

SE DESEA colocar de criada de mano o manejadora una joven española, lleva tiempo en el país, no duda ayudar algo a la cocina, tiene quien la represente. Informan San José 171, entre Espada y San Francisco. 10740.—7 mz.

SE desea colocar una señora española para manejadora; prefiere un niño chiquito, o para un matrimonio solo en casa de moralidad. Tiene buenas referencias. Informan en Jesús María 15, altos. 10602 7 mz

DESEA colocarse una joven española para manejadora o comedor o para los quehaceres de una casa de moralidad, sabe hacer de todo, tiene referencias. Su padre empleado J. Vallés. Informan Apodaca, tel. M-7053. 10695.—7 mz.

SE DESEA colocar una española para habitaciones o comedor, tiene recomendación. Calle G entre 25 y 27, número 242, teléfono F-4097. 10638.—7 mz.

SE desea colocar una señora de mediana edad para manejar o de cuartos, tiene muy buenas referencias. Calle 10, número 185, entre 19 y 21, allí pregunte por ella. 10663.—12 Mz.

DESEA colocarse una joven española de criada o manejadora. Informa: Colón número 28, Cerro. Teléfono I-1537. 10651.—7 Mz.

DESEA colocarse una muchacha española para criada de mano ó manejadora o para cuartos, entiende de costura y sabe de cocina y tiene referencias de las casas donde ha trabajado. Informan en el teléfono I-2815. San Anastasio entre San Mariano y Vista Alegre, Víbora. 10672.—7 mz.

DESEA encontrar colocación de criada de mano o cocinar para un matrimonio solo, una muchacha española, tiene mucha práctica, buenas recomendaciones. Informan al teléfono M-1876 Maloja 160 10718.—7 mz

SE desea colocar una joven española de criada de mano. Remedios 77, Luyanó, Frente a las Hijas de Galicia 10745.—7 mz.

JOVEN española se ofrece para criada de mano o manejadora, sabe cumplir bien con su obligación, tiene buenas referencias. Aranguren entre Goicuría y J. Delgado. Teléf. I-7521. 10744.—7 mz.

DESEA colocarse una joven española de criada de mano o bien manejadora, sabe cumplir con su obligación y tiene quien la garantice. Llamen al teléfono A-2764. Empedrado 73 altos 10715.—7 mz.

DESEA colocarse una joven española para cuartos o comedor, entiende un poco de costura, es formal y desea casa de moralidad. Tiene referencias de las casas donde ha trabajado. No le importa salir al extranjero. Informan Infanta y Jovellar. Teléfono U-4261. 10703.—7 mz

SE desea colocar una señora española de mediana edad para manejadora o criada de mano, sabe cumplir con su obligación, lleva poco tiempo en el país. Informan en el teléfono A-2987. Velázquez, número 54, Cerro. 10450.—7 Mz.

UNA joven peninsular desea colocarse en casa de moralidad de manejadora o criada de mano, tiene quien responda por ella. Omoa, 98. 10497.—7 Mz.

DESEA colocarse de criada de mano o manejadora una joven española, Sabe cumplir con su obligación y tiene quien la recomiende y referencias en Pedro Pernas 7 Calzada de Concha Luyanó Tel I-5447. 10528 7 mz.

DESEA colocarse una joven española de criada de mano. Tiene referencias e informan Tel. M-2067. A 700 7 mz.

JOVEN española, sin pretensiones desea colocación. Sabe coser y es amante de los niños Duerme fuera o dentro de la colocación. Para más informes, Concha 15 1|2. 10386 10 mz

DESEA colocarse una muchacha isleña, para manejadora o criada de mano. Informan Tel. M4617. 10306 11 mz.

Criados de mano

JOVEN español desea colocarse de criado de mano, honrado y trabajador, con buenas referencias, sabe servir muy bien la mesa y planchar ropa. Teléfono A-6256. 10830.—7 Mz.

BUEN criado de mano español desea colocarse de criado de mano, es muy formal y trabajador y tiene buenas referencia. Teléfono A-2093. 10829.—7 Mz.

CRIADO fino se ofrece joven peninsular con mucha práctica en todo servicio, sabe planchar ropa de caballero, tiene referencias de casas distinguidas donde ha servido. Teléfono F-1016. 10845.—7 Mz.

JOVEN español, con buenas referencias desea colocarse de criado de mano o de comedor, sabe servir a la rusa y sabe planchar ropa de caballeros. Informan F-4414. 10868 7 mz.

JOVEN español con buenas referencias desea colocarse de criado de mano o de comedor, sabe servir a la rusa, persona educada y cumplidora. Informan Teléfono FO-1312. 10867 7 mz

SE OFRECE un buen criado de mano con referencias inmejorables de las casas donde ha trabajado. Llamen al Tel. A-6930. 10895 7 mz.

DESEA colocarse un buen criado de mano en casa particular. Tiene recomendaciones de las casas más conocidas de la Habana, es práctico. Informan en Teniente Rey 81. Teléfono A-7968. 10893 8 mz.

SE OFRECE buen criado de mano o para camarero o portero; tiene recomendación de las casas que trabajó Habana 126. Teléfono A-4792. 10882 7 mz.

Crianderas

SE desea colocar una señora de criandera. Informan: San Cristóbal 39, cuarto número 11, Cerro. 10667.—7 Mz.

Cocineras

SE ofrece española mediana edad soltera para cocinar y limpiar casa buena y corta familia, sabe cocinar bien, prefiere el Vedado. Salud, 35. Teléfono A-6637. 10851.—7 Mz.

MATRIMONIO español, sin pretensiones, desean colocarse los dos; saben de cocina; trabajadores en toda clase de trabajo. Referencias. Teléfono: A-7014. 10890 7 mz

SE ofrece cocinera criolla y española, es repostera, hace plaza, tiene referencias, no tiene inconveniente sea casa de comercio. Informan Paula 54, teléfono M-8251. 10754—7 mz.

DESEA colocarse una joven española para cocinar y limpiar, lleva tiempo en el país. Calle 5, entre 6 y 8, número 429. 10654.—7 Mz.

SIRVIENTES-OFERTAS

DESEA colocarse una joven para cocinar a matrimonio sin niño o lo mismo para coser o para limpieza de cuarto. Tiene referencia. Avisen a Inquisidor 24, altos o llame por Teléfono M-1611. 10276 7 mz.

Cocineros

DESEA colocarse un buen cocinero, joven, español, en casa de comercio o particular. Cocina francesa y española y criolla y sabe repostería y buenos informes. Tel. A-3090. 10863 7 mz.

COCINERO español desea colocarse en casa de comercio o particular. Es práctico en cocina española y criolla. Tiene referencias de la casa particular que trabajó mediana edad Informan Tel. F-5152. 10773 8 mz.

SE ofrece a las familias un buen cocinero, acostumbrado a trabajar en casas particulares; tiene buenas referencias. Informan en el Tel. I-4110. 10675.—7 Mz.

MAESTRO cocinero repostero y pastelero, se ofrece para casa particular, para el campo o ciudad, sabe trabajar corriente y extraordinario, para familia del país o extranjera, entiende algo de todo. Informan en el teléfono M-9560 10704.—7 mz

SE ofrece un cocinero de color; sabe bien su oficio y tiene quien lo garantice Informan en Reina 107. 10402 7 mz

Chauffers

CHAUFFEUR joven español desea colocarse en casa particular o del comercio, bastantes años de práctica y buenas referencias. Informa: Crespo, 36. Teléfono A-2448. 10837.—8 Mz.

DESEA colocarse joven mecánico chauffeur ex-sargento de la Aviación Española. Tel. M-1169 Mercaderes No. 25. Sastrería. 10889 11 mz.

UN CHAUFFEUR español desea colocarse en casa particular o del comercio. Informan en el Tel. M8326. 10900 8 mz.

JOVEN español desea colocarse de ayudante de chaufeur. Tiene título y sabe manejar. Informan Teléfono F-3126. Pregunten por Eugenio. 10912 8 mz.

CHAUFFEUR mecánico español, 14 años de práctica, entiende toda clase de máquinas y referencias a satisfacción se ofrece. Teléfono M-7656. 10634.—7 Mz.

CHAUFFEUR educado cubano, blanco con 7 años de experiencia, desea trabajar en casa particular o del comercio, tengo magníficas referencias. Teléfono M-2717. 10613.—7 Mz.

DESEA colocarse un chauffeur en casa particular, experto en el manejo y tiene referencias de donde ha trabajado. Teléfono U-3115, de 9 a 12 de la mañana. 10737.—7 mz.

SE DESEA colocar un chauffeur para casa particular, es joven y sabe trabajar. Pedro Fernández, teléfono F-1908. 10734.—7 mz.

CHAUFFEUR español de mediana edad desea trabajar en casa particular o de comercio, tiene referencias. No le importa ir al campo. Informan Tejadillo 17, teléfono M-8664. 10735.—7 mz.

SE desea colocar un chauffeur español en casa particular o comercio, tiene buenas referencas y sabe manejar toda clase de máquinas. Informa: Teléfono U-1307, pregunten por Florencio Fernández. 10659.—7 Mz.

Varios

DESEA colocarse un matrimonio español, sin familia, para cuidar de una finca o para encargados de una casa o para lo que se presente. Informan en el Teléfono U-3336. 10875 11 mz

HOMBRE muy práctico en la limpieza y manejo de automóviles desea encontrar trabajo en agencia o casa particular Puede presentar las referencias que se deseen. Tel. A-6794. 10854 7 mz

UN jardinero con varios años de práctica desea colocarse en casa particular, tiene referencias. Informan teléfono I-1721, Víbora. 10687.—7 mz.

SE desea colocar una buena lavandera de ropa fina, lava y plancha bien Merced, 29, moderno. 10045.—7 Mrz.

24.—SOLARES YERMOS

Compras

COMPRO solar Víbora o finquita, Guanabacoa. Doy parte pago automóvil Cadillac 7 pasajeros, moderno, tipo 59, buena condición. Teléfono I-4680. 10310 7 mz.

Ventas

TOSSAS

M. DE GOMEZ 303. TELF. A-8987

Tenemos encargo de vender urgentemente estas propiedades. Una esquina calle 12, Vedado 1,192.51 vara, inmejorable punto para fabricar, un hotel o apartamento. Reparto Buena Vista, 3 solares, total 2,085.41 vara esquina fraile, punto de gran porvenir. Reparto Vivanco, calle J. B. Zayas, (esta calle es la elegida para la descongestión de tráfico), tres solares con un total de 1,668.03 varas. Pagamos corretaje a los corredores. 10841.—12 Mz.

En Luyanó vendo un solar muy barato, urge la venta, calle de Reyes, esquina a Remedios. Dueño: Calzada del Cerro 450. 10816.—9 Mz.

SE cambia un solar por un Chevrolet en buen estado. Informan en Real, 21. Farmacia Ciénaga. 10806.—8 Mz.

GANGA a $4.25 traspaso el contrato de un solar situado en lo mejor del Reparto Almendares, está fabricado al lado y a una cuadra de la doble línea. Mide 10x47. Su dueño en Doiz 66, Cerro. 10836.—13 Mz.

VENDO un solar en el Vedado, calle M. Mide 13.66 por 50, total 683 metros. Precio a $36 el metro. Su dueño: Sitios 42. Tel. M-2632. 10857 11 mz.

VENDO en el reparto La Sierra, continuación de Miramar, un solar en la calle Primera entre 6 y 8, de 564 varas a 6 pesos al contado; y dos del reparto Berenguer, a mitad de precio R. Gómez, Aguila 211. 10201 9 mz

CAMBIO

Cambio o vendo por casa o chalet en el Vedado, media manzana chica con frente al Reparto Alturas de Almendares. Calzada Columbia. Calle 6 y 17 con 2,550 varas, también cambio o vendo parcela de esquina a la brisa con 750 varas con frente al parque La Sierra y a la Glorieta, calle 4 y Línea o 9, recibo o doy la diferencia. Su propietario: San Alonso 18, número 2, bajos, entre 11 y 13. Teléfono F-1977, Vedado. 10451.—8 Mzo.

AVENIDA de Acosta, se vende un solar con mil metros. Informan en el teléfono I-2466. 10438.—13 Mz.

FIJESE en este anuncio. A una cuadra de la línea y con frente al nuevo Colegio Belén, próximo al Sr. Barraque, le vendo un solar que tiene fabricado un bungalow de la mejor clase de madera y en el fondo 2 habitaciones con sus servicios y entrada para máquina solo por $1.200 de contado y $1.375. Lo pagará a $15 mensuales. FO-1409. Valcárcel. 10526 8 mz.

SOLARES YERMOS

ALTURAS DE ALMENDARES

Vendo hermoso solar a 20 metros de la Avenida de La Paz, a ocho pesos vara y tres más con frente a la misma en ganga.

Vendo también tres preciosos chalets con frente a Avenida de la Paz y de la línea de tranvías. Dirección: José M. Carret. Obispo 50, altos, M-3434, M-7317. 10394.—13 Mz.

SE vende un terreno medida ideal, 40 metros de frente por 28 de fondo, formando esquina, o se vende la mitad. También vendo un solar de 12 de frente por 40 de fondo; éste tiene una casa madera que gana 50 pesos; estos tres forman un cuadro de 1600 metros situados en Almendares, cerca de la portada de La Tropical. 10 de Octubre 443, su dueño. 10403 7 mz

GANGA verdad. En Almendares vendo un solar en $1.200 solo con $200 de contado y $15 al mes en ese mismo lugar vendo una esquina en $2.200, solo con $300 de contado y $20 al mes casi al crucero de Almendares. Teléfono FO-1409. Valcárcel. 10527 8 mz.

EN el Vedado, se venden 896 metros de terreno con una casa y una nave para industria. Informes en el teléfono F-5581, de 1 a 4 p. m. 10430.—8 Mz.

TERRENOS en Ayesterán, vendo lotes de esquina y de centro con el 10 por ciento de contado y el resto en 10 meses con el 6 de interés. Julio Cil. Teléfono F-O-7789. 9546.—18 Feb.

VENTA de terreno en ganga 2500 varas a $4.50, calle Carbajal a 2 dos cuadras tranvía y una de Buenos Aires, se admiten $3,000 en efectivo y el resto al 6 por ciento por 8 o 10 años. Tratar con M. García. Romay 1, altos. Teléfono M-6230. 10699.—10 mz.

SOLARES a plazos $240 y $140 de entrada resto fácil pago. Vendo solares y parcelas en lo mejor de Lawton. Suárez Cáceres. Habana 89. 10692.—7 mz.

SOLAR COUNTRY CLUB

Se vende el lote AA, a la entrada, próximo a la Estación del Ferrocarril y en el lugar más alto. Mide dos mil metros cuadrados. Informan: Teléfono F-2124. 10619.—8 Mz.

REPARTO San José. Se vende un solar a razón de $1.20 vara. Informes Sr. Otero. Tel. F-5354. 10129 11 mz.

SOLARES

Vendemos a plazos solares bien situados. Grandes facilidades de pago, MENDOZA Y CO.
Obispo 63. Telf. M-6921
E 578 Marz 31.

REPARTO Los Pinos. Se vende un solar calle La Bella, manzana número 55, solar 22, cerca del Paradero, 428 varas en $642. Para informes: Zapata número 3. Teléfono U-2524. M. Reyes. 10127.—11 Mz.

ESQUINA DE FRAILE VEDADO

Se venden en conjunto o por lotes, dos cuartos de manzana: uno calle N, esquina 21; y otro calle 8, esquina 19. Informan: Teléfono F-2124. 10620.—8 Mz.

25.—SOLICITUDES

Varios

PIANISTA

Se desea buena pianista inteligente y paciente con repertorio. Condiciones ofrecidas: $1 la. hora, 50c. cada hora subsiguiente. Diríjase: Profesor Enrique. Teléfono M-6468, por la mañana. 10794.—12 Mz.

SE necesita un carrero formal para trabajar un carro en alquiler o se lo vende barato. Informan: Luz, 28, Habana. 10831.—9 Mz.

SE necesita un socio para bodega, para ponerlo al frente de la misma. El dueño: tiene otro negocio en que ocuparse. Informes: Finlay 96. Teléfono U-1870. 10688.—7 Mz.

SOLICITAMOS comerciantes en quincalla, juguetes, joyería y novedades para enviarles gratis catálogos 600 artículos diferentes. Precios bajos. Escriban a Apartado 2344, Habana. 9979.—9 Mzo.

SE SOLICITA un socio para un negocio de fonda y puede ponerse café buen punto con poco dinero; se vende también buen negocio. Informan Campanario 150, altos. 10176 8 mz.

26.—VARIOS

LIBRESE DE ESTORBOS

Evite polilla. Compramos sus libros. Pasamos a verlos. O pase usted a librería "El Talismán", José de San Martín, bajos Payret, frente Parque Central. 10399.—8 Mzo.

SE SOLICITAN señoras y señoritas de pie pequeño para ofrecerles a precios bajísimos, una extensa colección de modelos de calzado de lujo. Los hay de toda clase de pieles y colores. Precios a $2, $3, $4, $5 y $6. Peletería Benejam. San Rafael e Industria. E 711 4 d 6

RELLENO si lo necesita tengo una loma que la cedo. Para más informes en Estrada Palma 14, Víbora. 10437.—13 Mz.

LIBROS HISTORIA DE GALICIA

desde la antiguedad hasta nuestros días, por Ramón Marcote, Bibliotecario del Centro Gallego. Obra con profusión de retratos de hijos ilustres de Galicia, y poesías selectas gallegas: La Alborada; Unha noite n'a eira do trigo y el Himno gallego con la música. Precio $1.50, libre de porte. Pedidos al autor. Cuba 24, Habana. 10292 17 mz.

JOVEN con experiencia comercial y capital limitado habla inglés, desea representación de casas serias o una oportunidad para entrar en sociedad buen negocio. Informes M-2191. A. Seijo. 10596 10 mz

ESPAÑOLES Y COMERCIANTES

Gestiono cartas de ciudadanías, títulos de chauffeurs, cobros de cuentas, dinero sobre herencias. Virtudes 128, bajos, entre Escobar y Gervasio. 9034.—9 mz.

Agencias Colocaciones

Si necesitan algún dependiente

cocinera, criada de mano, mecanógrafo, criado etc. etc. La Internacional se lo facilitará rápidamente, pues siempre tenemos personal disponible. Sol, 79. Teléfono A-8985. 10381.—2 Ab.

VILLAVERDE Y COMPAÑIA

O'REILL 13

Teléfono A-2348 Unica Agencia que dispone de personal competente y recomendado por sus aptitudes, moralidad y referencias. Facilita cocineros, criados, jardineros, dependientes en todos giros, chauffeurs, fregadores, ayudantes, camareros y cuantos empleados necesiten, se mandan a cualquier punto de la Isla Villaverde y Ca O'Reilly 13. Teléfono A-2348. 10028.—2 Mzo.

¿QUEREIS COLOCAROS, HOMBRES Y MUJERES?

lo conseguiréis fácilmente visitando la Internacional, única casa que tiene demandas en todos los jiros, venir y os convenceréis. La Internacional. Sol 79. 10380.—2 Ab.

LA COMPLACIENTE. Tel. A-9682. Si usted necesita criadas, criados, cocineras, cocineros, manejadoras, camareros, dependientes, jardineros, fregadores. Facilitamos todo personal que necesite con recomendaciones. Sol 104 6116 20 mz.

M.E.C.D. 2016

EL REVOLVER

Por Arnold-Bennet. *Traducción de Rivas Cherif*

Cuando los amigos advertían su cojera, el regidor Keats decía con aire de indiferencia:

—¡Oh! ¡Un poco de gota!

Al cabo de un año o dos, como la cojera se hiciese cada vez más frecuente, hasta parecer completamente cojo, decía:

—¡Ay, qué gota ésta!

Había adquirido asimismo la costumbre de la palabra "punzada". Contraíasele de pronto dolorosamente el rostro y murmuraba:

—La punzada.

Sentía cierto orgullo de su gota, enfermedad de ricos ociosos.

El regidor Keats había empezado a vivir en Hanbridge como simple dependiente de un alfarero. A los cuarenta y ocho años era rico y regidor. El ser regidor de una población de setenta mil habitantes ya es algo. A los cuarenta y cinco había consultado por primera vez al médico acerca de aquellos dolores, que el médico diagnosticaba como gota. Diagnóstico que le había encantado, no obstante intentara ocultar su satisfacción fingiéndose mal humorado y deprimido. Al regidor Keats le parecía de una gran distinción el padecer de gota y, contra las órdenes del médico, se compró un buen repuesto de oporto, y dióse a beber tranquilamente. Estaba decidido a que su gota no diese lugar a dudas; quería tener la gota por entero. La insistencia en el oporto le prestó cierto aspecto rubicundo y sano, a él que había sido en tiempos pálido hortera, y gracias a sus flamantes cazadoras, sus estirados botines y sus sombreros de última moda, se trocó en una imitación bastante parecida de los viejos caballeros ingleses. Variaba de tono, sin embargo, y, en vez de ser siempre igualmente diplomático, pasaba de una especie de cheeribliana filantropía a wellingtoniana ferocidad. En sus ataques de gota era terrible si estaba en casa, y los juramentos que exhalaba en el salón oíanse perfectamente desde la cocina, y más allá. Nadie, no obstante, le hacía caso, porque era sabida su vanagloria de aquella gota, y desde luego se daba por supuesto que el mal genio y la gota son inseparables. El regidor Keats consiguió al fin estar de veras atacado de gota. Entonces invitó a sus amigos a que fueran a distraerle en su desventura, y sus amigos viéronle con una pierna estirada sobre una silla frente a un sillón, quejándose y quejándose, a la manera de un perfecto caballero del siglo XVIII. E incluso en aquel trance pedía insistentemente una copa de oporto "para engañar al médico".

Tenía dos hijos, de diez y seis y doce años, y a los dos les permitía beber vino por la noche, diciéndoles que era menester que aprendieran a "ser caballeros". Cuando el arrapiezo pequeño pedíale a la doncella nueva el marrasquino, el regidor Keats experimentaba una gran alegría.

Al punto se transformaba en reconocido campeón de todos los ideales, prejuicios y hábitos de un inglés antiguo.

Y así fué como se le ocurrió lo del revólver.

Vió el revólver que llamaba la atención en el escaparate de Stetton, el prendero de la plaza de la Corona, y al punto le asaltó la idea de que un caballero inglés no es perfecto sin revólver. Compró el arma, que Stetton le garantizó ser de primera clase, y que era, en efecto, muy bonita. Al regidor le pareció complicadísima y pesada. El se había imaginado que un revólver había de ser más pequeño y ligero; pero es que hasta entonces no había tenido en su mano instrumento más peligroso que una navaja de afeitar. Dudó si ir a casa de su primo Jos Keats, el ferretero. Jos Keats se reía siempre de lo que llamaba sus farsas. Jos no era nada etiquetero, y además no había medio de corregirle, porque era pariente y de la misma edad que el regidor. Pero veíase obligado a ir a Jos Keats porque era un especialista en cartuchos. En Hanbridge, todo el que necesita cartuchos a casa de Jos acude. Así, pues, el regidor Keats fuese allá y, como si entrara de casualidad, le dijo:

—Sabes, Jos, que necesito unos cartuchos.

—¿Para qué clase de revólver? —le preguntó el flaco Jos.

—Un "Barker"—replicó el regidor muy satisfecho, sacando el revólver.

—Bueno—dijo Jos—. ¿No querrás decir que vayas a ir tú con eso en el bolsillo?

El regidor, sin parar atención, observó altanero.

—Todo hombre debe llevar revólver.

Luego fuese a su sastre y mandó que le pusieran un bolsillo supletorio en todos los pantalones.

Poco después, según iba Senda Escurrida abajo, cerca de Los Grandes Pozos, famosa guarida de gente maleante, se encontró con un minero lo bastante bebido para sentirse peleón y lo bastante fuerte para ser peligroso. Relatando después el caso, decía el regidor Keats:

—Afortunadamente, llevaba el revólver. Y pronto se lo enseñé.

—¿Y nunca va usted sin el revólver?—le preguntaron.

—¡Nunca!

—¿Y lo lleva usted cargado?

—¡Siempre! ¿De qué sirve un revólver sin cargar?

Así, pues, llegó a ser conocido por el hombre que nunca salía sin el revólver cargado. El revólver, sin duda alguna, impresionaba a la gente; parecía hacer pareja a la gota. La gente empezó a creer en su efecto. Los malhechores ya tenían que hacer si se atrevían a molestar el regidor Kats, con su gota y su revólver, que al punto sacaba.

Cierto día, Brindley, el arquitecto de Bursley, que sabía más de música que de revólvers, fué llamado a consultar sobre ciertas modificaciones en la cuadra del regidor—modificaciones que no se originaban de la compra de un automóvil, porque los automóviles no tenían prosapia antigua—. Y estando en el patio de la cuadra, se vino a hablar del revólver, y dijo Brindley:

—Quisiera verle a usted tirar. Quizás no me crea usted; pero nunca he visto disparar un revólver, ni siquiera he oído el estampido.

El regidor Keats se sonrió.

—He oído decir que es bastante difícil apuntar con un revólver—dijo Brindley.

—¿Ve usted el agujero de la llave? —dijo el regidor, señalando a la mohosa cerradura en medio de la doble puerta cochera.

Brindley afirmó que sí.

Al momento oyóse una explosión, y el regidor miró el humeante revólver, lo sopló con cierta suspicacia y se lo guardó en el bolsillo suplementario del pantalón.

Brindley, a quien la explosión había intimidado, examinó la doble puerta y no encontró señal alguna.

—¿Dónde ha dado usted?—preguntó.

—A través de la cerradura—dijo el regidor luego de una pausa.

Abrió las puertas y, señalando media carga de paja allí amontonada, dijo:

—Ahí dentro se ha metido la bala.

—Bueno—dijo Brindley—; no está mal, no.

—No hay cinco personas en Cinco-Villas que puedan hacerlo—dijo el regidor.

Y al decir tal, parecía, con las piernas abiertas, su cazadora corta y sus fanfarronadas, casi tan a la antigua inglesa como deseaba. Excepto que su rostro había palidecido ligeramente, Brindley creyó que aquella pasajera palidez era efecto del legítimo orgullo de su magnífico disparo. Pero se equivocaba. Debíase al miedo sencillamente. La verdad del caso era que el regidor Keats nunca se había atrevido a disparar el revólver, y aquel ruido infernal y aquella sacudida de la mano le habían dado lo que en Cinco-Villas se llama miedo. Habíase prestado a tirar con el entusiasmo del momento, y disparado como pudo hacerlo una mujer. Había sido una suerte realmente extraordinaria el meter la bala por el ojo de la cerradura. A la verdad, al pronto inclinábase a creer que la buena puntería debía ser mucho menos difícil de lo que se decía; porque su acierto había sido enteramente casual. Al decir a Brindley: "¿Ve usted el ojo de la llave?" se lo había dicho por pura broma. Sin embargo, Brindley, al marcharse, llevóse consigo la convicción de que el regidor era un perfecto tirador del Oeste.

Tenía el regidor el propósito de ejercitarse en el tiro de revólver seriamente; pero he aquí que en aquel mismo día el cochero de Keats hizo un gran descubrimiento. Dormía el hombre encima del guardacoches, y al subir la escalerilla para ponerse su cuello de celuloide, vió un agujero en el techo y un poco de yeso encima de su pizca de alfombra. La ventana había estado abierta todo el día. El regidor no sólo no había apuntado al ojo de la llave, no sólo no había apuntado a las puertas, sino que había dado en el piso primero.

Esto desmoralizó al regidor. Esto le demostró al regidor que el uso de un revólver envolvía serios peligros. Estaba expuesto a apuntar a un farol de la calle y dar en el reloj del Ayuntamiento; podía tal vez apuntar a un bandido y matar a su cara mujer. No había límite para las posibles contingencias. Así, pues, resolvió no volver a disparar nunca más. Seguiría llevando su revólver, pero, en punto a su caballerosidad inglesa, fiaría menos en el tal que en la gota.

Mas la ciudad entera (es decir, los concejales, los principales fabricantes, los trabajadores y sus hijos) estaban interesadísimos a la sazón con el revólver: porque Brindley, el arquitecto, les había contado lo que por sus propios ojos había visto. Algunos aceptaban que el regidor fuese tirador tan sobresaliente, pero otros lo atribuían a pura chiripa; y una escasa minoría hablaba incluso de que se trataba de un cartucho con pólvora sola. Esta monstruosa aseveración de tan pequeña minoría fué lo que indujo al regidor a volver por la fama de su revólver y a continuar hablando de él. Ocultó desde luego la verdad acerca del tiro en el techo, y permitió deliberadamente que el público siguiera creyendo, con Brindley, que él había apuntado al ojo de la cerradura e introducido realmente la bala por él, y su conciencia no se alteró lo más mínimo. Pero que aquellos malintencionados le atribuyeran el haber cargado con pólvora sola era cosa que le indignaba furiosamente y que exacerbaba su goce. Y apeló a su primo Jos para demostrar que nunca se había gastado un penique en cartuchos sin bala.

Fué una lástima que diera intervención en el asunto al sarcástico Jos. Jos le hizo la observación de que para ser un hombre que se ejercitaba en tirar a revólver compraba muy pocos cartuchos: con lo cual el otro le tomó una gran cantidad. Ahora bien: no quería emplear aquellos cartuchos, y deseaba, por otra parte, hacer mucho ruido con su revólver, para convencer a la vecindad de que seguía entrenándose. No quería tampoco comprarle cartuchos sin bala a Jos, ni podía adquirirlos en todo Cinco-Villas, pues con lo de prisa que corrían las noticias, se vendría al suelo fácilmente su reputación de tirador. De aquí que el regidor Keats llegase incluso a ir hasta Crewe, sólo para comprar cartuchos sin bala, y tiraba los cargados al estanque de los Abedules. Que a tales extremos llega un hombre tímido para conservar su renombre de ser una fiera a la antigua usanza. Toda clase de personas acostumbraban oír el estampido del revólver del regidor en el patio de sus cuadras, y el efecto acumulado de aquellos ruidos fué acabando con la calumnia y la incredulidad. Claro que, una vez empezado a ejercitarse, el regidor no podía cesar. Tan absurda situación seguía y seguía. Y hubiera aparecido en la superficie del estanque de los Abedules un arrecife de cartuchos a no ser por la visita (sumamente costosa) de los diez tigres de Hagentod al "Imperio", de Hanbridge.

Esta visita, que hizo época en la historia del "music-hall" en Cinco-Villas, coincidió con la fiesta venatoria anual de una sociedad titulada Antigua Corporación de Hanbridge, sociedad que nada tenía que ver con la verdadera corporación encargada de la exacción de impuestos, sino que era una organización amañada para pretextar una comilona. El regidor Keats, naturalmente, era importante elemento en el asunto de la fiesta venatoria. Nadie mejor que él para presidir tal solemnidad, y presidió, haciendo maravillas. Porque al llegar la hora de los brindis habló durante media hora acerca de la verdadera diplomacia, y con una alusión a la verdadera gota; lo cual no se acostumbraba en modo alguno. Y luego, avanzada la fiesta, se levantó, sin preocuparse más de la lista de brindis, e invitó a los allí reunidos a beber Old England y oporto añejo siempre; ¡y al diablo la gota! Después de esta genial informalidad, la conversación de un grupo de camaradas, reunidos en el extremo presidencial de la mesa, recayó sobre el noble arte de la propia defensa, y en seguida sobre los revólveres. Y el regidor, alegre, pero autoritario siempre, sacó su revólver, demostrando que incluso vestido de etiqueta lo llevaba.

—Oye—dijo uno—. ¿Está cargado?

—Claro que sí—contestó el regidor.

—Bueno; entonces mejor será que te lo guardes, que tenemos mucho vino y mucho "whisky" en el cuerpo.

El regidor así lo hizo, orgulloso.

Volvía a casa, cojeando de la gota, con el Vice, poco después de media noche, cuando, al pasar por la puerta del escenario del "Imperio", ambos pudieron oír espantosos rugidos dentro del edificio. La puerta del escenario estaba abierta de par en par. Como personajes importantes que eran penetraron por aquella obscuridad, y tropezaron con el guarda que salía.

—¿Es usted, señor regidor?—exclamó el hombre—. ¡Gracias a Dios!

Supo entonces el regidor que dos de los tigres de Bengala de Hagentod estaban riñendo por una hembra en un duelo a muerte (cualquiera hubiera creído que después de dos representaciones, a las ocho y media y diez y media, respectivamente, aquellos tigres estarían lo suficientemente cansados para no reñir por nada.) El guardia había ido a buscar al domador Hagentod a su hotel; pero el revólver de Hagentod se había perdido, no se le encontraba por ninguna parte, y los rivales estaban en tal estado de furia, que ni el propio Hagentod podía entrar sin revólver en la jaula. Entre tanto, los inapreciables tigres se mataban mutuamente, y en aquel precioso momento salía el guarda a pedirle uno al puesto de policía.

Los rugidos eran cada vez más terribles.

—¿Tiene usted su revólver ahí, señor regidor?—preguntó el guarda.

—No—dijo el regidor—, no lo tengo.

—¡Oh!—dijo el Vice—. Yo creo que le he visto a usted enseñándoselo a su primo y a otras cuantas personas.

En el mismo instante, Jos y algunos más entraban atraídos por los rugidos.

El regidor dudó:

—Sí, claro que sí; me había olvidado.

—Si se lo prestara usted al profesor un minuto tan sólo...—dijo el guarda.

El regidor lo sacó del bolsillo y, dudando, se lo dió al guarda, quien ya echaba a correr con él, cuando el regidor dijo muy nervioso:

—No estoy seguro de si está cargado.

—¡Bueno, sí que eres tú bueno!—exclamó Jos Keats.

—Se me ha olvidado—murmuró el regidor.

—Eso pronto se ve—dijo el guarda que tenía mucha práctica de revólveres. Y lo abrió—. Sí—dijo mirándolo—: tiene carga bastante.

Y volvióse de nuevo en dirección al temeroso rugido.

—Es que...—exclamó el regidor—temo que sea un cartucho sin bala.

Podía haber salvado su reputación permitiendo que Hagentod, el único, arriesgara su vida con un revólver inservible: pero era un hombre de conciencia. Su limpia conciencia era la única compensación a la sarcástica risa de Jos: con lo que terminó su reputación de hombre de antigua casta. Lo más triste fué que su noble sacrificio fué inútil, porque inmediatamente cesaron los rugidos, una vez que Hagentod separó a los combatientes con un periódico ardiendo en la punta de un palo. Y lo curioso del caso es que el regidor Keats no volvió a hablar de su gota.

LOS GRANDES DIBUJANTES

URRABIETA VIERGE

Ilustración de la Leyenda de Zorrila: "El Escultor y el Duque".

Dicen los que de Arte entienden y de Arte son catadores, que Urrabieta Vierge fué acaso, si no el primero, uno de los primeros dibujantes que conocieron los siglos, antes y después del academicismo y de todos los "ismos" modernos.

Se dió el caso curioso en este asombroso artista de que, anulado por la parálisis su brazo derecho, siguió dibujando con la mano izquierda como si fuera ésta la que educara para tales menesteres. Ciertamente, que es esta una prueba contundente para afirmar una vez más que el Arte se hace con el cerebro y que la mano no es más que un importante elemento. que responde a los mandatos del concepto y sensibilidad que guía la obra que se piensa y se ejecuta.

Gustavo Doré, y con él Urrabieta Vierge señalan algo que hoy muchos que se llaman dibujantes desconocen. Al pensar en estos artistas y ver la intensidad que su obra tiene, nos asombramos ante la producción mecánica que nos asfixia, y donde la sensibilidad y el concepto del noble Arte desaparecen.

Ensayo Psicológico Sobre la Raza Gallega

(Por Ramón Gil y Armada)

IRONIA Y CRITICISMO

Es indudable que la ironía y la crítica suelen ir íntimamente unidas. Es más: la ironía a nuestro modo de ver es una crítica superficial, la crítica de las gentes de espíritu sencillo, la crítica de las cosas triviales. El gallego es irónico por naturaleza. Posee un don especial para ver el aspecto cómico de las cosas. En las agudezas del gallego no hallaréis quizás la gracia externa de las frases andaluzas, pero encontraréis sin duda mucho mayor contenido, mucha mayor intención. Cuando el gallego eleva su nivel cultural la ironía se convierte en crítica.

¿Son favorables o desfavorables las consecuencias de tal cualidad psicológica? Desde luego en términos generales la ironía y la crítica poseen una influencia provechosa; mediante ellas la mente humana tiene un mayor acucimiento, procura aproximarse a la perfección, por temor al juicio de esa opinión siempre despierta. Pero la exacerbación de esas cualidades críticas conduce a un retraimiento de la potencia criadora. Son muchas las iniciativas que se malogran, los impulsos que se retraen, las obras que no se realizan por el temor al qué dirán. Así sucede—como hace observar Fernández Flórez, gran ironista cuando escribe en serio—que el gallego da un rendimiento mucho mayor fuera de su patria que dentro de ella. En América casi todas las grandes empresas son debidas al genio emprendedor y audaz de algún paisano nuestro; en Galicia, en cambio, no hay un solo gallego que se arriesgue a realizar nada transcendental.

No seremos nosotros quienes formulemos la máxima palingenésica. Es cosa muy humana la de pretender aplicar remedio al mal conocido; pero ¿es que realmente la ironía es una forma morbosa de nuestro carácter? En manera alguna. La ironía, la crítica, son modalidades perfectamente sanas de nuestro espíritu regional.

Consecuencia de la ironía es la reserva y la falta de locuacidad de todo gallego cuando conversa con gentes o en medios desconocidos. ¿Quién no ha tenido ocasión de observar tal condición de carácter en nuestros labriegos? Y es que el que practica la ironía o la crítica adquiere una especial manera de ser que consiste en estar siempre sobre sí mismo, para dejar traslucir lo menos posible de su naturaleza íntima. Solo en el reino de la confianza descubre su manera de ser; pero mientras no llega a un conocimiento exacto de su interlocutor, el gallego mantiene ocultos todos sus sentimientos. Es esta condición de todas las razas celtas. "La aparente reserva de los pueblos celtas, que suele tomarse por frialdad—decía Renán— es debida a esa timidez interior que hace creer que un sentimiento pierde la mitad de su valor cuando se expresa, y a la convicción de que el corazón no debe tener más espectador que sí mismo." El filósofo bretón razonaba con gran conocimiento de causa; la Bretaña es país celta como el nuestro y sabido es que los pueblos celtas son por naturaleza sentimentales. Pero la reserva del gallego, a veces motivada por ese íntimo recogimiento tiene otras muchas veces como causa un astuto afán de dominar al interlocutor, porque no existe mejor procedimiento para dominar que el de ocultar la propia personalidad y conocer la ajena.

SENTIMENTALISMO

El sentimentalismo—esa cualidad del ánimo que nos inclina hacia lo bueno y lo bello es quizá la nota psicológica más característica del carácter gallego.

Sin duda alguna, aparte de las tendencias raciales, tiene en ello no pequeña influencia el medio externo. Ante un paisaje áspero, desabrido, abierto, como el de Castilla, es natural que el ánimo se incline también hacia la aspereza, que no excluye la afabilidad un poco ruda; ante un paisaje amoroso, acogedor, lleno de dulzura y de jugosidad, como el de Galicia, el carácter se forma y se moldea con inclinaciones hacia la ternura, hacia el recogimiento interno que provoca la ensoñación.

La poesía y la música son dos conductos eficacísimos para llegar a la comprensión de la psicología de los pueblos. Pues bien, la música y la poesía gallegas, hermanadas casi siempre en las canciones populares, nos muestran el alma amorosa y tierna del carácter gallego; un alma sentimental que vibra, que se exalta, que se eleva persiguiendo el ideal, o que llora y se duele ante la lacerante realidad humana. Es la sed del infinito, la sed del ideal, y la sed del sentimiento, la sed del amor, la que inspira a Rosalía, o a Curros, o a Cabanillas esas estrofas, bajo cuyo ritmo suave se encierra una suprema aspiración, o un dolor sin consuelo.

SANTIAGO BONOME

Se llama Santiago (1), nació en Compostela.
Muy temprano la vida le dió sus empellones;
era un rapaz humilde; no sé si fué a la escuela;
comió tallando santos para las procesiones.

Hoy un céltico ritmo vibra en sus esculturas.
Ya el laurel lo circunda y es mozo todavía.
Yo pienso contemplando sus galaicas figuras
en el nervio y el alma de Valle y Rosalía.

Porque tuviste fe, te reverencio hermano;
porque la gloria es tuya, yo te saludo, amigo;
porque a Galicia exaltas, te estimo yo paisano.

Y porque tu arte es noble y tu ambición es fuerte,
y tu humorismo sabe sonreír de la muerte,
mi devoción te digo.

Angel LAZARO

(1) Se refiere el poeta al notable escultor gallego Santiago Bonome que acaba de obtener, exponiendo sus obras, un brillante y ruidoso triunfo en Barcelona.

LETRAS GALLEGAS

El Sentido de la Justicia y de la Responsabilidad

(Por Joaquín Poza Juncal)

Los conceptos abstractos, productos de la mente humana, adquieren para nosotros vida y movimiento cuando se concretan uniéndose a los seres o a las cosas. La idea pura de la justicia, formulada por los jurisconsultos romanos como la constante y perpetua voluntad de dar a cada uno lo suyo, se nos aparece clara en el conflicto jurídico, resuelto por el "judex" entregando a cada contendiente la parte que le corresponde del derecho en litigio. De igual modo, el sentido de la responsabilidad lo percibimos al aplicar al delincuente la sanción necesaria para restaurar el orden jurídico perturbado por el delito.

Pero, se nos ocurre preguntar, ¿estos conceptos de la justicia y de la responsabilidad, no habrán sido sentidos y aplicados con un espíritu más estricto y exacto que ahora, en épocas cubiertas ya por el manto de la Historia?

Cierto que el Derecho penal se ha humanizado, y la doctrina del "Talión", expresada en la sentencia "punire quia peccatum est", fué sustituída por la más comprensiva y justa de la "defensa social" expuesta por Prins. Pero no se puede negar que con todos sus inconvenientes de orden sentimental, el sentido de la responsabilidad y de la justicia encontró una aplicación más eficaz y ejemplar en civilizaciones pasadas.

Grecia debía su salvación a Milciades, que su genio militar la libró de la formidable invasión persa en los llanos de Maratón. Sin embargo, el héroe ateniense es condenado a ser arrojado por el "Báratro" y acaba sus días en prisión, acusado de haberse rendido a los persas en la guerra por la conquista de la isla de Paros. Y Clístenes, autor de la ley del "Ostracismo", es el primero que la sufre, culpado de aspirar a la Tiranía. Hay un detalle que pinta la elevada idea que tenían los griegos de la función ejemplar de la justicia. La ley del "Ostracismo" fué abolida por haberse aplicado a un tal Hipérbolo, indigno del honor cívico que entrañaba tal pena. ¿En dónde encontramos una prueba igual de la conciencia íntima de la ley de su fin moral?

Avancemos unos cuantos siglos y situémonos en los tiempos del reino independiente de Aragón. Los monarcas de la Edad Media, absolutos e irresponsables, se alzan en este período histórico como Dioses apocalípticos dominando pueblos de esclavos. Pero en medio de ese desierto del despotismo encontramos un oasis confortador: Aragón:

El pueblo aragonés, comienza por decirle a sus reyes: "rex cris, si recte facias, si non facias, non eris." He aquí ya la primera muestra del alto sentido que los aragoneses tenían de la justicia: "Serás rey, mientras obres justamente." Y así, crearon esa magistratura excelsa, sin precedentes en la Historia, que concreta en sí el espíritu liberal que animó siempre a Aragón: el Justicia Mayor, superior al rey mismo, y ante el cual juraban los nobles al rey con esta fórmula: "Nos, tan buenos como vos, e que podemos más que vos, tomamos a vos por rey: con que siempre haya entre vos y nos un que mande más que vos."

Y como eran hombres que cumplían lo jurado, no en vano condicionaban su sumisión al monarca, como lo demostraron en las luchas sostenidas por sostener sus fueros. Ahí está para atestiguarlo el famoso "Privilegio de la Unión", firmado por Alfonso III, en Zaragoza el año 1287, por el cual entregaba a la Unión en rehenes varios castillos, como garantía de cumplimiento para terminar afirmando que "si Nos o nuestros sucesores contraviniésemos a las cosas susodichas en todo o en parte, queremos y otorgamos y expresamente de ciencia cierta así entonces como ahora consentimos que desde aquella hora adelante ni a Nos ni a los sucesores en dicho reino de Aragón, nos tengais ni hayais por reyes ni por señores en ningún tiempo, antes bien sin quebranto de fe ni de lealtad podéis hacer y hagais otro rey y señor, cual querais y en donde querais y darle y entregarle los dichos castillos y vosotros mismos, como vasallos suyos."

Alfonso III no cumplió lo prometido, y quiso imponer su omnímoda voluntad soberana; pero los aragoneses tenían un elevado sentido de la justicia y de la responsabilidad y antes consintieron en perecer que en permitir que fueran hollados sus derechos. Y el plomo derretido de la campana de la Unión, ahogó para siempre los gritos de libertad de aquellos nobles prócerés.

Hemos progresado en todos los órdenes de la vida, y la civilización actual, con los medios que la mecánica proporciona, asombra por sus ingentes conquistas a la Naturaleza. Pero en el orden espiritual, en este concepto íntimo de las facultades superiores, nos cabe la duda de pensar que, si no hemos retrocedido, por lo menos tampoco hemos adelantado gran cosa.

No está demás que de cuando en vez nos entretengamos en contemplar lo que fuimos, para comprender lo que somos y pensar en lo que debemos ser.

La Necesidad de los Caciques

No ha días quise escribir sobre Quevedo, pero, según opinión de mis amigos debo desviarme de tal camino y ocuparme de las carreteras, de los puertos, de las escuelas, de los caciques de Galicia. No rehuso; en la fauna política mundial no hay tipo más interesante que un cacique gallego. Son excelentes personas, sin duda alguna. Gracias a ellos Galicia vive un estado tal de progreso que hoy, en lugar de ir de La Coruña a Santiago en un modesto rocinante, por un camino primitivo, marchamos en magnífico auto sobre estupenda carretera. Sin los caciques nada de eso se hubiera hecho. "Son cousas", que dicen en nuestra tierra.

Cuando se habla de destruirlos pienso que es una ingenuidad; el cacique resulta imprescindible para consultas jurídicas, para líos de quintas, arreglos de hipotecas, construcción de puentes, aumento de consumos, alumbramiento de fuentes y trampas de elecciones, elementos imprescindibles en la vida gallega, tanto que, si siguen privándonos de ellos tendremos que resignarnos a vivir perpetuamente emigrados.

Somos muy localistas. El diputado por Chantada o por Bande, verbi gratia, obtuvo de Fomento una carretera que partiendo de Salgueiro de Arriba vaya a Salgueiro de Abajo; en ambos Salgueiros la alegría raya en locura, el cohetero no da abasto y se fija una lápida conmemorativa en "la calle principal de la población", pero Ramuín de Arriba y Ramuín de Abajo, que están a cuatro leguas de los Salgueiros, saben de la felicidad que embarga a sus vecinos y arman un cisco que se oye en veinte leguas: aturden a la comarca. El cacique interviene y dispone que la carretera salga de una finca suya y termine en la de su hijo y pase ante su casa, que se encuentra entre los Ramuínes y los Salgueiros, con lo que hace una justicia salomónica y todos aquellos contornos vuelven a gozar de una paz octaviana.

Para un labrador que ha de ocuparse de sementeras, de ventas de ganado, de riegos, de abonos y de las mil complicadas cosas de la agricultura resulta muy embarazoso obligarle a emitir su voto, ajustado a un credo político ¿qué sabe él de credos, ni de políticos? Tiene, sin embargo, que votar, y no sabe por quién ha de hacerlo; el cacique le ahorra esa tarea. Tú votas por don Pedro Pérez, que es el mejor y el que más te ha de rebajar en la contribución. Y se vota a don Pedro Pérez.

Además con los caciques siempre había modo de entenderse; cierto que a veces se comían el dinero del ayuntamiento y hasta el que mandaban los "americanos" para sostener una escuela, pero en cambio dejaban en libertad a los chicuelos de la parroquia para que fuesen a cuidar el ganado y ayudasen en las faenas agrícolas... ¿para qué se quieren escuelas? ¿para aprender a leer y escribir? Ya los caciques sabemos bastante para nosotros y para ellos. Y nos libraban de la construcción que siempre origina considerables molestias.

Es una lástima que ahora la hayan emprendido con los caciques, tan habilidosos como eran para acotar comunales, manejar fondos públicos, torcer carreteras y ganar pleitos; eran una verdadera panacea universal de nuestros campos. ¡Qué lástima, verdad? ¡Hacían unas barbaridades tan hermosas!

Domingo QUIROGA

La Mujer y la Novela

(Por Blanca Calvo

La civilización, como fuerza nivela dora, fué lentamente equilibrando diferencias culturales establecidas entre el hombre y la mujer; la moda y las costumbres hicieron caer la valla de arcaicos prejuicios y convencionalismos que los separaban; el imperativo de la necesidad abrió a la mujer accesos que se creían negados a sus luces. Lo único que se conservó incólume a través de tiempos y de vicisitudes fué la psiquis característica del alma femenina: una sensibilidad sobreexcitada que degenera muchas veces en un pueril sentimentalismo.

La vida del hombre, sus aptitudes, hasta sus instintos, se manifestaron, en el proceso histórico, en toda la variada gama de su colorido: barbarie, guerra, galantería y romanticismo, arte, ciencia, saber... En la de la mujer no existe apenas transición. La Magdalena, Salomé, Gala Placidia, doña Urraca... ¿Quién es capaz de establecer diferencias esenciales entre el modo de ser de aquéllas, y de las mujeres de hoy? ¿No era entonces, como ahora, la pasión en todos sus matices el único sello distintivo de su personalidad?

A la emotividad de su temperamento corresponden sus aficiones, y aún sus aptitudes literarias. Por eso, es en este campo, donde apenas se comprenden los dos sexos. La mujer pide a la literatura más que arte o recreo intelectual, alas para remontar su imaginación a otras regiones. A ellas no les basta el estilo del escritor, ni la profundidad del pensamiento, ni la belleza y elegancia del lenguaje, ni lo conciso de su expresión, ni que el asunto haya sido buscado en las fuentes de la realidad. Esto último más bien le desagrada. Lo que su sensibilidad exige del escritor, es el héroe adornado con todos los encantos físicos y capaz de las más grandes empresas amatorias. El amor es el eje en torno del cual han de girar todas las escenas y personajes de la literatura femenina. No el amor real, capaz de perfidias, de traiciones, de olvido; sino un amor sublimado por la aportación de todas las virtudes.

La novela está en crisis, se dice siempre que de la novela se habla. Yo creo que esta crisis es una pequeña rama de la gran crisis de valores que atravesamos, pero me parece también que la decadencia de la novela se debe en parte a que sus autores olvidaron que el público de la novela, acaso por exigencias de su temperamento, es la mujer, y no la amoldaron a su especial psicología. ¿Qué mujer cuenta entre sus autores favoritos a Proust, a Pío Baroja, y a otros consagrados por la crítica? La evolución literaria en el idearlo femenino es lenta, casi nula, como vimos hace poco que fué su transformación en el tránsito por la historia y si no le dan el alimento espiritual, condimentado en armonía con las exigencias de su paladar, no vacilará en buscarlo entre el polvo del romanticismo, o quizás en autores que por no haber evolucionado con la época, son desdeñados por la crítica. La independencia del bello sexo en estas materias no se somete a ningún fallo. ¿Qué le importa la crítica a quién no intenta beber en sus fuentes? ¿Donde mejor juez que el propio gusto? La síntesis de todo asunto novelesco ha de ser precisamente esta: un conflicto pasional resuelto infaliblemente en himeneo, después de no pocas complicaciones de las que triunfa la semilla del héroe que germina en el fondo de todo protagonista. En la novela los héroes son tan vulgares como escasos en la realidad. El escritor que libre la avidez de la lectora de disgresiones, que interrumpan la narración, será el que obtenga sus favores.

Que el género de la mujer es la novela, lo están proclamando los hechos. En ninguna manifestación del arte encajaron mejor sus facultades. En ese terreno puede considerarse el hombre desbancado. El número de novelistas crece hasta sembrar alarmas que la realidad justifica. La novela parece el eje de todas las actividades de la mujer. Como que todo en su vida tiene algo de novela, razón por la cual no actúa en este campo con inexperiencias de novicia. El premio Nobel, conquistado algunas veces por imaginaciones femeninas, garantizó su maestría en estas lides. Lo difícil sería hallar una mujer sin temperamento novelista, o por lo menos novelero. ¡Oh, si se imprimieran todas las novelas que bullen en sus mentes, qué gran negocio para las casas editoriales! Ahora que no creo ganaría mucho la literatura con tan numerosas aportaciones, por la escasa variedad de asunto que presentarían. Hasta el personaje central de todas ellas sería semejante. Es decir se distinguirían en el color del pelo o de los ojos. Es en eso donde las orientaciones estéticas no están del todo acordes.

M.E.C.D. 2016