SECCION 1ª

TIEMPO PARA HOY:
Sube algo la temperatura.—Viento fresco.—Nublado.

DIARIO DE LA MARINA

EDICION DE LA MAÑANA
INFORMACION CABLEGRAFICA MUNDIAL
POR NUESTROS HILOS DIRECTOS

SECCION 1ª

AÑO XCVI.—NUM. 8. Acogido a la Franquicia Postal LA HABANA, DOMINGO 8 DE ENERO DE 1928—SANTOS ELADIO, APOLINAR Y SEVERINO El periódico más antiguo de Cuba 54 PAGINAS.—10 CENTAVOS

DESPUES DE APROBADO POR EL GOBIERNO, QUEDO CONSTITUIDO AYER OFICIALMENTE EN NEW YORK EL INSTITUTO DEL AZUCAR

IMPRESIONES

El **Heraldo de Cuba** publicó ayer un trabajo que titula "El Lucro del Hambre", que parece referirse al monopolio de los artículos de primera necesidad.

Hora es ya—dice el **Heraldo**—que se investigue con ahinco, hasta desentrañar la causa de esa implacable tasa forzosa y abusiva de los alimentos en el suelo de las fertilidades maravillosas, y en una población en febril actividad, que es absurdo sustentar "a media ración."

La investigación que reclama el colega es inútil, porque la causa de la carestía de la vida la conoce todo el mundo.

No hay abundancia de artículos de primera necesidad, porque no se producen en abundancia, y no se producen en abundancia porque abundan las razones para descorazonar a los que son capaces de producirlos.

¿Qué alientos recibe el que expone su dinero y dedica sus actividades al cultivo de la tierra o a las crías menores?

Cuba, en lo que respecta a esta materia, posee aún la fisonomía de un territorio propicio a las explotaciones por cuenta de compañías análogas a las inglesas y holandesas que estuvieron tan en boga en el siglo XVII.

La tendencia que predomina en los países civilizados, tocante al expendio de los artículos de primera necesidad, es la de suprimir los intermediarios, y en los casos en que es imposible suprimirlos, fomentar la competencia, de modo que, ora por un camino ora por el opuesto, se llegue a reducir a su más mínima expresión el margen entre lo que cuesta producir los artículos de comer, beber y arder, y lo que le cuesta al público el adquirirlos.

Es mucha verdad que el Gobierno no se ha dormido ante este problema. Ya en su mensaje a las Cámaras, de primeros de Noviembre del año que acaba de fenecer, el Presidente de la República se mostraba preocupado ante el hecho calamitoso de la carestía de la vida; hasta el punto de que habla en él de abrir en las ciudades mercados públicos de expendio, como los que funcionan en otras partes del planeta, con beneplácito de los vecinos y de sus agradecidos estómagos.

París es en esto, como en otras muchas cosas, modelo digno de imitación. A más de los innumerables mercados que en sus veinte **arrondissements** funcionan, existe lo que pudiera llamarse ferias de verduras, que se sitúan al aire libre, en plena calle, a lo largo de dos o tres cuadras. Funcionan desde las doce de la noche hasta las once de la mañana, y media hora después de concluídas las transacciones, la calle puede verse más limpia que muchas conciencias: refulge como una patena y nadie diría que allí, minutos antes, se desarrollaron las mil peripecias propias de las operaciones de este género.

Ahora que se habla de modificar la tributación, la oportunidad es propicia para eximir de ella a los productos del guajiro, que paga las socaliñas, a escote con el consumidor, sin que el Estado lo aproveche.

Los impuestos que se establecen, por un medio o por otro, a los artículos de la tierra, constituyen algo así como unos aranceles interiores, aplicados por una aduana doméstica a la propia producción. Y no hay pueblo en el mundo que pueda vivir con una aduana para afuera y otra para dentro.

Nuestro pueblo, que viene pagando con admirable abnegación los impuestos nacionales para que el Gobierno pueda realizar las obras públicas necesarias, es merecedor de que se le resuelva este problema, sin atropellos para nadie, pero con justicia para él.

Por ahora está compuesto por los refinadores, pero las demás ramas han de ser invitadas

MANUEL RIONDA, TESORERO

Relación de las personas que han resultado elegidas para los cargos de directores

NUEVA YORK, enero 7 (U. P.)—Hoy se reanudaron las conferencias de los directores y consejeros de la industria del azúcar refinado de los Estados Unidos que se celebraban en Nueva York, interrumpidas con motivo de las festividades de Pascuas.

Uno de los motivos que aconsejaron el aplazamiento de las conferencias, además de las fiestas, fué permitir al abogado Wilbur L. Cummings, de Sullivan & Cronwell, someter al Gobierno los planes para la formación de un Instituto del Azúcar. En la sesión de hoy informó Mr. Cummings que había dado a conocer al Gobierno tales planes y que como resultado ha quedado constituído el Instituto de acuerdo con las leyes del Estado de Nueva York.

Mr. Earl D. Babts, presidente de la junta de directores de la American Sugar Refining Co., que presidió las conferencias anteriores a Pascua, dirigió también la reunión de hoy.

Se aprobó el informe del comité ejecutivo, dando existencia a los planes del Instituto. Aunque éste se halla compuesto por ahora de refinadores de azúcar se espera que invitará a las demás ramas de la industria a que envíen representaciones.

Entre los planes del Instituto figuran la adopción de métodos de negocios que eliminen las diferencias con los compradores de azúcar de refino; el establecimiento de prácticas comerciales uniformes; el mejoramiento de los métodos de distribución; la realización de economías en la industria; la compilación y publicación de estadísticas y el fomento del consumo.

A juicio de los representantes de las refinerías, los Estados Unidos debieran consumir anualmente veinte libras más de azúcar refinado por persona, con lo que el consumo nacional se acercaría al de Australia que es de 125 libras por habitante. Probablemente, será objeto de una campaña nacional de anuncios la baratura del azúcar y su valor alimenticio.

Hoy fueron elegidos los cargos del Instituto para 1928, resultando designados presidente y vicepresidente Earl D. Babst, de la American Sugar Refining Company, y W. S. Pardonner, de la Savannah Sugar Refining Co. Para el cargo de secretario resultó elegido M. E. Goetzinger, de Arbuckle Brothers. El tesorero será Manuel E. Rionda, de la Cuban Sugar Refining Company.

Para directores han sido elegidos:

James H. Post, presidente de la National Sugar Refining Company, y que dirigirá el comité ejecutivo del Instituto.

Wilbur L. Cummings, de Sullivan and Cromwell.

W. J. Eldridge, de Imperial Sugar Refining Company.

W. E. Edward Foster, de American Sugar Refining Company.

M. E. Goetzinger, de Arbuckle Brothers.

William Henderson, de William Henderson Sugar Refining Company.

W. H. Hoodless, de Pennsylvania Sugar Refining Company.

George S. Keiser, de Colonial Sugar Refining Company.

J. Moog, de Godchaux Sugars Inc.

W. S. Pardonner, de Savannah Sugar Refining Company.

Manuel E. Rionda, de Mc Gahan Sugar and Molasses Corporation.

Alexander Smith, de Texas Sugar Refining Company.

Rudolph Spreckels, de Federal Sugar Refining Company.

F. E. Sulivan, de Western Sugar Refining Company.

H. E. Worcester, de Revere Sugar Refining Company.

Se traerá tierra de Mount Vernon y de Maipú para plantar el árbol pan-americano

WASHINGTON, enero 7 (U. P.)—Como símbolo de la fraternidad y buena voluntad el árbol panamericano que se plantará en la Habana durante el próximo Congreso Pan Americano se nutrirá con tierra de Mount Vernon, pueblo natal de George Washington.

El consejero de la Embajada Cubana, Sr. Altúnaga, conferenció hoy con el superintendente de Mount Vernon acerca del embarque de la tierra a la Habana, el lunes próximo. Esta tierra se unirá a la del campo de Maipú que envía Chile con el mismo objeto.

La casa natal de George Washington, en Mount Vernon, ha sido reconocida desde hace tiempo como santuario panamericano y en los últimos años la visitaron los presidentes de Cuba, México, Haití y la República Dominicana y los presidentes electos de otros países, que rindieron homenaje a la influencia universal de Washington.

Concurso entre arquitectos de todo el mundo para el proyecto de faro a Colón en Sto. Domingo

Calcúlase que el monumento costará cuatro millones de pesos y para hacerlo se pedirá la cooperación de todos los pueblos y todos los ciudadanos.—Se distribuirán 25,000 pesos en premios

WASHINGTON, Enero 7. (Prensa Aliada).—El Secretario de Estado, Kellogg, como presidente de la Junta de Gobierno de la Unión Panamericana, anunció hoy los premios que se darán en el concurso abierto entre los arquitectos del mundo para el mejor proyecto del faro monumental que va a erigirse a la entrada de la bahía de Santo Domingo, República Dominicana.

El proyecto que se calcula costará aproximadamente cuatro millones de pesos, está protegido por las naciones del continente americano, de acuerdo con la resolución adoptada en la Quinta Conferencia Panamericana. Existe el propósito de invitar a que contribuyan al fondo para el monumento no sólo a los Gobiernos, sino a los ciudadanos de todo el mundo, para que tenga la mayor significación internacional.

Primeramente se celebrará un concurso preliminar, sin restricciones de ninguna clase en cuanto al costo y carácter del proyecto. Los arquitectos pueden anunciar ya el propósito de tomar parte en el concurso, pero hasta el mes de marzo próximo, no se darán a conocer los detalles. Después se efectuará otro concurso, limitado a los que obtengan premios en la primera competencia y para entonces se decidirá la forma y el carácter del monumento.

El secretario Kellogg declaró en relación con este asunto lo siguiente.

"La competencia que se abrirá entre los arquitectos del mundo se regirá por las reglas del Instituto Americano de Arquitectos. Habrá un certamen preliminar y otro final y definitivo, y los trabajos serán juzgados por un jurado internacional que se reunirá primero en Europa, probablemente en Madrid, y después otro en alguna ciudad suramericana. Se distribuirán premios por valor de 25 mil pesos. Dentro de poco se publicará un folleto especial dando a conocer las condiciones del certamen. Las solicitudes deberán dirigirse a Albert Kelsey, a la Unión Panamericana, Washington, D. C.

"El jurado internacional será escogido por los propios arquitectos que tomen parte en el concurso y estará integrado por un norteamericano, un suramericano y un europeo.

"Los diez primeros premios para el certamen preliminar serán de dos mil pesos cada uno, con diez menciones honoríficas acompañadas de quinientos pesos cada una.

"El jurado se reunirá para dar su dictamen definitivo en alguna ciudad latinoamericana, y a los treinta días se entregará al triunfador la suma de diez mil pesos a cuenta de su comisión; el proyecto que ocupe el segundo lugar recibirá $7,500; $5,000 el tercero y $2,500 el cuarto. Cada uno de los demás competidores recibirá mil pesos.

"Si la construcción del faro no comienza dentro de los cinco meses siguientes al laudo del jurado, el arquitecto triunfador recibirá además quince mil pesos, terminando así la transacción.

"Las exhibiciones al público de los proyectos sometidos en ambos certámenes se efectuarán bajo los auspicios de las más altas autoridades locales, y existe el propósito de darlos a conocer en las principales ciudades de Europa y América."

Entre los planes que se han estudiado en relación con este monumento figura el de colocar la tumba de Colón, que actualmente se encuentra en la Catedral de Santo Domingo, en una cripta que se construirá en la base del faro, y éste tendrá una lámpara giratoria capaz para enviar sus rayos a cincuenta millas.

No se ha olvidado el gran desarrollo de la aviación con las Antillas en la construcción de este faro, que servirá a los aviadores para determinar su situación. La República Dominicana ha separado ya 2,500 acres de terreno cerca de la costa para establecer un puerto aéreo, así como hoteles y residencias. El propio Gobierno dominicano ha significado también su interés por el proyecto concediendo un crédito de $300,000 para cubrir los gastos iniciales de la construcción del monumento.

La campaña financiera estará dirigida por la Unión Panamericana, la cual tiene noticias de que las naciones de toda la América se hallan dispuestas a contribuir y alientan el propósito de solicitar fondos de otras naciones.

Créese que el proyecto comenzará a construirse dentro de dos años.

EN EL EDIFICIO DE LA SECRETARIA DE ESTADO SE OFRECERAN FIESTAS SOCIALES CON MOTIVO DE LA SEXTA CONFERENCIA

Habiéndose efectuado ya el traslado de todas las dependencias y material de la secretaría de Justicia para el antiguo Colegio de Belén, puede la de Estado disponer de todo aquel edificio

UNA COMIDA DEL SR. PRESIDENTE AL CUERPO DIPLOMATICO

Tanto en la Avenida de las Misiones, frente al Palacio de la Presidencia, como en la Universidad Nacional vienen trabajando día y noche con el fin de terminar las obras a tiempo conveniente

Ayer visitó por breves momentos la Secretaría de Estado, inspeccionando los trabajos que allí se realizan con motivo de la Sexta Conferencia Pan americana, el doctor Carlos Miguel de Céspedes, Secretario de Obras Públicas.

Habiéndose trasladado ya, desde el viernes, la Secretaría de Justicia para el antiguo Convento de Belén, quedan ahora a la disposición de la Secretaría de Estado todos los salones y anexidades que pertenecieron al Ministerio de que es director el licenciado Barraqué.

El doctor Martínez Ortiz, se propone aprovechar todos los departamentos del edificio, a los fines de brindar mayores comodidades a los señores delegados a la Conferencia en las fiestas que la Secretaría de Estado les ofrecerá mientras permanezcan en la Habana.

La terraza de la Secretaría, situada frente a la Cabaña y separada de esta fortaleza por el canal del puerto, está siendo objeto de los mayores cuidados adornándola con guirnaldas, plantas, flores y luces.

El doctor Céspedes, después de recorrer todo el edificio de la Secretaría, ordenó que se emprendiesen sin pérdida de tiempo obras de reparación, pintura y mejora, con objeto de presentarlo del modo más favorable a los invitados que asistan a los bailes y banquetes señalados por el doctor Martínez Ortiz para los meses de Enero y Febrero.

Tanto el interior como el exterior del edificio de la Secretaría lucirán bellamente engalanados.

EL DIA 26 SERA OBSEQUIADO EL CUERPO DIPLOMATICO POR EL PRESIDENTE

La Secretaría de Estado anunció, a última hora en la tarde de ayer, que el día 26 de los corrientes le será ofrecida al Cuerpo Diplomático una comida en Palacio por el Presidente de la República.

Serán invitados también los jefes de las delegaciones a la Sexta Conferencia.

LAS OBRAS DE LA UNIVERSIDAD NACIONAL

A medida que se acerca la fecha para la inauguración de la Sexta Conferencia, adelantan los trabajos que se vienen realizando en la Universidad Nacional y en la Avenida de las Misiones, frente al Palacio Presidencial, en el hermoso paseo que se está construyendo, trabajan centenares de hombres durante las horas del día y de la noche, sin tregua alguna. Lo mismo ocurre en la Universidad.

Ya están construídas las calles laterales de la Avenida y plantados árboles y palmeras. De un momento a otro comenzará a pavimentación provisional del centro de la Avenida por donde, según se anuncia, se dirigirán a Palacio, el Presidente de los Estados Unidos y el Presidente de Cuba. Un muelle y una escalinata también de carácter provisional serán construídos en el Malecón, a fin de que por allí desembarquen el Presidente Coolidge, su esposa y la comitiva que les acompaña.

De un momento a otro se instalará en la Escuela de Ingenieros la Secretaría General de la Sexta Conferencia, pues las obras de Universidad están siendo activadas gracias a la [illegible] del Secretario de Obras Públicas, doctor Carlos Miguel de Céspedes que no se da punto de reposo.

EL PRESIDENTE COOLIDGE INICIARA EL DIA 13 SU VIAJE A LA HABANA

WASHINGTON, enero 7. (SR). Se ha anunciado que el Presidente Coolidge iniciará su viaje hacia la Habana el próximo viernes, 13 del actual.

SIETE BUQUES DE GUERRA ESCOLTARAN AL PRESIDENTE COOLIDGE A LA HABANA

WASHINGTON, Enero 7. (UP).—La escolta naval del Presidente Coolidge durante su viaje a la Habana consistirá en el crucero "Memphis" y seis destroyers, según anunció hoy el Departamento de Marina.

La escolta estará al mando del comandante R. E. Pope, del "Memphis".

Los destroyers son, el "Hatsfield", "Brooks", "Gilmer", Lawrence", "Kane y "Williamson".

LE SERA TRIBUTADA UNA DESPEDIDA AFECTUOSISIMA AL ILUSTRE PEDAGOGO ESPAÑOL DON LUIS DE ZULUETA

El eminente profesor y conferenciante admirado embarca hoy para España en el vapor "Cristóbal Colón". — La tabulación de lecturas por la "Institución Hispano-cubana de Cultura"

Apenas terminada su amplia y fecunda labor que entre nosotros y en varios de toda la República ha realizado tan brillante y lucidamente el notable Profesor y Conferenciista español don Luis de Zulueta, solicitado por los inaplazables deberes oficiales de su cargo, emprende hoy viaje de retorno a la Madre Patria, reintegrándose a su Cátedra en la Escuela Superior del Magisterio en Madrid.

Las generales simpatías que entre sus numerosos admiradores—cifrados por cuantos disfrutaron de sus valiosas conferencias— captóse entre nosotros don Luis de Zulueta, se evidenciarán, nuevamente, con ocasión de su partida, estando citados para despedirle al embarcar en el "Cristóbal Colón" nutridas representaciones de la intelectualidad y el profesorado cubano, con la Junta Ejecutiva de la Institución Hispano-Cubana de Cultura e innumerables asociados.

Presentimos ya la inefable emoción que esta prueba de afectuosa simpatía producirá al prócer educacionista español atenuando la tristura de la despedida y de todas veras le deseamos feliz travesía y nuevos y mayores éxitos profesionales.

TABULACION DE LECTURAS POR LA INSTITUCION HISPANO CUBANA DE CULTURA

En relación con el sugestivo cuestionario que acerca de las lecturas repartió la Institución, debemos manifestar que, habiéndose recibido varios centenares de contestaciones, y no estando aún terminados el escrutinio y tabulación de las mismas, trabajo largo y delicado, por tratarse de miles de libros citados por los asociados de la Institución, resulta indispensable aplazar por algún tiempo la publicación de los resultados y de las conclusiones que de ellos se deriven, de todo lo cual se dará cuenta oportunamente, pues se trata de una encuesta de positivo interés para la cultura de nuestro país.

Vuelo de prueba con el avión del servicio entre Miami y Habana

NUEVA YORK, Enero 7. (UP).—Un hidroplano con capacidad para veinte pasajeros, del modelo de los que se emplearán para el servicio comercial aéreo entre Miami-La Habana y Palm Bach-La Habana, realizó hoy un vuelo de prueba en la estación aérea naval de Rockaway, dando un resultado satisfactorio.

El aeroplano tiene motores Packard de 450 caballos de potencia cada uno, construídos en serie. El hidroplano, cuyas pruebas se efectuaron hoy, fué bautizado con el nombre de "E. C. Sowell", en honor del alcalde de Miami, y se anunció que el lunes próximo hará un viaje desde Rockaway hasta Miami.

LA COOPERACION INTELECTUAL DE LAS REPUBLICAS AMERICANAS EN LA CONFERENCIA DE LA HABANA

Los temas de la agenda para la conferencia son estudiados de modo especial por la delegación de los Estados Unidos, que se consideran campo fructífero para la acción panamericana

WASHINGTON, enero 7. (UP)—Los temas de la agenda de la Conferencia de la Habana relacionados con la cooperación intelectual de las repúblicas del continente se estudian muy cuidadosamente por la delegación de los Estados Unidos, porque se consideran como campo esencialmente fructífero para la acción panamericana.

Según los directores de la Unión Pan-Americana de esta capital se va robusteciendo el deseo de atraer estudiantes extranjeros a las entidades y centros, bien oficiales, bien particulares, incluso los de beneficencia.

Aunque los informes son incompletos, los datos revelan que en 1926 la Argentina estableció seis becas para estudiantes bolivianos y dos paraguayos. Brasil concedió cuatro para bolivianos, y México dos para suramericanos en general.

En los Estados Unidos, el Gobierno no concede becas ni aun a sus propios ciudadanos, pero las universidades, colegios y escuelas normales ofrecen aquí las siguientes facilidades para estudiantes de las otras repúblicas americanas.

Cincuenta y cuatro instituciones ofrecen becas por el total de la carrera; siete becas que cubren el costo de la instrucción y parte del costo de manutención y alojamiento; y dos becas que cubren todos los gastos. Quince instituciones ofrecen becas que cubren todos los gastos, a cambio de la enseñanza de español. La Junta Internacional de Sanidad de la Fundación Rockefeller concede veinte becas a naciones determinadas.

El movimiento para el intercambio de profesores y estudiantes ha hecho buenos progresos y lo fomenta por todos los medios a su alcance la Unión Pan-Americana. Actualmente, se hallan matriculados en altas instituciones docentes de los Estados Unidos más de novecientos estudiantes latino-americanos.

Están en vigor veinticinco convenios internacionales en las repúblicas americanas encaminados a promover el intercambio de profesores y de estudiantes o de ambos a la vez.

La Conferencia de Santiago de Chile aprobó una proposición disponiendo el estudio de los mejores medios de fomentar el intercambio de diplomas y grados profesionales entre las instituciones de varias naciones, lo que se discutirá en la Habana.

Hácese resaltar también la conveniencia de establecer en varias universidades norteamericanas cátedras especiales para el estudio de la legislación comercial de diversas naciones.

Fraude realizado en la Zona Fiscal de Sagua la Grande

El contador y el tenedor de libros de dicha dependencia fueron detenidos por la judicial

Cerca de las ocho de la noche, regresaron a la Habana el Jefe de la Policía Judicial y el Subinspector Anyaumat, que se encontraban en Sagua la Grande practicando activas investigaciones sobre el fraude cometido en la zona fiscal de aquella localidad, que asciende a unos 200.000 pesos.

Además de los dos individuos detenidos hace días en la Habana, el Jefe de la Judicial y Anyaumat arrestaron en Sagua la Grande a José Eugenio Embade Niera, contador de dicho zona, y a Medardo Mederos Mederos tenedor de libros de dicha dependencia.

Después de haber comprobado Fors que dichos sujetos se encuentran seriamente comprometidos en este affaire, los remitió en calidad de detenidos ante el juez instructor, quien los procesó con exclusión de toda fianza.

También se procedió a embargarle a Embade bienes por valor de 35.000 pesos, que se suponen adquiriera con el dinero perteneciente al Estado.

La Judicial practicó diversos registros en los domicilios de los detenidos, ocupando más de 5.000 cartas y documentos comprometedores para ellos.

El juez ha dado orden de arresto contra Luis María Pérez Pérez, encargado del Negociado de Obras Públicas de dicha zona fiscal, por hallarse también complicado en este hecho.

Pérez se encuentra huyendo, sin que hasta la fecha se sepa su actual paradero.

El Jefe de la Policía, después de haber esclarecido todo el desarrollo de este fraude, aprehendiendo a los empleados que estaban comprometidos, elevó un extenso informe al Juez de Sagua la Grande.

Solicitudes de los penados para lograr la rebaja de penas

Hasta ahora se entiende que la rebaja aludida se extiende a toda clase de delitos

Ya se han comenzado a recibir en la Secretaría de Gobernación los informes de algunos Alcaldes de cárceles del interior de la República y de la misma Habana, respecto de la conducta de algunos penados, en relación con las solicitaciones hechas por éstos de que se les aplique la rebaja de penas a que dá lugar la reciente Ley de Amnistía que crea la Comisión Especial de los indultos.

Hasta ahora las solicitudes son numerosísimas, porque dada la forma en que la Ley se ha redactado, bien amplia por cierto, se entiende por los penados que comprende todo género de delitos y que basta no ser reincidente en ellos, tener buena conducta y haber cumplido la cuarta parte de la condena impuesta para merecer la rebaja de la condena.

Esto sin embargo no es así, porque hay numerosos delincuentes que no son reincidentes en el delito que están purgando pero que sí tienen antecedentes penales de otro género de delitos y en cuyas solicitudes informará desfavorablemente la Comisión citada.

Todos estos informes pasarán a poder del Presidente de la Comisión de Indultos.

La inauguración de los talleres en la cárcel de Guanabacoa

Se trata de que las mujeres allí recluídas rindan una labor muy beneficiosa

El Secretario de Gobernación Comandante Zayas Bazán ha hecho una extensa invitación para la inauguración que se efectuará el sábado venidero de los talleres de costura de la cárcel de Guanabacoa, uno de los penales modelos con que contamos y cuya eficiencia es el mismo Secretario en proclamar.

Las mujeres allí recluídas rendirán en estos talleres una provechosa labor desterrando el ocio y beneficiándose ellas misma con los jornales modestos, pero escrupulosamente pagados que le proporcionará la administración de los mismos colocándose al mismo tiempo en un plano de aptitud para cuando abandonen la cárcel, una vez extinguida la condena, viviendo a costa de su trabajo honesto y no como una carga social.

Florestán Aguilar expresa su gratitud al secretario de Sanidad

El cablegrama enviado desde N. York por el ilustre odontólogo va firmado también por su esposa

El doctor Francisco María Fernández, Secretario de Sanidad y Beneficencia, recibió ayer un despacho cablegráfico firmado por los señores Filiberto Guerra y Pedro Vázquez, Presidentes, respectivamente de la Asociación Unida de Detallistas e Industriales de Santiago de Cuba y del Gremio de Cafés, felicitándole por la actuación del Supervisor de la Jefatura Local de Sanidad, Capitán Médico Miguel E. Doval, pués aún cuando exige el exacto cumplimiento de las Ordenanzas Sanitarias, procede siempre con justicia y caballerosidad.

MENSAJE DE GRATITUD DEL DOCTOR FLORESTAN AGUILAR Y SU SEÑORA

Un mensaje cablegráfico, fechado en New York, Estados Unidos, en el día de ayer, recibió el doctor Francisco María Fernández, Secretario de Sanidad y Beneficencia, en el que el doctor Florestan Aguilar, odontólogo hispano y que formaba parte de la Delegación Española al VII Congreso Médico Nacional, "en los momentos de emprender viaje de regreso a su patria recuerda los días agradables que pasó en Cuba y lo saluda afectuosamente, reiterándole su amistad y cariño".

Firma también el cablegrama la señora María Aguilar, distinguida esposa del eminente odontólogo español.

CONCURSO DE VIAJES A LA EXPOSICION DE SEVILLA

BASES

1ª.—En nuestro edificio, situado en la calle de Paseo de Martí 103, en un lugar apropiado y perfectamente visible para el público, tanto de día como de noche, estará colocado un reloj con la esfera completamente tapada.

2ª.—Dicho reloj tendrá visible un contrapeso, que hace de cuerda y que hará un recorrido de cuarenta y nueve pulgadas en siete días.

3ª.—Todos los días, a partir del lunes 9 de Enero hasta el domingo 9 de Septiembre, aparecerá en en el periódico un cupón, conteniendo un dibujo de la esfera de un reloj.

4ª.—El concursante, como elemento de juicio, se fijará en la altura que está colocado el contrapeso del reloj y, calculando el espacio que le falta por recorrer en relación con los siete días que emplea en su recorrido total, marcará en el reloj, cuyas especificaciones se encuentran en las bases una y dos, la hora y los minutos en que parará el reloj.

5ª.—Todos los lunes, a partir del 9 de Enero hasta el lunes 3 de Septiembre a las 11 a. m. y a la vista del público, se colocará el contrapeso del reloj, en un lugar indeterminado del recorrido e inmediatamente se echará a andar el reloj.

6ª.—Todos los lunes, a partir del 16 de Enero hasta el lunes 10 de Septiembre, a las 10½ a. m., también a la vista del público, se destapará la esfera del reloj y se tomará la hora y minutos que marque. Esta será la hora y minutos que se tendrá en cuenta para cada escrutinio parcial.

7ª.—En cada edición del DIARIO DE LA MARINA se publicará una fotografía del reloj en la que se podrá apreciar claramente la colocación del contrapeso en el momento de empezar a andar; esto lo hacemos en beneficio de aquellos concursantes que no puedan ver el reloj auténtico.

8ª.—Semanalmente se practicará un escrutinio, tomando para cada uno de ellos, la hora y minutos tomada del reloj en sus respectivas semanas. Cada acierto se contará por un punto y los diez que más puntos acumulen durante todo el tiempo que dure el concurso serán los ganadores de los diez premios. En el caso de que resulten dos o más empatados, dentro de los diez primeros lugares, la suerte dirá quiénes serán en definitiva los agraciados.

9ª.—Cada concursante deberá marcar claramente en la esfera que tiene el cupón, la hora y minutos en que, a su juicio, parará el reloj, y además la escribirá en el lugar señalado en el propio cupón. En el supuesto caso de no estar conformes ambas indicaciones, prevalecerá la escrita. Cada concursante podrá remitir tantas soluciones distintas como desee; quedando entendido que sólo podrá acumular un punto en cada escrutinio parcial.

10ª.—Los cupones irán contraseñados y cada semana se cambiará la contraseña. Solamente serán válidos para cada escrutinio parcial, los cupones que lleguen a nuestro poder antes de las doce de la noche del día anterior al correspondiente acto de destapar la esfera.

11ª.—Los cupones pueden ser remitidos por correo, dirigidos al Departamento del Concurso o depositados en el buzón que desde el lunes 9 de Enero estará colocado en nuestro edificio de Paseo de Martí 103, Departamento de Anuncios Clasificados.

12ª.—El concursante deberá escribir en el cupón, con toda claridad, su nombre, dos apellidos y domicilio.

13ª.—La caja del contrapeso quedará sellada por **Notario Público** cada vez que se eche a andar el reloj y la hora y minutos válidos para cada escrutinio se harán constar en Acta Notarial.

14ª.—La hora y minutos en que aparezca parado el reloj, y la hora y minutos en que se eche a andar, se publicarán oportunamente.

15ª.—Semanalmente se harán públicos los escrutinios parciales y la situación de cada concursante.

AVISO IMPORTANTE

EN BENEFICIO DE LOS CONCURSANTES, HEMOS REDUCIDO LA DURACION DEL RECORRIDO DEL CONTRAPESO A 7 DIAS, EN VEZ DE 8, COMO PUBLICAMOS ANTERIORMENTE. LA DISTANCIA A RECORRER, SERA LA MISMA: 49 PULGADAS.

M.E.C.D. 2016

DE DIA EN DIA

Charlas Naturistas, por "Tartarín de Tarascón".

Señoras y señores:

Estos debates que se vienen sucediendo de algún tiempo a esta parte sobre la llamada crisis de los médicos, no es asunto que deba tenernos despreocupados, por el hecho de que a nosotros no nos dé frío ni calor que las Universidades sigan produciendo médicos o restrinjan la zafra. Por el contrario, yo llamo la atención de vosotros hacia esos debates, para que oigais cosas que os reafirmarán más en vuestra fe naturista y que incuestionablemente han de estar agregando prosélitos a nuestra causa. Porque en este caso, como en otros muchos, se confirma el adagio de que en las peleas de comadres salen a relucir las verdades, y a estas siempre es saludable estar atento. Recuerdo a este respecto lo que le ocurrió hace años a un amigo mío. Por aquel tiempo en que Alemania daba a conocer el salvarsán, contrajo él la temible avariosis. Y cuando ya estaba contando los días para que le administraran la supuesta panacea, comenzaron a hacerse públicas las discusiones entre las escuelas médicas de Francia y Alemania alrededor del invento. Los médicos franceses sostenían que la nueva medicina, adolecía de todos los gravísimos defectos de los preparados arsenicales, su desastrosa influencia en el sistema arterjal, en el corazón y en no sé cuántas cosas más; los galenos alemanes, empezaron entonces a hablar pestes del mercurio, base del tratamiento francés contra la avariosis. Era peor el mercurio que la enfermedad, según los hunos. Y era preferible la avariosis al arsénico, según los otros. Mi amigo, con una gran clarividencia, comprendió que las dos escuelas tenían razón y recurrió entonces a la escuela de la Naturaleza, que, según su propio nombre lo indica, está por encima de Francia y Alemania con todas sus escuelas; venció su grave dolencia y anda por ahí vivito y coleando, sin preocuparse de los fúnebres augurios de un médico de gran renombre, amigo suyo, que lo tiene condenado a muerte ¡hace diez y siete años! Y conste que mi citado amigo, no se muestra excesivamente envanecido de su experjencia cuando disoute con ese galeno que está empeñado en matarlo. "Verá usted, doctor—le dice—yo no afirmo que esté totalmente curado; lo que me atrevo a asegurar es que lo estoy tanto como cualquiera de los casos de esa enfermedad tratados por usted, con la ventaja de que mi organismo no ha tenido que habérselas con mercurios, arsénicos o yoduros" Zaratrusta en su caso no hablaría más sabiamente.

Volviendo a esta disputa de ahora sobre la crisis de la profesión medica, os repito que es cosa de estar oído atento y ojo avizor a los trapillos que se sacan a relucir, unas veces en las conversaciones acerca de esta comidilla de los mentideros y otras, en los artículos periodísticos que tratan de la cuestión.

La crisis "galénica", como sabeis, ha puesto en nuestro país a unos profesionales contra otros. Pues bien; si quereis averiguar la serie de fracasos que le corresponden al Doctor A (federado) no teneis más que preguntarle al Doctor B (que está fuera de la Federación Médica) y os contará detalles que os pondrán los pelos de punta. Pero a su vez, si le preguntáis al Doctor A (federado) por el Doctor B (enemigo declarado de la Federación) no sería difícil que os quedáseis tentados a elevarle una denuncia al Fiscal de la Audiencia, dándole cuenta de los crímenes que a diario comete este último galeno. Sacad la conclusión que sacó mi amigo en relación con el mercurio y el salvarsán e ireis bien y cada día os sentireis mejor, como recomendaba Monsieur Cue, hombre de buena fe, si los hubo.

Respecto a los artículos de prensa que versan sobre la candente cuestión, leedlos todos, que casi todos ellos nos dan pie para suspender la lectura y volvernos hacia los detractores adyacentes para decirles: ¡Eh! ¡¿Qué tal?..

Oid, verbigracia, lo que el Director del DIARIO reproduce en sus "Impresiones", tomado de un artículo de Francisco Grandmontagne:

"En realidad son los propios médicos quienes, en buena parte, han provocado esta crisis. Ya apenas recetan, como antiguamente. La digestión de la farmacopea, prolongaba las enfermedades. La incredulidad de los doctores modernos en el recetario ha producio la consiguiente crisis de las boticas, que se ven obligadas a evolucjonar hacia la perfumería y los estupefacientes. Los facultativos actuales recomiendan cambios de clima, campo, sol, aire, montañas, mar, aguas termales, etc., etc. ¿Cómo no ha de haber crisis si empiezan por alejar a los clientes? Todo lo confían a la Naturaleza".

Desde luego, en esto que dice Grandmontagne, aunque se remarca una gran victoria obtenida por la escuela naturista en el breve espacio de un cuarto de siglo, o sea el desmoronamiento de la farmacopea, existe desgraciadamente un error de apreciación. No todos los médicos modernos se han orientado hacia los procedimjentos naturales de curación; no todos se limitan a mandar a sus clientes al mar, al campo, a la montaña. Y aun los que así alejan al cliente del peligro—del peligro de estar junto a un médico—no consiguen gran cosa en muchas ocasiones, pues es frecuente el caso en que junto al mar, en el campo y en la montaña, espera a los pacientes otro colega, que a lo mejor les da la receta contraria. Pero, sobre todo, ahí está, dispuesto a no hacer nada por sucumbir, la clase, tal vez más temible, de los cirujanos, los cuales distan mucho de conformarse con alejar a un cliente para curarlo. ¡Alejarlos ellos! No será. ¡Dios nos valga! sin que hayan dejado antes en sus garras un riñón, un pedazo de tripa, una costilla, una vesícula, el apéndice, cualquier cosa, en fin, con tal de que les dejen algo entre las uñas. Después.., después tal vez les receten un cambio de aires, una temporada en despoblado, para que nadie los vea padecer de las resultas.

Tal es le verdadero estado de cosas a principios de mil novecientos veintiocho. De donde puede deducirse, que no son los propios médicos los que tienen la culpa de que no haya clientes. Son los propjos clientes... que se van dando cuenta.

He dicho.

TARTARIN DE TARASCON.

NOTICIAS DEL PUERTO

EN EL VAPOR "SIBONEY" LLEGARAN EL MARTES MR. ROWE Y LOS DELEGADOS DEL BRASIL A LA VI CONFERENCIA

Hoy llegará el asesor naval de la delegación chilena a la conferencia, almirante José J. Merino. Cortesías de estilo para el director de "La Nación", de Buenos Aires, que viene a Cuba

SIGUE EL "SANTIAGO DE CUBA" EN EL MISMO ESTADO

Las noticias que ayer se recibieron en las oficinas generales de la Compañía Naviera de Cuba sobre el accidente sufrido en Cayo Mambí por el vapor nacional "Santiago de Cuba" son en el sentido de que el barco está en las mismas condiciones que en días pasados o sea sin hacer su casco agua ni sufrido otros daños, habida cuenta que ha amainado el mal tiempo.

Por el vapor "Gibara" le fueron enviados ayer al señor Eusebio Coterillo, Inspector General de la Naviera, que se está ocupando del salvamento del "Santiago de Cuba", útiles que pidió.

Se espera que mañana lunes den comienzo en firme los trabajos de salvamento del "Santiago de Cuba" esperándose de un momento a otro los auxilios pedidos a la Compañía de Salvamento que radica en Jamaica.

CASOS DE POLICIA

La policía del puerto conoció ayer de los siguientes casos:

—Antonio Sisto, vecino de Baratillo número 3, denunció el hurto de un par de remos que aprecia en 14 pesos, que tenía en la lancha "Natalia y Sofía".

—Delfín Alvarez Rodríguez, vecino de Sol 106, fué arrestado a bordo del vapor americano "Orizaba", por tratar de viajar como polizón.

—Gaspar Valerio y Justino Amado, fueron arrestados en la Explanada de la Capitanía del puerto a petición de Obdulio Langurica, que los acusa de vejación, pues le gritaron "Riñón".

LA RUTA DE LA FLORIDA

En el vapor "Cuba" de al Peninsular Occidental S. S. Co. embarcaron ayer por la ruta de la Florida, el doctor Sanson Núñez Matura, Expresidente de la Diputación Provincial de Madrid; los señores Francisco Panedo, Alvaro Sánchez, Margarita, María Josefa y Andrés Carrillo, Ernesto Samper, Francisco Jiménez, Fernando y José Guasch, José A. Fjallo y familia, Angel Rodríguez, Aurelio Quevedo, Manuel Blanco, Serafín Rodríguez.

DELEGADOS ESPAÑOLES

De hoy a mañana embarcarán por la ruta de la Florida los señores doctor Celedonio Calatayud, Presidente de la Comisión Médica Española que vino a la Habana para tomar participación en el Congreso Médico, y en el Congreso del Niño, recientemente clausurados.

También embarcará el Secretario de esa Delegación, doctor José Carasa.

EL "SIBONEY"

El vapor americano "Siboney" salió ayer al medio día para New York, llevando carga general y 11b pasajeros en su casi totalidad turistas.

Van además en este barco el señor Roberto Gutiérrez hermano del Secretario de la Presidencia, doctor René Alberich, del Consulado de Cuba en New York.

EL "CRISTOBAL COLON"

Anoche después de las doce arribó procedente de Veracruz, el trasatlántico español "Cristóbal Colón", que trajo carga general, 26 pasajeros para la Habana y de tránsito para New York, Coruña, Santander, Gijón y Bilbao, para donde zarpará a las doce del día de hoy domingo.

En este vapor embarcarán el Coronel Enrique Quiñones, Comisionado General de Cuba en la Exposición de Sevilla, el eminente pedagogo español doctor Luis de Zulueta que tan brillantes conferencias ha ofrecido en la Habana, los señores Angel Llaguno, Alberto Fernández, Víctor Fernández, Alberto Servent, Marcos Armengol, Fructuoso y Pedro González, Jesús López.

EL DIRECTOR DE "LA NACION" DE BUENOS AIRES

Se ha pedido a la Aduana de la Habana le sean concedidas las cortesías usuales a los diplomáticos, para el distinguido periodista argentino señor Jorge A. Mitre, Director del gran diario "La Nación" de Buenos Aires, que llegará a la Habana en fecha próxima y para presenciar las conferencias Pan-Americanas.

DISTINGUIDOS VIAJEROS DEL "SIBONEY"

El próximo martes, arribará a la Habana, procedente de New York, el vapor correo americano "Siboney" de la Ward Line, con carga general y numerosos pasajeros.

En este barco vienen el Director General de la Oficina Pan Americana de Washington Mr. Rowe, toda la Comisión que envía a las Conferencias Pan Americanas el Brasil, y Mr. Catlin, financiero y hombre relacionado con los negocios de plantas eléctricas de Cuba.

EL CORREO DE LA FLORIDA

Ayer tarde tomó puerto el vapor correo americano "North Land" de la Peninsular Occidental S S Co. que trajo carga general y 193 pasajeros en su mayoría turistas.

Entre los pasajeros llegados por este barco figura el distinguido diplomático cubano, doctor José A. Barnet y señora, a quien acudieron a recibir el doctor Antonio Sánchez de Bustamante, el señor René Dussaq y otras distinguidas personas de su amistad.

Otros pasajeros del North Land fueron el señor Demetrio Castillo Pokorn y familia, Sir R. R. B. Van Horne y Herbert Lakin prominentes ferrocarrileros; Emilio Aymerich, Licila del Pino; el banquero Adolfo Florian y señora; Antonio Arjona, Juan Díaz y familia; el diplomático americano Wm. Samuel, Luis Pérez Terrán, Alvaro Prohigas e hijo.

También llegaron en este vapor 8 sirvientes pertenecjentes a la Comisión oficial norteamericana que vendrá a la Habana para representar a los Estados Unidos en las Conferencias Pan Americanas.

EL "NIDARNES"

Este vapor noruego llegó ayer de Maracaibo en lastre para tomar un vargamento de azúcar.

EL "WESTERWALD"

Con carga en tránsito llegó ayer tarde el capor alemán "Westerwald" que procede de Centro América.

UN BARCO JAPONES

El vapor japonés "Victoria Maru" llegó ayer de Saagon vía Colón con un cargamento de arroz.

Otros dos barcos de carga llegados ayer fueron el americano "Tillie Lykes", procedente de Port au Prince y el ferry "Joseph R. Parrott" de Key West.

BARCOS SALIDOS

Los siguientes barcos salieron ayer el inglés "San Bruno" para Tela, el americano "Orizaba" para New York; el "Cuba" y el ferry "Parrot" para Key West; el hondureño "Gatun" para New Orleans; el "Parismina" para New Orleans; el inglés "Pinar del Río" para Matanzas.

BARCOS QUE SE ESPERAN

Los siguientes barcos se esperan el día 13 el francés "Cuba" de Veracruz; mañana el americano "President Hayes" de Hong Kong vía San Francisco y Canal de Panamá, con turistas; el vapor americano "Méjico" de New York; el "Terje" de Estados Unidos con carga; el "Siboney" de New York vía Miami hoy; el "Monterrey" de New York para seguir viaje a puertos mejicanos; el "Princenton", con cargamento de petróleo; el "Cartago", de Nueva Orleans, el "Amapala" de New Orleans; el "Mingala de Baltimore; el "Sydney M. Hauptman" de San Francisco; el "Stal" de Nueva York y el "Munamar" de New Orleans.

ALMIRANTE CHILENO

En el vapor "Shawnee" que llegará hoy de New York, viene el Asesor Naval de la Delegación chilena a la Conferencia Panamericana, Almirante José J. Merino, a quien se le dispensarán las cortesías de estilo.

Consideraciones

Nos pregunta una amiga que si somos feministas, y antes de contestarle nos permitimos preguntarle qué entiende ella por feminismo.

Y aquí la confusión de nuestra amiga. Ella no sabe definirnos el feminismo debidamente, y tampoco sabríamos definirlo nosotros.

Si feminista es la mujer partidaria del sufragio, si la que no lo es, pero se dedica, en las artes y en las ciencias, a aquellas que hasta ahora estaban reservadas casi exclusivamente para los hombres, si la que gana su vida, y tal vez la de los suyos, con el producto de su trabajo, si la que practica los sports hasta ahora casi masculinos, si la que interviene en las actividades políticas y tal vez en el boxeo...

Nuestra amiga no sabe bien qué es el feminismo y quien estas líneas escribe daría cualquier cosa por poder clasificarlo.

En Cuba, generalmente se entiende por "miembro del Club Femenino", o de cualquier partido sufragista, que creemos que ya hay varios.

Si en cualquiera de estos dos sentidos se toma la frase, **no somos feministas.** Todavía no nos hemos inscripto en el Club Femenino y si lo haremos o no, es cosa que no podemos asegurar, porque pertenecemos a otras asociaciones cuyas actividades se parecen bastante a las de este Club y, puesto que el hábito no hace al monje, quizá un día, lo mismo que llevamos, y con mucho orgullo, el distintivo de esas asociaciones a que nos hemos referido, llevemos alternando con ellos el del Club Femenino.

Lo de los partidos sufragistas sí lo vemos más lejano.

Además, que con ser del Club Femenino ya se declara que se es sufragista; pero aunque así no fuese: no queremos llamarnos única y exclusivamente sufragista, aunque no ocultamos, pues no existe razón alguna para ello, que participamos, en cuanto al voto, de las mismas ideas que las sufragistas.

Lo de los mítines, etcétera etcétera, es lo que nos hace huir del nombre de sufragista.

No somos tampoco feministas si se nos pide opinión sobre una mujer que se lanza, "a la soledad del aire", con un hombre el que legítimamente está autorizado para viajar con una mujer sola. La soledad del mar no es propia; la de un desierto tampoco; ¿por qué ha de serlo la del aire? Aunque la mujer sepa manejar aeroplano y aunque tenga más valor quizá que muchos o que algunos hombres, su dignidad de mujer debe guardarla siempre.

Y tampoco somos feministas si entre las prácticas del feminismo que debieran agradarnos estuviera la del boxeo y la de ciertos deportes que están tomando auge entre todas las mujeres de todas las sociedades.

Lo que en los hombres es bárbaro en las mujeres tendría que ser... no encontramos la clasificación.

Pero en cuanto a los estudios, el trabajo intelectual y gran parte de los trabajos físicos, sí somos feministas, porque no sólo no encontramos mal que la mujer se dedique a ellos sino que nos parece una obligación que adquiera los unos y que aprenda los otros, llevándolos a la práctica en cualquiera circunstancia que le sea necesario, y siempre le será porque el estudio es indispensable en la vida, si se quiere "vivir" y el trabajo, ¿a quién no se le presenta ocasión de ejercerlo? Si no es en bien propio es en el de los demás; pero los humanos, como las hormigas, no estamos nacidos para vivir sin trabajar.

Nada hay tan triste como el hogar en que por cualquier circunstancia falta el padre y sin otro cerebro "masculino" (¿el cerebro tiene sexo?) se viene abajo, porque no hay quién lo dirija, habiendo en él... ¡una mujer!

Si feminismo es saber hacer frente a la vida con la misma decisión y valentía que un hombre, ¡sí somos feministas!

Si es boxear, emprender el vuelo con algunos de esos decididos a quien no nos ligue absolutamente ningún lazo que autorice lo de volar o pasear en el mar, o ir en automóvil aunque sea a un desierto; si es celebrar mitines, como esos tan escandolosos y tan feísimos que celebran los hombres, no somos feministas, amiga que nos ha interrogado; no somos feministas.

Clara MOREDA LUIS.

EL REPARTO DE JUGUETES EN LA ESCUELA NORMAL

Los niños que concurren a la escuela anexa fueron obsequiados ayer en un hermosa fiesta

En la tarde de ayer tuvo lugar un acto noble y simpático en la Escuela Anexa a la Normal de Maestros, que dirige el señor Mario Ayala.

Siguiendo una tradición impuesta desde anteriores años, se solicitó del comercio de nuestra ciudad su cooperación para regalar a los niños de la escuela algunas ropas, libros y juguetes, como premio de pascuas, y nuestro comercio respondió satisfactoriamente a la petición, haciendo apreciables obsequios.

En el salón de actos de la escuela, con la concurrencia de los profesores de la Normal y su Anexa y de numeroso público, se efectuó el acto, siendo el primer número el Himno Nacional, que cantaron los alumnos de las aulas primera, segunda y tercera.

El señor Ayala, Director de la Escuela Anexa, explicó el acto, poniendo de relieve la actuación noble y desinteresada de las casas comerciales que habían contribuido al esplendor de aquella fiesta cívica y generosa, en la que la niñez escolar, pobre y abnegada, recibía estímulo tan beneficioso.

Dos alumnos de la escuela, Raúl y Rolando Rogés, ejecutaron al piano y al violín "El Gato y el Ratón", siendo muy aplaudidos, sucediendo a este número la repartición de los diplomas a los alumnos del curso anterior.

Los siguientes números fueron: "La Canoa de Yaguajasa", poesía de Lon Fiallo, recitada por el alumno del aula segunda Jesús Alfonso. ¿Dónde estás corazón?, de A. Lecuona, cantado por el señor Pérez Hierro, del cuarto curso de la Normal, acompañado al piano por el señor Orefiche. "La Bandera", poesía de Gastón de la Vega, recitada por el alumno Mario Rodríguez, del aula primera; sólo de piano, por el alumno del aula primera Pedro García. Desde el Mar, barcarola, por los alumnos del aula primera, ejecutada al piano por el señor Agüero y Princesa de Abril, de A. Lecuona, cantada por el señor Pérez Hierro.

El doctor Augusto Rodríguez Miranda, profesor de la Escuela Normal,—"la más alta estrella de la oratoria normalista", como justamente se le ha llamado—hizo el resumen del acto, condensando admirablemente, en sus frases elegantes y firmes, todo el valor que contenía la fiesta que se realizaba, siendo muy aplaudido al terminar.

Finalmente se llevó a efecto la repartición de los juguetes, que fué como una rúbrica de alegría y de regocijo infantil a tan simpática fiesta escolar.

SE SUSPENDIO LA CONFERENCIA DEL P. JOSE V. ARANDA

El distinguido sacerdote que se proponía dar una conferencia suspendió ésta por enfermedad

Con motivo de encontrarse desde hace dos días bajo los efectos de una afección gripal el ilustre sacerdote poeta y conferencista español, José Vicente Aranda, ha sido suspendida para el próximo domingo la conferencia que hoy a las diez de la mañana iba a pronunciar en el Principal de la Comedia tan ilustre sacerdote sobre el interesantísimo tema "Los hombres y los días.—Pelayo y Martí."

Hacemos votos por el restablecimiento de tan distinguido sacerdote.

El edificio que ouupó el National City Bank será adquirido por Hacienda

Quiere instalar en él las oficinas de Pagadurías, sección del uno y medio por ciento y otras que están en casas arrendadas

Ayer se admitía como probable o casi seguro, que el Estado cubano adquiera, por cuenta de la Secretaría de Hacienda, el hermoso edificio que ocupó el "National City Bank" en la calle de Cuba, entre las de Obrapía y Obispo, hasta instalarse definitivamente en la manzana edificada expropiado en los terrenos del viejo Convento de Santa Catalina.

Dicho edificio representaría ahora para la Hacienda, la posibilidad de instalar en él numerosas e importantes oficinas de aquella dependencia, que actualmente radican fuera de su edificio central y se hallan pésimamente alojadas en casas inadecuadas, mediante arriendos que obligan anualmente al Estado a un crecido desembolso por alquileres.

En el caso de que la operación que está planteada entre la Hacienda y la poderosa institución bancaria se realice, y esto únicamente depende del precio de la tasación que va a efectuarse, la Hacienda trasladaría al mencionado edificio la Zona Fiscal de Oriente; la Sección de Uno y Medio por Ciento y las Pagadurías de pensiones y jubilaciones; Adeudos del Estado y Archivo de la Sección de Contabilidad.

La Secretaría de Hacienda se propone invertir en esa compra, como parte del precio, dándole una adecuada salida, los cuatrocientos mil pesos en acciones de la "North American Sugar Co." que se hallaban depositados en el extinto Banco Nacional de Cuba, cuando la quiebra de aquella cartera y que hoy son propiedad del Estado.

Asociación Benéfica y Cultural Martín Morúa De.gado

Satisfecho el Comité Directivo, del resultado de su último festival organizado para el progreso de nuestras Academias, nos dirigimos a los padres de familias y cuantos pudiera interesar para notificarles que desde el día nueve del corriente hasta el diez y seis inclusive queda abierta la matrícula gratis para el ingreso en nuestra Academia de Música, Taquigrafía, Mecanografía, Inglés, Corte y Costura, Confección de sombreros, Instrucción elemental y de Preparatoria hasta el número de 60 consideradas becas para los primeros que la soliciten y de treinta y cinco niñas y señoritas que deseen ingresar en nuestra Escuela de Economía Doméstica, que será inaugurada el día 22 del corriente, para todos estos asuntos los que lo deseen pueden pasar los días laborables de 6 a 10 p.m. por nuestra Academia Central Escobar 207 donde serán atendidos.

Habana, Enero 7 de 1927.

María Sánchez de Rodríguez, Presidenta

Una Circular de la Asociación de Colonos sobre la quema de caña

La Asociación de Colonos ha dirigido a sus asociados la siguiente circular.

"La Secretaría de Agricultura, Comercio y Trabajo mantenía el criterio de no conceder autorizaciones para quemar la caña quemada, lo cual dificultaba su corte.

Esta Presidencia, acompañada del doctor Molinet, vicepresidente de la Comisión del Azúcar, celebró una entrevista con dicho señor Secretario, manifestándole los peligros a que exponía a los colonos su resolución, pues cuando los campos de caña quedada tienen mucho pajón y al cortador se le dificulta hacer su tarea, esos mismos cortadores queman los campos en horas y en condiciones inadecuadas, causando con ello grandes incendios de caña que, perdiéndose la mayor parte, perjudica notablemente a los colonos.

Que este peligro se evita autorizando a los ingenios y colonos a quemar, medirada y cuidadosamente de noche, los campos necesarios para la molienda de tres o cuatro días, por lo cual esta medida debía ser Agricultura, Comercio y Trabajo como medio de evitar los grandes incendios que, de otro modo, se producirían.

El señor Secretario de Agricultura aceptó como buenas estas razones, y se convino que él iría concediendo las autorizaciones que se le pidieran.

En vista de eso rogamos a todos nuestros organismos se sirvan comunicar a sus asociados lo que dejamos expuesto a fin de que actúen en la forma procedente aquellos que necesiten quemar sus cañas.

Asimismo comunicamos que, de acuerdo con lo que le propuso esta Presidencia a los señores Hacendados y según tenemos informado en nuestro Boletín No. 8, de 31 de diciembre retro-próximo, se ha tomado definitivamente el acuerdo de que la molienda comience el día 15 y los cortes de caña cuando los colonos y el ingenio tengan por conveniente.

Atentamente de ustedes.—Asociación Nacional de Colonos.—José Hill, Presidente."

—ENTRE ALPINISTAS—
—DESPACITO, QUE VOY A PESCAR UN CATARRO.
—NO TE APURES. AQUI TENEMOS CUAJANI JORDAN.

TOSTADORES DE CAFE RAPIDO IDEAL

de fabricación alemana, cuyo funcionamiento es únicamente a base de aire sobre-caliente y purificado. La última expresión de la Industria del tueste de Café.

TOSTADORES DE BOLA

(Legítimos de EMMERICH)

Tenemos todos los Aparatos de la Industria del Café, Plantas de Aguas Minerales y Gaseosas, Maquinaria de Panadería, Dulcería y Fábrica de Licores.

MOLINOS DE PASTA DE ALMENDRA

MOLINOS DE CAFE, CLASIFICADORAS, APARATOS DE QUITAR LAS PIEDRAS AL CAFE TOSTADO, DESCASCARADORAS, SECADORAS, PULIDORAS, MOLINOS DE MAIZ CON PIEDRAS LEGITIMAS, BATIDORAS, AMASADORAS, SOBADORAS, GALLETERAS, DIVIDIDORAS DE PASTA, CERNIDORAS DE HARINA Y SACUDIDORAS DE SACOS, ETIQUETADORAS, LLENADORAS, ENCORCHADORAS, TAPADORAS DE CORONA, MOTORES DE TODAS CLASES, CAPSULADORAS, TOSTADORES ELECTRICOS PARA PRUEBAS, LIMPIADORES DE BOTELLAS, ETC.

PIDA CATALOGO Y PRECIOS A:

GERMANIA MACHINERY CO., S. A.

VILLEGAS 109. APARTADO 92. TELEFONO M 8808. HABANA.

JARABE VEDIA

TOS - CATARRO

GRIPPE

De venta en todas las droguerías

SEDAS

Finas, en todos los colores de moda, a

PRECIOS ASOMBROSOS!!

CREPES FRANCESES

CREPE LYON, en todos colores, a.	$ 0.80
CREPE LYON, doble, a.	0.90
CREPE CANTON, en todos colores, a.	1.20
CREPE MONGOL, en todos colores, a. . . .	1.60
CREPE MONGOL EXTRA, en todos colores, a. .	1.85

CREPE SATIN

CREPE SATIN, en todos colores, a.	$ 1.90
CREPE SATIN SUPERIOR, en todos colores, a .	2.50
CREPE SATIN, inmejorable, todos colores, a. .	3.00
CREPE SATIN, en negro, para abrigos, a. . .	2.80
CREPE SATIN, en negro, para abrigos, a. . .	3.20
CREPE SATIN, superior calidad, para abrigos, a.	3.40
CREPE SATIN, en negro, el más doble, a. . .	4.00
CREPE RADIANTE, en todos colores, a.	1.80
CREPE RADIANTE, todos colores, a.	2.00

FLAT CREPE Y CREPES LAVABLES

FLAT CREPE, en todos colores, a.	$ 1.75
FLAT CREPE, el más doble, todos colores, a. . .	2.15
METEORO EXTRA, de $3.00, rebajado a. . .	2.35
CREPE MONGOL, del más doble, a.	3.00
CREPE MONGOL, del más fino y doble, a. . . .	3.50

TERCIOPELOS

TERCIOPELO de 1 yarda de ancho, a.	$ 1.25
TERCIOPELO de 1 yarda de ancho mejor clase.	1.75
TERCIOPELO CHIFFON, todos colores, a. . .	3.50
TERCIOPELO CHIFFON, en negro, a.	3.90

ASTRAKANES

ASTRAKANES, todos colores, a.	$ 1.20
ASTRAKAN, todos colores, buena clase, a. . .	1.50
ASTRAKAN, del más doble, todos colores, a. .	3.00

¡NOVEDADES! OTROS ARTICULOS ¡ADORNOS!

Tenemos un gran surtido en sedas en madejones, en 60 colores distintos, a 23 centavos la madeja. Asimismo, acabamos de recibir una bella colección de blondas de seda y guarniciones de metal y seda de gran novedad. En flecos y galones, tenemos cuanto se desee y lo mismo en bolsas y carteras, que nos acaban de llegar nuevos modelos, de gran originalidad.

Canastilleros, costureros y cestos para ropa usada y otros objetos, nuestro surtido es espléndido.

PERFUMERIA de los mejores fabricantes, tenemos surtido completo, a lo precios más bajos que puedan hallarse.

"LA NUEVA ISLA"

MONTE, 61 TELEFONO A-6893

CASA INTERNACIONAL ALQUILER

FRAC SMOKING CHAQUET.

TRAJES A MEDIDA

PLAZOS Y CONTADO

REINA 54 A-7397

KITA-KAYO

POMADA INFALIBLE

QUITA LOS CALLOS SIN DOLOR

ANTES — DESPUES

PIDALO EN BOTICAS

Dr. Hernando Seguí

GARGANTA, NARIZ Y OIDOS

Prado, 38; de 12 a 3

Dr. P. M. Souza

Garganta, Nariz, Oídos. Hospitales de New York, Viena, Budapest, Habana. San Lázaro 226, de 2 a 4.

Dr. Gonzalo Pedroso

CIRUJANO DEL HOSPITAL MUNICIPAL DE EMERGENCIA

Especialista en Vías Urinarias y Enfermedades venéreas. Cistoscopia y catetérismo de los uréteres. Cirugía de Vías Urinarias. Consultas de 10 a 12 y de 3 a 5 p. m en la calle Avenida de la República 254.

E-16 Ind 1 En.

DR. F. GARCIA CAÑIZARES

Catedrático Titular de la Universidad. Director Facultativo del Centro Balear. Médico de Visitas del Hospital de Paula. Medicina general. Especialista en Enfermedades venéreas, sifilíticas y de la piel. Ave. del Brasil (antes Tte. Rey) 80, altos Consultas: Lunes, Miércoles y Viernes, de 3 a 5. No hace visitas a domicilio.

4 2624 Ind. 11 nov.

DR. PULGARON

Manzana de Gómez 465

Teléfono A-1862

PRIMERA Y SEGUNDA ENSEÑANZA, ENSEÑANZA SUPERIOR Y LATIN

Visitas y Avisos: de 5 a 7.

LA REGENTE

AVISO

Debido a la proximidad de un gran remate de prendas, rogamos a las personas que tienen alhajas empeñadas y adeuden seis meses pasen por esta casa de Neptuno y Amistad a pagar los intereses y renovar las papeletas para evitar que sus prendas sean comprendidas en esta subasta.

NUCLEARSITOL ROBIN

(NUCLEATOL METILARSINADO)

ANTITUBERCULOSO

PODEROSO RECONSTITUYENTE

Medicación Nucleofosfatada Arsenical

(NUCLEOFOSFATOS de CAL y de SOSA METILARSINADOS)

COMPRIMIDOS

DOSIS: 2 á 3 comprimidos dos veces por día, á las dos principales comidas, lo que hace 0,04 á 0,06 centigramos de metilarsinato sódico por día.

INYECTABLE

DOSIS: 1 á 2 inyecciones según los casos en las 24 horas.

TUBERCULOSIS FIEBRES PALUDOSAS CAQUEXIA DE LOS PAISES CALIDOS, LINFATISMO ESCROFULAS, ETC.

Venta al por Mayor: 13, Rue de Poissy, PARIS

Neptuno 185. Teléfono U-5025 Dr. M. SEGUROLA Especialista Policlínico Nacional

CIRUJANO ESPECIALISTA DE VIAS URINARIAS

Enfermedades venéreas. Impotencia. Espermatorrea. De 11 a 1 y de 4 a 6

Diagnóstico Precoz del Cáncer

PARA ENFERMOS POBRES EXCLUSIVAMENTE.

Pida informes a la Liga contra el Cáncer.

EDIFICIO DE LA CRUZ ROJA

TELEFONO A-3140. HABANA.

RIPERAZINE MIDY

EL DISOLVENTE MAS PODEROSO DEL

ACIDO URICO

IMITADA CON FRECUENCIA, PERO JAMAS IGUALADA

GOTA,

REUMATISMO, ARTRITISMO

REPRESENTANTES PARA CUBA: APARTADO 137. HABANA

M.E.C.D. 2016

CORAZONES de JESUS

Preciosos cuadros de plata, con la venerada imagen, en diversos tamaños, cuadro muy bello, artístico y de alto gusto. Hacen un magnífico regalo, reproducción de una obra maestra.

VENECIA

ENRIQUE FERNANDEZ LLAMAZARES

OBISPO, 96. TELEFONO A-3201.

BUENO, BONITO, BARATO

Por tener en existencia gran cantidad de muebles en general y deseando salir de ellos en próximo balance, damos a precios increíbles juegos de cuarto, comedor, sala, recibidor, mimbres, oficina, etc. Surtido completo en neveras, camas, pianos, autopianos...

SUAREZ, 43 Y 45. "LA ZILIA". TELEFONO A-1598.

Ya no sabe que tabaco fumar?

Recomendamos

PETIT CETROS 10¢ UNO, EN TODAS PARTES Y

LONDRES DETALLADOS TAMBIEN A 2 por 15¢ 8¢

LARRAÑAGA

NUEVOS TIPOS MODELOS DE SUS CLASES Y QUE POR SUS CONDICIONES EXTRAORDINARIAS SON REALMENTE INCOMPARABLES.

Todo está en probarlos

Cuando desee Nacionales, diga:

NACIONALES LARRAÑAGA

Los originales "Imitados pero no igualados"

BARSO

NOTICIAS DE OBRAS PUBLICAS

LA CONSTRUCCION DE CALLES EN EL VEDADO Y LA RECONSTRUCCION DEL MALECON HASTA LA CALLE 0

El área de calles que van a ser reconstruídas hace un total de 46 mil metros cuadrados, comprendiendo las obras de reconstrucción del Malecón una extensión de seiscientos cuarenta metros lineales

Por decreto firmado por el Honorable señor Presidente de la República a propuesta del Secretario de Obras Públicas se ha autorizado el crédito necesario para la ejecución de diversas obras que se hacen imprescindibles para complementar debidamente los trabajos de construcción de la Plaza del "Maine", en el Vedado.

Las obras que se llevarán a cabo abarcan la construcción de nuevas calles alrededor de la mencionada Plaza, la reconstrucción de las calles que unen la Calzada del Vedado con el Malecón ,desde la calle J. hasta la O., y la pavimentación de la faja de terreno ocupada hasta ahora por la línea de los tranvías urbanos.

El área de calles a construir hace un total de 46000 metros cuadrados; comprendiendo las obras de reconstrucción del Malecón una extensión de 640 metros lineales.

LICENCIAS DE FABRICACION INFORMADAS FAVORABLEMENTE POR LA SECRETARIA DE OBRAS PUBLICAS

Previo informe de la Oficina de Ensanche y Establecimiento de la Secretaría de Obras Públicas, se ha comunicado al señor Alcalde Municipal que pueden ser concedidas las siguientes licencias de fabricación, toda vez que no afectan al plan general de ensanche de esta Capital.

Expedientes número: 58.668, señor Adolfo F. Arenas, calle 23 número 122, Vedado; 53.594, señora Juana Cabrera de Vieta, calle Luz entre Avenida Morell y Pasaje Iznaga, Reparto "Loma de Luz"; 58.372, señor Genaro Díaz, calle Bernaza número 59; 58.735, señor Perfecto Espinsa, calle General Lee entre J. Delgado y D'Strampes, Reparto "Ampliación de Vivanco"; 56.008, señor Benito García, calle Avenida 10 de Octubre número 210; 56.961; señor Antonio González, calle Pasaje Oeste entre Lacret y L. Estévez, Reparto "Ampliación de Vicanco".

HAN SIDO TERMINADAS LAS OBRAS DE REPARACION DEL PUENTE "ARROYO JIBARO" EN LA CARRETERA DE HABANA A BATABANO, POR BEJUCAL

El ingeniero Jefe del Distrito de la Provincia de la Habana, comunica al Secretario de Obras Públicas, que ha procedido a dejar abierto el tránsito público el puente "Arroyo Jibaro", enclavado en el kilómetro 13 de la carretera de Habana a Batabanó, por Bejucal, una vez terminadas las obras de reparación que se venían efectuando en el mismo, así como las de rectificación de los aproches de entrada y salida de dicho puente, de manera que quede perfectamente dentro del desarrollo de la curva que allí hace la carretera evitándose así el peligro que hasta ahora ha venido ofreciendo.

Las obras a que antes se alude, fueron dispuestas por el Dr. Céspedes de acuerdo con la mencionada Jefatura, en vista de los muchos accidentes que han venido ocurriendo en el mencionado puente, debido a su emplazamiento deficiente, y por existir allí una gran curva.

SE PROCEDE AL INICIO DE LAS OBRAS DE LA CARRETERA DE YAGUAJAY A MENESES

El Secretario de Obras Públicas, ha cursado instrucciones por telégrafo al Ingeniero Jefe del Distrito de la Provincia de Santa Clara, para que con toda urgencia proceda a la ejecución de las obras de la carretera de Yaguajay a Meneses, conforme al proyecto y presupuesto formulados y siguiendo el trazado originalmente estudiado, o sea, el más directo.

Para hacer frente a la ejecución de estos trabajos se ha concedido un crédito por la suma de $20.000.

El Dr. Céspedes ha dado instrucciones para que se comunique el inicio de estas obras a todos aquellos que se han venido interesando por la pronta ejecución de los trabajos.

SE DISPONE LA REPARACION DE LA CARRETERA DE QUEMADO DE GUINES A RANCHO VELOZ

Por la División de Supervisión de Obras han sido elevados al Secretario de Obras Públicas, para su aprobación, la memoria, proyecto y presupuesto para la ejecución de las obras de bacheo que son necesarias en la carretera de Quemado de Güines a Rancho Veloz.

La carretera de Sagua a Quemado de Güines y Rancho Veloz, es una de las más importantes arterias de la carretera de Santa Clara a Sagua e Isabela. Tiene su orígen en Sagua la Grande; cruza por los poblados de Chinchilla, Guaguas, Quemado de Güines, y termina en Rancho Veloz, en su kilómetro 40 más 120 metros, lugar cerca del límite Oeste de la Provincia de Santa Clara.

Esta carretera está dividida en dos tramos; uno de Sagua a Quemado de Güines y otro de Quemado de Güines a Rancho Veloz. El tramo de Sagua a Quemado de Güines empieza en el kilómetro 0 en Sagua y termina en Quemados de Güines, en el kilómetro 22 más 500 metros; y el tramo de Quemado de Güines a Rancho Veloz, empieza en Quemado de Güines, en el citado kilómetro 22 más 500 metros, y termina en Rancho Veloz, en el kilómetro 40 más 120 metros. Estos dos tramos de carretera están en bastante mal estado, sin que en los mismos se hayan llevado a cabo obras de reparación desde hace tiempo.

Estos trabajos de reparación, que serán llevados a cabo con carácter inmediato por el sistema de administración, cuenta con una apropiación de $14.000. Los trabajos serán ejecutados en un plazo de 70 días.

SE PROCEDERA A LA REPARACION DE LA CARRETERA DE SAGUA A QUEMADO DE GUINES

El Secretario de Obras Públicas, ha recibido para su aprobación el proyecto y presupuesto confeccionados de acuerdo con sus instrucciones por la División de Supervisión de Obras para la reparación de la carretera de Sagua a Quemado de Güines.

Estas obras se llevarán a cabo con carácter inmediato, pues para su ejecución se cuenta con el crédito necesario, estimándose que las mismas se terminen en un plazo de 70 días.

SE PROCEDE A LA REPARACION DE LA CARRETERA DE JARUCO A MENDOZA

El Secretario de Obras Públicas, Dr. Carlos Miguel de Céspedes, ha cursado órdenes a la Jefatura del Distrito de la Provincia de la Habana, para que se inicien los trabajos de reparación de la carretera de Jaruco a Mendoza, tramo comprendido entre los kilómetros 11 al 23, ambos inclusive, de acuerdo con el proyecto y presupuesto ya aprobados.

Estas obras de reparación, que serán terminadas en un corto plazo cuentan con la apropiación necesaria, estando su ejecución a cargo de la referida Jefatura de la Provincia de la Habana.

UN REPRESENTANTE DE "UNITED PRESS" VISITO SANIDAD

HOMENAJE AL SECRETARIO DE SANIDAD

Acompañado del señor César Rodríguez, Presidente de la Asociación de Reporters de la Habana, visitó ayer la Secretaría de Sanidad y Beneficencia el señor Louis Jay Heath, representante de la agencia de noticias cablegráficas "United Press Association".

El Secretario de Sanidad, doctor Francisco María Fernández, recibió al señor Jay Heath, acompañándole luego a distintos negociados cuya organización elogió. Después saludó a los doctores Fernando Rensoli y José A. López del Valle, Director de Sanidad y Jefe de Despacho, respectivamente.

Más tarde el señor Jay Heath visitó, acompañado del doctor Francisco María Fernández, el Hospital Nacional Calixto García.

En un tren especial que saldrá de la Estación Terminal hoy a las siete y diez minutos de la mañana, partirá hacia Bolondrón y Jagüey Grande, provincia de Matanzas, el doctor Francisco María Fernández, Secretario de Sanidad, a quien acompañarán distintas personalidades y funcionarios del Departamento.

El doctor Fernández será objeto de un homenaje en Jagüey Grande, organizado por las distintas instituciones particulares.

A las dos de la madrugada del lunes regresarán a la Habana el doctor Fernández y sus acompañantes.

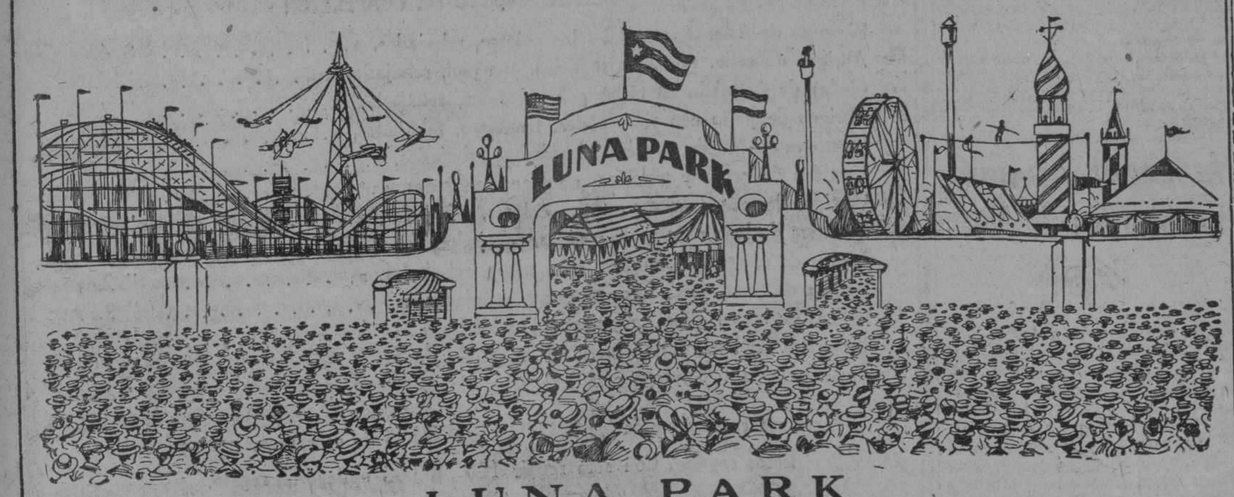

LUNA PARK

Invita al público habanero a visitar sus construcciones en Llinás (antes Santo Tomás) entre Belascoaín e Infanta. La entrada es gratis. Vea el Parque de Diversiones más grande, bello y artístico que tendrá la Habana.

LA EMPRESA

Nuestro Obsequio

En este dia distribuiremos a 10,000 niños de las Escuelas Públicas 10,000 botellas de

Maltina Tivoli

La entrega la hace "El Encanto" juntamente con su obsequio.-

Maltina Tivoli

VIGOR - NUTRICION - BELLEZA

M.E.C.D. 2016

Abuelita *sabe*

En materias de salud poco hay que supere a la experiencia de los años. Natural es, pues, que tras de trastornos y enfermedades abuelita hable con autoridad.

Dice ella: "Cuando niña mis papás me dieron la Emulsión de Scott. Seguí tomándola en ciertos períodos de debilidad y raras veces he estado enferma. Casada, se la dí a mis niños, que luego se desarrollaron en hombres y mujeres sanas y fuertes. Por eso es que insisto ahora que se la den a mis nietos también, en pro de una generación perfecta, hija de padres sanos por ya tres generaciones."

"Y ya entrada en años, para aminorar los achaques de la edad, sigo con la

Emulsión de Scott

Rica en Vitaminas

MAÑANA LUNES

Gran Venta Especial en Sombreros negros, a $3.00. Modelos en Color, de Seda, a $3.00. Modelos para Luto, con colgante, a $4.00.

LA MIMI A-9325. Calle AMISTAD, 61.

ONDULACION PERMANENTE A $15

La gerencia de la PELUQUERIA MARTINEZ, en vista de los deseos expresados por distinguidas damas, ha decidido continuar por todo este mes de Enero ofreciendo el **OBSEQUIO DE PASCUAS**, y les ruega que, a fin de evitar la aglomeración de días anteriores, pidan por anticipado su turno por el teléfono **A-5039**. Nuestra Ondulación Permanente para toda la cabeza da por todo un año la impresión de la belleza natural.

NEPTUNO 81

ACLARACION IMPORTANTE

El señor Pedro Etcheverry, vecino de Cerro 514, ha denunciado a la Policía, que en un traje que envió a la Tintorería situada en Cerro entre Pifiera y Domínguez, se le olvidó una sortija valorada en 20 pesos y que al reclamarla le informaron que no era cierto lo que él suponía.

Con tal motivo, deseamos hacer constar a nuestros clientes y público en general, que en distintas ocasiones la Tintorería La Covadonga, que es a la que se refiere el señor Etcheverry, ha encontrado prendas y objetos y los ha devuelto, como pueden atestiguarlo el señor Florentino Tonzao, vecino del café de Ayesterán y San Pablo, a quien se le devolvieron $25.00, el señor La Perce, vecino de Domínguez número 13, a quien se le devolvió una cartera con $50.00, el señor Zayas, vecino de Domínguez 8, a quien se le devolvieron $28.00, Antonio Quinta, de Av. de Máximo Gómez 524, un reloj de oro y una pluma de fuente con un punto de oro, todo de gran valor, Ricardo Moré, agente de Marcas y Patentes y persona bien conocida en esta capital, a quien se le devolvió un lapicero de oro, y otras muchas personas cuyos nombres no citamos por no hacer interminable esta relación.

Cualquiera de los señores citados puede dar fe de la seriedad y honradez de esta casa y cualquiera de las prendas citadas, es de mayor valor que la sortija del señor Etcheverry, por lo que no es posible creer que de haber llegado a esta casa, no le fuese devuelta como se ha hecho en casos anteriores.

Creemos al señor Etcheverry ofuscado y esperamos, que si es sincero, nos confiese algún día el hallazgo de su sortija en otro lugar, pues garantizamos que en los bolsillos del traje que nos entregó, no llegó a la

Tintorería "La Covadonga", Cerro 677, Tel. A-9669

MANUEL FOLGUEIRA

El Jabón Sin Rival

Elaborado por especialistas para un solo fin—para protejer el cutis y darle belleza natural.

Por VILMA BANKY

Esta es la razon por qué miles, a recomendación de especialistas en belleza, están logrando hermosura natural, siguiendo este metodo sencillo del cuidado del cutis.

ESTÁ bien hacer experimentos donde no hay peligro, pero no en el cutis. Desde luego arriesgar su precioso cutis con jabones ordinarios es una insensatez.

Cuando todavía no existía el jabón Palmolive se le decia a toda mujer que "no se lave la cara con jabón." Porque se juzgaba que los jabones eran demasiado ásperos para la cara.

Entonces fué cuando apareció este famoso jabón. El jabón de tocador que está elaborado por especialistas para un sólo fin; para usarlo libre y profusamente en el cutis; para resguardar la juventud y sus encantos.

Palmolive cambió los métodos de belleza del mundo. Reemplazó a los métodos artificiales por decenas. Hoy los especialistas del mundo lo recomiendan. Y como resultado de su eficacia, se ven hoy miles de cutis hermosos.

Lo que debe usted hacer

En la mañana, a mediodia, y antes de acostarse lávese la cara, cuello y hombros con Palmolive, frotándose suavemente con su untuosa espuma, hasta que penetre en los poros. Enjuáguese con agua fresca, y séquese completamente.

Este tratamiento de belleza conserva el cutis fresco, suave y con su hermoso color natural que *invita a acariciarlo.*

Si desea, use polvos y colorete. Pero jamás se acueste antes de haberse lavado estos cosméticos, pues obstruyen e irritan los poros, resultando, a menudo, en espinillas y barros.

El Legítimo Jabón Palmolive

Los únicos aceites que se usan en el jabón Palmolive son los suaves aceites de palma y olivo. Esta es la razón por qué el jabón Palmolive tiene ese *color verde vivo*, pues los aceites de palma y olivo—nada más—dan al jabón Palmolive su color verde natural.

El secreto del jabón Palmolive está sólo en su mezcla científica y exclusiva—y esta mezcla es hoy uno de los inapreciables secretos de belleza en el mundo.

¡Cuidado con las Imitaciones!

No se deje engañar. No debe usted creer que cualquier jabón verde, o descrito contener aceites de palma y olivo, es igual al jabón Palmolive.

En beneficio suyo fíjese que el jabón Palmolive que compre, tenga la banda negra con la palabra Palmolive en letras doradas; la envoltura verde; y el sello rojo en el reverso de la pastilla, con la palabra Palmolive en él impresa. El jabón Palmolive *es de un color verde vivo y jamás se vende desenvuelto.* The Palmolive-Peet Company (Del. Corp.), Manzana de Gómez 451, Habana.

"Conserve ese Cutis de Colegiala" que invita a acariciarlo

COLCHONES, COLCHONETAS Y ALMOHADAS

"LIFE"

Precios sin competencia

FRAZADAS

Inmenso surtido desde 75 centavos a $18

La Casa Life

Ite. Rey y Habana. A-6724

S. Rafael y Rayo. M-7063

Burla Burlando

AUGURIOS CATASTROFICOS

No podían faltar esos augurios en los primeros días de este año como no faltaron en los años anteriores. Los magos, los astrólogos, los videntes y profetas han desenfundado sus "trastos de matar" en grande, y después de husmear retortas y empuñar telescopios y astrolabios han pronunciado con voz solemne y pavorosa sus vaticinios.

Los pronósticos para este año de 1928 no pueden ser más aterradores. Nos llegan de París, "el cerebro de Europa", como le llamó Víctor Hugo, plagiando a Quevedo que más de dos siglos antes dijo lo mismo de Venecia; y viniendo de aquel centro de toda luz y de todo humano saber no hay más remedio que agachar las orejas y esperar que se cumplan las tremendas predicciones.

Solamente nos alivian un poco algunas contradicciones que creemos haber descubierto en las tales profecías. Mientras el profesor Pav asegura que casi toda Europa y casi toda la América se hundirán bajo las olas, otros adivinadores anuncian que "ciertos dictadores políticos pasarán al olvido y Europa caerá más del lado de las derechas". Esto supone todavía la existencia de dictadores que no han de vivir en el aire como los cuerpos gloriosos sino con los pies firmes en la tierra; y lo de caer del lado derecho también supone la existencia de un suelo horizontal, lo que no se compagina con el derrumbamiento total del planeta.

Aparte de esta predicción consoladora, Madame Praya, la célebre profetisa, nos tranquiliza diciendo que "no habrá guerras, pero que se sufrirán huelgas y demandas populares de mejores jornales y mejores condiciones de trabajo, sin revoluciones". Lo cual quiere decir que el proletariado no anda creyendo en cataclismos, puesto que se dispone a seguir viviendo del mejor modo posible. Con esto ya se puede respirar un poco más libremente. Luego añade Madame Praya: "La literatura progresará poco, excepto en cantidad". Es en cierto modo augurio desolador para el "vanguardismo" que sin duda esperaba llegar a la "perfección suprema" dentro del año; pero se consolar ácon lo de que la literatura "progresará en cantidad"... Sin embargo, esto que para el vanguardismo es un augurio feliz, puede que al resto de los hombres le parezca la mayor calamidad de todas.

Otra pitonisa, Mlle. Oudot, dice también algo relacionado con la literatura, como que anuncia que "tres directores de periódicos de diferentes países se volverán locos". No es gran adivinación, porque yo, sin ser profeta, podría señalar a más de una docena de directores de periódicos que se encuentran a pique de cumplir de un día para otro la profecía de Mlle. Oudot.

Pero el más implacable de todos estos pronosticadores es el profesor Pav, "astrólogo especialista en cataclismos". Según este hombre insigne toda la América del Norte y todo el Imperio Británico serán barridos del mapa. A pesar de lo espantoso del anuncio no faltará quien se alegre, sobre todo, los deudores del Tío Sam y de John Bull, porque eliminados éstos del mundo ya no habrá cobradores armados de dreadnoughts que los inquieten. Lo único que nos sorprende un poco es que el gran patriota pronosticador Mr. Pav no haya anunciado también el hundimiento de toda Germania. Pero de esto se puede sacar un buen augurio, y es el de que las relaciones entre Francia y Alemania deben haberse suavizado grandemente... ¡Loado sea Dios!

En fin, una vez más se ha glorificado aquel faro, aquella luz, aquel París de nuestros ensueños derramados por el mundo, además de sus invenciones "batacláncas" y sus modas peregrinas, estos anuncios del inmediato remoto porvenir. Después de Menfis y Babilonia no habrá otra ciudad en el mundo como París que cuente con mayor número de magos, pitonisas, astrólogos y hechiceros. Yo no los he visto, pero según cuentan testigos oculares todos estos profetas gozan en París de gran crédito y viven rodeados de lujos y pompas orientales, lo cual demuestra el favor y la complacencia con que allí son acojidos. Y, como gran maestra del mundo, la ciudad de París ha creado muchos discípulos aventajados que lo son la mayor parte de las capitales del mundo. Unas más y otras menos todas cuentan con templos y sacerdotes y sacerdotisas del ocultismo, en su seno, y no se les puede hacer ninguna objeción porque al punto contestan o pueden contestar: ¡En París hay más!

En estos "avances" como en otros muchos, nuestra insigne y candorosa ciudad de la Habana puede gloriarse de ser una de las más decididas y de las más ilustres. Pocas podrán ofrecer un contingente de adivinadores y adivinadoras tan numeroso y tan lucido, porque tienen de clientela, no al vulgo ignaro, sino a la gente más escogida, a la elite de la ciu dad. Y esto no me lo han contado, sino que he visto con estos ojos cansados que se ha de comer la tierra la larga fila de carruajes de lujo detenidos a la puerta de la zahorí, y penetrar en su templo desde la dama linajuda hasta el caballero más encopetado.

Toda esta gente de "a por arriba" ha estado en París y allí ha podido instruirse en sus refinadas cátedras en todas estas ciencias incógnitas; pero como aquí, al igual que en todas partes, el ejemplo de los de arriba es imitado por los de abajo no es maravilla que nuestro pueblo ande creyendo en brujerías, y que entre un doctor hermético de las cátedras del Congo y otro procedente de "Villaluz" no haya más diferencia que entre el **Palo Mecongo** consagrado por **Coriofó** y la **Férula Fulminante** santificada por **Adonay**.

Tampoco debemos pasar por alto otra ciencia más o menos cabalística que en Cuba florece tanto o más que en ningún otro pueblo, por ser el nuestro tan aficionado a ejercicios imaginativos. Nos referimos a la ciencia **espiritista**, y la incluimos entre las ciencias adivinadoras, porque el espiritista militante no falla nunca en lo de adivinar donde se oculta la bolsa que puede proporcionar más jugos substanciosos, o el cerebro más vulnerable a las sugestiones estelares. Cerebro o bolsa sobre la que se posa el ojo del "medium" se puede dar por segura su ruina total.

Por lo demás, aunque ya son muchos los que se dedican a la adivinación de lo futuro, todavía nos sorprende que no se dediquen a ello muchos más por ser excelente negocio. La profesión de mago o de pitonisa no tiene quiebras; es juego en el que se va siempre sobre seguro. Si el augur no acierta, solo mermará un poco su prestigio; pero si acierta una sola vez su crédito se remontará hasta las nubes para convertirse en lluvia de oro o billetes. Es más: aún cuando se equivoque siempre no por eso vendrá a menos sufama, porque la santa estupidez de su numerosa y distinguida clientela está hecha a toda clase de timos... Yo conozco un pronosticador de catástrofes, de la clase de científicos, que siempre yerra en sus predicciones, lo cual no impide que su nombre ande a cada rato por los periódicos acompañado de los adjetivos de sabio, insigne, eminente, etc., etc.

En fin, que ya uno mismo no puede substraerse al influjo profético de estos tiempos, por lo que también a mí me ha entrado el prurito de profetizar algo. Visto el auge que está tomando en todas partes la ciencia demoniaca de los Rosendo, los Adonay y los Coriofó, yo pronostico que el mundo se convertirá dentro de pocos lustros en un inmenso manicomio.

M. Alvarez MARRON.

Gestionando la entrada de asiáticos que han residido aquí

El ministro de China conferenció con el Dr. Gutiérrez de Celis

El señor Ministro de la República de China estuvo en la mañana de ayer conferenciando extensamente con el Secretario de Hacienda, doctor Gutiérrez de Celis, de las facilidades que debía ofrecer el Gobierno de Cuba al regreso a este país de asiáticos que ya han residido en él por espacio de varios años, algunos con familias aquí constituídas y que habiendo hecho viajes de negocio o placer a la patria nativa, encuentran ahora serias restricciones para volver.

El Ministro chino salió muy complacido de su entrevista, llevándose la seguridad de que lo que se desea con las disposiciones vigentes el actual Gobierno, es que no puedan burlarse las mismas y que al amparo de los derechos de los que han residido en Cuba, puedan entrar otros que jamás han venido y a quienes hay que tratar por las reglas del inmigrante.

Importante gestión de la Cámara de Comercio de la R. de Cuba

Desde hace años la Cámara de Comercio Cubana está interesada en que se derogue el inciso (c) del artículo 88 del Decreto 1472, de 1923, que considera sujetas al pago del impuesto sobre utilidades las cantidades pagadas por concepto del impuesto del uno y medio por ciento sobre la venta y entrada brutas.

Este asunto, que fué de constante preocupación para el comercio mientras estuvo vigente el impuesto del cuatro por ciento, constituye hoy uno de los problemas relacionados con la tributación del ocho por ciento sobre las utilidades de sociedades y empresas por acciones; pues es bien clara la injusticia que para los contribuyentes implica el tributar sobre cantidades pagadas por concepto de un impuesto cuyo importe, desde que se derogó el artículo 10 de la Ley del uno por ciento, no pueden cargárselo al comprador.

La Cámara de Comercio de la República de Cuba se propone pedir nuevamente a la Secretaría de Hacienda que se derogue el citado inciso (c) del artículo 88, del Decreto arriba mencionado, insistiendo en la equidad que aconseja tal medida.

Dicha petición, dado el espíritu de justicia que actualmente impera en la Secretaría de Hacienda, de conceder a los contribuyentes todo género de facilidades en materia de tributación, es seguro que será bien acogida, concediéndose la derogación que la Cámara de Comercio Cubana interesa.

CONCIERTO

Que será ejecutado hoy en el Malecón por la Banda de Música del Estado Mayor del Ejército, de ocho a diez de la noche:

Trasmitido por la Estación P. W. X., de la Cuban Telephone Co.

1.—Pasodoble Las Corsarias, F. Alonso.

2.—Overtura Semiramide, G. Rossini.

3.—Gran selección Les Conter D'Hoffmann, J Offenbach.

4.—Solo de cornetín, Stars in a Velvety Sky, H. L. Clarke.

5.—Vals Oro y Plata, F. Lehar.

6.—Selección de la zarzuela "Los Gavilanes", J. Guerrero.

7.—Danzón 'No te la doy", F. Rojas.

8.—Himno Nacional Cubano, P. Figueredo.—José Molina Torres, M. M., Capitán músico, jefe y director de la Banda.

VENTA POR FABRICACION

Iniciamos el año con rebajas aún más asombrosas que en el pasado para dar mayor impulso a nuestras ventas por fabricación. Necesitamos vaciar la casa para poder colocar los nuevos entrepaños. Venga a llevarse nuestras existencias.-- Usted nos ayuda y se beneficia

DEPARTAMENTO DE TEJIDOS

Franelas, color entero, muy dobles y anchas, rebajadas, a.	$ 0.10
Franelas, color entero, calidad superior, rebajadas, a.	" 0.20
Franelas, a listas y cuadros, muy dobles, rebajadas, a.	" 0.17
Sargas, color entero, doble ancho, todos colores, rebajadas, a.	" 0.15
Sargas, color entero, doble ancho, superiores, rebajadas, a.	" 0.25
Gabardinas, color entero, calidad extra, rebajadas, a.	" 0.40
Sargas, color entero, imitación a lana, rebajadas, a.	" 0.50
Sargas, color entero, de pura lana, rebajadas, a.	" 0.80
Astracanes en colores, 1-1|2 varas de ancho, rebajados, a.	" 1.10
Astrakanes muy felpudos, 1-1|2 varas de ancho, rebajados, a.	" 2.75
Astrakanes matizados, muy finos, 1-1|2 varas de ancho, rebajados, a.	" 5.00
Cortes de chal de Astrakán en todos colores ,rebajados, a.	" 1.00
Warandoles, color entero, doble ancho, gran calidad, rebajados, a.	" 0.18
Soisets, color entero, yarda de ancho, todos colores, rebajados, a.	" 0.19
Soisets, color entero, calidad muy fina y anchos, rebajados, a.	" 0.29
Batistas estampadas muy finas, pinta firme, rebajadas, a.	" 0.18
Batistas estampadas, doble ancho, preciosos dibujos rebajadas a.	" 0.20
Batistas francesas estampadas calidad superior, rebajadas, a.	" 0.32
Cretonas estampadas, yarda de ancho, gran variedad, rebajadas, a.	" 0.15
Cretonas estampadas, dibujos de verdadera novedad, rebajadas, a.	" 0.25
Satenes estampados, finísima calidad, yarda de ancho, rebajados, a.	" 0.50
Crepés de seda franceses, todos colores, doble ancho, rebajados, a.	" 0.38
Crepés de seda franceses, todos colores, superiores, rebajados, a.	" 0.85
Crepés Marrocain, muy dobles, todos colores, rebajados, a.	" 1.00
Crepés Marrocaín, calidad superior, muy finos, rebajados, a.	" 1.20
Crepé de seda muy doble, gran variedad de colores, rebajados, a.	" 1.75
Crepé Mongol francés, preciosos colores de novedad, rebajados, a.	" 2.00
Crepé Romano, muy doble, gran surtido colores, rebajados, a.	" 1.80
Crepé Mongol, fina calidad, todos colores, rebajados, a.	" 2.50
Crepé Fulgurante, todos colores, mucho brillo, rebajados, a.	" 1.80
Crepé Satín francés, espléndido colorido, rebajados, a.	" 1.85
Buratos de seda, muy dobles, doble ancho, en colores, rebajados, a.	" 0.85
Foulard de seda, finísima calidad, preciosos dibujos, rebajados, a.	" 2.00
Crepés de seda, estampados y color entero, muy finos, rebajados, a.	" 0.75
Medias de seda para señora, todos colores, rebajadas, a.	" 0.47
Medias de seda, superior calidad, para señora, rebajadas, a.	" 0.60
Medias Sport, en colores, para niña, rebajadas, a.	" 0.25
Calcetines de conchas, blancos y colores, para niño, rebajados, a.	" 0.25

Gran surtido en frazadas de colores y blancas, cameras y para niño.

DEPARTAMENTO DE SEDERIA

Piel por varas, para abrigos, en todos colores, rebajada, a.	$ 1.50
Galones de fantasía, muy finos y nuevos, rebajados, a.	" 0.10
Aplicaciones de seda y metal, novísimos, rebajados, a.	" 0.50
Aplicaciones de felpa y terciopelo, en colores, rebajados, a.	" 0.30
Broches y hebillas para abrigos y vestidos, rebajados, a.	" 0.20
Botones de alta novedad, para abrigos, rebajados, a.	" 0.60
Hilo, oro y plata, en madejas, rebajado, a.	" 0.05
Encajes y entredoses de metal, rebajados, a.	" 0.30
Madejones de seda glosilla, con 175 yardas, rebajados, a.	" 0.22
Madejones de Torzal todos colores, con 175 yardas, rebajados, a.	" 0.20
Flores de tisú, oro y plata, rebajadas, a.	" 0.70
Encajes catalanes de hilo, muy finos, rebajados, a.	" 0.05

DEPARTAMENTO DE CONFECCION

Blusones de Astrakán en todos los colores, rebajados, a.	$ 4.99
Abrigos de seda, preciosos modelos, con piel, rebajados, a.	"17.99
Chales de Astrakán en todos colores, finos, rebajados, a.	" 2.99
Abrigos de paño con ricas pieles, franceses, rebajados, a.	"14.99
Mantones de Manila, preciosos bordados, rebajados, a.	"21.99
Vestidos de gerga y tricotina, de lana, rebajados, a.	" 7.99
Vestidos de seda, franceses, todos colores, rebajados, a.	" 7.99
Sweaters de lana para niños y niñas, rebajados, a.	" 1.19
Juegos de estambre, 3 piezas, para niños, rebajados, a.	" 2.49
Baticas de seda, verdaderos primores, rebajados, a.	" 2.79
Baticas de lana inglesa, muy nuevas, rebajadas, a.	" 4.99
Trajecitos de lana, forma marinero, rebajados, a.	" 1.99
Ajuares de bautizo, juego completo, rebajados, a.	" 4.99

Al hacer sus compras, pida los SELLOS ESPECIALES de esta casa, para adquirir valiosos regalos. Con sólo reunir 100 SELLOS obtiene un regalo.

LA ESTRELLA

REINA 23 ENTRE AGUILA Y ANGELES

M.E.C.D. 2016

Plisados

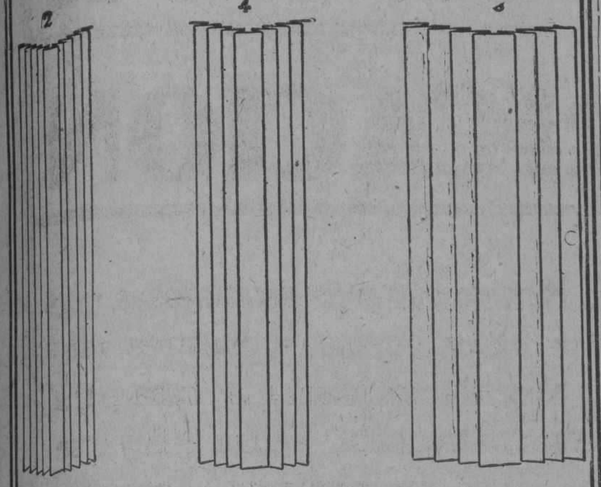

A base de plisados lisos y tachones, hemos formado variados estilos, muy atractivos.

Pídanos el folleto, que incluye nuestros famosos Plisados de Capricho. Se lo enviaremos inmediatamente.

En nuestros talleres de confección hemos instalado una máquina de "pegar" encajes. Tanto de éstos, como de otros trabajos de cualquier índole, quedará usted ampliamente satisfecha, si nos confía sus órdenes.

ZENEA (NEPTUNO) La Filosofía Y SAN NICOLAS

HABANERAS

YACHT CLUB
EL BANQUETE DE ANOCHE

Hermosa demostración.
De afecto, de simpatía.
La recibió anoche con el banquete que le fué ofrecido en el **Habana Yacht Club** el señor Charles Morales.
Homenaje merecido después de seis años de desempeñar la presidencia de la gran sociedad de la Playa.
Cargo en que cesa.
En la fecha de hoy.
A las once de la mañana de este domingo, y en la junta convocada al objeto, tomará posesión la nueva Directiva.
El doctor Jacinto Pedroso, electo presidente, ocupaba en el banquete el sitio de honor que le correspondía.
Espléndido el banquete.
De numerosos comensales.
Bastará a demostrarlo la relación, que aquí doy, de los que tenían anotados sus nombres en las listas de adhesiones abiertas por la Comisión Organizadora que formaban Pepe Fernández Flanco, Francisco Villaoz y el joven abogado, nuevo miembro del Comité de Regatas, doctor Juan Luis Rodríguez.
El Secretario de Obras Públicas.
El Alcalde de la Ciudad.

Luis F. Cárdenas; Rafael R. Goyeneche; Alberto Carrillo; Domingo Macías; Mario Lamar; Antonio Iraizóz; Juan Galán; Carlos Montero Ruga; Pablo Suárez; Fernando A. Larcada; Guillermo Schweyer; José Morel; Bernardo Jorge; Juan de Dios Romero; José E. Smith; Julio R. Sanguily; Rubén J. Montero; David Maduro; Atilio León; Alberto Jardines; Emilio Carrera Peñarredonda; Eduardo J. Chibás; Guillermo Villalba; Teodoro de Zaldo; Antonio Sarría; Gaspar de la Vega; Néstor de Cárdenas; Leandro de la Torriente; Cosme de la Torriente y Julio Batista.

Francisco Palma; Ramón Fonts; Blas M. Rocafort; Raulín Cabrera; Ramiro Ramírez; Alberto Barraqué; Alfredo de Castroverde; Alberto Goy; Gerardo Gutiérrez; Gonzalo Herrera; Miguel A. Arango; Eugenio Silva; Ernesto Sampera; Mario de J. Angulo; Manuel Galdo; Eloy de Castroverde; Ismael Goenaga; Julio Zumeta; Rafael Galtán; Pablo L. Villegas; Jesús de la Carrera; Samuel T. Tolón; Miguel Suárez Fernández; Eugenio Silva junior, y Fabián de Urrutibeascoa.

Enrique A. Aizcorbe; Leopoldo Goicoechea; Francisco Montalvo; junior; Luis Fernández Valle; Luciano Sampedro; Miguel Fernández Garrido; Regino Truffin; Jorge Govantes; José R. Mendizábal; Enrique J. Rodríguez; Pedro Rodríguez Penín; Francisco Plá; Carlos Roca Casuso; Raúl Valdés Fauli; Rodolfo Guzmán; Antonio García de la Torre; Raúl Argüelles; Ignacio Mendoza y Andrés de la Guardia.
Rafael Posso.
Francisco Arango.
John Rivera.

Guillermo Fernández de Castro; Gustavo Porta; Enrique Culmell; Julio B. Forcade; Emilio Rodríguez; Leandro Mejer; Alfonso Martínez Fabián; Gustavo A. Tomeu; Armando Basarrate; Ramón Hernández; Enrique Díaz Echarte; Miguel A. Riva; Carlos Morales junior; William E. Skilton; Carlos Deschapelles; Jorge Deschapelles; Gustavo Pérez Abreu, junior; Baldomero Fernández Valle; René Vidal; Juan A. Beltrán; Enrique Valdespino; Joaquín M. Barraqué; Eduardo G. Abreu; Alfredo de Castro Bachiller; José A. Ariosa; Juan O'Naghten; Marcos Zárraga; Oscar Seiglie y Gonzalo Calvo.

Tomás A. Recio.
Miguel Angel Aguiar.

Pedro A. Barillas; Norberto Angones; Manuel Gómez Valle; Juan de la Cámara; Fermín Goicoechea; Antonio Carrillo; Gustavo Pino; Manuel Fernández Valle; Víctor G. Mendoza; Gonzalo Alvarado; Nicolás Herrera; Manuel Betancourt; Francisco Juarrero; Enrique Me-n;ndez; Benjamín García; Marcelino García; Ignacio Morales; Nicolás de Cárdenas; Manuel A. Giménez Lanier; Rafael García Capote; José E. Gorrín; Francisco Argüelles; James W. Beck; Raúl Godoy; Francisco Godoy; Juan M. Pella; Gabriel Vandama; Arístides Gallardo; Luis A. Beltrán; M. A. Coroalles; Antonio Coroalles; Alfredo R. Ruz, y Pedro P. Herrera.
El general Molinet.
Mr. Frederick Snare.
Manuel de Ajuria.

Elías Maduro; Ultano Kindelán; Urbano S. Real; Carlos Coroalles; Eugenio Juarrero; Serafín Espinosa; Gustavo González del Valle; Ignacio Montalvo; Carlos N. Todd; Alberto C. Sánchez; Francisco Arango Arango; Alfredo Maruri; Evaristo Lamar; Gil Plá; Gaspar Contreras; Manning Winetraub y Aurelio Collazo.
Miguel G. Mendoza.
Ramón Zaydin.
Miguel Morales.

Andrés Angulo; Raúl de Cárdenas; Salvador Guedes, junior, y José M. Zayas.
El senador Collazo.
Henry Senior.
Enrique J. Conill.
En el centro de la mesa resaltaba la triangular bandera del **Habana Yacht Club** tejida con flores.
Obra artística de **El Clavel** que mereció los elogios de todos.
Sobre el mantel, rompiendo su blancura, se extendían flores de tono rojo.
Eran dalias.
Y eran también rosas.
Un decorado que completó en el hall, en los salones, en las galerías el gran jardín de Marianao.
Los brindis en honor del festejado resultaron tan oportunos como elocuentes.
El baile después.
Con la orquesta de los Palau.

Continúa en la página SIETE

GRANDES ALMACENES
Fin de Siglo
LA CASA QUE MAS BARATO VENDE EN LA HABANA

VARIEDAD... MODICIDAD...

HE ahí las dos aspiraciones constantemente realizadas por los Grandes Almacenes "Fin de Siglo". Queremos que nuestro establecimiento sea el mejor surtido y el que venda a precios más razonables en la ciudad, que es como decir en toda la Isla. No escatimamos esfuerzo ni sacrificio alguno por que esta aspiración se vea lograda un día tras otro día y siempre con mayor éxito, con creciente intensidad. Gracias a este tenaz empeño, que ha hecho de los Grandes Almacenes Fin de Siglo una verdadera institución de Servicio Público, podemos ya blasonar de que contamos, en todos los sectores de nuestro giro, con el más VARIADO y SELECTO surtido de artículos personales y domésticos que se ofrece hoy a la sociedad cubana.

EN el Departamento de Artículos para Caballeros presentamos, a precios increíblemente módicos, absolutamente todo lo que en materia de elegancia pueda exigir el gusto masculino más depurado. Las creaciones más favorecidas y más favorecedoras de la moda francesa invernal se ven representadas, en su infinita diversidad, en nuestras colecciones de vestidos—de sport, de calle, de tarde y de soirée—donde se admiran modelos de las firmas más prestigiosas de la Alta Costura parisién. Lo mismo podemos decir de nuestro Departamento de Sombreros, cada día más reputado por el gusto acendradísimo que en él impera. Y en accesorios y complementos para la elegancia femenina, ya se trate de Joyería de fantasía, Adornos y flores o de Chales, Manteletas, Bufandas, Mantones y prendas de esa índole, las señoras que nos visitan se quedan maravilladas ante la esplendidez y la riqueza, verdaderamente fastuosa de nuestras colecciones... Esa soberbia variedad sólo es comparable a la Modicidad extraordinaria de nuestros precios "de importación"...

EN artículo de uso interior, personal o doméstico, en materiales tanto como en confecciones, es imposible superar la diversidad de nuestra oferta. Visite usted nuestro Departamento de Mantelería y Ropa de Cama... el de Corsetería, Kimonos y Deshabillées... el de Ropa, Juguetes y Muebles para Niños o el de Tapicería—que acabamos de trasladar, por la misma extensión de su surtido, al amplísimo local de San José— y no sabrá usted de qué admirarse más, si de la ABUNDANCIA de artículos diferentes de alta novedad, o de lo ínfimo que son nuestros precios en relación con la calidad ofrecida.

NO LO OLVIDE: COMPRAR EN LOS GRANDES ALMACENES FIN DE SIGLO ES SIEMPRE UNA GARANTIA

DIEGO MORA
Experto peluquero en cortes de melenas, ondulaciones, tinturas y postizos.
MARIE LUISE DE MORA
Diplomada en los diferentes Institutos de París, manicure, cejas, masajes y tratamiento especial del cutis.
Exclusivamente a domicilio.
Teléfonos: X-1107 y X-1465

RELOJES Y DESPERTADORES
LOHENGRIN
GAÑON
DE LO BUENO LO MEJOR
De Venta en Joyerías y Relojerías.
UNICOS IMPORTADORES:
Juan R. Alvarez y Ca.
MURALLA Y EGIDO. HABANA

8d alt. 1o.

LIQUIDACION
A 2.20 la yarda de crepé Mongol fino de seda pura, garantizando que no se pasa.
EN LOS ALMACENES DE CUBA, 85, esq. Santa Clara

ANUNCIESE EN EL "DIARIO DE LA MARINA"

LE TRIANON
JOYERIA Y OBJETOS DE ARTE
Nuevas Remesas.
...nos están llegando frecuentemente con las últimas novedades en objetos de arte propios para regalos. Tenga usted la seguridad de que cada visita que haga a "LE TRIANON" le dará a conocer originalidades preciosas y distintivas.
SALVADOR FONDON
REGALOS ARTISTICOS
GALIANO 91 CASI ESQ A SN. RAFAEL

LA FAMA DE ESTA CASA
Se debe a la mercancía selecta que recibimos para servir cumplidamente a las personas que saben distinguir.
F. COLLIA Y FUENTE. Obispo 32

COMPAÑIA NACIONAL DE NEGOCIOS
REINA Y ANGELES.—Teléfonos: A-8484 y A-8787
¿TIENE Usted alguna Casa? DESALQUILADA?
Sr. Propietario: Véanos, le conviene, traiga o mándenos el detalle de su propiedad, esta COMPAÑIA se encaga de ALQUILARSELA.
Pidan FOLLETOS gratis de la COMPAÑIA
MONTESINO, MARTINEZ Y Ca.

Modelos de "EL MUNDO": 1928
Para las grandes fiestas de este mes y para las del Carnaval que se aproxima, es conveniente que conozca la magnífica colección de "El Mundo", la peletería preferida.
SE ENVIA GRATIS EL CATALOGO

MODELO 235
$6 60
Muy elegante y distinguido. Todo de charol negro con la hebilla de plata. Tacones: alto y militar.

MODELO 121
$3.99
De refinada elegancia. En charol negro con la talonera de charol ámbar. Tacones: atlo y militar.

MODELO 253
$8.99
Valioso brocado de fantaía harmonizando distintos matices de hilos metálicos cruzados con hilos de plata. Puede usarse con cualquier traje de baile o de noche. Tacón alto.

MODELO 236
$3.99
Un zapato encantador. De tisú francésé. Es un brocado en verde nilo con pintas ocre sobre hilo de plata. El lazo es de glacé seda verde. Tacón alto.

EL MUNDO
REINA 33
TELF A4924 J. PEREZ Y CIA AL INTERIOR 30 CENTS EXTRA

LA BENEFICENCIA VALENCIANA LE TRIBUTO AYER UN HOMENAJE AFECTUOSO AL ILUSTRE DR. CELEDONIO CALATAYUD

Prestigiosos elementos de la colonia española de Cuba y especialmente de las diversas beneficencias de los centros regionales, asistieron al tributo rendido al eminente galeno

Llegamos al Hotel Pasaje antes, ahora Capitolio, todo luz, todo elegancia y atractivo. Nos abrazamos allí con los **ches** de Valencia, jardín de flores; con los modestos, con los sencillos, con los caritativos; con estos **probes ches**, corazón del corazón del cronista.

Con estos valencianos, honor, prez y caridad de aquel reino, que acaricia el sol más sol de España, y el azul más azul turquí de todos los cielos, que coquetea con la esmeralda ondulante del mar; con estos valencianos, beneméritos de Valencia y de España, la Madre que bendice y besa sencillamente, porque cuando los valencianos emigrados, que caían en la desventura, no tenían cobijo para la orfandad de su miseria; cobijo, que unas veces fueron algunas Beneficencias españolas y casi siempre la honorable Beneficencia Catalana, ellos, mis amigos los valencianos fundaron la Beneficencia Valenciana, que desde entonces hasta hoy, y desde hoy será cobijo, amor y gracia de los emigrados valencianos; con estos **ches** que ayer se reunían en el citado hotel para festejar y honrar en el festejo al ilustre médico español doctor Celedonio Calatayud; lo que nació en Pedreguer, Valencia; lo que dió honor a Valencia, triunfando como sabio, en Valencia, sabiduría que ratificó Madrid, consagrándole como uno de los sabios de la Patria.

Y como a tal señor le debían los altruistas de la Beneficencia Valenciana un alto honor, en una hora de calor de hogar y de amor de familia; anoche le festejaron con un gran banquete.

Rodeaban al ilustre festejado el presidente de la Beneficencia Valenciana, señor Eduardo Peiró; el Presidente de la Beneficencia Catalana, señor Eudaldo Romagosa; el Secretario de la Embajada de España, señor Manuel del Moral; el Teniente señor Nespereira, en representación del Alcalde municipal; el Secretario de la Delegación Médica de España, doctor José Carasa, y señorita María Teresa Figueras; señor Angel Velo, Presidente de la Beneficencia Gallega; señor Jenaro Acevedo, Presidente de la Beneficencia Asturiana; señor José Barquín, Presidente de la Beneficencia Montañesa; señor Nicolás Merino, Presidente de la Beneficencia Castellana; señor Antonio García Rey, Presidente de la Beneficencia Andaluza; monseñor Eustasio Fernández, Presidente de la Beneficencia Burgalesa; señor Manuel González, Presidente de la Beneficencia Canaria, y señor José María Ibáñez, Presidente de la Beneficencia Aragonesa; el Vicepresidente de la Beneficencia Valenciana señor Francisco Tomás; el Tesorero, señor Rafael Correoso; el Vicetesorero, señor Casimiro Femenía; el Secretario, señor Andrés López; el Vicesecretario, señor Manuel Sanchís Sebastiá; los Vocales de Repatriación, señores José Aleixandre y Juan Torres; los Vocales señores Manuel Sanchís Vila; Miguel Frasés; Angel Fornés; Salvador Seguí; Jesús Piquer; José Piqueras; Rubén Reig; Federico Blasco; Cristóbal Amela; Juan Esteve del Prado Doctor Alfonso Aguado, Presidente de honor de la Beneficencia Valenciana; ex Tesorero señor Ismael Bernabéu; ex Vicepresidente señor Miguel Durá, y doctor Domingo Peiró; ex Vicetesorero reverendo Padre Cristóbal Pastor; doctor Gabaldá, médico del Consulado de España, y señores José María Peiró; Luis Lloret; César Neira; Juan Crespo Baixauli; José Naya; Salvador Monzó; Rosendo Castellote; José Yuste; Vicente Durá; Antonio Molero; Emilio Díaz; Evencio Rodríguez; Rafael Garica; Ricardo Barros y Manuel Caturri y algunos más.

El menú fué selecto y discurrió fraternalísimo.

A la hora del champán, el Presidente de la Beneficencia Valenciana ofreció y justificó el banquete, palpitación de cariño y de admiración y de aplauso al sabio festejado. (Aplausos.)

Luego, el doctor Aguado, Presidente de honor de la Beneficencia, en párrafos elocuentes y honosos dedicó al ilustre festejado el título de socio de honor que la Beneficencia le otorgaba por sus altas dotes de virtud, de sabiduría y de patriotismo. Ruidosa ovación.

Luego el festejado leyó estas nobles y augustas cuartillas:

"Señores:

Situada, por decirlo así, esta fiesta con que me obsequian los elementos de la Beneficencia Valenciana de Cuba, al extremo de la serie innúmera de agasajos que durante mi estancia en la Habana he recibido, constituiría una nota más, de ningún modo nota anodina, pero tampoco dotada de matices especiales, de alguna condición mejor que las de la propia índole que la precedieron, si no llevase en sí, en su origen, en las circunstancias que la han acompañado, un algo sugestivo que ya actuó en mi ánimo, un algo que la hacía singularmente simpática para mí, un algo que le ha conferido todos los atributos, todos los detalles, todo el valor y todo el poder de un recuerdo a la vez perdurable y gratísimo.

No se me oculta qué sentimientos os movieron a vosotros, mis queridos paisanos de España y de la **terrota valenciana**, a obsequiarme con la suntuosidad y la cálida efusión de este acto. En la lejanía de la patria, en el infinito del espacio, del mar y de la tierra interpuestos entre vuestra residencia accidental y el suelo bendito en que nacistels; es la nostalgia de tantos amores, de tantas imágenes veneradas, el padre patriarcal, la madre siempre dulce y siempre indulgente, siempre cariñosa, siempre madre, de la mujer hermosa en cuyos oídos dejasteis vuestra primera elegía de amor, del paisaje único en su maravillosa belleza, visión de colores fuertes y de armonías suaves, de misterio dulce y de pasión vibrante; es el recuerdo de Valencia exaltado por mi presencia en la Habana lo que os hizo buscarme y traerme aquí; es eso más que mis méritos, más que la leyenda de mis triunfos, lo que ha producido un estado de confusión en vuestro espíritu, haciéndoos creer que cumplíais una obligación punto menos que ineludible festejando a un compatricta modesto.

Os debo gratitud porque la alegría que me da a saber que merezco vuestra consideración y vuestro aprecio se une a la de haberme facilitado la ocasión de evocar el recuerdo inefable de Valencia aquí, en el extranjero, tan distante del suelo querido, y entre comarcanos, entre familiares, que eso, hermanos son y como hermanos deben mirarse y estimarse todos los hijos de un mismo país, convivientes en un mismo lugar distante, en otro pueblo separado del lugar patrio.

Gracias a la Beneficencia Valenciana de Cuba por la distinción de que me ha hecho objeto nombrándome miembro de honor suyo; gracias a cuantos me han testimoniado su cariño y el alto concepto en que me tienen, acompañándome en el presente homenaje.

Señores: Yo levanto mi copa y con el pensamiento puesto en España y en Valencia, brindo por esta Cuba españolista, hidalga y hospitalaria; por nuestra Patria grande y por la Patria chica y por el eterno esplendor y la eterna prosperidad de todas las Asociaciones benéficas españolas de Cuba, y de una manera especial por la Asociación Benéfica Valenciana."

Una salva de aplausos coronó las bellas palabras del doctor Calatayud.

EL PLEITO DEL NITROGENO SINTETICO

LA HAYA, enero 7. (S. R.) La prensa publica los sfundamentos del fallo del Tribunal Internacional de Arbitraje en la controversia polaco-alemana relativa a las plantas de nitrógeno sintético, que viene a poner término a una prolongada discrepancia entre ambas naciones.

FUERTE TORNADO EN BUDAPEST

BUDAPEST, enero 7. (UP).—Nolesiones durante un tornado que baventa y cinco personas recibieron rrió el sudeste de Europa, derrumbando chimeneas, torres de señales, y numerosos letreros comerciales, en esta capital húngara.

NERVIOS
Líbrese de ellos, atiéndalos, cuídelos. No los deje excitar, sobrepóngase a ellos, domínelos y será feliz. El enfermo de los nervios es un desgraciado, no puede ser dichoso. Todo le molesta, todo le disgusta. Combata la neurastenia y el mal de nervios con Elíxir Antinervioso del Dr. Vernezobre.
Cómprelo en boticas.
Fíjese que la etiqueta tenga esta firma. Ella garantiza legitimidad.

E. P. D.
LA SEÑORA
MAMIE DE BETANCORUT Y CROWLEY
HA FALLECIDO

DESPUES DE RECIBIR LOS SANTOS SACRAMENTOS
Y dispuesto su entierro para las 4 p. m. del día de hoy, los que suscriben: hermanos, hermanos políticos y demás familiares, invitan a sus amistades para que les acompañen a la hora indicada hasta el Cementerio de Colón, desde la casa mortuoria, calle 15 número 342, entre A y Paseo, Vedado; favor por el que quedarán altamente agradecidos.
Habana, Enero 8 de 1928.
Lorenzo, Alberto Katie, Mina y Natalie Betancourt; Alicia Martínez viuda de Betancourt; Antonio J. Martínez; Dr. Juan E. Baudini; Luis Felipe Crespo; Herminia del Monte; Ramona Moyano; Dr. Octavio Montoro y Dr. Jesús Figueras.
(No se reparten esquelas.)

444 1d.-8

EL ANTIGUO CAFE "EL CENTRAL"
HOY "PARQUE-CENTRAL"
ABRE SUS PUERTAS PARA BRINDAR AL PUBLICO UN ESMERADISIMO SERVICIO BAJO UNA NUEVA Y COMPETENTE ADMINISTRACION
Hemos hecho una completa instalación con todos los adelantos modernos que garantizan una higiene perfecta. Refrigeradores FRIGIDAIRE, etc.
Invitamos Especialmente a las Familias a Visitarnos
MENENDEZ HNO. Y CO.

M.E.C.D. 2016

PARA ELLOS Y PARA ELLAS

Por la Doctora Herminia Planas

Secretos de una Parisiense. Conocete a ti Misma

Estimada amiga:

Primero un dilema, pues no requiriéndolo la temperatura no procede llevar la piel como adorno de cuello, y de usarla, colóquesela como lo haría con una bufanda: con la caída a la espalda.

Suya,

LETICIA

AVISO IMPORTANTE. — Para todo lo relacionado con este Consultorio diríjanse al Apartado 1010 (Redacción del DIARIO DE LA MARINA)

EN EL PARQUE

En el parque, yo solo.
Han cerrado...
y olvidado
En el parque viejo, Solo
me han dejado.

* * *

La hoja seca,
vagamente,
indolente,
roza el suelo.
Nada sé,
nada quiero,
nada espero:
nada.
Solo,
en el parque me han dejado.
Y han cerrado

Manuel MACHADO

MAXIMAS DE UN ANCIANO

I Mucho flirt sincero termina en un matrimonio fastidioso.

II Un hombre enamorado es como un sonámbulo sobre un alambre del telégrafo.

III Rara vez nos enamoramos a causa de las razones que nosotros mismos nos damos.

IV La duda en cosa terrible como la ausencia de duda.

V Las rupturas amorosas rara vez son motivadas por las razones que precipitan el desenlace.

VI Olvidar las tristezas del amor, es algo en verdad maravilloso; sin embargo, no llego a ser tan maravilloso como recordar las felicidades pasadas.

VIII Ningún asunto de amor es tan grandioso como parece, ninguna desilusión en el amor, tan trágica.

VIII Ningún enamorado debía lamentarse por sufrimientos amorosos. ¿Un momento perfecto no vale acaso más que todos los sufrimientos del mundo?

IX El hecho de que un matrimonio se lleve bien, sin que haya disgustos, no quiere decir que sea feliz.

X El hombre emplea las tres cuartas partes de su vida buscando aventuras, y las tres cuartas partes del tiempo que le qued las emplea en zafarse de las aventuras.

Estrellita Azul.— Varadero. — Acierta usted prefiriendo para hermosear su cutis la Crema de Limón "Boncilla".

El tiempo requerido para un tratamiento Embellecedor Clásico Boncilla depende casi enteramente de la cantidad de tiempo de que se tiene disposición. Se puede terminar más pronto el tratamiento secando la aplicación con un abanico.

Se recomienda, en todo caso, que descanse en un sillón o sofá mientras la aplicación se seca naturalmente.

Pero, nunca, lo exponga al Sol.

LIMPIEZA DE LAS ALHAJAS

Se lavan con agua de jabón y un cepillo cuando son de oro y plata. Las que son enchapadas, se lavan con agua y un poco de amoniaco, quedando igual como si fueran de puro oro. Para no rayar las piedras preciosas en el lavado de las joyas, es preferible dárselas a limpiar a un joyero, pues recuérdese que hay economías mal entendidas.

Testigos. —Habana. —Para tranquilidad y confianza absolutas de ustedes y ventaja de los contrayentes, deben preferir una casa como la de Cuervo y Sobrinos donde "bueno" no quiere decir "caro".

Lo malo es siempre carísimo. Además ustedes tienen allí una enorme variedad de regalos "para todos". Los objetos de cristal checoeslovacos son preciosos.

A TODOS Y TODAS

El domingo 22 de Enero: Recital Elías-Payrol en el Nacional; 10 a.m. Con la Sinfónica del maestro Roig. ¿Oyó usted?

NUNCA..

(Reglas de urbanidad)

Nunca exageres, pues al apartarte de la verdad, mientes: poco o mucho.

Cantinero.— Santos Suárez.—¿Usted quiere mal su propio negocio? Si en sus clientes hay hábito de usar la le leche malteada "LOFT" para su merienda o refresco, adóptelo cuanto antes. Tendrá cada día más aceptación por ser un producto tan exquisito como higiénico. No vacile: pruébelo.

Novicia. —Madruga. — Es preferible que envíe a "El Encanto" primero una muestra del color o matiz que desea con el empleo— muy recomendable, para efecto instantáneo— del tinte "Eau de Heina"; si no, gire el importe, $4,50 el frasco, que recibirá con las instrucciones pertinentes.

PENSAMIENTO

No hay más modo de salvarse que moderar las necesidades. La sobriedad es la virtud El que necesita poco es fácilmente honrado. De todo consuela saber que hay por este mundo mármoles enteramente blancos.

José MARTI.

HAY QUE SABER DISTINGUIR.

Un joven elegante, que quería comprar un caballo, preguntó a uno de sus amigos el medio de conocer la edad del animal.

—No se conoce en otra cosa que en los dientes —le contestó su amigo.

Al día siguiente le presentan uno árabe de inapreciable valor; el joven le abre la boca, le cuenta los dientes y le encuentra treinta y dos.

—Es mucha edad treinta y dos años— dijo para sí, y lo dejó con desprecio.

Por la tarde le presentaron un armazón de huesos, verdadero esqueleto, que parecía andar con ruedas; le examina la boca y le encuentra cuatro dientes.

—Esto es lo que yo busco —dijo el joven— un caballo de cuatro años que comiendo cebada se engordará.

REQUESON.

Tómese una libra de almendras y nueve onzas de azúcar y una vez que se haya pelado y machacado la almendra, se muele, en seguida, disolviéndola con una cantidad de gua suficiente y se prensa envuelta en un lienzo a fin de conseguir toda la sustancia de la almendra; luego en un caldero que esté bien limpio se pone dentro el azúcar con la leche y cuatro onzas de almidón, disuelto con la misma leche de almendras, hecho esto se pone al fuego y se menea de igual manera que para la crema y cundo está espesa se pone dentro de las esudillas y se saca, estando fría, pudiendo darle gusto con un poso de esencia de limón.

Para Dolores Musculares

Cuando ataca el dolor, eche mano del famoso mata-dolores, el Linimento de Sloan. Por 42 años ha probado ser el remedio más eficaz para dolores reumáticos, neurálgicos y musculares. Evita la incomodidad de parches o emplastos. No requiere fricciones como los remedios anticuados. No mancha, y

—su efecto es instantáneo.

LINIMENTO DE SLOAN

Mata Dolores

BODA

El día 6 y en la piadosa capilla que se alza en el Reparto La Sierra, se efectuó la boda de la gentil y bellísima señorita Erlinda López, con el distinguido y correcto joven señor Ismael Sánchez.

Fueron padrinos el señor Godfrey Muller y la graciosa señorita Pura Sánchez. Y testigos, por él: los señores Fernández y García y Mr. Wolter Prendergats, y por ella el señor Manuel Gómez Mena.

Muchos altos empleados y funcionarios de la Embajada Americana concurrieron a esta boda, formulando votos por la felicidad de los contrayentes.

Vayan igualmente los nuestros.

Para Seducir

Es indispensable un cutis blanco e inmaculado. libre de toda imperfeccion.

PAÑO-SANA

"El Exito Del Día"

Limpia completamente la piel de Paños, Pecas, Espinillas, Barros y otras manchas feas de la cara.

¡Un Cutis que Encanta!

Paño-Sana suaviza la piel, dando al cutis moreno un matiz mucho más claro.

De Venta en todas las principales Droguerías y Perfumerías.

Se envía GRATIS una muestra liberal de Paño-Sana llenando el cupón abajo insertado y enviándolo a

DUUS PRODUCTS CO., Depto. B.7 4623 Lincoln Ave., Chicago, Ill., U. S. A.

CUPON

Señores: Sírvanse enviarme una muestra GRATIS de Paño-Sana a la siguiente dirección:

Nombre .....
Calle y Numero .....
Poblacion .....

Agente Exclusivo Para Cuba: ALBERTO CABRERA, Ap. 2584, Habana

PARA ESE TORMENTO

Unas aplicaciones del Ungüento Pazo aseguran inmediato consuelo. Completo alivio en cinco días. Póngalo a la prueba para toda clase de

ALMORRANAS

HERNIA

Adoptarlos nuevos aparatos sin muelle de

M. GLASER Especialista, 44, Bd Sébastopol - PARIS

es vencer definitivamente la hernia

Aplicados a millares de desesperados, realizan cada día prodigios y procuran a todos aquellos que los han adoptados la **Securidad, la Salud** y, según opinión de los enfermos, la **cura definitiva.**

Lea Vd. el **TRATADO de la HERNIA** enviado franco solicitándolo á M. GLASER.

SALES DE ESTRONCIO de PARAF-JAVAL

BROMURO DE ESTRONCIO
INDICACIÓN : *ENFERMEDADES NERVIOSAS*

YODURO DE ESTRONCIO
INDICACIÓN : *ENFERMEDADES DEL CORAZÓN LINFATISMO*

LACTATO DE ESTRONCIO
Empleado en la enfermedad de Bright
INDICACIÓN : *ALBUMINURIA*

SALICILATO DE ESTRONCIO
Mejor tolerado que el de sosa

8, Rue Vivienne, PARIS
y en todas las Farmacias

Crónica Católica

Federación Mariana de la Anunciata.—Junta Directiva—Cierre de curso.—Discursos de los señores Comandante Pérez Stable y del Cónsul General de Cuba en California, Gabriel Angel Amenabar.—Gracias por el Presidente de la Congregación Mariana Obrera.

El 20 del pasado diciembre dió solemne terminación a la primera mitad del Curso escolar de 1927 a 1928, la Escuela Nocturna Obrera de la Federación Mariana de la Anunciata.

Antes de dar comienzo a la fiesta escolar, celebró el Consejo de la Federación Mariana de la Anunciata.

Dió comienzo con las preces de Ritual.

Leída el acta de la Sesión anterior, por el Secretario general doctor Pablo Miguel, fué aprobada.

El R. P. Jorge Camarero, Director de la Federación, informó de la llegada del M. R. P. Tomás Fernández González, Provincial de los Jesuítas de Cuba, al cual había saludado en unión del Presidente general en nombre de la Anunciata.

Informa así mismo el P. Camarero, S. J. sobre el estado de la Escuela Nocturna Obrera, del Catecismo y de la Congregación Mariana Obrera.

La junta se congratula en el próspero estado de estas tres Obras de educación, educación e instrucción debidas a la acción católico-social de la Anunciata.

El P. Camarero, S. J. exhorta a los congregantes a desempeñar el puesto de maestro catequista, tan grato a Dios y tan necesario a la moral social.

Se tomaron los siguientes acuerdos:

1º—Dar cumplimiento a la tradicional costumbre de saludar y felicitar al Prelado de Arquidiócesis en las Vísperas de la Natividad del Señor y en las Vísperas de su fiesta onomástica.

2º—Rendir homenaje de respetuosa felicitación al M. R. P. Tomás Fernández González, Provincial de León y Cuba, el 29 de diciembre con el plausible motivo de celebrar en ese día su onomástico.

Se señala las ocho y media de la noche y se acuerda invitar al acto a todos los congregantes de la Anunciata por mediación de la Crónica Católica del DIARIO DE LA MARINA.

3º—Conmemorar el 53o. Aniversario de fundación de l aAnunciata con junta general a las 7 1|2 de la mañana y Misa de Comunión general, a las 8 a. m., el domingo segundo de enero.

A esta misa y comunión concurrirán los alumnos del Catecismo, los de la escuela y los Congregantes Marianos Obreros.

4º—Se acuerda rogar al M. R. Provincial, acepte la presidencia en estos actos conmemorativos de la fundación de la Anunciata.

5º—Señalar el 25 para la celebración del Arbol de Navidad en favor de los niños del Catecismo.

Su organización y distribución, se encomienda a las señoras y señoritas de la Junta del Ropero del Catecismo, a las cuales la Anunciata otorga un amplio voto de gracias, por su actividad y celo en la organización y sostenimiento del Ropero del Catecismo.

La Directiva por sí, y en nombre de esas señoras y señoritas, tributa las más expresivas gracias a los bienhechores del Ropero del Catecismo, el cual está destinado al socorro de cuatrocientos niños.

Con las preces reglamentarias se dió por terminada la junta.

El P. Camarero, invita a los Directivos, a presenciar la clausura de la primera mitad del Curso escolar de 1927 a 1928, de la Escuela Nocturna Obrera.

Los Directivos se dirigieron al salón de recepciones del templo de la Residencia de Reina. Fueron recibidos por el Profesor de la Academia señor Salas, el Comandante Pérez Estable y el congregante, señor Gabriel Angel Amenabar.

Dió comienzo el solemne acto académico con la invocación del Espíritu Santo. A continuación el P. Camarero, S. J. hizo un bellísimo resumen de la labor pedagógica llevada a cabo durante la primera mitad del Curso escolar de 1927-1928, teniendo frases de congratulación para el Profesor señor Salas y alumnos.

Como quiera que se hallan presentes los Directivos y congregantes de la Congregación Mariana Obrera, "Nuestra Señora de la Caridad", les comunica los acuerdos del Consejo de la Federación, para que se dignen cumplimentarlos en las felicitaciones al Prelado de la Arquidiócesis; al homenaje al Padre Provincial y a la asistencia a la Misa de Comunión general de la Anunciata en conmemoración del 53º Aniversario de su fundación.

El Presidente general doctor Ramón G. Echevarría, concede la palabra al Comandante señor Pérez Estable, quien después de saludar a los presentes, pronunció un elocuente y bien documentado discurso sobre la importancia de l aBuena Prensa, que fué unanimente aplaudido y felicitado su autor.

El P. Camarero, ruega al congregante señor Gabriel Angel Amenabar, dirige su autorizada palabra a los congregantes marianos obreros y a los alumnos de "La Academia Nocturna Obrera", a lo cual accede ante los unánimes aplausos de los concurrentes.

El Comandante Pérez Estable, hace una breve, pero bellísima apología como católico y como patriota del señor Angel Amenabal.

El señor Amenabar después de saludar y agradecer los elogios del Comandante Pérez Stable, pronuncia una magistral conferencia sobre el "Civismo religioso".

Con grandilocuente y arrebatadora palabra les exhorta a mostrarse siempre católicos, valerosos, nunca cobardes. Si los enemigos del Catolicismo predominan es por nuestra cobardía en avergonzarnos de ser católicos. Si todos los católicos tuvieran civismo para confesar sus creencias, sin arrogancias, pero con firmeza en todo tiempo y lugar, alcanzaríamos respeto y las debidas consideraciones.

Les recuerda que Jesucristo, negará ante su Eterno Padre, a los que cobardes, le nieguen ante los hombres.

Les felicita por su aplicación y les recomienda el estudio de la sociología cristiana, a fin de que guiados por ella, alcancen la eterna salvación y bienestar temporal con ella compatible.

Fué felicitadísimo y aplaudido con gran entusiasmo.

Muy merecidamente.

El Padre Camarero, le sda instrucciones sobre la mejor manera de aprovechar los días de vacante de Pascua y les exhorta una vez terminadas, volver con puntualidad a las clases.

El Presidente de la Congregación Mariana Obrera, dió lectura a un hermosísimo discurso de gratitud a la Anunciata a los señores Pérez Stable y al señor Gabriel Angel Amenabar; al Profesor señor Salas y al Director, Presidente y congregantes de la Anunciata por la protección que les prestan.

Concluyó su discurso el Presidente de la Congregación Mariana Obrera ,con la recitación de una poesía a Nuestra Señora de la Caridad.

El joven obrero y meritísimo Presidente de la Congregación Mariana Obrera Nuestra Señora de la Caridad, fué aplaudido por todos los presentes y felicitadísimo por los Directivos y demás congregantes de la Anunciata allí presentes.

El Presidente general doctor Ramón G. Echevarría, otorgó la Vacante de Navidad y el Padre Camarero, S. J. tributó gracias al Altísimo, dándose por terminado el acto académico, siendo las 10 de la noche.

SECCION ADORADORA NOCTURNA DE LA HABANA. UN PASO DE AVANCE. —ARCHIVO DE LA PRIMERA BANDERA DE LA SECCION. — JUNTA GENERAL ANUAL. — VOTOS DE GRACIAS. — ADMISIONES

La Sección Adoradora Nocturna de la Habana al entrar en el vigésimo año de su existencia, lo hace dando un paso de avance.

En la junta de Consejo celebrada el 21 de Diciembre anterior, se ha tomado el acuerdo de fundar el 5º Turno, el cual hará sus velas en la Iglesia del Santo Cristo del Buen Viaje, que rigen los Padres Agustinos de la Asistencia de Norte América.

Las Seciones de la Adoración Nocturna, se componen de Turnos, pudiendo constar hasta de 31 o sea uno para cada día del mes. En España, Francia, Italia y otras naciones, tanto del Antiguo como del Nuevo Mundo, abundan las Secciones, que tributan guardia nocturna a Jesús Sacramentado todas las noches del año.

Cada Turno debe tener un personal mínimo de 14 adoradores, un Capellán, un Jefe y un Secretario.

Cada adorador debe velar una noche en el mes y de esta noche una hora, debiendo las demás pasarlas en la sala de guardia descansando, leyendo o escribiendo cosas piadosas.

En la sala de guardia no puede leerse periódico de ninguna clase, ni tomarse comida ni bebida.

A las 12 de la noche cesarán todas las conversaciones, retirándose a descansar los que no velen.

Los adoradores en Vigilia ordinaria de Turno, no pueden salir al templo, fuera de su hora de Vela.

Exceptúanse de esta regla los que llevan 144, o sean 12 años de servicios a los cuales se les otorga el Título de Veteranos.

No pueden los adoradores, no siendo Veteranos, asistir a más Vigilia ordinaria que la de su Turno. El Veterano puede concurrir a cuantas desee. También lo pueden llevar a efecto, los adoradores a quienes el Presidente autorice. Pero unos y otros, deben permanecer toda la noche en la guardia. Los únicos con privilegio para velar y retirarse a sus casas, son los adoradores que pasan de los setenta años.

En la sala de guardia queda terminantemente prohibido la estancia de ninguna mujer.

El adorador está obligado a comulgar en la Vigilia, debiendo venir ya confesado o hacerlo al llegar para que empiecen los actos de la Vigilia en gracia de Dios. Y también para que así el Capellán pueda descansar el mayor tiempo posible.

Las Vigilias ordinarias de Turno son a puertas cerradas, y no se permite a nadie la entrada, exceptuándose a las autoridades, si exhiben mandamiento de tales.

En las Vigilias generales, de fundación y propaganda puede hacerse a puertas abiertas, pero los adoradores establecerán servicios de vigilancia en el templo.

Hemos querido dar un resumen del severo, pero magnífico régimen de las Seciones y sus Turnos, para instrucción de los adoradores del Quinto Turno.

Fué acordada la fundación en la Junta de Consejo celebrada el día 21 de diciembre de 1927, fijándose su inauguración para la noche del 14 al 15 de Enero de 1928, en la Parroquia del Santo Cristo.

Monseñor, como Director Diocesano, fundador de la Sección, se ha servido nombrar al Párroco, Padre Lorenzo Spirali, para el cargo de Capellán del 5º Turno.

A propuesta de este Capellán, el Director Espiritual designa como Titulario Patrono del Turno, a Santa Rita de Casia.

El Presidente general, designa para el cargo de Jefe del Turno al adorador Hermano Jesús Lanza.

Para Secretario al Hermano Frank Entralgo.

El Consejo aprueba los nombramientos.

Son muy acertados, porque reunen experiencia, actividad y celo.

Se acuerda que la inauguración sea en Vigilia general de toda la Sección, como honor al Santísimo Sacramento, y como deferencia de la Sección a las Hijas de Santa Rita, a las que invita de un modo especial.

Se otorga al adorador don Carlos Ayuso y Mateo, autorización para que al igual que a los otros Turnos, pueda concurrir a las Vigilias ordinarias del 5o, visto los informes favorables de los jefes de los Turnos hoy existentes.

El Hermano Cándido Fraga Tesorero, pide se consigne en acta la congratulación de la Sección por el feliz restablecimiento del Director Monseñor Francisco Abascal y del Secretario General, señor Pablo Blanco.

Pide asimismo un voto de gracias para esta Crónica por su activa propaganda ea la recaudación de limosnas para la Vigilia de Aguacate, así como por las repetidas exhortaciones a los adoradores y fieles, a fin de que se dignasen concurrir a la misma.

El Presidente apoya las peticiones y el Consejo las aprueba unánimemente.

El Cronista cede, como es de justicia, el **Voto** de la Sección Adoradora Nocturna de la Habana, al DIARIO DE LA MARINA.

El señor Presidente hace entrega al Director Espiritual de la primera bandera de la Sección, encerrada en precioso cuadro construido gratuitamente por el Hermano Urbano Domínguez, a quien se otorga un Voto de gratitud.

El Presidente pronuncia un elocuente discurso de glorificación a la primera bandera de la Sección, pidiendo al Director se conserve en esta Parroquia donde se fundó, como histórica reliquia, al igual que sucede en otras Secciones adoradoras.

La acepta con viva emoción el Director fundador de la Sección, manifestando que ocuparà lugar de honor en la Paroquia del Santo Angel, donde tuvo su origen ya Adoración Nocturna de Jesús Sacramentado en la Habana por caballeros y jóvenes

Se acuerda señalar el día 26 de Enero a las ocho y media de la noche para la junta preparatoria de eleciones. Y el 5 de febrero a igual hora para la Junta general ordinaria anual.

Felicitamos a la Sección Adoradora Nocturna de la Habana, por la fundación del Quinto Turno. Sea de un modo especial para el Director y Presidente, Monseñor Abascal y Comandante José Elías Entralgo, por el celo y actividad que despliegan en propagar y robustecer la Adoración Nocturna.

Invitamos a los adoradores activos y honorarios, así como a los Hijos de Santa Rita, a la inauguración del Turno "Santa Rita de Casia", el cual dado los entusiasmos que alman al Capellán, Padre Spirali, O. S. A., al Jefe Jesús Lanza y al Secretario Frak Entralgo, no dudamos que en breve tiempo ocupará el 5º por numeración de antigüedad, pero el primero en cuanto al número y fervor de sus adoradores.

Hé aquí la relación de las Vigilias que tendrán lugar en el primer trimestre de 1928:

Mes de Enero de 1928:

Primer Turno: Santo Angel. Del martes 10 al miércoles 11.
Segundo Turno. Spíritu Santo. Del jueves 5 al viernes 6.
Tercer Turno. Vedado. Del sábado 28 al domingo 29 (Propaganda)
Cuarto Turno. San Nicolás. Del sábado 21 al domingo 28.
Quinto Turno. Santo Cristo. Del sábado 14 al domingo 15 (fundación).

Mes de Febrero de 1928

Primer Turno. Santo Angel. Del jueves 23 al viernes 24 (Propaganda).
Segundo Turno. Spíritu Santo. Del Domingo 19 al lunes 20 (Carnaval).
Tercer Turno Vedado. Del sábado 11 al domingo 12.
Cuarto Turno. San Nicolás. Del lunes 20 al martes 21 (Carnaval).
Quinto Turno, Santo Cristo. Del martes 21 al miércoles 22. (Carnaval).

Mes de Marzo de 1928

Primer Turno. Santo Angel. Del martes 6 al miércoles 7.
Segundo Turno. Spíritu Santo. Del viernes 23 al sábado 24 (San Gabriel).
Tercer Turno Vedado. Del sábado 10 al domingo 11.
Cuarto Turno. San Nicolás. Del sábado 17 al domingo 18. (Propaganda).
Quinto Turno, Santo Cristo. Del miércoles 28 al jueves 29.

HORA SANTA. TE DEUM MISA Y COMUNION EN LA CAPILLA DE MARIA REPARADORA EN LA NOCHE DE FIN DE AÑO

La Venerable Comunidad de María Reparadora y la Asociación Eucarística Popular, han solemnizado la noche del 31 de diciembre con solemnes cultos en acción de gracia por los favores recibidos en el año. Así como desagravio a las ofensas por el Señor recibidas en el mismo espacio de tiempo.

Hora Santa.— A las once expuesto el Santísimo Sacramento, Monseñor Manuel Arteaga y Betancourt, Provisor y Vicario de la Arquidiócesis de la Habana, dirigió la Hora Santa, pronunciando un bellísimo sermón que ha sido unánimemente celebrado por la distinguida concurrencia.

A las 12 entonó solemnemente el Te Deum. A las 12 y media celebró el Santo Sacrificio de la Misa y doistribuyó la Sagrada Comunión a la Venerable Comunidad y fieles.

Concluída la Misa, reservó el Santísimo Sacramento.

Depositado el Señor en el Sagrario, dió Monseñor Arteaga a besar el Niño Jesús.

La Venerable Comunidad tuvo a su cargo la parte musical, mereciendo unánimes elogios de la selecta concurrencia, la cual felicitó a la Venerable Comunidad de María Reparadora por tan solemne homenaje al Rey del tiempo y de la eternidad. Así mismo felicitó a Monseñor Manuel Arteaga en sus días. Este dignísimo Ministro del Altísimo recibió múltiples pruebas de lo mucho que se le quiere y distingue por su virtud y ciencia, en el día de su santo.

Monseñor Artiaga, que tiene a su cargo muy importantes obras de caridad, entre las que figura "El Dispensario y Granja Delfín", obsequió a los niños de la misma muy espléndidamente.

Dios pague al dignísimo sacerdote camagüeyano sus bondades para con los niños huérfanos.

CULTO CATOLICO PARA HOY

En Monserrate los cultos encarísticos del último día del Circular.

En Reina conmemoración del 53º Aniversario de la fundación de la Congregación Mariana de la Anunciata.

En la Parroquia del Pilar, la función anual a la Sagrada Familia por su Congregación.

En San Nicolás la función mensual a San Lázaro.

En Jesús, María y José, la función mensual de la Congregación de Nuestra Señora de la Caridad

En Jesús del Monte la función mensual al Corazón de Jesús por el Apostolado de la Oración.

En los Pasionistas la función mensual de los Pajes del Santísimo Sacramento.

En la parroquia del Vedado, la solemne función anual al Niño Jesús, por la Archicofradía del Dulce Nombre de Jesús. Por la mañana a las 9. Por la tarde a las 5 grandosa procesión pública por las calles del Vedado.

En San Francisco, la función mensual de la V.O. Tercera.

En la Merced, las funciones mensuales de las Asociaciones de la Medalla Milagrosa y Nuestra Señora de la Caridad.

En el templo del Carmen, celebra la función mensual, la V. O. Tercera del Carmen

En las Reparadoras a las 4 p.m. se celebrará la junta general de asociados de la Asociación Eucarística Popular para la renovación de la Directiva.

En la Capilla de la Residencia de los Padres Paules de Santos Suárez, a las 8 a.m. Misa de Comunión general en honor al Padre Luciano Martínez, C. M.

En la Capilla de las Madres Oblatas, la función mensual de las Hijas de María de la Caridad.

En todos los templos se conmemora la Primer Dominica, después de la Epifanía, con Misa cantada y sermón.

En todos los templos, misa cantada en honor a Nuestra Señora de la Caridad, según costumbre en los días 8 de cada mes.

En la Parroquia de Nuestra Señora de la Caridad, a las diez de la mañana el Prelado de la Arquidiócesis impondrá las medallas a las Hijas de la Caridad.

CULTO CATOLICO PARA MAÑANA

En la Merced solemne función al Santísimo Sacramento por el Jubileo Circular.

En San Francisco a las nueve a. m. solemnes honras fúnebres por el eterno descanso del R. P. Domingo Ajuria, O. Fr. M.

Invita y oficia su hermano Serafín Ajuria, O. F. M.

En el Angel a las ocho a. m. celebra la función mensual, la Asociación de N. S. de a Caridad.

FELICIDADES

Celebran hoy sus días dos meritísimos sacerdotes. Es el uno el P. Luciano Martínez de la Congregación de la Misión, hoy prestando sus servicios en la Residencia de los Padres Paules de Santos Suárez.

Es el otro el abnegado Capellán del Hospital del Rincón Padre Apolinar López.

Llegue hasta tan respetables Ministros del Altísimo nuestra respetuosa felicitación, con nuestras oraciones por su felicidad temporal y eterna.

CABALLEROS DE COLON

El Consejo de San Agustín número 1390 de la Orden de los Caballeros de Colón celebro hoy a las dos p.m. el Arbol de Navidad en favor de los niños pobres en su local social, Reina 92, altos.

Harán la distribución las Damas Isabelinas de Cuba.

UN CATOLICO.

DIA 8 DE ENERO

Este mes está consagrado al Niño Jesús.

Jubileo Circular. —Su Divina Majestad está de manifiesto en la iglesia del Monserrate.

La semana próxima estará el Circular en la iglesia de Nuestra Señora de las Mercedes.

Domingo (I después de la Epifanía). La fiesta de la Sagrada Familia. Santos Maximiano, mártir, Teófilo, Eladio y Eugeniano mártires; Severino, Apolinar y Aldrico, confesores Santa Gudula, virgen.

La Sagrada Familia.

En la afortunada ciudad de Nazaret vivía la santa famili, l más augusta y la más respetable que hubo ni ha de haber jamás en el mundo, en una condición verdaderamente oscura y desconocida, sustentando San José y su esposa al Niño Jesús con el trabajo de sus manos, y obedeciendo el divino Niño a San José como a padre suyo.

Ninguna familia poseyó más ricos tesoros. ¿Cuál otra se puede imaginar más santa, más perfecta, ni más digna de nuestro culto.

Felicitación al Sr. Hill

Los colonos siguen felicitando al señor Hill por sus éxitos.

Lo prueba el siguiente telegrama, en la Jefatura del Despacho de la Asociación Nacional:

"Jaguey Grande (atanzas), 6 de enero de 1928.—José Hill, Presidente Asociación Nacional Colonos.—Manzana de Gómez 202.—Habana.—Esta Asociación Colonos en reunión de anoche acordó unánimemente felicitarlo por el éxito obtenido en sus gestiones cerca de la Comisión de Azúcar, Presidentes Asociaciones Hacendados y Secretario Agricultura en asuntos importantísimos para colonos como son contratos vencidos y que Ingenios no quieren renvar comienzo corte caña antes 15 y quema acuerdo Ingenio campos caña queda. Acepto nuestras entusiastas sinceras congratulaciones por la obtención grandes beneficios señalados y ordene cuando guste.—**Octavio GGarcía**, Presidente Asociación Local."

Cura Catarro de su Paciente Con un Tratamiento Externo

Dr. Santa María receta ungüento vaporizante que simplemente se frota al acostarse

Obra de dos modos: penetra la piel y la estimula y son inhalados sus vapores.

Infinidad de prominentes médicos cubanos pronto han reconocido las ventajas que ofrece un tratamiento externo, como el Vicks VapoRub, para las afecciones catarrales. Entre los que han adoptado este moderno ungüento vaporizante en su práctica profesional se encuentra el Dr. José Luis Santa María de la Calle Pereza No. 17, Batabanó. El rinde este interesante informe:

"Usé el Vicks VapoRub por primera vez en el tratamiento de una niñita, Lilia Rodríguez. Por muchos días ella había sufrido de un fuerte catarro sin encontrar medicina alguna que la aliviara. Le apliqué el Vicks y al siguiente día ya se encontraba aliviada. En tres días el Vicks produjo la cura deseada."

Simplemente Frótese

Para todo catarro, tos, crup o garganta irritada, simplemente frótese el Vicks sobre la garganta y el pecho al acostarse. Sus ingredientes se vaporizan con el calor del cuerpo y son inhalados directamente a las partes inflamadas, desprendiendo la flema y despejando las vías respiratorias.

A la vez, el Vicks penetra la piel y la estimula como una cataplasma, extra-

Niña Lilia Rodríguez

yendo el dolor. Esta acción ayuda a los vapores inhalados a deshacer la congestión. Generalmente ya al amanecer se ha obtenido el alivio apetecido.

Las propiedades antisépticas y sanativas que posee hacen del Vicks una excelente aplicación para quemaduras, golpes, dolor de cabeza, excemas o varias afecciones de la piel.

VICKS VAPORUB

Para Toda Afección Catarral

CHARLAS FEMENINAS

VICTIMA DE UN INVENTO

Nuestro Químico es un hombre lento y sesudo. Cuanto hace lo hace después de maduro discernimiento. Desconoce por igual la exaltación de la alegría que la depresión de la tristeza. Su bata blanca, pulquérrima, sus gafas de oro—él no ha podido acostumbrarse a la moda de las gafas de concha—sus ojos claros, las hebras de plata que se mecen sobre su frente, sus mejillas rosadas, producen en seguida una impresión sedante y pacificadora.

No querríamos decir una blasfemia, pero lo cierto es que cuando nuestro químico, encerrado en el laboratorio, entre el reflejo de la cristalería y el resplandor de las esencias, ensaya sus combinaciones, aparece como un sacerdote que maneja con suave unción los instrumentos del culto.

Su vida íntima—de la que no pretendemos dar aquí un trasunto novelesco—se desliza con la misma tranquilidad que su vida de laboratorio. Como los pueblos felices, nuestro químico no tiene historia. Jamás ha llegado a nuestros oídos una de estas anécdotas demasiado humanas que acusan la debilidad de un temperamento, la eterna ebullición de las pasiones que con la edad no menguan sino que solamente cambian de dirección. Nada. El varón prudente de las Sagradas Escrituras.

Y no obstante, ese hombre que nos hemos complacido en presentar como imagen de la serenidad, un día irrumpió bruscamente en el despacho de la gerencia. Su aspecto sobrecogía. Tenía la mirada encendida en una llama de locura, sus escasos cabellos se agitaban en desorden; las gafas pendían de una sola oreja; pronunciaba con voz entrecortada palabras delirantes... ¡Juventud!... ¡Alegría!... ¡Voluptuosidad!... Y en sus manos trémulas sostenía un tubo de ensayo.

¡Acababa de descubrir la fórmula de nuestro maravilloso perfume "ORGIA"!

MYRURGIA

1 d. 8

Ext.

TODOS BUSCAMOS LA COMODIDAD

y en general estamos dispuestos a pagarla si no cuesta demasiado.

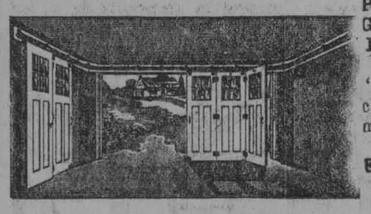

PUERTAS DE GARAGE QUE CORREN SOBRE CORREDERAS

"Slydasyde" de Richards-Wilcox son cómodas, y

ESTOS HERRAJES NO SON COSTOSOS

Puerta de 6 Hojas

Fíjese, por ejemplo, en el grabado que muestra un interior de garage de puerta corredera de 6 Hojas. 3 corren a la derecha, 3 a la izquierda, dan la vuelta de la esquina, y quedan fuera del alcance de la máquina en el costado del garage.

¿PUEDE HABER ALGO MAS COMODO?

¿Habrá comparación en comodidad entre estas puertas y una cortina pesada, ruidosa, recia—cada día que pasa más recia—y una puerta de 2, 3, 4, 5, 6, 7 u 8 hojas, cuyos herrajes podemos entregar el mismo día completos—vía, curvas, correderas, abrazaderas, bisagras, pasadores, guías, topes, cerradura—todo completo y sin demora?

LA COMODIDAD VALE LO QUE CUESTA

EDGAR A. REYNOLDS.

Ferretería "Aguila 100". (Entre Barcelona y San José),

Teléfono A-0102.

2028

MANUEL SANCHEZ

MONTE 333 ORTOPEDICO ESPECIALISTA TEL A-3937

(POR DESTINO)

Fajas para Señoras

1320 Abdominal
1337 Abdominal
1332 Riñon lado derecho
1333 Operacion Central
1334 Para Operadas de Apendicitis
1335 Colon o Estomago caido

Fajas para Caballeros

114 Abdominal
115 Para Operados de Apendicitis
116 Abdominal
117 Colon o Estomago caido
118 Para dos pues de Operados de Hernia Doble
119 Para Operacion Sencilla de Hernia
120 sin operar Faja Especial (M.S.) para Hernia
127 sencilla sin Operar Faja Especial (M.S.) para Hernia

Varios de los modelos de fajas que fabrica esta casa, para toda clase de operaciones y demás necesidades.

Piernas artificiales, muletas, bragueros, medias de goma y todos cuantos artículos abarque el giro, de lo mejor y más barato.

Contamos con expertas operarias para atención de señoras.

La seriedad de esta casa es conocida por la garantía de sus trabajos.

Tengo un empleado especial para el servicio de Quintas, Clínicas y particulares en la Capital.

Se sirven órdenes al interior a Hospitales, Clínicas y particulares, por Express y Correos.

M.E.C.D. 2016

TELEFONOS
A-3716 Y A-2803

El público sabe lo que hace...

Comprando en "EL NUMERO 15" y dando su preferencia a esta casa, el público sabe bien lo que hace, porque se ha convencido ya de que en parte alguna puede hallar las ventajas de precio y calidad que allí se le ofrece.

Todos saben ya que los precios de esta casa son verdaderas gangas, y que desde su apertura se ha sujetado fielmente a su plan de vender extrictamente a **"verdaderos precios de almacén".**

De ahí esa preferencia cada vez más marcada y entusiasta del público, por los grandes almacenes "EL NUMERO 15."

Sépalo usted y téngalo bien presente: para economizar dinero, para obtener siempre mercancía acabada de salir de la fábrica, y para encontrar los mayores surtidos en cualquier artículo que necesite, no hay más que "EL NUMERO 15". ¡Haga un ensayo!

El Libertador Cubano

El valiente semanario que es órgano de los veteranos y patriotas, portavoz entusiasta de la fe y de la patria, nuevamente llega a nuestra redacción, tan interesante y comedido como siempre, con una portada en este número, que no puede resultar de mayor actualidad.

Ella representa el Continente Americano, cuyo fino dibujo hace resaltar entre las dos Américas a la Isla de Cuba, señalando a la Habana como sede de la Conferencia Pan Americana; de un lado el Océano Atlántico, del otro el Océano Pacífico y sobre los mares la estatua de la Libertad, iluminando a la América, especialmente a la capital cubana, que pondrá en la mente de sus Delegados a la Sexta Conferencia, que América es para los americanos y para el bien de la humanidad.

Recomendamos tan culta como patriótica publicación, cuyo sumario es como sigue:

Editorial. La Ultima Palabra. El Discurso de Mr. Coolidge. Seamos Pacíficos; pero firmes en nuestros derechos y contrarios a doblegarnos a otro poder. Editorial del New York América de enero 2, traducido especialmente para El Libertador Cubano. Maceo, por L. del C. Romance Tercero. Teatros. Vida Mercantil y Agrícola. En Defensa de Nuestro Tabaco. La Mujer y El Hogar. Lectura de la Patria. Sports. Crespón de Luto. La Tumba de Napoleón Bonaparte. El Fantasmo Rojo en Oriente. La Conferencia de la Habana. Impere la Unión Americana que América será Baluarte de la Humanidad. El Arbol de Navidad y los Caballeros de Colón del Consejo de San Agustín. Crónica Elegante. Las Congregaciones Religiosas y otros artículos del momento actual.

R. I. P.

El Señor

MANUEL FERNANDEZ GARCIA

QUE FALLECIO EN ESTA CIUDAD EL DIA 7 DE DICIEMBRE DE 1927, DESPUES DE RECIBIR LOS SANTOS SACRAMENTOS Y LA BENDICION PAPAL

Se celebrarán solemnes honras fúnebres por el eterno descanso de su alma, mañana, lunes, día 9, a las 9 de la mañana, en la parroquia de Monserrate.

Su viuda, hijos y demás familiares, ruegan a las personas de su amistad les acompañen en tan piadoso acto.

Habana, 8 de Enero de 1928.

Dolores Teijido viuda de Fernández; Monsita, Manuel, Carmelina, Lola y Rosa Fernández Teijido; Vicente Montes; Manuel Alonso.

FUNERARIA DE PRIMERA CLASE

ALFREDO FERNANDEZ

TELEFONO A-4348 SAN MIGUEL, 63

GRANDES ALMACENES

LOS PRECIOS FIJOS

REINA y AGUILA

Lo mejor, a poco costo

VN PESO QVE SE CONVIERTE EN DOS

Aunque esta es una verdad inconcusa que han tenido y tienen siempre ocasión de comprobar nuestros favorecedores, es decir, los clientes que han adquirido el hábito de comprar en esta casa (y que ya no podrían comprar en ninguna otra porque, aparte esa realidad, de la baratura, nuestro gran sistema

DE PRECIO FIJO MARCADO EN CADA, ARTICULO

les ofrece máximas garantías) queremos repetir una vez más este anuncio, dirigido más bien a aquellas personas que, por no haber hecho todavía una compra de ensayo, no tuvieron realmente ocasión de enterarse por sí mismas de las múltipes ventajas que obtendrían comprando siempre en

LOS PRECIOS FIJOS

y se convencerían entonces de que cada PESO invertido en esta casa tiene el valor de DOS.

HABANERAS

(Viene de la página 5)

EN EL NACIONAL, HOY

DEBUT DE LOS ZIEGFELD FOLLIES

TOOTSER BOWLES

Una expectación.

Grande, imponderable.

La Vía Blanca, la gran Vía Blanca de los neoyorkinos, debe sentirse celosa de nosotros.

Nuestra ciudad, la querida urbe habanera, va a sustituir al deslumbrante Broadway.

En el transcurso de diéz días, los **Ziegfeld Follies,** que durante veinte años consecutivos han encantado a los espectadores del **New Amsterdam** de New York, maravillarán a la Habana con su espectáculo primoroso de luz, belleza, alegría, arte, lujo, mujeres que parecen de ensueño, bailes de absoluta pureza, músicas deliciosas, buen gusto...

Ruth St. Denis, la bailarina más cara del mundo, Ted Shawn, el danzante más aplaudido por los severos públicos de todas las grandes ciudades de la tierra, cien muchachas seleccionadas entre las de más perfecta belleza, sedas de brillo supremo, joyas de magnificencia indecible, tejidos, bordados, pinturas que recuerdan las suntuosas descripciones de los cuentos árabes...

Eso es los **Ziegfeld Follies** que nos presenta el simpático Mr. George E. Wintz, los verdaderos, los únicos **Ziegfeld Follies** del **New Amsterdam Theatre** de New York.

Tootser Bowles.

Agil y esbelta.

Una **danseuse,** entre las del conjunto, que esmalta esta página.

Como la demanda de localidades para los diez días de los **Ziegfeld Follies** es tan extraordinaria, la empresa ha resuelto habilitar para matinées el martes, el sábado, el domingo y acaso el jueves próximo.

La noche de hoy en el Nacional, primera de los **Ziegfeld Follies,** promete resultar de gran animación.

Es la sensación del día.

Un acontecimiento.

POR EL CENTRAL

Una comida.

Con gran baile.

Celébrase hoy en el central **Narcisa,** de Yaguajay, conmemorando la constitución del comité en favor de la prórroga de los Poderes.

Es su organizador el distinguido caballero e importante hacendado George R. Fowler.

Condueño de esa finca.

Antes de Mariano Artís.

El señor Fowler salió anoche por el Ferrocarril Central, rumbo al **Narcisa,** con un grupo numeroso.

Grupo que formaban el Secretario de Gobernación, el de Comunicaciones y el de Agricultura.

El Presidente del Senado.

El Gobernador Provincial.

Y senadores y representantes, entre estos últimos, el coronel Carlos Machado, hermano del Honorable Presidente de la República.

Regresa mañana Fowler.

Con sus invitados.

NUEVO ABOGADO

De plácemes.

Eduardo Bolívar.

Joven villareño de los llamados a lucir y a triunfar por sus méritos personales.

Sobrino de un compañero excelente y queridísimo, el señor José María Herrero, secretario de la Dirección.

Ha llegado al final de sus estudios con un honroso expediente universitario.

Es ya abogado.

De la última promoción.

Después de brillantes ejercicios obtuvo el estudioso e inteligente joven Eduardo Bolívar y Herrero el título de Doctor en Derecho Civil y Público.

Brilló en las aulas.

Brillará en el foro.

LILY MAHONY

1918-1928.

Dos lustros.

Los cumple en este día, que serán para ella de júbilo y satisfacciones, Lily Mahony.

Encantadora hija de los distinguidos esposos Mr. Mahony y Lolita Ramos.

Su amor y su alegría.

El compendio de su felicidad.

Lily se verá rodeada durante la tarde del grupo de sus predilectas amiguitas.

Tendrá su fiesta.

Tocando un jazz.

Continúa en la página NUEVE

PORCELANAS

Bien sea para hacer un obsequio de mérito, o para el uso de su propio hogar, le brinda nuestro grandioso surtido de porcelanas finas, el más amplio campo para elegir a su agrado. En jarrones, ánforas, platos, centros, jardineras, juegos para café, té y desayuno, figuras, y mil otros diferentes artículos, tenemos una variedad interminable, encantadora. Creaciones exquisitas de Zuloaga, Peyró, Talavera, Royal Doulton...

La Casa Quintana

LA CASA DE LOS REGALOS

UNA SATISFACCION GRANDE

es tomar un café tan rico y delicioso

como el de "La Flor de Tibes", Bolívar, 37, A-3820 y M-7623

NOTICIAS DE PALACIO

EL MARTES PROXIMO PRESENTARA SUS CREDENCIALES EN PALACIO EL NUEVO MINISTRO DE LA ARGENTINA

Varios directores de periódicos fueron recibidos ayer en audiencia por el señor Presidente de la República.—La tarde de ayer la pasó el general Machado en Santiago de las Vegas

El Honorable señor Presidente de la República recibió ayer las siguientes personas, al Jefe de la Policía, teniente coronel Perdomo; al doctor Néstor Mendoza, al señor Francisco Pla; al Subsecretario de Estado doctor Campa, al Secretario de Comunicaciones señor Sánchez Aballí; al Secretario de Hacienda, doctor Santiago Gutiérrez de Celis; al magistrado doctor Ramos Mantilla; al Director del DIARIO DE LA MARINA, doctor José I. Rivero, a quien acompañaba el señor Battemberg, de la Prensa Latinoamericana y al Director de "El Mundo", señor González Mora y al Director de "La Prensa", señor Víctor Bilbao, quienes trataron con el general Machado del Congreso de la Prensa Latinoamericana que se celebrará próximamente en esta capital.

A SU FINCA

Después de celebradas las anteriores entrevistas el Jefe del Estado se dirigió a su finca de Santiago de las Vegas donde pasó el resto de la tarde.

PRESENTACION DE CREDENCIALES

El próximo martes a las diez y media de la mañana con el solemne ceremonial de estilo, presentará sus credenciales al señor Presidente de la República, el nuevo Enviado Extraordinario y Ministro Plenipotenciario de la Argentina.

"La Casa de Hierro"

PORCELANAS DE SAJONIA Y DRESDEN

Tenemos la colección más completa en figuras, jarrones y demás objetos de arte.

Vea nuestros precios.

Hierro y Compañía, S. en C.

OBISPO Y AGUACATE

GALIANO Y SAN RAFAEL. FUNDADA EN 1887
TELF. CENTRAL PRIVADA: LLAME AL M-7934

SUMARIO DE LOS LUNES DE

LA CASA GRANDE

Relación de los artículos que ponemos a la venta mañana, a precios especiales de los

LUNES DE LA CASA GRANDE

Vestidos
abrigos
manteletas
fajas
artículos para caballeros
Cintas
flores
sombreros
ropa interior femenina
telas para vestidos
alfombras
perfumes
carteras
perfumadores

DEPARTAMENTO DE MARCAS

Antes de ordenar las marcas para sus ropas, ya sean de uso personal, mantelería, ropa de cama, etc., visite nuestro gran DEPARTAMENTO DE MARCAS. Vea nuestro muestrario de monogramas artísticos, pregunte precios y se convencerá enseguida de que sus marcas debe hacérselas

LA CASA GRANDE

LA GORDURA

es un mal perfectamente curable. Sepa usted que una persona gruesa está expuesta a las enfermedades más terribles: arterio-esclerosis, diabetes, angina de pecho, miocarditis y otras no menos malas.

Lea a Marañón en su obra GORDOS Y FLACOS.

El remedio está a su alcance.

Tome en seguida The Mexicain

reduce la grasa, no requiere régimen. Agradable al paladar. De venta en todas las farmacias acreditadas de la República.

Unicos distribuidores: Droguería Americana.
Galiano y Zanja.

Agentes Exclusivos: *LA CASA GRANDE*

La casa de los precios populares en el barrio aristocrático

AL FIN SE SALVO

Así nos escribe el Sr. Miguel Cifra

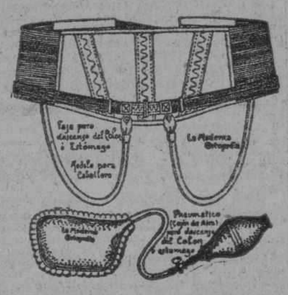

Señores F. González y Cía.
O'Reilly número 73. — Ciudad

Distinguidos señores: Con gran placer me aventuro a testimoniarle por medio de la presente, la satisfacción que acabo de experimentar al saber por mi médico que ya estoy completamente bien de la dolencia de la HERNIA de que tanto padecía.

Gracias, muchas veces gracias doy a ustedes por haberme curado radicalmente por el uso constante que hice del BRAGUERO fabricado por esa casa. Y, al hacer estos renglones en señal de agradecimiento, aprovecho la oportunidad que se me presenta para testimoniar a ustedes el aprecio más distinguido de uno que se creyó incurable y que al hacer uso de su BRAGUERO y encontrarme completamente bien, no puede por menos que estar sumamente agradecido.

(F.) **Miguel Cifra,** Obrapía y Compostela. Impronta de los señores Maza, Caso y Co.

Confeccionamos la faja que su médico le prescriba.

Fajas abdominales, para obesidad, riñón flotante, descenso del Colon, descenso del estómago y operados, Braguero, piernas, brazos, manos artificiales articuladas. Corset ortopédico contra la desviación de la columna vertebral. Cualquier aparato ortopédico que usted necesite se lo fabricamos.

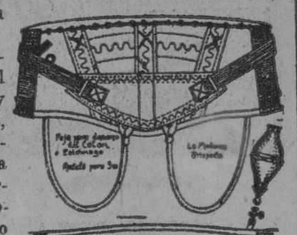

Braguero usado por el señor Cifra

LA MODERNA ORTOPEDIA

DE F. GONZALEZ Y CIA.

Sucesores de M. Mon y Cía. — O'Reilly 73. — Teléfono M-1475.

Contamos con una experta empleada para atender a las señoras.
Servimos órdenes por correo.

ANUNCIESE Y SUSCRIBASE EN EL "DIARIO DE LA MARINA"

M.E.C.D. 2016

Teatro CAMPOAMOR

ESPECTACULAR ESTRENO ENERO 12 AL 15

Firts National Pictures presenta

LA GIGANTESCA OBRA DEL CINEMA

LOS LOBOS GRISES del MAR

CON

Dorothy Mackaill

Lowell Sherman

Su belleza había salvado un millar de barcos. Su sacrificio había sido el mayor que había pedido América a alguna mujer en prueba de patriotismo. Ella había respondido a la llama de las armas; sus armas eran unos bellos ojos, los cuales tuvo que entregar al hombre que no amaba, para poder sondear sus secretos

RIALTO

HOY — EN MATINEE Y TANDAS DE 5-1|4 Y 9-3|4 ULTIMAS EXHIBICIONES — HOY

Reestreno de la estupenda producción "COPIA NUEVA"

LA TIA DE CARLOS

El mas gracioso cómico de la pantalla. La regocijada foto-comedia titulada

LA TIA DE CARLOS

CHARLEY'S AUNT

Está tomada de la obra del mismo nombre. Es mas graciosa que la comedia.

Las escenas están llenas de gracia natural constituyendo la mas estupenda comedia del cinema

Repertorio: HAVANA FILM Co. Aguila, 33.

GRANDIOSA MATINEE DE 1 A 5

CON UN SELECTO Y ESCOGIDO PROGRAMA

LA COMEDIA, POR TUPE SOBRADO,

TUPE TENNISTA

La más sensacional cinta interpretada por el arrojado actor TOM MIX

EL AS DEL CIRCO

Exito sin precedentes de la chispeante cinta en ocho actos, de constantes carcajadas, interpretada por el célebre actor SID CHAPLIN,

LA TIA DE CARLOS

Estreno en Cuba de la soberbia cinta de Select Picts, por PEGGY ODY, titulada:

Peggy del Servicio Secreto

NIÑOS, 30 CTS. MAYORES, 40 PREFERENCIA, 50

ESPECTACULOS

TEATROS

NACIONAL.—8 y 45: Debut de la Ziegfeld Follies.

PRINCIPAL DE LA COMEDIA.—3 y 9 15: Las viudas alegres.

PAYRET.—8 y 45: Despedida del Circo Santos y Artigas.

MARTI.—2 y 30: Los Floretes; El amor que huye; Follies Cabaret. 9: Valiente socorro; La Carne Flaca; Folies Cabaret.

REGINA.—3: El Conde de Luxemburgo.—8 y 10 y 30: Como las golondrinas.

ACTUALIDADES.—1: revistas de asuntos mundiales; cintas cómicas; El arranque automático; A través del Pacífico; Vino, juego y amor.—8: A través del Pacífico; Fantasía del año.—9 y 30: cintas cómicas; Vino, juego y amor.

ALHAMBRA.—Funciones a las 2 y 30 y a las ocho, a las nueve y a las diez.

CINEMATOGRAFOS

CAMPOAMOR.—1 y 30: El bombín del tío, Mi chica favorita; Honestidad a prueba; comedias.—5, 7 y 9 y 30: Mi chica favorita. Tandas elegantes: María Tubau.

PRADO.—1 y 30: El lacero misterioso; Pasión, Conquista y Amor; Cuando se quiere de veras; comedias.—8: El lacero misterioso.—5 y 15 y 9 y 45: La Dama de las Camelias.

VERDUN.— Tarde y noche: una comedia; una revista; Cabaret; El águila imperial; Ben Hur.

RIALTO. — En todas las tandas: Tupé Sobrado; El as del Circo; La Tía de Carlós; Peggy del Servicio secreto.

RIVIERA.—10 y 30 a. m.: Concierto de Lecuona.—1: matinee.—5 y 15 y 9 y 30: La noche nupcial.—8 y 15: Knock out Reilly.

CUBA.—Tarde y noche: una revista; una comedia; Pisaverde resbaloso; Cabaret; El águila imperial.

INGLATERRA—Matinee y nocturna: Un criminal peligroso; Ben Hur; El Conde de Montecristo.

WILSON.—En todas las tandas: Un héroe perfecto; Ben Hur; El Conde de Montecristo.

UNIVERSAL. — Tarde y noche: No hay más remedio; Amor a prueba de golpes; Salvador el Perezoso; Los busca-sensaciones.

VIVES.—5 y 15 y 9 y 30: La Babel de Hierro.—2: películas y variedades; A galope tendido; Campesino; cintas cómicas.

APOLO.—Tarde y noche: Reclutas sobre las olas; Su hora; Lindos modales.

LARA.—Matinee y nocturna: una cinta cómica; Una noche serena; Rubias o morenas; Las cadenas de amor.

GRIS.—2: una revista; El Corazón de Maryland; Vaya un pepino!; Jacas pintadas. 8 y 15: El Corazón de Maryland.—5 y 15 y 9 y 15: una revista; Dos caballeros árabes.

NEPTUNO.—1 y 30: El gato y el canario; Sota, Caballo y Rey; Los amores del tigre; Los nuevos trovadores mejicanos.—5 y 15 y 9 y 30: El águila imperial; Los nuevos trovadores mejicanos. — 8 y 30: Sota, Caballo y Rey.

OLIMPIC. — 5 y 15 y 9 y 30: El gato y el canario.—1 y 30: El gran desfile; Río Turbulento; El Rayo; Celos que matan.—8 y 30: El gran desfile.

TRIANON.—5 y 15 y 9 y 30: La escuela de Cupido.—1 y 30: Corazones firmes; Río Turbulento; A galope tendido; Policía improvisado.— 8 y 30: Corazones firmes.

RIVIERA. (La Sierra Marianao)—2: El soñador; Tras las trincheras; Parientes de pesos; El Rayo.—5 y 15: una revista; En nombre del amor —8 y 30: Tras las trincheras; En nombre del amor.

PRINCIPAL DE LA COMEDIA. – Hoy, tarde y noche, "Las Viudas Alegres", por Rafael López Somoza. – Mañana "Mi Cocinera"

Dos espléndidas funciones dominicales habrá hoy en el teatro "Principal de la Comedia": la matinée de las tres y la función nocturna de las nueve y cuarto.

El programa para ambas funciones está formado por una sola obra: LAS VIUDAS ALEGRES, graciosísima obra francesa, arreglada a la escena española por Pascual Sánchez Bort.

LAS VIUDAS ALEGRES se estrenó el pasado viernes. Obtuvo un franco éxito de risa. El público no cesó de reir un solo momento con sus chistes y situaciones cómicas. Es obra de gran enredo, escrita sin otro propósito que divertir al público, y en este sentido cumple perfectamente su cometido.

La compañía del teatro "Principal de la Comedia", cada día más conjuntada da una excelente interpretación a LAS VIUDAS ALEGRES. Rafael López Somoza en el papel de Pascual realiza una labor inimitable, que entusiasma al público y le arranca sonoras carcajadas.

Felisa Amelivia, mujer bellísima y actriz de positivo talento, también se luce en su papel de Leonor, Rosa Blanch, la aplaudida característica, que es ya una institución en el coliseo de Animas; Aurora Walker, tan discreta siempre; Rosita Lacasa, monísima; Caridad Castillo, el fino actor Eduardo Vivas, el graciosísimo José Valle y el avezado Perchicot forman el resto del reparto. Un reparto hecho con la maestría habitual en la dirección artística de La Comedia.

Tarde y noche obtendrá gran éxito hoy LAS VIUDAS ALEGRES. Tanto para la matinée como para la función nocturna deben pedirse con tiempo las localidades, pues se espera una concurrencia muy numerosa.

Mañana lunes, y a petición de numerosas personas, volverá a ponerse en escena la graciosísima comedia de Tristán Bernard MI COCINERA.

Dentro de la enorme producción de Tristán Bernard, estimado como el primero de los autores cómicos franceses de este siglo, MI COCINERA es una de las obras más celebradas.

La versión castellana de esta comedia hecha por Antonio Fernández Lepina es sadmirable y ha obtenido en el 'Principal" el mayor éxito de esta temporada.

Rafael López Somoza en el papel de Maldonado, hace una genial creación.

23 E-8

ULTIMO DOMINGO DEL CIRCO

Hoy domingo anuncian Santos y Artigas las dos últimas funciones de su circo con dos matinées en turnos de dos y media y cuaro y media en la que toman parte todos los actos de la compañía y habrá regalos de juguetes cedidos galantemente por la juguetería Al Bon Marche. Los clowns preparan grandes sorpresas a los muchachos. En ambas funciones y también en la de la noche toman parte el aplaudido artista cubano campeón mundial del alambre, Miguel Robledillo quien durante las noches de su actuación ha oído las más merecidas ovaciones que ha tributado el público a artista alguno de circo.

Miguel Robledillo es el mismo artista que era su padre, teniendo a su favor el refinamiento europeo y su juventud.

En la función de la noche volverá al domador Manuel García a entrar con el indómito león Sanson repitiendo su hazana del viernes que tantos aplausos le valió.

Mañana Lunes despedida del Circo. Con una gran función dedicada al Happy Tennis Club en la que se anuncia que dos señoritas simpatizadoras del club entraran en la jaula con los leones y el domador llevando ellas cubierto el rostro con un antifaz.

El circo se despide en pleno éxito. Los que no lo hayan visto debe aprovechar estas últimas oportunidades de admirar el mejor conjunto de circo que ha venido a Cuba.

13 E. 8

La Taberna Española del Hotel Regina

Fué un éxito la noche valenciana de ayer en el pintoresco sótano que asoma su escalera mozárabe frente al Teatro Campoamor.

Al filo de la media noche se congregaron gran número de levantinos, procedentes del banquete al doctor Calatayud, en el simpático mesón hispano deseosos de admirar a sus paisanas las hermanas Piquer vistiendo el típico traje valenciano.

Después de bailar la jota de su país, las bellas danzarinas recobraron sus trajes andaluces usuales y ejecutaron las danzas flamencas de costumbre, haciendo el programa regular en unión de la donairosa Emilia Benito y el maestro guitarrista Feltrer.

Antes, durante el día de 12 a cuatro de la tarde el elegante figón se vió colmado por números parties a la hora del almuerzo y el lunch. Como es sabido, la sesión diurna es amenizada por la notabilísima cantadora La Cordobesita la hermosa bailarina La Currita y el instrumentista Castro, constituyendo este cuadro gitano un atractivo único, sin precedenes en Cuba a esa hora del día, en un restaurant elegante.

Marcha pues, de triunfo en triunfo, La Taberna Española del "Regina" el gran hotel que es legítimo orgullo de nuestra Capital y uno de los mejores de Hispano América.

46 E. 8

TEATRO DEL PRADO.–La gran matinée de hoy.–Mañana, lunes de moda

El programa dominical del Teatro del Prado brindase óptimo a los concurrentes habituales de este coliseo. Integranlo la matinée y los turnos de cinco y cuarto, nueve y tres cuartos y el especial de las ocho.

Aquélla, el gran turno que se inicia a la una de la tarde y termina a las cinco será cubierto por la siguientes films: EL LACERO MISTERIOSO por Ken Maynard; PASION, CONQUISTA Y AMOR, por Lewis Stone y Billie Dove; CUANDO SE QUIERE DE VERAS, por Charles Murray y varias comedias de cómico asunto.

En cuanto al turno de las ocho en él también irá al lienzo EL LACERO MISTERIOSO, producción de intenso dinamismo por ese coloseo de la acción que se llama Ken Maynard, uno de los favoritos de esos espectadores que aman las aventuras y las heroicidades...

A las cinco y cuarto y nueve y tres cuartos, las tandas siempre favorecidas por el público y que no pasa día sin que atraigan numerosa concurrencia a la sala elegantísima del coliseo del Paseo de Martí, será proyectada (por postrera vez en este su segundo período), la maravillosa creación First National, titulada LA DAMA DE LAS CAMELIAS, que tornó al lienzo a petición de muchas personas que no habían podido admirarla a su sabor todavía.

LA DAMA DE LAS CAMELIAS tiene como intérpretes a Norma Talmadge y Gilbert Roland.

Mañana, lunes, día de moda de la nueva serie instaurada por la empresa y que comprende además de dicho día, los jueves habrá estreno, El de LA MUJER PROHIBIDA por Julieta Compton y otros ases del lienzo.

43 E-8

CINE VERDUN

HOY: "BEN HUR" EN VERDUN

Como todos los domingos, la Empresa de este gran coliseo ha dispuesto la exhibición de un gran programa. Empezará la matinée a la una y media con una revista y una comedia. Le seguirá el estreno de la grandiosa producción Paramount que lleva por título CABARET e interpretada por Gilda Gray, le seguirá la última producción de Rod La Rocque EL AGUILA IMPERIAL, y finalmente y por vez última, BEN HUR, que coronará hoy su tercero y último día de estreno en este Teatro con el mayor de los éxitos.

Ya se sabe que esta última producción está interpretada por Ramón Novarro, May Mc Avoy, Francis Bushman Jr., y más estrellas.

Mañana: LA PRIMERA NOCHE, por Bert Lythell; LOS MODERNOS PIRATAS, por John Gilbert, y LA COQUETA PARISIEN, por Barbara Bedford.

Sábado catorce: LA MANO DE DIOS, por Lya de Putti y Lois Moran y domingo quince: CHANG.

10 E-8

HOY DEBUTARAN LOS ZIEGFELD FOLLIES

A las nueve de la noche de hoy el Teatro Nacional sustituirá al famoso New Amsterdam Theatre de New York. Es un privilegio que tiene la Habana para esta temporada de invierno. El luminoso Broadway cede su más caro espectáculo a nuestra engalanada ciudad. Y para el mejor triunfo de la capital más cosmopolita en este momento viene el simpático George E. Wintz con los Ziegfeld Follies, el conjunto de revista más deslumbrante que triunfa actualmente en el mundo. Los extranjeros que son huéspedes nuestros conocen los Ziegfeld Follies, gran número de cubanos también sabe el valor de estos cuadros encantadores; a la Habana no se la puede engañar con malas imitaciones. Y hoy la Habana extasiada, comprobará que Mr. Wintz hace honor a su palabra, cumpliendo su compromiso de presentarnos los verdaderos, los legítimos, los únicos Ziegfeld Follies, Ruth St. Denis, la bailarina maravillosa; Ted Shaen, el danzarín que entusiasmó a públicos tan exigentes como los de París, Viena Londres, New York... Y cien lindas criaturas que exornan con sus figuras de ensueño la escena del Nacional. Músicas deliciosas, incomparables decorados, exotismo de buen gusto, modas irreprochables... Eso es los Ziegfeld Follies que esta noche verá la Habana en el Teatro Nacional. Para el gran número de personas que haya podido obtener localidades hoy, habrá matinée el martes.

40 E-8

CINE RIALTO

NUEVAMENTU LA TIA DE CARLOS

En la grandiosa matinée preparada para hoy domingo en el teatro Rialto se proyectará un magnífico programa para chicos y grandes, pues además de varias comedias de TUPE SOBRADO, se proyectará la sensacional cinta EL AS DEL CIRCO, por Tom Mix; el extraordinario éxito del día por Cid Chaplin, LA TIA DE CARLOS, y otro estreno en Cuba por Peggy O'Dy titulado PEGGY DEL SERVICIO SECRETO.

LA TIA DE CARLOS se proyectará también en las tandas elegantes de cinco y cuarto y nueve y tres cuartos.

Mañana: MI CHICA FAVORITA, estreno, por Mary Pickford; el martes y el miércoles, la grandiosa producción CHANG, preparándose también el estreno de LA DAMA DE LAS CAMELIAS, por Norma Talmadge.

14—E. 8

Cine GRIS

Matinée a las dos: Novedades Internacionales número 91; la magnífica obra en ocho actos: EL CORAZON DE MARYLAND, por Dolores Costello; la graciosa cinta VAYA UN PEPINO!; estreno de la producción en siete actos JACAS PINTADAS, por Hoot Gibson.

Tanda de ocho y cuarto: EL CORAZON DE MARYLAND.

Tandas de cinco y cuarto y nueve y cuarto: Novedades Internacionales número 91; últimas exhibiciones de la preciosa comedia en nueve actos: DOS CABALLEROS ARABES (Two Arabian Knights), divertida producción interpretada con gran éxito por las estrellas William Boyd, Louis Wolheim y Mary Astor.

Mañana: EL LIRIO ROJO, por Ramón Novarro y Enid Bennett.

Martes diez: MI CHICA FAVORITA por Mary Pickford.

Miércoles once: ES MUY CONFIDENCIAL por Madge Bellamy.

Jueves doce: LA FIDELIDAD DE UNA ESCLAVA, por las hermanas Duncan.

Viernes trece: COMPROMISO, por Alyce Mills, Lou Tellegen, y Forrest Stanley.

Sábado catorce: SOTA, CABALLO Y REY, por John Gilbert.

7 E-8

JUEVES 12 — FAUSTO — JUEVES 12

SENSACIONAL ESTRENO EN CUBA

La grandiosa creación del Gran

Cecil B. de MILLE

El Drama intenso y gigantesco

El Rey de Reyes

La maravillosa producción que narra la vida del martir del Golgota, cuyas doctrinas perdurarán al través de los siglos. El hombre divino que se sacrificó por la humanidad. Roma y Judea en su epoca de esplendor. La tragedia que siempre conmovió al mundo civilizado

REPARTO INTEGRADO POR

34 ESTRELLAS

Entre las cuales se destacan

H.B. WARNER
JACQUELINE LOGAN
ERNEST TORRENCE
JOSEPH SHILDKRAUT
VICTOR VARCONI
WILLIAM BOYD
RUDOLF SHILDKRAUT
THEODORE KOSLOFF
JULIA FAYE

y mas de

5000 PERSONAS

en las mas espectaculares escenas

MUSICA ESPECIAL

GRAN ORQUESTA REFORZADA

Repertorio de la MEDAL FILM C.ª - Consulado 92 A

VICTROLAS ORTOFONICAS

AL CONTADO y A PLAZOS

SIN FIADOR

DESDE $100.00 EN ADELANTE

25 DE ENTRADA Y 9 AL MES

B. BARRIE. O'REILLY 57

CASI ESQUINA A AGUACATE

TELEFONO A-3262 HABANA

LYA DE PUTTI · EMIL JANNINGS · LYA DE PUTTI · EMIL JANNINGS · LYA DE PUTTI

VARIEDAD

La maravilla del siglo

A

Algo nuevo e interesante.

R

Reposará eternamente en su corazón.

I

Interpretación inimitable.

E

El éxito más grande de la época.

D

Dramaticidad suprema.

A

Algo distinto a todo lo conocido.

D

Dos únicas exhibiciones

PRONTO

Triunfo extraordinario de CUBAN-AMERICAN FILM CO.

M.E.C.D. 2016

AYER TARDE SE INAUGURO EL NUEVO LOCAL DEL INSTITUTO NACIONAL PARA LOS SORDO-MUDOS Y LOS ANORMALES

Para festejar este acontecimiento se organizó y desarrolló un bonito programa artístico musical en que tomaron parte los sordomudos "hablando" y "Cantando" obras musicales

Anteayer a las tres de la tarde, se efectuó la inauguración del nuevo local del Instituto Nacional de Sordo-Mudos y Anormales, sito en la calle Altarriba número 1, en la Víbora.

Para festejar este acontecimiento altamente significativo del progreso educacional de Cuba, los directores Edurado Segura y Emilio Teuma, organizaron un lucido acto, en el que tomaron parte principalísima como elemente indispensable varios sordo-mudos, dando así una prueba palmaria de cuanto puede hacer la educación científica en este sentido y cuanto puede hacer el Gobierno protegiendo estas instituciones y disminuyendo la cantidad de hombres incapacitados para el desempeño de sus funciones cívicas y sociales. Estos adelantos de la ciencia y de la pedagogía son factores decisivos para juzgar el grado de atención que un país presta a la educación y preparación de los ciudadanos.

La prueba dada nuevamente anteayer por el Instituto Nacional de Sordo-Mudos y Anormales evidencia el interés que ya se manifiesta en nuestra nación por evitar la existencia de los anormales, educando sus órganos y curando sus defectos; pero aún hay mucho que desear; en esta Institución laboran siete profesores sin percibir remuneración alguna y los dos directores solo perciben el sueldo de maestros interinos, es decir, menos que lo que corresponden a un maestro público. Y, sin embargo, cuán fructífera es la obra que realizan.

Volviendo a la reseña del acto celebrado anteayer para festejar la inauguración del nuevo edificio, el programa confeccionado se cumplió en todas sus partes, siguiendo este orden: "La Anunciación", cuadro plástico; "Un Vestido para el Niño Jesús", sainete; "Villancicos", coro, "El Pesebre de Belén", cuadro plástico; "Las Abejas", canción; "A Caza de Almas"; diálogo; "Las Palomas", canción; "La Santa Familia", cuadro plástico; "El Nazareno", sainete; "Villancicos' coro. El acto fué abierto por una sordo-muda que cantó el Himno Nacional. Tomaron participación en estos actos, entre otras las niñas siguientes: Mercedes Teuma, Dora Fernández, Emilia González, María C. González, Sara González, Adolfina Caballero, María C. Caballero, y Esperanza y Mariana Gumá. La música estuvo a cargo de la profesora María Josefa Iranzo de Teuma, y la organización de los números teatrales bajo la dirección de la señorita María Guerra.

Las maestras a que nos hemos referido, que altruistamente laboran en el plantel, son las señoritas María Gertrudis Miranda, María Amador, Nena Maceda, María Dolores Díaz Ventura, Estrella Soto y Estrella Isamat, y la señora Iranzo de Teuma, profesora del tono y ritmo musical. También trabaja en la Institución, como profesor de dibujo y pintura, el señor José Segura.

Dr. J. A. Hernández Ibáñez

CIRUJANO UROLOGO DE LA ASOCIACION DE DEPENDIENTES
ENFERMEDADES VENEREAS. VIAS URINARIAS. ENDOSCOPIA Y CIRUJIA DE LAS VIAS URINARIAS.

Después de su regreso de los Estados Unidos, ha reanudado sus **consultas.**
Domicilio: G y 19, Vedado. Teléfono F-5716.
CONSULTAS: Neptuno número 78, esquina a Manrique. De 11 a. m. a 1 p. m. y de 3 a 6 p. m. Teléfono A-5469. Habana.

STAVERT

LEGITIMO DRIL DE FABRICACION INGLESA
IDEAL PARA UNIFORMES

TONOS DE COLORES
Olivas.
Aceitunos.
Grises.
Plomos.
Aceros.
etc. etc.

TAMBIEN EN LAS GLASES
KAKI,
BLANCO,
SPORT Y
JASPEADO.

Exija el sello de garantía estampado en cada pieza.

NO SE DESTIÑE
PIDANLO EN LOS PRINCIPALES ALMACENES DE TEJIDOS Y SASTRERIAS

MARAÑON

Nos ha dejado sus dudas; pero es indiscutible que la mujer, es la llamada a atender el ajuar de su esposo y de sus hijos.
En consecuencia, está obligada a saber donde puede adquirir, por menos dinero, la mejor calidad de Ropa Interior, Pañuelos, Corbatas, Calcetines, etc.

LA CASA PERES

NEPTUNO No. 79 (entre S. Nicolás y Manrique.)—TEL. A-5738.

ABRIGOS de Señora

Acabamos de recibir extensa colección, y los hemos marcado a precios baratísimos, para venderlos pronto.

TENEMOS UN SURTIDO COMPLETO EN LOS ESTILOS MAS MODERNOS

¡Háganos una visita antes de comprar su abrigo!

COMPRENOS SUS MEDIAS DE SEDA

Bazar Inglés
LÓPEZ Y RIO, S. en C.
IMPORTADORES DE SEDERIA Y NOVEDADES
AVENIDA DE ITALIA Y SAN MIGUEL.

443 1d.-8

ANUNCIESE EN EL DIARIO DE LA MARINA

HABANERAS

(Viene de la página 9)

RIVIERA

EL CONCIERTO DE HOY

Concierto matinal.
A las diez.
Celébrase hoy, bajo la dirección del maestro Ernesto Lecuona, en el moderno y elegante Cine Riviera.
El programa, dividido en dos partes, lo doy a renglón seguido.

Primera parte

1.—**Mamaine",** (danzón); E. Grenet, por la orquesta.
2.—a) **Con el alma,** (criolla); E. Delfín, señorita Nena Plana y doctor Mario Remírez.
b) **Por qué?** (Capricho); G. Roig, señor Alberto Márquez.
c) **Vida mía,** (Canción); E. Sánchez de Fuentes, señorita Rosalía Oñate.
d) Serenata (de **Niña Rita**); E. Grenet, señor Miguel de Grandy.
3.—a) **Galanes y Damiselas,** (Vals de **Niña Rita**); E. Lecuona, señora María Fantoli de Carrasco y señor Grandy.
b) **Amor,** (Berceuse); E. Lecuona, señor Alberto Márquez.
c) **No quiero acordarme.** (Impromtu); E. Lecuona, señora María Fantolli de Carrasco.
4.—a) **Por fin te ví.**
b) **Amorosa.**
c) **Guajira.**
d) **Por que te vas?** E. Lecuona.
e) **Lo está de fiesta;** Solo de piano, por Lecuona.

Segunda parte

1.—**Calesero,** (Danzón); E. Grenet, por la orquesta.
2.—a) Canción del buen tiempo viejo; E. Grenet, por las señoras Oñate y Alfonso y los señores Remírez y Márquez.
b) **No puedo arrancarte** (Bolero); E. Grenet, por la señora **Carmencita** Alfonso.
c) **Palmira,** (Rumba); M. Simons.
d) **Las perlas de tu boca,** (Bolero); E. Grenet, por la señora Fantoli de Carrasco y el señor Márquez.
3.—a) **Siboney,** canción E. Lecuona, Nena Plana, mezzo soprano.
b) **Si lo quisiera Dios,** (Estribillo); E. Lecuona, por el doctor Mario Remírez.
c) **Ya sé que me olvidaste,** (Bolero). E. Lecuona, por la señora Fantolli de Carrasco.
d) **Soy razonable.** (Melodía); E. Lecuona, por el señor J. M. Grandy.
4.—**Mosaico de La Tierra de Venus;** E. Lecuona, por el conjunto.
Orquesta de Grenet.
Y el piano Steinway.

LA BODA DE AYER

En pleno día.
Al dar las doce.
Una boda celebrada ayer en la Parroquia de Nuestra Señora del Carmen.
Ante su altar mayor quedó solemnemente consagrada la unión de la señorita Caridad Tomás y el joven Pedro Barreda de Cárdenas.
Encantadora la novia.
Muy graciosa y muy bonita.
Sus señores padres, el doctor Salvador Tomás y su distinguida esposa Carmela Hernández, fueron los padrinos.
Como testigos actuaron el doctor Jacinto Carreras, los señores Víctor Hernández, Manuel Fariñas, Roberto Hernández y el doctor Leopoldo Marsana Pérez, miembro de la Junta de Educación de la Habana.
Mis votos aquí.
Por la felicidad de los novios.

CAMILA QUIROGA

De nuevo en la Habana.
Camila Quiroga.
A las satisfacciones de su tournée por los teatros de la Unión Americana tiene que asociar una muy grande, que la realza, que la enaltece.
Por el Rey Alfonso XIII ha sido designada para inaugurar el teatro de la Exposición de Sevilla.
Hechos están todos los preparativos para la nueva temporada de Camila Quiroga.
Comienza el martes.
En Payret.
Para la primera función ha sido elegida una preciosa comedia, **Cartas de Amor,** original del notable autor argentino José León Pagano.
Se han puesto ya de venta las localidades para la noche inaugural.
Pueden separarse por teléfono.
A-7157.

HONRAS

Primer aniversario.
De una dolorosa pérdida.
Cúmplese en la fecha de mañana, 9 de enero, del fallecimiento del que fué mi buen amigo el señor Carlos Nadal Benitez.
Con tal motivo se celebrarán solemnes honras, en sufragio de su alma.
En la Parroquia del Vedado.
A las nueve de la mañana.
Han sido dispuestas por su viuda, la señora María Teresa Marill, y sus hijos todos.
Ofrenda piadosa.
De santo recuerdo.

CAMBIO DE RESIDENCIA

En la ciudad.
Nueva morada.
Un buen amigo y buen compañero, Pepe Hernández Guzmán, ha mudado de residencia.
El querido Administrador General de **La Lucha** acaba de instalarse con su distinguida familia en los altos de la casa de Amistad número 82.
Me apresuro a decirlo.
Haciendo votos por su felicidad.

RENE SANTO TOMAS

Al concluir.
Una nota de dolor.
Allá, en sus queridos lares de Guanajay, dejó de existir ayer René Santo Tomás.
Desenlace fatal, tristemente previsto, de un grave padecimiento.
Nada pudo evitarlo.
Estéril la ciencia.
Tronchada quedó una existencia, en la flor de la juventud, llena de promesas.
Con amor y con afán cursaba el infortunado René los últimos años de la carrera de Medicina.
Lo lloran desolados unos padres y sus hermanos inconsolables.
Grande su pena.
Inmensa, sin nombre...

Enrique FONTANILLS.

La Emperatriz
LA CAMISERIA DE MODA

LA última novedad en artículos para caballeros propios para un regalo práctico y de gusto, la hallará siempre en los distintos Departamentos de esta casa, cuya especialización y experiencia justifican el nombre y el prestigio de que disfruta entre nuestros más distinguidos y más elegantes "clubmen".

Laureano López S. en C.
SASTRES-ARTISTAS
SAN RAFAEL 363
Creando y consolidando elegancias desde 1890

De charol negro
Precio rebajado $5.00

Tenemos también otros modelos en este precio, combinados con piel de color beis o gris. Remitimos al interior, con 30 centavos extra.

PELETERIA
BENEJAM
San Rafael e Industria

NOTICIAS DE LA TERMINAL

EL DESCARRILAMIENTO OCURRIDO AYER EN LA LINEA DEL SUR CAUSO UNA INTERRUPCION DE VARIAS HORAS

DESCARRILAMIENTO EN LA LINEA DEL SUR

Ayer descarriló en Capdevila el tren rápido de carga de Santa Clara a la Habana, que debe rendir viaje en la Terminal, en el patio de Miscelánea, a las 12 y 10 minutos de la tarde y que traía más de una hora de atraso. El suceso ocurrió a la 1 y 14.

Servían el tren el maquinista Manuel Ramos y el conductor Alvaro Martínez.

La vía quedó obstruída por espacio de varias horas, durante las cuales todos los trenes regulares que circulan por dicha línea tuvieron necesidad de variar de ruta.

EL SR. CARLOS FERNANDEZ

Ha tomado de nuevo posesión de su cargo, ya restablecido de las lesiones que sufriera en un accidente la semana anterior, el señor Carlos Fernández, competente oficial de la Administración de los Ferrocarriles Unidos y afectuoso amigo.

EL CORONEL FRANCISCO LOPEZ LEYVA

Salió ayer para Sagua la Grande el coronel Srancisco López Leyva, Interventor del Gobierno en el Banco Territorial.

EL SR. FLORENTINO MENENDEZ

Regresó ayer a Jovellanos el señor Florencio Menéndez, Presidente de los liberales de dicha localidad, y presidente también de la Junta de Educación del distrito.

EL DR. BELT Y SUS FAMILIARES

Acompañado de sus familiares salió ayer para Cárdenas, el doctor Jorge Alfredo Belt, distinguido profesional y afectuoso amigo.

EL SR. INOCENCIO ANSOLA Y SUS FAMILIARES

En el tren directo llegaron ayer de Cienfuegos, el señor Inocencio Ansola y sus familiares, que fueron esperados en la Terminal por familiares y amigos, entre ellos, el doctor Viriato Gutiérrez, Secretario de la Presidencia.

EL DR. LUIS N. MENOCAL

En el tren Expreso Limitado, llegó ayer de Jatibonico el doctor Luis N. Menocal, abogado de los Ferrocarriles Consolidados, acompañado de su hijo Luisito y del señor León Ferrer.

EL SR. R. FIOL CABALLERO

Llegó ayer de Cienfuegos el señor Rafael Fiol Caballero, Presidente de la Cámara de Comercio de aquella ciudad, que acaba de regresar de su viaje a Europa.

POLITICOS QUE VIAJAN

Llegó ayer el ex-Representante Angel Trinchet, Presidente de los liberales de Puerto Padre.

Llegó de Santiago de Cuba, el ex-Representante Manuel Hartman.

También llegó ayer a esta capital el doctor Salvador García Ramos, Vicepresidente del Consejo Provincial de Las Villas.

TREN DE CAMAGUEY

En este tren salieron ayer:

Los ingenieros Miguel Rosich y José López, al Roque. A Cárdenas: José A. Gronlier, Segundo Jefe de la Policía del Gobierno de Matanzas: José Méndez. A. Cienfuegos: Eduardo Rodríguez. A Camajuaní: Fernando Aguirre. A Camagüey: Francisco González. A Jovellanos: Vicente Pérez. A Ciego de Avila: José Redondo y su esposa. También a Cienfuegos: Rafael López Dorticós y sus familiares.

EL EXPRESO LIMITADO DE SANTIAGO DE CUBA

En este tren llegaron ayer:

El señor Rafael Arenas, procedente de Victoria de las Tunas. De Puerto Padre: Manuel García Muñoz. De Santiago de Cuba: Manuel Castellanos: la señorita Esperanza Martínez y la señorita María L. Agüero. De Camagüey: Ramón García Lavín y su esposa; la señora de Sánchez Batista. De Ciego de Avila: Ramón Ruiz. De Matanzas: Nemesio Urréchaga.

TREN A SANTIAGO DE CUBA

En este tren salieron ayer tarde:

Las interesantes señoritas Josefina de la Obra, Josefina Cueto y Serafina Velazco, que se dirigieron a Placetas: A Santa Clara: Miguel Hernández Sánchez, "Campanudo". A Jaruco: el Representante Manuel Castellanos Mena, con el objeto de asistir a los funerales del señor Espinel, efectuados ayer tarde en dicha localidad. A Cárdenas: el doctor Hernández. A Santiago de Cuba Generoso Jiménez. A Camagüey Claudio Izquierdo.

TREN DE STGO. DE CUBA

En este tren llegaron ayer tarde:

La señora Garzón de Masó, la señora Rodríguez de Masó y la interesante señorita Dolores Bravo procedentes de Santiago de Cuba, que fueron recibidas en la Terminal por familiares y amigos, entre ellos, las bellas señoritas Matilde y Aida Camacho y el Representante César Camacho Covani. De Matanzas: Esteban Baquedano y su esposa, la señora Juanita Carnot. De Jovellanos: Lorenzo Arocha y su esposa, la señora Jenny Sabourin. De Santa Clara: Serafín Fernández. De Madruga: el doctor Juan Vallhonrat.

Solís, Entrialgo y Cía.
TELEFONOS A-7221 M-9971
Centro Privado. 15 líneas

El Encanto
La Casa de las Novias

GALIANO (TODA LA CUADRA)
SAN RAFAEL y SAN MIGUEL

La fiesta de hoy en "El Encanto"

Hoy, a las ocho y media de la mañana, hacemos nuestro reparto de juguetes y otros efectos a 10.000 niños de las Escuelas Públicas con motivo de la festividad de los Santos Reyes Magos.

A cada niño se le hará entrega de una caja conteniendo:

1 precioso y práctico juguete
1 lata de leche condensada
1 lata de chocolate malteado
1 paquetico de galleticas

Y ADEMAS

una botella de la famosa MALTINA TIVOLI como obsequio de la empresa propietaria de La Tropical.

De otros interesantes aspectos de esta fiesta informa gentilmente la prensa, que con tan cordial aplauso acogió nuestra iniciativa.

LEPPO MENDEZ

TEATROS Y ARTISTAS

Vien de la página NUEVE

El héroe será Rafael López Somoza, actor cómico magnífico.

Rafael López Somoza, en "La tela" está admirable.

"Serafín el Pinturero", según saben nuestros lectores que, al ser **reprisada,** llevó al Principal de la Comedia numeroso público ávido de risa.

No faltarán en esas funciones del Martí los "Mosaicos Comedia".

LOS ZIEGFIELD FOLLIES UN GRAN ACONTECIMIENTO

Hoy, a las nueve de la noche, el Teatro Nacional será lo mismo que el célebre New Amsterdam Theatre de New York. Es una sorpresa que tiene la Habana en esta temporada de invierno. El luminoso Broadway cede su más bello espectáculo a nuestra ciudad. Y para el mejor triunfo de la capital más cosmopolita en este momento viene George E. Wintz con los Ziegfeld Follies, el conjunto de revistas deslumbrante que hay actualmente en el mundo. Muchos extranjeros que son huéspedes nuestros conocen los Ziegfeld Follies, gran número de cubanos también sabe el valor de estos cuadros encantadores; a la Habana no se la puede engañar con imitaciones. Y hoy la Habana comprobará que Mr. Wintz hace honor a su palabra cumpliendo su compromiso de presentarnos los verdaderos, los legítimos Ziegfeld Follies. Ruth St. Denis, la bailarina maravillosa, Ted Shaen, el danzarín que entusiasmó a públicos tan exigentes como los de París, Londres, Viena, New York... Y cien lindas criaturas que adornan con sus figuras la escena. Músicas deliciosas, incomparables decorados, exotismo de buen gusto. modas... Eso es los Ziegfeld Follies de esta noche en el Teatro Nacional. Para el gran número de personas que no ha podido obtener localidades hoy, habrá matinee el martes.

Ziegfeld Follies que harán su debut en el Teatro Nacional hoy 8 de Enero

M.E.C.D. 2016

CONTINUA AUMENTANDO DE MANERA MUY APRECIABLE LA RECAUDACION PARA EL FONDO DE OBRAS PUBLICAS

Sería realmente mucho mayor el total recaudado si todos los Ayuntamientos pagarán las diferencias en las rentas de casas y las zonas fiscales, las hipotecas y censos

Continúa devolviendo a empresas y comerciantes el impuesto del cuatro por ciento

En un informe rendido por el Director General del Fondo Especial de Obras Públicas, al Secretario de Hacienda doctor Gutiérrez de Celis, se hacen consideraciones muy importantes acerca de las recaudaciones obtenidas por aquella dependencia, de cuyo informe tomamos lo más interesante. Dice así el Director Especial de Obras Públicas:

"Señor Secretario:

Doy cuenta a usted con el estado de recaudación y desenvolvimiento de la Dirección, durante el período comprendido de primero de julio a 31 de diciembre de 1927 o sea el primer semestre del Ejercicio de 1927 a 1928 en curso.

Por el cuadro número uno se demuestran las recaudaciones en dicho período por cada uno de los impuestos que constituyen los ingresos para el Fondo Especial de O. Públicas, comparado con la de igual período del ejercicio de 1926 a 1927; siendo el montante de la correspondiente al actual ejercicio, de. $ 8.625.770.75
Y la de 26 a 27, de. . 7.992.475.10
Dando una diferencia de más a favor de 27 a 28, de. 633.295.65

En dicho período han experimentado disminución en las recaudaciones los impuestos de medio por ciento, en la cantidad de $57.914.41; diez por ciento sobre artículos de lujo en $10.255.87; cuarto por ciento de Bancos y Banqueros, en $24.700.35; un cuarto por ciento sobre exportaciones en $5.367.93; y dos por ciento sobre fincas rústicas, en $67.32, que hacen un total de $98.305.82.

Por reparos formulados por el cuarto por ciento a Bancos y Banqueros; Derechos Arancelarios del diez y tres por ciento; Hipotecas y Censos y Transporte Terrestre, está pendiente de cobro la cantidad de $268.909.07, la que constituyendo un ingreso efectivo a realizar en breve plazo, permite formular la consideración de que la diferencia de recaudación con el semestr edel ejercicio anterior, debe estimarse en la cantidad de $902.204.72.

Sin el sensible atraso que se advierte en las recaudaciones por Hipotecas y Censos en las distintas Zonas Fiscales, principalmente en las de Occidente y Centro de esta Capital; las de Guanabacoa y Cienfuegos, debido según informan sus respectivos administradores en unos scasos a la falta de personal para tramitar los cobros y principalmente los expedientes de apremio, y en otros a desconocerse en muchos casos el domicilio del daudor; las recaudaciones en este semestre han debido cubrir una cantidad no inferior a NUEVE MILLONES DE PESOS; ya que en algunas de ellas lo pendiente de cobro sin requerir a los contribuyentes de pago llega a la respetable suma de DOSCIENTOS MIL PESOS. Sobre estas demoras la Dirección haciéndose eco de las manifestaciones respecto a la falta de personal, ha llamado la atención de esa Secretaría, la que tiene el estsudio el dejar solucionado el problema en definitivo, sin perjuicio de la adopción de medidas del momento que auxiliando a las mismas se permitan activar las recaudaciones; y en cuanto a lo referente al desconocimiento del domicilio del deudor, aun cuando el artículo 16 de la orden 501 tiene previsto el caso, ello no obstante se ha estudiado lá adaptación de su aplicación a esta clase de débito y tan pronto se rinda el informe pedido al Departamento Legal de Consultoría a ese respecto, se dará una instrucción que deje regularizado al sistema de esos cobros.

El cincuenta por ciento de recaudación por aumentos en la Propiedad Territorial que autoriza el artículo 19 de la Ley de Obras Públicas, es otro de los ingresos que está pendiente de ingreso, casi en su totalidad, puede decirse, en el Fondo de Obras Públicas por parte de las Administraciones Municipales, las que no obstante el deber que les impone el citado artículo 19 y 86 y 87 del Reglamento para la ejecución de la Ley de Obras Públicas, han venido presentado tal resistencia pasiva a ello que ha obligado a dictar la resolución de primero de diciembre de 1927 publicada en la Gaceta del día 9 del propio mes, por virtud de la cual se hace obligatorio a los Municipios el ingreso de las cantidades que tengan recaudadas por ese concepto en un plazo de 30 días hábiles que vencerán en 25 de enero actual. El cumplimiento que a esa resolución se dé, trazará la línea de conducta a seguir hasta dejar realizados los ingresos en su totalidad.

Las recaudaciones por el cuarto por ciento, llevado a "Cuenta sujeta a Liquidación", desde julio de 1925 a diciembre 31 de 1927 arrojan $1.857.246.53; de los cuales se han devuelto a los exportadores 933.389 pesos, 41 centavos; se han ingresado en firme, por no reclamados y caducados $222.914.17; quedando pendiente por devolver e ingresar por caducados y no reclamados 700.942 pesos, 45 centavos.

El mayor impulso a esas devoluciones se ha dado a partir del primero de julio de 1927 en que se reorganizó el Departamento respectivo, habiéndose tramitado 2.835 expedientes de los 6.599 recibidos, estando el resto en tramitación. Es de advertir que de los 3.764 expedientes pendientes de Liquidación, 1.500 de ellos dependen de su despacho de que las Aduanas rindan el informe correspondiente al modelo "80-C" y 1.453 también en espera de que se rinda informe referente al Modelo "21-C" no siendo por tanto atribuible en gran parte la demora en el despacho de la marcha del Negociado y Sección respectiva de esta Dirección. A la fecha de este informe sólo están pendientes de comunicar a los interesados, por haber sido ya aprobadas 456 devoluciones.

De lo librado a la Pagaduría de esta Dirección a partir del primero de julio por devoluciones del cuarto por ciento solamente están por pagar $29.921.81, debido en su mayoría al hecho de que los interesados no han presentado oportunamente los justificantes de pago.

El Negociado de Recargos Arancelarios por el tres y diez por ciento, ha recibido 13.130 Modelos "1-D" y Revisados 13.127 como también 14.946 Hojas de Adeudos de las que ha examinado 14.940 deduciendo en virtud de esa revisión 1.018 reparos con un montante de $13.962.08 por importación y $5.302.89 para el Fondo Especial de Obras Públicas.

El Negociado de examen de balances de Bancos y Banqueros ha girado visitas a distintas instituciones bancarias a fin de comprobar diferencias advertidas en los Balances examinados que han originado reparos en número de 1.800 produciendo una diferencia a recaudar, de $102.425.94; aparte de otras materias que ha tramitado, relacionadas con esos Balances; mereciendo especial mención el trabajo de unificación de los modelos para rendir la Contabilidad de esos Bancos en relación con el cuarto por ciento.

El Negociado que tiene a su cargo la tramitación de los asuntos relacionados con el impuesto de la Gasolina, ha tramitado distintos expedientes, algunos de ellos pendientes de aprobación y que han de rendir ingresos de alguna importancia si son aprobados los reparos formulados, ante los cuales figura uno por más de TRESCIENTOS MIL PESOS relacionado con una importación de petróleo al cual se aplicó por la Aduana la Ley de 14 de julio de 1917, opinando en sentido contrario dicho Negociado, la Sección y Dirección.

La Sección de Hipotecas y Censos y Transporte Terrestre por medio de sus Negociados respectivos, han tramitado en el Negociado de Hipotecas 734 expedientes, de los cuales 531, corresponden a Reparos formulados a las liquidaciones del dos por ciento sobre hipotecas practicadas en las Administraciones Fiscales, con un montante de $6.345.66, correspondiendo $938.43 a la Administración de Occidente de esta Capital; $1.054.89 a la de Mariano y $4.352.34 a la de Cienfuegos. Es de advertir que la iniciación del examen de esos ingresos y deducción de reparos data de fecha reciente debido a la escasez de personal que hubo en la Dirección hasta s uúltima reorganización.

EL "DIA DEL HOGAR" CELEBRADO AYER EN EL "CLUB FEMENINO DE CUBA" RESULTO UNA BRILLANTE FIESTA

Tan animada como grata fué la celebración que el "Día del Hogar" tuvo ayer tarde en el Club Femenino de Cuba, coincidiendo la fiesta anual con la inicial de 1928, en su primer sábado de enero.

Notas singulares de esta simpática conmemoración fueron la obsequiosidad de las numerosas asociadas, enriqueciendo el ornato y decorado de la Casa Club.

Amén de las donaciones personales, un grupo de entusiastas inició una prorrata destinada a la adquisición de una lámpara "100x100" para el salón de actos, que hoy mismo quedará instalada. Y "lucirá", seguramente, de modo singular.

Las amables horas de camaradería fraterna transcurridas ayer tarde en el Club Femenino de Cuba sólo tuvieron por paliativo inevitable la sensible ausencia de la Presidenta, señora Emma López Seña, tan justamente bienquista de todas las asociadas, retenida en su lecho por leve dolencia.

Para avalorar la fiesta social se improvisó un exquisito programa en el que engarzó la señorita Piñeiro espléndidas recitaciones, alhajándola la señorita Ofelia Rodríguez Acosta con la lectura, exquisita por doble manera, de un "Cuento" de que es autora, "Oblación" en que fué justamente ovacionada.

La señora Dulce María Sáinz de la Peña llenó medularmente el programa, a tono con la solemnidad de la efemérides social, con su interesantísimo trabajo "El Día del Hogar en el Club Femenino", que prologó con sentidos párrafos de su habitual modestia, dedicando un afectuoso recuerdo a la señora López Seña, a cuya iniciativa declaró era debida la anual conmemoración.

Explicó bellamente la señora Sáinz de la Peña sus conceptos—atinadísimos—del hogar familiar y de los hogares sociales, justificando la celebración del instaurado en el Club Femenino en el simbólico Día de Reyes, fecha propicia para todos los optimismos, ya dictados por la fe, ya imaginados un poco infantilmente, como a todos nos ocurre.

De tal guisa aludió al lema social "Valor y perseverancia", virtudes que enalteció cumplidamente, alentando a sus compañeras a proseguir laborando por el auge del Club, tesoneramente, para mejor satisfacer la dual necesidad—material y moral—que a todas ha de complacer realizar, proclamando la perdurabilidad de las entidades ideológicas, como el "Club Femenino", glosando devotamente la ya rica ejecutoria que lo enaltece en los distintos sectores de su actividad social, destacando las de carácter benéfico y cultural y de protección a la niñez.

Y con una alentadora invocación a la conciencia de las féminas cubanas, la señora Sáinz de la Peña cerró su admirable disertación augurando a Cuba y a la mujer cubana días gloriosos en el futuro nacional.

Tras las generales congratulaciones a la señora Sáinz de la Peña, las asistentes fueron obsequiadas con un rico buffet.

POLITICA Y POLITICOS

EL PROBLEMA CONSERVADOR DE CAMAGUEY ANTE LA JUNTA CENTRAL ELECTORAL

UNA LABORIOSA SESION CELEBRO AYER EL MAXIMO ORGANISMO ELECTORAL, TOMANDOSE NUMEROSOS E IMPORTANTES ACUERDOS.—PROSIGUE CON ACTIVIDAD LA CAMPAÑA REFORMISTA EN LA HABANA.—OTRAS NOTAS POLITICAS

Reunión extraordinaria del Ejecutivo del Directorio Municipal pro Reforma Constitucional del Municipio de la Habana

A las cinco de la tarde de ayer tuvo lugar en el Círculo Liberal de la calle de Galiano número 66, la importantísima y extraordinaria reunión que se había anunciado con mucha antelación del Ejecutivo del Directorio Municipal de la Habana. Esta reunión constituyó una de las más importantes del expresado Organismo, debido a los trabajos que en la misma se conocieron y al gran número de miembros concurrentes, que trabajan con empeño y decisión en pro de la obra del general Machado sobre la reforma de la carta fundamental de la República.

La concurrencia

Presidió el acto, el señor Presidente del Partido Popular Cubano, Benito Lagueruela, quien como se sabe presta a esta obra todo su entusiasmo y actuaron de Secretarios los señores José Ramón Egües, Vice Secretarios de Actas del Ejecutivo y Ludovico Soto en su carácter de miembro de la Comisión de la Prensa. Entre los concurrentes pudimos anotar las siguientes personas: Doctor García Galán, Osvaldo Valdés de la Paz; doctor Alfredo Bosque, Pablo Herrera, Augusto Franqui; Miguel Angel Díaz Piedra; Enrique Elizaga; Antonio Pardo Suárez; Amador de los Ríos; Miguel Angel Piñeiro; Carlos Portela; Gabriel Casanovas; coronel José Eliseo Cartaya; Eligio Madán; Antonio Marichal; Eduardo Reyna; Manuel González Jiménez; doctor Emilio Valdés Valenzuela.

Importantes informes de los trabajos realizados por el Directorio

Después de abierta la sesión por el señor Lagueruela cursó órdenes al Secretario de leer el informe presentado al Ejcutivo del Directorio por el Departamento de la Secretaría del mismo. El señor Secretario dió lectura al expresado informe que comprende distintos particulares relacionados con los trabajos realizados por el Directorio desde su constitución hasta el 31 de diciembre. El informe emitido por Secretaría que es una pieza conceptuosa, concreta perfectamente que existe una verdadera oficina organizada que trabaja con celo y desinterés en pro de la Reforma Constitucional.

Se hace notar en el documento de que venimos haciendo mención toda la correspondencia cursada por dicha oficina en los meses de noviembre y diciembre contestaciones de dichas comunicaciones, informaciones generales de Prensa, constitución de los diez y seis primeros Directorios Primarios de los barrios de esta capital y que son como siguen Paula, Monserrate; San Isidro; Vedado; Jesús del Monte; Cayo Hueso; Medina; Santa Clara; San Juan de Dios; Príncipe; Santa Teresa; Calvario; Punta; Templete; Atares; Marte. Continúa dicho informe detallando otros activos trabajos de la Secretaría en pro de la organización general del Municipio de la Habana relacionada con la Reforma de la carta Fundamental de la República obra esta que como se sabe significa un anhelo para el gran patriota general Machado, y una necesidad para la nación por cuanto ella tiende a estabilizar la patria soñada por el Apóstol Martí.

Un voto de felicitación al secretario Egües

Después de haber concluída la lectura del informe a que hemos hecho referencia la Asamblea en pleno tributo al señor José Ramón Egües Vicepresidente de actas una calida ovación. A renglón seguido el señor Presidente propuso que se le concediera un voto de gracias al Vice-secretario Egues y al jefe de la Oficina de la Secretaría señor Ludovico Soto por la brillante información de los trabajos del Ejecutivo del Directorio. Esta proposición fué acogida con entusiasmo indescriptible por la Asamblea.

Importantes proposiciones aprobadas

Los señores Delegados José Ramón Egues, Antonio Pardo Suárez; Manuel González Jiménez; Gabriel García Galán; Enrique Elizaga; Carlos Portela, propusieron a la Asamblea que en lo sucesivo puedan ser designados vocales de los Directorios Primarios que se constituyan todas aquellas personas que no perteneciendo a ninguna de los Ejecutivos de los partidos políticos concurran a la constitución de los organismos primarios. Esta proposición fué aprobada por unanimidad.

Voto de gracias a la prensa

Del mismo modo los señores Delegados antes señalados propusieron a la Asamblea que se consigne un voto de gracia y de simpatía para los Redactores políticos de los diarios habaneros "Heraldo de Cuba"; DIARIO DE LA MARINA, "La Prensa", "El Universal", "La Lucha" 'El País' "El Imparcial", "El Mundo", y 'El Comercio', por las valiosas informaciones que vienen publicando acerca de la Reforma Constitucional. Esta proposición no sólo mereció la aprobación unánime sino que fué objeto de una calurosa ovación por parte de la Asamblea.

Otros votos de gracias

Así mismo la Asamblea acordó dar un voto de gracias a los oradores que venían señalándose en esta campaña con el mayor desinterés y exponiendo doctrinariamente las ventajas de la Reforma Constitucional. Estos oradores son los siguientes: doctor Manuel Fernández Guevara, Antonio Pardo Suárez; Manuel González Jiménez; Martín Reinoso; Ludovico Soto; José Ramón Egues, Desiderio de Cárdenas; Gabriel García Galán; José Polanco Pantaleón; Arturo Barrio; Ezequiel Zaracent; doctor Juan Bautista Núñez Pérez; Pablo Herrera; doctor Miguel Angel Céspedes; Carlos Girón; y Osvaldo Valdés de la Paz.

También se acordó conceder un voto de gracias a la Comisión de Propaganda que dirige el incansable luchador Antonio Pardo Suárez acompañado de su secretario el señor Manuel González Jiménez y demás miembros que integran esta rama valiosa del Directorio Municipal pro-Reforma Constitucional.

Mensaje de pésame

La Asamblea acordó por unanimidad ponerse de pié en memoria de la señora Rita Flores de Campos Marquetti recientemente fallecida y enviar un testimonio de condolencia al general Campos Marquetti por la irreparable pérdida que acaba de experimentar y la cual ha sido sentidísima por toda la sociedad habanera.

Próxima reunión

El señor Lagueruela invita a todos los reunidos y por este medio a los no asistentes y que componen el Ejecutivo del Directorio para el lunes a las cinco de la tarde y a cuya reunión asistirán el señor Secretario de Gobernación y el Gobernador Provincial para tratar sobre los festejos de los partidos políticos a los Delegados de la VI Conferencia Pan-Americana.

Resumen de la reunión

Después de ser conocidas por el Ejecutivo del Directorio Municipal diversas comunicaciones tendientes a elevar el concepto de la propaganda para la reforma de la Carta Constitucional, se organizó un torneo oratorio en el cual hicieron uso de la palabra los señores doctor Gabriel García Galán, Antonio Pardo Suárez; Augusto Franquiz; José Ramón Egües; Osvaldo Valdés de la Paz; José Polanco Pantaleón; doctor Alfredo Bosque y Benito Lagueruela; Consignados un voto de felicitación para los oradores que de manera brillante expusieron ideas acerca de la Reforma Constitucional y de los trabajos del Directorio para llegar al más franco éxito del plebiscito.

Luminoso informe del señor José R. Egües

AL DIRECTORIO:

Al reunirse en este día el Ejecutivo del Directorio Municipal Pro-Reforma Constitucional, esta Secretaría se encuentra en el deber de dar cuenta a los presentes de todos los trabajos, gestiones y actos realizados por la misma en cumplimiento de acuerdos del Directorio y encaminados al mejor éxito de la campaña plebiscitaria en este Municipio.

Como quiera que en la reunión celebrada con fecha 11 de noviembre del año pasado hubo de acordarse nombrar vocales del Directorio Municipal a las personas indicadas por los Presidentes de los Partidos políticos que integran esta conjunción, así como designar las Comisiones de Propaganda, Hacienda y Prensa y nombrar también los delegados de este organismo en las distintas Secretarías de Despacho y Oficinas del Estado, la Provincia y el Municipio, esta Secretaría, cumplimentando dichos acuerdos, hubo de extender los 39 nombramientos de vocales correspondientes al Partido Conservador; los 27 nombramientos de vocales correspondientes al Partido Demócrático; los 38 nombramientos de vocales correspondientes al Partido Liberal; los 18 nombramientos correspondientes al Partido Reformista; los 25 nombramientos correspondientes al Partido Popular Cubano; no habiendo podido extender los correspondientes al Partido Republicano, dado que a estas horas el Presidente del Ejecutivo de dicho Partido, señor Cabana, no ha remitido al Directorio la lista de nombres de los afiliados al mismo.

Asimismo tengo el gusto de informar que se han cursado los nombramientos del señor Antonio Pardo Suárez, como Presidente de la Comisión de Propaganda; de los señores que integran las Vicepresidencias y las Secretarías y Vicesecretarías respectivas y los nombramientos de setenta y seis vocales que tiene dicha Comisión, la cual constituída por su mesa ha venido laborando desde el primer día con celo, diligencia y actividad insuperable en los trabajos de organización de los Comités Primarios de esta Municipalidad.

También en su oportunidad hubo de extendérsele el nombramiento al señor Francisco Mestre, como Presidente de la Comisión de Hacienda, así como al señor Zorrila, como Vicepresidente, y a los señores Rafael Jorge Sánchez y doctor Angel Izquierdo, como Secretario y Vicesecretario, respectivamente, y los nombramientos de los veintinueve vocales que integran dicha Comisión de Hacienda, la mayoría de los cuales han acusado recibo aceptando dicha designación.

Con fecha 14 de noviembre hubo de extendérsele el nombramiento de Presidente de la Comisión de Prensa al señor Enrique Serpa, así como al señor Figueredo el de Vicepresidente, y a los señores Antonio Polo y Ramón Gárate como Secretario y Vicesecretario de la referida Comisión y también se enviaron los veinticinco nombramientos de vocales de que consta el referido organismo Igualmente con fecha 17 de noviembre se extendieron los nombramientos correspondientes a miembros de la Comisión Electoral por el Partido Liberal y que está integrada por veinticinco Presidentes de Comités de barrio de dicho Partido.

También con fecha del propio mes se extendieron los quince nombramientos de vocales de este Directorio a favor de concejales y miembros de la unta de Educación y, finalmente, esta Secretaría, rematando tan ímproba labor, extendió los nombramientos de dos delegados para la Secretaría de Hacienda, de dos para la de Sanidad y Beneficencia, de dos para la Secretaría de Gobernación, de dos para la Secretaría de Instrucción Pública y dos para la Junta de Educación, de dos para la Secretaría de Agricultura y Comercio, de dos para la Secretaría de Obras Públicas, de dos para la Secretaría de Justicia, de cuatro para la Secretaría de Estado, de tres para la Secretaría de la Presidencia, de dos para la Secretaría de Comunicaciones, de una para el Ayuntamiento de la Habana, de una para el Gobierno Provincial, de uno para el Senado de la República, de dos para la Cámara de Representantes y de uno para la Intervención General del Estado.

Todas estas comunicaciones ascienden a un total de **trescientas sesenta y seis**, cursadas como anteriormente hemos dicho, durante el mes de noviembre, labor que se ha realizado sin contar con más recursos que el de la buena voluntad y el mejor deseo de ayudar al éxito de la campaña.

Asimismo durante el propio mes de referencia hubieron de cursarse comunicaciones de carácter general y político, cumpliendo órdenes de la Presidencia de este organismo en número de treinta y ocho, sin contar los acuses de recibo de documentos y cartas recibidas en esta Secretaría. Y para rematar la labor del mes de noviembre, tengo que informar que en el curso del mismo se enviaron a los periódicos seis avisos o informaciones relativas a los trabajos de organización y de propaganda del Directorio, así como hemos venido anunciando las constituciones de los Directorios Primarios día por día.

Trabajos realizados durante el mes de noviembre

Comienzan las labores reformistas en la Habana en el mes de Diciembre con la constitución del primer Directorio Primario en el barrio de Paula, donde el señor Eligio Madan y Madan, del Partido Popular Cubano, fué electo Presidente, y Secretario el señor Enrique Coronel Morales, del Partido Republicano. Esta constitución se efectuó la noche del primero de diciembre.

El día 3 del propio mes se constituyó el Directorio Primario del Barrio de Monserrate, siendo proclamado Presidente el señor Juan Luis Tiant del Partido Popular Cubano, y el señor Sergio Grillo, del Partido Liberal. El día 5 de diciembre se constituyó el Directorio del barrio de San Isidro, siendo electo Presidente el señor José Polanco Pantaleón, del Partido Conservador, y el señor Ezequiel Zarracent, Secretario, del Partido Liberal. El día 9 se constituyó el Directorio Primario del barrio del Vedado, siendo Presidente Eugenio Bango Mayor, del Partido Republicano, y como Secretario, Carlos Girón Bofil, del Partido Conservador; el día 12 se constituyó el Directorio del barrio de Jesús del Monte, siendo Presidente el doctor Manuel Sánchez Quirós, del Partido Liberal, y Agustín Sánchez Romaguera, como Secretario, del Partido Conservador; el día 13 de diciembre se constituyó el barrio de Cayo Hueso, siendo electo Presidente el señor Francisco Navarro Hernández, del Partido Conservador, y Secretario, el señor Cipriano Vigoa Bernal, del Partido Liberal; el día 15 de diciembre se constituyó el Directorio del barrio del Medina, siendo electo Presidente el doctor Gustavo Pérez Abreu, del Partido Liberal, y Secretario el doctor Pedro Doval, del Partido Conservador; el día 16 de Diciembre se constituyó el Directorio Primario en el barrio de Santa Clara, siendo electo presidente el señor Garcilaso de la Vega, del Partido Liberal, y Secretario el señor Luis Puente Socarrás, del Partido Popular Cubano; el día 20 se constituyó el Directorio del barrio de San Juan de Dios, siendo electo Presidente el señor Ernesto López Marín, del Partido Reformista, y como Secretario, el señor Rafael González Cruz, del Partido Conservador; el día 21 se constituyó el Directorio del barrio del Príncipe, siendo electo Presidente el señor Nicolás Cabrera, del Partido Liberal, y Secretario, el señor José Antonio Pelayo, por ser Presidente de la Agrupación Juventud Liberal de dicho barrio; el día 22 de diciembre se constituyó el Directorio del barrio de Santa Teresa, siendo electo Presidente el señor Rafael Gordillo, del Partido Conservador, y Secretario, el señor Pedro Casanova, del Partido Popular Cubano; el día 23 de diciembre se constituyó el Directorio del barrio del Calvario, siendo electo Presidente el señor Enrique Díaz, del Partido Popular Cubano, y como Secretario, el doctor Adolfo Morales, del Partido Liberal; el día 26 se constituyó el barrio de Punta, siendo electo Presidente el señor Roberto F. Tiant, del Partido Reformista, y como Secretario, el señor Horacio Valdés, del Partido Republicano; el día 28 se constituyó el bario del Templete, siendo electo Presidente el señor Antonio Valdés Carrero, del Partido Reformista, y como Secretario, el señor Angel Linares, del Partido Popular Cubano; el día 29 se constituyó el Directorio del barrio de Atarés, siendo electo Presidente el señor Guillermo Laguardia Vega, del Partido Liberal; Secretario, el señor Bruno Moro Verara, del Partido Conservador.

Cierra el ciclo de la constituciones de este mes el barrio de Marte, que se constituyó el día 30 de diciembre, habiendo sido electo como presidente el señor Antonio Ortiz García, del Partido Liberal, y como Secretario, el doctor René Acevedo Laborde, del Partido Popular Cubano

Como podrá ver este Directorio, durante el mes de diciembre se constituyeron dieciséis Directorios Primarios en la capital, labor que ha podido realizarse gracias a la actividad y diligencia de la Comisión de Propaganda presidida por el señor Antonio Pardo Suárez, que ha sido secundado muy eficazmente por los señores Manuel González Jiménez y Amador de los Ríos, secretarios de dicha Comisión. A estas constituciones efectuadas noches tras noches han acudido con regularidad plausible elementos de la Comisión de Propaganda, de la Comisión de Prensa, representada por el señor Ludovico Soto y también han acudido a las mismas los señores Gabriel Casanovas, Eligio Madan, Antonio Marichal y José Ramón Egües, como vicesecretario de este organismo, los que han dado fe de dichos actos suscribiendo las actas de constitución.

Quiero también informar a este Ejecutivo que en el propio mes de diciembre se han cursado a los periódicos veintisiete informaciones de prensa, habiendo tenido el concurso entusiasta y decidido de los periódicos DIARIO DE LA MARINA, "La Discusión", "Heraldo de Cuba", "El Universal", "La Lucha", "El Imparcial" y "La Prensa", todos los cuales han recogido en sus columnas las sendas informaciones remitidas por nosotros. En cuanto a "El País", "El Mundo", se han concretado a dar notas de estos actos, alegando la falta de espacio para publicar todas las informaciones remitidas. Creo de justicia recomendar a este Ejecutivo que se acuerde un voto de gracias para los redactores políticos de los mencionados periódicos ya que ellos han secundado de manera eficiente y gratuita los trabajos de este organismo. También me permito recomendar a este organismo que se les conceda un voto de gracia y simpatía a los compatriotas señores doctor Manuel Fernández Guevara, Ezequiel Zarracent, comandante Martín Reinoso, Desiderio de Cárdenas, Arturo Barrios, doctor Gabriel García Galán, Manuel Cuadra, Juan Agrelo, Isaac de los Reyes, Armando Fernández Silva, José Polanco Pantaleón, Rafael Reyna, Enrique Reyna, doctor Gustavo Pérez Abreu, Dr. Juan Bautista Núñez Pérez, Hernán Victorero, toda vez que con una dedicación extraordinaria y un desinterés sin límites acuden a todas las reuniones de constitución de Directorios, realizando una propaganda continuada y efectiva, ya que muchos de ellos integran el cuadro de los oradores de la presente jornada.

Debo daros cuenta, también, de que por esta Secretaría se han cursado sesenta comunicaciones de carácter general y político, en el curso del mes de diciembre, de las cuales, la mayor parte respondía a trabajos de la Presidencia y de la propia Secretaría.

La Comisión de Propaganda ha ido remitiendo periódicamente las actas de los distintos Directorios Primarios constituídos, las cuales se encuentran en el archivo a la disposición de esta Asamblea; y copias de las mismas a la disposición de los Ejecutivos Provincial y Nacional de la Reforma, así como una para el director político, doctor Viriato Gutiérrez.

Otra información que debe conocer este Ejecutivo son las periódicas reuniones que celebra semanalmente la Asamblea de Delegados y las Secretarías del Estado y oficinas del Estado, la Provincia y el Municipio, todas ellas bajo la presidencia del señor Benito Lagueruela, y en las cuales, entre otras cosas hubo de acordarse la impresión de tarjetas de censo para que fueran llenadas por los empleados públicos de los distintos departamentos.

De estas tarjetas hubieron de remitirse dos mil quinientas a la Secretaría de Comunicaciones; tres mil a la Secretaría de Hacienda; tres mil a la Secretara de Sanidad y Beneficencia; cuatrocientas a la Secretaría de Agricultura; tres mil a la Secretaría de Gobernación; cuatrocientas a la Secretaría de Justicia; cien a la Secretaría de la Presidencia; cuatrocientas al Gobierno Provincial; tres mil a la Secretaría de Instrucción Pública; trescientas al Senado; y trescientas a la Intervención General de la República. En cuanto a la Secretaría de Obras Públicas tengo el sentimiento de informar que a pesar del tiempo transcurrido desde que a la disposición de los señores delegados se encuentran dichas tarjetas, aun no han creído conveniente llevarlas, alegando que no se encuentran autorizados por el secretario de aquel Departamento, doctor Carlos Miguel de Céspedes, razón por la cual no han podido ellos rendir su trabajo. Tampoco la Cámara de Representantes ha recibido las suyas pero es porque este organismo se encuentra en receso desde el mes anterior, esperando nosotros que su delegado señor Martínez Iradi nos dé orden después del día 15 para cumplimentar su misión. Sobre este asunto debo informar también que los delegados de la Secretaría de la Presidencia y el delegado del Senado, han remitido a esta Secretaría las tarjetas de los Centros de Empleados de esos Departamentos, por lo cual me permito recomendar a dicha Asamblea que acuerde un voto de gracia para dichos delegados.

Finalizo esto informándole al Ejecutivo del Directorio Municipal, que hasta el presente hemos recibido las actas de constitución de cuarenta y ocho Agrupaciones y Juventudes Políticas organizadas en los distintos barrios, las cuales han quedado inscriptas y reconocidas oficialmente en los libros de esta Secretaría, a los efectos de que se les reconozca su derecho a formar parte de los Directorios Primarios.

Y, creyendo haber cumplido con mi deber, me es grato saludar a todos los presentes,

José R. Egües.
Vice-Secretario de Actas.

La sesión de ayer de la Junta Central Electoral

En el día de ayer celebró sesión la Junta Central Electoral, bajo la presidencia del Licenciado (Marco Aurelio Cevantes, conociendo de los siguientes particulares.

Sobre el problema conservador de Camagüey

—Dada cuenta con el escrito del doctor Pedro Herrera Sotolongo, en nombre y representación de Alberto Leiva y Hernández y otros más hasta el número de diez y seis, estableciendo reclamación contencioso-electoral al amparo del Art. 283 del Código Electoral contra la reunión del Comité Ejecutivo Provincial del Partido Conservador Nacional en Camagüey el 19 de diciembre último, e impugnando la segunda convocatoria que se hizo para la referida sesión, acordó la Junta por providencia que mandó unir el expediente admitir y sustanciar la reclamación, disponiendo se notificase ésta al Presidente del Comité Ejecutivo Provincial del Partido Conservador Nacional y a la Junta Provincial Electoral de Camagüey para que esta última remita todos los antecedentes que obren en su poder que estén relacionados con la reclamación de que se trata, así como certificación de la fecha en que en cumplimiento de la Instrucción General Serie "A" número catorce se fijó en la tablilla de anuncios de esa Junta el aviso de la segunda convocatoria que se hizo para la reunión del día 19 de diciembre próximo pasado del referido Comité Ejecutivo Provincial del Partido Conservador Nacional.

Denuncias del senador Collazo

—Se dió cuenta con el escrito del señor Fiscal del Tribunal Supremo remitiendo el dirigido por el Senador Rosendo Collazo con fecha 17 de diciembre último al señor Fiscal de la Audiencia de Camagüey, denunciando haber llegado a su conocimiento se emplearían medios violentos para tratar de adulterar el resultado de la reunión del Comité Ejecutivo Provincial del Partido Conservador Nacional en Camagüey el 19 del pasado mes, la Junta acordó quedar enterada.

A la municipal electoral de Mantua

A comunicación de la Junta Municipal Electoral de Mantua pidiendo autorización para trascribir a nuevos Registros provisionales las inscripciones que constan en los actuales Registros Provisionales que se encuentran en mal estado, acordó la Junta concederle la autorización solicitada comunicándole lo ya resuelto con motivo de igual autorización que le fué concedida a la Municipal de San Fernando de Camarones.

Causa sobreseida

A comunicación del Juez de Instrucción de Remedios, participando que en cumplimiento de lo interesado por esta Central en el expediente de la queja formulada contra el señor Carlos M. Cartaya y Simpson Secretario de la Junta Municipal Electoral de Placetas, que la causa seguida en ese Juzgado en la que figuraba como acusado el referido Secretario fué sobreseída por auto de 21 de diciembre último, dictado por la Sala de Justicia de la Audiencia de Santa Clara, conforme al caso primero del Art. 641 de la Ley de Enjuiciamiento Criminal, acuerda la Junta quedar enterada y que se archive.

Otros acuerdos de la Junta Central

—Quedar enterado la junta de las comunicaciones de las juntas provinciales electorales de la Habana, Matanzas, Santa Clara, Camagüey y Oriente, remitiendo avisos de sus municipales sobre cumplimiento de lo preceptuado en los artículos 41 y 90 del Código Electoral; de la comunicación fecha 17 del pasado mes de la Audiencia de Camagüey, sobre designación del doctor Gonzalo López Trigo, catedrático del Instituto de Segunda Enseñanza para miembro ex-oficio de la Junta Provincial Electoral de Camagüey; de las comunicaciones de la Junta Provincial Electoral de Santa Clara, fechas 21 y 22 del pasado mes referentes a la designación del señor Ernesto Federico Ruiz para presidente de la Junta Municipal Electoral de Yaguajay de cuyo cargo tomó posesión según lo comunicó por telegrama de la propia fecha; así como de haber tomado posesión el doctor Juan Rojas Piñeiro del cargo de miembro ex-oficio de la Junta Provincial Electoral de Santa Clara por designación del Tribunal pleno de la Audiencia de la provincia de acuerdo con la instrucción general serie A, número diez y siete; de las comunicaciones de la Junta Provincial Electoral de Oriente de fechas 23 y 29 de diciembre último sobre designación hecha por la Audiencia de la provincia del señor Arquímedes Rosell, juez de instrucción de Banes para presidente de la Junta Municipal Electoral de propio lugar en virtud de tener que disfrutar de licencia el propietario: y el señor Claudio Montero Sarazola para presidente de la Junta Municipal de Antilla en virtud de encontrarse disfrutando de licencia el presidente propietario de esa junta; de haber tomado posesión el doctor Humberto Olivera de la presidencia de la Junta MMunicipal Electoral de Cabezas, y el señor Villavicencio de la presidencia de la Junta Municipal Electoral de Caibarién por habérsele vencido la licencia que le fué concedida: el doctor Juan Capó y Coronado de haber tomado posesión del cargo de secretario de la Junta Municipal de Guámacaro, y el doctor Rivas de la presidencia de la Junta Municipal Electoral de Rancho Veloz; de la comunicación de la Junta Municipal Electoral del Cobre de haber dado posesión al señor Angel Pérez Sánchez del cargo de secretario para el que fué nombrado por este central y de haberse dado por terminados los servicios de Manuel Irizarri Fernández y Severo Isac Echevarría; de las comunicaciones de la Junta Provincial Electoral de Santa Clara de fecha 21, 27, 29 y 31 del pasado mes de haber celebrado sesión extraordinaria esos días; de las comunicaciones de las municipales de Caibarién, Jatibonico y La Salud, sobre cumplimiento de lo dispuesto por el artículo 108 del Código Electoral; de la comunicación fecha 26 del pasado mes del presidente de la Junta Municipal de Rodas informando haber interesado del señor presidente de la Audiencia de Santa Clara que le designara sustituto al único objeto de conocer de su solicitud de inscripción como elector del término; de la comunicación de la Junta Provincial de Matanzas de 23 del pasado mes, participando que el doctor Santiago Mencía y García, presidente de la Junta Municipal Electoral de Matanzas, comenzó el día 22 del pasado mes a disfrutar de la licencia que le fué concedida por la Audiencia habiéndose hecho cargo su sustituto el doctor Nicolás A. Carbonell de la referida presidencia de la junta; de las comunicaciones de las Juntas Municipales de Jagüey Grande, Consolación del Norte, Nueva Paz, Abreus, Sabanilla del Encomendador, Batabanó, Perico, Habana, San José de los Ramos, Santiago de Cuba, Jiguaní y Güira de Melena informando en cumplimiento de lo dispuesto por la instrucción general serie A número 95 encontrarse en buen estado el material permanente de esas juntas; de las comunicaciones de las Municipales Electorales de Campechuela, Sabanilla del Encomendador, Holguín y Santiago de Cuba informando sobre el movimiento de inscripciones y exclusiones de electores en el pasado mes de diciembre.

—Dada cuenta con la comunicación de la Junta Municipal Electoral de Sabanilla del Encomendador remitiendo el escrito del secretario de esa junta señor César Aldama por el que solicita se le conceda licencia de un mes por enfermedad justificada, acordó la junta concederle solamente quince días de licencia con sueldo en atención a los trabajos que habrán de realizarse con motivo de las próximas elecciones y que se haga cargo interinamente de la secretaría el escribiente que fué propuesto por esa junta señor Pedro Lamar.

—A comunicación de la Junta Municipal de Victoria de las Tunas participando que en sesión que celebró el tres del actual se acordó fijarle al conserje el haber mensual de $60.00 conforme al artículo 55 del Código Electoral acuerda la junta fijarle a dicho conserje el sueldo mensual de $60.000 que ha sido propuesto por esa Municipal.

Dada cuenta con las comunicaciones de las Juntas Municipales Electorales de Sancti Spíritus y Palmira, sobre traslado de sus oficinas acordó la Junta solicitar de dichas municipales informen si el nuevo vocal ha sido facilitado por la Administración Municipal conforme al artículo 43 del Código Electoral.

Las constituciones de Comités Primarios continuarán

Aunque se ha publicado que los trabajos de constitución de Comités Primarios de Municipios de la Habana habrán de paralizarse con motivo de la celebración del VI Congreso Pan-Americano en nuestra capital, el Ejecutivo del Directorio Municipal pro-Reforma le interesa hacer saber que no ha tomado acuerdos de tal naturaleza y que dichas constituciones continuarán efectuándose con regularidad en las semanas próximas y días subsiguientes, estando señalada la constitución del barrio de Manuel de la Cruz para las nueve de la noche del próximo lunes.

REPARTO DE JUGUETES Y DULCES A LOS NIÑOS DEL CATECISMO DE LA "JUVENTUD CATOLICA FEMENINA"

El acto, que se celebró en el Colegio de Belén, revistió una gran solemnidad, estando presidido por el Sr. Arzobispo.—Más de trescientos cincuenta niños del plantel fueron obsequiados

Un nuevo y ruidoso triunfo ha obtenido la Asociación Juventud Católica Femenina con el gran reparto de ropas, juguetes y dulces a los trescientos cincuenta niños del Catecismo de "San José" que en el Colegio de Belén sostienen desde hace cerca de tres aos.

Con este plausible motivo y a la vez para que los alumnos de dicho catecismo que fué fundado por deseo expreso del señor Arzobispo, conociesen al Prelado Archidocesano, celebróse en la tarde de ayer en uno de los amplios salones del Colegio de Belén, una velada literaria musical llena de atracción.

A las tres de la tarde y bajo la presidencia del Excmo. e Ilmo. Sr. Arzobispo, P. Tomás Fernández, Provincial de la Compañía de Jesús; Antonio Galán, Rector del Colegio; P. Francisco Obere, Decano del cuerpo de profesores del mismo; P. Emilio Hurtado; y P. Enrique Pérez, Director del ya citado Catecismo dió comienzo el acto.

El salón donde se celebraba el mismo estaba bellamente engalanado con guirnaldas, flores y banderas, y en medio de las mesas, que contenían los obsequios, encontrábase una hermosa y valiosa imagen del Niño en el pesebre.

El programa que se interpretó fué el siguiente:

Paso doble de pastorela, con el que se recibió al Prelado.

Himno del Catecismo cantado por los alumnos y alumnas.

No llorés, mi vida, poesía.

Siempre contigo, poesía.

Plegaria, poesía.

Jesús recién nacido, poesía.

(Villancico), Tiernecito Niño, coro.

El eco, poesía.

La niñera, poesía.

Ante el pesebre, diálogo.

(Villancico), La gitanilla.

Sueños de una niña, poesía.

Vestidito para el Niño Jesús, (escenita).

El más lindo doncel, con canto.

Segunda parte

Bésame..., poesía.

Dímelo, poesía.

Ante la cunita, diálogo.

Cazador de almas, alegoría.

(Cantos a María).

Cine original, por 15 niñas.

¡A Belén!... (escenita bíblica).

(Villancico), Suenen las panderetas.

Flores trasplantadas, escenita.

Velando, poesía por la catequista señorita Carmen Raviña).

Reparto de cartuchos, (sólo para los niños y niñas del Catecismo).

Adoración y desfile.

Todos los números, tanto las poesías como las escenitas, villancicos, cantos, etc., fueron ejecutados por las alumnas del Catecismo con gran maestría y sentimiento, cosechándose por lo tanto numerosos aplausos y felicitaciones no tan sólo de la numerosa concurrencia que invadía el salón sino de las distinguidas personalidades que presidían el mismo.

El coro también llenó su cometido de manera admirable, cantando los villancicos y diferentes piezas, de manera preciosa.

¿Qué diremos de la catequista señorita Carmita Raviña? Cuanto ponderemos y elogiemos la poesía por ella recitada y compuesta por el padre Enrique Pérez, resultará pálido al lado de la realidad.

Con todo sentimiento recitó la poesía Velando, tan gentil y bella señorita que obtuvo los aplausos y elogios del público que la ovacionó durante largo rato.

Antes de comenzar el programa, el padre Enrique Pérez, Rector del Catecismo, dirigió sentidas palabras de saludo al Prelado, al Provincial de la Compañía de Jesús y al Rector del Colegio, por haberse dignado tan distinguidas personalidades presidir dicho acto.

En el intermedio de la velada, se sortearon diferentes obsequios entre los alumnos, los que recibieron los agraciados entre los aplausos de sus compañeros.

Al finalizar, hizo uso de la palabra el Excmo. Sr. Arzobispo, quien pronunció un bello y hermoso discurso en la que elogió la obra que allí se llevaba a cabo y exhortó a los alumnos a que siguieran concurriendo con puntualidad al Catecismo, luego felicitó a las catequistas por la ardua labor que venían ejecutando hace más de dos años, dió las gracias a las demás protectoras, felicitó a la ínclita Compañía de Jesús por el apoyo que le prestaban con dicho Catecismo y por último tuvo palabras de elogio y encomio para el padre Enrique Pérez, que tanto se desvive por el engrandecimiento de dicho Catecismo.

Terminó el señor Arzobispo su bello discurso, haciendo público que toda su alma, todo su corazón y toda su vida los tenía él puestos en los catecismos y en las misiones parroquiales.

Al terminar el Prelado, sus últimas palabras fueron acogidas con estruendosas salvas de aplausos.

Acto seguido dió comienzo el reparto de lindas bomboneras llenas de confituras a todos los alumnos de la doctrina y a muchos que no lo eran y que asistieron al acto.

A los acordes del himno del Catecismo, comenzó el desfile de la numerosa concurrencia que invadía el salón del acto.

Forman la dirección y cuerpo de profesoras de dicha doctrina las siguientes personas:

Director, padre Enrique Pérez, S. J.

Directora, señorita Soledad Torres.

Profesoras, María Teresa y Carmita Raviña; María de Jesús Travieso; Silvia Coro; Hortensia Caballero; Juana María Rodríguez; Enma Díaz; María del Carmen Bez; Dulce María González y mi interesante y bella amiguita Angelita Faiña y Aneiro, además de dos de las principales catequistas de dicho Catecismo que debido a su gran modestia nos han pedido ocultásemos sus nombres.

Bien merecen este grupo de profesoras conjuntamente con el padre Pérez, una felicitación especial ya que toda la labor ejecutada y el triunfo de dicho acto se les debe solamente a ellas.

En nombre de dichas damas damos las más expresivas gracias a cuantas personas protectoras han contribuído con su óbolo para este reparto, igualmente que a los diferentes comerciantes que también ayudaron desinteresadamente.

M.E.C.D. 2016

JUAN PULIDO, ARTISTA 'VICTOR' EXCLUSIVO, EN LA HABANA

Contratado ventajosamente por la Empresa Tolón, Cantará en el Teatro Nacional

Pulido, uno de los más elegantes y distinguidos barítonos españoles, ha maravillado a los críticos norteamericanos.

No pierda la oportunidad de oirlo los días 21, 22 y 24 de Enero.

Tres conciertos a las 9 p. m.

PRECIO:

Abono de luneta. . . . $7.00
Abono delantero de tertulia $3.50
Abono delantero de paraíso $2.50

PARA CADA CONCIERTO.

Luneta. $3.00
Delantero de tertulia. . . $1.50
Delantero de paraíso. .. $1.00

Solicitudes en Contaduría del Teatro Nacional.

DE VENTA EN:

"El Palacio de Cristal"
NEPTUNO Y CAMPANARIO, TELEFONO A-0315.

Vda. de Carreras y Cía.
PRADO, 115, TELEFONO A-3462.

Compañía Cubana de Fonógrafos
O'REILLY, 89, TELEFONO A-3128.

El Progreso Cubano
MONTE, 139, TELEFONO A-1959.

BUSQUE ESTA MARCA

DE VENTA EN:

Universal Music & Commercial Co.
SAN RAFAEL, 1, TELEFONO A-2930.

Manuel y Guillermo Salas
SAN RAFAEL, 14, TELEFONO A-4368.

La Casa de la Música
BELASCOAIN, 22, TELEFONO U-5458.

Bernardo Barrié
O'REILLY, 57, TELEFONO A-3262.

El libro de canciones "Cancionero Victor" y el catálogo de discos Victor se regala por todos los comerciantes del giro-Pídalos.

DISTRIBUIDORES PARA CUBA: VIUDA DE HUMARA Y LASTRA S. EN C.

MURALLA 83 Y 85. TELS. A-3498 Y M. 9093

M.E.C.D. 2016

1928

Siga usando

SOLARINE

durante todo el año y ahorrará dinero y conservará sus metales. Pídala en cualquier ferretería o garage.

EMBARCA HOY PARA ESPAÑA EL PADRE VICTOR DE LA RIVA

El virtuoso sacerdote dominico que realizó una hermosa labor, va para Jerez de la Frontera

Rumbo hacia Jerez de la Frontera en la Madre Patria, para donde ha sido designado, embarca en la mañana de hoy a bordo del gran trasatlántico español "Cristóbal Colón", el Reverendo Padre Víctor Fernández de la Riva, O. P., párroco que fué durante cuatro años del Vedado, donde se captó las simpatías de todos sus feligreses por sus grandes dotes de caballerosidad.

Aunque bien conocida es de nuestros lectores la labor del Padre Víctor al frente de la Parroquia del Vedado, nunca mejor oportunidad que la presente, para dar algunos datos biográficos del mismo y una ligera idea de sus trabajos durante los cuatro años que estuvo en Cuba.

Nació tan ilustre sacerdote dominico, en Campomanes, provincia de Oviedo, en 1883, ingresando en la Orden de Santo Domingo, en Octubre de 1898, en el convento que entonces pertenecía a la Orden en la ciudad de Zafra, provincia de Badajoz, convento que en su antigüedad fué el palacio donde residían los duques de Feria.

En el propio convento profesó en 1899, trasladando sus estudios en 1904 al convento de Almagro, en la provincia de Ciudad Real, en el que terminó sus estudios eclesiásticos.

En 1909 fué destinado al convento de Almería, donde estuvo durante siete años y en el que desempeñó la Dirección del colegio que allí poseen los padres dominicos, además de atender a su ministerio sacerdotal, dándose a conocer como valioso predicador y captándose las simpatías de cuantos lo trataron.

Sus alumnos de entonces ocupan en la actualidad grandes cargos en la nación española.

Luego pasó a Cádiz donde estuvo durante un año obteniendo grandes triunfos en el desempeño de su ministerio.

En 1915 volvió a la provincia de Almería, aunque esta vez como profesor del colegio de Cuevas de Vera, donde obtuvo también ópimos frutos y grandes éxitos.

De allí pasó a Córdoba al convento "San Agustín" de los Padres Dominicos, donde desempeñó el cargo de Superior durante seis años, llegando a extender el culto y consolidándose más como orador sagrado.

Extendió grandemente la devoción del Rosario, dió numerosas y fructíferas misiones por toda la provincia cordobesa; tanto que el capítulo general provincial de la Orden de Predicadores, lo nombró, en premio a su gran labor misionera, "Misionero inter catholicos".

El 3 de Diciembre de 1923 por nombramiento del capítulo provincial, recibió en La Habana, la parroquia del Vedado en la que ha extendido considerablemente el culto obteniendo un aumento tan considerable de comuniones en dicho templo, que en la actualidad se distribuyen mensualmente ochenta mil, más del doble que antes de esa fecha; estableció los Jueves Eucarísticos, devoción que ha hecho aumentar considerablemente la concurrencia de fieles al templo parroquial; estableció por Semana Santa los retiros para Caballeros, Señoras y Sirvientas, obteniéndose con los mismos un éxito que no se esperaba; estableció la misa de doce que en la actualidad es la más concurrida de la capital; aumentó el número de misas diarias, y aún en la actualidad está en la mente de todos los habaneros la demostración de fe que dió al cumplir con el Jubileo de Año Santo y en el cual más de doscientos automóviles recorrieron los distintos templos para ganar sus pasajeros las indulgencias de Año Santo.

En los cuatro años que el Padre Víctor ha desempeñado la Parroquia del Vedado, ha ejecutado obras que pueden calcularse de un valor mayor de veinte mil pesos.

Construyó de nuevo la torre del templo que amenazaba ruina, decoró interiormente la Iglesia, colocó nuevos capiteles e instalación eléctrica, colocó verjas donde no las había, construyó nuevos pisos en los atrios, igualmente montó en la torre un reloj público y reformó de nuevo completamente el jardín que rodea a la iglesia. Con motivo del último ciclón que azotó a La Habana, se vió en la necesidad de arreglar de nuevo el órgano, vidrieras, reloj público, parque...

Con este mismo motivo durante los dos meses siguientes al ciclón sostuvo una cocina en la que se le daba almuerzo diariamente a más de quinientos pobres que quedaron en la mayor miseria.

Siempre se manifestó por su inagotable caridad para con los necesitados de la feligresía a su cargo.

Durante los cuatro años se dieron en el templo parroquial dos misiones en las que se obtuvieron ópimos frutos y entre ellos se legalizaron 219 matrimonios que no pagaron un solo centavo de derechos parroquiales, por cientos pueden contarse los bautizos gratuitos y por millares de confirmaciones que durante las mismas dió el Excmo. señor Arzobispo de La Habana, monseñor Manuel Ruiz y Rodríguez, quien siempre tuvo todo género de elogios para el padre Víctor por su incansable actividad al frente de la Parroquia.

La Escuela Parroquial ha aumentado grandemente y de sus aulas salieron varios alumnos para ingresar en el Noviciado que en El Guatao tienen los Hermanos de las Escuelas Cristianas.

Al ser designado hace próximamente tres años el padre Francisco Vázquez, más conocido por nuestros lectores por el padre Paco, para una misión especial en el extranjero, en la que está todavía, quedó el padre Víctor como Vicario Provincial de la Orden en Cuba, cargo que desempeñó con todo acierto y que abandona ahora al embarcar.

Mucho más podríamos decir de la labor de tan virtuoso sacerdote dominico durante sus cuatro años en Cuba, mas no lo creemos necesario ya que de todos es conocida la serie de triunfos que obtuvo.

Muy sentida es en la barriada del Vedado la marcha del padre Víctor que a su paso por nuestra Patria ha dejado una estela de cariño.

El DIARIO DE LA MARINA no puede por menos que enviar un cariñoso y sentido saludo de despedida a tan ilustre sacerdote y estimado amigo, al regreso a la Madre Patria.

E. B. V.

DECOMISO DE GRAN CANTIDAD DE MERCANCIAS

Fueron ocupadas por Sanidad en un almacén de esta ciudad y en los muelles

Cumpliendo instrucciones del doctor Francisco Pérez y López Silvero, Jefe Local de Sanidad de la Habana, los inspectores especiales señores Horacio Consuegra y Ramón Barreras, se personaron en la casa Jesús María 9, por tener noticias de que en la misma había una gran cantidad de mercancías averiadas las que sus propietarios tenían a la venta pública.

Los referidos inspectores y más tarde el propio Jefe Local de la Habana, procedieron al decomiso de las siguientes mercancías por encontrarse en mal estado:

Veinte cajas de fideos en paquetes, marca "Cabello de Angel"; 12 cajas de arenques ahumados, y dos cajas de filete de arenques; 11 tabales de sardinas gallegas en latas; una caja con pedazos de quesos; cinco barriles de papas; una caja conteniendo latas de langostas; tres cajas sopa "Juliana" puré, con 200 latas; dos cajas alcachofas conteniendo doscientas latas; una caja coliflor; dos cajas de ciruelas pasas y una caja de higos panetes.

Asimismo procedieron los funcionarios sanitarios a recoger muestras de una partida de treinta y pico de fardos de tasajo para su análisis en el Laboratorio.

ARROJO DE 250 SACOS DE FRIJOLES

Ayer por la mañana los inspectores del Negociado de Inspección Domiciliaria señores Villalón y Ponce de León, cumpliendo instrucciones de su Jefe, el doctor Carlos Calonge, procedieron a decomisar en el Espigón número 3 de la Compañía de Vapores de la Ward Line, doscientos cincuenta sacos de frijoles blancos que se encontraban averiados.

CAJA DE AHORROS Y BANCO GALLEGO, S.A.

De orden del señor Director convoco a los señores accionistas para la Junta General Ordinaria que, de acuerdo con el Reglamento social, habrá de celebrarse en el local social de esta Sociedad, el domingo, 15 de Enero próximo, a la una de la tarde, para conocer del informe y balance que presentará el Consejo, relativos al semestre vencido el 31 del actual, y acordar, en vista de las utilidades alcanzadas en el mismo, el dividendo e intereses que hayan de repartirse.

Habana, 29 de Diciembre de 1927.

El Secretario,
Ldo. José López.

MATANCERAS

AMERICA BOBIA

Lo ofrecí ayer.

Y queda hoy cumplida esa oferta con la publicación de los primeros versos de la inspirada poetiza.

Hermana de Fernando Lles y Berdayes, el gran escritor, el gran poeta y pensador profundo, es esa su mejor presentación.

Es matancera además.

Tierra de poetas.

Y con la lectura de estas primeras estrofas, con que inauguró la serie dominical de ellas, quedará convencido el lector, que todo cuanto de la Sra. de Carbó dije en anteriores "Matanceras" es cierto, es sincero y es justo.

Deléitense mis asiduos con la inspiración de esta lira:

KYRIE ELEISON

Señor, dad luz a mis ojos.
No la quiero para ver,
la quiero para saber
que estás contento de mí.

Señor, sobre mi alma vierte
el rocío de tu gracia,
Si me consuelas, Señor,
no te pediré más nada.

¡Cuándo me podré reir
con ese estremecimiento,
que, vibrando de contento,
quiere el corazón partir!

¿Por qué se sienten las penas
siempre tan profundamente,
y en cambio las alegrías
apenas si se las siente?

Será que no somos buenos,
y en justo castigo Dios,
por cada dicha que vierte
nos manda un nuevo dolor.
Dadme Señor, dadme en fin,
la vida, no para amar:
la quiero para gozar
del deleite de sufrir.

América Bobia de Carbó.

¿No es digna lector, América Bobia de haber nacido en la Patria de Milanés, en la de Byrne, en la de Acosta y de Lles?

LA FIESTA DE REYES

En Agramonte.

Pudiera igualarla quizás, pero mejorarla ninguna otra. Fué así, ese acto poético, interesantísimo, conmovedor, que llevó en pleno a la sociedad matancera, al Cuartel de Agramonte.

El día de Reyes, para los hijos de los alistados del Regimiento Crombet, ha de quedar en sus mentes, con memorias imborrables.

A las tres de ela tarde cuando dió comienzo la fiesta, estaban los salones del Club de Oficiales, colmados con las más esplendentes bellezas de Matanzas.

Distinción, elegancia, hermosura, todo allí se había congregado, correspondiendo a la invitación del Comandante Rafael Carrerá y su gentil esposa la Sra. Sofía Onetti.

Un sordo murmullo, un trinar de la chiquillería, un batir de palmas, y ¿por qué no decirlo? una impresión grandísima en todos los corazones, nos hizo volver la vista hacia la gran puerta de entrada del Club.

Quedamos estacionados.

Los tres Reyes Magos, Melchor, Gaspar y Baltasar, cabalgando en dos vivientes camellos, y el tercero en brioso corcel, hicieron su aparición en la sala.

El Circo Montalvo a la sazón en Matanzas, prestó el Comandante Carrera, ese atractivo inmensísimo para deleite de la muchachería.

Con sus blancas barbas, repletas las grandes alforjas de paquetes y de obsequios, pasearon por el salón los tres buenos Magos entre el delirants chirriar de aquella legión de ángeles.

Se detuvieron ante el gran arbol de Navidad que se erguía fascinante, repleto de lindos juguetes y bombones y golosinas miles, y ante las señoras de Carrerá y la de los Capitanes Reynaldo y Arencibia comenzaron a hacer sus repartos.

El oficial del día iba nombrando uno a uno, a cada alistado con hijos, y al presentarse éstos, se les entregaba según el número de muchachos que tuviera, frazadas, sweaters, juguetes y las golosinas correspondientes.

A cada entrega se sucedía un aplauso.

Y así desde el primero hasta el último de los soldados con hijos del Regimiento Crombet, se les obsequió espléndidamente y de la manera originalmente artística.

Rendida su noble tarea, volvieron en sus dos camellos y su corsel cabreolante, los Tres Reyes al gran Parque del Cuartel, de donde desapareciendo entre adioces, entre vivas y entre el júbilo de aquel Ejército Infantil, que los gloriaba delirantes.

Se les ofreció entonces un lunch a esos muchachos.

Y al caer la tarde, cuando aprisionando sus muñecas, sus caballos, sus trompos y sus tambores, aquellos hijos de los soldados de la Patria, abandonaban el Club de Oficiales, oiamos para Rafael Carrerá, para Sofía Onetti y las damas y caballeros que los auxiliaban en la organización de esa fiesta, los más entusiastas elogios.

Tocó entonces la diversión a los concurrentes a ese acto.

Se bailó hasta bien entrada la noche, y se sirvió también un lunch a esa concurrencia, donde alternaban sandwichs riquísimos, pastas muy delicadas, ponches y confituras y bombones.

Hé aquí la fiesta del Dia de Reyes, en el Cuartel de Agramonte de Matanzas.

Fiesta maravillosa.

Esa es la palabra.

DE AMOR

Nuevo compromiso.

Formalizado fué en la tarde del viernes, el de una parejita que goza en los círculos principales de esta ciudad, de las simpatías más grandes y los afectos mayores.

Rolando Casas y Luisa Gil.

Señorita muy gentil, muy graciosa, muy bella y muy virtuosa la fiancee de ese día de Reyes, es su elegido, a su vez, joven de gran mérito, muy simpático, muy afable y muy bien querido en el Liceo.

Como Embajador del rendido galán, hizo la petición, ante los padres de la señorita Gil, el Representante a la Cámara por esta Provincia José Manuel Fernández Soto.

Oficiales son ya esos amores.

Que tienen con mis simpatías más grandes, los votos que aquí formulo, por la más pronta boda.

UN BAILE ROJO

En el Tennis.

Lo apunta en sus notas de ayer, en confrere de "El Republicano", y de la nueva me hago eco gustosísimo aquí.

Baile para celebrar el triunfo de la Directiva que reeligió a la señora Susana Simpson de Estorino.

Fiesta análoga a aquella de los Corazones que el año pasado por esta misma época tuvo por marco aquella coqueta casita de la Playa de Bellamar.

Se decorarán de rojo los salones.

Rojos serán los trajes de las muchachas.

Y rojos los carnets, y roja la iluminación que luzcan el Court y la terraza del Club.

Una cena a las doce complementará el atractivo de esta fiesta que desde ahora puede asegurarse que será magnífica.

El entusiasmo de las nuevas Directivas del Tennis, sumados a las actividades de la insustituible Presidenta lo hacen presagiar así.

¿Cuándo esa fiesta?

La dire tan pronto se fije la fecha.

EL CONDE DEL RIVERO

En San Miguel.

Asistió ayer el Presidente de la Empresa del DIARIO DE LA MARINA a la reunión que se celebró en el Vichy cubano por los seis caballeros que han de dotar al balneario de un magnífico acueducto.

Son éstos los señores Oswaldo Gou, Diego Vicente Tejera, Salomón Obregón, Septimio Sardiñas, Acevedo y Manuel Abril.

Esa necesidad, que era única y sentida en San Miguel de los Baños, será realidad para la próxima temporada veraniega.

San Miguel, ideal por su temperatura, excelente por sus medicinales aguas, que se han anotado curas maravillosas, dotado ya de hoteles, de chalets lujosos y en gran número, tenía un solo inconveniente para los que allí acuden: la dificultad en la escasez de agua en las casas.

Esos seis caballeros resuelven el problema.

Ante la presencia del joven aristócrata que preside esta Empresa del DIARIO, quedaron finiquitados todos los detalles referentes al Acueducto de San Miguel.

Doy la nueva con gusto, porque sé que tratándose de San Miguel, fuente de salud inagotable, a todos interesa y por todos ha de ser recibida gratamente.

EL LICEO

Prepara una fiesta.

No apagado aún el recuerdo de esa soirée fastuosa del día 31, se habla ya de la que ha de sucederla en aquellos salones.

Fiesta cultural.

Que se celebrará en este mes de enero, y de la que he de ocuparme extensamente quizás el mismo lunes.

Estorino y Hernández, el Presidente y el Director del Club, no descansan en su afán de hacer a los socios de dicha Institución lo más grata posible su actuación en la Directiva.

¿Qué más decir sobre esa fiesta próxima de la casa matancera?

Sería adelantar acontecimientos y quebrar la reserva que se me impuso sobre todo lo referente a ella.

EN EL CASINO

El 31.

Al habanero me refiero, al de la Playa de Marianao, que fué en esa noche última del año rendez-vous de gran número de matanceros.

¿Me lo dijo el radio?

No podría confirmarlo, pero sé que entre los parties más animados contábase aquel en que se destacaba la esposa de nuestro Gobernador, la siempre elegante y siempre gentil Beba Avendaño de Gronller.

El nuevo cónsul americano de Matanzas formaba parte de otro de los grupos del Casino.

Y resaltando, airosa, elegantísima, Rossy Solomón en otro.

Manolo Cobo, con su esposa Merceditas Sousa, reunían en su mesa a un grupo de jóvenes y señoritas de esta sociedad.

Y en el party de la familia Gil, opulenta familia oriental que hoy reside en la Habana, saludó mi incógnita comunicante a Rafael Díaz Tellaeche, que tenía de pareja a la bella y encantadora Matilde Camacho.

Mario Solomón, los Pina y los Hernández tenían cubiertos en parties del Casino.

Radiante de belleza, como sol de primavera, estaba en aquellas salas del Casino Estela Menocal, que abandonando la fiesta del Tennis, llevó allí por unos instantes los resplandores de sus ojos fascinantes.

SEGUNDO BOTET

Sigue el desfile.

Para marzo tiene fijado su traslado a la capital donde va a residir en compañía de su señora madre la dama tan distinguida Julita Simeón.

Estará terminada ya para esa época la casa que fabrican en el Reparto Almendares y que ha de ser su home.

No quita su casa en Matanzas Botet.

Quedará aquella Quinta de la playa como hoy está, donde quedarán sus oficinas y a la que vendrá periódicamente para atender a sus importantes negocios.

La nueva, que suma uno más a los que nos abandonan, ha de ser recibida con el natural sentimiento.

Se quiere tanto aquí a los esposos Botet-Araña.

AL TERMINAR...

Una grata impresión la que recibo.

La nueva que como yo han de celebrar todos en Matanzas de encontrarse en franco período de restablecimiento el doctor Antonio J. Font Tió.

Mejora por días.

Y recupera fuerzas, salud.

Visitado es el doctor Antonio J. Font Tió en esa Clínica del Cerro de la Asociación Cubana de Beneficencia por la gran colonia matancera en la Habana, relacionada toda con esa familia de Font, casa principalísima de nuestra sociedad.

Con qué júbilo consigno esa mejoría de Ché.

Manolo JARQUIN

LA IMPORTACION DE TRAPOS USADOS

Sanidad no ha contestado aún a una consulta que le hiciera Hacienda

Con respecto a las restricciones que se había dicho impondría la Secretaría de Sanidad y Beneficencia a la importación de pacas de trapos nuevos y usados que se emplean por las empresas periodísticas para la limpieza de los rodillos de las rotativas, el doctor Fernando Rensoli, Director de Sanidad, nos hizo ayer las siguientes declaraciones:

"Que la Secretaría de Hacienda había hecho una consulta a Sanidad sobre la importación de pacas de trapos usados, sin que hasta ahora se le hubiera contestado, ya que los trapos usados nuestros cónsules en el extranjero se encargan de exigir vengan desinfectados en auto clave".

SIETECUEROS

Quien no sabe lo que es sietecueros no ha sufrido mil dolores, porque sietecueros, duele por mil. Sietecueros, granos malos, golondrinos y diviesos y toda clase de granos, se curan con Ungüento Monesia. Cómprela en cualquier botica. Todas tienen Ungüento Monesia.

Ene. 8

Mejoras DUNLOP para 1928

Todos nuestros agentes tienen actualmente en existencia la nueva Goma Dunlop "Balloon de Cuerda" con triple fila de botones y costados reforzados.

En su propio interés, todo dueño de carro debe conseguir este nuevo tipo de Goma que tanto éxito ha tenido en toda la Isla.

De venta en todas partes

M.E.C.D. 2016

SERA PLANTADO SOLEMNEMENTE EN LA UNIVERSIDAD NACIONAL EL ARBOL DE LA FRATERNIDAD AMERICANA

A este fin, la secretaría de Estado solicitará de las varias Repúblicas que remitan un poco de tierra, con preferencia de algún lugar histórico. La de Cuba será tomada de La Demajagua

Una de las ceremonias más solemnes y significativas entre las que habrán de celebrarse con motivo de la VI Conferencia Pan-mericana, será la plantación de una ceiba en la Universidad, por todas las Delegaciones de los países concurrentes a la misma, que simbolizará la fraternidad que debe reinar entre todas las Repúblicas del continente americano.

A este fin, nuestro Departamento de Estado solicitará de los Gobiernos de cada una de las naciones americanas que remitan un poco de tierra, con preferencia de algún lugar histórico, para que en ella se levante espléndido y frondoso este árbol, símbolo de la unión y fraternidad entre los pueblos de América. La tierra que corresponda a Cuba será tomada de La Demajagua, lugar en que se dió el grito de Independencia.

He aquí una bella iniciativa del Presidente de la República, General Gerardo Machado, en la que colaborarán el Secretario de Estado, doctor Martínez Ortiz, y el Subsecretario, doctor Miguel Angel Campa, sin que falte la cooperación del Secretario de Obras Públicas, doctor Carlos Miguel de Céspedes, a cuya Secretaría se ha encargado de la plantación de esa ceiba que, a más de su simbolismo, conmemorará la reunión de la VI Conferencia Internacional Pan-Americana en Cuba.

Ya por la Secretaría de Obras Públicas se ha comenzado la construcción de una artística verja de bronce en la cual aparecerán los escudos de todas las Repúblicas americanas y los nombres de todos los Delegados de cada uno de los países. Esta verja estará terminada antes de que tengan fin las Conferencias, con el objeto de que la ceremonia pueda tener lugar en presencia de todos los Delegados.

El Honorable señor Presidente de la República ha indicado la conveniencia de que dicho acto se celebre, a ser posible, el 24 de Febrero, revistiéndolo de la más grande solemnidad.

DIEZ CADAVERES MAS EXTRAIDOS DEL SUBMARINO

La Cámara de Representantes aprobó la resolución ordenando una investigación del desastre

PROVINCETOWN, Enero 7 (UP). —Trabajando rápidamente al amparo de un tiempo bonancible, los buzos de diez tripulantes más del casco del submarino S-4. Faltan aún por encontrar los restos de diez y siete de los cuarenta infortunados marinos.

Jim Ingram Carlos Scott y G. P. Burns, tres de los buzos que trabajan en el S-4, se encontraban trabajando aún en el casco del barco náufrago algo entrada ya la noche.

De los diez cadáveres extraídos hoy, nueve se encontraron en el cuarto de máquinas y uno en el motor. Uno de ellos fué encontrado por Juan Kelly, otro de los buzos, el cual informó haber hallado completamente abierta la puerta del cuarto del motor.

SE ACORDO LA INVESTIGACION DEL DESASTRE DEL SUBMARINO

WASHINGTON, Enero 7. (UP).— La Cámara de Representantes en su sesión de hoy aprobó una resolución disponiendo una investigación del desastre del S-4, de acuerdo con los deseos del Presidente Coolidge. La resolución fué aprobada por unanimidad y pasará al Senado la semana próxima. Antes de su aprobación se produjo un caluroso debate durante el cual se llegó hasta a pedir la dimisión del secretario Wilbur. Se dijo también que la investigación será una farsa.

Resulta que el submarino S-4 pudo no ser extraído en tres meses, según informó hoy a la Cámara el Representante Shell. Como la operación será muy larga, Shell estima que debe darse al comité investigador un plazo hasta el quince de Mayo para rendir su labo. El comité dispondrá de todos los datos que se puedan obtener después que se extraiga al S-4.

CASOS Y COSAS

"INQUIETUD"

Versos por Ernesto Fernández Arrondo. Volúmen de 184 páginas. Editorial: R. Veloso y Co. Galiano número 62. Habana.

Este Fernández Arrondo,
amigo noble, redondo,
que habla bajo, muy bajito,
es un poeta exquisito
en la forma y en el fondo.

Ayer su libro me dieron.
Los Reyes me lo trajeron,
porque estábamos a seis,
y ya vosotros sabéis
que ayer los Reyes vinieron.

Con el ansia y la alegría
que siente el niño ese día
sus páginas repasé
y mi alma saturé
de verdadera poesía.

Tanto fué, que al terminarlo
quise volver a empezarlo;
pero a un señor imprudente
que se encontraba presente,
tuve al punto que prestarlo.

Pero lo grave, lector,
fué que el dichoso señor
con él se fué de mi vera,
yo no sé de qué manera,
agradeciendo el favor.

El de fijo, pensaría
que hay más en la librería,
lo cual me sé de memoria.
Pero, ¿y la dedicatoria
tan amable que tenía?

Sergio ACEBAL.

Una goleta cubana se fué a pique a la altura de Cabañas

El casco de la misma, de unos 60 pies, fué visto por el capitán del vapor americano "Parismina"

Al medio día de ayer tomó puerto, procedente de Cristóbal, el vapor americano "Parismina", de la Flota Blanca, que trajo carga general y pasajeros para la Habana y de tránsito para New Orleans.

El capitán Ritcie, que manda el "Parismina" pasó a las once de la mañana de ayer un aerograma al Capitán del Puerto, informándole que a los 23o. 2" Latitud y 83o. 45" de longitud había cruzado con el casco de una goleta completamente virada como de 60 pies de largo y cuyo derelicto tenía tres pies sobre el mar, siendo muy peligroso para la navegación.

La latitud y longitud dada por el Capitán Ritchie, corresponde a la altura de Cabañas.

En los centros marítimos oficiales no se había recibido ayer tarde aviso de ningún naufragio, pero por el tipo de la embarcación vista se cree que sea un velero cubano que al ser azotado por una fuerte racha, zozobró.

No vió el capitán del "Parismina" ni sobre la embarcación náufraga ni en sus cercanías a persona alguna.

La Constitución de los gremios obreros de los ingenios

El comandante Zayas Bazán va a las Villas a la constitución del primer comité en el "Narcisa"

En la noche de ayer y acompañado de sus colegas de Agricultura y Comunicaciones, salió para las Villas el Secretario de Gobernación, Comandante Zayas Bazán, al propósito de asistir allí a las reuniones que se efectuarán en el Central Narcisa, para dejar constituído el primer comité de Industriales y obreros de los ingenios, que efectuarán un trabajo harmónico en las fincas azucareras.

Mucho se promete en beneficio de las buenas relaciones entre los dueños de industrias y trabajadores el Comandante Zayas Bazán, con estas organizaciones, que darán comienzo con la de los obreros de Fowler.

KLEIN Y ZARAZEN, EMPATADOS

MIAMI, Enero 7. (UP).— Willie Klein y Gene Zarazen están empatados en el torneo arbierto de golf a 1 agujeros. Los demás jugadores son: Jock Hutchinson, 73; Mike Turnesa, 73; Juan Golden y Dan Horgna, 75.

TELEGRAMAS DE LA ISLA

UN ANCIANO CUBANO Y DOS SUBDITOS INGLESES FUERON ARROLLADOS AYER POR AUTOMOVILES EN MARIANAO

A su paso para Santiago de Cuba, fué agasajado ayer en la ciudad de Camagüey el secretario de Instrucción Pública Gral. Alemán. La concesión del acueducto de San Antonio de los Baños

ENFERMO DE CUIDADO EL VICEPRESIDENTE DEL AYUNTAMIENTO DE PINAR DEL RIO

PINAR DEL RIO, Enero 7.—DIARIO, Habana.—Hoy ingresó en el Sanatorio de la Colonia Española el señor Enrique Gils, expresidente de dicha sociedad, Presidente de la Cámara de Comercio y Vicepresidente del Ayuntamiento. El señor Gils se encuentra bastante enfermo.

Muchas personas se han interesado por la salud del popular político quien también es condueño del hotel Ricardo.

—Mañana domingo celebrará junta general ordinaria administrativa el Centro de la Colonia Española de esta ciudad.—**Prueda**, Corresponsal.

SENSIBLE FALLECIMIENTO

GUANAJAY, Enero 7.—DIARIO, Habana.—A las siete de la noche de hoy falleció en este pueblo el joven René Santo Tomás. El sepelio se verificará mañana domingo a las 4 y media de la tarde.

Los familiares del joven Santo Tomás son muy visitados por sus innumerables amigos con el fin de testimoniarle su condolencia por la desgracia que les aflije.—**Peón**, Corresponsal.

SUICIDIO DE UN ANCIANO

MANGUITO, Enero 7.—DIARIO, Habana.—En horas de esta madrugada apareció ahorcado en una de las habitaciones de la fonda La Campana el anciano vendedor de billetes Pedro Pérez, natural de Canarias.

Supónese que la falta de recursos económicos haya sido la causa que indujera al anciano Pérez a privarse de la existencia.

La policía se constituyó en el lugar del hecho levantando las primeras diligencias y dando cuenta al Juzgado de Instrucción.—**Corresponsal.**

FALLECE EN CIENFUEGOS LA VIUDA DE BEQUER

CIENFUEGOS, Enero 7.—DIARIO, Habana.—A la edad de setenta y ocho años acaba de fallecer en esta ciudad la señora Isabel Cantera y Cantero viuda de Bequer, madre amantísima de los conocidos comerciantes de esta plaza señores Bequer.

Mi más sentido pésame a los familiares.—**García**, Representante viajero.

LA CONCESION DEL ACUEDUCTO DE SAN ANTONIO DE LOS BAÑOS

(Por Telégrafo)

SAN ANTONIO DE LOS BAÑOS, enero 7.—DIARIO, Habana.— Los conceptos vertidos por ese periódico en su edición del 31 próximo pasado relacionada con el rumor público existente respecto a la concesión del acueducto, no han sido confirmados.

Los concejales de este Ayuntamiento devolvieron hoy a Mr. Hedges la solicitud de la concesión, sin haberla discutido tan siquiera.—**El Corresponsal.**

TRES ARROLLADOS POR AUTOMOVILES EN MARIANAO

MARIANAO, enero 7. DIARIO, Habana. En la tarde de hoy fué arrollado en la calle Norte y Real, el anciano Francisco Díaz, natural de la Habana, de 60 años de edad y vecino de Pasaje H entre 7 y 8, reparto Almendares.

El doctor López del Castillo, médico de guardia en la casa de socorro, le apreció distintas lesiones de carácter grave diseminadas por el cuerpo, ordenando el ingreso del paciente en el Hospital Calixto García.

Díaz fué arrollado por el automóvil número 6[illegible] que guiaba el chauffeur Cándido Forte, natural de Guanajay, de 20 años de edad y vecino de la calle General Lee número 2.

El hecho se estima casual, según declaración de los testigos Ramiro Echavaren y Eliseo Morceran.

DOS ARROLLADOS POR UN AUTOMOVIL

En el Hospital Militar de Columbia fueron asistidos por el doctor Vinageras, de lesiones de carácter menos grave, los súbditos ingleses, nombrados Susana, de 7 años y Sarah Clark, de 39 años de edad, vecinas de la calle Nogueiras número 8, en la Ceiba. Las lesionadas no prestaron declaración por encontrarse bajo un fuerte estado nervioso.

Varios testigos declararon que por la carretera cerca de Columbia iba una guagua automóvil en dirección a Marianao y en sentido contrario el automóvil particular número 8690 que guiaba su propietario Fred Dovan, natural de los Estados Unidos, de 29 años de edad y vecino de San Jacinto entre Steinhart e Infanta y al evitar éste chocar con el primer vehículo, dió corte, atravesando en esos instantes la calle, sin preocuparse del tráfico, la menor y la señora Clark, siendo alcanzados por la máquina Martínez, Corresponsal.

AGASAJO EN CAMAGUEY EL GENERAL ALEMAN

CAMAGUEY, enero 7. DIARIO, Habana. En el tren Expreso Limitado y de paso para Oriente a donde va a inaugurar la Escuela de Comercio, estuvo breves instantes hoy en esta ciudad el General Alemán, Secretario de Instrucción Pública y Bellas Artes.

A cumplimentar al digno funcionario acudieron a la estación ferroviaria el Gobernador Provincial, el Alcalde Municipal, el Jefe del Distrito Militar, el Superintendente Provincial de Escuelas, el Director del Instituto, representantes del clero y prensa local.

A la llegada del tren, la Banda de Música del Ejército ejecutó el Himno Invasor.

Al bajar al andén el General Alemán se expresó en términos laudatorios para el magisterio de Camagüey por la magnífica labor que en pro de la enseñanza viene realizando.

El señor Secretario de Instrucción Pública, altamente satisfecho por las demostraciones de simpatía que le fueron tributada a su paso por esta ciudad, prometió pasar un día en Camagüey cuando emprenda su regreso a la Capital que probablementee será el miércoles próximo.—**Silva** Corresponsal.

Alarma causada por un corto circuito

Anoche se produjo una gran alarma entre los vecinos que residen por las inmediaciones al Parque "Colón" y el numeroso público que a esa hora, transitaba por la Calzada del Monte, al sentirse una fuerte explosión, seguida de una gran humareda.

Los transeuntes, sin saber de que se trataba y temorosos de que pudiera ser alguna bomba, corrieron en distintas direcciones. Bien pronto se pudo saber, que el estampido, lo había originado, un corto circuito habido entre dos cables de alta tensión, de 13,000 volts, que existe en uno de los registros, situados en dicho Parque, frente al establecimiento el "Ten Cents".

Acto seguido de ternerse noticias del hecho, en la Cuarta Estación de Policía, se dió aviso a la Compañía Electricidad, que inmediatamente envió a un ingeniero y varios obreros, a fin de que procediesen al arreglo de ambo cables.

UN INDIVIDUO FUE DETENIDO AYER POR ASALTO Y ROBO

Un individuo recibió amenazas de muerte si no dejaba en una bodega la suma de 500 pesos

El teniente Miguel A. Rodríguez, auxiliado de los vigilantes O. Montané y N. Naves, procedieron anoche al arresto de Augusto Herrera Brufao, de 20 años, vecino de 23 e I, por ser el mismo sujeto que el día 29 del pasado mes, asaltó y robó en San Lázaro e Infanta a José Fernández Suivaur, vecino de Sitios número 67, al cual despojaron de la suma de 100 pesos.

ABURRIDA DE LA VIDA

En el Hospital Municipal fué asistida Carolina González Valdés, de 17 años, vecina de Zaldo número 31, de una grave intoxicación que se produjo al ingerir luz brillante con fósforos, debido a un disgusto que tuvo con la autora de sus días.

QUEMADURAS

Alfredo López Espinosa, de 8 años vecino de Pereira 11, fué asistido en la casa de socorros de Regla, de quemaduras graves, diseminadas por el cuerpo, que sufrió al vertérsele un jarro con agua caliente.

ARROLLADO

Ruperto Fernández Suárez, dependiente de la bodega situada en 23 número 308, fué asistido en la Casa de Salud "Covadonga", de graves lesiones que sufrió hace días en 23 y B, al ser arrollado por el auto 4175 cuyo chauffeur se dió a la fuga.

ROBO

Francisco Suárez Rodríguez, vecino de Puerta Cerrada número 61, dió cuenta a la policía, que de su domicilio le han sustraído objetos que aprecia en 150 pesos.

Acusó como autor del hecho a Juan Madruga, vecino de Diaria número 58.

DESAPARICION

María Armenteros Niscochea, vecina de Revillagigedo número 73, dió cuenta a la policía, que su hijo Luis Iglesias, de 10 años, ha desaparecido por lo que teme le haya ocurrido alguna desgracia.

EXIGENCIA DE DINERO Y AMENAZAS

En la tarde de ayer, dió cuenta a la Policía Judicial, el doctor Ramón de la Cruz, que su cliente el señor Pedro Paz Rego, de 75 años, vecino de Oficios número 33, había recibido por correo una carta en la cual se le dice que el firmante y dos más, son individuos aburridos de la vida y que están en la miseria, por lo que solicitan les envíe 500 pesos bajo sobre cerrado, a la bodega de Oficios y Luz, donde será recogido por un tal Luis Sánchez Villanueva sopena de que si no le mandan el dinero, peligrará su vida.

Con tal motivo, se envió un paquete simulando esa cantinedad de dinero, con un agente de la Policía Judicial, sin que hasta entrada la noche fuera persona alguna a recogerlo.

Con el acta se le dió cuenta a la autoridad correspondiente.

ROBO

Vicenta Fernández González, vecina del hotel situado en Industria número 118, dió cuenta a la policía, que de su habitación le habían sustraído la suma de 300 pesos, estimando sea el autor el camarero Tomás Pontol, que ha desaparecido.

VIGILANTE HERIDO

En el quinto centro de socorros, fué asistido el vigilante 523, Pío Calderón, de graves heridas que sufrió en la esquina de 23 y Baños al bajarse de un ómnibus, estimando el hecho casual.

CRONICA SOCIAL

LETRAS DE LUTO

Cierra la presente primera semana del año con un duelo general, con una tristeza infinita y una profunda contrariedad que embarga todo el ambiente social y turba todos los pensamientos con profusa melancolía.

El fallecimiento inesperado de la insigne educadora señora Rita Flores de Campos Marquetti, ha consternado al Magisterio público nacional.

La escuela cubana que pierde en la ilustre educadora a la mujer que más se distinguió por enalteceria y dignificarla, y la patria, a una maestra que como Luz y Caballero, Martí y Macco, trabajó en pro de la enseñanza.

Rita Flores de Campos Marquetti muere en la plenitud de su vida; deja un ejército de hombres que le deben los conocimientos que poseen y en mujeres y niñas.

Su sepelio ha sido de los más imponentes que se recuerdan en estos tiempos.

Y corroborando la iniciativa que publiqué en la crónica de ayer al reseñar el entierro de la excelsa compañera nuestra, me es grato anunciar que el señor Alberto Scull Montalvo, Presidente de la Unión Fraternal, me informa que no habrá inconveniente para que en sus regios salones, se levante la Capilla ardiente en que se rinda homenaje póstumo a la memoria esclarecida de la pobre Rita Flores de Campos Marquetti.

Para el domingo 5, primer mes de su doloroso y sensible fallecimiento.

Acto que presidirá la Junta de Educación de la Habana.

Y la Asociación Nacional de Maestros.

TELESFORO COFFIGNY

Mi inolvidable padre.

El 5 de Enero, día en que celebraba su santo, le era siempre placentero y motivo para festejarlo, entusiasmados nosotros, los suyos, con todo afecto.

Por eso al llegar la fecha que antes alegraba mi hogar con los atractivos de las satisfacciones más intensas, experimentamos una tristeza singular su viuda e hijo.

Para atenuarla, vamo sal Cementerio, con flores fragantes y hermosas.

Y al depositarlas en los finos y artísticos búcaros que descuellan sobre su marmórea tumba, fervorosamente oramos por su alma cristiana y pura.

Y cuando la noche tiende su manto oscuro sobre la ciudad de los que fueron, volvemos a nuestra casa para seguir rezando, por su eterno descanso al Todopoderoso.

¡Pobrecito!

Alberto Coffigny Ortiz

DISCULPAS POR UNA INFORMACION TENDENCIOSA

BERLIN, enero 7. (S. R.) El corresponsal de "Le Journal" de París en esta capital, que es al mismo tiempo presidente de la asociación de periodistas extranjeros en Alemania, tuvo que presentar sus disculpas ante el jefe del departamento federal de prensa de Reich y la presidencia de la asociación de periodistas alemanes, por las informaciones tendenciosas que envió a su periódico relatando los acontecimientos de fin de año que resultan denigrantes para la población berlinesa.

La Agencia Wolff rectificó ya los

EL COMBATE DE MAL TIEMPO ENTREABRIO LA PUERTA A LA INVASION QUE ABRIO DEL TODO EL COMBATE DE CALIMETE

Resultó sensacional y brillantísima la conferencia dada ayer en el local del Consejo Nacional de Veteranos de la Independencia el teniente del ejército señor Reyna Cossío

Pequeño resultó el local que ocupa el Consejo Nacional de Veteranos de la Independencia, en Avenida de Bélgica y Villegas, para contener al numeroso público que asistió a escuchar la notable conferencia dada por el primer teniente del Ejército Nacional señor René Reyna, de la Sección de Ingeniería del Estado Mayor.

Este oficial, en compañía del primer teniente señor Lessasier, también de la Sección de Ingeniería, y de otros elementos militares, ha efectuado estudios sobre el terreno de los hechos, para determinar el proceso guerrero de la invasión de las fuerzas revolucionarias cubanas en la lucha por la independencia, y que estaban al mando del Generalísimo Máximo Gómez y del Lugarteniente General Antonio Maceo.

Y la conferencia de anoche, ilustrada con un mapa de Cuba de gran tamaño y con gráficos de las acciones de guerra conocidas por Mal Tiempo y Calimete, la dedicó el teniente Reyna a referir, de manera elocuente, dando prueba de un excelente poder expositivo y de una resistencia física poderosa, el genio militar de las fuerzas revolucionarias, sostenidas por el indestructible poder de la idealidad patriótica y guiadas de modo admirable por el valor de Antonio Maceo y por la estrategia del general Gómez.

Refirió, punto por punto, el combate de Mal Tiempo, diciendo que éste solo entreabrió la puerta a la invasión, asegurando que fué después el combate de Calimete, al que muchos observadores no dan gran importancia, el que abrió por completo la puerta a las tropas invasoras que cruzaban la Isla de Oriente a Occidente.

El teniente Reyna Cossío mantuvo la teoría de que la guerra es una ley natural que se cumple en el hombre, y no un caso fortuito y esporádico. Citó a Burguette, a Villamartín, a Clausewitz, a Jomini, a Almirante y a otros grandes tratadistas militares de justa fama.

Villamartín sobre todo, de quien se declaró discípulo, ya que fué aquel modesto y sabio comandante español de infantería, que demostró a Francia, en 1865, que la guerra era la ciencia más difícil, porque se servía de todas, o casi todas, las ciencias, para poder desonvolverse. El teniente Reyna aseguró que los cubanos habían sido precursores de las marchas nocturnas y la especialización de individuos para exploradores dentro de cada unidad táctica, puesto que ambas cosas estaban hoy en vigor después que los cubanos se habían cansado de practicar tales doctrinas. Terminó diciendo que la República, en el aspecto material, se debió a dos utensilios de trabajo que fueron los que hicieron la guerra: la chaveta del tabaquero y el machete del mambí.

El acto estuvo presidido por el general Pedro Betancourt, presidente del Consejo Nacional de Veteranos, asistiendo el brigadier Lores, del Ejército Nacional, así como numerosos oficiales.

La conferencia comenzó a las nueve de la noche, terminando a la una de la madrugada, sin denotar en ningún momento el conferenciante el más leve cansancio, ni flaquearle la voz un solo instante. Unicamente el teniente Reyna podía descansar cuando las ovaciones de sus oyentes lo obligaban a detenerse en su peroración.

EN LA CAPITAL DE ORIENTE LE FUE TRIBUTADA UNA CORDIAL RECEPCION AL SECRETARIO DE INSTRUCCION PUBLICA

Representaciones oficiales y sociales de Santiago de Cuba concurrieron a la estación del ferrocarril a dar el saludo de bienvenida al general Alemán.—Fiestas en su obsequio

SANTIAGO DE CUBA, Enero 7. (UP).—En medio del mayor entusiasmo llegó a las ocho y media de la noche de hoy el señor Secretario de Instrucción Pública, general Alemán, quien fué recibido en la estación ferrocarrilera por todas las representaciones oficiales y sociales de la ciudad.

Desde las ocho de la noche habíanse congregado en la estación las autoridades públicas representadas por el doctor Enrique Silva, Presidente del Consejo Provincial quien fué en representación del Gobernador Barceló que no pudo concurrir, por estar éste enfermo, el Alcalde Arnáz, el Consejo Provincial en pleno, los catedráticos y alumnos de la Escuela Normal, de la Escuela de Comercio, Escuela de Música, Escuelas Públicas y el magisterio y pueblo en general.

Al desembarcar del tren acompañado de su secretario particular, doctor Gay Carbó por el señor Desiderio Ferreira, Director de Cultura Física y doctor Chirino, Director de Higiene Escolar, fué largamente ovacionado por la enorme concurrencia que llenaba el andén, ejecutando la Banda Municipal el Himno Nacional.

En correcta formación los alumnos y alumnas de la Escuela de Comercio, presidida por sus catedráticos a cuyo frente figuraba el doctor Primitivo Cordero Leyva, Secretario de la Escuela, presentaron al general Alemán su respetuoso saludo, estrechando el señor Secretario la mano de todos ellos y felicitándolos calurosamente por su presencia y disposición en pro de la enseñanza. A continuación y acompañado del Alcalde y Presidente del Consejo Provincial dirigióse al hotel Venus donde esperábalo comisiones de maestros y representaciones sociales para saludarlo estrechando asimismo en cariñoso abrazo al coronel José González Valdés, jefe de este Distrito militar y antiguo compañero de armas del ilustre funcionario.

Tras recibir numerosas felicitaciones retiróse el general Alemán a sus habitaciones, de donde volvió a salir poco después para presenciar el magnífico baile que a la hora en que telegrafío está efectuándose en los salones del Venus a fin de recaudar fondos en favor del monumento al Mambí victorioso.

El general Alemán suplícame expresamente que hiciera constar por medio de DIARIO DE LA MARINA su sentimiento por no haber acudido a la gran manifestación que en Ciego de Avila y Victoria de las Tunas, al paso del tren, hiciéronle los maestros y alumnos por encontrarse algo enfermo.

Exprésame también su satisfacción por el hermoso homenaje que hiciéronle las Escuelas Públicas de Cacocum, desfilando en la estación al paso del tren, acompañados de la Banda de música, obsequiándole con dos artísticos ramos de flores en testimonio de admiración y gratitud de aquel pueblo escolar.

Mañana a las diez se efectuará la inauguración de la Escuela de Comercio y al medio día un banquete en el hotel Venus ofrecido por el magisterio. A las cuatro de la tarde, field day en el cuartel Moncada y después visita a los lugares históricos de la ciudad y otro banquete ofrecido por las autoridades.—**Suárez Silva.**

HERMOSA FIESTA A LOS PENADOS DE LA CARCEL

En la tarde del día 6, se efectuó en la Cárcel de la Habana, una hermosa fiesta que proporcionó a todos los reclusos un día de solaz esparcimiento.

El señor José Orozco, empresario del coquetón teatro "Actualidades", fué la persona que en la tradicional fiesta del Día de Reyes, ofreciera su compañía, a fin de que los penados todos, pudiesen tener un momento de alegría.

Todos los artistas de dicho teatro, así como los componentes de la orquesta, se trasladaron el día 6, a la Cárcel, donde llevaron a cabo la ejecución de diversos danzones, así como una jocosa revista, siendo aplaudidos todos los artistas que en ella representaban algún papel.

También hubo números de canto y baile, en los que tomaron parte activa los aplaudidos artistas, Maruja Martínez, Julita Muñoz, Gallo, Esperante, el "Trio Iris" y Angelita Milanés.

Tanto la primera como la última, fueron colmadas de estruendosos aplausos por los desdichados que guardan prisión en aquel penal.

Cerca de las cinco de la tarde se dió por terminada la fiesta, siendo felicitados todos, especialmente el señor Orozco, por el Alcaide de la cárcel, señor A. Chapelli.

En el día de ayer el señor Secretario de Gobernación, que había concurrido a la cárcel, envió al señor Orozco una atenta carta, en la que da las gracias más efusivas a tan generoso empresario, por el día feliz que ha proporcionado a los reclusos.

También el señor Chapelli, en carta idéntica felicita a los artistas de "Actualidades" y al señor Orozco, por su gesto atruista y desinteresado.

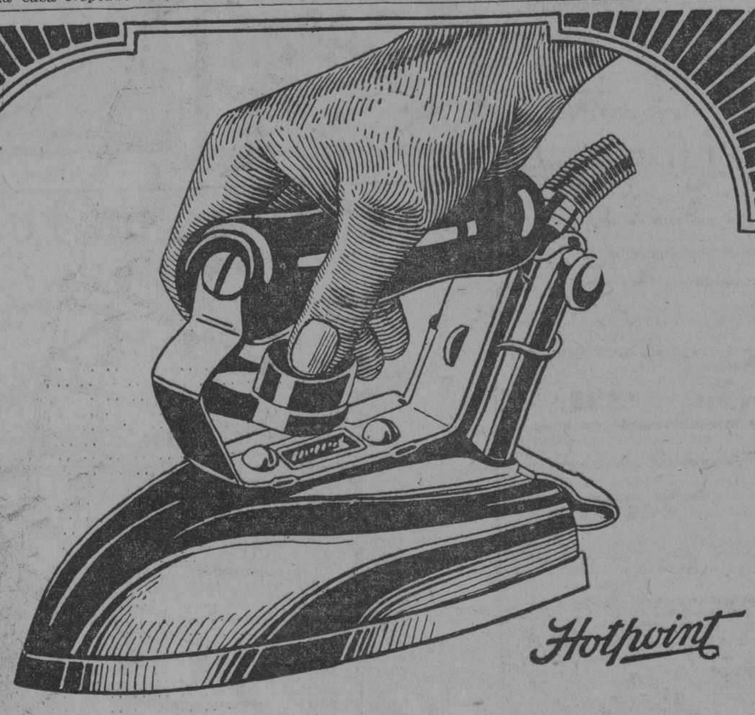

La Plancha Eléctrica

que ha probado ser indispensable en cada hogar.

GENERAL ELECTRIC
COMPANY OF CUBA

E. P. D.

El Señor

RENE SANTO TOMAS Y AGUILA

HA FALLECIDO

DESPUES DE RECIBIR LOS SANTOS SACRAMENTOS Y LA BENDICION PAPAL

Y dispuesto su entierro para las cuatro y media de la tarde del día de hoy, domingo 8 de Enero de 1928, sus padres, hermanos y demás familiares y amigos, ruegan a sus amistades se sirvan encomendar su alma a Dios y concurrir a la casa mortuoria, Luz Caballero y Martí, a la hora indicada, a fin de acompañar el cadáver al Cementerio General de esta villa; favor que agradecerán eternamente.

Guanajay, Enero 8 de 1928.

Vicente Santo Tomás y Vicioso; Antonia Aguila de Santo Tomás; Manuel, Raúl, Humberto, Carmelina y Silvio Santo Tomás y Aguila; José Ramón Sanjenis (ausente); Capitán Francisco J. Soler y Santo Tomás; Eduardo Valdés y Santo Tomás; Doctor Antonio M. Valdés Dapena; Doctor **Mario** A. Portela; Doctor Félix Lorenzo; Rdo. Padre José María García.

M.E.C.D. 2016

EL DOCTOR JOSE CARASA DE LA SIERRA SECRETARIO DE LA DELEGACION MEDICA ESPAÑOLA, EN EL "CENTRO MONTAÑES"

Las juntas directivas del aludido Centro y de la "Unión Laredana" recibieron al ilustre visitante, obsequiándolo luego con un champagne de honor. Brindis elocuentes de Cubillas y Carasa

Otra vez Peñas Arriba. Porque otra vez los nobles hijos de la Montaña abrieron ayer las puertas de su Centro para recibir y agasajar al ilustre médico español—también de Peñas Arriba—doctor José Carasa de la Sierra, secretario de la Delegación Española al Congreso Médico Nacional de Cuba, celebrado hace algunos días.

En los soportales le esperaban todos los señores de la Junta Directiva del Centro Montañés y la Directiva de La Unión Laredana, por que tan ilustre médico nació en Laredo, puerto de marinos indomables que domeñan el bravo Mar Cantábrico. Los montañeses abrazaron al hermano y el hermano abrazó a los montañeses, con el abrazo con que se abrazan los patriotas de fuera de la patria, más querida, más venerada y más llorada fuera de la patria.

El Presidente, señor Lorenjo Mijares; Benito Saiz; Julio Gutiérrez; Alejo Mejido; Ramón Llamas; Cecilio Artime; Francisco Campo; Urbano A. Llano; Casimiro Herrera; Gaspar Otero; Anastasio Mauri; Fermín Miguelez; doctor José Pérez Cubillas; Eliseo Lloreda; Eloy Ocari; Federico Gómez; Pedro Barreda; José Enrique Macho; Ricardo Puente; Manuel Lavín; Bernardino Crespo; Esteban López; Cirilo Gutiérrez; Gregorio Gutiérrez; Manuel Carrada; Federico Sainz; Pascasio Lanza; Luis G. Cabarga; José Gutiérrez Díez; Isidoro Riguero Del Moral; Pedro Fernández Solana; Eudaldo Bonet; Miguel Pumarejo; Rosendo Aja; Gerónimo López; doctor Juan José de la Riva; Ramingo C. Mozo; José Ruisánchez; José Martínez Selaya; Enrique Sierra; Ignacio Puente; Demetrio Torres; Jesús Fernández; Eustaquio Iglesias, Presidente de la Juventud Montañesa.

El Presidente de la Beneficencia Montañesa, señor Barquín. De la Unión Laredana, su Presidente Sabino S. Crespo; Alejandro Izaguirre; Pablo L. Albo; Alfredo Arriaga; Miguel Losa; Victoriano López; Manuel López Gómez; Ventura Izaguirre; Andrés Escalante; Gerardo Escalante; Antonio López Gómez y las señoritas Mercedes Setién; Laura Pumarejo; Toli Pumarejo; Isabel Setién; Carolina Camps y Dulce M. Camps y Maximino González, Presidente de Hijos de Reehón; Emilio Echane, Tesorero; Luis González, ex presidente.

Luego, en el salón presidencial, lo que preside, encuadrado en marco de oro, el Rey gentil Don Alfonso XIII, se obsequió al doctor Carasa con un champán de honor; cordial, amable, fraternalísimo.

Brindó el doctor Cubillas con elocuencia detallando los méritos del ilustre visitante; y terminó dedicando un recuerdo, vibrante, a la ilustre tierra de Peñas Arriba, a la que idolatraba con todo su corazón. Soy cubano, hijo de montañés y me honra la estirpe montañesa (Grandes aplausos).

Visiblemente emocionado se levantó el doctor Carasa, que comenzó diciendo:

—Perdonad que no hable; no podría hacerlo. Permitid que lea unas sencillas cuartillas, palpitación sincesa, montañesa, de lo que siento ahora, abrazado a vosotros, confundido mi corazón con vuestro corazón:

Acaso haya pecado, amigos míos, de exceso de precaución al traer pergeñadas, de cualquier manera, estas cuartillas; pero tened la seguridad de que esta tarde no me he de alejar de aquí, sin daros las gracias, y sin que nuestros corazones queden bien unidos como grato recuerdo del lugar, tan lejos de la patria, en que nos hemos conocido.

Temía pecar de precaución, y no me arrepiento de ello, porque es tal la emoción que me embarga, que de no haberlo prevenido, acaso me fuera imposible levantar mi copa y mi voz a la vez que la vuestra. Pensad... Pensad... No acierto a dar con la palabra precisa. Los estados de ánimo no se definen tan fácilmente; pero pensad, como pensaba yo hace un momento y como pienso ahora, en la emoción que sentiré, sin duda desconocida para vosotros, al sentirme a vuestro lado... Jamás había conocido sensaciones como éstas; jamás me sentí más montañés que ahora; jamás creí que tuviera tal arraigo en nuestro corazón la tierra en donde el sol nos dió luz por vez primera.

Vosotros, sentireis en toda su intensidad, en toda su belleza emotiva, la nostalgia de España, la nostalgia de nuestra Montaña, que desde hoy he de adorar más que querer, porque desde hoy he sabido el valor que ella tiene para mí. Ahora más que nunca me halaga y a la vez me entristece haber venido a Cuba con una modesta representación del Gobierno español. Y digo me halaga, porque aun con mis pocos años, he logrado llegar hasta vosotros como secretario de la Delegación Española en el Congreso Médico; pero yo bien quisiera, no por mí que estoy desprovisto de vanidades, sino por nuestra región, para enaltecerla y glorificarla, haber podido ostentar y ofrecerle a ella otras dignidades y otros méritos. Yo, de padre cubano hijo de españoles, he sentido al llegar a esta tierra, y siento más vivamente ahora, al tener que marcharme, toda la emoción que se desprende de este ambiente, tan vinculado a nuestra sangre, a nuestro corazón, hasta el extremo de que ese amor no lograron destruirlo políticos torpes ni muchedumbres equivocadas. Por eso, ahora, al despedirme de vosotros, pongo en mis palabras todo el amor de que soy capaz, para dedicar desde aquí un recuerdo a la Montaña querida. Gracias, pues, a todos por vuestras atenciones.

Grandes aplausos. Todos los montañeses abrazaron al hijo de Laredo, el puerto de los marinos que domeñan el bravo y rugiente Mar Cantábrico.

Se fué el doctor Carasa entre los aplausos de sus hermanos.

—¡Adiós; un beso a la madre tierruca!

Debe Laborarse Ante Los Hechos y no Ante la Propaganda Para Juzgar la Conducta de Los Estados Unidos en Hispano-américa

EL EDITOR DE LA REVISTA "INGENIERIA INTERNACIONAL" PUBLICA UN ARTICULO ESTUDIANDO LA CUESTION Y LA DOCTRINA DE MONROE Y DEL MAR CARIBE, ASI COMO LA ACTITUD AMERICANA EN VARIOS ASPECTOS

NUEVA YORK, enero 7 (U. P.) —Para llegar a una solución de los recelos existentes los Estados Unidos y el resto de la América debe descartarse toda propaganda y considerarse únicamente los hechos, según se ha puesto de manifiesto en un debate acerca de las relaciones interamericanas celebrado en la Asociación de Política Extranjera.

Federico R. Kellogg, consejero de varias empresas petroleras, industriales y económicas interesadas en Latino-América fué el encargado de exponer el criterio de los Estados Unidos.

Wallace Thompson, periodista y editor de la revista "Ingeniería Internacional", que ha hecho un estudio directo de la situación latinoamericana, el cual dijo representar el criterio de un observador personal, estima que, al estudiar las soluciones de esos problemas, los representantes de los Estados Unidos deben tratar de laborar "con" los Latino-Americanos, más bien que "para" ellos.

LOS RECELOS QUE DAN LUGAR A LA TENSION ACTUAL

Kellogg reconoce la existencia de recelos entre los Estados Unidos y Latino-América, pero defendió a los Estados Unidos partiendo del supuesto de que esa política la desarrollan personas (1) que siempre tienen la seguridad de que el Gobierno de los Estados Unidos es malo; (2) sentimentalistas que se limitan a considerar si la nación en cuestión es más débil que los Estados Unidos; (3) aparatosos, que repiten palabras tales como explotación, imperialismo y otras, sin conocer su verdadero significado; y (4) seres superficiales que gustan de exagerar la parte mala de un solo acto sin acertar a comprender los grandes males que este acto evitará en el porvenir.

Thompson defendió la actitud de la América Latina para con los Estados Unidos manifestando que lo que muchas veces parece a los Estados Unidos un deber al adoptar determinada línea de conducta en Latino-América se considera en los pueblos del Sur no como tal, sino como violación de sus derechos. Agregó que los Estados Unidos, a los ojos de la América Latina, se han inmiscuido repetidamente en los asuntos interiores de otras naciones "para solucionar dificultades", cuando los sureños no han podido ver en qué consiste el peligro de estas dificultades.

LAS DOCTRINAS DE MONROE Y DEL MAR CARIBE

Sosteniendo la Doctrina de Monroe y la del Mar Caribe, declara Kellogg que puede presentarse en la Conferencia de la Habana una moción prohibiendo a toda nación que sea parte de la Conferencia ocupar ni aun temporalmente y ni con el consentimiento de otra nación parte alguna del territorio de tal nación, pero esto tampoco sería un remedio a los actuales recelos.

Resulta difícil comprender si esta proposición se hace en beneficio de los intereses de las repúblicas latino-americanas o si se trata de algo que los Estados Unidos en beneficio de sus propios intereses puedan consentir. De hecho excluye a los Estados Unidos, pero deja a las demás grandes potencias en libertad para adquirir puntos de apoyo que constituyan una amenaza contra el Canal o algún punto de Latino-América.

Envuelve esto un remedio para la situación del momento, no para la situacion en sí misma. Priva a los Estados Unidos de su método más efectivo para derrotar planes que puedan amenazar las defensas del Canal de Panamá sin establecer seguridad alguna de que no se presentarán tales planes y esfuerzos. Omite considerar, como los críticos de los Estados Unidos omiten constantemente, que la conducta de los Estados Unidos en la última década no ha sido agresiva, sino correctiva, y sólo se ha aplicado cuando se han producido las causas y el orden de cosas que aconsejaban la corrección.

Pidió Kellogg que el pueblo estudie la situación en las dos naciones tal como existe hoy y no como era en el pasado. Por ejemplo, reconoce que la mayor parte de Latinoamérica fué y está disgustada por el modo como los Estados Unidos adquirieron la zona del Canal de Panamá, pero agrega que desde ese momento los Estados Unidos han satisfecho una compensación a Colombia y realizado todo lo posible por el mejoramiento y protección de la Zona del Canal. En consideración presente, y no el pasado, al formular juicios sobre esta materia.

LAS NACIONES DEL SUR EN SU ACTUACION

"Latinoamérica opina que cuando los Estados Unidos destacan infantería de marina en Nicaragua o en otro país latinoamericano hacen algo que no se ejecuta en Europa. Gran parte de esta opinión tiene por fundamento la creencia por parte del pueblo del Sur de que nosotros estamos indebidamente alarmados ante la posibilidad de una intervención extranjera en Latinoamérica así como ante la realidad de que jamás se han esforzado los Estados Unidos por hacer que los latinoamericanos comprendan claramente su política respecto a la defensa de las personas y de sus bienes.

"México y las naciones latinoamericanas tienen buenas razones para alzar diques protectores al rededor de sus recursos naturalees. La Argentina y otras naciones estiman que los Estados Unidos les lesionan con su política arancelaria, y con frecuencia no les falta razón.

"Creo que digo una verdad al afirmar que hoy no tenemos en toda la América Latina una nación amiga que esté dispuesta a salir espontaneamente en nuestra defensa. Brasil acaso sea una posible excepción y lo más que podemos esperar y pedir a nuestras hermanas latinas de América es la neutralidad en las cuestiones que sostenemos en los asuntos interamericanos.

LAS FASES CULTURALES Y PSICOLOGICAS DE LOS RECELOS

"En la actual malhadada situación de Nicaragua sospecho que la América atina cree, y esta creencia se halla bastante generalizada, que hemos asumido el papel de pacificadores para convertirnos casi en una expedición punitiva contra los nacionales de un país supuesto amigo, con el que no estamos en guerra y a quien no tenemos razón para hacer la guerra.

Ahora bien, Thompson estima que los recelos económicos están al borde de desaparecer mediante la discusión y cooperación entre los ciudadanos de las diferentes naciones.

"Se está haciendo todo lo posible —dice—por establecer nuevos y sólidos vínculos de amistad e intereses comunes. Las fases culturales y psicológicas de estos recelos entre los Estados Unidos y Latinoamérica son más aparentes que reales. Nuestra cultura es latina en su esencia, como la de ellos, y nuestra contribución práctica a la verdadera cultura americana, en nuestro sistema escolar y en nuestros métodos políticos, se han adoptado y se están adoptando en toda la América Latina. Esto quiere decir que, por medio de nuestras fundaciones sociales y nuestras universidades, hemos dado lugar a nuevos puntos de intereses comunes, ocurriendo como paradoja que precisamente en torno a estos puntos florecen los recelos."

PIDESE QUE NADIE ENTRE DURANTE SIETE AÑOS EN LOS ESTADOS UNIDOS

WASHINGTON, Enero 7. (SR)— El representante demócrata por Texas, Blanton, ha presentado una proposición en la Cámara piidendo que se prohiba durante siete años toda inmigración al territorio norteamericano, a excepción de los trabajadores de Canadá y México, durante la época de las cosechas.

MUERE UN FAMOSO NACIONALISTA ALEMAN

BERLIN, enero 7. (S. R.) A la edad de setenta y ocho años ha fallecido hoy el famoso nacionalista alemán Philipp Zonh, que dedicó la mayor parte de sus últimos años a luchar intensamente por los ideales de ver a su país con todo su antiguo esplendor anterior a la guerra.

Anúnciase al mismo tiempo, por rara coincidencia que bajo la presidencia del excanciller Luther ha quedado constituida en esta ciudad una liga para la restauración del imperio

UN GOBIERNO DE TRES MINISTROS

BEYRUTH, enero 7. (S. R.) El Gabinete Libanés, antes de dimitir, aceptó que el presidente se encargara de la formación del nuevo Gobierno, que en vez de siete ministros sólo contará tres.

COMO EN ROMA, VENECIA Y PARIS, LOS ARTISTAS CUBANOS REMEMORARAN EPOCAS, ESTILOS DE ARTE Y BELLEZA

La fiesta inolvidable celebrada por la "Asociación de Pintores y Escultores" produjo más de siete mil pesos, que servirán para el sostenimiento de la sociedad, sin contar con apoyo oficial

Por primera vez presenció la Habana un baile del carácter y la brillantez del que celebraron los pintores y escultores en el Nacional y que ha sido objeto de aplausos y comentarios muy merecidos. Hasta ahora todos los grandes bailes de carácter más o menos directamente benéfico —a beneficio de instituciones o de particulares—han sido sólo eso: bailes. Pero la Asociación de Pintores y Escultores consiguió triunfar plenamente en el primer empeño de baile-espectáculo.

Consignemos de entrada que la decoración de la gran escalera, debida a Portell Vilá secundado por Alvarez, Sánchez Araujo, Tejedor, etc., y los paneles laterales, debidos a Caravia Jiménez Armengol, con los kioscos de refrescos, bebidas y exquisitas chucherías, habían transformado el vestíbulo del teatro en una impresión cubista y fantástica de París. Del dorado París de Montmartre, Montparnasse y Champ de Mars.

La sala estaba decorada con libélulas, dragones y flores enormes, producto de la fantasía de Manolo Mesa, secundado por Menencier, Radillo y otros. El palco presidencial ocupado por el General Machado y su séqui to lucía los primores de estilo y de imaginación que vuelca García Cabrera en todas sus obras. La lámpara monumental, obra de Miguel de Cañas era magnífica de líneas, de sobriedad y de conjunto.

EL DESNUDO EN EL ARTE

Comenzó el programa por "El Juicio de Friné", en que Radillo logró hacer una reconstrucción cuidadosa del célebre incidente judicial. Los jueces eran varios jóvenes pintores y escultores. García Cabrera fungió de abogado y su peroración muda fué convincente..., tan pronto la argumentó con el desnudo de la acusada. Desde ese momento las personas que aún conservaban temores de que una institución tan seria y prestigiosa como la "Asociación de Pintores" pudiera presentar un espectáculo grosero o inmoral, se tranquilizaron. Todos los números fueron de una finura, elegancia y belleza tales, que los espectadores quedaron en verdad complacidos. La "Revista de revistas", número dirigido por Maribona, consistió en una sucesión de portadas vivientes de nuestras principales publicaciones: "La Semana", dirigida por García Cabrera; "Carteles" y "Social", dirigidas por Massaguer y "Bohemia", dirigida por Maribona y bellamente ejecutada por Portell Vilá y Caravia.

Modestín Morales era el anunciador de los números. Preparó al público para la aparición de "Lady Godiva" haciendo una síntesis de la leyenda inglesa. Massaguer ganó legítimos aplausos con este número dirigido por él. Era de veras sorprendente ver la humillada mujer, sólo cubierta por su larga cabellera, sobre el gran bordón blanco conducido por el paje, paseándose por la vasta sala del teatro, entre las exclamaciones del público.

"Noche Veneciana", dirigido por Valderrama. Fué una fina nota de evocación y de ensueño. "Las muñecas de Lency", bello número musical de Lecuona, dirigido por el maestro Grenet, interpretado por las graciosas chiquillas del Teatro Regina, cedidas para ese objeto exclusivamente por el empresario-poeta Leiseca, mereció aplausos entusiastas. Los hermanos Torres, del mismo teatro, en el baile cómico, música de Grenet hicieron filigranas con los pies y Enriqueta con sus divinos ojos. "El Juguito de la Piña", dirigido por Valderrama e interpretado por la señorita Coto, del Teatro Regina, fué algo cubano y nuevo.

MATRIMONIO FELIZ

"Gambrinus" en persona, con un traje lujosísimo, salió al público en compañía de la que hasta aquella noche fué "Señorita Polar", (señorita Blanquita Robainas con un maravilloso traje de Bernabeu). Los felices reciencasados saludaron a sus numerosos admiradores.

"La boite a suprises", número ideado por Sánchez Araujo y realizado por Jiménez Armengol gracias a la colaboración del señor Bacardí, consistió en algo muy cubano y a la vez hindú, con danzas primitivas y un hada, mezcla de murciélago y de mujer, que brotó de dentro de la caja misteriosa.

"Los siete colores" creado por Maribona e interpretado por las vicetiples de "Actualidades", cedidas galantemente por la empresa de dicho coliseo y dirigidas por el maestro de baile, "El Sevillanito", fué algo... lleno de color.

La señorita Polar bailó un tango con un nieto de Gambrinus que ha desertado de la industria familiar para dedicarse a la coreografía. Evelio López del Valle improvisó un número con una de las modelos, que finalizó con baile cómico.

Y como final "Las Sandwich girls" que sostenían tableros de dibujo en donde Arroyito y Maribona fueron trazando, color va y color viene, hasta perfilarlas con líneas, las caricaturas del General Machado, del General Alemán, de la Rosa, de Vázquez Bello, Carlos Miguel de Céspedes, Miguel Mariano Gómez, Gobernador Ruiz, Alfonso XIII, Enrique Fontanills y Conrado Massaguer. El procedimiento de caricatura impresionista en colores ejecutadas a la vista del público resulta nuevo entre nosotros y causó excelente impresión en la concurrencia.

Hubo concursos de bailes con premios entre la concurrencia y otros atractivos. A todas las modelos que tomaron parte en la fiesta se les obsequió con uno de los objetos regalados por casas comerciales de esta capital.

El rendimiento económico permite (y es el milagro a que responde esta labor de soñadores que viven la vida de nuestro siglo) sostener esa institución que devuelve en obras de belleza lo que del público recibe. La Asociación de Pintores y Escultores, sin ayuda oficial ni erogaciones en el Presupuesto del Estado, subsistirá. En ese baile se han recaudado unos siete mil pesos. En los de los años destantes, hechos con más experiencia, preparación y tiempo para todos los trabajos, se alcanzará más.

El gesto generoso de la sociedad cubana se auna con el de los desinteresados soñadores.

EL SEÑOR RAMON DE FRANCH, ILUSTRE PERIODISTA ARGENTINO, ASISTIRA A LA VI CONFERENCIA PANAMERICANA

Representando al importante periódico de aquella república "La Prensa", y especializado en información internacional, el señor Franch enviará a su periódico amplia información

Desde el dia tres de los corrientes se encuentra entre nosotros una de las figuras más interesantes y de más valer en el periodismo europeo. Nos referimos al señor don Ramón de Franch, enviado especial del gran rotativo bonaerense, "La Prensa" que se halla entre nosotros para representar a ese, quizá el más importante periódico de la América española, en las discusiones de la próxima conferencia Pan-Americana que dentro de muy pocos dias se iniciará en esta Capital de la República de Cuba.

El señor Franch es un viejo periodista, viejo por su magnífica ejecutoria como tal, pero aun joven, pleno de vitalidad y de amplia y comprensiva inteligencia, que desde hace ya muchos años presta, exclusivamente, sus valiosos servicios a "La Prensa" de Buenos Aires, el gran diario de universal renombre y en quien el director, el señor don Ezequiel Paz, ha depositado toda su confianza, por ser el conocido periodista a que hacemos mención un conocedor profundo de los problemas internacionales.

El enviado especial de "La Prensa" de Buenos Aires se hospeda en esta ciudad en el Hotel Bristol, lugar en que fuimos a saludarlo en nombre de nuestro Director, doctor José I. Rivero y en el de Don Manuel Aznar, Director Técnico de esta publicación que es al mismo tiempo conocido del periodista ilustre que se halla entre nosotros.

A las seis de la tarde, hora en que fuimos citados, tuvimos el alto honor de compartir brevemente, de una manera sutil y agradable una charla con el señor Don Ramón de Franch.

Antes de entrar en la materia de esta entrevista queremos presentar a los lectores del DIARIO DE LA MARINA al periodista referido.

Fué el único corresponsal que acompañó al Presidente de la República Argentina, señor Alvear, en el viaje que hizo a Europa en el año de 1922, cuando efectuó una visita de cortesía a varias naciones de viejo continente. En ese viaje, el Presidente de la Argentina fué recibido protocolariamente por los reyes de España, Italia y por el Presidente de la República francesa.

Despues, terminada la visita del señor Alvear, el señor de Franch tuvo el honor de acompañarlo hasta la ciudad de Buenos Aires, en su viaje de regreso, siendo esta la última vez que visitó la Argentina.

Le pedimos algunos datos de su larga vida periodística.

—He reportado —nos dice— desde que se fundó, todas las sesiones efectuadas por la Liga de la Naciones, redactando siempre estas reseñas para el periódico a que pertenezco.

ESCRIBE UNICAMENTE PARA "LA PRENSA"

Desde el año de 1913 en que fuí nombrado enviado especial de "La Prensa" no he escrito para ningún otro periódico. Todas mis actividades se las dedico a esa publicación, a la cual estoy altamente orgulloso de pertenecer.

—He hecho, —nos dice con su habitual amabilidad— importantes reportajes. En el año de 1918, el dia 1o. de Diciembre, embarqué desde la ciudad de Nueva York, junto con el Presidente de los Estados Unidos, Mr. Woodrow Wilson, en un barco de guerra de la marina nacional americana rumbo a Francia.

Eramos muchos los periodistas que viajábamos con el famoso estadista americano, pero me cupo la honra de ser el único periodista extranjero que "viajaban" con ellos. Seguí, junto con Mr. Wilson, la ruta que emprendió por Europa, habiéndome quedado en Paris, lugar donde tengo mi residencia habitual, cuando el Presidente estadounense embarcó para su patria.

ES UN ESPECIALIZADO

—A todas las conferencias, sesiones etc, que se han efectuado en Europa despues de terminada la Gran Guerra, he asistido en calidad de enviado especial del gran periódico que represento; soy, a la fuerza, un especializado en esas materias de política internacional.

—¿Ecribe crónicas, hace usted literatura señor de Franch?, le preguntamos.

—No, hace ya mucho tiempo que no escribo artículos literarios. Me muevo en el radio de acción de la política mundial, y me dedico única y exclusivamente a esos asuntos; he asistido a más de cincuenta conferencias, las he reseñado, estudiado y cimentado pero dejando la literatura a un lado, sin decir por eso que no me interesen y me apasionen el movimiento literario y artístico mundial.

—¿Viaja mucho?

—Imagínese usted que he reportado durante más de dos años las reuniones del Consejo Supremo de las Naciones, reuniones estas que se verificaban cada vez en diferente pais; luego, siempre en viaje contínuo desde Paris a Ginebra donde se halla reunido el Consejo de la Liga de las Naciones.

GRAN EJECUTORIA DE PERIODISTA

El señor Ramón de Franch, ha alcanzado uno de los puestos más importantes y codiciados en el periodismo europeo: Fué electo y elevado a la Presidencia de la Asociación Internacional de periodistas acreditados cerca de la Liga de las Naciones. Alto puesto que no ocupan sino los consagrados en el periodismo y los que en el desempeño de esta noble profesión tienen un bagaje de grandes ejecutorias.

Siendo Presidente de dicha Asociación, presidió el famoso banquete de Locarno al cual asistieron más de doscientos periodistas extranjeros, y en cuya comida tomaron asiento antiguos y renombrados hombres de Estado de las naciones Aliadas y de los Alemanes. Ese dia tomó asiento al lado del señor Luther, y a su izquierda, el ilustre político inglés a la sazón Presidente de las Conferencias, Mr. Chamberlain.

Esto sucedía en el mes de Octubre de 1925. En Septiembre del veintiseis, presidió también otro banquete que la Asociación Intercional de periodistas ofreció a los hombres de Estado el dia en que Alemania formó parte de la Liga de las Naciones. Desde la sesión en que ingresara en el seno de la Liga el ex-Imperio Alemán, se dirigieron los más notables hombres de Estado al almuezo ofrecido por los periodistas. Quisimos a grandes rasgos dar una idea a nuestros lectores de la figura del señor Don Ramón de Franch y de su gran ejecutoria en el periodismo moderno y tememos que sea pálido la descripción que hemos hecho del periodista catalán. Pero ha sido nuestra intención presentar al señor de Franch únicamente al público de la Habana como el gran redactor y el profundo "conoraisseur" de asuntos internacionales.

LA PRENSA DE CUBA ES NOTABLE

Como un periodista tiene, como es natural, la obsesión de los periódicos, al igual que un médico se preocupa ante un caso interesante de clínica médica o un abogado en frente de una sentencia bien considerada, el señor de Franch se refirió a la Prensa mundial y especialmente a la hispano americana.

—Creo —nos dijo— que el periódico de mayor importancia que existe actualmente en el mundo el el "London Times". Los Estados Unidos también tienen grandes rotativos y en la América Española existe mi gran periódico que es sin disputa uno de los más fuertes económicamente, más arraigado en la conciencia nacional y de más prestigios universalmente reconocidos.

—Con respecto a la prensa cubana puedo decir que los cubanos tienen una, importantísima, moderna, bien informada e interesante. Ya tenía el gusto de conocerla, pues en Europa siempre me llamaron la atención los periódicos de Cuba. El DIARIO DE LA MARINA, es conocido por mi desde hace mucho tiempo, se que tiene un arraigo definitivo en el hogar cubano y que es proverbial la seriedad de sus aseveraciones. Mi director—sigue diciéndonos— Don Ezequiel Paz, al hacerme el honor de representar a "La Prensa" en las Conferencias me encargó, por medio de una carta a mi escrita especialmente, que en todo momento me pusiera en contacto con el DIARIO DE LA MARINA, periódico que el aprecia en su justo valer.

Alta gentileza del Director de "La Prensa" de Buenos Aires, que nosotros sabemos apreciar y que en todo tiempo podemos corresponder.

LORD ROTHERMERE, EMINENTE POLITICO INGLES FUE OBJETO DE UN HOMENAJE CORDIAL DE LA COLONIA HUNGARA

El ilustre ex-gobernante de la Gran Bretaña declaró de un modo solemne y rotundo sus simpatías por Hungría.—Se aludió a una posible revisión del tratado llamado de Trianón

Con motivo de su visita a esta capital, noticia que cundió rápida y jubilosamente entre la colonia húngara establecida en Cuba, Lord Rothermere, prominente personalidad política del Imperio británico fué objeto de un singular homenaje.

El pasado miércoles, en representación de la colonia húngara residente en la República de Cuba, una comisión visitó a Lord Rothermere en su hotel para expresarle la gratitud de los húngaros de todo el mundo.

La diputación fué presidida por el doctor Imre A Sulyok, director del "Kubai Meagyar Ujsag" y entre los comisionados se hallaba madame Emmy Molnar, quien entregó a Lord Rothermere un bouquet de flores en nombre de las mujeres húngaras residentes en Cuba.

El doctor Sulyok pronunció un breve discurso haciendo constar que residen en esta república treinta mil húngaros y que todos deseaban rendir un tributo a Lord Rothermere por la labor que había realizado y continuaba realizando en beneficio de Hungría.

Lord Rothermere expresó gran sorpresa al enterarse de que existieran en Cuba tantos húngaros y manifestó que es grande la influencia que tan importante comunidad podía ejercer en bien de su patria si se consagrasen diligentemente a dar a conocer al mundo la causa de su país cuyo único deseo había sido siempre obtener justicia.

Durante sus visitas a los Estados Unidos, al Canadá y ahora a Cuba, Lord Rothermere había recibido la profunda impresión de la lealtad de los húngaros de Ultramar hacia su patria. Sugirio a los que residen en Cuba, al igual que lo había hecho a sus compatriotas de los Estados Unidos, Canadá y otras partes, que constituyeran sucursales de la Liga para la revisión del tratado húngaro. Mediante sus reuniones y las frecuentes visitas por prominentes húngaros a estas sucursales crearían una opinión pública que no podría por menos sino ejercer una poderosa influencia en el momento en que la cuestión se plantee para su resolución definitiva.

"El martirio de Hungría ha sido una de las grandes tragedias del mundo", dijo. "Tiene su imagen en el reparto de Polonia en el siglo XVIII. A Hungría se le negó la eleental justicia de un plebiscito como el concedido a la Silesia polaca y al Schlesi tal plebiscito se hubiera concedido a esas areas, donde la mayoría de la población es húngara, continuarían siendo parte de la patria madgyar y no territorios de Rumania, Yugoeslavia y Checoeslovaquia."

Manifestó Lord Rothermere que era opuesto, en principio, a la revisión de los tratados de guerra, pero que hacía una excepción en el caso de Hungría. "En vez de restablecer la paz, el tratado de Trianón ha producido solamente sentimientos de inextinguible amargura y ha creado en el corazón de Europa tres nuevas Alsacia-Lorena", dijo.

"La paz solamente puede asegurarse en la Europa Central devolviendo a Hungría esos territorios que fueron húngaros y de los cuales ha sido privada Hungría injustamente."

Lord Rothermere se mostró muy complacido al saber que la causa que patrocina cuenta con el apoyo de muchas distinguidas personalidades, no sólo de los Estados Unidos y América, sino de todo el mundo y considera que es una causa que tiene derecho al triunfo. Manifestó que antes de mucho tiempo alguna gran potencia planteará la cuestión en la Liga de las Naciones y pedirá que se devuelvan a Hungría los territorios de que fué despojada injustamente.

Por todas sus deferencias y por las sinceras y rotundas manifestaciones que Lord Rothermere expuso a sus visitantes, éstos testimoniaron su nueva gratitud al valioso político y gobernante inglés, cuyas altas opiniones acogerá filialmente la apreciable colonia húngara de Cuba.

A LAS OCHO Y MEDIA DE LA MAÑANA DE HOY SE EFECTUARA EL REPARTO DE JUGUETES POR "EL ENCANTO"

El obsequio, que alcanzará a diez mil niños de las escuelas públicas de la Habana, es una nueva y palmaria prueba de la magnificencia de los señores "Solís Entrialgo y Compañía"

Hoy, a las ocho y media de la mañana, se efectuará, según hemos anunciado, el reparto de juguetes con que favorecerá la gran casa comercial "El Encanto", a diez mil niños de las escuelas públicas.

Fiesta será esta, por demás grata para la infancia, pues aunque del beobsequio a toda la población infantil de la Habana y si lo han limitado a los niños pobres de las escuelas públicas, suponemos que es porque así tiene más incuestionablemente méritos la obra altruista que realizan. Indudablemente les hubiese convenido halagar con el regalo a

Momento en que son descargados en "El Encanto" los dos camiones conduciendo "Maltina Tívoli" con el fin de dar una botella a cada uno de los diez mil niños que obsequiará ho yaquella poderosa casa comercial. La "Maltina Tívoli" es un obsequio con que la Cervecería "La Tropical" ha querido contribuir al festival.

neficio sólo disfruten los pequeños alumnos de los planteles oficiales de enseñanza primaria, hallarán en ella goce y al mismo tiempo edificiente ejemplo de caridad, los niños de familias pudientes que deseen presenciar ese simpático acto.

Los niños cuyos padres disfrutan de posición desahogada, han recibido su regalo de Reyes; pero como los pequeños hijos de familias pobres no han podido seguramente tener el que ansiaban, los señores Solís, Entrialgo y Compañía, con generosidad realmente imponderable, les proporcionarán mañana el placer de obtener el juguete anhelado.

Quien conoce a los propietarios de "El Encanto" sabe que su mayor satisfacción sería hacer extensivo el los hijos de sus clientes; pero de seguro han pensado que los padres de posición acomodada pueden comprar sin esfuerzo juguetes; y en atención a ello les dirán mentalmente: "permitid que nosotros les regalemos a los niños cuyos padres no pueden destinar su dinero a cosas superfluas".

Realmente es digno de aplauso este rasgo de desprendimiento de los opulentos propietarios de "El Encanto", y es muy justo que al recordar que hoy se celebrará la fiesta que de por sí constituye el cuantioso reparto de juguetes que harán a los niños de las escuelas públicas reiteramos a dichos amigos nuestra efusiva felicitación por la simpática idea que han tenido y que van a poner en práctica.

DR. FELIPE RIVERO Y ALONSO
ABOGADO Y NOTARIO
URBANO E. GOMEZ CADIZ
PROCURADOR
EDIFICIO: BANCO COMERCIAL DE CUBA
AGUIAR, 73.
Departamentos 710, 11 y 12. Teléfonos M-1472, A-8142
Abogado de la "Asociación de Detallistas de la Habana".
Notario de los Centros "Asturiano", "Balear" y "Cafés"
Rapidez en el despacho de las escrituras.

ESTADO DEL TIEMPO

NOTA DEL MEDIODIA DEL SABADO

Permanecen los centros de alto barómetro cubriendo a los Estados Unidos todo el Golfo de Méjico, Atlántico y parte del Mar Caribe.

Pronóstico para el domingo: Buen tiempo en general. Ligera subida en las temperaturas. Vientos del Nordeste al Sudeste, flojos a frescos. Cielos en general parte nublados.—**Observatorio Nacional.**

PARTE DEL WEATHER BUREAU PARA HOY, DOMINGO

WASHINGTON, Enero 7. (UP).— Pronóstico del tiempo por el Observatorio Meteorológico de esta capital para el domingo 8 de Enero:

Costa Central del Atlántico: Vientos moderados del SO. Nublado.

Costa Meridional del Atlántico. Vientos moderados del Sur y SE. excepto frescos del Este en la extrema región del Sud Parcialmente nublado. Lluvioso en la región Sud.

Este del Golfo de México: Vientos de moderados a frescos del SE. Nublado y lluvioso.

Oeste del Golfo de México: Vientos moderados del Sud, variando al Norte en la región Norte. Lluvioso.

Mar Caribe y Paso de los Vientos. Vientos de moderados a frescos del Este y SE. Nublado.

LA MAYOR
31 EDIFICIOS
600 EMPLEADOS
SARRÁ
DROGUERIA
ABIERTA TODOS LOS DIAS
TODA LA NOCHE LOS MARTES

Funeraria de B. García
nuevo, bueno, y no caro
Finlay 52 - Tele A-8210

FARMACIAS DE TURNO
DOMINGO

Dirección	Teléfono
HABANA	
G. Manuel Suárez 103	U-5543
Salud 99	A-3410
Zenea 59	A-4170
Vives 129	M-3249
Rafael María de Labra 106	A-5517
Avenida de la República 11 y 13	M-5160
Corrales y Cienfuegos	A-7836
Estrada Palma 67	A-4046
República del Brasil 71	A-8026
Tejadillo 38	A-2272
Compostela 163	A-7954
General Aguirre 1	M-9236
Enrique Villuendas 200	U-3838
Avenida de Menocal 107	U-2065
Avenida de la Independencia y Oquendo	U-4880
Enrique Villuendas y Oquendo	U-3841
Simón Bolívar 71	M-1229
Máximo Gómez 384	M-4128
San Lázaro 203	A-4268
VEDADO	
Calle 17 No. 58 entre J e I	F-1192
Calle 23 entre 2 y 4	F-1127
Calle 17 entre 8 y 10	F-5493
Calzada y 10	F-3366
VIBORA	
10 de Octubre 600	I-5581
San Francisco y Lawton	I-1726
10 de Octubre 444	I-7289
Milagros 42	X-1162
Santa Catalina y Luz Caballero	I-1919
Calle 16 esquina a Tejar	X-1718
JESUS DEL MONTE Y SANTOS SUAREZ	
10 de Octubre 231	I-1447
San Leonardo y Flores	I-2966
10 de Octubre y Santa Emilia	I-1965
Lacret y Pasaje Este	I-2717
LUYANO	
Pérez y Villanueva	I-4253
Florencia y Bellavista	No tiene
CERRO	
Calzada de Cerro 458	A-6136
Churruca 16	I-1440
Santo Tomás 32	I-1231

NOTA.—Este grupo deberá prestar el servicio público todo el día y la noche de los Domingos siguientes: ENERO 8; FEBRERO 19; ABRIL 1; MAYO 13; JUNIO 24; AGOSTO 5; SEPTIEMBRE 16; OCTUBRE 28; y DICIEMBRE 9.

AVISO

Rogamos a los señores propietarios de Farmacia, nos comuniquen cualquier alteración que sufran sus teléfonos. Este servicio es gratis.

M.E.C.D. 2016

SECCION 2ª

QUEJAS DE SUSCRIPTORES
Departamento Central: Habana, M-8494.
Agencias: Cerro y Jesús del Monte, I-1994.
Marianao, Columbia, Almendares, Buen Retiro, Quemados y Pogolotti, FO-7090.

DIARIO DE LA MARINA

SUSCRIPTORES
Para anuncios económicos en horas de oficina llame a los teléfonos M-4115 y M-3378. Después de las cinco de la tarde y en días festivos llame al Tel. A-3856
Para suscribirse llame al M-8404.

SECCION 2ª

AÑO XCVI — LA HABANA, DOMINGO 8 DE ENERO DE 1928 — PAGINA DIECISIETE

LA "RADIO NEWS" DISEÑA UN CIRCUITO QUE SE ESPERA DARA BUEN RESULTADO PARA AFICIONADOS HISPANOAMERICANOS

Este circuito hace hincapié en las ondas cortas que, como se sabe, son las que caminan más y las que ofrecen menos dificultad para recibir en países distantes de grandes estaciones

(Comunicado por medio de la North American Newspaper Aliance).

Kendall Clough, ingeniero radioelectricista de la revista "Radio News", acaba de dar al público un circuito de ondas cortas que seguramente ha de agradar mucho a los aficionados y experimentadores hispano-americanos.

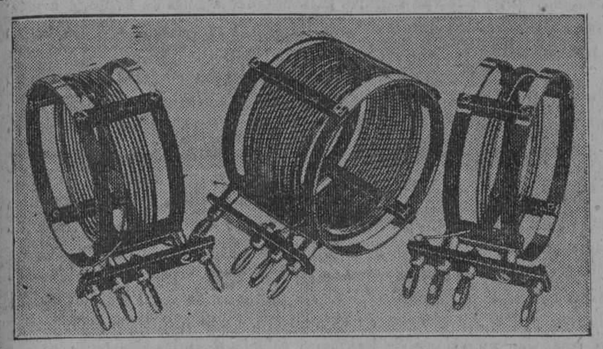

Las inductancias empleadas en la construcción del receptor descrito en el presente artículo. La bobina que aparece en el centro es la variable, y empleando diversos tamaños se pueden recibir con este receptor de 15 a 550 metros, teniendo así un receptor universal.

Este circuito hace hincapié en las ondas cortas que como sabe todo radiófilo son las que caminan más y las que ofrecen menos dificultad para recibir en los países distantes de las grandes estaciones americanas.

Por ejemplo, ondas menores de cien metros se reciben perfectamente en Europa y en la América hispana a pesar de que la estación trasmisora tenga poca potencialidad. Las ondas cortas tienen además la ventaja de que están más libres de la interferencia atmosférica.

Hasta el presente casi todos los receptores de onda corta han sido diseñados para clave telegráfica y muy poco resultado han dado en la recepción de señales telefónicas, es decir concierto o música.

El circuito de Kendal Clough parece adaptarse a la recepción de esta última clase de trasmisión. Este circuito se parece a cualquier otro de su género utilizando regeneración. Solamente que en vez de usar condensador de rejilla con su correspondiente resistencia emplea una "impedance", la cual se toma del secundario de un trasformador de audifrecuencia de dos por uno, recortado por medio de un condensador pequeño de .0001 mfd. Esta combinación toma el lugar del tradicional condensador de rejilla y resistencia.

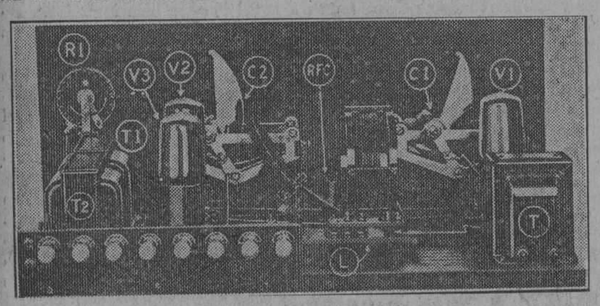

Vista interior del Receptor. Una de las inductancias está montada. Los símbolos corresponden a los dados en la lista al final del artículo

Para cubrir las ondas que se deseen el circuito tiene varias bobinas que pueden fabricarse en la casa. La primera tiene tres vueltas y se usa para ondas de quince a treinta y cinco metros; la segunda, ocho vueltas, para ondas de 32 a 68 metros; la tercera 19 vueltas para ondas de 57 a 133 metros.

Pueden usarse bobinas más grandes hasta cubrir las bandas de 225 a 250 y de 235 a 550, con las cuales el receptor puedeu tilizarse para recibir programas de las estaciones locales. De modo que este receptor puede utilizarse siempre con sólo variar las bobinas. Las bobinas para la recepción de más de 125 metros pueden construirse utilizando 30 vueltas para arriba. El experimentador va probando hasta conseguir el número de vueltas deseadas.

La bobina inalterable es el primario que puede tener de tres a cinco vueltas. Esto se conecta como de costumbre una punta con la antena, que deberá ser corta, y la otra punta con la tierra. Es decir con el tubo de agua de la casa.

El secundario que es una bobina variable se afina por medio de un condensador variable cuya capacidad no debe exceder .00014 mfd., es decir de cinco a siete placas. En serie con este arreglo paralelo está un condensador pequeño de .000025 mfd. que también está en serie con la bobina regeneradora, la cual al igual que el primario es inalterable y puede tener hasta ocho vueltas. La regeneración se gobierna por medio de este condersadorcito. El primario se debe colocar en tal forma de modo que pueda acercarse o alojarse del secundario, variando así el acoplamiento.

Un alambre del secundario variable se conecta a uno de los tormido la impedance, es decir del secundario de un trasformador de dos por uno. El otro borne de dicho secundario se conecta con la rejilla de la primera válvula. Partiendo de dicho borne va otro alambrito que se conecta a un condensador fijo de .0001 mfd., cuyo otro terminal se conecta al otro borne del mismo secundario. El primario de este trasformador no se usa en absoluto.

Continúa en la TREINTA Y UNA

HOTEL
ALAMAC
Broadway esquina a calle 71, New York
EL HOTEL PREDILECTO DE LOS CUBANOS Y DE LOS HISPANOS EN GENERAL

Es modernísimo, elegante, económico, a prueba de fuego, y está en el corazón de Nueva York cerca de todas partes.

Su "chic hispano" es insuperable e inconfundible.

Y quién no se deleitó con la magnífica Orquesta del Alamac, intérprete de nuestros clásicos danzones?

Los precios del Alamac, al alcance de todos, son los siguientes:

Cuarto sencillo para 1, $4.50. Para 2 personas: $6. Cuarto doble, para 1 o 2, $8. Por mes, $150.

TODOS CON BAÑO Y DUCHA

Departamento de sala, un cuarto y baño y ducha, desde $200 al mes.

Hay también departamentos con 3 o 4 alcobas, además de la sala y con 3 baños, a precios de verano.

Cocina moderna y criolla bajo la experta dirección de un excelente cocinero español.

Intérpretes y sirvientes de habla española.

Atención especial a la clientela hispana.

VA VD. A EUROPA

Diríjase antes a la OPEN ROAD TRAVEL SERVICE, oficinas en el Hotel Alamac; son representantes autorizados de las principales Compañías Navieras. La Open Road Travel Service, le facilita el medio de hacer su viaje cómodo; hacen sus reservaciones en el barco que deseen, atienden al vise de sus pasaportes, trasbordo de equipajes, etc., etc. Su larga experiencia y relaciones con las compañías de vapores, hace que la Open Road sea un factor importante al pensar usted viajar. Los precios de pasajes son EXACTAMENTE los que rigen en las Compañías de Vapores, siendo todo el servicio de la OPEN ROAD COMPLETAMENTE GRATIS. Oficinas en Londres y París.

Dirección a:

ANTONIO AGUERO
GERENTE HISPANO

LAS PERSPERTIVAS SON PESIMISTAS EN EUROPA PARA EL AÑO DE 1928

RUSIA AMENAZA A LA GRAN BRETAÑA CON EXTERMINARLA TOTALMENTE CON VEINTE MIL AVIONES DE BOMBARDEO

El soviet dispone hoy de más de mil quinientos aviones de bombardeo y a todos los niños de las escuelas se les enseña el manejo de los mismos y su estructura a fin de familiarizarlos

MOSCU 7 (Agencia Duems).—"De aquí a años tendrá Rusia una industria completa para la fabricación de gases deletéreos, y cualquier nación que se atreviera a atacarla se vería exterminada totalmente en el plazo de ocho días." Así se expresa el "Pravda" en un virulento artículo enderezado contra Inglaterra, haciendo resaltar que los aviones de combate de que dispone el Gobierno soviético son más de mil quinientos y que se seguirán construyendo hasta que la Gran Bretaña le tenga más temor a Rusia que a ningún otro país.

Agrega que en todas las escuelas de niños de Rusia existen modelos de tales aviones y que desde tierna edad se les enseña su manejo, de manera que Rusia podrá contar con un número ilimitado de pilotos, aparte de que las compañías privadas de aviación, que dice el periódico pasan de veinte mil, tienen sus concesiones con la condición de que fomenten entre los pilotos las aptitudes para la guerra en el aire.

Por consiguiente, Inglaterra, en caso de seguir hostilizando a la República soviética, se expone a la pérdida de su posición internacional y dentro de pocos años al exterminio.

Se ignora el objeto concreto de estas amenazas del órgano oficial del Gobierno de Moscou, especialmente porque hasta ahora la acción diplomática de Inglaterra para aislar a Rusia no ha tenido éxito apreciable alguno. Algunos observadores opinan que se debe al temor de que los estadistas polacos, cuyo imperialismo y ambiciones no se han apaciguado por el fracaso recientemente sufrido respecto de su proyectada agresión a Lituania, estén preparando con más ahinco que nunca la guerra contra Rusia por dos frentes.

POLONIA PREPARA UNA MARINA DE GUERRA

BERLIN, Enero 7 (Agen. Duems). Se observa aquí con inquietud que Polonia haya entablado negociaciones en Francia para la construcción de una Marina de guerra, haciendo de Gdingen una base naval de primer orden, a pesar de haberse comprometido, al contratar el último empréstito norteamericano, a no seguir aumentando sus armamentos en forma exagerada. No teniendo Polonia sino una salida al mar que defender, lo que puede hacerse desde la costa, el gasto para una Marina de guerra sólo puede obedecer a fines agresivos, según opinión de los expertos.

En vista de que el dinero obtenido en los Estados Unidos no puede emplearse directamente para fines bélicos, se trata de que Francia conceda empréstitos y créditos para el objeto indicado. Las negociaciones preliminares están ya adelantadas y Polonia ha aceptado la condición de Francia de no encargar los barcos ni el material de guerra sino a astilleros y fábricas francesas.

Al mismo tiempo, trata el Gobierno polaco de combinar el proyecto con el de la creación de una Marina mercante, y la realización de ambas cosas a la vez repercutiría en la economía de los países vecinos de Polonia.

CHECOESLOVAQUIA CONSTRUYE 23 CUARTELES Y AUMENTA SU EJERCITO

PRAGA, Enero 7 (Ag. Duems). Los gastos para fines militares correspondientes al año próximo han sido aumentados a mil cuatrocientos millones, o sean treinta millones más que el presente año, quedando así avidenciado que también Checoeslovaquia, siguiendo el ejemplo de Francia y Polonia, continúan, a pesar de la idea del desarme general, acumulando más armamentos y subiendo al efecto los impuestos.

En el informe respectivo del Ministerio de la Guerra y el Ministerio de la Finanzas, se afirma que desde la fundación de la República se han construído 23 nuevos cuarteles de grandes dimensiones, treinta y siete edificios para oficinas militares y doscientas cincuenta y siete barracas para habitaciones de clases, importando todas esas construcciones la suma de cuatrocientos sesenta millones de coronas y teniéndose el propósito de seguir construyendo.

Los periódicos de la oposición hacen resaltar que nunca, cuando Checoeslovaquia formaba parte integrante del Imperio austrohúngaro, se había visto semejante actividad en conexión con los armamentos.

EL MOVIMIENTO POR LAS COLONIAS EN ALEMANIA

BERLIN, Enero 7 (Ag. Duems). El corresponsal en esta ciudad de una Agencia norteamericana de informaciones publica en la prensa de los Estados Nnidos un artículo negando que Alemania tenga necesidad de colonias ultramarinas.

A eso respecto se hace resaltar que ningún economista serio trata de negar que Alemania, siendo un país industrializado y teniendo un fuerte exceso anual de población, tiene necesidad urgente de poseer territorios coloniales de los cuales pueda obtener en condiciones favorables las materias primas para sus industrias y hacia los cuales se pueda encauzar en forma adecuada y provechosa la corriente de su emigración, siendo éstos los mismos móviles naturales y lógicos que han impulsado a las otras potencias a adquirir colonias.

Lo que no puede aceptarse es el argumento del corresponsal al afirmar que los Estados Unidos tampoco han necesitado de colonias debido a que los Estados Unidos, por su posición peculiarísima con respecto a las naciones iberoamericanas, pueden con facilidad y seguridad obtener casi todas las materias primas que necesitan a precios favorables, a base de conveniencia recíproca con dichas naciones.

Esta posición única de los Estados Unidos no puede compararse con la de ningún otro país europeo.

LOS PROBLEMAS DE INGLATERRA EN CHINA

LONDRES, Enero 7 (Ag. Duems.) En los círculos políticos se opina que el problema chino asume caracteres cada día más difíciles para Inglaterra, y que el principio de no abstención adoptado por el actual Gobierno no se podrá sostener indefinidamente, a menos que la Gran Bretaña no renuncie a toda su influencia en el Extremo Oriente, particularmente en lo que se refiere al comercio, pues sin las prerrogativas que antes tenía, o algo que las reemplace siquiera hasta cierto punto, una gran parte de los mercados que domina pasarán a poder de comer de comerciantes jader de comerciantes japoneses, norteamericanos y alemanes.

Por lo que hace a los japoneses, se tienen informes de que están haciendo toda clase de esfuerzos para aprovechar la situación anómala y arrebatar a los ingleses los mercados en China. Aunque los chinos, hablando en términos generales, ven a los japoneses con más recelo que a cualquiera otra raza extranjera, la facilidad que tienen para aprender el idioma y la afinidad de costumbres e ideas les hacen posible hacer una labor de penetración lenta, pero firme.

Sin embargo, ninguno de los estadistas británicos ha podido hasta el momento idear alguna forma aceptable para reconquistar la influencia perdida en el Extremo Oriente.

No pueden pensar en la adopción de métodos violentos, porque resultaría casi materialmente imposible ante el vigoroso nacionalismo que ha despertado entre el pueblo chino y porque ni los Estados Unidos ni el Japón permitirían semejante proceder. Por consiguiente, habría que buscar otros medios especiales para lograr el fin perseguido.

Uno de los puntos en que vienen haciendo hincapié algunos notables publicistas ingleses, expertos en cuestiones del Extremo Oriente, se refiere al efecto psicológico que ha tenido en la nación china la completa desunión de los países europeos desde la guerra mundial y la pérdida de la fe que antes se tenía en su acción civilizadora.

CONMEMORANDO EL VUELO NUEVA YORK-PARIS

WASHINGTON, Enero 7. (SR)—La estatua que según el proyecto del representante Kelly de Pensylvania se erigirá en el Aeródromo de Le Bourget en París para conmemorar el vuelo trasatlántico de Linbergh, será donada por el Gobierno de los Estados Unidos al de Francia.

Varios Buques de Guerra de Los Estados Unidos Llevarán a Nicaragua Los Refuerzos Para Acabar Con el General Sandino

Atentado contra el Presidente de Nicaragua

MANAGUA, enero 7 (U. P.)—Se sabe que el domingo último se descubrió un complot para asesinar al Presidente de la República de Nicaragua, Adolfo Díaz.

Cuando el Presidente regresaba a Managua de su hacienda en el distrito cafetero, una partida de treinta hombres, armados con machetes, trató de detener el automóvil en que viajaba. Varios de los miembros de la partida se lanzaron delante del coche, pero su chofer, imprimiéndole la mayor velocidad, esquivó los obstáculos y logró escapar.

SESENTA Y CUATRO MUERTOS Y CUATRO MIL HERIDOS EN LA GRAN BRETAÑA POR LA NIEVE Y LAS INUNDACIONES

En la capital, las aguas desbordadas penetraron en la histórica torre de Londres y en el Parlamento.—Millares de personas se quedaron a la intemperie ante la invasión del agua en sus hogares

LONDRES, enero 7. (U. P.) La crecida del río Támesis, convertido en torrente por los caprichos del invierno que ha aumentado el caudal de agua de sus tributarios, estaba cediendo en la noche de hoy, habiendo las autoridades del puerto de Londres anunciado que no debe temerse ya nuevo peligro.

Se sabe de catorce personas que han perdido sus vidas en las inundaciones de la madrugada de hoy, pero se espera que la lista de las víctimas ya que se tiene noticia de algunos vecinos desaparecidos.

Millares de personas quedaron temporalmente sin hogar cuando las aguas desbordadas del Támesis irrumpieron en la sección residencial y en los distritos comerciales.

Entre las víctimas se encuentra una anciana de 76 años de edad y tres hermanas apellidadas Harding, que fueron sorprendidas por la inundación mientras dormían en el sótano de una casa.

En muchos lugares, las aguas desbordadas inundaron grandes extensiones de tierra, causando enormes daños. En la capital, penetraron en la histórica Torre de Londres y en el Parlamento.

Muchas paredes de los edificios destinados a almacenes fueron derruidos por la fuerza de la corriente y las mercancías quedaron a merced de las aguas.

La policía montada recorrió las calles previniendo a los vecinos contra la inundación. Familias enteras abandonaron sus hogares con la escasa ropa que tenían puesta, lanzándose a las calles. Muchos circuitos eléctricos quedaron interrumpidos al anegarse las fábricas que suministran el fluído. El servicio de tranvías quedó totalmente paralizado.

Uno de los lugares donde la inundación causó mayores estragos fué la famosa Tate Gallery, donde se echaron a perder 15.000 dibujos de Turner.

El coronel Daniel Burges, gobernador de la Torre de Londres, hizo la siguiente descripción:

"Una enorme ola llegó hasta el edificio, produciendo un tremendo ruído. Me encontraba en la senda por donde venía la ola y emprendí veloz carrera para salvar la vida". El coronel Burges dijo que las joyas de la corona no habían peligrado.

Los sufrimientos fueron mayores en todo el territorio comprendido entre Hammersmith y Southend, debido a que a la inundación siguió una galerna que costó seis vidas y centenares de heridos.

El temporal pasó de tierra al mar y los buques anclados en varios puertos se vieron en peligro. El vapor "Moyle" estuvo cuatro horas al garete, frente a Holy Head, por haber perdido el timón, hasta que logró anclar frente a la bahía de Carnarvon.

Los fuertes vientos y el desbordamiento del Támesis culminaron un período de desastrosas condiciones meteorológicas. Durante las últimas semanas habían sido frecuentes las ventiscas, nevadas e inundaciones. Los daños causados por la nieve en Inglaterra se calculan en $50.000.000. Además, costó la pérdida de 50 vidas, a las que se aumentan las catorce conocidas de ahora y 4.000 heridos.

Londres se encontraza sin preparación alguna para defenderse de la inundación, debido a que el Támesis normalmente corre tranquilo por su cauce. Y mientras fué motivo de tragedia para unos, suministró un magnífico espectáculo a muchos; numerosas personas se congregaron en el puente de Londres para ser testigo de la devastación. Un ejército de ratas, arrojadas de sus madrigueras en las márgenes del río, cruzó a toda velocidad el puente sembrando el terror entre los espectadores.

OTROS RIOS DESBORDADOS EN INGLATERRA

LONDRES, enero 7. (UP).— Las noticias que se reciben de varias partes de la Gran Bretaña revelan que simultáneamente con el Támesis se han desbordado otros ríos, entre ellos el Crouch, el Blackwater y el Medway, causando daños de gran consideración.

En la costa del Este se han registrado grandes ras de mar.

Las inundaciones han causado estragos en Rochester, Chatham y Gillingham.

PERECIERON DOS AVIADORES ANTE LA MULTITUD

Dos jóvenes murieron destrozados al descender el aeroplano desde una altura considerable

CIUDAD MEXICO, Enero 7 (UP) —Dos aviadores, uno de ellos español, perdieron hoy sus vidas al descender rápidamente a tierra el aeroplano en que volaban. Ocurrió el accidente a la vista de centenares de personas congregadas en el aeródromo Valbuena para presenciar la llegada de los dos aparatos norteamericanos que salieron hace días de Houston, Texas, en dirección a esta capital, trayendo como pasajeros a dos hombres de negocios.

Los dos aparatos norteamericanos aterrizaron sin novedad. El primero lo hizo a las once de la mañana después de un corto vuelo desde Tampico, donde se vieron obligados a permanecer varios días a causa de las inclemencias del tiempo.

Mientras la muchedumbre esperaba al otro aeroplano, Sebastián Cortazar, de 19 años de edad, y el sargento Joaquín Zapico, de 25, que prestó servicios en el Ejército español, remontaron el aire en un biplano Lincoln, que piloteaba Zapico, su propietario.

Los jóvenes esperaban escoltar al segundo aparato de Houston hasta el aeródromo; pero el Lincoln descendió rápidamente desde una altura de 420 metros y Cortazar y Zapico perdieron la yida instantáneamente.

Cortazar saltó del aeroplano cuando todavía se hallaba el avión a 300 metros, haciéndolo sin el auxilio de ningún paracaídas.

La tragedia deslució la recepción a los viitantes de Texas, a quienes recibieron comisiones de la Cámara de Comercio y del Gobierno.

Los dos pilotos, Frank M. Hawks y R. L. Robbins, salieron de Tampico a las 8 y 30 de la mañana; pero Robins tuvo que regresar a esa ciudad y demoró una hora y media en llegar al aeródromo.

CIEN MAESTROS MEXICANOS VAN A LOS ESTADOS UNIDOS

CIUDAD MEXICO, Enero 7 (SR) —El 15 de Marzo saldrán rumbo a distintas ciudades de los Estados Unidos cien maestros de instrucción superior, seleccionados por el Departamento de Instrucción Pública, con objeto de asistir a cursos de estudios en las respectivas universidades, principalmente en las de California.

JUICIO PARISIEN ACERCA DE LA ARTISTA CUBANA LYDIA CABRERA

PARIS, enero 7. (Informaciones). "El Arte", importante revista de esta ciudad, da cuenta del regreso a la Habana de la señorita Lydia Cabrera, diciendo que durante su permanencia en esta ciudad y en sus visitas a los principales Museos de Europa ha demostrado que no necesitaba venir de Cuba a estudiar una artista de su temperamento exquisito.

Añade que la señorita Cabrera ha sido una embajadora del prestigio de la patria en el extranjero, y termina diciendo que Lydia Cabrera deja un hueco en la vida cultural y artística de París, que no debe permanecer por mucho tiempo vacío.

LOS ARGENTINOS PIDEN QUE SE SUSPENDA LA CAMPAÑA DE NICARAGUA

BUENOS AIRES, Enero 7. (SR) —La Asociación Argentina Pro Liga de las Naciones entregó hoy al Embajador de los Estados Unidos Robert W. Bliss una petición pidiendo que se suspendan las actividades militares de las tropas norteamericanas en Nicaragua.

CON LOS REFUERZOS NORTEAMERICANOS IRAN A NICARAGUA VEINTICUATRO MEDICOS Y SETENTA SANITARIOS

Nueva Segovia, el estado nicaragüense donde las tropas de los Estados Unidos realizan ahora operaciones contra los rebeldes tiene una romántica historia del tiempo de España

WASHINGTON, enero 7.—(UP). —Tres cruceros fueron destacados hoy de la flota del Atlántico y recibieron la orden de recibir a bordo los 1.148 soldados de infantería de marina de los Estados Unidos que saldrán el lunes para Nicaragua.

Las fuerzas se estaban concentrando hoy en Charleston, Couht Carolina, y Hampton Roads, Virginia, en la costa oriental, y en San Diego, California, en la occidental. Los cruceros citados son el "Trenton", "Raleigh" y "Milwaukee", que habían de acompañar a la flota del Atlántico en sus maniobras de combate.

El mayor general John A. Lejeune, jefe del cuerpo de infantería de Marina, saldrá con el grupo de 250 marinos que embarcarán en Charleston. Pasará dos semanas en la república centro-americana, organizando las tropas de los Estados Unidos, y es posible que visite la región montañosa de Nueva Segovia donde se han concentrado 3.000 soldados norteamericanos y de la guardia nacional de Nicaragua, para dominar la rebelión que acaudilla Agustín Sandino.

El grupo que embarcará en Hampton Roads, consistirá en 681 hombres, entre oficiales y soldados.

En San Diego, 467 soldados embarcarán en varios destroyers y cruceros de la armada.

Las fuerzas de San Diego y de Charleston irán a Corinto, en la costa nicaragüense del Pacífico. El destacamento de Hampton Roads será trasladado a Bluefields, en la costa del Atlántico.

Con la llegada de las nuevas fuerzas, los Estados Unidos dispondrán en Nicaragua de 2,451 soldados y Parte de esta fuerza se distribuirá oficiales de infantería de marina, por el país a fin de guarnecer ciudades y dar instrucción militar a la Guardia Nacional, pero el mayor número se concentrará contra Sandidino.

El mando de todas las tropas norte americanas pasará al brigadier general Logan Feland, que marchará a Nicaragua con el mayor general Lejeune y el coronel C. R. Sanderson. Los dos batallones que embarcan el lunes irán mandados por el coronel R. H. Dunlap, el cual embarcará en Hampton Roads para Nicaragua.

A su llegada a Nicaragua, las nuevas tropas se organizarán en una compañía regimental de 67 hombres, un compañía de servicio de 147 y dos batallones compuestos de 467 soldados cada uno. Estas unidades se conocerán con el nombre de undécimo regimiento.

El cuartel general de la infantería de Marina dijo hoy que irá con los refuerzos una batería montada, compuesta de cuatro cañones de tres pulgadas.

Con las fuerzas que parten el lunes de la costa oriental para Nicaragua, van cuarenta oficiales (además del general Félan, coronel Dunlap y teniente coronel Anderson), que son tres comandantes, trece capitañes, catorce tenientes y doce segundos tenientes.

Las fuerzas de la costa del oeste salen al mando del comandante H. C. Pierce, y además de los 467 soldados que la forman, van diecinueve oficiales, de los cuales cinco son capitanes, ocho primeros tenientes y seis segundos tenientes.

Equipados como no lo ha sido ninguna otra expedición centro-americana, el nuevo contingente llevará además 24 médicos de la armada y 70 sanitarios.

NUEVA SEGOVIA, EL ESTADO DE SANDINO EN NICARAGUA TIENE UNA ROMANTICA HISTORIA QUE DATA DE LA CONQUISTA ESPAÑOLA Y DE LA INVASION INGLESA

MANAGUA, enero 7.—(Prensa Aliada).—El Estado de Nueva Segovia donde los soldados de infantería de marina norteamericanos están realizando ahora operaciones con el intento de aplastar a las fuerzas del general Agustín Sandino, tiene una historia romántica.

Nueva Segovia fué fundada por los españoles enviados a la hoy República de Nicaragua, siendo gobernador de este país Francisco Hernández de Córdoba, en 1526, después de fundadas las ciudades de Granada y León en 1523.

Fernando de Soto, que más tarde descubrió el río Mississippi, era uno de los lugartenientes del gobernador Córdoba cuando ocurrió la ocupación de Nueva Segovia.

Esa región era favorita de los primeros españoles y se colonizó rápidamente a causa de sus minas de oro. Probablemente, por esta misma razón despertó la codicia de los bucaneros ingleses del Siglo XVII, que a las órdenes de Drake, Dampier y otros, asolaron las ciudades y minas de las regiones de Jícaro y Dipilto.

Los habitantes de San Fernando y sus alrededores son rubios, y según la tradición local, descienden de los bucaneros ingleses que se establecieron en ese país después que sus compañeros marcharon a Honduras. La palabra "Drake" aún se emplea por el pueblo de San Fernando como reliquia de los tiempos en que Francis Drake invadió la región.

Muchas de las ciudades de Nueva Segovia están casi habitadas por descendientes de españoles y algunas otras por descendientes de indios, que hablan solamente el idioma español y se dedican a los trabajos agrícolas o mineros.

En una ciudad, Condega, la cual aunque situada en el departamento de Esteli, pertenece a la región de Nueva Segovia, todos los habitantes son prácticamente de la raza de color y, según la tradición, descienden de los esclavos que los bucaneros tomaron a los galeones españoles y pusieron a su servicio, y que más tarde desertaron de sus amos durante la invasión de Nueva Segovia estableciéndose en ese lugar.

Según el último censo, Nueva Segovia tiene 42,685 habitantes, de los cuales 4,310 son blancos, 31,046 descendientes de indios y 7,329 de color.

DOS OPINIONES DE PRENSA ACERCA DEL CONFLICTO DE NICARAGUA

MADRID, enero 7 (UP)—Un artículo que publica hoy El Liberal titulado "Pacifismo de Kellogg", dice que evidentemente los Estados Unidos quieren tener las manos libres para mediatizar la política y las finanzas, de las repúblicas hispanoamericanas.

"Mientras Europa se dedica a cantar las alabanzas de la democracia norte_americana—dice "El Liberal" —y Kellogg continúa gestionando un acuerdo con las potencias para declarar ilegales las guerras, los hombres libres de Nicaragua defienden la libertad contra las tropas de los Estados Unidos".

El periódico "El Sol" dice a este respecto lo que sigue: "La propuesta hecha por Kellogg dejaría reducida a la nada la Liga de las Naciones. Mientras propone a Europa declarar la guerra fuera de ley, hace la guerra en Nicaragua, interviniendo en las luchas políticas interiores de aquel país. Se viene a afirmar que el continente americano es un territorio especial para los Estados Unidos, en el que no se admiten las mismas reglas de derecho internacional que para Europa. La firma del pacto propuesto por Kellogg equivaldría a que la Liga abandonase a las naciones americanas que han ido a buscar a Ginebra garantías para su existencia".

¡INEXPLICABLE!

Pretender ser elegante, pasar por distinguido y conocedor de lo chic, y no llevar consigo el delicioso perfume UN AMOR EN VENECIA, es algo inexplicable. Reafirme su personalidad usándolo para su propio deleite. Esencia, Jabón y Polvos.

Si prefieres el artículo extranjero, al comprarlo expatrias tu dinero.

PERFUMERIA CRUSELLAS.—HABANA

FABRICANTES DEL LEGITIMO JABON "HIEL DE VACA" DESDE HACE 60 AÑOS. EL CUTIS DE ESAS HERMOSAS CUBANAS "CINCUENTONAS" ACREDITAN SU BONDAD.

GENER Nº10 EL CIGARRO IDEAL

YA ESTA A LA VENTA EL NUMERO 16 de "PARISINA"

Como todos los anteriores, encierra este número bellísimas crónicas sobre la vida elegante y mundana de París, la hermosa capital francesa, entre las que se destaca por lo que tiene de actualidad, la última escrita por el malogrado Enrique Gómez Carrillo, nuestro insustituíble Redactor_Jefe.

"LOS VIAJES MODERNOS" Si le interesan los viajes y desea conocer por sólo $1.280.00 las principales ciudades de Europa, no deje de leer este numero, donde presentamos el proyecto de viaje de la Agencia Lubin de París. Por dicha suma podrá usted conocer: Santander, San Sebastián, Lourdes, Marsella, Toulon, Monte-Carlo, Menton, Génova, Roma, Florencia, Venecia, Milán, Lucerna, París y St. Nazaire.

CRONICAS DE MODAS, BELLOS GRABADOS Y HERMOSAS FOTOGRAFIAS.

Suscríbase a "PARISINA"

Cuota anual. $5.00
Semestre. 3.00
Ejemplar. 0.50

Pídala en las librerías, almacenes de "El Encanto" y "Fin de Siglo".

Agencia para Cuba:
MARTA ABREU No. 11. HABANA.

M.E.C.D. 2016

DIARIO DE LA MARINA

FUNDADO EN 1832.
DIRIGIDO HASTA 1919 POR DON NICOLAS RIVERO Y MUÑIZ
DIRECTOR: JOSE IGNACIO RIVERO Y ALONSO

Editado por la Compañía DIARIO DE LA MARINA, (S. A.) cuyo programa consiste "en la defensa de los intereses generales y permanentes de la Nación cubana, de los especiales de la colonia española establecida en la misma y de la unión y armonía entre los diversos elementos que conviven en el país".—Art. 1o. de los Estatutos.

Presidente: Conde del Rivero.
Secretario: Manuel Abril y Ochoa. Tesorero: Joaquín Pina.
Administrador: José Sobrino y González.

OFICINAS:
Habana . . . . . Prado, 103.
Nueva York . . . . Broadway at 71 st. St.
Madrid . . . . . . Recoletos 10.
París . . . . . . Ave. de Pi y Margall 11.

PRECIOS DE SUSCRIPCION

HABANA		PROVINCIAS		ETRANJERO	
1 mes	$ 1.60	1 mes	$ 1.70	1 año	$21.00
3 id.	" 4.80	3 id.	" 5.00	6 meses	"11.00
6 id.	" 9.00	6 id.	" 9.50	3 id.	" 6.00
1 año.	"18.00	1 año	"19.00		

SUSCRIPCION DOMINICAL
Sólo para el extranjero
(Países comprendidos en la Unión Postal)
6 meses . . . . $ 4.20
1 año . . . . $ 8.40
(Países no comprendidos en la Unión Postal)
6 meses . . . . $ 5.00
1 año $10.00
Esta suscripción sólo da derecho al número de los domingos.

TELEFONOS:

Quejas de Suscriptores	M-8404	Repórters	M-1934
Anuncios Económicos	A-3856	Deportes	M-4339
Anuncios Administración	A-5334	Secretaría de la Empresa	M-7714
Anuncios de suscriptores	M-4118	Secretaría de la Dirección	M-9783
Id. id. id	M-3378	Fotógrafo	M-6844
Redacción	A-0301	Imprenta	M-8866

PASEO DE MARTI 103. APARTADO 1010. CABLE: DIARIO. HABANA

EDITORIALES

RECTIFICACION NECESARIA

El "Boletín Oficial" de la Asociación de Detallistas de la Habana discurre atinadamente, en su último número, sobre las innecesarias molestias que al comercio crea una errónea interpretación dada a la Ley del Cierre. Es el caso que, no obstante la aclaración hecha por la Secretaría de Agricultura, Comercio y Trabajo, con fecha 10 de Febrero del próximo pasado año, acerca de que con arreglo a la vigente Ley de Impuestos Municipales las cantinas de bebidas pueden expender los productos propios de su giro, bien para ser consumidos en el establecimiento o fuera de él, los agentes policiacos continúan imponiendo multas cuando esos productos se expenden para llevarlos fuera de los establecimientos, y los señores jueces correccionales continúan declarando sin lugar los recursos interpuestos por los comerciantes contra la punibilidad de esas supuestas infracciones.

Al expendedor de víveres al por menor se halla tradicionalmente adscrito entre nosotros el expendio de bebidas. Los establecimientos de víveres, además de la licencia y arbitrios correspondientes a ese giro, pagan la patente que corresponde a las cantinas de bebidas. Esta contribución lleva, desde luego aparejado el disfrute de las prerrogativas concedidas legalmente a todos los establecimientos exceptuados de las prescripciones contenidas en la Ley del Cierre. Hasta la fecha, desde la vigencia de la susodicha ley, ni a las autoridades ni a sus agentes se les ha ocurrido conceptuar que cometen infracciones los hoteles, restaurantes, cafés, fruterías, expendios de tabacos y cigarros, lecherías y demás establecimientos exceptuados de cerrar en horas y días determinados, cuando, después de esas horas y durante esos días expenden al público los artículos propios de sus respectivos giros para que el comprador haga de ellos el uso que mejor le convenga llevándolos a donde más le plazca.

El disfrute del citado derecho que sanciona legalmente estos hechos, es el que los agentes policiacos se empeñan en negar a los comerciantes que anexo al ramo de víveres tienen el de expendio de bebidas. Un café, una lechería una frutería, etc. pueden sin infringir la ley expender después de determinada hora en días laborables y en el transcurso de los días festivos todos los artículos propios de su giro, para que los clientes los consuman dentro o fuera del establecimiento. Una cantina de bebidas, si se halla anexa a un establecimiento de víveres y aunque éste no funcione en las horas y días legalmente prescritos, no puede —a juicio de los agentes policiacos— hacer aquello que la ley no prohibe. Esta arbitraria interpretación, hasta cierto punto disculpable en agentes de la autoridad imbuidos con la idea de ver en cada ciudadano un presunto infractor de las ordenanzas del buen gobierno, no tiene atenuantes ni disculpas cuando se trata de jueces letrados, obligados por su profesión y por el ejercicio de su ministerio a conocer el antiquísimo eufemismo jurídico segun el cual es permitido todo lo que no está expresamente prohibido.

Estas y otras anomalías, como la de condenar al comerciante que infringe la Ley del Cierre descartando al comprador que lo incitó a cometer la infracción y que con él fué coautor de la transgresión punible, tienen su origen en la festinación con que entre nosotros se suele legislar en materias que requieren parsimonioso estudio. La modificación de la Ley del Cierre, hecha en agosto de 1918, con el propósito aparente de favorecer a las clases trabajadoras, si bien puede haber beneficiado a determinado número de aquellos cuyas faenas acortó, ha creado a otros no pequeñas contrariedades. La masa general del pueblo trabajador, que cobra sus salarios o jornales los sábados después de las cinco de la tarde, sufre un positivo perjuicio con el cierre de los establecimientos comerciales antes de la hora en que esa masa dispone de tiempo y de dinero para hacer sus compras de fin de semana, ya que hasta la fecha sólo contados gremios han obtenido la llamada semana inglesa, que termina a medio día del sábado.

En materia de legislación, y particularmente en estas nuevas ramas del derecho público que atañen a la vida social, las leyes no deben estar en manifiesta pugna con las costumbres. Mas si se trata de implantar costumbres nuevas, por lo menos debiera seguirse la pauta trazada por aquellos pueblos en que tales costumbres tienen antigua raigambre. El descanso dominical, que en los pueblos de nuestra estirpe aparece ahora como un avance de la acción tuitiva del Estado en favor de los trabajadores, pese al hecho de que desde 1578 Felipe II de España ordenó en un edicto que en las fiestas de precepto los obreros descansaran y fuesen pagados como si hubiesen trabajado, se observa en los pueblos anglosajones no como un producto de la moderna legislación social sino como una imposición religiosa. En la generalidad de esos pueblos todos los establecimientos comerciales permanecen abiertos los sábados hasta las doce de la noche y la prohibición de trabajar se contrae al domingo.

Aquí hemos multiplicado excesivamente los días festivos y también los de duelo en que se exige la exteriorización de la pena suspendiendo los espectáculos públicos y las actividades mercantiles. Si es que en esta era de las sanas rectificaciones no se desea estatuir legalmente que el descanso dominical fuera del domingo es algo incongruente y que las fiestas y los duelos prodigados son más perjudiciales que beneficiosos, por lo menos puede y debe caerse en la cuenta de que urge hacer claras y concretas rectificaciones en la Ley del Cierre, de modo tal que el criterio policiaco no exponga a los comerciantes a molestias inecesarias ni mucho menos a penalidades arbitrarias.

UN ARTISTA :: :: :: :: Por Herreros

—¡Pues no me han rechazado el cuadro? ¡Total porque le he puesto seis dedos en una mano! Como si uno no pudiera tener distracciones.

(De "Buen Humor", Madrid)

A TRAVES DE LA VIDA

POR HECTOR DE SAAVEDRA

El tribunal de Londres juzga actualmente una causa muy curiosa, que se conoce con el nombre de "los millones de Epine", en la que el Banco, y por consiguientes el Estado, deberá entregar el capital y los intereses durante ciento treinta años, de la suma de 54,000 libras esterlinas, que en total constituyen una cantidad fantástica, como la de esas distancias siderales o la de la deuda francesa, que si ustedes no se caen de espaldas, les diré que es de "quinientos mil millones DE MILLONES de francos".

La historia es la siguiente: una mujer histérica o medio loca llamada María Epine, puso en el Banco de Inglaterra 45,000 libras, que son, como saben los cambistas y muchos que no lo son, 225,000 mil pesos. La mujer se murió mucho tiempo después, porque los locos viven demasiado, y pasó desapercibida. El Banco continuó sus operaciones y la suma, sin que nadie viniera a reclamarla (porque los Bancos son muy discretos y no publican en los periódicos más que esos estados donde demuestran que están nadando en oro); el Banco, repito, se calló como un inglés y también guardó con flema británica el dinero que tenía en depósito.

No dice la Historia cómo salieron, al cabo de ciento treinta años, nueve herederos que reclaman la suma fabulosa y he ahí el lío, porque tienen que probar la parentela, lo que no es tan fácil como sacar cartas de nobleza en España, donde le encuentran a cualquiera antepasados, escudo de armas y títulos que adjudicarse, con sólo unas pequeñas gestiones, remuneradas, en determinados departamentos.

En este punto está la cosa o, como hubiera dicho Mr. Hamlet, "That is the question", que es una frase célebre, aunque vulgar, que se cita a cada paso, como el "A casa" con que concluye Zazá o "la commedia e finita", como se acaban "Los Payasos".

Ahora bien; de tiempo en tiempo sale a relucir una historia semejante, cuya base principal es un dinero depositado en el Banco de Inglaterra, que lo conserva impertérrito y lo aumenta progresivamente. El doctor Topsius, que es alma de sabio, candida y buena, creería en ello, pero el espíritu cubano, desconfiado e incrédulo, estima que tal patraña es un infundio hecho con el propósito de reclamo para el Banco, al que se le muestra tan seguro como fiel y de tanta garantía que no hay que preocuparse por el dinero, y el que deja allí un peso, cuando vuelve a recogerlo al cabo de tres siglos, se encuentra una millonada.

Todas esas historias son buenas para los sajones y aun para los latinos que no han venido a América. Cualquiera convence a un cubano que si deja tan siquiera la cuarta parte de un siglo su dinero en la confianza de una institución, por respetable que parezca, lo habrá de encontrar allí y aumentado por los intereses. Todo el país tiene la experiencia, desde remotos tiempos, de lo que es la seguridad de las Arcas Reales y de lo que puede confiarse en los gobiernos. Cuando yo era muchacho oí muchas veces, entre lamentos acompañados de enérgicas y muy castellanas blasfemias, maldecir una jugada política del general Martínez Campos, que consistió en dar un "corte de cuentas" a una deuda legítima que se tenía con el país. Y como la historia se repite, especialmente entre nosotros que no tenemos mejor mentalidad que la que hubieron nuestros padres, también le dieron un corte de cuentas, de diez meses, a un dinero de montepío que eran los ahorros depositados inocentemente en la Tesorería de la República. El Gobierno dijo a los acreedores: —Se debe.

Estamos, pues, muy sobados para creer en los Bancos y en la fidelidad de las cajas de hierro, que tienen muchas llaves y cien combinaciones, como la que enseñaban en el difunto Banco Nacional de Cuba, donde el dinero salía sin tropiezo alguno y con gran facilidad a costa, por supuesto, del Tesoro público y de los depositantes.

Ustedes dirán—porque en este país siempre se está argumentando—que la culpa la tienen los que se confían. Aparte de que a veces es a la fuerza; otra razón poderosa es el número inmenso de ladrones que descubren hasta lo que está enterrado y en botijas. No hay más remedio que morir y hacerse un tanto mahometano para pensar que es cosa de Alah, que así lo ha querido.

Pero hacernos creer en el dinero "intangible" es una inocentada y el mejor consejo que me dió una vez un empleado, fué el siguiente: Cuando usted tenga un crédito contra el Gobierno o un cheque contra un Banco, cóbrelo en seguida... "pórsia".

VAZQUEZ BELLO

No es precisamente de Vázquez Bello político de quien voy a hablar. En el orden político ya su personalidad está hecha y no soy yo, un viejo arrinconado, quien lo pueda estudiar en ese aspecto.

Es de Vázquez Bello, legislador y economista de quien voy a tratar después de leída su notable encuesta publicada en el DIARIO DE LA MARINA como una esperanza cercana que se le ofrece a todos los cubanos, de que Cuba en breve, muy en breve, abrirá nuevas orientaciones de provecho y prosperidad a las energías inteligentes de sus hijos.

En todo lo que dice hay orientaciones concretas, determinadas, y un sentido práctico de aplicación, donde como él mismo declara se ve el impulso de Gerardo Machado, el gobernante único que desde la fundación de la República ha vuelto la vista de todo bastardo interés, para fijarla en el desastroso rumbo económico que Cuba llevaba. ¡Nadie hasta ahora había legislado a favor de Cuba, como norma permanente de gobierno!

Cuando no hace aún muchos días me dijo—te voy a dar una noticia que te gustará—le pregunt; —¿Cuál? y así con esa llaneza suya, me dijo: —Que voy a hacer Agricultura, agricultura de verdad! ¿Qué te parece?

—Encantado. Ya yo sé ahora que en Cuba se va a hacer. Yo sé que tú haces lo que dices.

—¡Ten la seguridad! me replicó.

Y en efecto me sentí hondamente regocijado de la noticia porque el Presidente hace lo que dice.

Ahora leo a Vázquez Bello, y veo el impulso dado ya a esa idea, recibida precisamente por un joven que parece haber fundido su propio pensar y sentir en el pensar y el sentir de su amigo y maestro en estas cosas.

¡Y cuántas cosas hay en esa encuesta!

Analiza el problema de la caña ya refrenado por el Presidente Machado, y ve y ahonda en la fertilidad de nuestra tierra para acondicionarla de modo que reparta sus bienes por toda Cuba.

¡Cultivos nuevos; colonias agricolas industriales; parcelación y reparto y colonización de tierras del Estado y las incultas de los absentistas; traída de familias agrícolas; protección a familias agrícolas cubanas para que Cuba deje de figurar en primer lugar en la desgraciada lista que la asigna con Puerto Rico, el primer puesto entre los países que tienen mayor número de campesinos sin tierra; cultivo obligatorio de frutos menores en los Centrales o colonias; liberación del colono cubano; Banco Agrícola porque sin crédito agrícola no hay cultivo; regadío, porque sin agua todo crédito se contiene por propia inestabilidad de las cosechas, particularmente algunas de ellas, que sin agua dejan de ofrecer garantía; mercados, porque tal como hoy se desarrolla nuestra agricultura el agricultor resulta una víctima del usurero, individuo repulsivo que ya en todos los países se legisla para que desaparezca, y el agricultor sea libre dueño del fruto de su trabajo; Secretaría de Colonización y Trabajo para que la colonización sienta la inteligente acción directriz del gobierno y sea realidad y no una mentira como hasta ahora ha sido; trabajo, para que la acción social del obrerismo cubano guiado a veces por intereses que los desvían, tenga una acción directriz discreta, útil y fecunda para la noble causa del constante mejoramiento de esa clase creadora de todas nuestras riquezas; Secretaría de Agricltura para que sus organismos hoy muertos vivan en el contacto y la confianza de las clases agrícolas productivas de tal modo que unos y otros, se necesiten, se busquen y se completen para todo empeño de bien nacional; Industria y Comercio que arrancando con la iniciación de los nuevos aranceles, encuentren también en los organismos adecuados del gobierno, datos, antecedentes, consejos, iniciativas y apoyo del que hoy carecen; tratados; si tratados e inteligencias comerciales con todos los que por un intercambio conveniente reciban y den el mejor auge a nuestro comercio, a nuestra industria, y a nuestra agricultura.

Y después de este ancho programa económico que a mí me parece un nuevo sol, un sol que va a vivificar a todo Cuba, habla Vázquez Bello de las leyes de retiro azucarero y tabacalero y reafirma su promesa de seguir defendiendo y apoyando la ley de retiro azucarero, porque ya él sabe también que unos 40,000 azucareros cubanos tienen su vista fija en él, para cuando Wolter del Río la saque triunfante de la Cámara que caiga en sus manos y le diga a nuestro Presidente: —"Esta es una aspiración de los hombres que levantan con su trabajo la primera riqueza de Cuba".

Los que no vamos a Palacio; pero que vemos con nuestra visión lo que en Palacio entra y sale, todos los días; nos sentimos alentados al saber que nuestra actual crisis cubana tiene su fundamento, en lo que precisamente se va a hacer y remediar ahora "AGRICIULTURA Y ECONOMIA".

Una vez llenado ese patriótico programa que llamaremos "Machado-Vázquez Bello", Cuba no temblará ni de frío ni de hambre por la baja del precio del azúcar. ¡Eso es gobernar! ¡Eso es construir una nueva Cuba!

José COMALLONGA.

LA GRAN FAMILIA

(Por EVA CANEL)

I

¿La prensa debiera ser así llamada? ¿Lo es? ¡Quién sabe! ¿No lo es? ¿Por qué? Contestaciones razonadas no faltan, pero la hora de contestar no ha llegado; llegará.

Todo el que escribe en periódicos ¿es periodista?

A mi juicio, el periodista es el que percibe sueldo por serlo: los que escriben buscando el lucro de la popularidad son los enemigos del periodista de profesión. Hace años que pude darme cuenta de esto en Río Janeiro. Allí conocí un matrimonio adorable: escritor él, escritora ella; escritora genérica: novelista insigne, narradora estupenda, socióloga eminente. Julia López de Almeida, nacida en Portugal, llevada al Brasil de pocos meses de nacida y brasileña de alma y corazón. Filinto d'Almeida, su esposo, ostentaba el propio origen pero nadie conservaba recuerdo de dónde habían nacido: eran **Brasileiros** para todo el mundo. El pasó del periodismo a la Dirección de una compañía de seguros: eran ricos, felices y amantísimos uno del otro. Julia no sabía negar colaboración a quienes se la pedían, gratuitamente por supuesto. La sabían rica; publicaba sus libros, apenas los vendía y no había diario ni revista que no pretendiese honrarse llamándola colaboradora.

Un buen día le dijo Filinto: —Me opongo a que continúes colaborando gratis en ningún periódico— —¡Filinto!, exclamó Julia sorprendida. ¿Qué me dices? —Lo que siento: ¿no piensas en el daño que haces a los que viven de la pluma? Escribe y cobra, pero no lo que te den, sino lo que merezcas: ese dinero regálalo a quien lo necesite: empléalo en lo que quieras y como quieras: ni en ti ni en menesteres de nuestra casa; eso corre de mi cuenta, pero sin cobrar lo que te publiquen, de ninguna manera: tampoco se regalan más libros a los que pueden comprarlos. Es un crimen quitar el pan a los obreros de la inteligencia, ¿**non acreditas**? (¿no crees?).

—Tienes razón, no había caído en ello: desde hoy diré que no escribo gratis... si me atrevo. —Si no te atreves, diles que vengan a mí.

En Filinto d'Almeida tuvieron el mejor protector los periodistas de profesión.

De otro basileño también recibí yo consejo. Fué en Río Grande del Sur.

La muy aristocrática familia Maciel-Moreira, de felicísima recordación para mí; familia imperialista como que aun vivía y era joven, uno de los últimos Ministros de Don Pedro II, fué la más noble y grande amiga que pude hallar en mis viajes.

Alfredo González Moreira, esposo de la ilustre Da. Mercedes Maciel, viendo que nada cobraba ni pedía por mis conferencias, me preguntó: —**¿a Señora he rica?**—No señor; solo cuento con lo que saco vendiendo mis libros!—**"Vendiendo y regala tantos!** Me sonreí acaso con triste expresión y el nobilísimo amigo exclamó—**"pois el que quera'ouvila que pague"**. Así lo impuso y así comencé a percibir algo por mis conferencias, por algunas: las menos. Si no me muero, sabrá mucho el que leyere mis memorias que pudieran resultar escalofriantes.

Ahora bien ¿somos periodistas todos los que escribimos en periódicos? ¿Pueden así titularse los que quitan el alimento a los profesionales? Deben pagar culpas de los entrometidos, aquellos que se oyen llamar **botelleros** y otras lindezas si pretenden entrar gratis en un teatro, después que los **compañeros gratuitos** han obtenido unos cuantos palcos y muchas más lunetas? Todos los que ostentan el distintivo de una publicación respetable, honran a quienes se la concedieron?

Conste y, a ver quién me desmiente, que no he obtenido ni menos pedido entrada gratis en ninguna parte ni he presentado el botón del DIARIO DE LA MARINA de modo que hablo en defensa de otras víctimas; yo no me cuento y sépaso que soy más antigua en el DIARIO DE LA MARINA que el mismo Héctor de Saavedra: lo digo en beneficio suyo reconociéndole juventud; comparado conmigo infantilidad.

El año 1893—era yo corresponsal de este DIARIO en Chicago, corresponsal bien pagada, y cronista de la Cámara de Comercio, como puede verse en sus anales.

Cuando el día primero de este año 1828, **Hortus conclusus** para los que nada esperamos de sus ubérrimas entrañas, si hemos de creer algunas profecías; cuando me ví entre tantos periodistas jóvenes y viejos, y sobre todo cuando llamé "viejo amigo" a Don José Hernández Guzmán, doblemente simpático que cualquier muchacho, me dije: ¿y pensar que soy la decana de todos los periodistas presentes y quién sabe si de los ausentes? Terminada la toma de posesión dije esto mismo a unas cuantas personas que me rodeaban entre las cuales estaban dos señoras; la estupendamente joven Da. Carmela Nieto y otra que luego supe ser la señora Ostolaza de Mallen, presidenta de las sufraguistas cubanas, a la cual ni por retrato conocía, lamentando no haberla saludado con más compañerismo.

Cuando me declaré modestamente decana, siempre hay modestia en reconocerse viejo, la señora Nieto de Herrera fijó en mí sus habladores ojos, con alguna curiosidad.

—Sí señora—añadí, imitando lo que dijo Napoleón a sus soldados frente a las Pirámides de Egipto—45 años de periodismo os contemplan: —Yo treintaicinco—añadió la señora Ostolaza—va usted pisándome los talones, señora.

Y ahora decidme hermanos, hijos o nietos o lo que elijáis de mi ancianidad previsora. ¿Si yo hablase de periodismo antiguo, medio y moderno, no podría quitar los moños a Pavicini. Aballí y otros que no saben lo que dicen ni dicen lo que saben?

Casen ustedes a una chiquilla de 13 años con un escritor; autor dramático, poeta, orador y periodista formidable, que a los 24 años de edad figuraba en el catálogo de periodistas ilustres de España, y que haya sido la Chiquilla educada en el hogar de una aldea, donde se leían "La Iberia": "La Democracia Republicana", "La Discusión" "El Cascabel" "Gil Blas" con el item de poseer una copiosa biblioteca nutrida con libros de todas las tendencias y todas las doctrinas y todos los calibres, díganme si no ha de surjir la escritora y la periodista aun antes de soltar las muñecas.

Lo más estupendo del caso resulta que tales pañales filosóficos me pasaron a la **otra alforja** y cuando mi marido se dió cuenta de ello y fué con motivo de algo que pasará a la historia si Dios quiere, le hizo muchísima gracia, de lo que deduje y luego pude comprobar que era uno de tantos casos como después he conocido; destructores de todo en la juventud y constructores de nada en la vejez.

Mi madre era más lógica juzgándome: ya en mi madurez, si discutía conmigo acababa por decirme: "Cállate Doña Josefa Uria".

Doña Josefa Uria era mi abuela materna: no sobrada de inteligencia pero ahita de virtudes cristianas, de rijidez social y de exageraciones feudales.

Cuánto hubiese sufrido viendo a su nieta zarandeada en el tráfago periodístico.

El año 1891 pasando por Puerto Rico rumbo a la Habana en el banquete con que obsequiaron los periodistas a la compañera, se fundó la asociación de la prensa y se me nombró Presidenta de Honor; conservo el acta: y por entonces era muy conocida en hispano América, primero como periodista y después como corresponsal Europea. De mi primera novela **"Trapitos al Sol"** editada en Madrid, discurriendo toda ella entre periodistas y políticos, un gran diario hablando de ella decía: "no parece sino que los periodistas formamos una familia aparte".

Desde entonces el periodismo ha vivido a saltos de Garrocha, en todo el mundo pues si tiene cada país una especialidad para su desarrollo, la raiz encierra savia igual y única.

Ahora bien: en mi tienen ustedes una escritora que aun conociendo el periodismo, lo ama y quisiera para él la dignificación más elevada, extrayendo de su esencia todas las virtudes: la justicia, la verdad, la libertad, la fraternidad, la independencia, la limpieza del alma y hasta la del cuerpo; la higiene espiritual, el bien estar de la familia y la educación respetuosa a todo lo respetable.

No sigo: esto es largo y quién sabe si el Doctor Guerra le planta un **non posumos** creyendo que está escrito con **púnica fides**.

Ahora dos contestaciones: sí señor, lo dicho por el impagable profesor Don Luis Zulueta en defensa de la vejez, anima a que los viejos miremos a los jóvenes como diciendo: larguen pipiolos que no me asustan.

A D. J. L. ya lo creo que se a qué atenerme respeto de la conferencia Panamericana y de... las otras: pero quién soy para desenfundar predicciones.

Hay que andar con pasos más cautelosos que para predecir los acontecimientos del año.

Escobar dice que soy la que sabe más de América pero él me gana.

Dicen de Londres

El duque de Liancourt estuvo atinado y astuto cuando le dijo a Luis Diez y Seis la famosa frase:

—Señor, la mejor manera de evitar las revoluciones es hacerlas.

Lo cual tiene aplicación ahora a la Gran Bretaña; donde la situación económica no es buena. La producción se aproxima ya a lo que era antes de la guerra; pero lo que bastaba entonces a la nación, con una Deuda Pública muy inferior a la actual, es insuficiente hoy, cuando la carga es muchísimo mayor.

El proletariado está descontento y el capitalismo industrial también; el primero, porque, han perdido una gran huelga; y luego porque los conservadores, que gobiernan y que, si son más civilizados que los otros países, son conservadores al fin, han hecho una ley autoritaria y represiva contra las huelgas generales. Cuanto a los patronos han caído en la cuenta—con algún retraso, pero han caído—de que lo conveniente no es suprimir huelgas por ministerio de la ley—como se hace en la Rusia bolshevista—si no atraerse la buena voluntad de los obreros para que cooperen—como dicen en un documento—a "aumentar el poder competidor de la industria británica en los mercados del mundo".

Un grupo de grandes fabricantes, dirigido por Sir Alfredo Mond, hombre de alta capacidad, gran industrial y que se ha distinguido como miembro del Parlamento, se ha entendido con el Consejo General del Congreso de los Gremios Obreros para celebrar a fines de Enero, o a principios de Febrero, conferencias, de las cuales podrá salir una revolución industrial pacífica.

Los 24 fabricantes que tomarán parte en las conferencias representan un capital total de **mil** millones de libras esterlinas y los jefes laboristas representan a **cuatro** millones de braceros. Entre estos últimos se ha alzado una voz discordante, la del agitador Cook, jefe de los obreros de minas; y en el elemento patronal, ha protestado la Federación de Maquinaria, a la cual no le parecería bien que se diese a los trabajadores participación en el gobierno de las empresas; que es una de las innovaciones en que se piensa para ajustar la paz industrial.

Y la otra es la participación en los beneficios. Ambas han sido aplicadas con éxito en cierto número de empresas de los Estados Unidos; unas de producción y otras de distribución, como almacenes de víveres. La compañía ferroviaria de Baltimore y Ohio tiene las dos cosas en sus talleres de reparación, donde han dado excelentes resultados.

En esos talleres los operarios trabajan con más celo que antes, se esmeran por hacerlo bien y proponen mejoras a la compañía. Como ahora las reparaciones se hacen más pronto y cuestan menos que con el régimen anterior, la mitad de lo que se economiza se da a los trabajadores como beneficio y la otra mitad representa la economía obtenida por la compañía.

El primero que propuso dar parte al trabajo en los beneficios fué un industrial francés, hace fecha, allá a fines del reinado de Luis Felipe o en los comienzos del de Napoleón III. Los patronos se echaron a reir y calificaron de chiflado, **toqué,** a aquel hombre bien intencionado y de visión; y los obreros no dieron importancia al asunto, porque ya soñaban con el paraíso socialista.

Lo que entonces se desdeñó, y pronto quedó olvidado, es hoy uno de los medios recomendados por gente que piensa, así entre los capitalistas como entre los laboristas, para conseguir la paz industrial. En el fondo, no se trata de una novedad, sino de ampliar lo que, desde tiempo inmemorial, se hace en el comercio, cuando se convierte a los dependientes, en socios industriales.

Y el dar al trabajo participación en el manejo de las empresas, es dignificarlo, educarlo y hacerlo algo conservador. Cuando ve las cosas por dentro rectifica sus falsas nociones acerca de la vida económica y acaba por tener una mentalidad tan capitalista como la de los patronos. La línea divisoria entre el capital y el trabajo podrá ser algún día tan ténue que apenas se distinga.

En los Estados Unidos, donde los gremios obreros poseen Bancos, fábricas, minas de carbón, el laborismo tiende a ser, no un adversario, sino una rama del capitalismo. En vista del presente, no hay que temer que el porvenir sea en esta república la "dictadura del proletariado", que existe en Rusia y que es una verdadera esclavitud. El trabajador americano no cambiaría por eso lo que tiene: libertad individual con dinero.

Ni tampoco, al obrero británico lo seducirá el régimen bolshevista si se pacta, como parece probable, esa paz entre los cuatro millones de trabajadores y los mil millones de libras esterlinas; que sería un ejemplo digno de imitación para otras naciones de Europa. La Gran Bretaña, que ha sido su maestra en lo político, ahora lo sería en lo económico; y daría una prueba más de su plasticidad, demostrada en su larga historia, para adoptar los grandes progresos.

Antonio ESCOBAR.

Nueva York, Enero 1928.

Las relaciones entre Francia e Italia van siendo más amistosas

(Por Tiburcio CASTAÑEDA)

No hay que negar que durante el año de 1926 los varios emigrados adversarios del Fascismo se hallaban, no entre los obreros italianos que como los españoles eran numerosos en tierras de Francia, sino entre los hombres políticos que habían fracasado en los Ministerios del Gobierno de Italia que ocuparon y que el régimen Fascista había ahuyentando de Italia, tales los Nitti, padre e hijo y el Sacerdote socalista, siciliano, Don Luigi Sturzo; Nitti sigue despotricando cuanto puede contra Mussolini, y el Fascismo en Paris, y de cuando en cuando, escribe algún artículo contra el Duce y su Gobierno, que nadie lee; y todavía ha enviado a su hijo a New York, en donde está ahora, predicando en desierto contra Mussolini, sin que nadie le haga caso, como lo demuestra el crédito que el Banco Federal de New York y hasta catorce bancos más, han abierto al Gobierno presidido por Mussolini para llevar a efecto la estabilización de la Lira; y si es cierto que el dinero es muy desconfiado, no hay duda que es lo contrario, respecto de Italia, lleno de confianza, porque hay causa para ello, y por tener esa confianza le dan los Estados Unidos e Inglaterra 125 millones de pesos a Mussolini para aumentar el crédito de Italia. De modo que la enemiga de los antifascistas, maldicientes, que emigraron y fulminan contra Mussolini, se puede decir que es obra anti-italiana y se la desconsidera ante el mundo.

Ahora bien, aunque este momento histórico en que hay un acercamiento entre Francia e Italia, no es quizás el más oportuno para enumerar las causas de distanciamiento; es por otra parte conveniente el citarlas, para ver como se están disipando.

A mi juicio, Italia se ha convencido de que Francia no daba asilo en su territorio a los anti-fascistas, por serlo, sino porque las leyes francesas no impiden la estancia de extranjeros en su suelo, a no ser que conspiren abiertamente contra el Gobierno de la Nación de que proceden.

Y así se ve que Francia no ha expulsado a Unamuno, porque no ha tomado las armas contra España, ni a Blasco Ibáñez que injustificadamente conspira y maldice del Gobierno de España; pero si ha expulsado de Francia a Merotti Garibaldi y al catalán Macia porque intentaron levantarse en armas contra Italia y España respectivamente.

Ya hoy el Fascismo es tan sólido en Italia y fuera de ella, que a Mussolini no se le da una higa de que haya antifascistas en Francia.

Sobrevino después el acercamiento de Italia y Albania, produciendo en Yugoeslavia el ponérsele los pelos de punta sin pensar que la Nacionalidad italiana se apoyaba en el Adriático desde tiempo de los Emperadores romanos, y durante los siglos en que la dominación turca, en que se hallaba Serbia, ni siquiera se acercaba esta al Norte y Este del Adriático.

Y cuando sobrevino el Tratado de Francia y Yugoeslavia se suscitó una cuestión de protocolo por saber si a la firma del Tratado entre Francia y Yugoeslavia se había invitado a Italia, y si ésta no lo firmó porque creía que en el fondo por parte de Yugoeslavia se creía que iba contra Italia.

En cambio Italia no ha obtenido la ciudad de Esmirne, ni el Sur de Anatolia, que tanto Lloyd George como Ribbot le habían prometido en 1927; y es indudable que en 1918, cuando Inglaterra propuso autorizar a los griegos, para tomar posesión de Esmirna el Gobierno de Italia, que era el de Giolitti, estaba entre las Naciones que dieron carta blanca a Venizelos, Jefe del Gobierno de Grecia, para la expedición al Asia Menor, a Esmirna.

El egoismo político de Inglaterra, que es proverbial, como Nación aislada de las demás por el mar, excepción única en Europa, en cuanto a estar cercada de mar por todas partes, ya explica porque no hay rozamientos entre Inglaterra e Italia.

Francia se apoderó de Algeria después de numerosos años de protección; e Italia de la Tripolitana y la Cirenaica vecinas de Tunez, francés; y no hay que olvidar que tanto Trípoli como la Cirenaica, fueron el granero de la Roma Imperial.

A Italia le faltó, como a España, un Gobernante como Jules Ferry, que fué sembrando el poderío francés en Tunez y en el Tonquin, llegando a llamarle sus adversarios políticos el Tonquinés; y ya se ha visto que los soldados de ese Tonquin ayudaron a Francia en la Gran Guerra de 1914, contra los alemanes.

A Italia le faltó un Jules Ferry, como le faltó a España un General como Prim en Marruecos para haberlo dominado desde 1870, sin verter desde entonces tanta sangre española en todo el Riff.

Italia en el Mediterráneo tiene en territorio africano la Tripolitana y la Cirenaica, que pueden llegar a ser emporio de riqueza, en donde no tendrá una constante oposición de los naturales del país, como tienen España y Francia en Marruecos.

Y yo veo en la lejanía como la Gran Nación italiana, heredera de Roma, puede todavía ensancharse en tierras de la Turquía Europea de que hoy se desentiende Turquía, valiosos territorios, con Bizancio por capital, sin contar los territorios vecinos al Canal de Suez, que cada día serán más valiosos.

Mussolini es el hombre fuerte de Italia, y es genial y no da un paso sin pensar en el engrandecimiento de Italia; y cuando el mes pasado dijo que, allá en Marzo, se podría firmar un Tratado de amistad con Francia, fué porque preveía que las cuestiones que el citó podían estar ventiladas o pactadas para entonces.

Preocupa a Mussolini, que los cultivadores italianos que emigran a Algeria, deben conservar su ciudadanía italiana, y yo creo que se pactará sobre la base de que los actuales emigrantes conserven su nacionalidad italiana, y solo adquieran automáticamente la francesa los de la segunda generación o los de otra generación posterior según se acuerde.

De todas suertes yo creo que siendo ese uno de los puntos principales citados por Mussolini, no habrá dificultad en llegar a un acuerdo entre ambas Naciones, Francia e Italia.

En la cuestión de Tanger, opino que España tiene derecho a adquirir, sola, el Gobierno de esa Plaza; y que por la ingerencia del Ex-Emperador de Alemania Guillermo II en Marruecos, ingerencia que provocó la Conferencia de Algerias, impidió a España el dominio total y único de esa ciudad; pero después de los 6 años últimos de la guerra de España con los riffeños, en que la administración internacional de Tanger no pudo impedir el desembarco de numerosas armas en ese puerto, llegadas de Gibraltar, donde, como puerto libre no eran examinados los bultos, entraban los cañones, fusiles y municiones en esa Plaza de Tanger y luego salían de ella para el Riff, porque España, no teniendo la gobernación de la ciudad, no podía impedir la entrada y salida de ella de las armas que se esgrimían luego por los moros, para realizar matanzas de españoles como la de Monte Arruit.

Y así como el Sultán de Marruecos vive en Fez protegido por las fuerzas francesas, de igual modo, poddrá el Representante del Sultán residir en Tanger con la protección de España.

Si no se llegase a esto, España podría tantear cual sería el resultado de una nueva Conferencia de Algeciras, para que de una vez se resolviese la cuestión batallona de Tanger.

Es evidente que siendo Italia una Nación Mediterránea, si no se llega a esa solución del Gobierno de Tanger por España, tendrá derecho a participar en el Gobierno de Tanger, que viene sosteniendo contra la interpretación francesa, diciendo Francia que cuando renunció a toda intervención en Tripoli puso por condición que Italia se desentendiese de Tanger, pero Italia contesta que se refería entonces a no intervenir en la ocupación definitiva de Tanger, pero no a la administración conjunta de la ciudad, no de toda la zona que circunda a Tanger.

Por lo expuesto se ve que hay motivos y razones suficientes para una cabal inteligencia entre Francia e Italia en todos esos puntos que he examinado, que no constituyen discrepancias.

LA SUPRESION POR FRANCIA DEL PERIODICO ANTIFASCISTA "CORRIERE DEGLI ITALIANI" PUBLICADO EN PARIS

Francia demostró a mediados de Diciembre último su deseo de acercamiento a Italia, suprimiendo ese periódico, albergue de odios contra Mussolini, que hasta aconsejaba que se asesinase a este, si era un obstáculo para el bienestar de Italia.

M.E.C.D. 2016

ALMENDARES Y CUBA HOY A LAS 10 EN ALMENDARES

TIGRES Y CARIBES INAUGURAN HOY EN EL STADIUM EL FOOT BALL SENIOR

Ayer se Impuso la Leña de los Griollos del Guba que Ganaron al Habana Descuartizando a Lewis

Streater fué también víctima de la furia de los leñeros de Marsans, saltando del box antes que el panameño, quien fué sustituído a su vez por Alvarez. A Lewis le dieron solamente once hits en 3 y un tercio innings, pues apenas lanzaba la bola cuando ésta era mandada a todos los ángulos del terreno.

ROSSELL DOMESTICO A LOS BATSMEN ROJOS

Después de una ofensiva de ocho victorias consecutivas, fué contenido ayer el Habana por los criollos del Cuba, los que le propinaron la más fuerte paliza que ojos humanos vieron, haciendo saltar del box descuartizados sus mejores pitchers. A Streater lo convirtieron en una mermelada pegándole seis hits y anotándole tres carreras en menos de tres innings. Al panameño Oscar Lewis que se encontraba invicto con siete victorias a su favor, no teniendo una sola derrota en doce salidas, sacó la cara por Streater y ¡allí fué ella!... a esta quiero y la otra también, le fonguearon la bola de tal manera que apenas la lanzaba cuando ya estaba de visita por todos los ángulos del terreno. Con decir que le dieron ¡once hits en 3 y un tercio innings! está dicho todo.

Y si a esto agregamos que el criollo Rossell se presentó en la mejor forma de su vida, pitcheando una pelota de liga grande verdad, haciendo que los rojos comieran mansamente en sus manos ducales, no permitiéndoles batear más que seis hits y amarrándolos muy corto siempre que quiso, si agregamos esto, es para decir aquello de ¡apaga y vámonos!

El Cuba estaba ayer desconocido, si es que nos fijamos en su actuación anterior, demostrando que tiene tan buenos elementos como sus dos rivales, pero el caso consiste en disponerlos a la victoria, a que den el mejor resultado de que son capaces. Ayer le batearon libremente a los mejores pitchers rojos, el único que faltó en el desfile fué Bell, pues a Lewis, cuando lo mandaron al cuarto de los chorritos, lo sustituyó Alvarez Portocarrero a quien le dieron en dos innings tres hits. Ya estaban cansados de dar palos los criollos, pues amontonaron VEINTE HITS en ocho entradas al bate y cristalizaron un gran total de trece carreras. La venganza ha sido terrible. Ahora lo que falta es que continúen por ese camino hasta nivelarse con Habana y Almendares, pues así el champion ha de resultar más jugoso, más interesante a tirios y troyanos.

LAS CARRERAS ROJAS

Los primeros en visitar la accesoria de Margot Chaleco fueron los Claveles Rojos, al levantarse las cortinas empuñaron la majagua y cristalizaron dos carreras de la siguiente manera: Paito es out en fly a Charleston. Alfonso se embasa por error de Hernández quien se amantequilla con un roller. Wilson es transferido. Dihigo se va de tubey por el right y mete en home a los que estaban sobre las almohadas, Alfonso y Wilson. Después no hubo más novedad.

Otras dos llevaron a la chocolatera en el cuarto round. Lo comienza Dihigo con hit de roller al short. Mike eleva un inalámbrico al jardín derecho. Cueto (Dihigo roba segunda) fly al centro y Dihigo a tercera. Oms, que había sido ponchado con tres strikes perfectos, pero el último se lo contaron bola, pega al fin a una recta y la bola va de roller a la cerca del right, jonrón, anotando con él Dihigo. Arango se quedó abanicando la brisa.

En el quinto inning hicieron su última carrera los rojos, Lewis abrió con roller sobre tercera y Judy Johnson hace un tiro muy alto a primera y el bateador llega a segunda. Paito fué struck out. Alfonso out en un besa las manos al pitcher. Wilson suelta un indiscutible al center y anota Lewis, y no hubo más nada digno de contarse, pues Mike terminó con ponche.

UNA HISTORIA MUY LARGA

Sería la de hacer mención jugada por jugada para decir cómo hicieron los del Cuba sus trece carreras y dieron sus veinte hits. En el segundo round anotaron una por la combinación de tres hits, siendo Charleston quien visitó a Margot. Dos más llevaron al score en el tercero, Chacón dió hit, Judy lo sacrificó en segunda al batear roller a tercera, pero por mal tiro de Paito llega Judy a segunda. Davis fly center y Judy a tercera. Charleston es transferido. Pepín vuelve loco, para de cabeza a Alfonso con un roletazo y anota Judy y Charleston a segunda. Hernández singlea al center y anota Charleston y Pepín a tercera (Streater se dirige al cuarto de los chorritos y ocupa su lugar Lewis). Brown roller a primera y fuerza en segunda el out de Hernández. 2 carreras.

En el cuarto inning le dieron a Lewis cinco hits, entre ellos un tribey de Pepín al left que llevó a dos corredores sobre la goma, cristalizando en total cuatro carreras en esa entrada. En el sexto le volvieron a macanear muy duro las curvas al panameño, dardo por resultado cuatro hits y tres carreras. En el séptimo, una vez retirado Lewis del box después de recibir once metrallazos, le confeccionaron dos carreras a Raúl Alvarez quien dió dos bases seguidas, a Davis y Charleston adelantando por toque de Pepín. Hernández dió un indiscutible y metió en home a Davis y a Charleston lo llevó a la antecámara. Brown forzó en segunda el out de Hernández y Charleston entró en la chocolatera. Rossell forzó en segunda el out de Brown. La última, la número trece del Cuba, la anotó Cando López que se embasó por error de Cueto al batearle de roller. Fué a segunda al realizarse el out de Chacón. Judy fly right y Davis tubey al right anotando Cando.

Guillermo Pí

HABANA

	V.	C.	H.	O.	A.	E.
Herrera, 2b	4	0	0	5	1	1
Alfonso, 3b	4	1	0	0	2	1
Wilson, lf	2	1	1	1	0	0
Dihigo, rf y lf	4	1	3	0	0	0
A. Suárez, c	4	0	0	4	0	0
M. Cueto, ss	3	0	0	2	2	0
A. Oms, cf	4	1	2	4	0	0
P. Arango, 1b	4	0	0	5	3	0
Streeter, p	1	0	0	1	0	0
Levis, p	2	1	0	1	0	0
Estrada, rf	1	0	0	1	0	0
J. Rojo, x	1	0	0	0	0	0
R. Alvarez, p	0	0	0	0	1	0
Totales	34	5	6	24	9	2

CUBA

	V.	C.	H.	O.	A.	E.
C. López, lf	5	2	3	0	0	0
P. Chacón, ss	6	1	5	0	4	0
Johnson, 3b	5	1	1	2	3	1
Davis, rf	4	2	1	1	0	1
Charleston, cf	3	5	2	5	0	0
J. Pérez, 1b	4	1	2	11	0	0
J. Hernández, 2b	5	0	2	0	1	1
L. Brown, c	5	1	2	8	0	0
Rossell, p	5	0	2	0	2	0
Totales	42	13	20	27	10	3

Anotación por entradas

Habana	200	210	000—	5
Cuba	012	403	21x—	13

SUMARIO

Home runs: Oms. Three base hit: P. Pérez. Two base hits: Chacón 2; Oms; Davis. Sacrifice hits: Davis; Cueto; C. López; J. Pérez.— Bases robadas: Dihigo. Struck outs Streeter 2; Rossell 4; Levis 2; R. Alvarez 0. Bases por bolas: Streeter 1; Rossell 1; Levis 2; R. Alvarez 2. Tiempo: 2.15. — Umpires: Campos (home); Magriñat (bases). Anotador: Hilario Franquiz. Observaciones: Hits a los pitchers: a Streeter 6 en 3 2|3 innings y 14 veces al bat; a Lewis 11 en 3 1|3 y 20 veces al bat.—x Bateó por Alvarez. Lo perdió Levis.

EN ALMENDARES

"ALMENDARES" Y "CUBA"

Hoy por la mañana, a las diez, se celebrará el match entre los azules de Papá Montero y los "cubistas" que manichea don Armando Marsans.

Después de la práctica al bat que tuvieron ayer los muchachos del "Cuba", difícilmente se les podrá contener, pues si muchos palos le dieron a Streeter, Lewis y Raúl Alvarez, nada de particular tendría que hoy se lo dieran también al rubio de Guanaboca, Eckelson y aún al mismo Papá Montero, pues un team cuando se destapa a batear es inaguantable. Eso le sucedía al Almendares, después al Habana y todo hace creer que ahora le toca su turno al Cuba. Veremos si lo de ayer sábado fué el inicio de la racha o una falsa alarma.

Marsans cuenta para hoy con Powell y Foster; tal vez el pequeño lanzador comience a pitchear para después meter de tapón al kilmétrico Foster, si es que no se determina enviar a éste a la línea de fuego desde el primer momento, que será lo más probable.

El manager almendarista es casi seguro que repetirá con el rubio de Guanabacoa, quien ya va siendo hora de que se anote el sexto triunfo; también pudiera ser que comenzara Juanito Eckelson, que está en muy buena forma por el descanso que ha tenido.

Los pitchers más sprobables son Foster y el de Guanabacoa.

Lloyd Hann estableció un record en las 800

Y ganó la Copa donada por el Alcalde Walker

BROOKLYN, enero 7.— (U. P.)—Lloyd Hann, el mejor aspirante para competir en las carreras a media distancia en la próxima Olimpíada, batió hoy el record "indoor" para las 800 yardas, ganando la copa Walker, en las competencias de los Caballeros de Colón, recorriéndolas en 1:53 4-4, contra 1:54 3-5 que era la marca anterior, establecida por Parsons, de Yale, en 1904.

QUINTANITA VOLVIO A GANAR ANOCHE POR DECISION DE LOS JUECES EN UN BOUT A 6 ROUNDS

El match de revancha entre Enrique Quintana y Rafael Fernández, a quien los aficionados al arte de los puños llaman "El Matancero", sirvió para demostrar una vez más la valía del primero, pues así como en la primer lucha entre ambos pugilistas superó el más chico, en la que celebraron anoche—en el star bout de la fiesta pugilística del Miramar Garden—, volvió a triunfar Quintanita demostrando que es mucho más boxeador que Fernández en todos los aspectos.

Fuera de la maestría demostrada por Quintana no hubo ninguna otra cosa que admirar en esa pelea estrella, que si por algo se distinguió fué por las veces que la paró el referee Mike Castro para romper los clinches, muchos de los cuales no merecían esa decisión del árbitro. Los clinchs deben romperse cuando ambos pugilistas están abrazados, sin pegarse, pero no deben romperse los cuerpos a cuerpos mientras uno de los combatientes tiene una mano en condiciones de pegar. los "infighters", es decir, los que pelean cuerpo a cuerpo no podrían lucir sus habilidades con un referee tan enemigo de ellos como lo es el inteligente Castro.

El otro star bout de la noche, el de Young Blanco y Saturnino Tiberio, fué más movidito. Gustó más también.

Blanco demostró al comienzo poseer una zurda muy adiestrada y con bastante punch. Esto último lo mostró en sus iniciales jabs dirigidos al plexus de Tiberio a quien supusimos que iban a zurrar de lo lindo, pero el tocayo de Callejas mejoró su actuación en el segundo episodio y hasta llegó a conseguir que Blanco sintiera un buen "right swing" a la quijada, motivo por el que Blanco empezó a cuidarse y se le vió dar marcha atrás. En el cuarto round Blanco, aunque seguía siendo peligroso, se le vió flaquear por falta de wind y en el quinto casi se le vió groggy al sonar la campana movida por Valmaña.

Blanco hizo una buena demostración, pero no había duda alguna respecto al triunfo de Tiberio. Hubo, claro está, quien creyera lo contrario, pero nuestro honrado juicio es el que queda expuesto. Y conste que lo sentimos por el apellido del derrotado.

Una de las mejores peleítas de la noche fué la segunda en el orden del programa, la que dieron Antonio Peñalver y Felipe Corvo. Un bout bien matcheado y que debiera repetirse, pero a mayor número de episodios, pues a cuatro, como el de anoche, seguramente se repetirían unas tablas.

Peñalver empezó alegre y confiado y en las primicias del match obsequió a su rival con un buen golpe de izquierda al estómago, pero Corvo no se amilanó y en el segundo round se desquitó sonándole el cuero a Peñalver en dos esquinas, y si no consiguió hacer mayor daño con sus derechazos era sin duda alguna porque los telegrafiaba y daba tiempo a su contrincante para esquivarlo.

La decisión de tablas dada por el referee, muy justa; da la impresión mejor de lo que fué el match.

En la tercera pelea ganó por puntos Meneses que tuvo de contrario al Cabo Melián, quien en boxeo nos parece que nunca llegará a General. Y demostrando lo que anoche, ni a Teniente.

En el tercer round Meneses le tocó con la izquierda por la mismísima quijada y cayó a la lona como un fardo, no por efecto del golpe, que fué muy suave, sino porque cruzó las piernas al huir y cayó tontamente, como pudiera hacerlo cualquier incipiente pugilista.

Manuel Picón estaba señalado para pelear contra un tal A. Delgado, pero éste, parece que para engordar se quedó comiendo en su casa y lo sustituyó un tocayo de "Sirique", de apellido Torres, quien dicho sea antes que nada, pelea bastante mal, no quereoms decir sucio para no extremar la nota.

Picón comenzó muy bien. Por su demostración y además por la manera fea de pelear de su contrario, ya se había metido el público en un bolsillo. Se creció, empezó a dar golpes a derecha e izquierda como si el otro fuera un "sparring partner", y en el segundo round, cuando más entretenido estaba castigando a Torres, éste alzó su derecha a la altura de la quijada de Picón, cruzó, estrelló su diestra en el rostro y Manuelito, ¡el pobre!, cayó al encerado dando lugar a Mike a contar hasta cuatro, pues en seguida se levantó. Pero Torres, que de bobo no tiene un pelo, le vino encima como una pantera, para no dejarlo reponer y le puso en la cara y en el estómago una fábrica de guantes que le obligaron nuevamente a ponerse horizontalmente, esta vez por nueve segundos, pero le hubiera valido más no volver a la guardia, pues tan pronto lo hizo le cayó encima Torres y en la misma esquina de éste le dió el golpe de gracia.

Domingo Baró ganó por decisión en el match de apertura a Armando Valdés. Fué un buen entremés que más tarde resultó excelente por la carencia de platos fuertes.

Y no hubo más nada en el jardín techado y sin flores de Miramar.

PETER.

QUEEN TOWTON ALCANZO AYER UNA SENSACIONAL VICTORIA SOBRE PELLEGRINO EN LA MILLA Y 50

El célebre ejemplar de distancias, Clear Sky, hizo el más ridículo de los papelazos, quedando en casa de Bigotes.—Honest cumplió como bueno y fiel, correspondiendo a las excitaciones de sus partidarios.

TAMALE DICK SE FUE DE ENTIERRO EN LA INICIAL

Sin el más leve toque de látigo en su veloz carrera con tiempo cercano al record, la muy veloz yegua Queen Town, hija de Towton Field-Ocean Queen, triunfó en el Hotel Maison Royale Handicap a milla y 50 yardas que figuró como estelar en el atractivo programa de siete turnos ayer decidido en Oriental Park, cubriendo esa distancia en 1.41 3|5, fracción esta última que diferencia su esfuerzo de ayer tarde del tiempo de record que hubo de establecer en 19 de Marzo del año pasado con 109, dos libras menos que en su prueba de ayer contra Pellegrino, Architect, Clear Sky y Clearance.

Derrotando a Pellegrino segundo y Architect tercero, alcanzó distinción pero dejando al notable pur sang Clear Sky fuera del dinero en unión del buen Clearance, triunfó esa yegua sobre el as de la colonia equina que se aloja actualmente en Marianao ,demostrando a la vez que es un soberbio ejemplar lo mismo para el sprint que para las distancias mayores. En cada una de estas divisiones mantiene Queen Town records en los tracks del Canada, los Estados Unidos y Cuba.

Queen Towton en el Hotel Maison Royale Handicap de ayer tarde realizó lo que debió y pudo haber hecho en el New Year's Handicap ganado por Euphrates, al que siguieron Boom, Architect, Clear Sky, Queen Towton, King David, Bill Hare, Hanky Rice y Clearance.

Las tácticas del jockey explican la diferencia entre ambos esfuerzos de esa veloz yegua. F. Mann la dirigió en el New Year's y ese mismo jockey hubo de pilotearla en su carrera triunfal de ayer pero sujeto a estrictas instrucciones que debía cumplir al pie de la letra de parte de un turfman que conoce mejor que ningún otro a Queen Towton, su ídolo y motivo de sus desvelos, así como también su filón de incalculable valor material.

El jockey Mann había observado lágrimas en los ojos de Dunlay tras el fracaso de Queen Towton en el New Year's. Su descargo en aquella ocasión fué que después de tocarla ligeramente con el látigo, se lanzó a una ventaja de ocho largos, cuyo esfuerzo en las primeras etapas se dejó sentir al entrar en el último cuarto de la milla y 1|16.

Una grata sonrisa iluminaba el rostro de ese turfman cuando F. Mann hizo ayer tarde su regreso al stand del Jurado. El saludo de ritual a los directores de las carreras, así como a la muchedumbre que a la sazón aplaudía con entusiasmo a los victoriosos, fué más bien dirigido con entera sinceridad a Dunlap. A Queen Towton y su feliz dueño se debía todo ese homenaje por una victoria tan diáfana como la puesta de sol que con tan bella tonalidad de colorido despidió a los hípicos ayer tarde.

GANO GALOPANDO

Una sola vez estuvo Queen Towton en reserva, según Mann. Rodeando la curva El Clavel le acortó la brida, y desde allí hubo de dejarla coger su paso siempre en punta, con margen que amplió desde dos hasta cinco, luego cuatro, después de ocho, y finalmente de seis cuando galopó frente a la varilla de la meta. Mann ni siquiera se pudo dar cuenta de que su monta había, por muy pequeño margen, dejado de igualar, y hasta posiblemente de batir el record que esa yegua posee en Oriental Park, y reconoce que hubiera sido tarea difícil haber mejorado ese record.

O. Brown a bordo de Pellegrino, hizo una buena carrera, y este potro demostró estar ya listo para una mejor demostración que no se hará esperar mucho. Primero sometió a Clearance, y luego a Architect. Este sufrió los perjuicios de una pobre monta del jockey B. Collins, sobre todo en la maniobra de meterlo hacia dentro en el último cuarto de milla, donde se torció para perder mucho terreno.

Clear Sky abrió y cerró parejo. La ganadora abrió a dos y al cierre se cotizaba 8 a 5. El primero de éstos sufrió a su vez los efectos de una monta paragüera de W. Smith, partiendo último para sumirse en las tinieblas y lograr una o dos veces figurar quinto. En la pasarela lejana donde se presumía que habría de iniciar su avance en pos de los líders, se movió algo para relegar a Clearance hasta la extrema retaguardia, pero ahí fué todo. Clear Sky, ganador en sus otras salidas, excepto en el New Year's Handicap, retornó muy lejos de vinctore y maltrecho su record para la supremacía de este invierno turfista de Marianao. A raíz de su prueba de ayer, se corría el rumor de que cojeaba.

El tiempo fraccional fué de 23, 47, 1;12 2|5; 1.38 1|5 y 1;41 3|5.

EL MAGNIFICO PROGRAMA DE HOY

Todos los records de concurrencia de Oriental Park deberán batirse esta tarde por la magnificencia del programa de siete escogidos turnos que deleitarán a las masas de distinguidos aficionados a su paso por el bello hipódromo hoy domingo.

El menú hípico para hoy confeccionado, no sólo es contentivo de los grupos más extensos en cada justa, sino que por lo bien equilibrados que aparecen los componentes de cada comparsa, se les brinda idéntico chance de anotar, y esto ha de producir un interés especulativo de grueso calibre en cada uno de los episodios.

De los siete números que integran el magnífico programa, el quinto titulado Sevilla Biltmore Handicap figura como estelar. Una prueba para sprinters a tres cuartos de milla que compensa lo reducido de su field integrado por seis ases de la velocidad, por la clase que cada uno representa. Reputation, Charm, Gun Royal, Mary Helen, Downcast y Seth's Hope poseen todos los poquitos para producir una emocionante justa, y la de hoy tiene todas las características de un evento hípico metropolitano.

En la del prólogo doce buenos ganapanes se enfrentarán con el starter; igual número que representará en el segundo cuadro; diez en los episodios tercero y cuarto; siete en el sexto y diez en el séptimo y último, ascendiendo en total a setenta y nueve los ejemplares inscriptos para las justas de esta tarde.

En la tercera, un sprint a cinco y medio, tomará parte The Code, invicto en sus dos únicas anteriores salidas, y con buen chance para anotarse el tercer cobro hoy. The Code es medio hermano de Senador Vázquez Bello, propiedad éste de la cuadra local IZQ.

Los nutridos fields en cada evento de esta tarde brindan un aliciente adicional a la fiesta hípica. Los expertos en multiplicar narices por patas, restando pescuezos y sumando largos, tienen que entregarse a un meditabundo ejercicio de mollera para aterrizar en los ganadores, pero los pagos han de ser de liga mayor para aquellos que hagan acertadas inversiones.

NOTAS DE LA PASARELA HIPICA

Las hazañas del jockey C. Meyer en la corta etapa ya transcurrida del mitin hípico en Oriental Park, le han valido un clamoroso figurao, a juzgar por la frecuencia con que su efigie se publica en los diarios de la vecina Unión, que dedican algún interés a los asuntos del turf. Parece que está destinado a ser la gran sensación del año recién nacido.

El turfman R. E. Cantwell, dueño de los componentes del Fair Play Stable, ha dado marcha atrás en lo que atañe a la anunciada venta de sus ejemplares en pública subasta, y según informó ayer tarde, ha entrado en arreglos con el trainer W. E. Fairman para que siga administrando ese establecimiento hípico a base de fifty fifty.

Hay mar de fondo entre los directores de las carreras, turfmen, trainers y jockeys en el hipódromo Fair Grounds de New Orleans. Los últimos en sentir el látigo de los Stewards son el jockey Harry Richards, que empezó a montar en Marianao y el turfman Sergeant August Swenke. Ninguno sabe a qué se debe la suspensión, pero se le ha notificado que se mantengan alejados del turf de ese hipódromo. Y estos dos son sólo pequeña parte de los que han caído en desgracia en el mitin de New Orleans, de pocos días a la fecha.

4.100 pur sangs de ambos sexos nacieron en los studs de los Estados Unidos durante el año recién terminado de 1927, lo que se toma como un signo evidente de la popularidad cada día mayor del turf en la vecina república. El record, sin embargo, se mantiene en Inglaterra, donde en un año se han producido hasta 5.500.

Güira de Melena posee el record de la bibijagua, Marianao el de los baches, Pogolotti el sanitario, la Habana de ciudad tranquila, Guanabacoa de valor en los terrenos, Casa Blanca de exceso de tránsito y Vereda Nueva de los rasca-cielos.

Balompié en España

El Athletic le ganó al Nacional por dos goals a uno

MADRID, enero 7.—(U. P.)—Hoy jugaron en esta capital los equipos Athletic y Nacional, venciendo el primero por score de 2 a 1.

BADAJOZ, diciembre 7.—(UP).—Se celebró hoy aquí un match de futbol entre los clubs Sport Club y Badajoz, ganando el once local con anotación de dos goals a cero.

VALENCIA, enero 7.—(UP).—En los juegos celebrados hoy aquí en opción al Campeonato de la región, se registraron los siguientes resultados:

Valencia, 4; Burjasot, 2.
Levante, 3; Juvenal, 2.
Sporting 3; Gimnástica, 2.

Ganó Frías en Madrid

Le ganó por puntos al italiano Oldani

MADRID, enero 7 (UP) El boxeador cubano Etanislao Frías ha derrotado hoy por puntos al italiano Oldani.

LOS CUBS DEL CHICAGO YA TIENEN CONCERTADOS 19 JUEGOS DE EXHIBICION

CHICAGO, enero 7 (UP) Los Cubs del Chicago tienen ya concertados diez y nueve juegos de su excursión de primavera, durante la temporada de prácticas. En lugar de hacer etapas de un solo dia, jugarán una serie de cuatro juegos contra los Piratas en la Costa del Pacífico y de allí irán a Kansas a discutir una serie contra los Blues. El campeonato de prácticas de los Cubs estará en la isla de Santa Catalina.

NUMERITOS

ESTADO DE LOS CLUBS

	H.	A.	C.	E.	G.	Ave.
Habana	x	7	0	9	16	593
Almendares	6	x	8	1	14	538
Cuba	5	5	x	1	10	370
Perdidos	11	12	17			

BATTING DE LOS CLUBS

	V.	C.	H.	R.	Ave.
Habana	938	157	283	17	302
Almendares	948	136	273	12	288
Cuba	998	142	280	22	281

FIELDING DE LOS CLUBS

	O.	A.	E.	Ave.
Cuba	749	379	52	956
Almendares	733	383	52	955
Habana	712	359	69	939

RECORD DE LOS PITCHERS

	J.	C.	G.	P.	Ave.
O. Estrada, H.	3	0	1	0	1000
O. Lewis, H	13	6	7	1	75
Bell, H.	5	0	4	1	800
I. Fabré, A	12	1	3	1	750
J. Cabada, A.	12	6	6	3	667
M. Dihigo, H.	4	3	2	2	500
M. García, H. C.	7	2	2	2	500
Streeter, H.	8	1	1	1	500
Rector, A.	4	1	1	1	500
E. Méndez, A	13	5	4	6	400
Foster, C.	15	7	5	8	385
Rossell, C	10	1	1	2	333
Powell, C	14	2	2	5	286
R. Alvarez, H.	10	0	1	4	200
R. Alonso, C.	2	0	0	1	000
J. Eckelson, H. A.	9	0	0	2	000

BATTING INDIVIDUAL

	V.	C.	H.	R.	Ave.
R. Torres, H.	1	0	1	0	1000
Streeter, H.	9	1	4	0	544
M. Dihigo, H	10	25	43	4	410
Wilson, H.	89	28	36	3	405
J. Hernández, C	5	0	2	0	400
Rector, A.	8	5	3	1	375
White, A.	75	11	28	2	373
Lloyd, A.	81	11	29	0	358
O. Marcell, A	98	17	35	1	357
J M Fernández A	68	9	24	2	353
Lundy, A.	105	21	37	1	352
J. Johnson, C	116	19	40	2	345
Smith, H.	103	12	35	2	340
O. Charleston, C.	99	25	32	7	323
M. Cueto, H.	95	11	30	0	316
Rossell, C.	16	1	5	0	313
O. Lewis, H.	29	8	9	0	310
A Suárez, H	107	21	33	2	308
P. Chacón, C	115	11	35	1	304
R. Herrera, H	119	15	36	1	303
E. Méndez, A.	20	2	6	0	300
J. Ramos, A	57	9	17	1	298
Scales, A.	101	20	30	1	297
J. López, C	71	12	21	2	296
F. Correa, C	87	11	25	4	287
C. López, C	130	22	37	3	285
W. Davis, C.	61	13	17	2	279
A. Alfonso, H	64	17	17	0	266
E. Rile, C.	31	2	8	0	258
M. Solís, C	4	1	1	0	250
V. Dreke, A.	89	12	22	0	247
A Oms, H	45	4	11	1	244
L. Brown, C.	91	8	22	0	242
Powell, C	25	1	6	0	240
M. García, H. C.	18	2	4	0	222
B. Baró, A	97	9	21	3	216
Foster, C	37	5	8	0	216
J. Rodríguez, A.	38	4	8	0	211
J. Pérez, C	65	5	13	1	200
O. Estrada, H	5	1	1	0	200

Hilario Franquiz,
Compilador Oficial.

Enero 8 de 1928.

Un nuevo record en la carrera de cien millas

Fué establecido por el veterano atleta Arturo Newton

LONDRES, enero 7.— (U. P.)—Arturo Newton, veterano atleta anglo-africano e inveterado fumador de tabacos, ha establecido hoy un nuevo record para las carreras a cien millas, a pesar de haber sido demorado por inundaciones y otros accidentes.

Newton corrió desde la aldea de Box, cerca de Bath, a Londres, en 14 horas, 22 minutos y 10 segundos.

El record anterior lo había establecido el propio Newton el año pasado en Bulawayo, con 14 horas y 43 minutos.

Triunfó el Izarra II

En la quinta regata eliminatoria de los star class, celebrada en la tarde de ayer, triunfó el Izarra II, yate del Miramar Yacht Club, quedando el Aurrerá IV, del mismo Club, en quinto lugar, lo que hace que ahora sea el Delfín quien ocupe la presidencia en las eliminaciones; este balandro pertenece al Habana Yacht Club.

En la mañana de hoy se efectuará la sexta competencia, para encontrar al que ha de representar a la Flota de la Habana en las próximas regatas internacionales en opción al valioso trofeo Cuba, que muy pronto se ha de exhibir en las vidrieras del Palais Royal, casa donde fué adquirido por la suma de 1.500 pesos, el de más valor de todos los que se han discutido en Cuba.

El resultado de las eliminaciones de ayer es el siguiente:

1.—Izarra II
2.—Delfín.
3.—Gavilán II.
4.—Almendares II.
5.—Aurerá IV.
6.—Peter Pan.

El Mayarí se retiró al comenzar las competencias; los que faltan no acudieron

"Tigres" y "Garibes" Rompen el Fuego Esta Tarde en Foot Ball en los Terrenos del "Stadium"

Por las prácticas que han hecho ambos elevens se espera que el juego resulte de los interesantes.—Los estudiantes con chance de triunfar si olvidan la tradición.—El match comenzará a las tres de la tarde.

Esta tarde, a las tres p. m., dará comienzo en los terrenos del Stadium, el campeonato senior de foot ball de 1927-28, por cuyo triunfo lucharán los elevens del Vedado Tennis Club, Universidad de la Habana y Club Atlético de Cuba.

El match de esta tarde tendrá de contendientes a los muchachos de la Universidad, fuertes aspirantes a la championabilidad, y a los Tigres del Atlético, que, parecen dispuestos a defender con sus mejores esfuerzos el gallardete championable que lucen desde hace muchos años.

Perfectamente practicados, contando en sus filas con muy buenos jugadores y dirigidos por hombres que, sin ser verdaderos ases en la materia, saben lo que se traen entre manos, los Tigres y Caribes parecen en igualdad de condiciones para obtener el triunfo, por cuya razón, se nos hace un tanto difícil el hablar en estos momentos de un posible ganador.

Los discípulos de Mr. Kendrigan, a quien ha venido ayudando eficazmente el popular Ramírez, presentarán este año uno de los mejores conjuntos futbolísticos que se recuerdan en Cuba: todas las posiciones de la línea están perfectamente defendidas y en el back field aparecerán cuatro panteras que saben ganar terreno con facilidad. El team ha sufrido muy buenas y efectivas prácticas, y pudiera darse como ganador, pero pesa sobre ellos una tradición, cada vez que juegan con el eleven anaranjado, y esto nos hace temer que, pesando en ella, no actúen como es debido, permitiendo que sus poderosos rivales, verdaderos héroes del gridiron local, se aprovechen de sus fumbles y debilidades para anotarse la victoria.

Aunque nada puede darse por seguro, ya que los dos coaches no han querido hacer declaraciones sobre el particular, presentamos a ustedes los probables line ups del juego:

UNIVERSIDAD		ATLETICO DE CUBA
M. de la Torre	L. E.	Servando Ortega
M. Roselló	L. T.	S. Lavilla
Coto	L. G.	W. Rodríguez
Ronquillo	center	Pancho Fernández
Viego	R. G.	Garmendia
Rivas Vázquez	R. T.	Pizarro
Castro	R. E.	José Suárez
Camagüey González	Q. B.	Mario González
T. Figarola	L. H. B.	Pollo Alvarez
O. Michelena	R. H. B.	R. Mañach
Beny Wilbrick	F. B.	Elpidio Domínguez

El referee será Carlos Montero; el field judge: M. Oliver; Umpire: July Sanguily y head linesman: Raul Argüelles. La entrada costará sesenta centavos, con dos pesos los palcos.

Señorita María Pérez Castañeda, la gentil y bella esgrimista que tomará parte principalísima en la hermosa fiesta que se celebrará hoy en el palacio de la Asociación de Reporters.

No se ponen de acuerdo 'Army' y 'Navy' para el match del año próximo

Hay una regla de elegibilidad a la que se opone el "Army"

NUEVA YORK, enero 7. (U. P.) El juego anual de foot ball entre Army y Navy, fijado para el sábado siguiente al Thanksgiving Day de 1928, ha sido definitivamente suspendido después de una conferencia entre los superintendentes de la academia militar de West Point y de la academia militar de Annapolis.

La decisión se adoptó después de discutir los jefes de ambas academias acerca de una regla referente a la elegibilidad de los jugadores que lleven tres años asistiendo a los juegos. La Navy deseaba aplicar la regla, como se hace en muchos colegios, pero se oponía el Army.

La disputa que originó la ruptura de relaciones comenzó poco después del juego celebrado este año entre ambos equipos El contrato que envió la academia de Annapolis a la de West Point acerca del juego de 1928 fué devuelto sin firmar por contener una cláusula acerca de la referida elegibilidad.

Resultó un gran éxito el banquete a Charles Morales

Unos 300 yatistas testimoniaron con su presencia en la mesa el gran afecto al presidente saliente—Hoy tomará posesión la nueva Directiva.

El banquete homenaje rendido anoche en los salones del Habana Yatch Club al presidente saliente, señor Charles Morales y del Calvo, resultó tan brillante como se esperaba, y aun más si se quiere, pues alrededor de una bien servida mesa tomaron asiento unos trescientos yatistas, y entre cheers y buen champan, que solo champán se sirvió para ir rociando los platos suculentos, se pasó el tiempo en la mesa de la manera más agradable.

Hizo uso de la palabra para ofrecer el banquete al homenajeado y formar alrededor de su magnífica actuación en la presidencia del Habana Yatch Club unos atinados comentarios el doctor José Fernández Blanco, organizador del homenaje en compañía del doctor Juan Luis Rodríguez y d. Pancho Viiaú. Muy feliz estuvo el orador yatista y muchos y merecidos aplausos recibió. Y no solamente hubo cheers para Charles Morales, que también los hubo para el presidente entrante, el doctor Jacinto Pedroso, quien tomará en la mañana de hoy posesión de su alto cargo, así como toda la Directiva recién electa.

Charles Morales se levantó a dar las gracias a todos, diciendo que se sentía muy satisfecho de la noble cooperación que la habían prestado los socios todos del club durante los seis años que había desempeñado la presidencia, agradeciendo más que nada las "majaderias que le habian soportado". Esta manifestación del impepinable Charles causó una atronadora salva de aplausos y que los cheers se repitieran con mayor vigor. Para terminar, ya que el espacio es poco y la hora apremia, diremos que el banquete siguió el baile, pues una magnífica orquesta había durante la comida dejado oir sus notas bailables, la que continuó haciendo música hasta bien entrada la madrugada. Nuestras más calurosas felicitaciones a los organizadores del espléndido banquete-homenaje al distinguido expresidente del Habana Yatch Club, deseando a la vez los mejores aciertos a la nueva Directiva de la decana de las sociedades naúticas amateurs de Cuba.

Tom Heeney boxeó 8 rounds en su campo de training en New York

NUEVA YORK, enero 7.—(UP). —Tom Heeney, campeón del peso complete de Nueva Zelandia, boxeó hoy ocho rounds, hizo dos de punching-bag, y dos de shadow-boxing, preparándose para su pelea del viernes contra Jack Sharkey.

Heeney boxeó contra Jorge Coortney, Harold Mays y Phil Mercurio.

El neozelandés pesa menos de 199 libras y espera subir al ring con 195.

En Boston, Jack Sharkey declara que sus manos están en forma excelente, y que hará lo que pueda cuando se encuentre con Heeney.

La Comisión Atlética del Estado de Nueva York ha ordenado a Sharkey se presente a exámen médico antes del martes, al objeto de verificar que se halla en condiciones físicas idóneas para el match.

"Unas semanas de reposo me han dado oportunidad a mi mano para restablecerse. Y al cabo de tres semanas de entrenamiento están en tan buenas condiciones como antes.

Se recordará que Sharkey se fracturó un pequeño hueso de su mano izquierda, y hubo necesidad de suspender su pelea con Heeney, señalada para noviembre, hasta que sanara la lesión.

Sharkey pesa 196 libras, pero entrará en el ring pesando 194.

M.E.C.D. 2016

Gran Programa con Reputation, Charm y Gun Royal en el Estelar

Notas del Diamante

—Lefty O'Doul es la esperanza de McGraw.
—Los Yankees no ceden a sus novatos.
—Luque es el mejor pitcher de los Reds.

John McGraw, el viejo manager de los New York Gigantes, tiene puesta toda su esperanza en el recluta Lefty O'Doul, comprado a un club de la Liga del Pacífico con el fin de que ocupe un puesto en el line up regular del team durante la próxima temporada de 1928. O'Doul es outfielder y recio bateador, y cree McGraw que su presencia en los Gigantes aumentará más el punch de la novena, que en campañas anteriores, por la debilidad que demostraron Al Tyson, Bevo Lebourveau y otros, no pudo presentar el mejor trío de outfielders de la Liga Nacional.

McGraw está contentísimo con los records acumulados por Lefty O'Doul en 1927, y espera que el muchacho haga un trabajo parecido en la próxima campaña del viejo circuito. El cree que Lefty tiene madera y asegura que será la sensación del año que ahora empieza. McGraw olvida que desde que Bob Meusel ingresó en los Yankees en 1920 y fué convertido en outfielder por Miller Huggins, sólo Paul Waner ha podido salir de la Costa del Pacífico y entrar con pie derecho en el baseball de las Mayores.

Explicando por qué rechazó la oferta de $30.000 que le hizo el club Milwaukee, de la Ass. Americana, por los servicios del joven lanzador Henry Johnson, que en 1927 fué una sensación como pitcher, el Coronel Jacob Ruppert propietario de los famosos New York Yankees, declaró hace días a un corresponsal del Sporting News:

"No es dinero lo que nosotros necesitamos. Si Johnson es lo suficientemente bueno para que el Milwaukee ofrezca por él treinta mil pesos, los Yankees se sentirán satisfechos de poseerle, porque nos ayudará a ganar un nuevo campeonato en la Liga Americana. Siendo joven y de buenas condiciones, Huggins le guardará puesto en el staff del team".

Bernie Deviveros, que a mediados del último verano fué una sensación en la Liga Americana por su interesantísimo fielding, ha sido enviado por el Detroit al club Milwaukee, de la Ass. Americana, en pago de los servicios de Frank Emmer, aquel que estuvo hace temporadas con los Reds de Cincinnati, y que reportará al team en la próxima primavera.

Lou Gehrig, según afirman los entendidos en la materia, percibió un sueldo de ocho mil pesos en la última temporada de baseball. Este año, después de haber seguido de cerca el paso de Babe Ruth, de haber resultado el player más útil a su club en la Liga Americana y de terminar en tercer lugar en el batting general, aceptará un contrato de $25.000 anuales.

Oscar Estrada, outfielder cubano del Club Lyon, del circuito New England, ha sido vendido en dos mil pesos al club Shreveport de la Liga de Texas. Oscar, según el Sporting News, fué uno de los primeros bateadores de su liga en 1927.

Jack Hendricks, manager de los Reds de Cincinnati, recibió felicitaciones de Pascuas de todos sus jugadores, menos de Adolfo Luque, pero eso, según expresa Tom Swope en el Sporting News, no le ha hecho cambiar de opinión en el sentido de que Adolfo es el mejor lanzador que tienen los Reds por el momento.

Luque resultó en 1927 el pitcher más efectivo del Cincinnati, ganando este honor por tercera vez en los últimos cinco años. Hendricks está contento con nuestro compatriota y hace días le escribió una carta recomendándole que se cuide bien para que pueda reportar en condiciones al campo de entrenamiento.

Con motivo del cambio que llevó a Harry Rice a las filas del Detroit, el outfield de los Tigres para 1928 está ya decidido. Rice será el centerfield, Fothergill el left y Heilmann el right, dando al team tres hombres rápidos, terribles bateadores y muy hábiles en el fielding.

El infield, sin embargo, está todavía sin solucionar, pues la salida de Taverner y Blue ha dejado al team sin sus mejores defensores. A juzgar por el número de infielders que han llegado a la novena con los últimos cambios, Johnny Neun será uno de los pocos seguros en su puesto, pues en la segunda habrá lucha entre Gehringer y Marty McManus, en el short entre Frank Emmer, ex-Red y Chick Galloway, ex-Atlético y en la tercera entre McManus y el propio Warner.

RESULTADO DE LAS CARRERAS

PRIMERA CARRERA
(Reclamable)

5 1|2 furlones. — Para ejemplares de 4 años y más.—Premio: $800.

Caballo:	Peso:	Jockey:	1o.	2o.	3o.
Probate	108	J. D. Smith	$ 7.40	$ 3.40	$ 2.60
Best Friend	103	N. Wall	———	3.40	3.00
Boutonniere	115	W. Lauscher	———	———	———

Tiempo: 1.07 1-5. — Ganador, jaca de 4 años, hijo de General Probyn y Tickolette, propiedad de H. T. Palmer.
También corrieron: — Liborio, Jimmy Finn, Mitchi, Tamale Dick y Fireaway.

SEGUNDA CARRERA
(Reclamable)

5 1|2 furlones. — Para ejemplares de 3 años.—Premio: $800.

Caballo:	Peso:	Jockey:	1o.	2o.	3o.
Farceur	101	Woodstock	$29.80	$10.60	$ 5.80
Sucrose	96	C. Meyer	———	6.60	4.40
Winkin	96	H. Howard.	———	———	8.80

Tiempo: — 1.07 2-5. — Ganador, jaca de 3 años, hijo de The Finn y Farce, propiedad de Mrs. K. K. Karrick.
También corrieron: — Civility, Watson, Totara, Patsy McDonald y Mary Dale.

TERCERA CARRERA
(Reclamable)

5 1|2 furlones. — Para ejemplares de 4 años y más. Premio: $800.

Caballo:	Peso:	Jockey	1o.	2o.	3o.
Bob's Best	105	G. Gleason	$ 8.50	$ 4.80	$ 3.60
Cuban Flag	108	C. Meyer	———	8.20	4.00
Splinters	111	C. Grassia	———	———	3.20

Tiempo: — 1.07 4-5. — Ganador, jaca de 5 años, hijo de Luke McLuke y Dorothy Perkins, propiedad de K. S. Cleveland.
También corrieron: — Despite, Barberry, Golden Locks, Antonio y Barrow.

CUARTA CARRERA
(Reclamable)

5 1|2 Furlones.—Para ejemplares de 3 años y más.—Premio: $800.00

Caballo:	Peso:	Jockey:	1o.	2o.	3o.
Honest	112	W. Smith	$ 4.80	$ 3.00	$ 2.60
Moonlight	105	A. Pickens	———	———	2.60
The Angelus	97	Robertson	———	———	2.60

Tiempo: — 1.07 1-5. — Ganador, jaca de 3 años, hijo de Vandergrift y Cantcheat, propiedad de W. Hausman.
También corrieron: — Omrah, Paprika y Jack W. Jr.

QUINTA CARRERA
(Maison Poyal)

res de 3 años y más. Premio: $800. Milla y 50 yardas. — Para ejempla

Caballo:	Peso:	Jockey:	1o.	2o.	3o.
Queen Towton	111	F. Mann	$ 4.80	$ 3.40	———
Pellegrino	98	O. Brown	———	5.00	———
Architect	103	B. Collins	———	———	———

Tiempo: — 1.41 3-5. — Ganador, yegua de 6 años, hija de Towton Field y Ocean Queen, propiedad de A. G. Dunlap.
También corrieron: — Clear Sky y Clearance.

SEXTA CARRERA
(Reclamable)

Milla y 50 yardas.—Para ejemplares de 4 años y más. — Premio: $800.

Caballo:	Peso:	Jockey:	1o.	2o.	3o.
Old Guard	112	K. Horvath	$ 7.00	$ 4.40	$ 3.20
The Ally	107	M. Mitchell	———	4.60	3.20
Marabou	95	W. Noel	———	———	3.60

Tiempo: — 1.43 4-5. — Ganador, jaca de 5 años, hijo de Man O'War y Understudy, propiedad de S. McNeill.
También corrieron: — U-Name-It, Royal Flag, Bachelor's Error, Diversity, Molinero y Ponce.

SEPTIMA CARRERA

Milla y octavo. — Para ejemplares de 3 años y más. — Premio: $800.

Fire Under	102	C. Meyer	$ 5.80	$ 3.60	$ 2.60
Futuro	108	Robertson	———	5.40	3.20
Great Luck	107	J. Ford	———	———	2.60

Tiempo: — 1.53 2-5. — Ganador, jaca de 5 años, hijo de Under Fire y Little Panchiti, propiedad de Harned Bros.
También corrieron: — Press Gang, Mons Meg, Guerriere, Magic Light y Chittagong.

AUNQUE SE DEFENDIERON BRAVAMENTE LOS CIUDADANOS CRIOLLOS GANARON JUARISTI, GUILLERMO Y ANSOLA

HOY, DOMINGO, GRANDES PARTIDOS Y GRANDES QUINIELAS

Mucho público, mucha alegría y un deseo loco de parte de los aficionados por presenciar los partidos anunciados, fué todo lo que prevaleció anoche en el frontón de Concordia.

En el partido de las emociones locas actuaron un trío y una pareja. El trío estuvo integrado por Juaristi, Guillermo y Ansola y la pareja estaba compuesta por los criollos Eguiluz y Gutiérrez.

Después de la práctica de ritual y de sonar la plata en el asfalto dió comienzo el partido que tanto ambicionaba la afición.

El trío y la pareja se cambian los primeros ataques y resulta que empatan el tanteo, en cuatro. Todo esto se desarrolla en la primera decena del partido y al final de éste, marca el tanteador cuatro tantos para la pareja criolla y once para los del trío.

El ataque y defensa de todos los contendientes se hace cada vez mas emocionante y tanto unos como otros luchan con gran tesón por llevarse ventaja en el tanteo.

Eguiluz y Gutiérrez no pierden por esto su ecuanimidad y siguen defendiéndose del mortífero fuego de los del trío, como verdaderos leones.

Así las cosas llegan a la mitad del partido con la anotación de quince los azules por siete los blancos. Estos últimos son Eguiluz y Gutiérrez.

En la segunda quincena siguen su curso los acontecimientos narrados y como se verá por el tanteo amaina extraordinariamente el "temporal": 20 blancos por 16 azules

Al fin, en la última etapa del partido se pusieron tan déspotas, tan intolerantes, tan abusadores los señores del trío, que por mucho y muy bien que pelotearon los dos criollos no pudieron pasar del tanto 24. Fué una hora de peloteo formidable.

Guillermo sube; llegará a la cumbre.

En el partido intermedio, o sea el jugado en segundo lugar, midieron sus arrestos Ituarte y Larrinaga contra Hernandorena y Berrondo, los primeros con camisa blanca y azul los segundos.

Ambas parejas comenzaron bien la contienda pero se terminó con una abrumadora mayoría en el tanteo a favor de Hernandorena y Berrondo Esto es: 30 azules por 19 blancos.

La pareja azul jugó mucho y bien y no dió cuartel de ninguna clase a sus antagonistas y como es natural, resultó un partido de los que han dado en llama los excelentísimos catedráticos "Franco y sin compromiso de ninguna clase".

Ituarte luchó todo lo que humanamente pudo por empatar el tanteo, pero no lo pudo lograr porque su compañero Larrinaga no le ayudó como todos esperaban.

Desde los primeros tiros de aire hicieron oscilar el tanteador la pareja triunfadora en la forma siguiente. 1 por 5; 4 por 12; 10 por 22 y finalmente 19 blancos por 30 azules.

Debutaron anoche los pinos nuevos, Ochoa y Hernández, en la cancha del frontón de Concordia y según el fuego desarrollado por ambos no se puede pronosticar si serán de buena o mala madera.

Ambos jóvenes son pelotaris del frontis de Habana-Madrid, por lo tanto no son nuevos en esta clase de sport y sacamos en consecuencia que el joven Hernández sobresalió más que su antagonista Ochoa, como ha venido sucediendo en los distintos partidos que se les ha visto discutir.

Ochoa llevó de compañero al zaguero Aristondo y esta pareja se quedó en 14 tantos para 25.

Hernández jugó en compañía de Cazalis III y ambos se llevaron el partido como vulgarmente se dice: "De calle".

La primera quiniela se la tumó Berrondo y fué muy discutida y la del cierre el ciudadano Eguiluz.

F. Rivero.

Programa oficial para la función de hoy domingo ocho de Enero de 1928, a las ocho y cuarto p. m.:

Primer partido a 25 tantos: Aguiar y Llano, blancos, contra Urizar y Abando azules.

A sacar los primeros del cuadro 9 y los segundos del nueve y medio con ocho pelotas finas.

Primera quiniela, a 6 tantos. Millán, Aristondo, Larrinaga, Ansola, Ugalde y Arnedillo Menor.

Segundo partido a 30 tantos: Millán y Berrondo, blancos, contra Arllán y Berrondo, azules, contra Arnedillo Menor y Ugalde, azules.

A sacar ambos del cuadro nueve y medio con ocho pelotas finas.

Segunda quiniela a 6 tantos: Colín, Guillermo, Juaristi, Olazábal, Navarrete y Teodoro.

Tercer partido a 30 tantos: Colín y Navarrete, blancos, contra Olazábal y Teodoro azules.

A sacar ambos del cuadro nueve y medio con ocho pelotas finas.

Resultado de la función número 37 de ayer, sábado:

Primer partido: Ochoa y Aristondo blancos, 14; Hernández y Cazalis III, azules, 25. Ganador: Azules Pagaron a $3.60.

Primera quiniela: Ganador: Berrondo, pagó a: $7.20.

Segundo partido: Ituarte y Larrinaga, blancos, 19; Hernandorena y Berrondo, azules 30. Ganador: Azules. Pagaron a: $3.80.

Segunda quiniela: Ganador: Eguiluz. Pagó a: $4.40.

Tercer partido: Juaristi, Guillermo y Ansola, blancos, 30; Eguiluz y Gutiérrez, azules, 24. Ganador: Blancos. Pagó a: $3.40.

HABANA-MADRID

Programa oficial para la función continua que se celebrará desde las 3 a las 12 p. m. del domingo 8 de enero de 1928

Primer partido a 30 tantos con apuestas, Marcelina y Delfina, blancos, a sacar del cuadro 12; Lolita y Gloria, azules, a sacar del cuadro trece.

Primera quiniela de combinación a 6 tantos, con apuestas, Paula, Jarmina, Emilia, Marcelina, Lolita, Elena.

Segundo partido a 30 tantos, con apuestas, Emilia y M. Consuelo, blancos; Sagrario y Petra, azules, a sacar del cuadro 12 y medio.

Segunda quiniela de combinación a 6 tantos, con apuestas, Mary, Sagrario, Delfina, Gloria, Petra M. Consuelo.

Tercer partido amateurs a 30 tantos, sin apuestas.

Cuarto partido amateurs a 30 tantos, sin apuestas.

Quinto partido a 25 tantos, con apuestas.

Carmina y Elvira, blancos, a sacar del cuadro 12; Emilia y Elena, azules, a sacar del cuadro 12 y medio.

Tercera quiniela de combinación a 6 tantos, con apuestas, Elvira, Lolita, Marcelina, Pilar, Mary, Asunción.

Sexto partido a 30 tantos, con apuestas, Pilar y Antonia, blancos, a sacar del cuadro 11; Elena y Consuelín, azules, a sacar del cuadro 12.

Cuarta quiniela de combinación a 6 tantos, con apuestas, Marce, Antonia, Consuelín, Elbarresa, Gracia, Carmencita.

Séptimo partido a 30 tantos, con apuestas, Mary y Carmencita, blancos, Elbarresa y Gracia, azules, a sacar del cuadro 12.

CUADERNOS DE DIBUJOS MAGICOS

Cualquier niño o niña, sin la menor experiencia en el dibujo, se convierte en un magistral dibujante. Se venden a 25 centavos en la Casa Roma, de P. Carbón, Avenida del Brasil y Zulueta.

También hay libros en Inglés con profusión de láminas en negro y en colores para regalos. Holiday, Anual, Tiger Tim's Anual, The Champion, Anual, Play Book, Play Time, Anual, estos se detallan de $1.50 a $2.00. Carpenter New Geographical Reader, en seis vol., que se venden a $1.40, otro libro sobre Sports, titulado "How to be an athlete", entre otros trak de foot ball, base ball y tennis, todo lleno de grabados y reglas para los ejercicios. Esteróscopos y vistas para ellos que se detallan a $2.00 con 10 vistas.

A "Roma" por todo.

Satisfacción!!!

LAS botonaduras completas KREMENTZ satisfacen al hombre elegante

Por su originalidad, exquisita elegancia, perfecto acabado, e insuperable calidad.

El juego consta de gemelos, tres botones para pechera y cuatro botones para el chaleco

Fabricamos también YUGOS, ALFILERES PARA CUELLO, CUCHILLAS y CADENAS.

Joyería para Caballeros.

Krementz

—En los mejores establecimientos—

GARANTIZADA PARA TODA LA VIDA

Record del Campeonato Junior de Basket Ball

Ernesto Silva, el veloz forward de los Caribes, figura al frente de los anotadores con 57 puntos anotados.—Le siguen de cerca, Argomaniz, del Vedado Tennis y su compañero Lorenzo del Portillo.

Ernesto "Camagüey" Silva, capitán y forward del five junior de la Universidad de la Habana, es el líder de los anotadores en el presente campeonato de basket ball con un record de 57 puntos anotados en 203 minutos de juego. El veloz player universitario, candidato de fuerza al All-Cuba Junior de basket ball de este año, ha logrado esa anotación con 26 canastas muy bien trabajadas y tiradas y cinco fouls goals.

Le sigue muy de cerca otro candidato nuestro al All-Stard de novicios, el popular Enrique Argomaniz, capitán y forward del five del V. T. C., que es, sin duda alguna, uno de los mejores tiradores que contamos en la actualidad en la categoría de los novicios. Argomaniz ocupó el año pasado el segundo puesto entre los anotadores, a corta distancia de Diego Sarría, del Loma, y este año espera obtener ese honor, o por lo menos ofrecer fuerte batalla al que cargue con la championabilidad. Su average es de 50 puntos, siete menos que Silva, aunque ha jugado en menor número de games.

Revisando los records de la anotación que amablemente nos ha facilitado el scorer oficial, señor José M. Olaechea, hemos encontrado que Silva, Del Portillo y García son los mejores anotadores de la Universidad, mientras Argomaniz, Olavarría y Sorzano lo hacen por el V. T. C.

Otros buenos anotadores son: Cuco Del Real y Pedrito Duarte, por el Loma; González e Iglesias, por los Triangulares; Ignacio Morales, por el Habana Yacht Club; García, por los Cadetes; y Moya y Baloyra por el Ferroviario. Oscar Iglesias, de la "guay", es el que más fouls ha cometido, 18, seguido de cerca por Jorge Deschapelles, del Yacht Club, con 17; Del Portillo y García están empatados tirando fouls, con nueve a su haber cada uno. Y "persianita" García es el más "limpio" del campeonato con dos fouls cometidos en los juegos en que ha participado.

Véase a continuación la compilación oficial del campeonato de novicios, comprendiendo hasta el último juego de la primera vuelta:

UNIVERSIDAD DE LA HABANA

Nombre y Posición	FG.	TL.	Fo.	F.C.	Tp.	Tiempo
Silva, F.	26	19	5	11	57	203.30
Vázquez, F.	5	5	3	2	13	99.10
García, F.	11	17	9	2	31	155.50
Portillo, C.	19	13	9	12	47	191.30
Morales, G.	2	9	3	8	7	201.30
Daussá, G.	11	8	2	11	24	209.30
Lagueruela, G.	0	5	1	4	1	67.00
Ochoa, F.	6	7	3	2	15	52.00
Bericiartu, G.	1	1	0	2	2	18.00
Totales U. H.	81	81	35	54	197	1.198.00

VEDADO TENNIS CLUB

Nombre y Posición	FG.	TL.	Fo.	F.C.	Tp.	Tiempo
Argomaniz, F.	22	9	6	13	50	169.00
Olavarría, F.	15	7	4	6	34	172.00
Sorzano, C.	12	4	1	16	25	172.00
Lewis, G.	8	10	8	11	24	156.00
Lancis, G.	2	10	3	12	7	187.00
Ochoa, F.	9	10	2	5	20	94.00
Franca, G.	1	0	0	3	2	22.00
Alfonso, G.	0	0	0	1	0	14.00
Finlay, G.	0	0	0	1	0	9.00
Cossio, G.	0	0	0	2	0	5.00
Totales de V. T. C.	69	50	24	70	162	1.000.00

LOMA TENNIS CLUB

Nombre y Posición	FG.	TL.	Fo.	F.C.	Tp.	Tiempo
Cárdenas, F.	12	13	7	15	31	191.30
Duarte, FC.	18	13	3	6	39	186.30
Reguera, C.	1	2	0	2	2	80.00
Camarza, F.	5	3	1	1	11	58.30
Echevarría, F.	0	0	0	0	0	5.00
Alvarez, G.	0	8	3	9	3	182.00
Domínguez, F.	0	0	0	0	0	17.30
García, G.	0	0	0	0	0	4.30
Real, G.	19	19	7	11	45	198.00
Trejo, G.	0	2	0	6	0	29.30
Gener, F.	1	2	0	2	2	47.00
Totales del L. T. C.	56	60	21	51	133	1.000.00

ASOCIACION CRISTIANA DE JOVENES

Nombre y Posición	FG.	TL.	Fo.	F.C.	Tp.	Tiempo
Fournier, F.	3	7	0	14	6	163.10
Kerr, F.	0	1	1	4	1	43.50
Maristany, C.	1	6	4	4	6	150.00
Serra, F.	2	7	2	2	6	105.00
Fernández, C.	1	3	2	4	4	122.00
Iglesias, G.	6	9	4	18	16	208.05
Aguilera, F.	2	0	0	1	4	27.10
L. Perdices, F.	0	2	0	2	0	40.00
C. Perdices, G.	2	6	1	7	5	100.45
Curbelo, G.	0	2	0	1	0	20.00
González, G.	13	20	6	14	32	243.00
Totales de la Y. M. C. A.	30	63	20	69	80	1.223.00

HABANA YACHT CLUB

Nombre y Posición	FG.	TL.	Fo.	F.C.	Tp.	Tiempo
Sanguily, F.	0	0	0	0	0	2.00
Giménez, F.	3	6	1	9	7	128.15
Herrera, C.	0	1	1	1	1	64.00
Maruri, G.	6	6	2	8	14	189.30
Rabel, G.	1	0	0	2	2	37.00
Morales, F.	20	12	5	15	45	220.00
Deschapelles, C.	2	14	2	17	6	199.30
Whitner, F.	8	9	2	6	18	166.45
Calvo, G.	0	10	8	8	8	193.00
Totales H. Y. C.	40	58	21	66	101	1.200.00

ESCUELA DE CADETES

Nombre y Posición	FG.	TL.	Fo.	F.C.	Tp.	Tiempo
Casanova, F.	0	1	0	1	0	14.00
Leonard, F.	2	5	2	3	6	61.00
Dalmau, G.	0	0	0	0	0	5.00
Pérez, F.	0	2	0	0	0	12.00
Cotera, C.	0	1	0	1	0	62.00
Méndez, F.	0	0	0	0	0	12.00
Caballero, G.	0	4	1	4	1	80.30
García, G.	16	10	6	11	38	196.00
Maribona, G.	1	1	0	4	2	61.00
Quiñones, F.	10	3	1	2	21	123.00
Ortega, G.	6	12	5	5	17	104.25
Gigate, C.	3	2	0	4	6	119.35
Marqués, G.	0	4	1	7	1	174.30
Totales de E. C.	38	45	16	42	92	1.025.00

CLUB FERROVIARIO

Nombre y Posición	FG.	TL.	Fo.	F.C.	Tp.	Tiempo
Rubio, F.	0	5	2	4	2	13.30
Bacarisse, F.	5	2	0	2	10	71.50
Moya, C. G.	8	9	5	6	21	146.00
Cangas, G.	0	2	2	3	2	94.00
Killan, G.	7	16	5	8	19	155.00
Homero, F.	5	6	3	10	13	123.40
Baleyra, F.	8	6	4	3	20	148.00
Bru, G.	0	5	0	5	0	88.00
Llao, C.	4	13	4	11	12	159.00
Fernández, G.	0	0	0	0	0	1.00
Totales C. F.	37	64	25	52	99	1.000.00

JOSE M. OLAECHEA, Anotador Oficial.

MANUEL ZAPICO, Anotador Oficial.

NOTAS: FG, field goals; TL, tiradas libres; Fo, foul goalgs; F.C. fouls cometidos; Tp, total de puntos.

Los tiempos de los clubs Ferroviario, Vedado Tennis, Loma y Cadetes aparecen con 200 minutos de menos porque los que actuaron de anotadores el día 19 de diciembre se les olvidó anotar el tiempo a los jugadores. Los fives de la Universidad y de la Y. M. C. A. tienen 1198 minutos de juego porque el día 26 de diciembre terminaron ambos teams con cuatro jugadores. Los fives del Y. M. C. A. y Cadetes, tienen 25 minutos de más de juego porque terminaron empatados el día 23 de diciembre. Los fouls técnicos no aparecen en esta compilación. Esta Compilación incluye el juego Vedado Universidad celebrado el día 4 de Enero de 1928, pero no incluye el juego Ferroviario Young Men, ya que este es el primer juego de la Segunda Vuelta.

TELEFONOS DEL "DIARIO"

Para Quejas y Suscripciones Llamese a los Números

M-8404 y M-3450

MARCELINA Y CARMENCITA GANARON EL FENOMENAL DE CALLE A EIBARRESA Y MARIA CONSUELO

Carmina y Gloria dejaron en dieciseis a Pilar y Marce en un buen segundo triunfan Paula y Gracia.—Sagrario y Consuelín llegan a veintisiete. — Después del empate trágico ganaron el tercero Paula y Elvira.—Otra trágica en el cuarto que ganaron Asunción y Delfina.

HOY GRAN JORNADA Y GRAN PELOTEO EN HABANA-MADRID

Cuando los timbres de toda la casa armaron el tercer escándalo metalúrgico, ya estaban en sus respectivos escaños todas las señorías fanáticos del sábado botarate; aplaudiendo, gritando, pidiendo que se declarar la guerra y que ésta fuese a toda sangre y sin cuartel. En vista de lo cual se tocó el himno y comenzó el peloteo de la bulliciosa jornada del sábado, saliendo a debatir el primer partido veinticinco tantos, los blancos, Pilar y Marce contra las azules, Carmina y Gloria.

Y todo lo bien, lo diestramente y artísticamente que lo pelotearon las dos azules, lo pelotearon de muy blancas, que dando sus sombrillazos mal y hasta de muy peor las dos bobos lo perdieron sin que pudieran pasar del atnto dieciseis. Ni palmas ni pitos.

Se pelotea la primera quiniela; se la llevan Lolita y Paula; la pagan con cuarenta y ocho apreciables grullos, y entramos en las emociones del segundo, de treinta tantos que salieron a debatir las blancas, Paula y Gracia, contra las azules, Sagrario y Consuelín. Fué mejor; pero que mucho mejor que el primero; pues las dos parejas lo pelotearon en todo su discurso muy bravamente, y si lo garon las dos azules, el par de blanca nos dieron el susto quedando en veintiocho. Ovación en toda la casta blanca.

Se pelotea la segunda quiniela; se la llevan Sagrario y Gracia la pagan con dieciocho pesos y en cobrando pasamos al peloteo del tercero, de ceinticinco tantos, que dispu taban las del viva lo blanco, Paula y Elvira, contra las de azul, Lolita y Elena. Fué bravo, violento, estupendo en sus ribetes fenoménicos; los números dieron sus vueltas y los empates menudearon; el último se dió en el veinticuatro trágico. Cuando despertamos todos del natural soponcio, resultó que lo habían ganado las dos blancas. Palmas delirantes.

Otra quiniela; la tercera que se llevan Marcelina y Sagrario, pagando con cincuenta pesantes y después del se agradecen consiguiente, entramos en los vaivenes del cuarto partido que disputaban las blancas, Carmina y Petra, contra las azules, Asunción y Delfina. Y salió más estupendo que el anterior; buena la primera decena, excelente la segunda; y violenta la tercera con gunda; y violenta la tercera con otro empate en la trágica que nos dejó sorodmudos para toda la siega. Lo ganaron las dos blancas. Los desmayados no aplaudieron.

Y después de que se llevaron la quiniela final Asunción y Petra, comenzó el fenomenal de a cuarto la vara; pues jugando bien las dos blancas, Marcelina y Carmencita, se lo ganaron de calle y muy tranquilamente a las azules Eibarresa y María Consuelo que no dieron una dada y las que dieron las dieron en el tejao, azotea o en el tanteador. Un fracaso totalmente azul. Creo que no llegaron a las veinte y sereno.

Y este cuento se acabó. Hoy domingo el gran descanso dominical en el Habana-Madrid.

D. F.

SELECCIONES DE "SALVATOR"

PRIMERA CARRERA
(Reclamable)

6 furlones. — Para ejemplares de 4 años y más. — Premio: $800.
SANDALWOOD si repite su última

Caballo:	Peso:	Observaciones
Sandalwood	115	Puede abrir de nuevo el chucho.
Robert Maxwell	104	Pudiera estar algo lastimado.
Tahoma	96	Finalizó muy bien en su anterior.
Cheikh Barre	109	Compañero de cuadra de Euphrates.
Boots Last	101	Este dicen que ha practicado bien.
Gonwithim	104	Suele cansarse al final de la carrera.

También correrán: Deep Sinker, (109); Woody, (115); Fireaway, (104); May Roma, (104); Hapsburg Miss, (104); Virginia C, (96); Subtle, (99); Bonny Castle, (110); Expressive, (115); Marvelite, (109); Gilmore, (109) y Nimrod, (109).

SEGUNDA CARRERA
(Reclamable)

5 y ½ Furlones. — Para ejemplares de todas edades. — Premio: $800.
(No ganadores)
FLIT tiene la mayor velocidad

Caballo:	Peso:	Observaciones
Flit	108	Debe durarle la gasolina.
Dorado	113	El contendiente lógico a derrotar.
George Mehas	98	Todas sus últimas son consistentes.
Wager	93	Debutante con muchas probabilidades.
Petit Point	93	Pudiera robarle a esta compañía.
Edna Truesdale	93	Ha corrido en buenos grupos.

También correrán: — Mabel Justine, (103); Rivanna, (103); Watchola, (98); Old Fox, (108); Starlette, (98); Ferneine, (93); Queen Basil, (108); Lotharic, (98); Bums, (103); Grafty Saint, (103); Bright Plume, (93) y Broad Silk, (103).

TERCERA CARRERA
(Reclamable)

5 y ½ Furlones.—Para ejemplares de 4 años y más.—Premio $800.
SIXTEEN SIXTY en una carrera difícil

Caballo:	Peso:	Observaciones
Sixteen Sixty	96	Lo favorece la posición interior.
Sindora	99	Pudiera ser mejor de lo que parece.
The Code	112	Puede también ganar la carrera.
Handclasp	104	Estará muy cerca al final de Norma.
Dry Nation	107	No se puede descartar tampoco.

También correrán: — Long Point, (112); Poland, (109); Commissioner Cahill, (104); Nayarit, (102) y Uncle Seth, (109).

CUARTA CARRERA
(Reclamable)

6 furlones. — Para ejemplares de 4 años y más. — Premio: $800.
ANDRESITO lleva muy poco peso

Caballo:	Peso:	Observaciones
Andresito	99	Fué estorbado en su última.
Belascoaín	109	Esta potranca está impepinable.
Kind Man	109	Su última victoria fué brillante.
Snakebite	104	No se tome en cuenta su última.
Moboz	109	Son más los ruidos que las nueces.

También correrán: — Sea Lion, (102); Matador, (107); Wormwold, (107); McCulloch, (107) y Hanky Rice, (116).

QUINTA CARRERA
6 furlones. — Para ejemplares de 3 años y más. — Premio: $1,000.
GUN ROYAL hoy tiene su gran chance

Caballo:	Peso:	Observaciones
Gun Royal	107	Bien favorecido en el peso.
Charm	100	Este es el que tienen que derrotar.
Reputation	116	Es una magnífica potranquita.
Seth's Hope	102	Pudiera hasta dar la sorpresa.

También correrán: — Mary Helen, (104) y Downcast, (105).

SEXTA CARRERA
(Reclamable)

Milla y 50 yardas —Para ejemplares de 4 años y más.—Premio: $8...
TELURIDE está listo para triunfar

Caballos:	Peso:	Observaciones
Teluride	109	Su carrera en seis furlones lo dejó listo.
Daffodil	99	Fué estorbado en su anterior.
Beau Geste	109	Su clase lo hace peligroso aquí.
Five Sixty	102	No perder de vista a este.

También correrán: — Irish Marine, (112); Donetta, (99) y Long View, (102).

SEPTIMA CARRERA
(Reclamable)

Milla y 50 yardas. — Para ejemplares de 3 años y más. — Premio: $800.
FRANKMAN va ligerito en la carrera

Caballos	Pesos.	Observaciones
Frankman	102	Va ligerito y bien montado.
Trifle	98	Con Meyer en la silla es una garantía.
John F. Kleaver	111	En su última terminó algo cojo.
Candy Rock	104	Este es un debutante muy peligroso.
Jingle	115	Mr. Parsons lo inyectará convenientemente.

También correrán: — Queen Emma, (99); Ranock, (109); Sleepy Dick, (101); Honk, (109) y Erin Go Bragh, (93).

M.E.C.D. 2016

Buenos Partidos de Futbol Esta Tarde en Almendares Park

Cópicos Futbolísticos

A CARGO DE "PETER"

Noticias y Comentarios

El programa balompédico de esta tarde en los terrenos de Almendares Park se ajustará al siguiente:

—A la una, Victoria y Athletic, en opción al Campeonato de Verano.

—A las dos y cuarto, Juventud Asturiana y Catalunya, match del Concurso Omega.

—Y a las cuatro, Fortuna y Olimpia.

En el primer encuentro de los dos de Primera Categoría se anuncia el "repriss" de Pelegrín como interior derecha de la Juventud, noticia que si llega a confirmarse servirá para que se saboreen de gusto los parciales del equipo de los "toros", pues una tripleta central formada por tres catalanas, no hay duda de que se entenderá bien. Y anotará goals que es lo que hace falta.

El encuentro de catalanes y asturianos, mejor dicho, (no queremos que vayan a figurarse otra cosa) el de Catalunya y Juventud, resultará interesante aún cuando seguimos creyendo que el once que entrena don **Paco** Brú ganará y hasta casi nos atreveríamos a decir con facilidad, pues hay que convenir en que el equipo catalán de ahora se nos antoja más debil que el que tenían antes. Por lo menos a nosotros nos parece así:

Las probables alineaciones de los equipos es esta:

CATALUNYA: Chaira; Garí y Charles; Cunill, Janozzo y Fábregas; Galcerán I., Calambre, Galcerán II., Graells y Campillo.

JUVENTUD: Carlos; Constante y Goyo; Valentín, Candasu y Mieres; Casielle, Pelegrín; Mauri, Colls y Gacha.

Arbitrará don "Pancho" Rodríguez que lucirá una boina en la testa para dar el timo que es del colegio vizcaino.

En el segundo encuentro de la tarde se enfrentarán los once del Olimpia y del Fortuna, en un match que promete resultar reñido, pues a esa conclusión se llega después de parangonar las fuerzas de ambos "elevens".

Este match lo arbitrará Jesús Hermo, ayudado en las líneas por los señores Daniel Cabrera y José Alvarez.

Las alineaciones probables son estas:

FORTUNA: Enriquito; Miró y Carlos; Weiss, Strauss y Lluhí; Del Campo, Larrazábal; Williams; Pipa y Mosquera.

OLIMPIA: Zamorita; Barredo y Conrado; Darío, Polón II y González; Díaz, Rolán, Joselín, Bolita y Gutiérrez.

En los salones de su local social celebra esta noche un baile el Centro Catalá.

Comenzará a las nueve de la noche el Baile de Reyes que es como han bautizado esta fiesta los jóvenes de Sports Catalunya, en honor de su joven madrina, la señorita Antonia Planells.

Un sin fin de sorpresas les esperan a las damitas que concurran esta noche al Centre Catalá.

Asimismo, varios objetos de mucho valor, serán sorteados entre los concurrentes.

La madrina, ha ofrecido un premio que consiste en un lujoso estuche de perfumería.

La dulcería de Papiol y Hermano obsequia a este Club con un fenomenal dulce, conteniendo en la parte superior un futbolista que simula chutar a "goal".

También la acreditada Joyería El Gallo ha donado galantemente un objeto de adorno muy preciado.

Y el doctor Murillo, también ha contribuído con un atrayente regalo para el baile de hoy.

De manera que los regalos son buenos y abundantes; lo que se hace notar el buen empeño de los organizadores de la fiesta bailable.

Buen programa bailable: "Bruguera Jazz Band" para los Fox, Blues y Vals. Y el gran Sexteto Armetar, se hará oir con los "sones" más en boga.

Crónica de Esgrima

EN LA ASOCIACION DE REPORTERS

Esta noche tendrá lugar el acto de la inauguración de la Sala de Armas de la Asociación de Repórters de la Habana, al frente de la cual se encuentra nuestro querido amigo el profesor Roger de Lauria, tan conocido y admirado.

Como verán nuestros lectores, se ha combinado un programa lleno de atractivos.

Helo aquí:

PRIMERA PARTE

1º—Apertura del acto por el Presidente de la Asociación de Repórters.

2º—Breves palabras sobre esgrima por el señor Enrique Palomares, Presidente de la Sección de Propaganda.

3º—Muralla del Florete entre los señores Eduardo Riera y Rogelio Coca, de la Sala Alesson.

4º—Asalto a sable entre los señores Antonio D. Torra y doctor Aníbal Romero Jordán, de la Sala de la Asociación de Repórters.

5º—Asalto a espada entre el profesor Roger de Lauria y el doctor Ramiro Mañalich, de la Sala de la Asociación de Repórters.

SEGUNDA PARTE

1º—Recitaciones poéticas por la bella y talentosa poetisa señora Rosario Sansores.

2º—"El Carro del Sol" y "La Canción del Soldado" del maestro Serrano, por la eminente soprano lírica Alicia Martín de Naranjo.

3º—"Noche de Bodas", couplet por el actor cómico Alfonso Torres.

4º—"Bailable Moderno", por los hermanos Teresa y Víctor Torres, del "Teatro Regina".

5º—Recitaciones poéticas por la gentil recitadora mexicana señorita Emma Piñeyro.

6º—"Ritorna Vincitore", de la ópera "Aida", por la eminente soprano dramática señora Maruja González.

TERCERA PARTE

1º—Asalto a espada entre los señores José Caminero, de la Sala de la Asociación de Repórters, y el doctor Edelberto Turró, de la Sala Alesson.

2º—Asalto a Florete entre los señores José Leis Bacallao y Julián Lamas, alumnos del profesor J. Martínez Asencio.

3º—Asalto a espada entre los señores Reinaldo Díaz Versón y Antonio D. Torra, de la Sala de la Asociación de Repórters.

4º—Asalto a florete entre las señoritas María Luisa Callado, María Ruiz y María Pérez Castañeda.

5º—Asalto a espada entre los señores Edmundo Estrada y Pedro Herrera, de la Sala Alesson.

CUARTA PARTE

1º—Romanza de "Cavallería Rusticana", por la señorita Esther Herrera.

2º—"Rosa Roja", canción, por el tenor señor Constantino Pérez.

3º—¿Dónde estás, corazón?, canción mexicana cantada a dúo por la soprano señorita Herrera y el tenor señor Pérez.

4º—Fox "Aeromanía" y tangos "Sentencia" y "Mocosita", por la niña Leonor Prats.

5º—"Danza Apache", por las señoritas Zoraida Martínez y Margot Alvariño.

QUINTA PARTE

1º—Asalto a espada entre los señores doctor Ramiro Mañalich, de la Sala de la Asociación de Repórters, y el señor Edmundo Estrada, de la Sala Alesson.

2º—Asalto a florete entre el profesor Alfredo Granados, de la Sala Alesson, y el señor David Alzcorbe, de la propia Sala.

3º—Asalto a sable entre el profesor Roger de Lauria, de la Sala de la Asociación de Repórters, y el señor José León, de la Sala Alesson

(Los números de canto serán acompañados al piano por el notable profesor señor Vicente Lanz.)

Aunque se han repartido invitaciones numerosas, bueno es advertir que aquellas familias que no las hayan recibido a tiempo no las necesitarán para la entrada.

AIZ.

"FRAY NANO", CRITICO DE UNA REVISTA DE MEXICO, DICE QUE LOS TENNISTAS CUBANOS GANARON LA COPA POR SU GRAN ENTUSIASMO

"Y eso contrastó, dice, con la mucha confianza, rayana en dejadez, con que se presentaron los tennistas mejicanos".—Se dice también en ese trabajo que el juego de las damas fué muy inferior al que jugaron los hombres.

En la importante revista "Toros y Deportes", que se edita en México y que semanalmente nos facilita nuestro viejo amigo el Dr. Antiga, corresponsal en la Habana, de esa publicación interesantísima, encontramos una brillante crónica de "Fray Nano", que trata de la serie internacional de tennis que se jugó allí entre mexicanos y cubanos, y como nosotros la hemos encontrado muy buena, de seguro que les sucederá también a los aficionados del tennis y a los jugadores que obtuvieron el trofeo Hidalgo.

He aquí dicha crónica:

"El coronel Arévalo es un señor alto, de bigote recortado a la inglesa y sumamente amable en su trato. El coronel es un aficionado grande a los deportes, entre ellos a la motocicleta. Se le ve constantemente con los muchachos de tráfico. Bien, no trato de decirles a ustedes todas las actividades del señor Arévalo, porque son muchas y esto, aunque no lo parezca, se va a referir al tennis y no a otro deporte; pero les contaré a ustedes por qué me acordé de él al empezar a escribir, al enfrentarme a mi poderosa Smith & Bros. Estaba yo en el despacho del general Palomera López y vi una amplificación de un grupo de motociclistas. El señor Arévalo estaba en una de las alas. Recorrí todo el grupo, me fijé en todos los que conocía y con gran sorpresa me encontré que en la otra ala el coronel Arévalo estaba nuevamente.

Fuí dos o tres veces de punta a punta del retrato para convencerme de que mis ojos que ya no cubren las gafas, no se engañaban y llegué a la conclusión de que el señor Arévalo tenía un hermano gemelo que se vestía igual que él, que podía estar en dos lugares a la vez o que ahí había un truco. De esas tres cosas, la que más podía yo aprovechar era la segunda. Constantemente deseo estar en dos partes a la vez. Por ejemplo, el domingo 11 próximo pasado debutaba en el Parque Franco Inglés el Almazán, en el Deportivo Chapultepec teníamos la segunda parte del campeonato de tennis Cuba-México y en el Parque España el juego América-Asturias que prometía. Afortunadamente Embolado me platicaría después cómo había estado esto. Por desgracia Sosa me sacó de mi error, me dijo que eso del señor Arévalo era uno de tantos trucos fotográficos y por ello no pude ver todos los juegos de los visitantes cubanos y nuestros tennistas, aunque sí la mayoría.

Les diré a ustedes que he llevado un gran desencanto. No me duele que hayan ganado la copa "Hidalgo" los de la Isla hermosa, sino que siento en el alma que la hayan perdido los nuestros. Diré por qué. Todos, absolutamente todos los que estamos más o menos interesados en el tennis, creíamos que el triunfo de los nuestros era no solamente cosa hecha, sino segurísima. El Lic. Mestre, Presidente de nuestra asociación tennística, lo creía así a pié juntillas, todos los socios con los que pude cruzar algunas palabras tenían la certeza de ello, el mismo que hizo el relato en los programas daba a entender que QUIZA podrían ganar los cubanos; pero eso en la misma forma que cuando se dice que a Tommy White LE PUEDE ganar X o Z.

Yo mismo, que soy más desconfiado que un ratón para esos negocios, llegué a creer que nada ni nadie nos podía arrebatar la victoria en ambos departamentos: femenil y de caballeros.

La altura, ese aliado con el que los mexicanos contamos en demasía en competencias deportivas era razón poderosa, además, los nuestros estaban muy bien: Unda había ido a Estados Unidos y el señor Borbolla, el campeón si hubiera estado presente, había ido a recorrer gran parte de la Europa con su raqueta al brazo y había conquistado el campeonato de dobles en España. Si en los juegos centroamericanos nuestro triunfo había sido relativamente fácil, ahora, con el adelanto de Unda y la ayuda de Borbolla, lo sería más. Alguién, no fuí yo por cierto, llegó a decir que aquello era un robo.

En efecto, los dos primeros juegos del primer set del encuentro inicial de singles para caballeros nos hicieron pensar así: Unda jugó como un Tilden, como un Cochet, tuvo momentos maravillosos, grandes, estupendos. Ese instante en que él y Vollmer fueron a la red y la pelota tocó tres veces la raqueta de cada uno y que al fin fué ganado el tanto por nuestro campeón, fué algo enorme, casi me puedo atrever a decir que nunca visto aquí. Unda contestó dos o tres veces pelotas imposibles, sacó la bola de entre sus piernas. Pocas se nos hicieron las dos manos con que nos dotó el Creador para festejar a nuestro tennis. Todos nos hacíamos lenguas de lo que había adelantado en Estados Unidos.

Poco nos duró el gusto, de ahí en adelante Unda estuvo mal, nuestros aplausos fueron para Vollmer, para el pichón, que decimos nosotros, y vimos que mientras Unda bajaba en su juego, el rubio cubano se afirmaba en el suyo más y más, y que conforme pasaban los juegos, el triunfo del nuestro era más difícil. La altura no fatigaba al adversario, sus drives eran cada vez más seguros. Ganó al fin el mexicano; pero la cosa no iba a ser fácil.

Por desgracia nuestros tennistas no pensaron así. Siguió prevaleciendo la opinión de que los nuestros eran mucho para los visitantes. Si con Vollmer muy bien y Unda mal, éste había ganado, ¿qué oportunidad habría para ellos si Unda venía bien?

Esta creencia se afirmó por la tarde cuando Félix del Canto derrotó al visitante Dr. Bannet por 6-4; 6-4; 9-7. Como ven ustedes nuevamente, nuestro aliado: "la altura" no puso mucho de su parte, conforme al encuentro iba avanzando, la habilidad del visitante, al cual imaginábamos jadeante y fatigado, se iba desenvolviendo. Sí, aquello estaba pasando, los nuestros, conforme pasaban los sets se bajaban, en tanto que los contrarios se subían. Los últimos sets eran los más reñidos.

A mi juicio la copa "Hidalgo", regalo del Primer Magistrado de la Nación, se perdió para México el domingo. Ninguno podía creer que la pareja Bannet-Vollmer pudiese derrotar a Borbolla y Unda. Las anotaciones de los cuatro primeros sets fueron 6-4; 4-6; 6-4 y un halagador 1-6. Unda se creció, sin embargo, no pudo ganar y perdieron 14-12. Si por Unda hubiese sido, aquello se ganaba fácil; pero la falta absoluta de comprendimiento entre ellos el mal tennis que desarrolló Borbolla fueron la causa de la pérdida. Me dicen que había un compromiso de poner a Borbolla, precisamente ese compromiso fué el que dió al traste con la copa "Hidalgo", además de otras causas de las que hablaré después. El señor De la Borbolla es sin duda un gran tennista; pero su ausencia de nuestras mesas, que ha durado poco más de dos años, motiva que su presencia en los juegos pasados fuera inmotivada y lo que es peor, hasta insensata en dobles. Casi hay la seguridad que si a Unda lo hubiesen pareado con Del Llano o con el Dr. Lozano el triunfo hubiera sido fácil para nosotros.

Borbolla jugó mal, entregó juego, cuando fué a la red no hizo sino contestar la pelota y si mis conocimientos no son nulos, se va a la red a rematar o por lo menos a contestar de manera que el otro entregue. Jugando en la red para entregar es insensato, pues el otro hará lo que quiera y tendremos a los que debían ser atacantes corriendo como ratas por la mesa.

La derrota de Unda, cuando ya había ganado al Dr. Bannet, y el vergonzoso 6-0 final son prueba de que los nuestros se bajaban y los visitantes se subían al final.

Ya el encuentro Vollmer-Del Canto lo veíamos perdido, nos daba la corazonada de que aquello se nos iba, que íbamos a perder y no nos engañamos.

Hablemos ahora un poquitín de las damas que conquistaron la copa "Martí" por cinco juegos contra nada. La señorita Tapia, la señorita Villaurrutia y la señorita Luz Rincón Gallardo, tuvieron un triunfo fácil; pero no brillante. Quizá solamente tengamos unas cuantas palabras de alabanza para la señorita Tapia, que el martes jugó como campeona. No dió "changüí" que decimos nosotros, cosa que desgraciadamente vimos en la mayor parte de los matchs. La victoria de las damas fué fácil por la sencilla razón de que sus contrarias eran mucho más débiles. A mi juicio la señorita Daly y la señora de Rose, con su mejor tennis actual, tienen que ser derrotadas por las nuestras en su peor tarde. La diferencia entre ellas es bien grande. Me dicen que en Cuba tienen algo mucho mejor. Tengo la seguridad de ello, no hay relación entre el tennis que juegan los caballeros y el que desarrollan las simpáticas damas que nos visitaron.

LAS CAUSAS DE TODO ESTO

Después de ver jugar a los nuestros, llegamos a la conclusión de que el que más madera tiene es Unda. Es el único que usa el chop, formidable defensa, y por ello vimos que es el que más contrarrestó los fuertes drives de los de la Isla Hermosa; pero al señor Unda le pasa lo que a la mayoría de nuestros atletas: Se descorazona en la derrota y se confía cuando se siente superior. Su ataque es formidable, y, sin embargo, en las ocasiones que va muy arriba por ese ataque, lo abandona y se pone a la defensiva, y entonces su brillantez se pierde y de casi un genio se convierte en un vulgarón. No, está probado que en la mayor parte de los casos la mejor defensa es el ataque y Unda no lo debe olvidar.

La copa "Hidalgo" la perdimos por el poco entusiasmo y la mucha confianza, rayana en dejadez, con que jugaron los nuestros, lo cual contrastó notablemente con el entusiasmo con que se presentaron siempre en el campo los cubanos.

Vayamos más adelante: durante todos los encuentros, tanto de damas como de caballeros, se tuvieron con los visitantes demasiadas complacencias, a las cuales se les ha dado en llamar galanterías. No, la galantería para los visitantes debe ser mostrada fuera del campo, ya dentro de la mesa todos deben ser iguales; una mala decisión, una violación a las reglas, no son sino injusticias. Las reglas establecen claramente que se den dos minutos a lo más de descanso entre cada set; varias veces vimos que transcurrieron cinco. ¿Que México está muy alto? Bien, entonces que se hagan reglas especiales, aunque con ello ya no podríamos llamar al tennis de esa manera.

Es un craso error el de tener esas conplacencias, que, de más a más, no pueden ser agradecidas. Repito, eso no se llama galantería ni aquí ni allá. La mejor garantía para todos es que se cumplan las reglas al pie de la letra. En todos los otros deportes se hace así, y en el tennis rige ese exacto cumplimiento en todas partes del mundo y a nadie se le ha ocurrido decir que por ello los hospederos fueron poco galantes.

El capitaneo de nuestro equipo, tanto en femenil como en caballeros, fué nulo por completo. Nunca se les dió un consejo a los competidores, los vimos equivocar el camino varias veces y nunca hubo para ellos un consejo. El capitán de un equipo, a la vez que debe escoger los competidores hace funciones de coacher. De hecho podemos decir que no hubo capitán.

Mucho más se podría hablar del asunto; pero esto se va prolongando más de lo debido, digamos, para terminar, algo que es indispensable, aunque un poco duro de decir.

El señor licenciado Mestre es el patriarca del tennis en México, a él le debemos el adelanto que ha habido en el aristocrático deporte; pero según nos pudimos dar cuenta, su voluntad es absoluta, está incurriendo en el mismo error que han caído los patriarcas de la mayor parte de nuestros deportes. Se hacen autócratas, absolutos. Casi podemos decir que en el Deportivo Chapultepec no se mueve la hoja de un árbol si no es por la voluntad del licenciado, y así vemos que él, de hecho es capitán, organizador, jefe de referees y cuanto puesto de importancia hay, pues los que los ocupan no són sino figuras decorativas.

En México tenemos material de tennis de grandes facultades, como en todos los deportes, y esos autocratismos han dado al traste con muchas cosas. No hay hombre en el mundo que pueda desempeñar muchos puestos a la vez dentro de una misma organización. El equipo México con un capitán competente y plenipotenciario, con un referee que hubiera hecho cumplir las reglas en lo absoluto, hubiera ganado con facilidad la copa "Hidalgo" y la conquista de la copa "Martí" hubiera sido brillantísima.

No hay mal que por bien no venga, dicen por ahí, y tenemos que confesar que esta derrota ha sido tal vez un grito a tiempo.

Por lo pronto, y dado que en el tennis la suerte es nula, tenemos que admitir que los caballeros cubanos fueron mejores que los nuestros, aunque en el fondo de nuestros corazones sepamos que los de aquí pudieron haber ganado.

Diremos, por último, que el entusiasmo de los visitantes, sobre todo, fué la causa de su triunfo en los singles de caballeros.

FRAY NANO."

Los Amateurs del Beti Jai jugando mucho con la cesta

Primera y ruidosa victoria del hispano Urizar en compañía del Teodoro cubano. — Vence Salsamendi bien secundado por Blanco.

Indescriptible es el entusiasmo que existe entre los fanáticos del varonil deporte vasco, a punta de cesta, con motivo de los grandes partidos que se están discutiendo en el templo de los aficionados cubanos e hispanos, Beti Jai Vasco Club del Vedado, donde cada día que pasa hacen su ingreso nuevos amateurs, que nos hacen mantener la esperanza de ver dentro de algunos años un considerable número de jóvenes pelotaris actuando en nuestros principales frontones capitalinos, que constituirá un timbre de honor para esa prestigiosa sociedad que se encuentra situada en la calle 8.

Como habíamos anunciado, debutaron en el partido inicial de la soberbia función del viernes, día 6, dos "pinos" nuevos, Castañer y Guerra, delantero y zaguero respectivamente, quienes demostraron poseer facultades para figurar en justas jaialayísticas. El partido se jugó en la forma siguiente: Castañer y Maestri vs. Mariano y Guerra. Después de contínuas igualadas donde se jugó muy buena pelota, cristalizó la igualada trágica ¡a 29! ganando el último de manera magistral el nervioso Mariano.

En el segundo partido salieron de brazo de la buena "Madame Victoria" el rematador Amaranto y el mago de la zaga, Suárez, contra el gran duetto integrado por el tenorio vedadeño Pepito y el prieto Mariano. Mucho se distinguieron estos cuatro "pollos", cuya hermosa labor es digna de los mayores elogios.

Pepito y Mariano anclaron en el tanto 27.

Continúa su racha el mago y temible derechista F. Suárez.

Jugando horrores en sus anteriores campeonatos, venció en su segunda salida a la cancha el "as" Cristian Suárez (Salsamendi) en la grata compañía del romántico Blanco vs. el doctor Salazar y Fatty Arrondo; éstos últimos se vieron obligados a rendirse en el tanto 20, debido a que sus fuertes contrincantes se presentaron en la mejor forma de su vida artística.

Salsamendi y Blanco, fueron muy aplaudidos por el ilustre respetable en premio a la estupenda labor que reanzaron.

El buen hispano Fernández (Urizar) y el bello Moisés, derrotaron en interesante encuentro a Blanco y Andresito; 30 por 26.

Urizar, muchacho modesto y correcto, estuvo muy seguro y su fuerte ataque hizo grandes estragos en la defensa contraria; pero justo es consignar que Moisés también estaba intransitable.

Mañana debutará en el partido estelar el popular amateur Chicho Rodríguez, el zaguero cubano que tantos triunfos alcanzó en la inolvidable temporada del frontoncito de Barandilla.

También reaparecerá el miércoles el pimentoso aficionado y estrella de los cuadros graves, Betancourt Mayor, conocido por la estrella cubana.

Se llevaron las quinielas Amaranto y Andresito.

Continúan engrosando la fila de la sociedad vedadeña las estrellas profesionales del mañana.

El Mago de la Pamplona.

PROGRAMA OFICIAL

Para la función que se celebrará el lunes, día 8 de enero, en opción al Campeonato Amateur Inter-Socios de Jai-Alai, a Punta de Cesta".

A las 8 y 15 p.m. Primer partido a 30 tantos: Simón y Maestri, blancos, contra Antonio y Zenoz mayor, azules. A sacar ambos del cuadro 9.

Segundo partido a 30 tantos: Pepito y Mariano blancos, contra Amaranto y Suárez, azules. A sacar los blancos del cuadro 9 y medio y los azules del 9.

Primera quiniela a 6 tantos: Molina, Pepito, Mariano, Armas, Morales, Faustino Suárez.

Tercer partido a 30 tantos: Molina y Morales blancos, contra Faustino y Armas, azules. A sacar los blancos del cuadro 9 y los azules del 10 y medio.

Cuarto partido a 30 tantos: Salsamendi y Blanco, blancos, contra Couce y Moisés, azules. A sacar ambos del cuadro 10.

Segunda quiniela a 6 tantos: Andrés menor, Couce, Fernández, Ch. Rodríguez, Salsamendi, Moisés.

Quinto partido a 30 tantos: Andrés y Lleó, blancos, contra Fernández y Ch. Rodríguez, azules. A sacar ambos del cuadro 10.

Aviso: Se prohiben las apuestas.

Anúnciese en el "Diario de la Marina"

SPORTSMATTER

BY FRANK GETTY
UNITED PRESS SPORTS EDITOR

—Sande quiere montar en Europa.
—Una competencia entre Donohue y él.
—El éxito de Bobby Lewis como jockey

Earle Sande, actualmente en Francia, está haciendo buenos esfuerzos para conseguir algunas montas en ese país y en Inglaterra, mientras dure su suspensión en los tracks americanos.

"Me agradaría guiar algún ejemplar en el Epsom Derby y en el Gran Prix Francés, antes de retirarme",—ha dicho Sande. "Hasta ahora he ganado muchos premios en las pistas americanas, pero nunca he logrado salir airoso en un hipódromo extranjero".

Si Earle consigue algún contrato para montar en Europa, encontrará en sus manos una nueva oportunidad de competir contra Steve Donohue, el más famoso y popular jockey de los hipódromos ingleses, y que, a pesar de su edad, continúa metiendo ganadores con verdadera frecuencia.

Un duelo entre Sande y Donohue sería algo sensacional. Algunas veces un duelo de jockeys resulta más interesante que un final apretado entre dos favoritos del público.

Podría fallar en determinada carrera, pero en un cómputo anual se vería que el número de sus victorias serían el triple o más, que el de las derrotas.

"Temo que ya no pueda guiar ejemplares con el mismo entusiasmo de antes,—dijo Sande al llegar hace poco a Francia,—lo que me sucedió en América ha matado mi interés por el turf y pudiera perder con más frecuencia; pero, de todos modos, haré lo posible por ganar alguna competencia de importancia en estos bellos tracks franceses".

Al decir que Sande es el mejor jockey del universo, temo haber molestado a los hípicos australianos, que consideran al veterano Bobby Lewis, como el mejor jockey del mundo.

Lewis es una de las maravillas del turf actual. Recientemente, con 49 años de edad, guió magistralmente al ejemplar "Trivale" en tres carreras, ganando el Sydney Derby, el Victorian Derby y el famoso Melbourne Cup Handicap, que se considera uno de los grandes stakes que se corren en el mundo.

Estas tres victorias dieron al dueño de "Trivalve" más de $110.000 pero la hazaña no fué nueva para Lewis. Durante 38 años fué el premier jockey de Australia con un número incontable de montas ganadoras.

En ese entonces, Bobby tenía dinero suficiente para vivir lejos del track, pero su amor a las carreras le hacía figurar en casi todos los programas.

Explicando su triunfo a bordo de "Trivalve", Lewis ha declarado: "Conocía bastante a ese caballo. Piloteó a su padre, Cyklon, a su madre, Trey, y a su abuela, Teppo.

Cyklon, era hijo de Spearmint, y nieto de Carbine, el mejor caballo que ha pisado una pista australiana. Carbine ganó la Melbourne Cup en 1890, un año después que Lewis comenzó su vida hípica.

Bobby ha ganado cuatro competencias de Melbourne, ocho Victorian Derbies y siete Sydneys derbies.

Y cuantas carreras ha ganado en su vida?

No podemos decirlo fijamente. Abandonamos la cuenta cuando pasó de mil victorias... hace 27 años.

SPORTFOLIO

¿Quién es el mejor en el fielding. Correa, Cuco Alfonso o Paito Herrera? ¿Cuál de los tres batea más y cuál tiene más brazo?

¿Cree usted que los New York Yankees varíen su novena de 1927 en la próxima temporada? ¿Cuál es la posición más débil del team?

¿Quién es el actual campeón mundial en la división middle weight? ¿Cree usted que Tommy Milligan, el inglés, sea mejor que él? ¿Cómo conquistó la faja?

¿Cree usted que Capablanca reconquiste el título mundial de Ajedrez en 1929? ¿Por qué razón Alekhine no quiere jugar aquí en Cuba? ¿Para cuántos teams ha jugado el infielder Tony Lazzeri? ¿Cuánto costó a los New York Yankees? ¿Cuántos jonrones bateó con los Yaukees en 1927?

¿Quién es el mejor short stop de Cuba en la actualidad? ¿Quién fildea más, Dreke, Charleston, Ons o Baró? ¿Quién es más completo, Luque o Dihigo?

¿Quién cree usted que sea mas temido al bate. Wilson, Charleston, Davis, White o Dihigo? ¿Cuál es el mejor pitcher del presente campeonato nacional?

RESPUESTAS A LAS PREGUNTAS DE AYER

El infielder Nick Cullop, que perteneció a los Yankees en 1924, está actualmente con los Senadores. El pitcher Garland Braxton será uno de los regulares en el staff senatorial.

Los pitchers regulares del Washington para 1928 son: Lisembee Braxton, Hardley, Zachary, Gaston, Jones y Thurston.

La Liga Americana sólo tiene un nuevo manager, el del Cleveland, que será Roger Peckinjaugh, porque los demás clubs quedaron con los mismos de 1927.

Lou Gehrig puede recibir $20,000 como sueldo para 1928, o también, $75,000 por tres temporadas.

Los Caribes de la Universidad son favoritos para el campeonato nacional de foot ball, pero los Tigres del Atlético cuentan con un buen material. El V.T.C. está callado, pero se prepara en silencio y... puede sorprender.

Ignacio Molinet fué declarado no elegible para competir entre nosotros por la Unión Atlética de Amateurs de Cuba.

Adolfo Luque ingresó en las Mayores por las puertas del Boston, pero desde 1918 está jugando regularmente del Cincinnati. Le pueden quedar todavía tres años más como big-leaguer. No es mejor que Ray Kremer, pero éste tampoco le saca ventaja.

Si Babe Ruth fuera puesto en venta, habría muchos clubs que pagasen por sus servicios unos 750,000 pesos. No más de eso, porque ya está un poco viejo y dentro de tres años comenzará a flaquear.

Lea mañana: SPORTFOLIO.

Club Deportivo Hispano-América

EMPRESTITO DE $40.000.00

AVISO

Se hace saber a los señores tenedodes de Bonos del empréstito de **Cuarenta Mil Pesos ($40.000.00)** que, desde el día de ayer, (Enero 7 de 1928), está al pago, en la oficina central del Banco Comercial de Cuba, Aguiar, número 73, todos los días hábiles y a horas de oficina, el cupón No. 2, correspondiente a los intereses de dicho empréstito y pertenecientes a las tres series: A., B., y C., del mismo.

Lo que hacemos público para general conocimiento de los interesados.

CLUB DEPORTIVO HISPANO AMERICA.

Rafael Armada,
Presidente.

Cuando Vd. necesite

SANITUBE y le ofrezcan una imitación, no la lleve aunque se la regalen. Defienda su salud y lleve SANITUBE, que significa seguridad completa. En Farmacias y vidrieras.

Ene. 8

"PINCHO" CITADO ANTE LA COMISION NACIONAL DE BOXEO

Parece que el promotor se fué de artículo y comentarios y lo llaman para que defina.

Extracto de los acuerdos tomados por la Comisión Nacional de Boxeo y Luchas en su sesión del día cinco de enero de 1928, de mayor interés.

I.—Aprobar los programas de peleas de boxeo semiprofesional que se harán de celebrar el día siete del actual mes en la ciudad de la Habana, Candelaria y Cárdenas y el que se habrá de celebrar el día seis en la misma ciudad de Cárdenas.

II.—Aprobar el programa de boxeo profesional que se habrá de celebrar el día 7 del actual mes en la ciudad de Santiago de Cuba.

III.—Aprobar el programa de boxeo profesional que se ha de celebrar el día 7 del actual mes en Camagüey.

IV.—Aprobar el informe rendido por el Delegado del resultado de las peleas de boxeo semiprofesional celebradas el día 31 de diciembre pasado en Jardín Miraramar, Habana.

V.—Aprobar el informe rendido por el Delegado de este Organismo en Cai barién del resultado de las peleas de boxeo semiprofesional celebradas el día 31 de diciembre pasado.

VI.—Aprobar los informes rendidos por los Delegados de este Organismo en Marianao y Candelaria, del resultado de los programas de boxeo semiprofesional, celebradas el día primero del actual mes en dichos términos.

VII.—La Junta tomó el acuerdo de celebrar las sesiones reglamentarias, los jueves de cada semana a las doce p. m. durante el presente año.

VIII.—Crear la Delegación de este Organismo en el Término Municipal de Remedios, establecer el boxeo semi profesional en dicho Término y nombrar al señor Salvador Mestres para que ocupe el cargo de Delegado de la Comisión Nacional de Boxeo y Luchas en el Término Municipal de Remedios.

IX.—Planteado ante la Comisión el hecho de haber aparecido, el parecer suscrito por el romotor de Boxeo Profesional Luis F. Gutiérrez un artículo insertado en el periódico "El Heraldo de Cuba" en una de sus ediciones de los días que han decursado en el presente mes; y como en dicho escrito se hacen ciertas alusiones a este Organismo, la Comisión acuerda dirigir atente escrito al promotor Profesional de Boxeo señor Luís F. Gutiérrez, interesándole acuda ante esta Comisión, el jueves día 12 del actual mes a las dos p. m. para que ante la misma haga una exposición de hechos.

X.—Aprobar el balence anual rendido por el señor Augusto W. York, Tesorero de esta Comisión, en el que aparece un saldo líquido en 31 de diciembre de 1927 de $12,699.66.

XI.—La Junta acuerda proceder a la designación, para que actuen durante el año de 1928, de los señores Delegados, sus Auxiliares, Médicos, Abogado Consultor de la Comisión, Dentista y Jueces Oficiales, cuyos cargos corresponden a la Habana y al resto de la República. (Oportunamente se dará a la publicidad copia mimeográfica del Decreto de nombramiento).

XII.—Aprobar las socilitudes presentadas por José de la Paz Fernández para que le sea renovado su carnet de boxeador profesional y las de Ladislao Cuni, Jesús Lorey, Blas Abascal, Antonio Mayato, para que les sean expedidos carnts de boxeadores semiprofesionales.

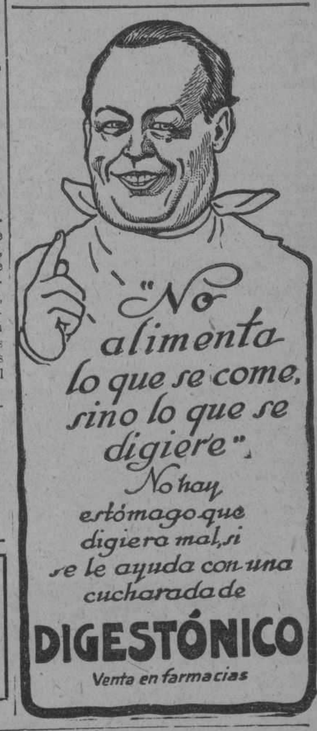

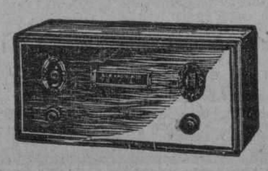

Montenegro y Cia.

RADIO Y ACCESORIOS

Oiga desde su misma casa las conferencias Pan-Americanas. Tenemos aparatos al alcance de todas las fortunas. Háganos una visita y saldrá altamente complacido.

COMPOSTELA NUMERO 69.—HABANA.

321 1d.-8

ESE SI, ESE NO

Con música de "Esas no son cubanas"

Como un goce tranquilo,
dulce satisfacción,
al mundo los cigarros
hacen su aparición.

Hay fuertes, de alta clase,
otros muy malos son;
pero los de "ALGO BUENO"
se salen del montón.

El que no sea de aroma muy rico
que deja en la boca un sabor especial,
ese no es "ALGO BUENO".

Y si subyuga su gusto exquisito
que da al fumador un placer sin igual.

¡¡Ese sí es "ALGO BUENO"!!

Anuncios Casado A-6884.

SUSCRIBASE AL "DIARIO DE LA MARINA"

M.E.C.D. 2016

NOTICIAS DEL MUNICIPIO

LOS CONGRESISTAS PIDEN AL ALCALDE DATOS REFERENTES A LAS DISTINTAS EMPRESAS DE SERVICIOS PUBLICOS

Dos jubilaciones en la escuela municipal de música.—Se renuncia a la concesión de permisos provisionales para establecer dos líneas de ómnibus de pasaje en la capital

El Alcalde ha cursado a los distintos departamentos de la Administración, la solicitud de la Comisión Nacional de Estadística, para que se le diga cuáles empresas están explotando en la Habana servicios de carácter público, datos que se interesan por distintos congresistas de la República.

NUEVOS ESTABLECIMIENTOS

Para establecerse en esta ciudad solicitaron ayer licencia de la Alcaldía, los señores Guillermo Fernández, para cicerone en Ave. de Bélgica entre Cuarteles y Peña Pobre; Fidel Sánchez, para dos mesas de billas en Máximo Gómez 486; Alvarez y Cia., para almacén de vinos y licores en R. del Brasil 16; Isidro García, para frutería en Cuba 7; Bartolo Zosulio, para tintorería en Picota 21; Rabasa y Serra, para herrería en Pasaje Córdova; Ernesto Durán, para imprenta en Luz 3; Anguitan y Blanco, para taller de mecánica en Finlay 48; Jrag y Brisuela, para figón en Máximo Gómez 190; y El Palacio de la Leche, para venta de ese artículo en Quintín Banderas 104.

DOS MENSUALIDADES

La Sra. Carlota Collazo, Vda. de Alberto Aranda y Encinosa, solicita del Alcalde se le abonen las dos mensualidades que por determinación de la Ley del Servicio Civil le corresponden del haber como empleado municipal disfrutaba su difunto esposo.

JUBILACION

Ayer informó a la Alcaldía la Secretaría de Hacienda, que se ha confirmado favorablemente la jubilación solicitada por los señores Vicente Moner, profesor de la Escuela Municipal de Música, y Adolfo López y Soto, Oficial Segundo.

INCOMPATIBILIDAD

La Secretaría de Sanidad ha participado a la Alcaldía, que existe incompatibilidad entre las obligaciones del Dr. Emilio Bellenilla como médico del Central Portugalete y como médico de los Servicios Sanitarios Municipales de la Habana, por lo que debe de optar por uno de esos puestos.

DENUNCIA

El Sr. Pedro Hernández ha denunciado a la Alcaldía, que el elevador de la casa Animas número 30, edificio Contreras, ofrece peligro.

ERARIO MUNICIPAL

La recaudación efectuada el día 6 de los corrientes en la Tesorería del Municipio, fué la siguiente:

Por Ejercicio Corriente: $15,992.22. Por Resultas: $1.239.77. Y para el Consejo Provincial: $1,589.25. Total recaudado: $18,821.24.

La existencia en Caja por todos conceptos ayer era de $586.134.58, divididos en la siguiente forma:

$109,102.50, de Ejercicio Corriente; $307.818.50, de Resultas; $38,504.95, para el Consejo de la Provincia; $287.94, del Presupuesto Extraordinario; y $130,420.69, por Depósitos de todas clases.

Del capítulo de Resultas corresponde al anterior ejercicio de 1926 a 1927, la suma de $145,575.47.

BOLEROS

Por concepto de cuotas ocasionales se cobraron $1,233.75. Por multas de todas clases se cobraron durante el día de ayer $45.00.

SUSCRIPCION DE VEHICULOS

Se inscribieron en el Negociado de Transporte y Locomoción del Municipio 29 vehículos de diversas clases que produjeron una recaudación de $595.70.

EDIFICIO DE TRES PLANTAS

La Jefatura del Departamento de Fomento ha concedido licencia para la fabricación de un edificio de tres plantas en la esquina que forman las calles de Obispo y Bernaza.

RENUNCIA

En escrito dirigido a la Alcaldía hace constar el señor Enrique Suárez, que renuncia a los permisos provisionales que le fueron concedidos para establecer las líneas de omnibus denominados "La Fé" y "La Fedora".

LINEA DE OMNIBUS

Los señores A. García y E. Suárez, interesan de la Alcaldía se les expida los permisos correspondientes, para establecer una línea de omnibus para pasaje denominada "Los Pinos".

AL DEPOSITO MUNICIPAL

Por distintos inspectores de la Secretaría de Hacienda y miembros de la Policía Nacional, fueron remitidos al Depósito Municipal, la cuña Ford, chapa número 565, por carecer de circulación; el automóvil marca Elcar, motor número 7482 modelo 4 H; el automóvil marca Dodge Brother, motor A.—291-484, propiedad del señor José M. Fernández.

PAGO DE DIFERENCIA

La Dirección del Fondo Especial de Obras Públicas de la Secretaría de Hacienda, ha solicitado del Alcalde se requiera a los señores Francisco Cabanas, Compañía Mercantil de la Habana y al señor Rogelio Sánchez, para que abonen la diferencia correspondiente a la inscripción de los vehículos propiedad de dichos señores.

SIN LICENCIA

La Quinta Estación de Policía dió cuenta a la Alcaldía que en Rafael M. Alonso número 170, se realizan obras de fabricación sin licencia del Municipio.

OBRAS PARALIZADAS

Por la Tercera Estación de Policía se ha comunicado a la Administración Municipal, haberse paralizado las obras de instalación de un anuncio lumínico que se realizaban en Avenida de Maceo esquina a la de Italia, por carecer de la licencia municipal para ello.

EXISTENCIA DE GANADO

El Sr. Domingo Espino, Presidente de la Comisión de Estadística y Reformas Económicas, solicita del Alcalde se le remitan los datos que tenga la Administración Municipal, sobre la existencia y consumo de ganado en el Término, para la confección de la estadística general que se está llevando a cabo por ese organismo.

MULTAS

La Jefatura de la Policía Nacional remitió ayer a la Alcaldía 124 notificaciones de multas, impuestas por diversas infracciones de las Ordenanzas Municipales y de la Ley del Cierre, procediendo 52 de la Sexta Estación y el resto de los demás Prescintos.

TRASPASOS DE AUTOMOVILES

Relación de traspasos de automóviles legalizados ante el Jefe del Departamento de Gobernación del Municipio, señor Carlos M. Peláez, por las siguientes personas:

Oliverio Aguero a Jordano Tomás, un Chandler, chapa número 8855. Y Matías Barceló a Luis González, un automóvil Chevrolet, chapa número 15734.

AUTORIZACION

La Imperial Automobile Company ha solicitado autorización de la Alcaldía para que las personas que concurren a su edificio comercial, sito en Avenida de la República número 99, puedan dejar sus automóviles al frente de la casa, en tanto realicen sus operaciones.

FUERA DE CONCESION

Se recibió ayer en la Alcaldía una denuncia formulada por el señor Francisco Fernández contra la Compañía de Omnibus La Gloria Cubana, porque sólo tiene cuatro de esos vehículos para el servicio de la línea que explota, que resulta insuficiente para dar cumplimiento a la autorización concedida.

PROBLEMA DE OMNIBUS

El señor Angel Amaro y Morales, propietario de la empresa de ómnibus Auto Bus Amaro, se ha dirigido a la Alcaldía denunciando que la empresa de ese mismo negocio denominada La Tutelar, ha establecido un servicio Marianao-Estación Terminal, semejante al establecido por él, pintando además los carros del mismo color que los suyos.

NOTAS PERSONALES

EL SR. FRANCISCO PENEDO JR.

Con el objeto de continuar su carrera comercial en una de las primeras instituciones de esa especialidad de las existentes en los Estados Unidos, ha embarcado el viernes último para Nueva York el talentoso joven Sr. Francisco Penedo Jr., hijo de nuestro particular amigo el Presidente de la Empresa "Cuba S. A.", señor Francisco Penedo.

El joven Penedo había interrumpido sus estudios, que está llevando a cabo con notable aprovechamiento, para venir a Cuba a someterse a la operación de la apendicitis, caso en el cual demostró una vez más sus grandes dotes de cirujano el Dr. Manuel González, del cuerpo facultativo de la Asociación de Dependientes.

Un feliz viaje le deseamos, felicitándole al mismo tiempo por su completo restablecimiento.

El Aforo del Crepé y Piqué en el nuevo Arancel de Aduanas

Los señores Sánchez, Valle y Ca., comerciantes de esta plaza asociados a la Cámara de Comercio Cubana han remitido, por conducto de ésta el siguiente escrito a los miembros de la Comisión Arancelaria en relación con el error en que ha incurrido dicha Comisión al hacer el aforo del crepé y piqué por la partida 119 del vigente arancel.

Señor.. .. ..

Muy señor nuestro:

Pocos días después de promulgado el Arancel último de la República, acudimos a la Cámara de Comercio Cubana pidiéndole su intervención cerca de la Secretaría de Hacienda con el fin de que fuera aclarada o modificada la partida 119 que se refiere a piqués y crepés, en la que estamos interesados como fabricantes de camisetas amenazadas de perjuicio en esa partida.

Hemos sido informados de que la Junta de Aranceles a que usted pertenece debe tratar este asunto en una de sus próximas sesiones y deseando comunicarle antecedentes del mismo para su mejor información, tenemos el gusto de acompañar copia de nuestra comunicación a la Cámara de Comercio, donde se explica el objeto y alcance de nuestra petición.

El aumento de derechos que representa el cambio de partida, eleva casi en un 20 por ciento el precio de la camiseta que se fabrica con el crepé en cuestión lo que es suficiente para disminuir notablemente su consumo, impidiendo venderla al detalle a medio peso la unidad, precio corriente y conocido del público en toda la Isla, y beneficiendo de rechazo a la camiseta de punto de fabricación japonesa que es la que sustituye por su baratura.

De modificarse la partida en el sentido de indicamos en nuestra comunicación a la Cámara de Comercio, en nada se perjudicaría el fisco puesto que ha de ingresar por derechos de importación del discutido género, mayor suma que la recaudada por el antiguo arancel y como insistimos en creer que ha sido un error llevar el crepé a la partida del piqué, parece justificada la aclaración en el sentido solicitado.

Confiamos en que así sea atendido por la Junta de Aranceles a que usted pertenece, pero de todos modos, nos permitimos rogar una resolución cualquiera que ella sea, pues el mayor perjuicio está en la incertidumbre, que obliga a suspender la importación hasta obtenerla.

Pedimos a usted nos disculpe por haber molestado su atención, lo que hacemos por el deseo de informarle sobre el particular y contando desde luego con su benevolencia.

Muy atentamente,

(f) Sánchez, Valle y Ca., S. en C

Un Concierto en el Instituto de Ciegos

Para festejar la fiesta onomástica del Presidente del Instituto Nacional de Ciegos, doctor Manuel Varona Suárez, se celebrará a las tres de la tarde de hoy un concierto en el que tomarán parte varios alumnos del Instituto, juntamente con algunas señoritas y caballeros de nuestra mejor sociedad.

El programa ha sido cuidadosamente escogido, y tiene la particularidad de que la comedia que en él figura será representada por alumnos ciegos que han estado ensayándola con gran entusiasmo.

He aquí el orden en que se desarrollará la fiesta:

1.—Vals "Ruiseñor", a dos guitarras, por Blas y Rosa Pérez, alumnos ciegos.

2.—"El casero detective", juguete cómico en un acto.

3.—Piccicato de Silvia, mandolina y guitarra, por Carmen León y Blas Pérez, alumnos ciegos

4.—Nobleza de un enemigo, poesía recitada por Angelín de Gregorio.

5.—Capricho español, piano, por la señora Josefa Iranzo de Teuma.

6.—Canciones, por la señorita Isabelita Elías.

7.—Las campanas de la iglesia, poesía declamada por la señorita Pilar León, profesora del Instituto.

8.—Piano, por el señor Pablo Beggiato, profesor del Instituto.

9.—Sones ejecutados por los alumnos.

10.—Canciones por el señor Alberto Márquez.

Se invita por este medio a los socios de la Fundación Cultural para Ciegos y a todas aquellas personas que simpaticen con la obra de regeneración social y de ayuda moral que esta Institución realiza en favor de los ciegos.

El Instituto Nacional de Ciegos está situado en la calle de Tulipán número 30, y la fiesta empezará a las tres de la tarde.

CRONICA DE TRIBUNALES

SE VIO AYER LA APELACION HECHA EN LA CAUSA POR ESTAFA A LOS CRONISTAS DE SOCIEDADES ESPAÑOLAS

El doctor Oscar Soto pidió fuera revocado el auto del juez y el ministerio fiscal, representado por el Dr. René Ferrán, impugnó el recurso.—El exceso de trabajo en la sala de lo civil

EN EL SUPREMO

COMENZARON SUS LABORES LOS TRIBUNALES

Desde el día de ayer se reanudaron las labores en el Tribunal Supremo y en la Audiencia de la Habana, una vez transcurrido el período de las vacaciones de Navidad.

EN LA AUDIENCIA

SE REVOCA UNA RESOLUCION DE LA SECRETARIA DE HACIENDA.

La Compañía Agrícola de Rodas, sociedad anónima, domiciliada en esta capital, dirigida por los doctores Luis Rodríguez y José Pérez Cubillas, del bufete del Dr. Antonio Sánchez de Bustamante, entabló demanda contencioso -administrativa contra la Administración General del Estado, al objeto de que se revocara la resolución de la Secretaría de Hacienda, relativa al pago por dicha entidad de la suma de mil doscientos cincuenta y ocho pesos moneda oficial, como impuesto extraordinario sobre sacos de azúcar de la zafra de 1922 a 1923.

El Ministerio Fiscal opuso a la demanda la excepción de incompetencia de jurisdicción, pidiendo que la demanda fuera declarada sin lugar y se confirmara el cobro, hecho ya en firme, de la citada suma por el Estado, a la Compañía recurrente.

Mas la Sala de lo Civil de esta Audiencia, de acuerdo con la tesis mantenida por los Dres. Rosainz y Pérez Cubillas, declara sin lugar la excepción opuesta por el Fiscal y con lugar la demanda, revocando la resolución del Secretario de Hacienda y dispone se devuelva a la Compañía actora la cantidad que se le ha cobrado como impuesto extraordinario sobre sacos de azúcar, y no hace especial condenación de costas.

RECURSO CONTRA EL ESTADO.

El Procurador señor José Sánchez Villalba, entabló recurso contencioso-administrativo contra el Estado, en cobro de la suma que se le adeuda, de $896.17 m. o.

La Sala de lo Civil de la Audiencia ha resuelto dicha demanda, declarando sin lugar la excepción de incompetencia de jurisdicción alegada por el Fiscal y, dando la razón al señor Sánchez Villalba, declara su demanda con lugar y condena al Estado a pagarle la referida sum, importe de trece cheques, declarando las costas en la forma ordinaria.

PENSIONES Y JUBILACIONES

La citada Sala de lo Civil ha resueltoa las siguientes pensiones y jubilaciones:

Concede pensión a Concepción Sales y a su hija Concepción, como viuda e hija, respectivamente, del empleado jubilado Cristóbal Rodríguez Navarro, ascendente a 750 pesos anuales.

Concede pensión a Ana Luisa Ayala Suárez viuda del empleado Arturo González Suárez, ascendente a 912 pesos al año.

Concede jubilación voluntaria en el cargo de Oficial Clase Tercera Inspector de la Aduana de la Habana, a Francisco Alvarez Gasch, con el haber anual de 1050 pesos.

Concede pensión a Dolores Casamayor, como hija de Felipe Valera Casamayor, ascendente a 306 pesos al año.

Concede jubilación voluntaria en el cargo de Profesor de Tercera Clase de la Banda Municipal de la Habana, a Eduardo Fuentes y Morales, con el haber anual de 604 pesos 80 centavos m. o.

Concede jubilación voluntaria a Nestor Chappotin Camacho, con el haber anual de 900 pesos, como empleado.

Y concede jubilación a María de los Angeles Rodríguez, Conseje de Escuela, con el haber anual de 273 pesos 87 centavos.

LA ESTAFA A LOS CRONISTAS DE SOCIEDADES ESPAÑOLAS

Ante la Sala Tercera de lo Criminal de la Audiencia, tuvo efecto, en la mañana de ayer, la vista de la apelación establecida por el doctor Oscar Soto y Calderón de la Barca, a nombre del señor Antonio Román, Secertario de la Asociación de Cronistas de Sociedades Regionales, contra el auto del Juzgado de Instrucción de la Sección Cuarta, que le denegó la admisión de la querella establecida por el señor Román, contra Lino Salgado, Diego Gastardi, Francisco Lasa y Salvador Riva, por falsificación y estafa con motivo de la falsedad de las papeletas de entrada al festival dado por dicha Asociación en esta capital, hace ya algún tiempo.

El doctor Soto pidió fuera revocado el auto del Juez y se dictara por la Sala recolución ordenándosele la admisión de la querella, extendiéndose en amplias consideraciones sobre la gravedad y calificación del delito, el que, a su juicio, se ha integrado por los acusados y aduciendo razones doctrinales sobre los deberes del Juez en cuanto a la admisión de querellas.

Impugnó el recurso el Ministerio Fiscal, representado por el Dr. René Ferrán.

ABSOLUCION

Ha dictado sentencia, en la mañana de ayer, la Sala Segunda de lo Criminal de la Audiencia, absolviendo a Ramón Arencibia Mesa, del delito de amenazas condicionales de muerte con logro de propósito de que hizo objeto a Carlos Zarragoitia.

El Fiscal solicita para Arencibia las penas de diez años, un día de presidio mayor y seis años de destierro, más la Sala de acuerdo con la tesis del doctor Arístides Feria, absuelve al procesado, por no haberse justificado la comisión del delito.

MOVIMIENTO DE BUFETES

Al comenzar el año nuevo se nos comunica, en atentos B. L. M., los siguientes movimientos de bufetes:

El doctor Manuel Dorta Duque, junto con los doctores Juan Pedro Tomás Byrne, Carlos Felipe de Armenteros y Raul N. Barroso, se han trasladado para los Departamentos del 214 al 220 del edificio del Banco de Nova Scotia, sito en Cuba y O'Reilly.

Figura como Notario el doctor Luis Muñoz Rodríguez, como Procuradores los señores Manuel Martínez Cádiz y Bernabé Vega Santana, y como cartulario el señor Manuel Robles Espinosa.

El doctor Oscar Soto y Calderón de la Barca, ha trasladado su bufete para la casa de la calle de Habana, número 57, altos, esquina a Julio de Cárdenas, (San Juan de Dios).

Y el bufete de "Rosales y Lavedán", sito en el edificio de "La Metropolitana", sexto piso, ha quedado organizado a partir del día primero de Enero, en la siguiente forma:

Letrados en la Habana: doctores Armando Rosales, José E. Gorrín, José Maciá, Arturo M. Mañas, Guillermo Alamilla, Salvador W. de Castroverde, Emilio Marill, José E. Zubizarreta, L. E. del Valle, Enrique Mañas, Jorge Navarrete.

Abogados en Santiago de Cuba: doctores Ernesto Ganivet, J. Martínez Saénz y Fernsando Ganivet.

Notario en la Habana: Joaquín M. Barraqué; y en Santiago de Cuba: Ernesto Ganivet.

Procuradores: en la Habana, señor José Toribio Bravo; y en Santiago de Cuba, señor Pedro E. Loperena.

Agradecemos la atención de los referidos bufetes.

EL EXCESO DE TRABAJO EN LA SALA DE LO CIVIL

Una demostración palpable del agobiante trabajo que pesa sobre la Sala de lo Civil y de lo Contencioso-Administrativo de esta Audiencia y su Secretaría es el siguiente "Estado" de sentencias dictadas por el referido Tribunal:

Civil

En 1926, se dictaron: 1.422
En 1927, se dictaron: 1.618

Contencioso

En 1926, se dictaron: 174
En 1927, se dictaron: 460

Los ansteriores números demuestran la necesidad de que sea aprobada cuanto antes la Ley, pendiente en el Congreso, creando una nueva Sala de lo Civil y plazas de auxiliares y subalternos.

NOTIFICACIONES EN LO CIVIL

Mañana, lunes, tienen notificaciones, en la Secretaría de la Sala de lo vil de ésta Audiencia, las personas siguientes:

Gómez Cadiz; Medina; Cárdenas; J. Menéndez; Ros; José Pinto; Bravo; Yoscano; Ramón Samalea; Recio; Ramiro Martínez; Carrasco Rouco; R. Pulgares; A. Igualada; Aco Villaverde; M. Maestri; E. Yaniz; C. Marcos; Pedro Cruz; Francisco B. Jambu; J. Luis Llorens; Benito F. Alonso; A. de la Cruz; I. Daumy; Arturo Merlo; Adolfo Nieto; Sergio L. More; José A. Mestre; Braulio González; Alfredo Martínez de la Peña; José M. Rodríguez; Joaquín V. Cataneo; Gustavo del Pino; Cayetano Socorras; Orosman Viamonte; Alejandro E. Riveiro; Antonio Díaz Torres; Isidro Amigo; Manuel E. Montero; José Portela; Miguel A. Navarrete; Enrique M. Riera; Maréa Atanasio; Asencisio Martínez Ruiz; Inocente Morales; Fernando Soldevilla, Carlos Tarafa de la Cruz; Tomás Alfonso; Cándido Alonso Gálvez; Pedro Echegoyen; Evaristo Gómez Toca; Antonio García Montero; Nicanor Sanz Acosta; Rodolfo Molina Fernández; Cesáreo González Naredo Javiera; Jaime Antonio García de la Torre; Arturo Merlo; Rafael Trejo; Miguel A. Sainz; Carlos Valdes; Angel Valdés Montiel; Alfredo Pérez Camirno.

SEÑALAMIENTO EN LA AUDIENCIA PARA MAÑANA LUNES

Sala Primera de lo Criminal:—Taukel Bumenksane, por atentado. Defensor: Dr. Demestre. Horacio Pérez. Defensor: Dr. Arango. Joaquín Machado, Defensor: Dr. Palma. Federico Bosque, por estafa. Defensor: Dr. Peña. Amado García. Defensor: Dr. Demestre. William Blanco, por estafa. Defensor: Dr. González Sarrain.

Sala Segunda de lo Criminal:—Lázaro Cruz, por imprudencia. Defensor: Dr. Demestre. Luis Corujo, por estafa. Defensor. Dr. Lamar. Mario J. Hernández, por abusos. Defensor Dr. Chapla. Abelardo Barrios, por robo. Defensor. Dr. Condom. Troadio González, por infracción ley de drogas. Defensor: Dr. de Villiers. Manuel Alvarez, por disparos. Defensor: Dr. Rodríguez. José Cambostuy, por robo. Defensor: Dr. Mármol. Juan Santos, por lesiones. Defensor: Dr. Palma.

Sala Tercera de lo Criminal:—Luis Arroyo, por atentado. Defensor: Dr. de la Peña. Rafael Randich, por lesiones. Defensor: Dr. O. Soto. Alberto Amor, por detención ilegal. Defensor: Dr. Quesada. Félix Méndez, por atentado. Defensor: Dr. Castellanos.

SALA DE LO CIVIL

Nort:— El Dr. Antonio S. de Bustamante contra acuerdo del Consejo de Familia del menor Martínez Díaz. Incidente. Ponente: Presidente. Letrado: Martínez, Portela, Bonachea, Pror, Granados.

Este.—Echevarría y Ca. contra Francisco Gómez. Mayor, Ponente: Presidente, Letrado: Vivanco. Pror: Roca, Vega.

Sur.— Carlos M. Piñeiro Crespo, contra Alberto Casas y Echevarría. Incidente, Ponente: Presidente. Letrado: Salazar-Ecay, Pror: Prats.

Sur.— Everardo Vidal del Sauto, contra Feliciano Ruimayor y otro. Ejecutivo. Ponente: Acosta. Letrado: Mederos-Ecay. Pror: Armas-Prats.

El Estado contra Grells y Compañía. Contencioso. Ponente: Presidente. Letrado: Latatu. Pror: Villaba. Fiscal.

Contencioso. El Estado contra Manuel Santana. Ponente: Presidente. Estrados. Fiscal.

Norte. Angel Collado contra Genaro Gil Sonra y otro. Mayor. Ponente: Acosta. Letrado: Vivanco. Velazco. Pror: Vega.

Norte: R. Infiesta Ca. S. en C. contra Valle Neira y Correoso. Menor. Ponente: Acosta. Letrado: Mestre-Rojas. Pror: Miranda-Senmanat.

Sur. American Steel Co. contra Compañía Central Zorrilla y otro Incidente. Ponente: Presidente. Letrado: Trujillo. Martínez. Pror: Bravo. Parte.

Este. The Royal Bank of Nova Scotia contra Antonio Hernández. Mayor. Ponente: Presidente. Letrado: Mendoza-Arias. Pror: Spinola-Bonada.

Oeste. Sánchez Valle y Ca. contra Angel González. Mayor. Ponente: Presidente. Letrado: Carreras. Pror: Granados.

Centro. Compañía de Crédito y Construcciones contra Aurelio Estrada. Mayor. Ponente: Presidente. Letrado: Vivancos.Moreno. Pror: Soldevilla.

¡Homicidas!

Los mosquitos, estos portadores de microbios, son mucho más temibles que los tigres y demás feroces animales carniceros de la selva. Los mosquitos recogen en sus criaderos: ciénagas, pantanos pestilentes, etc., y traen a las casas una variedad de gérmenes nocivos a la salud, entre los que se cuentan los del paludismo, fiebre amarilla y dengue. Los mosquitos interrumpen el sueño y envenenan el organismo. Destrúyalos antes de sufrir por sus contagios. Flit será su arma ofensiva—¡úsela sin piedad!

El Flit pulverizado, en pocos minutos, limpia la casa de moscas, mosquitos, chinches, cucarachas, hormigas y pulgas. Penetra en las rendijas que usan los insectos para esconderse y criar y destruye sus huevos.

El Flit pulverizado—sin dañar ni manchar el tejido más delicado—mata la polilla y sus larvas que destrozan la ropa.

Químicos famosos perfeccionaron el Flit. Es fácil de usar—mortífero para los insectos e inofensivo para el hombre. Altamente recomendado por los Inspectores de Sanidad. De venta en los principales establecimientos.

Distribuído por: Standard Oil Company of Cuba, Havana

803

BOLSA DE NEW YORK

ACCIONES
1.594.000
BONOS
868.000
CHEQUES
1.532,000,000

Consumo de pescado durante el mes de Diciembre

Durante el mes de diciembre del año último el público de esta ciudad consumió 1.190.214 libras de pescado con un valor de $150,215.50.

También se consumió durante el expresado mes, 1556 docenas de cangrejos, con un valor de $8.973.80; 178 libras de jaibas, con un valor de $17.80: 1092 cajas de langosta con un valor de $4,914.00; 1648 libras de camarones con un valor de $269.60; 29 libras de langostinos con un valor de $267.40; haciendo todo un importe general de $164.865.55.

Así mismo se consumió en esta ciudad importado de Key West, 280.970 libras de pescado con un valor de $37,869.80; y 15.850 libras de camarones, con un valor de $3.968 50 centavos y 951 libras de pulupos con un valor de $237.75, que hace un importe general de $42,070.05.

ASCENSO MERECIDO

El señor Charles Boroser, que prestó sus servicios durante algún tiempo en la oficina principal del National City Bank of New York, en la Habana, acaba de ser nombrado Assistant Vicepresidente de la citada institución financiera en la Central de la Metrópoli neoyorquina.

El señor Boróser tiene en Cuba muchas amistades conquistadas por su trato caballeroso y afable.

Columna del Detallista

LA ASOCIACION DE PROPIETARIOS DE VIDRIERAS DE TABACOS FELICITA AL "DIARIO DE LA MARINA"

Bajo la presidencia del señor Celestino Cacheiro, y actuando de secretario el doctor Juan José de la Riva, se reunió la Junta Directiva de la Asociación de Propietarios de Vidrieras de Tabacos y Cigarros.

Al iniciarse la sesión, a la que concurrieron los señores Celestino Cacheiro, José Lores, José María López, Francisco Piñón, doctor Juan José de la Riva, Manuel García Alvaro-Díaz, José Cortina, José Buela, Pedro Alonso, Angel Fernández Jofre, Manuel Cordero, Leopoldo Díaz y Francisco Carril González, la presidencia ordenó la lectura del acta anterior, que fué aprobada sin discusión alguna.

Acto seguido se dió cuenta con el balance mensual de Tesorería, que arroja un gran saldo en favor después de cubrir todas las atenciones de la colectividad.

Acerca de una proposición presentada sobre importantes reclamaciones en relación con la tarifa de libre regulación, la junta acordó pasar el asunto al estudio jurídico del departamento legal de la Institución, a cargo de los doctores Mantecón y Riva, y elevar el caso al conocimiento de la Federación Nacional de Detallistas, que está integrada por 35 sociedades mercantiles radicadas en las seis provincias, y de cuyo Ejecutivo forma parte la Corporación.

El doctor Juan José de la Riva quedó comisionado por la Junta para que presente una consulta al Municipio de la Habana pidiendo sea debidamente aclarado qué cantidad es la que se debe pagar por la patente de tabacos y cigarros, con o sin quincalla.

Se procedió al nombramiento de la comisión de propaganda, la que quedó compuesta de la forma siguiente: señor Angel Fernández Jofre, Presidente; señor Manuel García Alvaro-Díaz, Vicepresidente, y el señor José Buela y Cachero, Secretario.

Se nombra la comisión que ha de redactar el informe anual, la que queda bajo la presidencia del señor José Lores.

Para integrar la comisión de admisión de socios fueron designados el señor José Lores y Alonso, Francisco Piñón Otero y Manuel Cordero y Pombo.

Bajo la presidencia del doctor Juan José de la Riva, secretario y abogado de la colectividad, quedó designada la comisión de gestiones.

Se nombra la comisión de amigables componedores bajo la presidencia del señor Celestino Cacheiro y figurando como vocales los señores José María López Alvarez y Francisco Carril y González.

Se acuerda que los delegados de la Asociación señores Fuco G. Gómez y José Lores Alonso concurran a la junta que el día 9 celebra el Comité Ejecutivo de la Federación Nacional de Detallistas.

Por unanimidad es acordado dirigirse al doctor José I. Rivero, dándole las gracias por la atención que desde esta sección se le ha venido prestando a los asuntos relacionados con la Asociación, y todos los problemas de los detallistas, atención que es vivamente agradecida por los miembros de la corporación. Para cumplimentar este acuerdo fué designado el doctor Juan José de la Riva.

Fué conocida una moción del señor José Cosguen sobre las ventas a particulares que vienen realizando las fábricas de tabacos, acordándose que dicho trabajo pase al conocimiento y estudio de la comisión de propaganda.

Se dieron a conocer(con satisfacción general, las grandes iniciativas que existen en el seno de la junta directiva, y entre ellas la que preferentemente estudia la comisión de gestiones sobre la posibilidad de crear un depósito de tabacos y cigarros y otros artículos análogos, propedad de la institución y con el objeto de facilitar a los asociados, en las mejores condiciones posibles, las operaciones mercantiles.

A este proyecto, laudable por todos conceptos y demostración innegable del progreso y deseo de prosperidad y robustecimiento que tienen los actuales directores de la Asociación de Propietarios de Vidrieras de Tabacos y Cigarros, le han brindado su apoyo moral y su solvencia económica las firmas más solventes e importantes que radican en la Habana dedicadas al giro de tabacos y cigarros.

MUNICIPIO DE LA HABANA

Sección de Impuesto Territorial

AVISO

IMPUESTO SOBRE SOLARES YERMOS

2o. SEMESTRE DE 1927 a 1928

Se hace saber a los contribuyentes por el concepto expresado, que pueden acudir a satisfacer sus respectivas cuotas, sin recargo alguno a las oficinas recaudadoras de este Ayuntamiento, situadas en Mercaderes y Pi y Margall (TAQUILLA 12), todos los días hábiles, desde el 2 de enero al 13 de marzo de 1928, durante las horas comprendidas de 8 a 11 de la mañana y de 1½ a 4 de la tarde.

Las cuotas que ahora se cobran son las cuotas semestrales cuyo montante anual excede de $4.00, según la Instrucción No. 25 de la Secretaría de Hacienda, fecha 8 de diciembre 1925.

Para efectuar sus pagos deberán los contribuyentes presentar el último recibo satisfecho; y se les advierte que el que no pagare su cuota dentro del plazo señalado, incurrirá en el recargo del 10% y se le seguirá el cobro por la vía de apremio, conforme a lo establecido en la Ley de Obras Públicas y su Reglamento y en la de Impuestos Municipales.

Habana, diciembre 30 de 1927.

(f) Miguel M. GOMEZ.

Alcalde Municipal.

279 5d-4

Viejo nunca

Repóngase de sus pérdidas, renueva sus años, vigorice su organismo, rehaga su caudal de fuerzas físicas y vigor, tomando las Píldoras Vitalinas que se venden en todas las boticas y en su depósito, El Crisol, Neptuno y Manrique, Habana. Cuantos jóvenes se han hecho viejos prematuros se han vigorizado y cuantos viejos se han arruinado físicamente con Vitalinas han recuperado lo que habían perdido.

Ene. 9

ELIXIR ESTOMACAL SAIZ DE CARLOS (Stomalix)

Cura las enfermedades del **estómago** e **intestinos** aunque sean de muchos años de antigüedad y hayan fracasado otros tratamientos.

Indicadísimo en los casos de

DOLOR DE ESTÓMAGO ACEDÍAS AGUAS DE BOCA
VÓMITOS DISPEPSIA
CATARROS INTESTINALES EN NIÑOS Y ADULTOS

VENTA PRINCIPALES FARMACIAS DEL MUNDO

J. RAFECAS Y C.ª.-Unicos Importadores y depositarios para Cuba.- Teniente Rey, 29.-HABANA.

TELEFONOS DEL "DIARIO"

Para Quejas y Suscripciones Llamese a los Números

M-8404 y M-3450

Anúnciese en el "Diario de la Marina"

CERVEZA: ¡DEME MEDIA "TROPICAL"!

M.E.C.D. 2016

INFORMACION AZUCARERA

MERCADO DE NEW YORK

NUEVA YORK, Enero 7. (UP).—El mercado de futuros en crudos estuvo más activo en el día de hoy con precios generalmente más altos. Algunas compras cubanas de meses cercanos y ventas de meses más tardío por parte de los mismos intereses fueron las características más importantes de la sesión de hoy. Los operadores de las casas locales vendieron meses próximos y compraron contratos de Septiembre.

Los precios se movieron dentro de límites estrechos y en la última hora Septiembre se cotizó a 2.71 con alza de 2 puntos; Marzo a 2.77 con ganancia de 1 punto; Mayo a 2.85 con alza de 2 puntos; Julio a 2.93 con alza de 2 puntos; Septiembre a 3.00 con 1 punto de ganancia y Diciembre a 3.05 con ganancia de 1 punto.

Mes	Abre	Alto	Bajo	Cierre
Marzo	2.77	2.79	2.76	2.78
Mayo	2.84	2.85	2.84	2.85
Julio	2.92	2.95	2.93	2.94
Septbre.	5.00	3.01	3.00	3.01
Dicbre.	3.05	3.05	3.04	3.05
Enero	2.69	2.71	2.69	2.71

El mercado cerró de 1 a 3 puntos más alto.

La revista de la Asociación Azucarera de los Estados Unidos, dice hoy lo siguiente:

El mercado del crudo ha estado relativamente inactivo durante la semana, elevándose las ventas a refinadores y operadores a unos 100,000 sacos de Cuba y Puerto Rico, pronto embarque, desde 2.27|32 a 2.7|8 cts. costo y flete para Cuba, y 2,800 toneladas de Filipinas, entrega Abril-Mayo, a 4.64 centavos, derechos pagados.

La mejoría en la demanda para el refino del país, contrarrestó los efectos de la debilidad en el mercado. Estos fueron los únicos acontecimientos de importancia. Los arribos a puertos del Atlántico fueron 39,067 toneladas. Las refinerías han refinado 30,000 y tienen en existencia 70,311 toneladas. Las exportaciones de Cuba fueron 56,313 y las existencias en los Estados Unidos y Cuba son 209,181 toneladas más que el año pasado.

De las 150,000 toneladas vendidas al Reino Unido para entrega en Octubre, Noviembre y Diciembre, no se han embarcado aún 27,000 toneladas. Al cierre de la sesión de hoy había vendedores a 2.7|8 centavos, y las refinerías no estaban interesadas a más de 2.13|16 ctvos., costo y flete.

El refino se cotiza a 5.80 centavos por todas las refinerías, pronta entrega y contratos a 30 días. Durante la semana se hicieron buenos negocios de 5.70 a 5.75 centavos.

Las refinerías de San Francisco cotizan a 5.80 hasta el río Missouri, y a 5.70 en el resto del territorio compitiendo con el azúcar de Cuba.

MERCADO LOCAL DE AZUCAR

El mercado local de azúcares permaneció ayer en completa quietud.

Se exportaron durante la semana, por distintos puertos de la República, 113,684 sacos.

De New York avisaron que aquel mercado de azúcar crudo regía fácil, con vendedores a base de 2.13|16 centavos libra costo y flete.

En el transcurso de la semana se vendieron en la plaza de New York y se dieron a conocer en la nuestra las siguientes partidas de azúcares:

52,000 sacos de Cuba a 2 7|8 y 2.27|32 centavos libra costo y flete.

36,000 sacos de Puerto Rico a 4.61 y 4.65 centavos libra costo, seguro y flete.

35,000 sacos de Filadelfia a 4.64 centavos libra costo, seguro y flete para embarque de Abril y Mayo.

La carta de apertura recibida por Mendoza y Ca. dice así:

"Por alguna razón, hay cierta sensación de incertidumbre en el mercado de azúcar crudo que pudiera ser reflejo de la presión ejercida recientemente por los intereses cubanos. Se están haciendo muchos traspasos de mes a mes en el mercado de azúcares para entrega futura y hasta que quede eliminado este proceso de reajuste, es probable que el mercado mantenga una tendencia irregular, la cual no altera nuestra opinión de que la perspectiva futura promete firmeza.—Brown".

COTIZACION OFICIAL DEL PRECIO DEL AZUCAR
Reportadas por los Colegios de Corredores

Habana	2.597693
Matanzas	2.637693
Cárdenas	2.616155
Sagua	2.640830
Manzanillo	2.600771
Cienfuegos	2.631541

EXPORTACION AZUCARERA

Las efecuadas ayer por las aduanas en cumplimiento de los apartados primero y octavo del Decreto 1770, fueron como sigue:

Por Matanzas 11.272 sacos para Nueva Orleans.

Por Cárdenas 8,572 sacos para New York.

Por Caibarién 3.400 sacos para N. York.

PROMEDIO DE LA COTIZACION OFICIAL DEL PRECIO DEL AZUCAR
MES DE DICIEMBRE
Primera quincena

Habana	2.423755
Matanzas	2.472894
Cárdenas	2.451201
Sagua	2.476473
Manzanillo	2.433495
Cienfuegos	2.466715
Segunda quincena	
Habana	2.553201
Matanzas	2.593229
Cárdenas	2.571648
Sagua	2.596336
Manzanillo	2.556254
Cienfuegos	2.587059
Del mes	
Habana	2.493304
Matanzas	2.537539
Cárdenas	2.515984
Sagua	2.540597
Manzanillo	2.500599
Cienfuegos	2.531368

EL PROMEDIO DE LOS DIEZ MESES

Precio Promedio general de los diez meses alcanzados por el azúcar del primero de febrero al treinta de noviembre del año actual para aplicarlos a la zafra de 1926 a 1927, en las plazas que se relacionan a continuación conforme a lo dispuesto, en la Ley de 9 de abril de 1927.

	Cts. Lb.
Habana	2.627590
Matanzas	2.662180
Cárdenas	2.650912
Sagua	2.664316
Manzanillo	2.629774

BOLSA DE LA HABANA

COTIZACION OFICIAL DEL DIA 6 DE ENERO

	Comp.	Vend.
República de Cuba 1904 Speyer	101	105
República de Cuba 1905 (Deuda Int)	96	100
República de Cuba 1909 4 1|2	96	—
República de Cuba 1914 Morgan	99	—
República de Cuba 1917 Puertos	97	—
República de Cuba 1923 5 1|2	103¼	—
Ayuntamiento Habana, 1a hipoteca	100½	—
Ayuntamiento Habana, 2a hipoteca	100½	—
Banco Territorial	87	—
Calzado	—	—
Cervecera	106⅝	109
Ciego de Avila	—	—
Cienfuegos	—	—
Curtidora	—	—
Gibara	—	—
Gas	108	120
H. Electric Consolidados	94	100
Manufacturera	48	56
Matadero	50	—
Nacional de Hielo	—	—
Nueva Fábrica de Hielo (bonos)	100	—
Noroeste F C	—	—
Papelera Serie A	102	107
Papelera Serie B	70	—
Teléfono	93½	100
Teléfono (Conv. Col)	—	—
Unidos	75	83
Urbanizadora	—	—
Edificio La Metropolitana S A	100	105
Jarcia Matanzas	100	104
Iron Beer (Obligaciones no hipotecadas	—	—

BONOS: Empréstito seriado de la República de Cuba Morgan 5 1|2 por 100 1927

Serie A—1928	100	—
Serie B—1929	100	—
Serie C—1930	100	—
Serie D—1931	100	—
Serie E—1932	100	—
Serie F—1933	100	—
Serie G—1934	100¼	—
Serie H—1935	100⅝	—
Serie I—1936	100⅝	—
Serie J—1937	101	—

ACCIONES

Agrícola Banco	—	—
Banco Territorial	50	72
Banco Territorial B	2	—
Cervecera ex div	230	—
Ciego de Avila	—	—
Cienfuegos Acueducto	—	—
Constructora P	—	—
Constructora C	—	—
Cuba Cane pref	—	—
Cuba Cane com	—	—
Cuba R R	—	—
Cuban Central P	—	—
Cuban Central C	—	—
Cuban Tire P	—	—
Cuban Tire C	—	—
Curtidora	—	—
Gibara	—	—
Industrial Cuba	—	—
Havana E. Railway Co pref	66	70¾
Havana E. Railway Co comunes	8¼	—
Jarcia P	97½	98½
Jarcia com	23½	24½
Licorera com	3¾	4
Lonja P	100	—
Lonja C	—	—
Manufacturera	6	7½
Manufacturera com	1½	3
Matadero	—	—
Naviera pref	64	73
Naviera C	8½	11
Nueva Fábrica de Hielo ex div	410	—
Perfumería pref	75	—
Perfumería com	14	—
Pesca pref	—	—
Pesca com	—	—
Préstamos	—	—
Santiago	—	—
Sancti Spiritus	—	—
Teléfono P	112	—
Teléfono C	12	—
Tel. Int	147½	150
Unidos	65	67
Union Oil	—	—
Urbanizadora P	—	—
Urbanizadora C	—	—
Metropolitan Auto	—	—
Fibras y Jarcia	60	69
Fibras y Jarcia (sindicadas)	60	69

Asociación de Comerciantes de la Habana

JUNTA GENERAL ORDINARIA

En cumplimiento del artículo 13 de nuestros Estatutos, se convoca a los miembros de esta Asociación de Comerciantes de la Habana para que concurran a la Junta General Ordinaria que tendrá efecto el sábado próximo, 14 del actual mes de enero, a las dos de la tarde, en el domicilio social (edificio de la Lonja del Comercio, dep. 425-27.)

La Junta se celebrará con cualquier número de asociados concurrentes y en la misma se dará a conocer la Memoria de los trabajos realizados durante el año último, procediéndose después a la renovación de la tercera parte de los miembros del Consejo de Directores, de acuerdo con el sorteo verificado en la Junta General Ordinaria celebrada el 8 de enero de 1927.

Habana, enero 7 de 1928.

Vto. Bno. **Carlos ALZUGARAY**, Presidente
Roberto DE GUARDIOLA, Secretario.

PESETA

SE COTIZO A RAZON DE
5 PESETAS
79.34
DOLLAR

FRANCO

SE COTIZO A RAZON DE
25 FRANCOS
38 CENTIMOS
DOLLAR

TABACO

Como todos los sábados, muy poco movimiento hubo ayer en el mercad local de la hoja.

Trescientos y pico de tercios, de más de setecientos que Manuel A. Suárez y Compañía compraron a Puente y Compañía, registraron en los almacenes de estos señores aquellos exportadores, en la mañana.

Con dicha cantidad acabaron de recibir el total de dicha operación, en la que entraron terceras, octavas y otras clases.

También durante la mañana, Mark A. Pollack cargó treinta y dos pacas de picadura de despalillo que compró a Menéndez y Compañía.

Y Camejo y La Paz registraron varios lotes de más de veinte tercios de manchados de Remedios en otros almacenes.

LA RAMA QUE ENTRO AYER

Ayer entraron por el patio de los ferrocarriles, las partidas de tabaco en rama siguientes:

De Zaza del Medio, para Constantino González y Compañía, 256 tercios en dos casillas.

De Guayos, para González y Hermanos 115.

De Taguasco, para Constantino González y Compañía 103.

De Sancti Spiritus para Godinez y Hermano 96.

De Cabaiguán, para González y Hermanos, 156.

De Zaza del Medio, para González y Vazquez, 137.

De Guayos, para Gonzálelz y Hermanos 114.

De Jatibonico, para Ramón Ruisanchez y Compañía 26.

De Cabaiguán, para Constantino González y Compañía 99.

De Zaza del Medio, para Ramón Ruisánchez y Compañía 68.

DE LAS EXPORTACIONES

Desde el primero de Enero al quince de Diciembre último, se exportaron por el puerto de esta capital, las siguientes cantidades.

De tabaco en rama y despalillo, 419.489 tercios; puros, 87.779.731; de cigarrillos, 4.300.979 cajetillas, de picadura, 154.439. kilos.

La exportación de cigarrillos ha aumentado más del doble durante los once y medio meses, comprándola con la del año anterior. Poco más la de rama y de puros, y algo menos la de picadura.

MERCADO LOCAL DE CAMBIOS

Estuvo floja la libra esterlina.

Sostenida la peseta española.

Firme el cambio sobre New York.

Entre Bancos y Banqueros se efectuaron las siguientes operaciones:

25,000 libras esterlinas por cable a 4.87 1|2.

$200,000 cheque sobre New York a 9|128.

Cotizaciones	Valor
New York cable	7|64 P.
New York vista	5|64 P.
Londres cable	4.87 ⅜
Londres vista	4.87 ⅛
Londres 60 días	4.84
Paris cable	3.95
Paris vista	3.94
Madrid cable	17.30
Madrid vista	17.28
Hamburgo cable	23.92
Hamburgo vista	23.91
Italia cable	5.30
Italia vista	5.29
Zurich cable	19.36
Zurich vista	19.34
Bruselas cable	14.00
Bruselas vista	13.99
Toronto cable	1|16 P.
Toronto vista	100
Hong Kong cable	51.30
Hong Kong vista	51.10
Amsterdam cable	40.40
Amsterdam vista	40.39

LO MAS FRESCO DEL MERCADO.

FABRICA NACIONAL DE CORREAS DE TRANSMISION
Betancourt y De la Nuez
FALGUERAS 31½
CERRO-HABANA
TELEFONO-A-9923.

CORREAS DE CUERO IMPERMEABLE
EMPAQUETADURAS Y
DEMAS ESPECIALIDADES DE CUERO
SIEMPRE ESTAMOS DISPUESTOS A dar el mejor y más rápido servicio. Nuestro Telf. A-9923 atenderá sus órdenes a cualquier hora.
COMPRE EN CUBA PROTEJA SU COMERCIO E INDUSTRIAS

MERCADO DE NEW YORK

POR NUESTRO HILO DIRECTO A. P.
MERCADO DE ACCIONES

NUEVA YORK, Enero 7. (UP).—La primera semana de transacciones en la bolsa de Nueva York ha registrado movimientos sensacionales. En el día de hoy ocurrió una brusca alza de las acciones industriales, el promedio de las cuales acusó un nuevo máximo. A pesar de no celebrarse hoy más que media sesión, las ventas llegaron a tres millones de acciones.

Debido al alza de los valores, en las últimas horas de sesión hubo liquidaciones, las cuales anularon gran parte de los beneficios obtenidos en los primeros momentos.

El promedio de ventas diarias durante las cuatro sesiones de cinco horas es de 3.014,175 acciones y el total de ventas fué de 12.056,700. El miércoles y el jueves las ventas pasaron de la marca de tres millones y los tickets cerraron con retraso.

Las acciones de la United States Steel y de la General Motors estuvieron fuertes durante toda la sesión pero perdieron después la mitad de la ganancia de dos puntos que habían alcanzado.

El grupo de ferrocarriles se caracterizó por el alza de New Haven y General Asphalt continuó destacándose entre las petroleras. Tuvieron buena demanda Allied Chemical, General Electric y American Can.

Alzas vigorosas ocurrieron en especialidades, como International Nickel, Radio, American International e International Match preferidas.

Montgomery Ward, Chrsty Brown, Air Reduction y otras estuvieron fuertes en la lista industrial.

Fuera de la primera actividad de las acciones, la principal característica del mercado fué otra baja de la libra esterlina, que perdió 1.3|8 cts.

MERCADO DEL CAFE

NUEVA YORK, Enero 7. (UP).—Con el café de Río desde sin cambio a 50 y el de Santos con baja de 75, el mercado de futuros en café. Las transacciones fueron muy ligeras.

Mes	Abre	Alto	Bajo	Cierre
Marzo	1331	1332	1328	1332
Mayo	1325	1325	1325	1325
Julio	1314	1323	1314	1322
Septbre.	1302	1311	1302	1308
Dicbre.	1296	1300	1296	1298

BOLSA DE NEW YORK

FERROCARRILES

Atch. Top. & Santa Fe	192⅞
Atl. Coast Line	.....
Baltimore & Ohio	118⅞
Bangor & Aroostook R R	75¼
Chesapeake & Ohio	205¼
Chi. Gt. West, com.	12¾
Chi. Gt. West, pref	29¼
Chic. N W	87½
Chi. Mil & San Paul, com.	.....
Chi. Mil & San Paul, pref.	38½
C., Rock I & P	.....
Delawar & Hudson	185½
Del. Lack Weest	136⅛
Erie	64½
Erie, pref.	63¾
Gulf Mobile	.....
Great Northern	.....
Kansas City Southern	63
Lehigh Valley	64
Louisville & Nash	153
Mo. Kan & Tex., com.	41
Mo Pac., com.	52
Mo. Pac., pref.	113½
N. Y. Central	163
N. Y., N. H. & H.	65¼
Nickle Plate	132
Norfolk & Western	189
Northern Pacific	.....
Pensilvannia	.....
Pere Marquete	.....
Fitts W. Va.	.....
Reading	105¼
St. Louis & St. Francisco	115¼
St. Louis & Southwestern	70¾
Seaboard Line, com.	29¾
Seaboard Line, pref.	37½
Southern Pacific	125⅝
Southern Railway	145
Texas & Pac.	102¼
Union Pacific	192½
Wabash, com.	.....
Western Maryland, com.	49¼

EQUIPOS

American Car Fou	108½
American Locomotive	114
Baldwin Locomotive	.....
Gen. Raid. Sig.	119½
Pullman Company	83⅛
Lima Lococotive	63
Preseed Steel Car	.....
N. Y. Air Brake	.....
Westinghouse Air Brake	50¾

MOTORES

Chandler Mot., pref.	17⅝
Chryler	59⅜
Dodge Motors, com.	23
Dodge Motors, pref.	72½
General Motor, New	136½
Hudson Motor Co.	82½
Mack Trucks	103
Nash	98⅜
Packard Motors	61⅝
Pierce Arrow, com.	.....
Studebaker Corp.	60½
White	39
Willys Over	20
Yellow Trucks	32½

ACCESORIOS

Am. Bosch. Mag.	.....
Briggs Mfg. Co.	24⅞
Eaton Axle & S	.....
Gabriel Snubber A	26½
Spicer Mfg Co.	.....
Stewart Warner	83⅛
Timken Roller	131

GOMA

Ajax	13⅛
Fisk Tire	16⅝
Goodrich	95⅜
Lee Rubber & Tire	.....
Kelly Springfield Tire	24⅞
U. S. Rubber	62⅜

ACEROS

Am. Steel Fou	86½
Bethlehem Steel	57½
Colo F & I	78¼
Crucible Steel	89¾
Gulf States	52⅞
Inland Steel	60⅞
Philadelphia Coal & Iron	38½
Republic Iron Steel	61
U. S. Steel	150¾
Vanadiun	64½
Youngstown	97

PETROLEOS

Atlantic Ref.	107¾
Barnsdall A	25
California Petrol	26⅜
General Asphalt	92¼
Hoston Oil	151½
Independent Oil & Gas	26¼
Louisania Oil	12⅜
Lago Oil	.....
Marland Oil	36
Mid. Cont. Pet.	28⅝
Pan American B	45
Phillips Petroleum	41½
Pure Oil	27
Shel Union Oil	.....
Sims Petroleum	.....
Sinclair Oil Corp.	20½
So. Cal. Edison	.....
Skelly Oil	27¾
S. O. Calif.	55⅝
Stdard Oil (of New Jersey)	.....
Texas Co	54¼
Texas Pac. Land	27⅝
Tex Pac. C & O	14⅜
Union Oil Cal	44¼

SERVICIOS PUBLICOS

American For Pow	23½
American Tel and Tél	180⅜
Am. Water Works	60
Columbia Gas	91¼
Consligated Gas	123½
Elec Light Pow	30⅝
Internat'l Tel & Tel	147¾
Interboro R T	30¼
National Power & Light	22½
North American	60
Pub Ser. N. J.	.....
Standard Gas & Elec	58¼
United Light A	29½

AZUCAR Y FERROCARRILES CUBANOS

American Beet Sugar	.....
American Sugar Ref.	74¼
Cuban Cane Sugar, com.	.....
Cuban Cane Sugar, pref.	30¾
Cuban American Sugar	22½
Cuba Company	26
Ge. West Sug.	37¼
Consoldatec R R of Cuba	.....
Punta Alegre	33
Puerto Rico Sugar	38⅛

Colegio de Corredores Notarios Comerciales de La Habana

COTIZACION OFICIAL DEL DIA 7 DE ENERO

Cambios	Tipos
S|E Unidos cable	1|10 P.
S|E. Unidos vista	5.64 P.
Londres vista	4.88
Londres 60 días	.....
Paris cable	3.95
Paris vista	3.94
Bruselas vista	13.98
España cable	17.29
España vista	17.27
Italia vista	5.30
Zurich vista	19.31
Hong Kong vista	50.90
Amsterdam vista	40.40
Copenhague vista	.....
Christiania vista	.....
Estocolmo vista	.....
Montreal vista	.....
Berlín vista	.....

NOTARIOS DE TURNO:

Para Cambios: José R. Benavides.

Para intervenir en la cotización oficial de la Bolsa de la Habana: Pedro A. Molino; Rafael Gómez Romagosa.

Vto. Bno: Antonio Arocha, Síndico Presidente; Enrique Pertierra, Secretario Contador.

CLEARING HOUSE

Las compensaciones que se efectuaron ayer entre los Bancos asociados al Clearing House de la Habana ascendieron a $1.936.250,90.

Mercado de Víveres

Nueva York, Enero 7. (UP)

En este mercado se cotizaron hoy los siguientes artículos:

Trigo duro de invierno: 1.46 1|2.

Trigo rojo de invierno: 1.56 1|2.

Maíz número 2 amarillo: 103 5|8.

Centeno para exportar: 1.21 3|4.

Avena blanca: 68.

Heno número 1: 1.10.

Harina: 6.85.

Aceite de oliva, galón: 0.50.

Aceite, barril: 2.50.

Aceite semilla de algodón: 10.10.

Afrecho: 41.00.

Papas, Long Island: 3.50.

Manteca refinada: 13 1|8.

Arroz, escogido: 7 1|2.

Frijoles colorados: 7.75.

SIN INTERES

DINERO EN HIPOTECAS
TODAS CANTIDADES
Desde $10.000,00 en adelante
INFORMES Y CONDICIONES:
Teléfono M-6263

BANCO GIJONES DE CREDITO

Capital: 12.000.000 de Pesetas. Domicilio Social: Corrida 48. GIJON.
Sucursales: RIVADESELLA Y VILLAVICIOSA
Ejecución de toda clase de operaciones de BANCA, BOLSA, CAMBIO.
Servicios de consignaciones a Vencimiento Fijo para inversión de capitales devengando interés anual a los siguientes tipos:
A tres meses: 3 y medio por 100. 3½ por 100 anual. Reintegred doce o más meses: Vista.
CAJA DE AHORROS. Intereses: 3½ o|o anual. Reintegros a la vista

NUESTRO PROGRAMA PARA 1928

PACKARD WHITE HUDSON-ESSEX

Los éxitos de venta de estas marcas de automóviles y camiones en 1927, han consolidado su fuerte posición de "leaders" de la industria. En Cuba también han tenido nn buen aumento de ventas y esto nos pone, a esas marcas y a nosotros, en una situación privilegiada para acometer en 1928 un programa agresivo, en el sentido comercial de la palabra.

Nuestro programa comprende los capítulos siguientes: PRECIOS; FACILIDADES DE PAGO; SERVICIO; ACEPTACION DE CARROS DE USO; VENTA DE CARROS DE USO; COMISIONES Y VENTAS EN EL INTERIOR. En este anuncio sólo tratamos uno de estos puntos. Busque los demás en otros anuncios nuestros

VENTAS EN EL INTERIOR

A nuestros agentes del interior de la Isla, les cedemos las tres cuartas partes de nuestro descuento en fábrica para que, como nosotros aquí, puedan ofrecer las mayores ventajas a los compradores. Aconsejamos, pues, a los residentes del interior, que se dirijan a nuestros agentes, entre los cuales mencionamos a continuación los principales:

ARTURO BELTRAN, Santiago de Cuba.
SILVANO RAMOS (Packard, Hudson, Essex). Camagüey.
ENRIQUE GARCIARENA (White), Camagüey.
JUAN ANTON, Santa Clara.
CARLOS D. ARGUELLES, Cárdenas.
ANTONIO ROSELLO, Sagua la Grande.
JOSE SUAREZ CASAS, Sancti Spíritus.
ERNESTO GONZALEZ, Camajuaní.
PEDRO PABLO ROGES, Pinar del Río.
CELESTINO SUAREZ, Manzanillo.
R. PACHECO E HIJO, Artemisa.

En atención a compradores y agentes del interior, tenemos cooperando con ellos dos viajantes que recorren la isla constantemente.

Nos reservamos el derecho de modificar cualquiera de las condiciones ofrecidas en la serie de anuncios de nuestro programa de 1928.

J. ULLOA Y CIA.

(15 años de servicio continuo)

P. MARTI, 3, 5 y 7. TEL. M-7777

Mercado de Cambios

Nueva York Enero 7. (UP)

INGLATERRA: Libra esterlina: Par 4.86.6.
Vista 4.86 ⅝
Cable 4.87 ⅛

ESPAÑA: Par 19.3 centavos por peseta.
Vista 17.23
Cable 17.24

FRANCIA: Par 19.3 centavos por franco.
Vista 3.92 ⅝
Cable 3.92 ⅞

SUIZA: Par 19.3 centavos franco.
Vista 19.26
Cable 19.26 ¾

BELGICA: (Belga nueva moneda)—Par 13.88.
Vista 13.95
Cable 13.95 ½

ITALIA: Par 19.3 centavos por libra.
Vista 5.28 ¼
Cable 5.28 ¾

ALEMANIA: Par 23.88 centavos por marco.
Vista 23.80
Cable 23.81

AUSTRIA: Par 14.07 centavos por chelín.
Vista 0.14 ⅛

HUNGRIA:
Vista 17.50

PORTUGAL:
Vista 4.95
Cable 5.00

SUECIA: Par 19.3 centavos por corona.
Vista 26.90
Cable 26.91

HOLANDA: Par 40.42 centavos por florín.
Vista 40.28
Cable 40.30

GRECIA: Par 1.93 por dracma.
Vista 1.33

NORUEGA: Par 26.8 centavos por corona.
Vista 26.57
Cable 26.58

DINAMARCA: Par 26.8 centavos por corona.
Vista 26.78
Cable 26.79

CHECOESLOVAQUIA: Par 20.3 centavos por dinar.
Vista 2.96 ⅛

YUGOESLAVIA:
Vista 1.76 ¼

RUMANIA: Par 19.3 centavos por lei.
Vista 0.62

POLONIA: Par 19.3 centavos por zloty.
Vista 11.25

FINLANDIA:
Vista 2.52 ½

BULGARIA:
Vista 0.75

JAPON: Par 49.3 centavos por yen.
Vista 46.87
Cable 46.94

CHINA: Par 70.278 por tael.
Vista 64.50
Cable 64.62

INDIA INGLESA:
Vista 36.73
Cable 36.79

ARGENTINA Par 42.40 centavos por peso.
Vista 42.76
Cable 42.76

BRASIL: Par 32.40 centavos por mil reis.
Vista 12.05

CANADA: Par 100 centavos por dollar.
Vista 99.81

PERU:
Vista 3.92

URUGUAY:
Vista 1.03.25

CHILE:
Vista 12.20

COLOMBIA:
Vista 98.04

VENEZUELA:
Vista 19.23

MEXICO:
Vista 48.85

PLATA EN BARRAS

Nueva York, Enero 7 (UP)

La plata en barras se cotizó hoy en este mercado a 57 1|2

Mercado de Algodón

Al cerrar ayer el mercado de New York se cotizaba el algodón a los siguientes tipos:

Enero	19.15
Marzo	19.21
Mayo	19.31
Julio	19.13
Octubre	18.60
Diciembre	18.46

MERCADO LOCAL DE VALORES

El mercado de bonos se mantiene bastante firme y con regular demanda en los de la República de Cuba. Con buena tendencia las obligaciones del Ayuntamiento.

El día 15 se cotizarán ex cupón los bonos de la República de Cuba emisión de 1923 del cinco y medio por ciento.

Dicho día 15 se cotizarán exdividendo los valores Internacional de Teléfonos, Nacional de Perfumería, Cervecera Internacional y Empresa Naviera de Cuba.

Las acciones preferidas y preferentes de la Havana Electric Utilities se cotizarán exdividendo el día 20 de este mes.

En la cotización oficial se operó en acciones sindicadas de la Compañía Cubana de Fibra y Jarcia a 60 de valor.

Prevaleció mejor tono en las acciones de los Ferrocarriles Unidos.—Rigieron firmes las de Cuban Telephone Co.

Acusaron pesadez las de Havana Electric Railway Cuba Cane y comunes de la Cuba Company.

Irregulares las preferidas de los Ferrocarriles Consolidados de Cuba.

Mantuvieron tipos firmes las preferidas de Jarcia de Matanzas, Cervecera y Nueva Fábrica de Hielo.

Inactivos los valores de las Compañías de Seguros. Solamente La Mercantil acusa tipo de alza.

Se notaba interés por operar en comunes de Licorera y Jarcia y Fibra.

Se cotizan extraoficialmente a tipos sostenidos los siguientes bonos: Centro Gallego; Centro Asturiano; Ferrocarriles del Norte de Cuba del 5 1|2 por 100; Ferrocarril de Cuba del 5 y 7 1|2 por 100; Mercado Unico; Cuba Cane del 7 y 8 por 100; Punta Alegre del 7 por 100 y Manatí del 7 1|2 por 100.

Irregular cerró el mercado.

Mercado de Bonos

VALORES CUBANOS

Nueva York Enero 7. (UP)	Cierre
Cuba 5 1|2 s 1953	—
Cuba A Sugar 8 s 1931	—
Cuba Cane Sugar 7 s 1930	91¾
Cuba Cane Sugar 8 s 1930	96
Ferrocarriles Consolidados de Cuba (preferidas)	—
Havana Railway	65

BONOS DE LA LIBERTAD

Nueva York Enero 7. (UP)	Cierre
Libertad 3 1|2 s 1947	101.21
1o 4 1|4 s 1917	103.12
3o 4 1|4 s 1928	100.23
4o 4 1|4 s 1938	103.30

BONOS INTERNACIONALES

Nueva York Enero 7. (UP)	Cierre
Córdoba 7 s 1942	39½
Cordoba City 7 s 1957	96⅝
Paris Lyon Med 7 s 1958	102⅝
Paris Lyon Med 6 s 1958	96½
Paris Orleans R R 7 s 1958	101¼

BOLSA DE PARIS

Paris, Enero 7. (UP)	
Renta francesa 3 por 100	62.75
Renta francesa 5 por 100	81.60

Anúnciese en el "Diario de la Marina"

FERROCARRILES UNIDOS DE LA HABANA Y ALMACENES DE REGLA, LIMITADA

(COMPAÑIA INTERNACIONAL)

INTERESES DE BONOS IRREDIMIBLES 5 x 100 AL PORTADOR

Se avisa a los tenedores de bonos 5 por ciento al portador de esta Compañía, que para efectuar el cobro de los intereses correspondientes al semestre que vence en primero del entrante mes de Enero, o sea un dos y medio por ciento alcanzando $0.98 moneda oficial a cada £.10 de Stock, deben depositar sus láminas en la Oficina de Acciones, situada en Avenida de Bélgica (Egido) número 2, los martes, miércoles y viernes, de 1 y media a 3 y media p. m., pudiendo recogerlas con sus cuotas respectivas en cualquier lunes o jueves, también de 1 y media a 3 y media p. m.

INTERESES DE BONOS IRREDIMIBLES 5 x 100 NOMINATIVOS

Al propio tiempo también se avisa a los propietarios de Bonos Nominativos de 5 x 100 irredimibles (1906) registrador en Londres, que para efectuar el cobro de los intereses correspondientes al expresado semestre y anteriores que no se hayan hecho efectivos hasta la fecha, deben concurrir a dicha Oficina en los mismos martes, miércoles y viernes, de 1 y media a 3 y media p. m., a fin de llenar el correspondiente impreso de solicitud de liquidación que se les facilitará y cuyo importe podrán percibir en cualquier lunes o jueves, también de 1 y media a 3 y media p. m.

Habana, 28 de Diciembre de 1927.

D. M. MAC RAE,
Administrador General.

11954 10d-30D

M.E.C.D. 2016

SOCIEDADES ESPAÑOLAS

SOCIEDAD ASTURIANA DE BENEFICENCIA

Anoche celebró acto de toma de posesión la nueva Directiva de la mencionada Sociedad, elegida por unanimidad en la General de Elecciones que celebrara esta institución de beneficencia el pasado 25 de diciembre. Presidió el acto el Primer Vicepresidente de la Sociedad, don Francisco Toyos Terenty, el que una vez declarada abierta la sesión, mencionó los méritos que concurren en los señores Acevedo y Pérez Sierra, así como aquellos otros que como anteriormente indicamos, resultaron elegidos. Esbozó el señor Toyos la labor altruísta de esta Beneficencia, dedicó a todos muy cariñosas frases de reconocimiento y terminó recalcándoles una muy decidida en favor de aquellos a quienes esta Beneficencia se ha impuesto la obligación de atender. Como final, procedió el señor Toyos, dando posesión de sus cargos al Presidente General don Genaro Acevedo Solares, al Segundo Vicepresidente don Segundo Pérez Sierra y a todos los señores Vocales designados.

Don Genaro Acevedo al tomar posesión de su cargo, dijo que no lo hacía, que seguía en su misión y que desde luego contaba con la cooperación de los anteriores y de los que ahora venían con él a cooperar en la santa obra de socorrer y amparar al indigente. Elogió muy a la ligera la labor que se realizó en los años anteriores. Dijo de la cantidad enorme que fué facilitada por concepto de pasajes y socorros, de la construcción del panteón y de que, aún así, aun habían quedado todos los años remanentes que alcanzan a una cantidad respetable. Pidió a todos la mayor cooperación en favor de aquellos indigentes y terminó agradeciendo muy interesadamente la labor que todos habían realizado en el año anterior.

Luego habló don Segundo Pérez Sierra y otros señores de los concurrentes, terminándose la reunión dentro del mayor entusiasmo y siendo obsequiados los concurrentes con castañas y sidra. Queda constituída la Junta Directiva de esta institución de Beneficencia en la siguiente forma:

Presidente: Don Genaro Acevedo Solares.

Primer Vicepresidente: Don Francisco Toyos Terenty.

Segundo Vicepresidente: Don Segundo Pérez Sierra.

Facultativo: Dr. Francisco Fernández González.

Tesorero: Don Francisco García Fernández.

Vicetesorero: Don Manuel García Menéndez.

Secretario: Don Constantino Carneado González.

Vicesecretario primero: Don Manuel Suárez Alvarez.

Vicesecretario segundo: Don Carlos Fernández Méndez.

Vocales: Eleuterio Ozores Peláez, Belarmino Cabal Martínez, Fernando Llano Llano, Ramiro Alonso Valdés, Manuel González Caso, Nemesio Rodríguez Pérez, Víctor García Lorenzo, Manuel García Rosales, Manuel Llano Ruisánchez, José Ramón Rodríguez Viña, Cipriano Fernández Alvaré, José Ramón Fernández Caso, Miguel Vallina Nava, Fermín Coste Corbato, Claudio Vega García, Manuel Obaya Robledo, Pedro González Méndez, Félix Fernández Riaño, Baldomero Fernández Alvarez. Bernabé Fernández Leirana, Basilio Fernández Solís, José Martínez Alvarez, Bernardo Blanco Cuervo, Juan Rodríguez Suárez, Enrique Sanjulián Méndez, Luciano Peón Migoya, Demetrio Busto Busto, Ismael Iglesias Gutiérrez, Benigno Suárez García, Benjamín Pérez Artisana, Francisco Pérez González, Manuel Pérez Tárano, Alfredo Díaz Quirós, José Martínez García y Manuel Alvarez Fernández.

A todos nuestra enhorabuena.

El gran baile de los Empleados de Peletería

Grande es el entusiasmo.

Fiesta de fantasía, llena de esplendor.

Jubiloso por las nuevas noticias que he recopilado para este festival, puedo asegurar que será grandiosa.

Son innumerables las bellas damitas que han solicitado su invitación, siendo imposible atenderlas con toda la delicadeza, con que se caracterizan estos muchachos del giro de peletería.

Deseando que la concurrencia lleve un recuerdo de esta fiesta peleteril, son numerosas las casas comerciales de este giro, que han prometido obsequiar a las mismas, con un par de zapaticos de última novedad y a escoger.

Las invitaciones, pueden solicitarlas a todos los empleados de peletería, o en en local social: Prado y Dragones. Teléfono M-6128, y en la oficina del gran hotel "Majestic": Belascoaín, número 5. Teléfonos U-1081 y U-1028.

En próximas crónicas daré detalles más numerosos de esta fiesta extraordinaria que en la noche del 14 del presente mes de Enero, tendrá efecto en el Gran Hotel "Majestic".

El programa bailable a cargo del profesor Manolo Barba, reforzada, será excelente.

Beneficio del colegio "Cuba"

El espacioso salón de Propietarios de Medina, será el domingo una Baña en pequeño. Ya se pueden anticipar los elogios que los organizadores quieren, y saben conseguir.

Las múltiples simpatías con que cuentan unidas a lo esmerado del programa hacen esperar un formidable lleno.

Allí concurrirán sin faltar uno toda la juventud de la comarca bañesa, por sí sola extraordinariamente numerosa, lo mejor de las demás Sociedades hermanas y gran número de Cubanos que les conocen y admiran.

Existe el afán más grande que ver se puede por dar atractivo a esta tarde de la Baña, tarde rebosante de alegría en donde si falta gaita evocadora de la tierra lejana nadie mejor que A. M. Romeu para sustituirla con las dulces notas cadenciosas del Danzón criollo en que es reconocido como champion indiscutible.

Es digna de ver la original forma en que se ha ornamentado el salón que agradará a los bailadores y concurrentes la sensación de deslizarse en medio de una encantadora lluvia de rosas.

En Junta celebrada anteayer se han nombrado las comisiones de puerta y orden, dando así fin a los preparativos en medio de la vibrante ovación de los entusiastas asistentes.

Véase el programa con que el insigne Romeu amenizará esta matinee y juzgue la afición si es o no digna de los mayores encomios.

PROGRAMA

Primera Parte:

Vals: El Faisán; Danzón: María Antonia; Foxtrot: Terest Everything; Danzón: Pájaro lindo; Son Que dirá la gente; Foxtrot: Coralito; Pasodoble: Viva Sevilla; Danzón: La fiesta del Yarey. A los socios de Mérito: Himno Nacional y Marcha Real Española.

SEGUNDA PARTE

Danzón: La Perla del Edén; Foxtrot: Rio Rita; Son: Vamos a Belén; Danzón: Mama-Inés; Foxtrot: Allelujah; Son: Tururun Bararam; Danzn: Ráscame aquí que me pica; Pasodoble: La Baña y su Comarca, escrito expresamente para esta fiesta por A. M. Romeu.

Colonia Zamorana

Toma de posesión de la nueva Directiva.

Con asistencia de numerosos socios, y con gran entusiasmo, se celebró anteanoche en el Centro Castellano la toma de posesión de la nueva Directiva de la Colonia Zamorana. Los nobles descendientes de Viriato, que aun cuando lusitano, en Zamora fué donde con su heroísmo se hizo inmortal, se reunieron para efectuar el cambio de poderes de sus representantes. Después de que el presidente saliente, señor Melanio Rodríguez, en discurso de elevado tono, y de acendrado amor a Castilla —que es decir España— la patria grande, y a Zamora, la patria chica, entregó la presidencia al nuevo "jefe" de la Colonia, y que éste, el señor Florián Guerra, pronunció breves frases ofreciendo continuar en la presidencia de la Colonia, las huellas de los presidentes que le precedieron, siendo un entusiasta defensor de la Colonia, del Centro Castellano y de Castilla y España por tanto, y de que varios señores asociados hicieran protestas de amor a la institución, se brindó con sidra por la prosperidad de los socios todos del Centro y de la Colonia. Los dulces, abundantes y bien servidos, fueron obsequio de un buen zamorano, el señor Ulpiano López, dueño de la vidriera del Salón H, y los tabacos "Flor de Mantua", de Santovenia, regalo de otro asociado.

He aquí la lista de la nueva directiva:

Presidente: señor Florián Guerra; Primer Vice Presidente: Martín Aparicio; Segundo Vicepresidente: Gervasio Colino; Secretario: Crescente López; Vicesecretario: Ismael García; Tesorero: Francisco Nieto; Vicetesorero: Fabriciano López.

Vocales: Nicolás Velasco, Santiago Rodríguez, Gregorio Martín, Marceliano Crespo, Victoriano Vicente, Rufino Verdugo, Pablo Juanes, José Pérez Rivas, Eloy Sánchez, Nicasio Lorenzo, José Herrero, Antonio García. Suplentes: Diosdado Sierra, Antonio M. González, Cipriano Fernández y Francisco González.

CENTRO GALLEGO

RELACION DE LOS ACUERDOS ADOPTADOS POR LA COMISION EJECUTIVA EN SESION ORDINARIA.

Designar en Comisión para la organización de la velada conmemorativa del 48 aniversario de la fundación del Centro, a los señores Presidentes de Cultura, Orden y Bellas Artes.

Trasladar a informe de la Sección de Cultura una solicitud de la señora Carmen Barrios Viuda de Fuentes interesando se le dé instrucción a sus nueve hijos huérfanos del socio José Fuentes López.

Aceptar los billetes remitidos por el señor Enrique Fontanills, para el Baile de Primavera, que se celebrará en el Teatro Nacional, el día 28 del mes en curso.

Conceder los salones sociales a la Sociedad Concepción Arenal, para que pueda celebrar el día 30 de los corrientes una velada en conmemoración del natalicio de la excelsa pensadora doña Concepción Arenal.

Convenir con el señor J. B. Silva, el arrendamiento de la Quinta Wilson, propiedad de este Centro y ubicada en la ciudad de Matanzas, por término de cuatro años, conforme a las condiciones estipuladas entre el señor Presidente y el referido arrendatario.

Conceder diploma de socio propagandista a los asociados señores Antonio Pardo Hermida, Felisindo Gallego, Enrique Casanova Yañez, Alberto Ginzo, Manuel Vizo, Enrique García Canlo, Antonio Pereira Campos, Ramón Ferreira Méndez y Antonio Perejil, todos los cuales han llenado los requisitos que se requieren para poder tener derecho a dicho Diploma.

Autorizar a la Sección de Inmuebles, para que proceda a celebrar los tradicionales bailes de Carnaval, por administración, toda vez que los precios ofrecidos en las dos subastas celebradas no satisfacen los intereses sociales.

El Gobernador de Santander muestra su agradecimiento a la Sociedad "El Valle de Oro"

El Presidente de la sociedad "El Valle de Oro", ha recibido una atenta carta del Excelentísimo Sr. José Cremades, Gobernador de la Provincia de Santander, en cuya carta expresa el agradecimiento a la Institución, que tuvo la gentileza de obsequiarle con un artístico Album, cuando ocupaba igual cargo en la Provincia de Lugo.

Dice así la carta:

Sr. Don Ramón Canoura.
Habana.

Mi querido amigo:

Tuve el honor de recibir ayer la visita de don Eduardo Fano, quien me hizo entrega del hermoso Album que inmerecidamente y por iniciativa de usted me dedica esa benemérita Sociedad "El Valle de Oro".

Repito ahora lo que le tengo dicho de palabra y por escrito anteriormente: que no hice nada en el Gobierno de Lugo, proporcionado a tan alta recompensa, y que solo el afecto de usted y mi buena voluntad es lo que se ve claro en este asunto.

Me halagó mucho, naturalmente, la distinción de que fuí objeto por parte del Gobierno de S. M., trasladándome a esta provincia, de superior categoría e importancia, pero no puedo negar que sentí pena al dejar Galicia, sin dejar terminados algunos proyectos, ya en ejecución y con los que me hallaba encariñado.

Ruego a usted haga presente mi profunda gratitud a los firmantes del precioso Album, que cuidadosamente guardaré como inestimable galardón y esperando su visita en el primer viaje a España, cuente para cuando se ofrezca ocasión de servir a usted y a la Sociedad que tan entusiástamente preside, con su buen amigo que le abraza,

(Fdo.) **José María Cremades**

Mucho nos halaga esta carta del Excelentísimo Sr. Gobernador de Santander y en nombre de la Institución hacemos público las muestras de distinción de que fuimos objeto por tan celoso Gobernador.

LA PRENSA DE SANTANDER

El diario "El Faro", de Santander, reproduce la entrega del Album de la Sociedad "El Valle de Oro", en los siguientes términos:

"Los gallegos residentes en la Habana, dedican un Album al señor Cremades.

Cuando nos disponíamos a visitar al señor Gobernador, salía de su despacho el señor Capitán del "Cristóbal Colón", acompañado de uno de los oficiales de dicho barco que habían sido portadores de un lujoso y artístico Album, dedicado al señor Cremades, por la Asociación Gallega de Instrucción de la Habana, titulada "El Valle de Oro".

La dedicatoria de este Album es una prueba evidentísima de las simpatías que entre sus paisanos ha sabido crearse el señor Gobernador.

Además se realzan las grandes condiciones morales de que está revestido el señor Cremades, así como todo cuanto en favor de la región gallega ha realizado.

Entre los firmantes del Album figuran las más altas figuras políticas de la Habana y todos los representantes de la colonia gallega."

ACTOS Y FIESTAS PARA HOY

Centro Asturiano: Toma de posesión de la nueva Junta Directiva; a las ocho y treinta p. m.

Centro Montañés: Toma de posesión de la nueva Junta Directiva; a las tres p. m.

"España Integral": Fiesta inaugural de su nueva casa social; por la mañana y por la noche.

Juventud Artística Gallega; Gran velada en los salones sociales.

Club Ribadesella: Gran baile en los salones de la Agrupación Artística Gallega.

Asociación de Langreanos: Jira en la finca "La Cotorra".

Unión de San Simón y Samarugo: Banquete - homenaje en Cerro Moderno; a las 12 m.

Taboada, Chantada y Puertomarín: Matinée en el Mamoncillo de "La Tropical".

Fonsagrada y su Partido: Matinée en 18 y Línea, Vedado.

Foment Catalá: Elegante matinée.

LOS NATURALES DE SALCEDO

Con la asistencia de gran número de entusiastas asociados, esta sociedad celebró la junta extraordinaria de elecciones.

Abierta la Sesión, objeto de la convocatoria, el Presidente invitó a los señores reunidos que presentaran las Candidaturas que hubiesen confeccionado, al efecto de la votación.

He aquí la única Candidatura presentada, la que, al ser conocida, se le prodigaron nutridos aplausos, quedando electa por aclamación:

Presidente: José María Alvarez Fernández (R); Primer Vice-presidente (2 años) Manuel Fernández García; Segundo Vice-presidente (1 año) José María Fernández Menéndez; Tesorero (2 años) Antonio González Rodríguez (R); Secretario (2 años), José Antonio García Arios, (R) Vice-ecretario (1 año) Luis Alvarez Arias; Secretario Contador (2 años) y Severino Arias García. Vocales por dos años: Belarmino Menéndez Fernández; Jovino Suárez Suárez; Francisco Pardo Alvarez; José Menéndez Fernández; Celestino Fernández Alvarez; Lisardo Alvarez Coalla; Ildefenso Fernández Arias; José Ramón Gutiérez; Valentín García Menéndez; Manuel Alvarez Suárez. Vocales por un año: Francisco Menéndez; Joaquín Alvarez Alvarez; Manuel Suárez Nieto; Pedro López Martínez; José Alvarez Suárez; Juan Fernández Menéndez. Suplentes: Pedro Fernández Rivera; Faustino Alonso Vilaverde; Pedro Fernández Fernández; Manuel Alvarez Alvarez; Jovino López Suárez; Mario Fernández Menéndez; José Menéndez Pérez; José Alvarez Fernández; Amador Suárez Fernández; Manuel Fernández Suárez.

CENTRO ASTURIANO

EL EXITO DEL PRIMER PISO

Se inauguraron brillantemente los salones de juegos lícitos y el éxito correspondió a la expectación que produjo el anuncio de la inauguración.

Los billares están animadísimos y las veinticinco mesas no descansan ni un momento.

Poco a poco se forman bandos de campeonato, y los aficionados —los tacos — se estudian y se acechan dispuestos a darse mutuas palizas.

No hay nada acabado.

Pero en organización hay mucho, y camina.

El Tresillo, muy concurrido.

Asistencia selecta y numerosa.

El que hace el cuarto entretiene sus horas de manguán viendo el va y ven del bello sexo por el Parque Central.

Del Ajedrez, idem de lienzo...

No olvidemos que estos amplios y atopadizos salones dan frente al Parque.

Pero el lugar predilecto, como si dijéramos el salón de conferencias del Centro Asturiano, es la cantina, la taberna clásica, el moderno bar.

Allí se encantan los no jugadores, y con razón.

El servicio es muy esmerado, los precios modestos, y los artículos de primera.

Las personas cultas tienen allí su natural asiento, los novios pueden obsequiar la convidada, y desde muy pronto se instalará en la antañona taberna un aparato de radio potente que hará más rápidas y deleitosas las veladas.

Desde las primeras horas del día está abierta la Taberna, y desde entonces comienza la concurrencia, que ya no la abandona hasta las últimas horas.

El regocijo, es sano.

Completamente astur.

Se trata de que cada cual se sienta en el Centro como en su casa, y se conseguirá.

Las personas bien, pueden sin ser socios frecuentar nuestros salones de honesto regocijo.

La hidalguía y la cortesía de los astures, dá para eso y para mucho más.

No se olvide que se instalará prontamente el radio, y que las conferencias del Panamericanismo se oirán en el Centro Asturiano, tan bien como en el Salón de Sesiones de la Universidad.

ASOCIACION CANARIA

La excursión familiar del 22.

Constituirá un éxito sin precedentes.

Considerando el gran entusiasmo que existe entre gran número de familias cubanas y canarias residentes en esta capital y en los pueblos inmediatos a la misma, puede decirse que la excursión familiar que la Asociación Canaria llevará a cabo el próximo día veinte y dos a la ciudad de Pinar del Río, constituirá un franco y brillante éxito.

Así tiene que ser puesto que son muchos los atractivos y grandes las facilidades que en todos los órdenes se dan a los señores excursionistas.

La gran orquesta que formará parte de la excursión será de las mejores.

El baile en Pinar del Río constituirá un gran acontecimiento.

El Tren Especial irá debidamente adornado.

El precio de los tickets no puede ser más bajo; solamente cuatro pesos, incluídos todos los gastos, y un exquisito almuerzo.

La venta de los mismos quedará abierta mañana, lunes, en la Secretaría de la Sección de Propaganda, Paseo de Martí número 107, altos.

Ya se sabe que, como en todo Tren Especial, el número de viajeros es limitado; por esta razón deben apresurarse a separar sus tickets todas aquellas personas que tengan interés en tomar parte en la excursión familiar.

Las Delegaciones de la Asociación Canaria establecidas en San Antonio de los Baños, San José de las Lajas, Mariauao, Santa Cruz de los Pinos, Bejucal, Artemisa y otras, se proponen aportar a la excursión buenos contingentes de elementos excursionistas.

Invitación especial.

La hará la Sección de Propaganda de la Asociación Canaria a los Cronistas de Sociedades Españolas, invitándoles a que tomen parte en la excursión familiar del día veinte y dos a Pinar del Río.

Detalles de la excursión.

Aunque por medio de estas columnas daremos a conocer todos los detalles que se relacionan con ese acontecimiento para conocimiento de todos, las personas que deseen conocer algún detalle no contenido en nuestras informaciones, pueden llamar al teléfono A-5228 en la seguridad de que serán informadas de cuantos particulares interesen conocer.

Fiesta bailable.

La organiza para el día 28 de los corrientes la Sección de Recreo y Adorno de la Asociación Canaria.

Tendrá efecto en los salones sociales.

Y será en obsequio de los señores asociados y sus familiares.

Más detalles de esta fiesta daremos a conocer en su oportunidad.

ACTOS Y JUNTAS

La junta directiva se ha de celebrar el día 9 a las ocho y media de la noche en el Palacio del M. I. Centro Gallego.

Orden día:

Lectura del acta anterior.
Correspondencia.
Balance general.
Altas y bajas.
Informes de comisiones y
Asuntos generales.

Gran baile del Club Ribadesella en la Artística Gallega

Extraordinaria animación se nota entre los asociados y familias distinguidas de esta ciudad, por asistir al baile que celebra este club, hoy, a las nueve p. m., que será el succés de esta noche.

Los amplios salones de la Artística, lucirán sus galas en una noche de luz, de gracia y de belleza; de baile alegre y donoso.

Las invitaciones circularon profusamente entre un número considerable de familias y jovencitas graciosas y bellas, que asistirán dispuestas a pasar una noche divertida.

La orquesta del profesor Emilio Parada que tantos triunfos viene obteniendo será la encargada de amenizar el acto con un número de bailables bien seleccionados.

Ya lo saben los bailadores que gustan de asistir a una buena fiesta, habrá muchas, elegantes y bonitas jovencitas.

La entrada familiar solo cuesta 60 centavos.

Puede adquirirla a la entrada del baile.

Betanzos y su Partido

Grandiosa asamblea celebrarán los de la Sociedad Betanzos y su Partido, para todos los de su partido Judicial.

Los betanceros se reunirán hoy a las dos de la tarde, en el Centro Gallego de la Habana, para tratar de asuntos muy interesantísimos con todos los hijos del Partido Judicial de Betanzos.

Se cita por este edio a todos los socios y no socios para que concurran a dicha asamblea, en donde se tratará de diversos casos que a todos los hijos de Betanzos y su Partido, socios y no socios, les conviene saber.

Esta Directiva, tomando mucho interés en ver todos los brigantinos reunidos el día 8 en el Palacio del Muy Ilustre Centro Gallego de la Habana, ha tratado de averiguar todos (o parte) de los domicilios en donde por correo se les ha enviado su correspondiente invitación. Aparte, por medio de la prensa habanera, se les invita a todos que por dificultarse su domicilio no le hemos mandado su correspondiente invitación.

No dudamos de nuestros paisanos que el domingo a las dos de la tarde no dejarán de pasar por Prado y San José (centro de la ciudad) para ver la interesante asamblea, en donde luego pueden continuar paseando y reflexionando en lo que en dicha asamblea se ha tratado.

La Sociedad Jovellanos en el Foment Catalá

En los salones del gran Foment Catalá, y en conmemoración del natalicio de aquel asturiano mil veces ilustre que llamóse don Gaspar Melchor de Jovellanos, y fué honra de Asturias y honor y prez de la Madre Patria, celebró anoche la Sociedad "Jovellanos", una brillante velada.

La presidió, su Presidente, señor Eustasio Santana, rodeado de los Vicepresidentes, del Tesorero, Secretario y señores vocales de la Junta Directiva.

Una concurrencia numerosa y distinguida cubría totalmente las elegantes salas del hogar catalán y eran prestigio y grana de la fiesta muchas y muy bellas damas, muchas y muy lindas damitas.

En el desempeño de los números que integraban las dos bellas partes del programa cautivador, arrancaron aplausos, mostrándose artistas consumados todos los señores y señoritas que tomaron parte en los mismos:

La sinfonía por el conjunto que dirige la profesora señorita María Albareda.

El Cuadro de Declamación social que dirige el señor Emilio Graciani, puso en escena el juguete cómico en un acto y en prosa, original de Vital Aza, titulado: "Las Codornices".

La distribución de Diplomas de Constancia y de Propaganda.

La disertación sobre don Gaspar Melchor de Jovellanos, por el doctor Abelardo López González, Presidente de Honor de esta Sociedad.

El Cuadro de Declamación social con la colaboración del Cuadro de Declamación del Gran Foment Catalá, que dirige el señor Pedro Gironsella, representó la zarzuela en prosa, en un acto, dividido en tres cuadros, original de Enrique García Alvarez y Antonio Paso, música del maestro Federico Chueca, titulada: "La alegría de la huerta".

La Jota fué acompañada por un conjunto de guitarras y bandurrias de la Rondalla del Centro Vasco.

La artística velada culminó en un elegante desfile.

Taboada, Chantada y Puertomarín

Programa de la gran matinee bailable que celebrará esta sociedad, hoy, domingo, en los jardines de La Tropical, Salón "Mamoncillo", en honor de sus asociados.

Que ejecutará la orquesta Lalín, que dirige el profesor señor Emilio Parada.

Primera Parte

Vals: Verbena.
Danzón: La Edad Media.
Paso doble: Morena y Sevillana.
Jota: La fiesta de mi pueblo.
Danzón: María Teresa.
Fox Trot: Aleluya.
Danzón: Bururú Barará.
Muiñeira: Eloisa.

Segunda Parte

Danzón: Antonia mía
Paso doble: Sol de Andalucía.
Danzón: Qué dirá la gente.
Jota: La Navarrica.
Danzón: Rosa Roja.
Muiñeira: As mozas do couto.
Danzón: Errante por el mundo.
Paso doble: El País del Sol.

Nota: La Comisión se reserva el derecho de expulsar del local a toda persona que no guarde el debido orden.

Unión de San Simón y Samarugo

Hoy en los salones de la muy amplia y florida terraza de Cerro Moderno, celebrará esta prestigiosa sociedad su anunciado banquete homenaje en honor de sus asociados.

Muy concurrida estará con tal motivo la gran terraza, y en ella prestigiarán y darán realce a tan bella fiesta bellísimas mujeres.

El menú que se ha de servir en esta casa será algo exquisito como siempre lo hace el acreditado restaurant Cerro Moderno de los señores López y Compañía. Es encargado de servirlo el querido amigo señor Blanco por encargo expreso de la prestigiosa sociedad y de la casa en que trabaja.

Un día de verdadera alegría en el cual ha de predominar el bello sexo muy numeroso en la sociedad de San Simón y Samarugo.

Que sea con éxito.

Ligas PARIS

No Hay Contacto de Metal Con la Piel.

Ofrecen el Máximo de Comodidad, Holgura y Durabilidad

Fabricantes:
A. STEIN & COMPANY
Chicago, U. S. A.—New York, U. S. A.

El Eczema,

el serpigo, las erupciones, el prurigo, la caspa, la descamación e irritación de la piel y casi todas las infecciones cutáneas se curan con LICARBO.

Este notable antiséptico curativo mata los gérmenes que causan el mal. Tan pronto como se aplica, la piel se suaviza y limpia y las manchas desaparecen como por arte de magia. Por amor propio y en bien del aspecto personal, debe emplearse LICARBO para todas las afecciones cutáneas.

Piénsese en el LICARBO ante todo para las infecciones de la piel, las quemaduras, piquetes de insecto, sarpullido, llagas rebeldes, dolor en los pies, erupciones, espinillas y diviesos. Todo el mundo necesita

LICARBO
Leonardi
EL ANTISEPTICO QUE CURA
Se vende en frascos de 2 y de 5 onzas

LA CONFIANZA

dijo un sabio, es una planta de lento desarrollo. La gente tiene fe en las cosas que vé, y hablando en sentido general tiene razón. Lo que a veces se llama fe ciega no es fe de ninguna manera, pues debe haber una razón y hechos para tener en qué fundarse. Por ejemplo, en lo que respecta a una medicina o remedio, la gente pregunta "¿Ha curado a otros? ¿Se han aliviado con ella algunos casos semejantes al mío? ¿Va en armonía con los descubrimientos de la ciencia moderna y están susantecedentes al abrigo de toda sospecha? En tal caso, es digno de confianza, y si alguna vez me encuentro atacado de algunos de los males para los cuales se recomienda, acudiré a él en la plena confianza de que me podrá aliviar." Estos son los fundamentos que han dado a la **PREPARACION de WAMPOLE** su alta reputación entre los médicos, así como entre todos los pueblos civilizados. Este eficaz remedio es tan sabroso como la miel y contiene una solución de un extracto que se obtiene de Hígados Puros de Bacalao, combinados con Jarabe de Hipofosfitos Compuesto y Extracto Flúido de Cerezo Silvestre. Reglamenta y fomenta la acción normal de todos los órganos, desarrolla un fuerte apetito y buena digestión, y es beneficial en casos de Escrófula, Histeria, Resfriados, Pulmonía, Gripe, Influenza, Asma, Tisis y Enfermedades Agotantes. El Dr. M. Sánchez Quirós, Ex-Alcalde de la Habana y Médico Cirujano, dice: "Certifico que he usado con éxito siempre la Preparación de Wampole." La original y genuina Preparación de Wampole, es hecha solamente por Henry K. Wampole & Cía., Inc., de Filadelfia, E. U. de A., y lleva la firma de la casa y marca de fábrica. Cualquier otra preparación análoga, no importa por quien esté hecha, es una imitación de dudoso valor. En las Boticas

Renovador de A. Gómez

CURESE de esa cruel enfermedad como se han curado miles de enfermos que a diario nos escriben agradecidos.

TOME

Renovador de A. Gómez. Unico remedio conocido hasta hoy que cura pronta y radicalmente: Asma, Catarros, Grippe e impurezas de la sangre.

DE VENTA EN DROGUERIAS Y FARMACIAS

NEVERAS ELECTRICAS

KELVINATOR

Obsequie a sus amistades con flanes y helados muy sabrosos y puros Ud. solo necesita prepararlos, Kelvinator se encarga de lo demás

Kelvinator solo consume al mes $6 de fluido eléctrico.

Pida el catálogo o venga a verla

ARELLANO Y CIA

Amargura y Habana-Tel. A 3329 Neptuno 65- Tel A 9312.

M.E.C.D. 2016

AUTOMOVILISMO Y AVIACION

POR FERNANDO LOPEZ ORTIZ DIRECTOR DE EL AUTOMOVIL DE CUBA

Ayer Quedó Inaugurada Brillantemente la Vigésima octava Exposición Nacional de Automoviles de New York

Ayer día 7, a las 2 p m. quedó oficialmente inaugurada la gran exposición Americana de Automóviles, la vigésima octava que se celebra desde que los mannufactureros americanos de esta rama de la Industria, dieron por agruparse, y enseñar al público las mejoras que durante el año han logrado con la experiencia y la pericia adornar el producto que exponen. Este año el Gran Central Palace de New York ha abierto sus puertas en el preciso instante pudiéramos decir, en que la expectación pública no sólo los mismos Estados Unidos sino que también en el extranjero se halla a la expectativa de grandes cambios radicales y posiciones nuevas tomadas por varias de las más grandes e importantes fábricas de la Industria.

Durante más de un cuarto de siglo estas exposiciones han regocijado al público Newyorkino, al igual que el de Chicago, pues sabido es, que a las terminaciones de las exposiciones de New York, siguen la de esta otra ciudad, y más después, en más pequeñas escala de importancia la de varias ciudades más pequeñas de los Estados Unidos. Estas Exposiciones de Automóviles se han hecho normales y nunca el público las ha esperado con tanta ansiedad, como la de este año, debido a las nuevas orientaciones y políticas seguidas por ese grupo de importantes fábricas durante los últimos meses que han precedido a su apertura. Nuevos diseños, nuevos métodos de ventas, etc, hacen que esta exposición de automóviles, tendrá forzosamente que hacer época en los anales del automovilismo.

La Exposición de New York acaba de abrirse con 274 expositores. A esta exposición como hemos dicho más arriba seguirá la de Chicago, la que será celebrada en el edificio el Coliseum, en Enero 28 a Febrero 4. Cuarenta y tres fabricantes de automóviles de paseo han expuestos en el Gran Central Palace así como 18 fabricantes de camiones El resto de la exposición se halla cubierta por 156 expositores de piezas de repuestos, como también cincuenta y séis fabricantes de aparatos de servicio y de taller. Hay además una pequeña exposición de Taxicabs. Esta expsioción al igual que las anteriores se halla patrocinada por la Cámara Nacional del Comercio de Automóviles, con la cual cooperan los fabricantes de automóviles y de Accesorios. Toda la exposición se halla al control del señor S. A. Miles.

Las horas de exposición para el público son las siguientes: El sábado pasado Enero 7, de 2 p. m. a 10.30 p. m. Hoy Domingo la exposición permanece cerrada. El lunes volverá abrir sus puertas a las 10 a. m. hasta las 10.30 p. m. así durante el resto de la semana. La Exposición de Herramientas y aparatos para Talleres, estará abierta de 10 a. m a 5 p. m. para las personas interesadas en su adquisición o compra, mientras que el público será recibido después de pasado las cinco de tarde.

Los días especiales de la semana que durará la exposición han sido designados según se expresa a continuación: El Sábado día 7, fué el día de la apertura como hemos dicho más arriba. El lunes 8, es el día de los Distribuidores, el martes 9 el Día de la Aviación. El miércoles día 11, es el día de las Sociedades de Ingenieros de la Industria Automotiva. El viernes 13 el día de Los Teatros y el sábado, Enero 14, el Día de Cívica y Clausura de la Exposición.

La entrada a la exposición se realiza por una entrada especial abierta por Park Avenue y calle 46, a más de la entrada principal del Gran Central Palace por la Avenida de Lexington.

NUMEROSAS MEJORAS INVISIBLES

Entre otras tantas mejoras que el público no puede apercibir a simple vista, fiura la construcción de los cilindros y tapas de motores a base del metal nickel y del cromo. Aunque ningún dueño de automóvil podrá notarlo, lo cierto es que la construcción de motores a base de esta aleación, dura más, son más fuertes y resentan una resistencia al desgaste que ningún motor de hierro acerado puede mejorarlo. Durante largos años se ha tomado por norma la construcción de válvulas con un solo muele, pero debido a las últimas exigencias de la industria automotiva que requiere cada vez mas, motores de más altos régimenes, resulta que la válvula de un solo muelle son inservibles por lo que ha habido la necesidad de introducir las válvulas con muelles múltiples, de manera que estas puedan trabajar con toda la eficiencia debida y se elimine lo más posible los ruidos. De aquí que muy amenudo se ve en los auotomóviles expuestos motores equipados con válvulas que llevan dos muelles por cada válvula uno en el interior del otro y muy a menudo los dos muelles de distintos diámetros.

ENFRIAMIENTO AUTOMATICO EN GRAN USO

Otras de las mejoras introducidas aunque tampoco visibles se refiere al nuevo sistema de enfriamiento automático. Un buen número de automóviles van equipados con termostatos en el sistema de circulación, que permite al agua que se caliente rápidamente, al mismo tiempo que mantiene la temperatura practicamente constante. Esto significa la obtención de un más suave funcionamiento del motor, lo que hace que el consumo de la gasolina sea menor. Uno de los nuevos sistemas llega hasta poder controlar la cantidad de calor que ha de aplicarse a los tubos de admisión. Muy pequeña cantidad de calor significa una condensación de la gasolina en los tubos de la admisión y los cilindros, de aquí que se suministra un aparato regulador de mano para dar la cantidad de calor adecuado necesaria. Muchos llevan la bomba de agua y el ventilador combinados y cuando el caso no es así, la bomba del agua es accionada al igual que el ventilador mediante una correa en forma de "V" que hace funcionar al ventilador. Los motormeters equipan los radiadores de casi todos los automóviles y muchos de ellos los llevan del tipo de pizarra y unos cuantos del tipo idéntico al usado en los aviones.

MAS FILTROS DE ACEITE

A pesar de la introdución del sistema de filtros de aceite en los automóviles durante el pasado año, estos han sido aumentados en los automóviles de este año, al extremo que los sistemas de aceitaje actuales llevan a más de los filtros, muchas llaves de paso purificadoras, que supien la debida protección en caso de que por cualquier circunstancia el filtro no funcionase como fuese debido. El calzado de los motores con caucho para disminuir vibraciones y amortiguar ruidos, se ha hecho general este año en todos los automóviles ,aun en aquellos de más bajo precio.

En la cuestión de accesorios para automóviles se están exhibiendo muchos muy interesantes, entre ellos podemos citar las tuercas especiales para el sostenimiento de las chapas, tuercas estas irradian la luz, en distintos colores y en muchos casos puede llegar hasta reemplazar los efectos del farol de cola en el caso de que por cualquier motivo este no alumbrase. Un farol de parada especial, ha llamado la atención. En vez de ir localizado en la parte trasera del automóvil va por el contrario instalado al lado del chauffeur e lcual puede ver en todos momentos si funciona o no, al mismo tiempo que este farol de parada indica la dirección que ha de seguir el automóvil que lo lleva.

Los encendedores de cigarrillos han sufrido también cambios radicales, los hay del tipo sin alambre. Es eléctrico y lleva un pequeño carbón que se pone incandescente gracias a la corriente su ministrada por la batería. Otro tipo tiene la forma de un pequeño receptáculo, y que enciende los cigarrillos por succión del motor y los devuelve al driver encendido sin que por ello tenga que dejar por un momento el volante. Otros de los accesorios de importancia que ha hecho su nueva aparición es el gato hidráulico, en diferentes modelos. Su importancia se debe a la gran fuerza que desarrolla, con muy poca presión de la palanca, a la vez que es compacto y ligero. Los ventiladores los hay de distintos tipos. Hay un fabricante de limpiador automático del parabrisas que ha combinado este aparato con un tubo de succión que aspira el aire maleado del interior de los coches cerrados y lo expulsa hacia el exterior manteniendo siempre aire fresco en el interior de los mismos.

Los apartos de control para los hojas de muelles también están en boga en todos los automóviles y trabajan aumentando la fricción entre las hojas. Hay otro que lleva una almohadilla de felpa impregnada de aceite que hace que los muelles se mantengan siempre flexibles. Los estuches de herramientas también han sido mejorados este año y todos los automóviles llevan juegos de ellos que son orgullos de sus poseedores.

Los automóviles expuestos en el piso principal del Garden Palace se hallan situados en medio de un Jardín estilo Colonial, que ha sido creado parte artificialmente y parte con follaje natural, lo que hace más atractivo al público la presentación de los distintos modelos de automóviles.

La exjosición de apartos para Talleres comprende toda clase de maquinarias y herramientas eléctricas, gruas, compresores, aparatos neumáticos, motores, vulcanizadores, aparatos de soldar y una gran variedad de herramientas y aparatos de precisión.

El Comité que dirige la exposición lo componen los señores Charles D. Hastings (Hupp Motor Car Corporation) Presidente F. C. Chandler, (Chandler-Cleveland Motors Corporation) y Alfred H. Swayer (General Motors Corporation); S. A. Miles Director.

Los amortiguadores y frenos en las cuatro ruedas, son el equipo normal de todos los automóviles expuestos. Los colores este año, han causado gran sencación por su variedad y las grandes combinaciones introducidas. El interior de los automóviles cerrados es del mayor lujo que pueda imaginarse. Las vestiduras interiores y las guarniciones son de los más primorosos que jamás se hayan concebido.

En muchos casos la potencia de los motores han sido acrecentada utilizando este aumento de potencia en lugar de fuerza para subir las cuestas, por lo contrario para usartas, por lo contrario para usaria en la en bajada haciendo el motor más silencioso, y una mayor velocidad, gracias a una proporción de desmultiplicación más baja. Esta mejora en la fuerza de los motores se han obtenido de distintas maneras mejorando por ejemplo la admisión y la acción de las válvulas, aumentando el tamaño de los cilindros o bien aumentando la comprensión. Este año se ha dotado una marcada tendencia al uso de motores de alta compresión y por consiguiente necesitando el combustible adecuado para el mismo.

Un hombre compra mas de Un Millón de pesos de automoviles Chrysler

El Sr Joe Saunders cuyos automoviles Chrysler cammian mas de 20.000.000 millas al año

Lea esta carta

Mayor economia — mas larga vida — facilidad de manejo — Seguridad — elegancia — comodidad — belleza — son las razones porque el Sr. Saunders decidió invertir $1,000,000.00 en automoviles Chrysler — despues de haber probado TODAS las marcas durante 12 años —

SAUNDERS SYSTEM
ESTABLISHED 1918
OPERATING IN PRINCIPAL CITIES
SAUNDERS DRIVE IT YOURSELF COMPANY, Inc.
EXECUTIVE OFFICES
SAUNDERS BLDG., 1208 WYANDOTTE STREET
KANSAS CITY, MISSOURI

November 28, 1927

Mr. J. E. Fields,
Vice President in Charge of Sales,
Chrysler Sales Corporation,
Detroit, Michigan.

Dear Sir:

The fact that we have purchased, during the past year, one million dollars worth of Chryslers, that we use more Chryslers than any other make, and that we are continuously adding more Chryslers than all other makes combined, should be complete evidence that we believe that Chrysler delivers the most satisfactory and economical transportation.

Our experience is broad inasmuch as our cars are driven nearly twenty million miles annually by literally hundreds of thousands of drivers with the varying road and weather conditions which can be found from Denver on the west to Washington, D.C., and from Milwaukee to Mobile, Alabama.

Obviously with 83 stations scattered over this territory, it has been necessary for us to develop accurate and standardized cost accounting methods.

These have reflected 11% greater mileage per gallon of gas for Chryslers, and also a reduction of 33-1/3% in depreciation and a reduction in maintenance cost. Our comparisons are made with well-known automobiles ranging in price from three hundred dollars under to three hundred dollars higher than the Chrysler.

Needless to say, both our customers as well as we are highly pleased with the beauty, performance, ease of handling and riding, dependability, safety and long life of Chrysler. In fact, in our business, the economy of operation would be of no avail without sustained popularity of the car with the general public.

Yours respectfully,
SAUNDERS DRIVE IT YOURSELF COMPANY, Inc.
By Joe Saunders
Vice-President

Traducción

Kansas City, Missouri,
Noviembre 28, 1927

Sr. J.E. Fields
Vice-presidente Encargado de Ventas,
Chrysler Sales Corporation,
Detroit, Michigan.

Muy Señor nuestro:-

El hecho de haber comprado nosotros, durante el pasado año, Chryslers por valor de UN MILLON de pesos, que utilizamos mas Chryslers que cualquier otro automovil y que estamos continuamente agregando mas Chryslers que todas las otras marcas juntas, debe ser prueba completa de que creemos que el Chrysler facilita el transporte mas satisfactorio y economico.

Nuestra experiencia es amplia puesto que nuestros automoviles recorren aproximadamente veinte millones de millas anuales, guiados por cientos de miles de conductores, bajo distintas condiciones de caminos y clima que puedan encontrarse desde Denver al oeste a Washington en el este y desde Milwaukee hasta Mobile, Alabama.

Es obvio que con ochenta y tres sucursales diseminadas por este amplio territorio, nos ha sido necesario desarrollar metodos exactos de calcular cuentas de gastos.

Estas cuentas han demostrado un ONCE porciento de economia para el Chrysler sobre todos las otras marcas, y tambien una reduccion del 33 % en el desgaste y depreciacion del Chrysler. Nuestras comparaciones estan hechas con automoviles que valen desde $ 300.00 menos hasta $ 300.00 mas que el Chrysler.

Es innecesario decir que tanto nuestros clientes como nosotros estamos altamente satisfechos de la belleza, funcionamiento, facilidad de manejo, comodidad, confianza, seguridad y larga vida del Chrysler. En resumen, en nuestro negocio, la economia de funcionamiento y mantenimiento no seria de utilidad alguna sin la popularidad sostenida del automovil con el publico en general.

De Ud. respetuosamente

Saunders Drive-It Yourself Co. Inc.
fdo. Joe Saunders.
Vice-Presidente.

a la hora de comprar un millon de pesos de automoviles este hombre compró Chryslers — no puede usted comprar un Chrysler con entera confianza — ?

Imperial Automobile Co.
Avd. de la Republica 99B A-2356

Las nuevas formas de pavimentación que exige el desarrollo del automovilismo

Uno de los problemas que el aumento constante de la circulación de vehículos a motor ha agudizado y que más preocupa a los que se ocupan de urbanismo, es éste de la estructura de las vías ciudadanas y de los materiales que deben emplearse en su pavimentación.

El aumento constante del tráfico y la revolución que se ha operado en él desde la aparición del automóvil son, en cierto modo, como el sentido crítico de nuestras ciudades edificadas durante siglos y trazadas en épocas en que no era posible prever la aparición de medios de transporte que derribaran las ideas tradicionales. Por lo que al trazado de las arterias urbanas respeta poco o casi nada se puede hacer, ya que no es fácil cosa derribar y construir ciudades, según exigen las necesidades de cada época.

Pero sí se puede trabajar en la dirección que permita encontrar los mejores materiales y las más adecuadas formas de construcción para nuestras calzadas urbanas.

M. Morain, perfecto del Sena, comprueba, por ejemplo, que el número de accidentes no disminuye y la causa la encuentra en el asfalto, el revestimiento de la mayoría de las calles de París. Cuando llueve, los ceches patinan, se atraviesan... Si un transeunte se encuentra en el falso trayecto que a veces se ve obligado a recorrer el coche ya hay un hombre herido. Las soluciones que suelen darse son bien platónicas: no hay medio de colocar un guardia cada cien metros.

M. Giraud, actual director de Obras públicas, de la Prefectura del Sena, amplía esta apreciación del prefecto y dice:

—Evidentemente, el asfalto, en tiempo de lluvia, es resbaladizo; pero tiene ventajas que no nos permiten separarle brutalmente del número de los revestimientos que estamos ensayando. Es la alfombra de la calzada. En otro tiempo se formaba de grandes adoquines. Actualmente está compuesto por pavimento de madera, de cemento o de hidrocarburos. Lo mismo que se extiende sobre un piso de madera una alfombra de lana de material. Es necesario que sea lo suficientemente duro para que resista el desgaste. Rehacer un pavimento cada dos o tres años resultaría exageradamente oneroso. Implicaría, además, una molestia constante e intolerable para la circulación. Debe, pues, resistir los choques múltiples que recibe cuando pasan camiones pesados. Y además, la compresión. Tampoco debe ser muy resbaladizo. ¿Por qué? Por lo ya consignado y su adherencia debe ser tanto más fuerte cuanto más acentuadas sean las pendientes. Su superficie debe ser exacta e indeformable, de manera que presente la vía unida que todos los que la usan exigen. El bombeo debe estar reducido al mínimo, gracias a unos cimientos sólidos.

M. Giraud pasa revista a todos los materiales que hasta aquí han sido utilizados en París. ¿El pavimento de piedra? Es uno de los más viejos que se conocen, ya que existen vestigios de este género de firmes que se remontan a la época de Felipe Augusto (1184). Los primeros adoquines fueron fabricados en las canteras de Fontainebleau.

Pero como los dueños de las canteras no han industrializado sus métodos, la producción francesa atraviesa una grave crisis, y la Municipalidad de París se ha visto obligada a adquirir en el extranjero los adoquines que necesita. Se le reprocha además su sonoridad, y el ruido, en nuestras ciudades modernas, es un factor de agotamiento que es preciso evitar. Pero tiene grandes cualidades. Bien colocado, es homogénico, unido y resistente. Los trabajos que necesita pueden ejecutarse con una velocidad relativa, lo que es una ventaja desde el punto de vista de la circulación.

Para disminuir y hacer desaparecer completamente, si ello es posible, los inconvenientes señalados más arriba, se ensaya en este momento el pavimento mosaico.

Se le instala sobre una base resistente con interposición de una capa de arena fina de débil espesor, sirviéndose de adoquines duros y de pequeñas dimensiones.

La pavimentación de madera también es cosa antigua, ya que se remonta a 1842. Es algo lujoso que no resiste la mediocridad. Es propio para los sitios en que la circulación es intensa, pero no integrada por grandes pesos. Además, en las calles donde la luz no penetra más que muy escasamente, la aireación se hace mal o la circulación es floja, el pavimento de madera se pudre. Se ha luchado desde hace muchos años contra este inconveniente.

Los ingleses, que emplean en Londres con un éxito completo el adoquinado de madera, han proporcionado, desde el punto de vista técnico, enseñanzas preciosas.

A ellos se debe el procedimiento de inmunización por vacío y presión que da a la madera una resistencia contra la putrefacción muy acentuada.

El asfalto es una roca calcárea impregnada de alquitrán, y el alquitrán es una mezcla de hidrocarburos naturales. Se utilizó el asfalto por vez primera en París en 1837. Se le aglomeraba en aquella época con aceite de resina, pero se abandonó pronto el procedimiento. Obteniendo la soldadura de los fragmentos de roca asfáltica por el calor, es como se ha llegado a un resultado verdaderamente práctico. Se amontona el asfalto, extendido en polvo sobre la calzada por medio de un hierro caliente. La roca queda en cierto modo reconstituída por enfriamiento.

A partir de 1921, la curva del asfalto de las calles parisienses sube considerablemente. Este revestimiento presenta una superficie lisa y regular; no produce ruidos y es escasamente sensible, en climas como el de París, a las alteraciones de la temperatura y del estado higrométrico.

Es además impenetrable al agua.

Continúa en la pág. VEINTISIETE

M.E.C.D. 2016

AUTOMOVILISMO Y AVIACION

POR FERNANDO LOPEZ ORTIZ DIRECTOR DE EL AUTOMOVIL DE CUBA

El Nuevo Chevrolet, Notablemente Mejorado, es Digno Producto de una Institución Fabríl de la Reputación de General Motors

La fabricación y venta de automóviles constituye en la actualidad una industria estupenda y gigantesca. No obstante, casi todos recordamos cuando los automóviles eran rarísimos—algo comparable a lo que con el aeroplano ocurre en nuestros días—al paso que ahora en la fábrica Chevrolet solamente se construye un millón de automóviles al año

¡Un millón! No es fácil apreciar lo que este número significa. Para su mejor comprensión, pensemos en que ello representa el montaje de un automóvil cada treinta y dos segundos de las horas laborables—cuatro mil por día. Aun tratándose de la General Motors Corporation, que es la compañía fabricante de automóviles más grande del mundo, tan elevada producción no tiene paralelo.

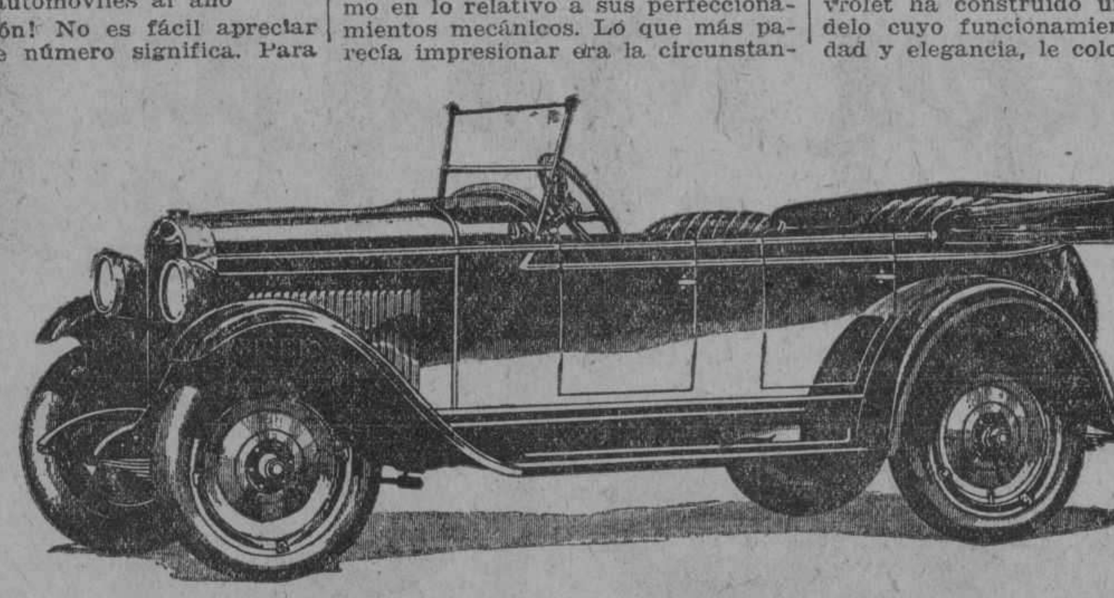

El turismo Cshevrolet, más largo, más vistoso y elegante, es un coche de maravillosos e inesperados refinamientos.

RECEPCION ENTUSIASTA

Desde el momento en que se abrió todos los días hasta bien entrada la noche, los salones de exhibición del Chevrolet bien distribuídos en distintos lugares de la ciudad, vióse constantemente invadidos por un número enorme de personas que habían concurrido allí a ver el nuevo Chevrolet para 1928. Habiendo resultado que tanto por el número de personas como por el interés que éstas demostraron, el acontecimiento revistió mucha mayor importancia de lo que se esperaba.

Traslucíase en el semblante de todos los visitantes un entusiasmo enorme, tanto en lo que respecta a la parte estética del automóvil como en lo relativo a sus perfeccionamientos mecánicos. Lo que más parecía impresionar era la circunstancia de que, no obstante tratarse de un vehículo más grande y ostentar numerosos perfeccionamientos mecánicos—incluso frenos en las cuatro ruedas—el precio no ha sufrido aumento alguno. La mejora más importante, cual es los frenos en las cuatro ruedas, fué objeto de general aplauso.

Los que montaron en los vehículos empleados en las demostraciones, quedaron encantados de la serenidad de su marcha, del funcionamiento uniforme del motor, de la facilidad con que subían las cuestas y de la comodidad con que en ellos se viaja aun donde los caminos son pésimos. La singularísima elegancia del automóvil, la nueva combinación de colores y el capó y carrocería más largos, atrajeron la fervorosa admiración del público por dondequiera que el vehículo pasaba.

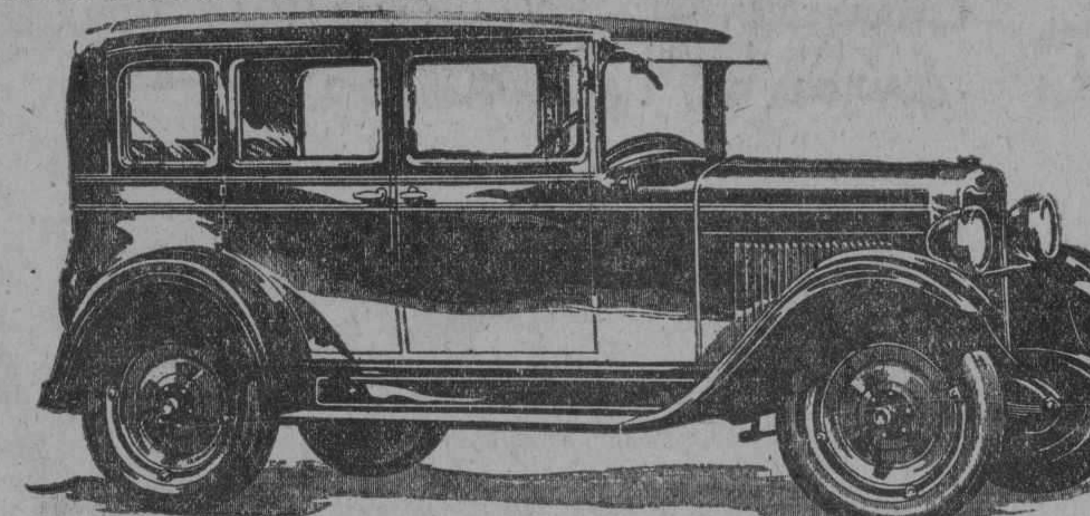

El nuevo Chevrolet Sedan, cuyo acabado interior ha causado muy buena impresión entre los automovilistas habaneros.

El Chevrolet del año 1927 se conquistó en los dominios del automovilismo una posición privilegiada, que no tiene precedentes. No contenta con ello, para 1928 la compañía Chevrolet ha construído un nuevo modelo cuyo funcionamiento, comodidad y elegancia, le colocan muy por encima de sus predecesores, convirtiéndolo en un artículo que marca un nuevo punto de partida en la producción de automóviles de esta famosa marca.

Los calificativos que con más fidelidad caracterizan el nuevo Chevrolet hállanse resumidos en las siguientes palabras empleadas para anunciarlos: Mejor y más grande. Es más grande en su aspecto, y es mejor mecánicamente. La General Motors Corporation, tras varios meses empleados en investigaciones de laboratorio y de innúmeros ensayos en su campo de pruebas, vió coronados sus esfuerzos con la aparición de un nuevo automóvil que eleva a un nuevo nivel la excelencia de que siempre han gozado los productos de este famosísimo organismo fabril.

Es un automóvil más grande. La mayor distancia de 89 mm. (total 2.70 m.) entre los ejes, hace posible una mejor distribución del peso, a la vez que proporciona a los pasajeros mayor seguridad y confort.

El nuevo Cshevrolet visto de frente, donde se puede n apreciar las características más sobresalientes de su nueva y vistosa carrocería.

Gracias a que se le reformó completamente el bastidor—haciéndolo más largo, más bajo, más grueso y más rápido—éste resiste mejor las reacciones y los golpes del camino.

Es un automóvil mejor. Mecánicamente, se han hecho en él muchos importantes perfeccionamientos, siendo el más digno de notarse los frenos en las cuatro ruedas. La adopción de un mecanismo de dirección completamente reformado, provisto de topes de bolas, hace que el manejo de este automóvil sea excepcionalmente fácil.

El freno de mano obra independientemente sobre las ruedas traseras, y proporciona las múltiples ventajas de seguridad de un sistema de seis frenos. La utilización de nuevos engranajes en el eje de levas hace mucho más serena la marcha del motor. La nueva cubierta en que está completamente envuelto el motor, protege eficazmente el mecanismo de las válvulas contra la entrada de tierra y polvo, lo que da por resultado que las válvulas funcionen mejor y más uniformemente. El nuevo sistema "respiratorio" del cárter del cigüeñal aumenta la vida y el rendimiento mecánico del motor, haciendo disminuir el consumo de aceite y eliminando la posibilidad de que el humo del escape pueda molestar a los ocupantes del automóvil.

Se han hecho también numerosos y valiosísimos perfeccionamientos en el famoso motor de válvulas en la culata del automóvil Chevrolet, perfeccionamientos que aumentan su potencia, hacen más serena su marcha y más rápida la aceleración. Una original sima y estupenda mejora ideada por la General Motors Corporation, la constituye el nuevo tipo de muelles con láminas que amortiguan eficazmente las sacudidas del vehículo. Los cuatro frenos, que no traban las ruedas, hacen posible que se ejerza perfecto dominio sobre el automóvil bajo todas las circunstancias. Los neumáticos más gruesos montados en aros más anchos, dan al automóvil mayor comodidad en la marcha, haciendo más fácil su manejo, y dándole mejor tracción.

No existen palabras con las cuales puedan exagerarse los méritos del nuevo Chevrolet de 1928. Su aparición marca una memorable etapa en los dominios del automovilismo, constituyendo un acabadísimo arquetipo en todo lo que significa perfeccionamiento mecánico, seguridad y confort para los pasajeros, y aquella exquisita elegancia que al momento cautiva y subyuga.

La demanda por un automóvil de la mejor clase y de bajo precio, aumenta constantemente. La compañía Chevrolet siempre se ha anticipado a los deseos del público; y para el año 1928 ha construído un a tomóvil tan mecánicamente perfecto, tan sencillo, tan fácil de manejar, tan resistente y tan hermoso, amplio y cómodo, que pone a disposición de los automovilistas un vehículo en el cual podrán confiar por largo tiempo y obtener de él los mejores servicios que imaginarse pueda.

LA INDUSTRIA DE LOS NEUMATICOS

EL AUMENTO DE DEMANDA HA OBLIGADO A AMPLIAR LAS FABRICAS DUNLOP DE BIRMINGHAM

Se está ampliando "Fort Dunlop" cerca de Birmingham, Inglaterra, en cerca de 87,000 piés cuadrados de extensión superficial para hacer frente a la demanda mundial de neumáticos, que va siempre en aumento

En este trabajo de ampliación se están usando:

4 millas de maderamen para techumbre.

81 toneladas de plomo.

741 toneladas de obras de acero.

2,420 piés cuadrados de vidrio.

685 000 ladrillos.

También se está construyendo cerca de media milla de linea férrea de doble vía.

LOS CAZA RECORDS

CAMPBELL PREPARA UN NUEVO BOLIDO

El famoso conductor Campbell está dirigiendo la construcción de un nuevo vehículo para efectuar una serie de tentativas contra los records del kilómetro y de la milla del mayor Segrave

Los ensayos tendrán lugar en la playa de Daytona Beach y el vehículo irá equipado con un motor de aviación análogo al que equipaba el hidroavión ganador de la Copa Schneider.

Las carreteras alemanas son las mejores del continente europeo

Una de las grandes empresas industriales del caucho norteamericanas, ha llevado a cabo una investigación sobre el estado de las carreteras de Europa, tomando como criterio para su encuesta la duración de los neumáticos para automóviles en los diversos países europeos. El resultado ha sido el siguiente:

Inglaterra, cuya red de carreteras es, sin disputa, la mejor conservada de Europa, sirve de tipo de comparación sobre la base del cien por ciento, es decir que, a juicio de la fábrica, los neumáticos que circulan por las carreteras inglesas alcanzan el máximo de duración posible; en los países balcánicos la duración de los neumáticos, en relación con Inglaterra, es tan sólo el treinta por ciento; en Checoeslovaquia el cuarenta; en España el cincuenta; en Francia el sesenta; en Suiza, Holanda y Bélgica el setenta y cinco; y en Alemania, por fin, el ochenta por ciento. De esta estadística publicada por la importante revista de comunicaciones "Verkehrstechnik" resulta, por lo tanto, que las carreteras alemanas son las mejor conservadas del continente europeo.

Anúnciese en el "Diario de la Marina"

No se correrá el Gran Premio de Francia este año

El Gran Premio del A. C. de Francia no se correrá en 1928. Así acaba de acordarlo la entidad organizadora que ha remitido a la prensa el siguiente comunicdo oficial dando cuenta de la suspensión:

"El Automóvil Club de Francia tras de haber consultado a los constructores franceses, que en mayoría se mostraron decididos a no corer el Gran Premeio de 1928, ha decidido no proceder a la organización de dicha carrera.

"La Comisión Sportiva ha suprimido del programa de sus Grandes Premios la prueba del próximo año, pero continúa la organización de la Copa de la Comisión Sportiva, que en 1928 será la Gran Prueba Internacional del A. C. de Francia".

La suspensión del Gran Premio de Francia constituye un fracaso para sus organizadores ya que, aunque quiera culparse a las fórmulas y a los constructores, buena parte de culpa la tiene el A. C. de Francia.

Los Grandes Premios de Francia fueron durante mucho tiempo las pruebas más interesantes del automóvilismo mundial, pero uego fueron perdiendo importancia y fueron superados por los Grandes Premios organizados en otras naciones, que, a pesar de contar con menos tradición automovilista, desplegaron un mayor entusiasmo en la preparación de sus carreras.

Y ahora Francia, la nación europea automovilista por excelencia, se encuentra con que entre sus constructores no puede encontrar el número de vehículos necesarios para asegurar el éxito de una prueba de la importancia del Gran Premio Nacional.

Los organizadores franceses se han descuidado y han sido batidos por los clubs automovilistas jóvenes de otras naciones. z

La Targa y la Copa Florio se disputarán simultáneamente en Sicilia

La primera Gran Prueba Internacional de 1928 será la Targa Florio que se disputará el día 6 de mayo.

La clásica carrera, que puede ser considerada como la prueba que pone más de manifiesta la clase de los conductores, se disputará sobre el circuito de las Madonias de Sicilia y estará magníficamente dotada de premios ya que serán destinadas a tal efecto 400.000 liras. Se establecen premios para la clasificación general y premios especiales para cada una de las categorías.

Las categorías que ifguran en el reglamento son: 1.100 cc.; 1,500 cc.; 2 litros, 5 litros, 8 litros y más de 8 litros. Para los coches que corriendo en la categoría 1,100 cc., no cubiquen más de 1,000 se ha establecido un premio especial.

La copa Florio, que fué definitivamente ganada por la casa "Peugeot" y que fué de nuevo puesta en competición por dicha marca, se disputará este año en Italia, corriéndose simultáneamente con la Targa Florio y sobre la misma distancia, o sean 5 vueltas al circuito de las Madonias.

Dicha copa, en su nuevo período de adjudicación ha sido ganada cada año por una marca diferente (en 1925 "Peugeot"; en 1926 "Bubatti" y en 1927 "Aries") y será definitivamente adjudicada a la marca que la gane tres veces.

A pesar de faltar todavía bastante tiempo ntes de la celebración de la Targa puede darse ya por segura la participación de "Bugatti", probablemente con el siguiente lote de conductores: Dubonnet, Sabipa, Lepori, Mme. Junek. Siendo asimismo segura la participación de las marcas "Tracta" y "Maserati".

La Agencia Cadillac

Dedicará su salón a una exhibicion de

CARROS DE USO

durante toda esta semana.

La mayoría de éstos son automóviles en muy buenas condiciones y de elegante aspecto exterior.

Cadillac, Touring 7 pasajeros, Tipo "57".
Packard Fleetwood, 5 pasajeros, 12 cilindros.
Cadillac Touring, 7 pasajeros, Tipo "61".
Cadillac Faetón, 5 pasajeros, Tipo "61".
Chrysler Faetón, 5 pasajeros, Tipo "60".
Cadillac Touring, 7 pasajeros, Tipo "63".
Marmon Touring, 7 pasajeros, Tipo 1920.
Lincoln Touring 7 pasajeros.
Buick Touring, 7 pasajeros.
Hudson Limousine, 7 pasajeros.

Facilidades de pago

Ross Cadillac Company of Cuba, S. A.

Avenida Washington (Marina) 12. Tel. U-1088

HABANA

HOY

¡Aquí está el Pontiac de 1928! Las ventas de esta marca durante el pasado año han sido mucho mayores de lo que se esperaba, y en consecuencia la fábrica ha podido ahora introducir muchísimas reformas sin aumentar el precio.

El nuevo modelo tiene frenos en las cuatro ruedas, ventilación del cárter, indicador de gasolina en el tablero, regulador termostático para el agua, e infinidad de otros detalles que rara vez suelen hallarse en automóviles del precio del Pontiac.

Las nuevas carrocerías tienen un aspecto elegantísimo, el cual es realzado por su fino acabado en hermosas combinaciones de la durable pintura Duco. La instalación más baja del radiador acentúa la longitud del vehículo.

La adopción de un nuevo tipo de culata de cilindros da al Pontiac extraordinaria fuerza y gran velocidad de aceleración, así como la docilidad en vías de mucho tráfico que solamente puede obtenerse de un automóvil de seis cilindros.

El aumento de compresión ha ha resultado en un aumento de 12% de la fuerza de tracción. La gasolina es alimentada al carburador por una bomba de presión cuando las condiciones de la marcha del vehículo exigen más fuerza que de ordinario.

El nuevo Pontiac es por todos conceptos un automóvil mejor y más fino que nunca y, sin embargo, su precio es el mismo que antes.

Distribuidores para Cuba:

LAWRENCE B. ROSS CORPORATION, S. A

Calle 25, entre Marina e Infanta — Habana

EL LANDO IMPERIAL muestra el aspecto elegantísimo de las nuevas carrocerías. Indudablemente el nuevo Pontiac es mucho más bonito que los modelos anteriores.

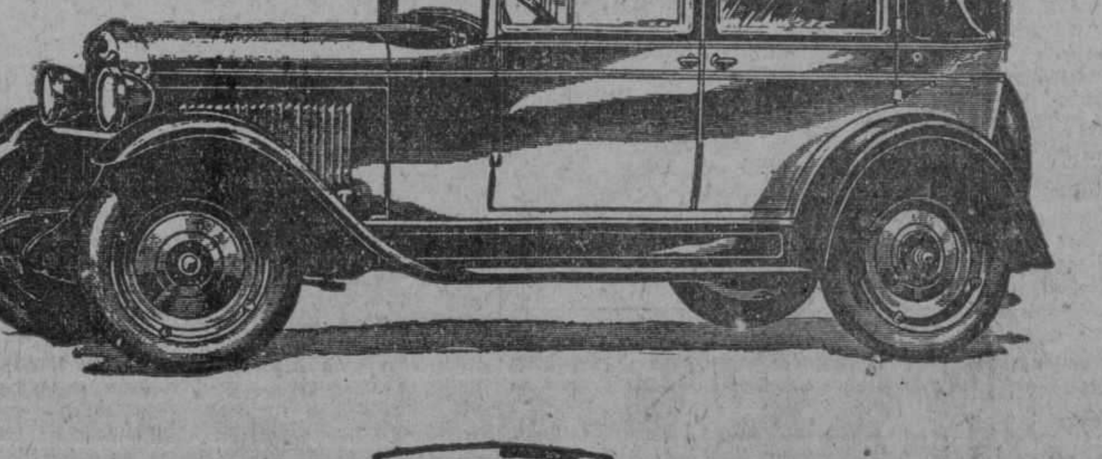

M.E.C.D. 2016

AUTOMOVILISMO Y AVIACION

POR FERNANDO LOPEZ ORTIZ DIRECTOR DE EL AUTOMOVIL DE CUBA

La Sorprendente baja de Precios de los Automoviles Whippet ha sido la Nota Sensacional de la Semana Automovilista

Las nuevas formas .....

Viene de la página VEINTICINCO

En cambio, se desgasta muy pronto y resiste difícilmente los choques. Su uso es, pues, menos indicado para las calles de circulación pesada. Es resbaladizo, pero este defecto aparece sobre todo cuando el aseo del piso deja que desear.

Si por medio de lavados frecuentes, seguidos de limpieza por limpiadores de caucho, no se deja permanecer en la superficie los barros grasientos que la circulación deposita, el peligro de patinar se atenúa en proporciones considerables. No parece, pues, que esté muy justificado el reproche que se ha venido haciendo al asfalto.

El asfalto comprimido ha sido empleado, sobre todo para las calzadas de las calles estrechas en las que el aire y el sol penetran con dificultad.

El hormigón fué introducido para la pavimentación bajo la República.

Desgraciadamente, los hormigones ordinarios tardan en secar y si se acelera con cementos rápidos, es a costa de gastos muy superiores. El hormigón es de fácil limpieza. Además es poco resbaladizo. Se han hecho diversos ensayos en varios puntos de París. Tomando algunas precauciones se ha portado bien en las vías donde predomina la circulación automóvil.

LAS INVESTIGACIONES ACTUALES

Después de la guerra se experimentan otros revestimientos que se derivan de los precedentes. Se les llama revestimientos modernos. Tales son los tarmacadams Tabary y Aztec, de los cuales, el segundo parece tener éxito en las vías de circulación reducida, mientras que el primero no ha dado más que resultados mediocres; los hormigones y morteros asfálticos (procedimientos Ronolastic, Trinidad, Aztec, Bitulithe), establecidos sobre hormigón cuya "conducta" puede ser considerada como satisfactoria.

Son menos resbaladizos que el asfalto comprimido. Los declives de 4 centímetros han sido abordados con estos revestimientos mientras que no puede pasarse de 20 a 25 milímetros con los otros.

Los hormigones bituminosos, fundidos al fuego, son casi tan costosos como el asfalto, pero su empleo en seguida evitando un montón de operaciones. La lluvia o la humedad el día de su fijación, no tienen ninguna influencia sobre su formación y su solidez. Parecen menos resbaladizos que el asfalto comprimido y que los morteros asfálticos. Pero todavía se está en período de pruebas y no puede formarse sobre ellos juicio definitivo.

Las losas asfálticas o asfalto-bloque, han dado resultados interesantes en las vías de circulación media o débil. Es un aglomerado de 72 por 100 de pórfido granulado, de 20 por 100 de dolomite pulverizado y de 8 por 100 de productos bituminosos. La mezcla se moldea, sometida a una temperatura de 150 grados y a una compresión de 300 kilos por centímetro cúbico. Ha fracasado, no obstante en las vías de circulación intensa. Además, resiste mal la acción de la humedad. No se puede, pues, emplearlo en las calles sin pendiente ni en aquellas en que son necesarios lavados repetidos.

El asfalto sintético es un procedimiento interesante, completamente análogo, por lo demás, al asfalto comprimido. La única diferencia entre los dos está en la composición del polvo asfáltico.

Mientras que, para el asfalto ordinario este polvo está constituído por la roca natural seca y finamente molida, en el asfalto sintético es obtenida por la mezcla con alquitrán de una roca calcárea pulverizada. El interés de este material reside en que la parte inerte (el polvo calcáreo) puede obtenerse con facilidad.

Se están ensayando también **briques gresées** (procedimiento Silifer, Castries, U. S. A.). Se van a experimentar los adoquines de escoria vitrificada (procedimiento Rigot), que podrían constituir un subproducto interesante para las centrales eléctricas de incineración de basura y las fábricas de gas.

Estos revestimientos establecidos sobre bases de hormigón o de macadam, con lecho de arena fina, se presentan bajo el aspecto de adoquines americanos en ladrillo vitrificado (Silifer y Castries), o bien en forma de pavimentación de mosaico (Rigot) cuyo empleo se ha extendido mucho en París durante estos últimos años.

Las aplicaciones modernas implican, de una manera general, una garantía de reparación muy prolongada: diez años para el hormigón, doce para los revestimientos asfálticos cilindrados o fundidos, y quince para el asfalto sintético.

Los primeros tiros de la tan anunciada guerra entre los carros de bajos precios, han sonado ya, y la primera sorpresa nos la ofrece "Willys-Overland" poderosísimos fabricantes de automóviles cuya reputación es universal por la calidad superior de sus productos, pero indudablemente la entidad manufacturera que menos se consideraba como beligerante en una guerra en que están empeñadas las dos firmas más poderosas de la industria automóvil.

Gallarda y airosa la actitud de la Willys-Overland, que modestamente, sin alardes, ha venido desarrollando sus actividades industriales y financieras hasta colocarse a la vanguardia en el momento más crítico y peligroso, cuando el fracaso significa desaparecer para siempre del mercado, pero no atemorizándose por la movilización de las poderosas huestes contrarias. Su actitud demuestra la solidez de criterio, la absoluta confianza que la compañía tiene depositada en la inmejorable calidad de sus automóviles Whippet.

En julio del pasado año de 1927, la Willys-Overland anunció al mercado mundial que en su primer año había fabricado y vendido nada menos que cien mil automóviles Whippet de 4 cilindros. Este anuncio, aunque causó la natural sensación, no mereció la atención debida, el público estaba intrigado en conocer detalles de las actividades de los fabricantes que como más antiguos gozan de mayor popularidad, tal parece que aquel anuncio no fué más que la clarinada de alerta que desde sus fábricas de Toledo, en el Estado de Ohio, lanzaba el señor John N. Willys, una de las figuras más simpáticas de la industria, incansable industrial cuya historia es por sí gloriosa.

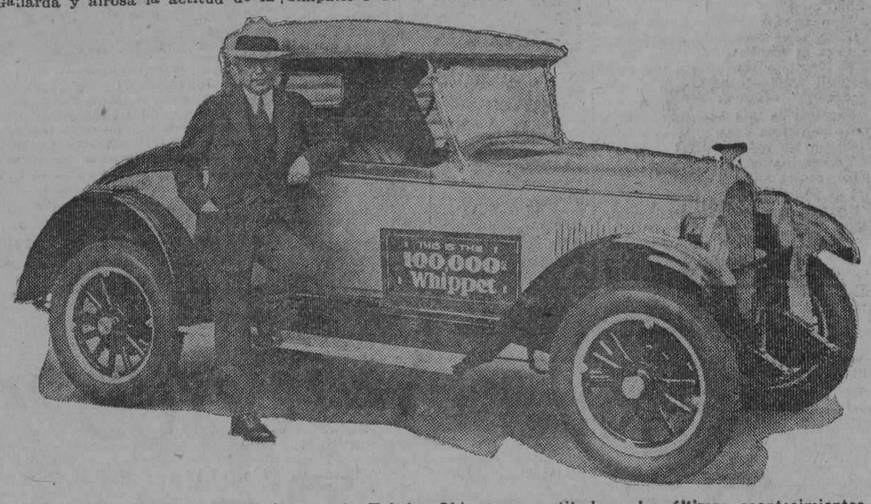

John N. Willys, el famoso fabricante de Toledo, Ohio, cuya actitud en los últimos acontecimientos automovilistas han sido muy comentados.

En los últimos días hemos estado oyendo continuamente los nuevos precios de los fabricantes de los coches de precios bajos, sendos anuncios en los periódicos de todo el mundo llaman la atención pública, estos anuncios podíamos considerarlos como las trincheras en la línea de combate, cada baja de precios es un salto hacia el frente avanzado; pero hasta ahora no contábamos nada más que con dos beligerantes, la aparición del tercero ha sido sensacional y el anuncio de la Willys-Overland rebajando nada menos que $200 en su tipo turismo y $285 en el Coach, ha causado, por lo inesperado, la sorpresa de las potencias en guerra. No se había contado con él y con gallardía reclama una posición legítimamente conquistada en largos años de febril y constante desvelo.

La figura de John N. Willys ha surgido esplendorosamente en la primera línea de los industriales modernos, con caracteres tan fuertes como sólida es la reputación de la entidad que dirige.

El cronista, que ve en la actitud de John N. Willys, un beneficio para el automovilismo, puesto que cuanto más encarnizada sea la lucha, mayor provecho obtendrá el público, felicita a la Willys-Overland por su valerosa acción y hace votos por que no sólo pueda mantenerse, sino que avance en la línea que se ha trazado.

Como consecuencia, el representante de la Willys-Overland en la República de Cuba, nuestro meritísimo amigo el señor Pelayo Quintero, ocupa también un puesto preeminente en la actualidad automovilística.

Para él, iguales deseos.

La "Willys Overland" rebaja sus precios en su Modelo

WHIPPET

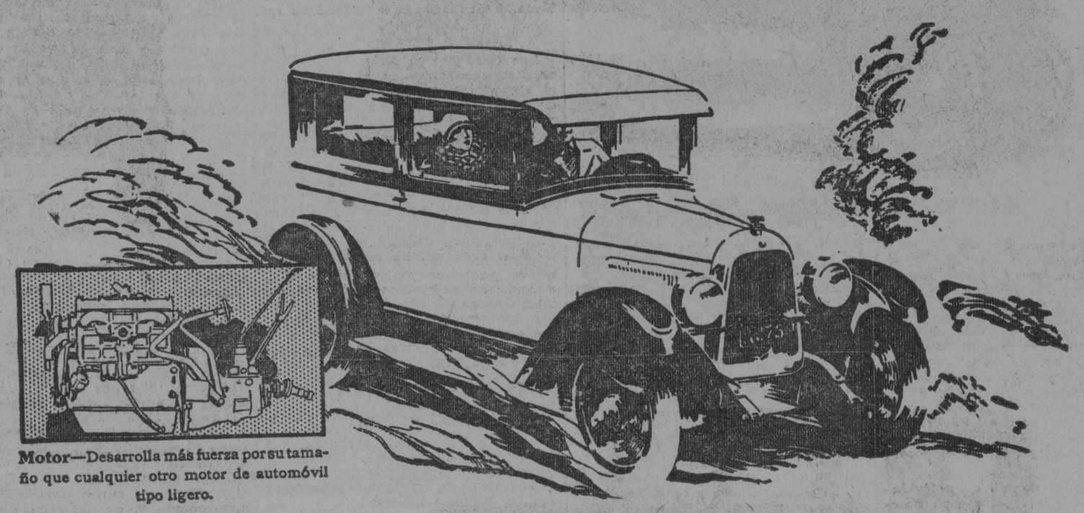

Motor—Desarrolla más fuerza por su tamaño que cualquier otro motor de automóvil tipo ligero.

Centro de Gravedad Bajo—Para mejor Comodidad de paseo y mayor Seguridad de conducción.

Frenos GRANDES en las Cuatro Ruedas—El Primer automóvil ligero en introducir esta característica de seguridad.

La "Willys Overland" autoriza por cable rebajar el precio de sus carros, sin haber variado la calidad.

Antes de invertir su dinero, compre lo experimentado.

Las pruebas siempre cuestan caras.

El WHIPPET, por sus 100 pulgadas de base de rueda, paga el mínimum de contribución.

	Tipo Standard Antes	Ahora
Turismo	$ 885.00	$ 650.00
Coupé	990.00	790.00
Coach (Sedan dos puertas)	1.100.00	815.00
Landau	1.250.00	990.00

No hay otro automóvil que pueda duplicar el valor intrínseco del Whippet. Haga usted hoy mismo un paseo de prueba en el Whippet y compare sus propiedades con las de otros automóvils ligeros.

Turismo
Coach
Sedan

OVERLAND Whippet

Roadster
Coupé
Cabriolet-Coupé

Grandes Facilidades de Pagos

Representante:

San Làzaro e Infanta PELAYO QUINTERO *Teléfono U-4753*

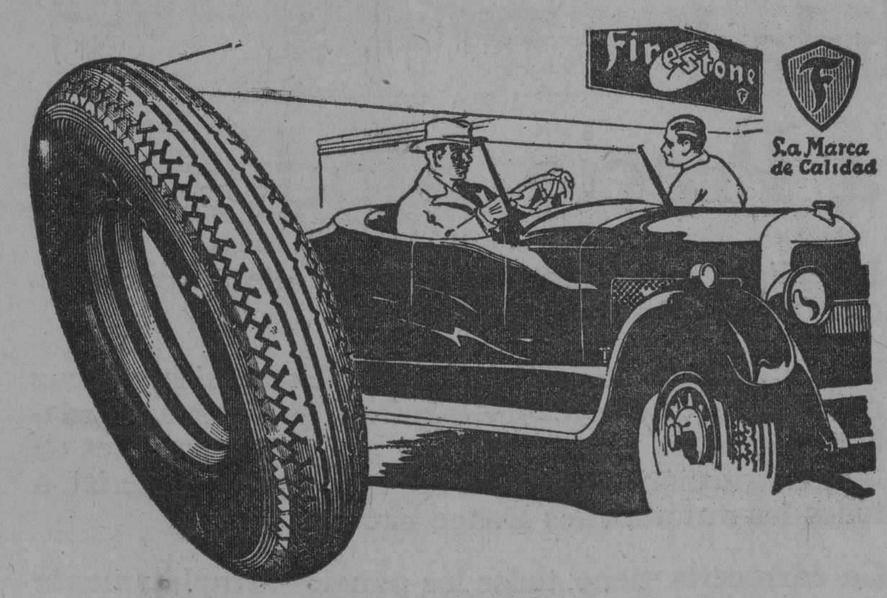

Modelo de calidad y duración

Desde el punto de vista de los factores de que dependen la calidad y el valor de una goma, FIRESTONE es modelo de calidad y duración.

Diseñado y construído con el objeto de acercarse al ideal en servicio, han entrado en su construcción la mejor calidad de materia prima después de escrupulosa selección, esta norma ha hecho que el mundo entero reconozca en el nombre FIRESTONE la mejor garantía de calidad.

En numerosas pruebas se ha demostrado que el rendimiento de las gomas FIRESTONE es muy superior al rendimiento de las demás. El procedimiento especial Firestone de inmersión en caucho líquido aisla cada fibra de cada cuerda y a todas las cuerdas entre sí, consiguiendo con esto, más elasticidad y flexibilidad, quedando suprimido el rozamiento interno tan perjudicial a la duración de la goma. Este procedimiento es exclusivo de FIRESTONE y es la última palabra en lo que se refiere a construcción de gomas de automóviles.

FIRESTONE TIRE & RUBBER CO. OF CUBA
HARVEY S. FIRESTONE
Presidente.

Oficinas y Almacén:
Edificio FIRESTONE
E. Villuendas 179½
(Antes Concordia)

Teléfono (U-5391
Centro Privado (U-1873
Telégrafo Firestone
Habana

Firestone

EL RESTAURANT DEL ARISTOCRATICO AUTOMOVIL CLUB DE CUBA FUE INAUGURADO CON UNA SIMPATICA FIESTA

Un selecto número de socios e invitados saborearon el equisito menú magistralmente condimentado por el doctor Cawley.

Los socios del Automóvil Club de Cuba, en el banquete inaugural del restaurant del Club

Con un espléndido almuerzo quedó inaugurado el viernes último el restaurant del aristocrático Automóvil Club de Cuba, en su elegante palacio de la Avenida de Maceo número 50.

Invitados por el señor Andrés de Terry, presidente insustituíble del Club y por nuestro compañero el señor Manuel Ecay y Tovar, director de la revista 'A. C. C.", tuvimos el gusto de participar de este ágape, por cierto muy íntimo, pues de él no participó más que un reducido grupo de socios, quedando inaugurado el restaurant del Club.

Haciendo honor a la fiesta, el clubman doctor Cowley asumió la responsabilidad de condimentar los exquisitos manjares que habían de ofrecerse a los comensales. El doctor Cowley cumplió su cometido a la perfección, plato por plato se superaba y por todos mereció sinceríssimos elogios. Difícilmente, dada la maestría y el exquisito gusto del "chef" del pasado viernes, difícil, repetimos, será encontrar digno sustituto.

El "chef" doctor Cowley lució sus habilidades en el siguiente menú:

Acemitas trufadas Cubanacán.
Filete de Pargo a lo Terry.
Rizoto Guarnicini de Pichones a lo Angelini.
Ensalada Manolito.
Postre:
Gelatina a lo Gelabert.
Café; Tabacos.
Vinos: Blanco Chablis Automóvil Club de Cuba; Tinto Rubí Automóvil Club de Cuba.

Gran porvenir tiene el restaurant del Automóvil Club, no sólo porque su nombre es una garantía para el asociado, sino por el magnífico lugar, tan agradable y encantador como imposible de ser sustituído. Su terraza es, como bien podíamos llamar, un balcón sobre el Golfo, la suave brisa que nos acaricia en los días caniculares, o sea más del setenta por ciento de los días del año, es el principal atractivo de este encantador lugar y huelga hacer mención de los otros muchos atractivos que ofrece este simpático Club, cuyos socios, verdaderos clubman, han sabido llevar a él un ambiente amable y acogedor.

Nos sentimos obligados, en justa recompensa, con el doctor Cowley y los estimadísimos amigos que tan agradables momentos nos proporcionaron y estas mal trazadas líneas son de sincero elogio al exquisito menú ofrecido y de felicitación a los iniciadores y propulsores de esta magnífica idea que no tenemos duda ha de ser acogida con entusiasmo por los numerosos asociados, a quienes enviamos también una merecidísima felicitación por mantener al frente de la Directiva hombres que con sus iniciativas y buena voluntad mantienen el Club entre los mejores del mundo.

Anúnciese en el "Diario de la Marina"

M.E.C.D. 2016

AUTOMOVILISMO Y AVIACION

POR FERNANDO LOPEZ ORTIZ DIRECTOR DE EL AUTOMOVIL DE CUBA

SAMMY TOLON EN LA AGENCIA PACKARD

Una noticia de alto interés en nuestro mundo automovilista tenemos que comunicar a nuestros lectores: El señor Samuel T. Tolón, ingresó en la organización de la casa J. Ulloa y Compañía, agentes de los automóviles **Packard, Hudson** y **Essex** y camiones **White.**

En sus nuevo centro de actividades, el señor Tolón ,el amigo Sammy, como cariñosamente le llamamos todos, habrá de multiplicar los triunfos que tanto le han enaltecido durante su brillante carrera en el giro de automóviles.

Tolón es de los nombres que prestigian una marca y cabe decir que él ha buscado también marcas que prestigien su nombre.

El complemento mutuo es perfecto y por esto le auguramos un éxito rotundo en las iniciativas que desarrollará en el Departamento de Ventas de la casa Ulloa.

Condiciones tiene para ello.

La mejor es que sclo tiene amigos porque la amistad es su culto y la prodiga con nobleza y caballerosidad, nsio solo dentro la esfera social como clubman distinguido, sinó dentro del árido campo de los negocios, cosa más notable todavía.

Al cumplir ante el público y sus innumerables amistades el encargo que nos hizo de enviarles un cordial saludo desde su nueva "base de operaciones", le saludamos a nuestra vez, y felicitamos a los agentes del **Packard** por los nuevos éxitos que habrán de tener esa prestigiosa marca, contando en su organización de ventas con figuras de la talla de Samuel Tolón, y otros.

Un aplauso al señor Ulloa por su tacto selectivo.

La Sociedad de Ingenieros del Automóvil

El programa de conferencias

La Sociedad de Ingenieros del Automóvil de Francia, de cuyos trabajos nos hemos ocupado en diferentes ocasiones, ha elaborado un interesante programa de conferencias que comprende temas de interesante actualidad.

Equilibraje, forma de culatas, carburación, encendido, escape a fin de carrera, ruedas delanteras motrices, demultiplicadores de transmisión, suspensión a ruedas independientes, y otras cuestiones interesantes serán tratadas y discutidas en las conferencias de la entidad de técnicos franceses.

Los records sobre larga distancia

En el autódromo de Montlher y M. y Mme. Bruce atacan el record de las 15,000 millas

Los conductores M. y Mme. Bruce, han empezado en el Autódromo el record del Mundo de las 15,000 de Montlhery una tentativa contra millas (24.140 km.), lo que representa una marcha interrumpida de 10 días y sus correspondientes noches.

Los conductores se relevan en el volante del coche cada ocho horas durante el día y cada cuatro horas durante la noche. La media que mantienen es de 127 km. por hora y el vehículo que utilizan es un coche A-C de 1,500 cc. de fabricación inglesa.

Ca han sido batidos varios records internacionales (de la clase 1,500). Son ellos: el de 4,000 kms. cubiertos en 31 horas 21' 20" 25-100 a la media de 127 kms. 568, el de las 3.000 millas en 37 h. 51' 18" 11-100 a la media aproximada de 127 km. y el de los 5,000 kms. en 39 h. 16' 39" 96-100 a la media de 127 kilómetros 200.

Todos estos records pertenecían a los pilotos Delalande y Chalarnel que los habían establecido el 3 y 4 de octubre de 1925, en Monthlery con un Rolland Pillain.

TENGA DOS AUTOMOVILES EN USO DIARIO

2.700.000 familias en los Estados Unidos poseen más de un automóvil

Veremos en el futuro a toda familia pudiente poseer dos automóviles? Si esto aun nos parece lejos aquí—el artículo lo tomamos de una revista belga—en Estados Unidos está en vías de ser una realidad. Al menos así puede suponerse consultando la estadística levantada por la Cámara Nacional del Comercio de Automóviles Americana.

Más de 2.700.000 familias americanas posee en la hora actual más de un coche. El progreso marcado sobre la situación de 1920 es fabuloso cuando se recuerda que las estadísticas de esa época indican como poseyendo más de un auto 12 familias sobre 1000!

El hecho de poseer varios coches puede provenir de diversas causas según sean también las circunstancias, pero hay que tener en cuenta algo muy importante: el garage. En la mayor parte de las casas construídas actualmente en las proximidades de las grandes ciudades, el arquitecto ha previsto un garage con capacidad por lo menos para dos coches y esta previsión está a punto de convertirse en una necesidad. Poco más o menos el 18 por cien de las familias dueñas de automóviles poseen más de uno y cuando se considera el conjunto de todas las familias americanas se consta que una sobre diez, por lo menos, es propietaria de dos automóviles.

Veamos el método empleado para determinar el número de familias que, en Estados Unidos, tienen más de un vehículo:

Número total de autos en circulación, 19.273,000.

Automóviles pertenecientes a firmas comerciales. 1.140,000.

Coches particulares, 18.097,000.

Número de familias en Estados Unidos, 27.500,000.

Porcentaje de familias que tienen automóvil, 55.7 por cien.

Número de familias propietarias de automóviles, 15.317,500.

Número de coches que restan después de haber atribuído uno por cada familia, 2.779,500.

La cuestión radica ahora en saber si esos coches suplementarios deben ser repartidos a razón de uno por familia. Esta regla, bien entendido, no es erclusiva, pues hay familias que poseen tres y cuatro automóviles. Este último caso, sin embargo, no es tan frecuente como para influir en el gran total, pues se puede decir en cifras redondas, que 2.700.000 familias disponen de más de un vehículo.

Para llegar a establecer el número de familias americanas propietarias de automóviles a un porcentaje de 55.7, la encuesta fué dirigida a más de 4.101,000 familias. Veinte mil cuestionarios fueron enviados por la Cámara Nacional de Comercio de Automóviles a propietarios de autos elegidos al azar en diez Estados diferentes. Las respuestas dieron un promedio de 30 por cien de poseedoras por lo menos de dos autos.

El cuestionario pedía que se indicase a qué usos estaban destinados esos automóviles. Veamos algunas repuestas, desde luego, las más originales.

1. Un coche para los negocios del padre y otra para la familia.
2. Uno para las necesidades diarias de la granja y otro pra ir a la ciudad.
3. Uno para permitir a los niños concurrir a una escuela apartada y otro para la familia.
4. El segundo coche es un viejo automóvil invendible, del que aún se "extraen" algunos servicios.
5. Preferimos dos coches chicos y de poco consumo (uno abierto y otro cerrado) a un mastodonte!
6. Todos los hijos cuando tienen 18 años reclaman un coche.

Los precios bajos fijados en Estados Unidos para ciertos coches han dado oportunidad a los automovilistas para mantener dos coches, pues los precios que hubieran podido obtener con la venta del primero usado, habrían resultado siempre muy bajos, en razón, precisamente, de su poco costo.

Es evidente que una encuesta realizada dentro de pocos años revelará un progreso formidable. En efecto, deducción hecha de las familias poseedoras de dos automóviles no queda sino 13.000,000 de familias americanas poseedoras de un solo coche hasta el presente.

La Cruz Roja Argentina utiliza una ambulancia Studebaker

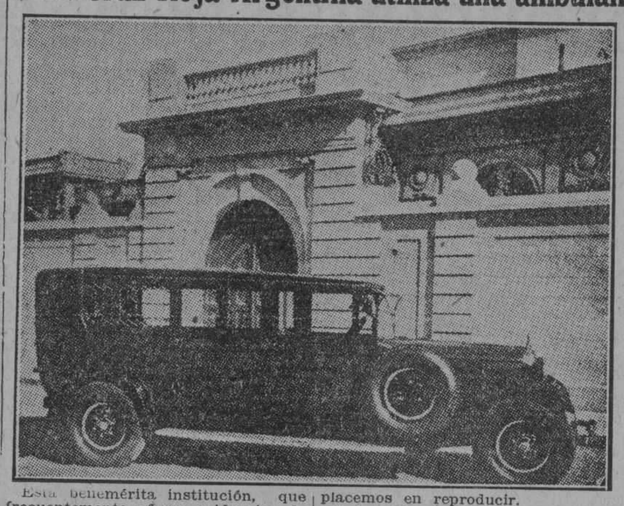

Esta benemérita institución, que frecuentemente ofrece evidencias de su marcha progresista, acaba de incorporar a su equipo, un notable elemento. Se trata de una ambulancia lujosísima y completa, último modelo de la conocida casa Studebaker, y cuya fotografía nos complacemos en reproducir.

Indudablemente, transportar enfermos o heridos en forma correcta, es, si se quiere, una obligación moral, pues la forma en que sean transportados al hospital ciertos pacientes, dependen en alto grado su curación en determinado tiempo. Por lo tanto, una ambulancia debe ser eficiente, debe ofrecer comodidades amplias a los pacientes, y debe ser de un funcionamiento seguro y confortable.

Estos principios vitales han sido bien observados por la CCruz Roja Argentina, al inclinar su elección hacia las ambulancias Studebaker, las que representan la última palabra en esta clase de vehículos. En ella están representadas las cualidades requeridas, y en su máximo grado.

El Chassis, de 4.01 metros, entre ejes, ha sido especialmente diseñado y robustamente construído, para soportar el arduo trabajo a que se le destina. El motor Studebaker seis grande, silencioso y seguro, garantiza funconamento en cualquier emergencia.

La carrocería, que sigue las graciosas líneas de una limousine, está pintada de laca. El acceso al interior es fácil, debido a la escasa altura del piso al nivel del seulo, y también por la gran anchura de la puerta trasera, que mide 1.21 metros. Asientos plegadizos, tapizados, brindan al acompañante comodidad. Largos muelles y gomas ballón garantizan el confort de marcha. La ventilación patentado de Studebaker, a prueba de agua.

El equipo es muy completo, e incluye: una camilla plegadiza Bongardner último modelo, botiquín, ventilador eléctrico, calefactor, asientos para acompañantes, floreros y varias luces interiores. En el exterior, defensas delanteras y traseras, farol auxiliar, quinta rueda armada y amortiguadores.

NASH

Es Sinónimo de Valor en Todo el Mundo

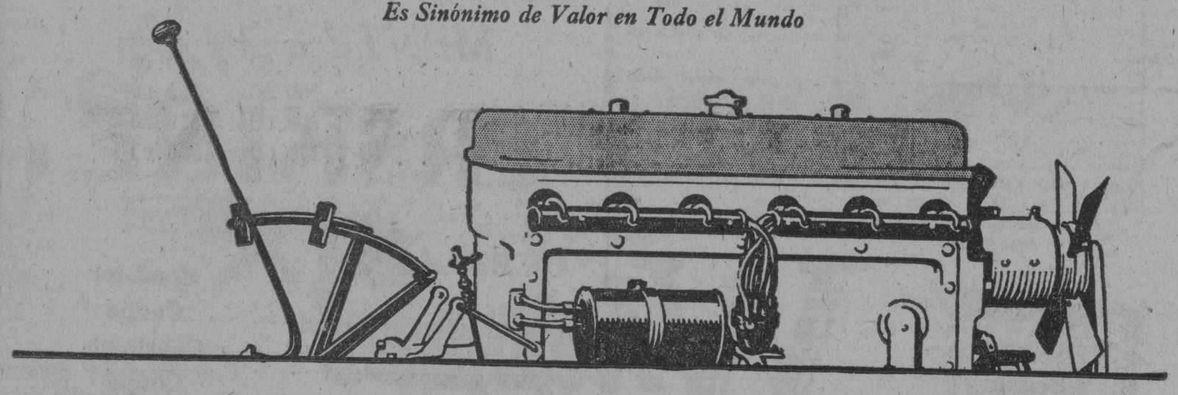

El Motor NASH con Válvulas-a-la-Cabeza *Desafía al Mundo*

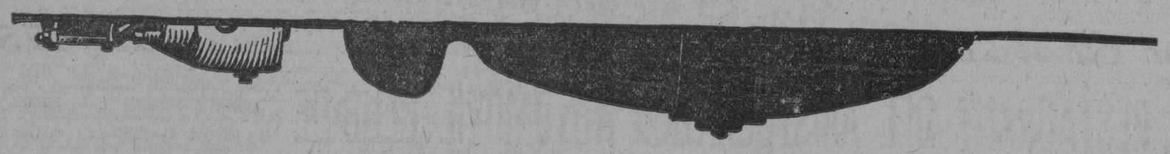

Nash desafía al mundo para mostrar otro motor de coche de pasajeros, con válvulas-a-la-cabeza o de otro estilo, que sea tan potente en su tamaño, tan incansable en su marcha, tan vivo en su aceleración y además tan suave y silencioso a cualquier velocidad como son los Motores Nash Advanced y Special Six con Válvulas-a-la-Cabeza!

Someta un Nash a las pruebas que desee, el motor siempre funcionará perfectamente. El por qué es que su construcción es más esmerada y sus pruebas e inspecciones son más completas y rigurosas. Por ejemplo, cada Motor Nash Advanced Six recibe 15 horas *extras* de recrudecidas inspecciones antes de instalarlo en el coche de usted.

Antes de que compre su nuevo coche, pregunte a todos los vendedores de autos: "Cuántas chumaceras principales?"

Nash fué el primero en encerrar y sellar el mecanismo de válvulas para mayor protección y quietud, esta característica ahora ha sido copiada en los motores con Válvulas-a-la-Cabeza de otros fabricantes.

Pruebe los otros, después pruebe el Nash para convencerse de que Nash *está a la vanguardia en funcionamiento de motores con Válvulas-a-la-Cabeza así como en valor de coches!*

AGENTES:

MIGUEL MIGUEL Y CIA., S. en C.

AVENIDA DE WASHINGTON Núm. 16.—TELEFONO U-4959
SERVICIO, LUACES, No. 2.—Telf. U-1230

(6060)

La Serie Mayor

DODGE BROTHERS

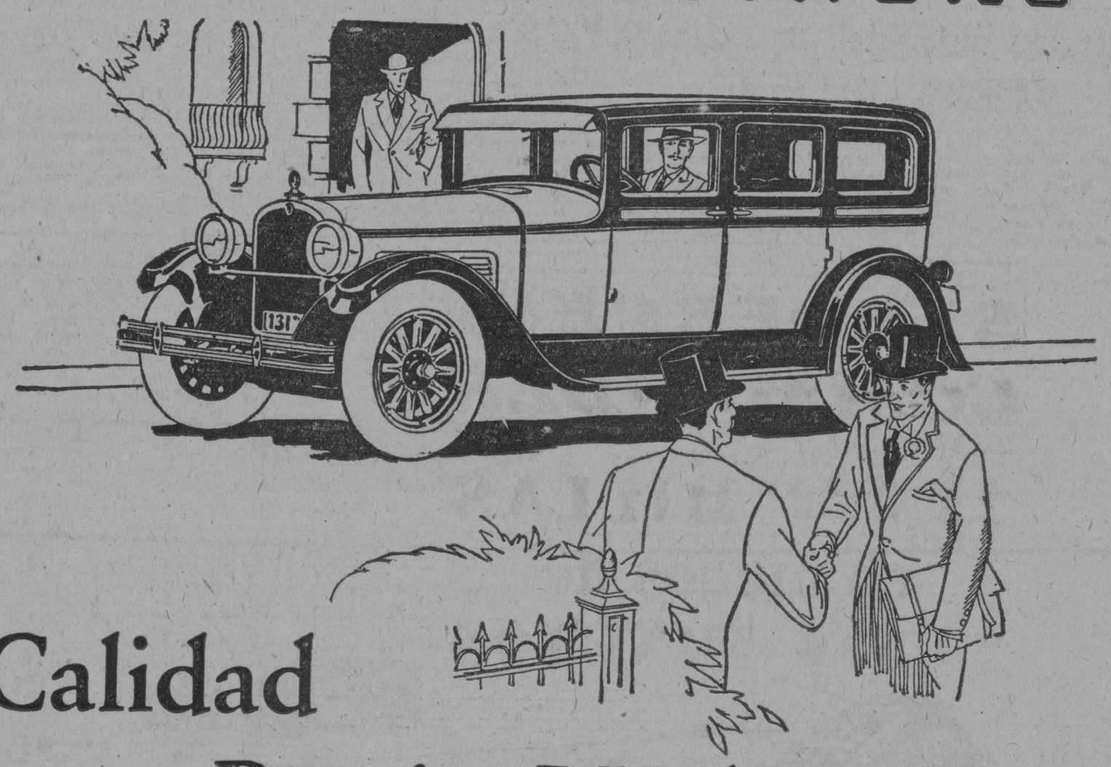

Calidad a Precio Moderado

La calidad es evidente en cade detalle de construcción y de equipo del modelo "Senior."

En su bastidor resistente, en sus firmes ejes y eficaz mecanismo de dirección—lo mismo que en sus guardabarros gruesos y pesados—hay pruebas elocuentes de la construcción de calidad superior que caracteriza a todos los automóviles Dodge Brothers.

La carrocería tiene todos los paneles completamente amortiguados con almohadillas de fieltro, lo que introduce un mayor grado de quietud en el interior—comodidad considerada hasta ahora exclusiva de las carrocerías construidas a la orden.

El motor, gracias a su enfriamiento, lubricación y órganos de construcción perfeccionada, se distingue por méritos intrínsecos que le imparten un funcionamiento impecable—méritos fundamentales que contribuyen, con singular acierto, a colocar a este modelo "Senior" a la vanguardia de los vehículos comprendidos en la categoría de su precio.

ORTEGA Y FERNANDEZ

Oficinas: 23 y P — HABANA — Exposición: PRADO No. 47

M.E.C.D. 2016

AUTOMOVILISMO Y AVIACION

POR FERNANDO LOPEZ ORTIZ DIRECTOR DE EL AUTOMOVIL DE CUBA

La opinión del sabio Edison sobre el automóvil

Un periódico americano abrió una encuesta entre difirentes personalidades, siendo curiosas algunas de las contestaciones recibidas.

Edison, el famoso inventor americano, envió su contestación al cuestionario siendo sus respuestas las siguientes:

Primera pregunta.—¿Cuál fué su impresión sobre el automóvil al aparecer los primeros modelos hace 20 años?

Respuesta.— Mi primera idea fué que su principal aplicación debía ser el turismo y el "camping".

Segunda pregunta.—¿Cuál ha de ser la influencia del automóvil en el desarrollo de una nación?

Respuesta.—Debe influir muy favorablemente en el mismo.

Tercera pregunta.—¿Ha influído el automóvil en el desarrollo del deporte en América.

Respuesta.—Los sports estaban plenamente desarrollados en los Estados Unidos antes de que popularizara el automóvil.

Cuarta pregunta.—¿Qué influencia ha tenido en la vida de familia americara el automóvil?

Respuesta.—Ha influído muy favorablemente, permitiendo el establecimiento de viviendas saludables en las afueras de los núcleos ciudadanos.

Quinta pregunta.—¿Qué influencia ha tenido el automóvil en el bien estar de la humanidad?

Respuesta.—No conozco otro invento que haya aumentado la felicidad de tantas personas como lo ha hecho el automóvil.

Sexta pregunta.—Cuál has sido el mejor resultado que ha proporcionado el automóvil?

Respuesta.—La salud y la felicidad que ha proporcionado.

Séptima pregunta.—¿Le parece probable alguna evolución radical en el automóvil?

Respuesta.—No veo ninguna probable.

Octava pregunta.—Según su experiencia ¿cuál es el progreso más deseado?

Respuesta.—La utilización del motor rotativo. Además debe ser mirada con interés la reducción del precio y el aumento de calidad general de la máquina

Novena pregunta.—¿Cree en el desarrollo del transporte de pasajeros y mercancías en automóvil?

Respuesta.—Pienso que esta rama del automovilismo ha de alcanzar una formidable expansión y me figuro que los vehículos utilizados a dicho efecto serán autobuses eléctricos con trolley.

Décima pregunta.—¿Cree, pues, en la generalización de los automóviles con trolley?

Respuesta.—No, los vehículos con trolley solo se aplicarán en las líneas regulares de transporte.

11a. pregunta.—¿Qué producto substituirá a la gasolina.

Respuesta.—A mi entender el petróleo es el substituto que cuenta con más probabilidades de éxito.

12a. pregunta.—¿Cree usted posible la substitución del caucho como elemento constitutivo de los neumáticos?

Respuesta.—El caucho es un elemento casi insustituible y dudo pueda encontrarse otra substancia capaz de substituirle con ventaja en los neumáticos.

13.a pregunta.—¿Qué opinión tiene sobre la obtención sintética del caucho?

Respuesta.—La obtención sintética del caucho ya es un hecho, pero su precio de coste no le permite competir con el caucho natural.

14.a pregunta.—¿Considera al avión como a un substituto del automóvil?

Respuesta.—No.

15a. pregunta.—¿Qué opina usted de los frenos sobre las quatro ruedas?

Respuesta.—Que son necesidad en los coches modernos.

16.a pregunta.—¿Considera usted los nuemáticos ballon como una solución acertada?

Respuesta.—Creo que los ballon han beneficiado mucho al automóvil. Al montarlos en mi "Ford" supongo prolongue de un 25 por ciento la vida del mismo.

17a. pregunta.—¿Si el automóvil se desarrolla en la misma proporción los 25 próximos años que los 25 pasados, ¿cuál será, a su entender, la más importante modificación que ello ha de originar en la vida cotidiana?

Respuesta.—Toda familia tendrá uno o varios automóviles y se aprovechará el verano para hacer "camping".

Packard sigue a la cabeza en ventas

Mr. Alvan MacAuley, Presidente de la Packard Motor Company, al comentar hace algunos días el aumento en el tipo del dividendo regular anual de la Compañía, de $2.40 a $3.00 por acción, hizo las siguientes manifestaciones:

"Octubre fué nuestro mes mejor, pues producimos y embarcamos 4,354 carros y esperamos continuar con el mismo volumen de negocios durante todo el invierno."

"Nuestros nuevos modelos han tenido tal éxito en los mercados extranjeros que nos es imposible atender a la demanda. Los despachos para la exportación se están efectuando a razón de $5.000,000 al año aproximadamente, y hace poco que nuestros libros mostraban un número de órdenes pendientes para la exportación de 700 carros."

Cuando Mr. Mac Auley hizo las declaraciones que dejamos anotadas, no se sabia todavia el resultado del mes de Noviembre, mes en que la Compañía Packard estableció un nuevo record al producir y embarcar 4,372 carros, 18 unidades más que en el mes de Octubre, cuya producción habia establecido un record en la industria entre los carros de su categoría.

Los carros fabricados y despachados durante el mes de Septiembre Octubre y Noviembre del año que acaba de finalizar, que constituyen el primer trimestre del año fiscal de la Compañía, han alcanzado la suma total de 13.076 unidades. Comparando esta producción con la de 9 053 carros durante el mismo período del año fiscal anterior, se nota una diferencia de 4,023 carros que resulta un aumento considerable en la producción del nuevo año fiscal.

Teniendo en cuenta que todos los departamentos de la fábrica Packard han estado trabajando durante el mes de Diciembre con mayor fuerza aún, a fin de hacerle frente a la gran demanda de carros Packard existente actualmente en todas partes del mundo, se espera que la producción para dicho mes haya llegado a los 4,000 coches.

La Recepción a los Periodistas en la Ford Motor Co.

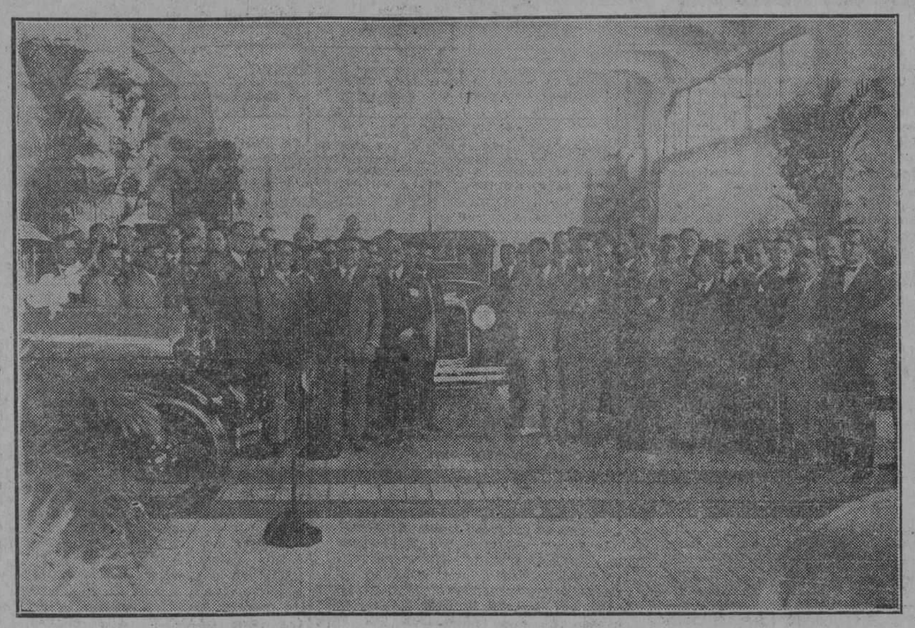

Los periodistas y agentes de la Ford Motor Co. en el interior de la República, durante la exhibición privada de los nuevos modelos efectuada en la tarde de ayer, donde nos fué facilitada la primera nota oficial de la Ford Motor Co. de la Habana que publicamos en esta plana.

La historia completa del nuevo Ford que, en las palabras de su inventor es "superior en construcción y funcionamiento a cualquier otro carro de bajo precio y tipo ligero", se dará a la publicidad por primera vez en la Habana el próximo jueves 12 de enero, según se nos ha informado hoy en la sucursal de la Ford Motor Company, en esta ciudad.

Se están haciendo preparativos para la recepción que, a modo de presentación oficial del nuevo Ford al público habanero, tendrá lugar próximamente en el gran salón de exhibición de la Sucursal de la Ford Motor Company, sita en la calle 23 y P, Vedado.

Aunque hace algunos días dimos a nuestros lectores los detalles concernientes a las características del nuevo carro, podemos hoy agregar de modo positivo, tomando como base las afirmaciones categóricas hechas por las oficinas matrices de la Ford Motor Company, en Detroit, que el nuevo automóvil Ford satisface con creces la demanda del público que exige de un carro velocidad, adaptación a diversas circunstancias y condiciones, facilidad de control en zonas de intenso tráfico, y economía de mantenimiento; de la misma manera que el viejo modelo T satisfizo las aspiraciones del público cuando invadió el mercado en 1908.

Todavia no sabemos a qué precios se venderán en Cuba los varios tipos del nuevo Ford; pero si podemos hacernos eco de las declaraciones hechas por los altos funcionarios de la Ford Motor Company en los Estados Unidos, asegurando al pueblo cubano, cuya ansiedad por saber detalles sobre el nuevo producto de Ford es de todos conocida, que éste se venderá de acuerdo con la proverbial norma de conducta de la Ford Motor Company que puede condensarse en una sola oración: "Suministrar el mejor automóvil que sea posible fabricar al precio más bajo que podamos".

La recepción que los agentes Ford ofrecerán en breve a la sociedad y público capitalinos resultará suntuosa, a juzgar por los preparativos que con tanto entusiasmo realizan todos los relacionados con la organización Ford. Las invitaciones han comenzado a circular. Tanto los funcionarios del Estado, de la Provincia y la Municipalidad, como los representantes de la Industria, la Banca y el Comercio han sido invitados, y es de asegurarse que todos saldrán satisfechos del nuevo carro Ford, que hará época en los anales de la industria automotriz.

UN PRECIOSO AUTOMOVIL DE VALOR MUY SUPERIOR A SU PRECIO

Según avisos que se han recibido procedentes del Cairo, Egipto, un Studebaker Sedán Regio, modelo "Comandante", por correr desde un punto muerto en medio de 12 competidores, la distancia de un kilómetro en el escaso tiempo de 46 1|5 segundos, se adjudicó no sólo el primer lugar, sino también una bellísima copa de competencia de tres años, valuada en $1.000. La carrera se llevó a cabo bajo los auspicios del Royal Automobile Club d'Egypte. del Cairo.

El record del "Comandante" es muy significativo en vista del hecho de que el trayecto sobre el cual se efectuó la carrera estaba en muy malas condiciones, y la falta de tiempo impidió toda carrera de prueba. Además de esto, el "Comandante" era un coche cerrado, tipo Sedán, y fué obligado a llevar una carga de siete pasajeros. La mayoría de los coches competidores eran modelos de turismo.

Al comentar esta carrera, el señor Julio de Cárdenas, Presidente de los automóviles Studebaker y Erskine, dijo: "Esto no es sino otro ejemplo de los muchos triunfos obtenidos por el "Comandante".

"El viernes 2 de Septiembre, el señor Ab Jenkins terminó su recorrido desde el Atlántico al Pacífico, manejando su Sedán "Comandante" a través de todo el continente en 77 horas y 40 minutos—2 horas y 18 minutos menos que en el record anterior.

El banquete de los campeones

Al final del banquete que F. Repusseau ofrece a los automovilistas fué otorgado el Gran Premio del Automóvil a Robert Benoist.

Anualmente F. Repussean, en París, ofrece un banquete a los ases del volante: este año dicha fiesta ha resultado animada y concurrida como de costumbre.

La cifra de invitados ascendía a doscientos encontrándose alrededor de las mesas los mejores conductores actuales, algunos veteranos y varios individuos famosos por su intervención en la vida automovilista internacional.

Al finalizar el banquete Charles Faroux, en nombre de Repusseu dió las gracias a cuantos habían asistido a la fiesta y procedió a otorgar el Gran Premio del automóvil de 1927.

Dicho premio recayó en la persona de Robert Benoist, que este año se adjudicó sobre coche "Delage", los cuatro Grandes Premios corridos en Europa.

STUDEBAKER COMMANDER

25,000 MILLAS en menos de 23,000 MINUTOS

VIAJANDO ALREDEDOR DEL MUNDO EMPEZANDO EN NEW YORK Y TERMINANDO EN EL MISMO PUNTO, TODAVIA TENDRIA USTED QUE SEGUIR VIAJE HASTA EL CENTRO DE TURQUIA PARA IGUALAR LA DISTANCIA. NADA EN LA TIERRA HA RECORRIDO NUNCA TANTA DISTANCIA A TAL VELOCIDAD.

Si solamente un Studebaker Commander hubiera recorrido 25,000 millas en menos de 23,000 minutos, sería sin duda una proeza sin paralelo en la Historia. Pero lo cierto es que dos autos Studebaker Commander, ESTRICTAMENTE DE SERIE, recorrieron cada uno 25,000 millas en 22,968 minutos; y todavía un tercero recorrió la misma distancia en 24,200 minutos. Todos estos records tomados, comprobados y certificados por la American Automobile Association.

Ninguna casualidad, nada de suerte en esta triple proeza. Es una prueba absoluta de la asombrosa resistencia jamás igualada. Coja el timón de un Commander Guíe el carro que tiene todos los records americanos en velocidad y resistencia para carros de serie, no importa su precio o potencia Venga a verlo.

EL AUTO CHAMPION DEL MUNDO

El Studebaker Commander

Metropolitan Auto Co.

PASEO DE MARTI 45

STUDEBAKER

Las Gomas Macizas Goodyear están construídas expresamente para viajes largos con cargas pesadas, sobre malos caminos.

En todas las regiones del mundo las Gomas Macizas Goodyear prestan inmejorable servicio en los más rudos trabajos.

Para mayor economía y seguridad, equipe su camión con Gomas Macizas.

GOODYEAR

89-27

ESTACIONESE FACILMENTE CON UN

ERSKINE SIX

GUIE un Erskine Six por Obispo o por San Rafael. Escoja cualquier lugar para estacionarse, y quedará maravillado de lo rápido y fácil que el Erskine Six encuentra su lugar en el borde de la acera.

Después pruébelo en el tránsito. Haga la prueba en las horas activas del medio día, o por la tarde en la Avenida Washington. Perfecta aceleración, suave y uniforme velocidad. Pronta obediencia al más ligero toque en el timón. Perfecta seguridad, por la completa visualidad de su carrocería de acero y por sus frenos en las cuatro ruedas. Ningún arreglo ni cambio al subir una cuesta, o en el tránsito Saboree su paseo.

El Erskine Six es distintivo en cumplimiento y apariencia. Sus líneas aristocráticas y elegantes colores lo hacen el carro pequeño más bonito actualmente en el mercado. Guíe el suyo hoy.

LO QUE EL SR. W. L. DEARBORN, DICE:

El señor W. L. Dearborn, de Warren Brothers Company, dice: "Encuentro muy fácil estacionarme en cualquier lugar con mi ERSKINE SIX. No requiere casi tanto lugar como un carro más grande, y entra y sale de la línea con mucha más facilidad. Es un carro muy apropósito para las calles estrechas y de tanto tránsito como son las de la Habana".

STUDEBAKER

METROPOLITAN AUTO COMPANY

Prado 45

ANUNCIESE EN EL "DIARIO DE LA MRINA"

M.E.C.D. 2016

ANUNCIOS CLASIFICADOS

ULTIMA HORA

ANUNCIOS CLASIFICADOS DEL "DIARIO DE LA MARINA"

A NUESTROS AGENTES DE ANUNCIOS CLASIFICADOS

AVISO

A partir del día 1º de Enero de 1928, deben dar sus órdenes por medio de los siguientes teléfonos:

Días hábiles, de 8 a. m. a 5 p. m.: M-4115 y M-3378.

Después de las 5 p. m. y días festivos: A-3856.

LISTA DE LAS AGENCIAS DE LOS ANUNCIOS CLASIFICADOS

DEL MUELLE A GALIANO

Nº 1.—Obispo y Cuba, Vidriera de tabacos.
Nº 2.—Oficios 32, Vidriera de Tabacos.
Nº 3.—Zulueta y Misión. "Hotel París", Vidriera de tabacos.
Nº 28.—Obispo y Compostela, "La Popular", Vidriera de Billetes.
Nº 10.—Mercado de Colón, 25, "El Gallo".
Nº 9.—Consulado y Animas. Farmacia "Santa Amalia".
Nº 8.—Galiano 11, Panadería "La Flor de Galiano".
Nº 7.—Neptuno y Aguila, Almacén de Víveres "El Aguila".
Nº 6.—Galiano y San Rafael, Almacenes "El Encanto".
Nº 5.—Galiano y Zanja, Café "El Imperial", Vidriera de Tabacos.
Nº 35.—Salud y Lealtad, Farmacia del doctor Luis M. de Laosa.
Nº 4.—Monte y Amistad, Café "Marte y Belona", Vidriera de Tabacos.
Nº 51.—Oficios 50.—Hotel "El Oriente".

DE GALIANO A BELASCOAIN

Nº 18.—San Rafael y Campanario, Café "Las Delicias", Vidriera de Tabacos.
Nº 37.—San Lázaro y Campanario, bodega "La Palma".
Nº 16.—San Lázaro y Belascoaín, Café "Manhattan", Vidriera de Tabacos.
Nº 15.—Neptuno y Belascoaín, "El Gato Blanco", Billetes.
Nº 12.—Belascoaín 118, esquina a Santo Tomás, "La Villa de Navelgas".
Nº 34.—Vives y Figuras, bodega "El Globo".
Nº 32.—Florida y Esperanza, bodega "El Almacén de Florida".

DE BELASCOAIN A INFANTA

Nº 17.—Aramburu 36, Barbería de Guillermo Valdés.
Nº 19.—Infanta y San Rafael, Café "Moderno", Vidriera de Tabacos.
Nº 20.—Infanta y Carlos III, Café "Las Avenidas", Vidriera de Tabacos.
Nº 11.—Monte y Arroyo, "La Sorpresa, Vidriera de Tabacos.
Nº 21.—Monte e Infanta, Café "La Esquina de Tejas", Vidriera de Tabacos.
Nº 52.—Carlos III, número 50, "El Paseo", Café.
Nº 58.—Máximo Gómez 405, Depósito de miel y melado.

VEDADO

Nº 25.—San Lázaro y N., Víveres Finos "El Cisne".
Nº 27.—Calzada y Paseo, Víveres. Finos, "La Luna".
Nº 30.—Línea 156, entre 18 y 20, Café "El Imperial".
Nº 42.—11 y K, Bodega "La Flor de Oriente".
Nº 66.—Calle 17 esquina a F. Juan Montalvo.
Nº 36.—23 y 12, Café "El Chalet", Vidriera de Tabacos.

JESUS DEL MONTE, VIBORA Y LUYANO

Nº 33.—Diez de Octubre 147 (Puente de Agua Dulce), Café "La Parra", Vidriera de Tabacos.
Nº 43.—Agua Dulce 10, Taller de Carrocería, de Francisco Venta
Nº 22.—San Francisco y Buena Ventura, Bodega.
Nº 48.—Porvenir y Milagros, Bodega "La Deportiva".
Nº 23.—Avenida de Acosta y Luz Caballero, bodega "La Ofelia".
Nº 49.—Concepción y Avenida de Acosta, Ferretería "La Verdad".
Nº 29.—Diez de Octubre y San Mariano, Bodega "La Maravilla".
Nº 31.—Diez de Octubre, 614, Farmacia "San Ramón".
Nº 47.—Luyanó y Concha, Café "Luyanó Moderno".
Nº 54.—10 de Octubre 305, "La Viña", Almacén de Víveres.
Nº 57.—Calzada de Jesús del Monte número 10, bajos, Rafael González.
Nº 64.—Diez de Octubre 551, "Los Castellanos".
Nº 65.—Estrada Palma y San Francisco, Vidriera de Tabacos.

ARROYO APOLO Y SANTA AMALIA

Nº 46.—Calzada de Arroyo Apolo, 20. Víveres "La Palma".
Nº 45.—Diez de Octubre 763, Tienda Mixta (Reparto Santa Amalia).

CERRO

Nº 50.—Calzada del Cerro y Domínguez, Víveres "El Almacén".
Nº 59.—Churruca 1-B, esquina a San Cristóbal, Hermanos Castellanos.

MARIANAO

Nº 44.—Real 83, Panadería "La Moderna".

JACOMINO

Nº 40.—San Miguel del Padrón y Dorales, Pedro Muñiz y Carrera.

REGLA

Nº 55.—Maceo 48, Esteban García.

GUANABACOA

Nº 53.—Pepe Antonio 20, Miguel Rivas Guinat.

CASA BLANCA

Nº 56.—Artes 59, Casa Blanca, Lorenzo Carreras.

ORDEN DE LOS ANUNCIOS CLASIFICADOS

A Alquileres de Casas.
B Alquileres de Departamentos.
C Alquileres de Habitaciones.
D Alquileres de Locales.
E Alquileres de Garages.
F Se necesitan.
G Se ofrecen.
H Compra y Venta de Fincas.
I Compra y Venta de Solares
J Compra y Venta de Establecimientos
K Compra y Venta de Animales.
L Automóviles.
LL Dinero en Hipotecas.
M Bonos y Valores.
N Enseñanzas.
O Hospedajes.
P Para las Damas.
Q Compra y Venta de Instrumentos de Música.
R Maquinarias.
S Muebles y Prendas.
T Pérdidas.
U Para Hogar.
V Compra y Venta de Libros.
W Comidas.

(A) ALQUILERES DE CASAS

(1)—Habana

MALOJA 165

entre Escobar y Gervasio, se alquila ventilados altos. Informan en Corrales número 2, entre Cárdenas y Economía o por el teléfono A-8202, de 8 a 11 y de 1 a 4. U H 63698 9 En.

COMPAÑIA NACIONAL DE NEGOCIOS

¿Usted quiere mudarse en seguida? Llame a los teléfonos A-8484 - A-8787. Esta Compañía tiene la casa que usted necesita. E 39. 31 en.

SUBIRANA Y PEÑALVER

Se alquilan bonitos bajos y altos con sala, comedor, tres cuartos, baño completo intercalado, cuarto de criados, cocina y baño. Las llaves en el puesto de frutas. Informan teléfono F-2444. 62888 10 ene.

SE ALQUILAN

los bonitos y frescos altos de Concordia 156-E, casi esquina a Soledad; sala, recibidor, 3 habitaciones, baño intercalado, salón de comer, cuarto y servicios de criados. Llave e informes su dueño en los bajos. Teléfono U-1818. 347 10 En.

SE alquila Galiano núm. 1 C., entre Malecón y San Lázaro, sala, comedor, patio, cocina y servicios, tres habitaciones bajas y otra grandísima alta. Informa: Sr. Pasarón, San Rafael 39, tercer piso; Tel. A 9667. Cincuenta y cinco pesos. UH. 62393 7 en.

SE ALQUILAN los bajos de San Miguel 109, entre Lealtad y Escobar, compuestos de sala, saleta, cuatro cuartos con baño intercalado, comedor, calentador de agua, cuarto de criados y demás servicios. Precio 100 pesos. Llave e informes en los altos. U. H. 019 11 En.

A VIVIR barato. Se alquilan altos modernos con sala, saleta y cuatro cuartos, a una cuadra de esquina Tejas. Calle de Cruz del Padre y Velázquez. Informes esquina, bodega. U. H. 051 9 En.

AMARGURA 76

Se alquila el tercer piso compuesto de sala, seis habitaciones, baño intercalado, cocina y servicio para criados. Muy fresco y con mucha luz. Informes en el 63. U H 215 8 ene.

CASA MODERNA INFANTA 18

esquina a Concordia, dos habitaciones, sala, comedorcito, cuarto de desahogo, baño moderno, cocina y limpieza de escalera, agua abundante. Informan teléfono M-6823. U H 35 17 en

CAMPANARIO 197, casi esquina a Figuras, magníficos altos, recibidor, sala, saleta, tres habitaciones, comedor, bonito baño, azotea, agua abundante casa moderna; 55 pesos. UH 596 9 en.

ALQUILO Infanta, 62 y medio, esquina a Sitios dos pisos principales moderno, sala, comedor al fondo, dos cuartos grande y dos chicos y un patiecito, cocina de gas, agua abundante. Informan en los bajos. UH S-166 11 en.

CASA moderna, Aramburu 42, bajos, media cuadra tranvías, sala, recibidor, tres habitaciones, baño intercalado, comedor, cuarto y servicio criados, cocina gas. Llaves, Librería Albela. Teléfono U 5783. U H 1006 9 En.

ALQUILO altos Sol 48, casi esquina a Habana, sala, saleta, cuatro habitaciones, una en azotea, comedor al fondo, baño, cocina de gas, cuarto de criado, Marina 56, altos. Teléfono U-4023. U H S-178 9 En.

CASAS nuevas. Se alquilan altos y bajos a $27.00; tienen sala, saleta, 2 cuartos, cocina, baño y patio. Se hace la mudada gratis. Puerta Cerrada entre Carmen y Figuras, a dos cuadras de Cuatro Caminos. UH S 207 15 en.

TROCADERO 107, entre Galiano y San Nicolás, magníficos altos, sala, comedor, tres cuartos, baño intercalado, servicio de criados, cocina y calentador de gas, agua caliente en todos los servicios. Timbre; Yale eléctrico, por sesenta pesos. U H 1024 9 En.

SE alquilan los altos de San Lázaro 341, con sala, saleta, tres cuartos, baño intercalado, comedor al fondo, baño y cuarto y servicios de criados. Informan en el piso de al lado. Teléfono U-5616. U H S 151 9 ene.

SE alquila Animas número 177 altos, con 4 habitaciones, sala, saleta, baño intercalado completo, cocina de gas, servicio de criados. Informes Ramón Fernández. U-1157. U H 778 11 ene

ALQUILO en Monte, 68, dos pisos altos, con amplias habitaciones propia para colegio, casa huéspedes o familia numerosa. Informan en los bajos. Teléfono A-1223. UH. 812 15 en.

CARLOS III No. 221, se alquilan espléndidos altos, modernos y lujosos, cinco habitaciones, terraza, sala, antesala, comedor, pantry, dos baños, cocina. Puede verse de 7a 11 y de 2 a 6. Tel. I-6271. U. H. S-134 9 En.

CARDENAS número 52; se alquila el primer piso; sala, saleta, comedor, 3 habitaciones, baño, cocina de gas, acera de la brisa. Informan: teléfono F 5929. UH S 131 8 en.

SE alquila Estrella 237 bajos, compuesta de sala, saleta, tres habitaciones, baño moderno y cocina de gas. Informan Ramón G. Fernández, Infanta número 47. Taller de maderas de Buergo, Alonso y Cía. Teléfono U-1157. U H 777 11 ene.

CASTILLO 45-C

Casa cómoda, sala, dos cuartos, cocina, y servicios, 30 pesos. Próxima al mercado y tranvías. Llave bodega. Informes: San Joaquín 33, bodega. Telf. M 1808. 1061 14 en.

TENIENTE REY 92

Se alquila un moderno bajo propio para familia o casa de comisiones compuesto de sala, saleta, tres habitaciones, cuarto baño, comedor al ofndo, patio y terraza al fondo. Llave al lado 92-A. Informes Teléfonos F-5386. A-3695. U H 735 9 ene.

CUBA 34

Alquilo piso principal con sala, recibidor, cinc ocuartos, dos baños intercalados, galería, comedor, pantry, cocina, cuarto y servicio de criados. Todo decorado. Propio para familia u oficina. Llave en los bajos. Informa: Dr. Lamelas. M 1812. UH 1075 17 en.

SE alquila el piso bajo de la casa Jesús María número 26, entre Cuba y Damas, compuesta de sala, comedor, tres habitaciones y servicios, acabada de arreglar; en cincuenta pesos al mes. La llave en la misma e informan en el Vedado. Calle 25 número 254, entre E y F, de las 2 de la tarde en adelante. UH. 1072 12 en.

ALQUILERES DE CASAS

DESAGUE 20

Alquilo dos pisos; sala; dos cuartos; baño intercalado, comedor, cuarto y servicios de criados; cocina. Llave segundo piso. Informa: doctor Lamelas. Teléfono M 1812. UH 1073 12 en.

HABANA 207

Pisos modernos, sala, comedor, tres cuartos, cocina, baño completo, dos patios. 50 pesos. Agua con motor. Llave, Habana 201. Informes: San Joaquín 33, bodega; teléfono M 1808. 1066 14 en.

ALQUILO Blanco 38, bajos, en 60 pesos sala; saleta; cuatro cuartos; todo amplio cocina, calentador de gas, doble servicio. Informes: bodega La Paz. Animas y Blanco; teléfono A 5667. S 231 12 en.

SE alquilan en Hornos y Vapor, a una cuadra del Parque Maceo, bonitos pisso acabados de fabricar, muy baratos, agua caliente y fría, cuarto de baño interaclado, comedor, dos cuartos, sala. Informan en el Telf. M 2837. La llave en la carnicería. UH S 213 10 en.

CASTILLO 52

Casa madera, muy amplia, sala, comedor, tres cuartos, cocina, servicios, patio y traspatio, 30 pesos. Próximo al Mercado y tranvías. Llaves bodega. Informes: San Joaquín 33; Telf. M 1808. 1060 14 en.

ZEQUEIRA 12-A, BAJOS

Casa moderna con sala, comedor, tres cuartos, cocina y servicios: 35 pesos. Tranvías a media cuadra. Llave bodega. Teléfono M 1808. 1062 14 en.

SE alquila un chalet para un matrimonio de gusto de dos plantas; en los bajos, jardín, portal, sala, recibidor, comedor, pantry, cocina de gas, cuart oy baño de criado; en los altos, terraza al frente y al fondo, recibidor, tres grandes cuartos, baño intercalado completo, con abundante agua fría y caliente y muy fresca. Montoro núm. 2 casi esquina a Carlos III. La llave en los altos por Carlos III. Precio $110. Telf. U-2795. UH S 214 10 en.

SAN MIGUEL 34 entre Industria y Amistad, lugar céntrico, se alquilan estos frescos altos, de construcción moderna, sala, recibidor, tres cuartos, comedor, cocina y servicios, agua abundante, precio rebajado 68 pesos. Dueño: Habana 118, altos. UH S 215 12 en.

MONTE 330, altos, casi esquina a Castillo, un bonito alto a dos cuadras del Mercado, sala, galería, comedor, tres cuartos; la llave en la peletería. 1054 12 en.

SE alquila División úmero 11, baños, sala, comedor, cuatro cuartos, baño interialado, agua abundante, fabricación moderna, llave en los altos. Precio: 50 pesos, fiador o dos mensualidades. Para más detalles llame al teléfono M 2758. Manzana de Gómez 409. 1077 17 en.

SE alquilan los frescos altos de San Rafael 151, 159 y 161, entre Lucena y Marqués González, con sala, comedor, tres grandes cuartos, baño y servicios; la llave en la bodega. Informes: A 6420. 1059 14 en.

SE alquila el fresco alto de Peña Pobre número 7, entre Habana y Aguiar, con sala, comedor, tres grandes cuartos, baño y cocina de gas; cuarto y servicio de criados. La llave en los bajos. Informes: teléfono A 6420. 1058 14 en.

LAMPARILLA 78, ALTOS, FRENTE A LA PLAZA DEL CRISTO

Se alquilan estos fresquísimos y espaciosos altos, propios para oficina, comisionistas o casa de huéspedes o de familia numerosa. Servicios completos y motor para el agua. Precio módico. La llave en los bajos. Informes: San Lázaro 36, altos. Teléfono A 6781. S 218 15 en.

BONITOS altos San Rafael 62 B, sala, comedor, cuatro cuartos, dos baños, dos cocinas; acaba de pintar. M 1283. Animas 106. 1101 10 en.

ALQUILO bonitos bajos 50 pesos; Animas 34 A, dos cuadras Prado, sala, comedor, dos cuartos, baño completo, cocina gas, cielo raso. M 1283. Animas 106. 1100 10 En.

SE alquila la magnífica casa situada en la Avenida de Washington (Marina) 10, con portal, sala, comedor, tres cuartos, cocina, servicios sanitarios y patio. Precio 70 pesos. La llave en la casa de al lado. Informa: García Tuñon; Aguiar y Muralla. Telf. A 2856. UH 1044 11 en.

EN Aguiar 95, entre Muralla y Teniente Rey, se alquilan amplios bajos, propios para almacenes o depósitos. Informa: García. Aguiar y Muralla. Teléfono A 2856. UH 1045 11 en.

SE alquilan los altos de Merced 38 y Progreso 26. Informan: I 3693. UH S 223 12 en.

SE alquila hermosa casa moderna en Arbol Seco número 65, letra B, bajos, entre Benjumeda y Santo Tomás, compuesta de sala, saleta, res grandes habitaciones, cuarto de baño completo, comedor al fondo y cocina de gas, gana $45.00. Más informes a los eléfonos U 1478 y U 5089. S 217 22 en.

HERMOSO PISO 50 PESOS

$50.00. Alquilo hermoso piso 2o. Hospital y Jovellar, sala, comedor, tres cuartos, gran baño intercalado, cocina gas, servicios de criados. Llaves en los bajos. Informan Hotel Roma, Amargura y Compostela. 830 13 en

CASA moderna se alquila en proporción, con sala, saleta, tres cuartos, en Vigía número 50. Informan en el teléfono A 6525. S 153 15 en.

SE alquilan los altos de Salud número 17; tienen siete cuartos, sala, saleta, comedor, etc. La llave en los bajos. Tratarán Concordia 22, altos. Teléfono A 4172. 1118 14 en.

SE alquila una casa moderna con sala, comedor, dos cuartos, baño, cocina, patio, en 40 pesos. Las llaves Hospital y Jovellar, bodega. Telf. U 2721. UH 1126 10 en.

SE ALQUILAN los altos de Lealtad número 40, amplios y cómodos, cuatro cuartos y uno en la azotea. Sala grande, comedor, galería de persianas. Su precio 110 pesos; con contrato 100 pesos. Los demás informes por el teléfono F-3417, calle H y 23, casi esquina a la bodega de 23. U. H. S-232 11 En.

VAPOR número 5. Alquilo espléndidos altos con tres habitaciones, sala, comedor, servicios y cuarto alto. Al fondo del nuevo Habana Park y a media cuadra del Parque Maceo. Situación ideal; agua abundante. Informes teléfono M-5613 Llave en el número 3 de la misma. 1173 13 En.

SE ALQUILA un piso en Neptuno 29 y otro en Angeles y Estrella, edificio de Ruisánchez. Teléfono A-2024. 1175 10 En.

SE ALQUILA

para casa de huéspedes o para familia, tres casas compuestas de cinco habitaciones ,sala, saleta, comedor al fondo, dos servicios para familia, dos cuartos para criados con sus servicios. Se alquila también dos grandes almacenes. Informan en Obrapía número 51. 1178 17 En.

SE ALQUILA la casa calle Espada número 22 letra C, altos. Sala, comedor, tres cuartos, baño intercalado, cocina de gas. Informan en La Rosalía, Campanario número 26. Teléfono A-4476. U. H. 1183 10 En.

ALQUILERES DE CASAS

EN 60 pesos, hermosos bajos Lamparilla 106. En 45 pesos tercer piso Jesús María 73, entre Compostela y Habana. Informan: Belascoaín 648, altos. M-6647. 1186 9 En.

SAN LAZARO 64

Espléndidos bajos a cuadra y media de Prado; con sala, saleta, tres habitaciones, comedor, cuarto de baño intercalado con agua caliente y fría, cuarto y servicio de criados, independiente. Precio de situación. La llave en la bodega de Industria y San Lázaro. U. H. 1189 10 En.

SUBARRIENDO CON 50 CUARTOS

Se alquila la casa de cuatro pisos con frente a Malecón y San Lázaro 200. Informan' teléfono F 2124. 1146 10 en.

LUZ 30. Se alquila con sala; saleta; comedor; cuatro cuartosy uno de criados; baños y demás servicios; queda muy próxima a las Secretarías instaladas en Belén y Santa Clara; informes por el teléfono F 1475. 1139 11 en.

(2)—Vedado

COMPAÑIA NACIONAL DE NEGOCIOS

¿Usted quiere mudarse en seguida? Llame a los teléfonos A-8484 - A-8787. Esta Compañía tiene la casa que usted necesita. E 39. 31 en.

SE alquilan en lo mejor del Vedado, Calzada número 87, esquina a Paseo, los frescos y cómodos altos independientes, compuestos de hermoso portal, sala, saleta, gran hall, comedor al fondo, siete grandes habitaciones, dos baños intercalados y closets, cocina, pantry, terraza al fondo y cuarto de criada con baño. Garage para dos máquinas, dos cuartos de criados con baño y terraza. Informan en los bajos. 1067 12 en.

SE alquila en la calle B número 283 entre 29 y Zapata un chalet de dos plantas, compuesto de sala, cuarto despacho una habitación, hall, cocina y pantry, cuarto de criados con sus servicios, en los altos cinco habitaciones con sus dos baños intercalados y su hall y terraza, 150 pesos. Las llaves en frente, otros informes A-1112. U H 784 10 ene.

ALQUILO bonito piso alto, propio para corta familia de gusto, con todo confort moderno, cuatro dormitorios, sala, saleta, etc., terraza y escalera de servicio al fondo. Garage. Calle 27 número 388, entre 4 y 6, Vedado. UH 527 8 en.

2 y 15, VEDADO

Acabadas de construir y sin estrenar, se alquilan las plantas altas de estas casas, modelo de comodidad y confort moderno, propias para familias de gusto, a precios razonables. Constan de recibidor, sala, comedor cuatro habitaciones con lujoso baño intercalado y closets forrados de cedro con gavetas y entrepaños, habitación y servicios de criados. Las llaves en los bajos e informarán en el teléfono A 7629, días hábiles. UH S 121 10 en.

VEDADO, alquilo planta baja, A entre 27 y 29, acera de la brisa, jardín, portal ,recibidor, sala, saleta de comer, tres habitaciones, baño intercalado, cuarto y servicio de criado, cocina y calentador de gas. Fiador a satisfcción. Informan en los altos. U H 624 8 ene.

L ENTRE 21 Y 23

Edificio Herrera. Se alquilan modernos y ventilados pisos compuestos de sala, comedor, saleta, tres habitaciones con su baño intercalado completo, pantry, cocina de gas y dos habitaciones al fondo con su baño. Precio $90. Informan en el mismo. U. H. 648 12 En.

SE alquila amplio chalet de dos plantas (y torre) en hermosa esquina de fraile, con todo confort moderno; incluyendo baños intercalados de familia, garages, etc. Bien situado, cerca de los mejores colegios y parques. Precio reducido. La enseña a todas horas el portero. F esquina a Tercera, en Vedado. U H 62269 11 En.

CALLE 15 número 464 entre 10 y 12, Vedado. Se alquila magnífica casa. Informan teléfono I-1545. U H S 146 9 ene.

SE alquila en la calle 6 número 24 entre 13 y 15, una casa con un inmenso patio; junto al Parque de Menocal, y con toda clase de comodidades. La llave al lado. Informan F-2127. U H S-199 9 En

ALQUILO 21 número 458, entre 8 y 10, Vedado, con portal, sala, saleta, comedor al fondo, siete habitaciones, baño, calentador, dos cuartos para criados con su servicio y traspatio. La llave al lado, en el 456. Informan Consulado 44. Teléfono A-2583. U H S 143 9 ene

SE alquila en 54 pesos el piso bajo de la casa calle 21 número 244, entre E y F, Vedado. Tiene sala, comedor, tres habitaciones, cocina y demás servicios. Puede verse. Las llaves al fondo. Pregunten por el señor Fermín. 1053 11 en.

EN la calle 27 entre B y C, Vedado, acera de la sombra y de la brisa, se alquilan modernos altos, compuestos de cuatro habitaciones, sala, saleta, comedor, baño intercalado, tres cuartos para criados, servicios. Precio: 140 pesos. La llave en la misma. Informan: García Tuñón y Co. Aguiar y Muralla. Teléfono A 2856. UH 1046 11 en.

EN 350 pesos, en la calle 4 entre 17 y 19, Vedado, se alquila espléndida residencia de lujo. Consta de dos plantas, garages, casa de criados, jardines. Informa: García Tuñón. Aguiar y Muralla; teléfono A 2856. Las llaves en la misma de 1 a 6 de la tarde. UH 1043 11 en.

VEDADO. Acabada de construir, acera de sombra, amplia, segunda planta, calle 17 número 228, entre F y G, compuesta de sala, comedor, recibidor, hall, tres cuartos, baño intercalado, cocina, cuarto y baño criados, agua abundane fría y caliente. Informes en la misma y en los teléfonos F 1968 y A 3939. 1117 15 en.

VEDADO! Se alquilan sesenta pesos los modernos altos de C número 270, con tres habitaciones, hall, baño intercalado, cuarto de criados con su baño, agua abundante, cocina de gas y entrada independiente para el servicio. Informan: teléfono F 2597. 1114 15 en.

VEDADO, alquilo planta baja, A entre 27 y 29, acera de la brisa, jardín, portal, recibidor, sala, saleta de comer, tres habitaciones, baño intercalado, cuarto y servicio de criado, cocina y calentador de gas. Fiador a satisfacción. Informan en los altos. UH 1133 11 en.

VEDADO, calle Baños 195, altos, entre 19 y 21, sala, comedor, dos cuartos, baño moderno, cocina y terraza completamente independientes. Llave alto del lado. Dueño teléfono A-5921, FO-1609. Precio $35. U. H. 1197 10 En.

SE alquila un segundo piso en la casa Valle 31, al lado de la esquina de Infanta. Informan Teléfono M-1576. U H 715 20 ene.

SE alquilan los espléndidos modernos altos de General Araguren 223, esquina, cerca de Belascoaín, agua abundante; informan: Angeles 53; teléfono M 2104. UH 1150 10 en.

ALQUILERES DE CASAS

SE ALQUILA la hermosa y fresca casa calle Quinta número 36, al lado del garage, compuesta de jardín, portal, sala, saleta, cuatro cuartos, cocina, baño intercalado, servicios sanitarios completos y servicios de criados. Alquiler $70.00. Informan teléfonos A-4358 y M-6263. Altos botica Sarrá. 1164 14 En.

SE ALQUILAN los bajos y altos de C número 65, entre 19 y 21, cinco habitaciones, sala, saleta, recibidor, cocina, dos baños, todo amplio, fresco. Precios reducidos. Llaves en el 67. U. H. 1194 12 En.

CALLE ONCE

entre L y K, Vedado. Se alquila una casa con todo el confort moderno. Informan: teléfono F 2124. 1145 10 en.

VEDADO, 27 y B

Sin estrenar, alquilo estos preciosos bajos de esquina, con sala, comedor, tres habitaciones, hall, pantry; cocina de gas; agua caliene; cuarto y servicios de criados; garage. Tiene amplios portales y jardín. Toda la casa está bien acabada y decorada. La llave en la misma. Informan: A 2418 y F 1767. 1112 10 en.

(3)—J. del Monte y Víbora

COMPAÑIA NACIONAL DE NEGOCIOS

¿Usted quiere mudarse en seguida? Llame a los teléfonos A-8484 - A-8787. Esta Compañía tiene la casa que usted necesita. E 39. 31 en.

SE alquila los altos de 10 de octubre 71, casi esquina a S. Ramón con terraza, sala, comedor, tres habitaciones, baño con agua caliente, cocina de gas y servicios de criados. Precio 50 pesos. La llave en la bodega. Informan Monte y S. Nicolás, café Teléfono A-4365. UH S-165 8 en.

¡OCASION! Alquilo casas a 15, 18 y 20 pesos, sala, dos habitaciones, cocina y servicios. Informes y llaves en Rodríguez, 124 entre Reforma y Guasabacoa. UH. 837 9 en.

A VIVIR barato: casa con cinco cuartos, sala y saleta, en $30. Pérez y Cueto, Luyanó. Informan esquina bodega. U. H. 050 9 En.

SE ALQUILAN LOS ALTOS

de Santos Suárez 3, sala, comedor, cuatro cuartos, baño, cocina, cuarto de criados y servicio. La llave en la peluquería. Informan teléfono F-2444. 62888 10 ene.

SE alquilan los hermosos altos de 10 de Octubre número 560, sala, saleta, 5 cuartos, comedor al fondo; precio de situación. La llave en los bajos. UH S 82 8 en.

SE alquila en Luyanó 51, altos, a dos cuadras de Toyo, gran sala, 2 cuartos y servicios independientes. Se piden referencias. Informan en la misma. U H 400 9 En.

VIBORA. Alquilo hermosa casa Agustina entre Andrés y Lagueruela, salón, recibidor, 6 habitaciones, comedor, baño, cocina, cuartos y servicios criados, garage. Informan teléfono A-4351. U H S-204 9 En.

PUNTO SALUDABLE

Alquilo casa nueva esquina de brisa, con mucha vista, 4 cuartos, sala, comedor, cocina, baño intercalado, garage, 60 metros, portal, jardín, terraza, todo corrido. Dirección Pocito, Lawton y Bellavista. Llave bodega. M-8793. U H 906 11 En.

POCITO 18, VIBORA

Altos modernos, sala, saleta, terraza, tres cuartos, baño intercalado, cocina de gas y calentador, 45 pesos. Próxima a la Calzada. Llave bodega. Informan San Joaquín 33. Teléfono M 1808. 1065 14 en.

CALZADA de la Víbora esquina a Genaro Sánchez, frente al paradero de la Havana Central, se alquilan dos altos independientes modernos, con sala, hall y dos cuartos. Cocina, calentador y servicios. La llave en el garage. Informes: A 6420. 1057 14 en.

SE alquila la linda y ventilada casa moderna José M. Heredia entre Estrada Palma y Libertad. Se compone de jardín, portal, sala, comedor, cuatro cuartos, baño completo intercalado, cocina y calentador de gas, cuarto y servicios de criados, está decorada y pintada toda en colores. Informan' Quinta Avenida entre 14 y 16, Miramar. 1049 11 en.

VEDADO. Alquilo en 50 pesos la casa calle 5a. número 97, entre 6 y 8, jardín, portal, sala, saleta, cuatro cuartos, baño, patio y cocina. Informan: teléfono F 1675. 1042 15 en.

VILLANUEVA 36, casi esquina a Pérez, amplia, cómoda casa, sala, saleta, dos grandes habitaciones, servicios, patio y traspatio. Módico alquiler. Informes: teléfono U 1840. 1098 10 en.

SE alquilan dos casitas acabadas de fabricar de mampostería y cielo raso en la Víbora; Mayía Rodríguez y Carmen; las llaves e informes en las mismas o al teléfono U 1591. 1086 12 en.

CORREA 11, entre San Benigno y Flores, moderno y fresco chalet con jardín, portal, sala, recibidor, comedor, hall, tres habitaciones y baño intercalado, servicio y cuarto de criados; entrada independiente; cocina y patio. Informan: teléfono M 7271. UH S 221 10 en.

EN la calle Gertrudis esquina a cuarta, se alquilan dos casas modernas a la brisa, muy baratas, compuestas de sala, comedor, dos cuartos, baño completo, 25 pesos y una con jardín, sala, comedor, tres cuartos, baño completo, 35 pesos, más informes en la misma. 1122 13 en.

EN la Víbora, calle Segunda número 28, entre Josefina y Jenaro Sánchez, a dos cuadras de la Calzada, se alquilan tres grandes casas compuestas de sala, comedor, cuatro cuartos, baño completo, cuarto y servicios de criados, una con garage; precio 35, 45 y 50 pesos; más informes: en el número 26, altos. 1121 13 en.

SE alquila la casa Madrid núm. 9, a cuadra y media de la calzada de Jesús del Monte, bajos con tres habitaciones, sala y comedor, baño completo, agua fría y caliente, hermoso patio, fabricación moderna. Precio: 40 pesos. Informes: teléfono I 6674. 1120 12 en.

SE ALQUILA un chalet en la calle Vista Alegre 68, a media cuadra del Colegio Marista, acabado de fabricar, con cinco cuartos y dos baños, en $75 y otra de cuatro cuartos en $55. La llave al lado. Informan teléfono I-5058. S-234 11 En.

LO MEJOR Y MAS BARATO QUE HAY EN LA HABANA

Situadas en lugar céntrico y a dos cuadras del tranvía de Luyanó, o Jesús del Monte. Calle de Justicia esquina a Arango. Tienen dos cuartos, baño, cocina y patio. Otras casas a $23 y $26. Dueño: F 1806. Las llaves en la lechería de la esquina. 1141 13 en.

LO MEJOR DE LA HABANA. BAJOS MODERNOS 5 CUARTOS $35

Se alquilan sala, comedor, baño intercalado moderno, cuarto y baño de criados y 5 habitaciones, calle de Justicia 18, casi esquina a Arango, a dos cuadras de los tranvías de la Calzada de Concha y una de las guaguas de la calle de Fábrica. Llaves en la lechería. Dueño: F 1806. Otras casas con 3 y 4 cuartos a 20 y 24 pesos, al lado. 1140 13 en.

ACABADA de pintar, alquilo hermosa casa Mangos 2, E, pegada a la esquina de San José; sala; saleta, tres habitaciones; cuarto de baño y servicio. Llave en la bodega de enfrente. Informan: Reunión 7, altos. S 230 13 en.

SE alquila San Carlos 15, Loma Luz, jardín, portal, sala, recibidor, cuatro habitaciones, baño intercalado, saleta al fondo, pantry, cocina, cuarto y servicio de criados, garage. La llave en San Carlos 16. Informan: I 1394. Rebajada. 1155 10 en.

(5)—Marianao

EN ALTURAS DE ALMENDARES

Avenida del Parque número 4, frente parque, una casa con sala, comedor, cinco habitaciones, dos baños, cuartos de criado y chauffeur y garage. Informan en los bajos, teléfono FO-1220. U H S-180 16 En.

ALQUILERES DE CASAS

REPARTO Almendares. Se alquilan calle 10, entre 1 y 3, bajos y altos de este chalet, compuesto de recibidor, sala, comedor, tres habitaciones, servicios completos, dos cuartos para criado. Informes: A 2738, Joyería "El Gallo", San Rafael e Industria. La llave en la bodega, de 10 a 1. U H 1008 16 En.

SE alquilan dos casas acabadas de fabricar de mampostreía, tres cuartos, sala y comedor en 25 pesos cada una. Marianao. Reparto Buena Vista, a dos cuadras del paradero de Orfila, calle cuatro y Pasaje B, la llave en la bodega de la esquina. 1106 10 en.

HERMOSOS ALTOS

sin estrenar en el Reparto La Sierra, esquina frente a dos calles con terraza $55.00. También otra más pequeña al lado $35.00. Baños modernos y decoradas. Entre dos líneas tranvías y dos cuadras del Colegio de Ursulinas. Informan A-1392 y A-9042. 1169 14 En.

(6)—Cerro

CERRO. ATOCHA 8

Sala, comedor, tres cuartos grandes, patio y traspatio. Informan en la misma casa y en el F 3816. UH S 14 en.

UNIVERSIDAD 38

SE alquilan los altos y bajos de esquina Cruz del Padre, una preciosa casa con 3 cuartos y todas las comodidades. Alquiler: $40. Informan: Telfs. A 8375. UH S 122 19 en.

PARA profesional o persona de gusto, se alquila preciosa casa muy amplia y ventilada, con sala, saleta, con columnas de escayola, patio de granito y azulejeado, otro patio con plantas, gran comedor, espléndido baño, otro al fondo, cinco habitaciones, cuarto y servicio de criados, cocina de gas, garage para dos máquinas. Patria 3, a media cuadra de la calzada del Cerro, cerca de Infanta. Informes: A 3180. Llave en los altos. S 224 10 en.

SE ALQUILA la casa de una sola planta Clavel número 13, compuesta de sala, saleta, comedor, cuatro habitaciones, patio, doble servicio. Para verla llamen por teléfono A-8570. Informes por el mismo o en Obrapía número 69. 1158 15 En.

Extra-radio

FINCA (quinta) entre la Lisa y Arroyo Arena, casa moderna, garage, arboleda, luz, teléfono, a la salida de la Habana con frente a la carretera central. Se alquila en 80 pesos mensuales. Teléfono F 1250. S 229 12 en.

(B) DEPARTAMENTOS

(7)—Habana

CASAS APARTAMENTOS

Lo más moderno que se conoce. De una y dos habitaciones; sala, comedor, magnífico baño, agua abundante. Elevador, en Neptuno 172, entre Escobar y Gervasio. U. H. S-34 16 En.

APARTAMENTOS. Se alquilan en Monte número 397-A, al lado del Mercado Unico, es casa de estricta moralidad y orden. U H S-206 14 En.

APARTAMENTOS. Se alquilan espaciosos apartamentos en Cristina número 7 y medio desde $12.00 a $28.00; casa de estricta moralidad y orden. U H S-203 14 En.

SE alquilan apartamentos y habitaciones propias para profesionales, comerciantes y viajantes en Chacón 10, casi esquina a Aguiar. Informan en la misma, de 1 a 3. 1050 14 en.

BUENA oportunidad para un matrimonio sin hijos o señora sola. Se alquila un departamento o sean dos habitaciones con una hermosa terraza que da a la calle más comercial de esta capital; agua abundante y la luz necesaria. Informan en Monte 18, altos. 1083 10 en.

LA ASOCIACION DE DETALLISTAS DE LA HABANA, próximo a terminar su Edificio Social, en Chacón 25, alquila uno de sus departamentos bajos con frente a la calle con una medida aproximada de 5 metros de frente por veinte y seis de fondo, propio para oficinas. E 50 12 E.

SE ALQUILAN Amargura 7 bajos, muy baratos, dos departamentos juntos o separados. Informan Mercaderes 27. 1165 13 En.

(8)—Vedado

EN el edificio Arcos, F entre 19 y 21, Vedado. Se alquila un departamento con sala, comedor, dos cuartos, baño completo y cocina de gas. Hay otros más pequeños desde 17 pesos en adelante. Pregunten por el conserje señor Fermín. 1052 11 en.

(9)—Barrios

SE alquilan departamentos a precios módicos: sala, comedor, dos dormitorios, baño completo, cocina de gas. Buena ventilación; vista a jardín. Cruz del Padre a una cuadra de la Calzada del Cerro. La llave en la misma. Precio: $40. 1108 14 en.

SE solicita señora para lavar y hacer una pequeña limpieza; ha de dormir en la colocación. San Pablo 14, Cerro. Vaya después de las 9 de la mañana. 1105 13 en.

(C) HABITACIONES

(10)—Habana

PALACIO Abadín, Cuba 86, casi esquina a Teniente Rey. Edificio moderno, fresco, tranquilo; habitaciones con lavabosy todo servicio desde 20 pesos mensuales. Agua fría y caliente siempre. Teléfono M-9726. U. H. 120 9 En.

HABITACIONES altas, claras y vnetiladas, a hombres solos de absoluta moralidad. Las hay desde ocho a quince pesos. Belascoaín 31, por Concordia. 1124 10 en.

VAPOR número 24. Alquilo en $13, habitaciones altas y bajos, con luz, patio y cocina. Véalos y si no le conviene el precio,léjelos. 1174 13 En.

(11)—Vedado

SE alquila una habitación entrada independiente, puerta para la calle, frente al parque de Villalón, calle Calzada entre B y C, número 291; Telf. F 4445. UH S 225 11 en.

(12)—Barrios

CUARTOS COMODOS

Alquilo en Omoa 14, a diez pesos. En Jesús del Monte 156, Puente de Agua Dulce, cuartos grandes con división y luz doce pesos. Informes allí. 1064 14 en.

SE alquila una habitación a hombres solos de moralidad, casa de familia; único inquilino; se da comida si lo desea. Colcuría 128, altos. S 228 10 en.

(D) LOCALES

(13)—Habana

ALQUILO esquina para establecimiento, Jesús María y Curazao, moderna, próxima a la Terminal. Informes: F 5990. Paseo 220. Precio: $65.00. 1113 10 en.

LOCALES

CERRO. Se alquila un espléndido local en lo mejor de la Calzada del Cerro, propio para puesto de frutas, por no haber ningún puesto en muchas cuadras de distancia. Muy barato. Informan en la misma. Cerro y Zaragoza. I-3687. U. H. 104 8 En.

LOCALES para establecimiento, se alquilan, Reina esquina a Manrique con entrada para camión por Manrique, 500 metros.

Sol esquina a Villegas de nueva construcción 200 metros cuadrados. Informan Sol 99, Teléfono: A-6069. UH 410—11 Ene.

PROGRESO 25, se alquila propio para almacén, depósito, carpintería o cosa análoga. Informes: A 2738, Joyería "El Gallo", San Rafael e Industria. La llave en el 25 A. U H 1009 16 En.

MAGNIFICOS bajos, de 80 metros, con puertas de cristal, en la calle más transitada de la Habana, se alquila para establecimiento, industria u oficina. Se da contrato. Módico precio. Verlo: Trocadero 107, entre Galiano y San Nicolás. U H 1023 9 En.

LOCAL, propio para establecimiento, almacén u oficinas. 416 metros superficie sin columnas, acabado de fabricar. Todo acero y concreto. Habana 94 entre Obispo y Obrapía. Precio situación 290 pesos mensuales. Buen contrato. Para informes Notaría Dres. Arellano y Recio. Empedrado 16. U H 916 11 En.

PARA ALMACEN O INDUSTRIA

Alquilo espaciosa y nueva nave Revillagigedo y Tallapiedra. Superficie 400 metros. Además, un salón alto. Informa: doctor Lamelas, Cuba 62. Telf. M 1812. UH 1074 17 en.

CRISTINA 20

Propia para industria o depósito y familia conjuntamente. Mide 240 metros; portal, saleta, saleta, cinco cuartos, comedor y cocina. Agua abundante. Llave allí. Informes: San Joaquín 33, bodega. Teléfono M 1808. 1063 14 en.

PARA industria o almacén se alquila hermoso local muy claro y fresco; superficie quinientos metros; Subirana 77, entre Desagüe y Peñalver. Informan en Desagüe 72 ,altos. 1091 18 en.

ZAPATEROS, ZAPATEROS

Aprovechen accesoria propia para ustedes; un solo cuadro, con patio y dos puertas. Alquiler mínimo 20 pesos. Llave al lado. Situación, Aramburo número 44, por San José. 1172 13 En.

SE ALQUILA un buen local pequeño en O'Reilly número 96. Su precio 80 pesos. Los demás informes en la calle H núm. 221, casi esquina a 23. Tel. F-3417. U. H. S-233 17 En.

SE ALQUILA el espléndido local O'Reilly número 29, esquina a Habana, con 500 metros de superficie. Tiene planta alta y entresuelos. Alquiler 300 pesos. Informan teléfonos A-4358 o M-6263, altos botica Sarrá. 1162 14 En.

SE ALQUILA espléndido local Monserrate 5, bajos, con 300 metros de superficie, propio para almacén o establecimiento. La llave en los altos. Alquiler $50.00. Informan teléfonos A-4358 y M-6263, altos botica Sarrá. 1161 14 En.

SE ALQUILA, alquiler rebajado, espléndido local propio para establecimiento, con amplio salón a frente y espacioso local para familia. O'Reilly 13, entre Cuba y Aguiar. Alquiler 80 pesos. Informan altos de la botica Sarrá. Teléfonos A-4358 y M-6263. 1163 14 En.

SE ALQUILA hermoso local para almacén en Habana 138, casi esquina a Muralla; tiene 450 metros de superficie. Alquiler $200. Altos botica Sarrá; teléfonos A-4358 y M-6263. 1160 14 En.

LOCAL PARA ESTABLECIMIENTO

Se alquila en Neptuno 218-A, entre Soledad y Aramburo, acabados de construir, precio reducido. Informan en Neptuno 216, panadería. U. H. 1195 10 En.

(14)—Barrios

BUEN negocio. Se alquila un local para bodega con armatostes y una casita al lado en Consulado y 10, reparto Ampliación de Almendares. Se da contrato. Alquiler 40 pesos mensuales. Informan Canteiro y Ca. Mercades, 5. Teléfono A-8375 y A-6020. UH. 806 13 en.

(F) SE NECESITAN

(17½)—Criadas de habitaciones y coser

SE solicita una criada para las habitaciones; sueldo 30 pesos. Calle 17 número 342, entre Paseo y A, Vedado. 1110 10 en.

SE solicita una muchacha peninsular para limpieza en casa chica. Edificio Rocha. Hospital entre Jovellar y Vapor. Apto. H. 1129 10 en.

(18)—Criados de mano

CRIADO español joven, se desea en casa particular, práctico en el servicio fino, con inmejorables referencias. Informan en el teléfono A-2348. 1177 10 En.

NECESITO un joven peninsular para criado de mano que ya haya hecho ese trabajo; sueldo 30 pesos. También hace falta un muchacho español para fregar ganando 16 pesos. Compostela 58. 1137 9 en.

(19)—Cocineras

SE solicita una cocinera blanca, limpia y que duerma en la colocación. Teléfono F-4243. U H S 119 8 ene.

SE solicita una cocinera que sepa su obligación. Sueldo 35 pesos; puede dormir en la colocación. Calle 17 número 34, entre Paseo y A, Vedado. 1109 10 en.

(25)—Varios

PARA una Asociación de Seguro Mutuo de Alquileres para Propietarios, se solicitan agentes de ambos sexos que sepan presentarse, su retribución depende de sus relaciones con propietarios de casas, dirigirse a EL PORVENIR FAMILIAR, Manzana de Gómez 560, 561, 562 y 563, Habana. E 36 ind En 4.

SE solicitan agentes de ambos sexos, para trabajar pólizas de amortizaciones sumamente atractivas, pueden ganar de tres a cinco pesos diarios, según aptitudes; dirigirse a EL PORVENIR FAMILIAR, Manzana de Gómez 560, 561, 562 y 563. E 37 ind Er 4.

SE solicita una nusery governess americana o inglesa (no jamaiquina). Inútil venir sin recomendación. Informan M- número 35, Señora Díaz, de ocho a. m. a 2 p. m. U H 1025 9 En.

(26)—Agencias de colocaciones

VILLAVERDE Y CA., O'REILL 13 TELEFONO A-2348

Cuando usted desee tener un buen servicio de cocineros, dependientes, criados, camareros, ayudantes, porteros, jardineros, chauffeurs, fregadores, etc., etc. Llame a esta antigua casa que dispone siempre de personal práctico y conocido para todos los giros, se mandan a toda la Isla. O'Reilly 13. Teléfono A-2348. U H 62904 3 ene.

AGENCIA LA ESTRELLA, COLON 32. TELEFONO M-9578

Ofrécese cocineros, ayudantes, fregadores, camareros, criados, dependientes café, fonda, carnicería, repartidores de cantina, chauffeurs, cocineras, criadas, manejadoras, sirvientes de clínica. Informan Colón número 32. M-9578. U H S 8105 18 ene.

(G) SE OFRECEN

(27).—Criadas de mano y Manejadoras

DESEA colocarse joven español de criado de mano. Sabe trabajar para todo. Avise al teléfono F-5715. U. H. 618 10 En.

DESEA colocarse una muchacha española de criada de mano o de cuartos para servicio de matrimonio. Teléfono M-6145. UH. 822 8 en.

SE desea colocar una joven española de 18 años para limpiar o manejadora, tiene quien la represente. Tel. F-4039. U H 981 9 En.

BUENA sirvienta española, desea colocarse para habitaciones o comedor. Está acostumbrada a todo servicio fino de buenas casas y con referencias de las mismas. No tiene melena. Informan: Merced 45; teléfono A-9132. U H 1032 9 En.

SE desea colocar una joven española para comedor o criada de mano, desea familia de moralidad, tiene referencias. Teléfono I-5157. U H 962 9 En.

DESEA colocarse una joven española de criada de manos o manejadora, entiende algo de cocina. Es formal y con referencias. Informan F 5572. U H 1016 8 En.

DESEA colocarse joven española de criada de mano; también entiende de cocina. Informes: Sol 10; teléfono M 4054. 1095 10 en.

SE DESEA colocar una muchacha española de manejadora o de criada de mano; informan: Tenerife 74 y medio; teléfono M 4629. 1092 10 en.

DESEA colocarse una muchacha de color para manejadora, está muy acostumbrada a manejar y lo mismo para criada de mano, sabe lavar y pinchar muy bien y coser algo, lleva tiempo en el país. Informan A 7723. Lola. 873 12 en.

UNA joven del país, blanca, desea colocarse de manejadora o criada de mano; sin pretensiones. Infanta 45. Marmolera Nacional. 1127 10 en.

SE DESEA colocar una joven española de cocinera con matrimonio o corta familia. Tiene buenas referencias. Prefiere la Víbora. Informan tel. I-5841. 1090 10 En.

SE DESEA colocar una española de mediana edad, de criada de mano; entiende algo de cocina a la Española. Desea ir al Vedado. Informan tel. U-4365, con referencias. U. H. 1166 11 En.

DESEA colocarse una española en casa particular. Informan en Lealtad 153 altos; teléfono A-8475. Tiene buenas referencias. 1158 10 En.

DESEA colocarse una joven española de criada de mano o criada de cuartos; entiende algo de cocina; es formal y trabajadora y desea casa de moralidad; informan en Suárez 126. Telf. M 4644. 1144 10 en.

DESEA colocarse joven española para criada de mano y ayudar a los demás quehaceres; tiene referencias; teléfono U 3054. UH 1149 10 en.

UNA joven española desea colocarse de criada de mano; sabe muy bien su obligación y tiene referencias. Informan: Manrique 54; teléfono M 4615. UH 1154 10 en.

(28).—Criadas de Habitaciones y Coser

PARA criada de cuartos o de manos y coser, se desea colocar una joven española, sabe cumplir con su obligación, y tiene referencias. Informan Tel. I-1551. U H S 157 8 ene.

DESEA colocarse una joven de color para limpiar. Informan: A 6335. S 219 10 en.

SE COLOCA una joven española en casa de moralidad para criada de cuartos o comedor: entiende de costura y tiene buenas referencias. Informan teléfono letra M-5690. Animas 60, bajos. 1182 10 En.

(29).—Criados de mano

DESEA colocarse un buen criado de mano, español, es persona seria y sabe cumplir con su obligación. Tiene muy buenas referencias y para más informes llame al teléfono F-1208. U. H. 670 8 En.

DESEA colocarse un joven español de criado de mano o de jardinero y servir a la mesa; tiene buenas referencias de casas particulares y sabe cumplir con su obligación; sin pretensiones. Teléfono F 2563. UH 1119 10 en.

BUEN criado de mano 38 años, serio y cumplidor, se ofrece para casa particular con muy buenas referencias y práctico en el servicio. Informan en el teléfono M 3431. UH 1115 10 en.

JOVEN español se desea colocar en hotel o casa de familia; lo mismo se coloca para caballero solo; sabe planchar ropa y demás trabajos análogos. Tiene buenas referencias. Teléfono M-2134. 1180 10 En.

DESEA colocarse un buen criado de mano; sabe servir a la rusa y tiene buenas referencias; informan: F 5884. 1132 10 en.

SE ofrece un muchacho español para criado de mano; ayudante de chofer; pregunten por Antonio. Telf. F 1993. 1130 10 en.

DESEA colocarse un buen camarero español; tiene buenas recomendaciones; informes en el teléfono M 4158. 1151 10 en.

(30).—Cocineras

SE desea colocar muchacha para cocinar y limpiar para un matrimonio o para criada de mano, con referencias donde trabajó. Informan en el teléfono M-7379. UH. S-162 8 en.

SE ofrece una cocinera española repostera, con muy buenas referencias; en la misma una criada de mano con referencias. Llamen al teléfono A-4175. U H S-201 9 En.

UNA mujer de color desea colocarse en casa de familia de cubanos o americanos para cocinar; repostera o lavandera o para la limpieza; tiene buenas recomendaciones; Calzada de Jesús del Monte 86; cuarto 3. 1080 11 en.

DESEA colocarse una española de cocinera; prefiere casa de comercio; tiene referencias. Telf. 8577. 1099 10 en.

DESEA colocarse una cocinera de color de mediana edad; sabe el oficio y tiene quien la recomiende; Aguiar 55, habitación 9. 1093 10 en.

COCINERA peninsular desea colocarse lleva tiempo en el país; entiende criolla y española; hace limpieza y duerme fuera. Informan: A 2448. 1104 10 en.

UN matrimonio español de mediana edad desea colocarse en casa de moralidad; ella cocina o cualquier otro trabajo; él de criado de mano o portero, sabe inglés; tienen buena presencia y recomendaciones y llevan tiempo en el país; sin pretensiones. Informan en Compostela 96; teléfono M 8438. S 226 13 en.

SE DESEA colocar una cocinera; ayuda la limpieza si es corta familia. Informes, 3a. número 465. 1055 10 En.

UNA SEÑORA joven, española, desea colocarse de cocinera; sabe cocinar bien; hace dulces; no le importa hacer plaza. Tiene buenas referencias de la casa donde ha trabajado. No duerme en la colocación. Informan tel. U-4678. 1179 10 En.

(31).—Cocineros

COCINERO español joven muy formal y trabajador desea colocarse; conoce alta cocina de toda clase y de dulces. Sale al campo; lo mismo se coloca en casa particular que del comercio; tiene muy buenas referencias y pocas pretensiones. Informes, de seis a doce y de tres a ocho. Teléfono U 5026. Carnicería. U H 994 9 En.

SE ofrece un buen cocinero de color; hace algo de dulce; joven y limpio, para casa particular. Telf. A 8508. 1051 10 en.

UN cocinero chino, joven, sabe cocinar a la criolla y española muy bien; hacer dulces; siempre muy limpio en la cocina; siempre trabajó con familias; tiene referencias muy buenas; desea colocarse en casa particular. Informan: calle A esquina a Zapata, bodega. Preguntar por teléfono F 3395. Manuel. Vedado. 1116 10 en.

SE ofrece un cocinero con buenas referencias. Sitios 996 teléfono M 4205. 1134 10 en.

COCINERO repostero español desea colocarse; ha trabajado en buenas casas y tiene buenos informes de las mismas; F. V. Aguilera 53; A 3090. 1138 10 en.

10 CENTAVOS DE 7 A. M. A 4 P. M.; Y DE 4 A 10 P. M. 15 CENTAVOS

SOLICITUDES DE TRABAJO: DIEZ CENTAVOS
DEPARTAMENTO DE ANUNCIOS CLASIFICADOS

10 CENTAVOS DE 7 A. M. A 4 P. M.; Y DE 4 A 10 P. M. 15 CENTAVOS

M.E.C.D. 2016

MAS ANUNCIOS DE ULTIMA HORA

SE OFRECEN

(33)—Chauffeurs

SE desea colocar un joven cubano blanco, para chauffeur particular, tiene referencias. Teléfono F-2207. Preguntar por Miguel J. Sánchez. U H 194 8 ene.

CHAUFFEUR español se coloca sin pretensiones. Maneja toda clase de máquina y entiende mecánica y electricidad. Más de diez años práctica y respetuoso para con la familia. Informan al teléfono U-2233. U. H. 603 11 En.

CHAUFFEUR español, desea colocación en casa particular, conoce toda clase automóviles, es soltero y respetuoso, varios años trabajando en la Habana, con buenas referencias de las casas donde trabajó, sin muchas pretensiones. Teléfono F-3126. UH. 819 8 en.

SE desea colocar chauffeur español con más de cinco años de práctica, maneja toda clase de máquinas, buenas recomendaciones de las casas donde trabajó. Para informes, llame al U 4152. U H 1004 8 En.

CHAUFFEUR español desea colocarse en casa particular, maneja toda clase de máquinas, entiende de mecánico, sin pretensiones y con referencias de casas donde ha trabajado. Informan F 5572. U H 1011 8 En.

CHAUFFEUR de mediana edad desea colocarse en casa particular; tiene buenas referencias; conoce toda clase de máquinas; tiene buena vista y salud. Informan: teléfono F 2758. 1071 10 en.

CHAUFFEUR mecánico se desea colocar en casa particular o de comercio con buenas referencias y conocedor de su obligación y ocho años de práctica. Informan: teléfono U 4514. 1056 13 en.

CHOFER desea colocarse en casa particular o de comercio; entiende mecánica; no mira sueldo; Telf. M 3536. 1087 13 en.

SE ofrece un buen chauffeur peninsular en casa particular o de comercio; tiene recomendaciones de casas que trabajó mucho tiempo y no tiene pretensiones. Teléfono A 4792. 113 6 10 en.

(34).—Tenedores de libros y Oficinistas y Empleados de Oficinas

EXPERTOS tenedores de libros, con más de diez años de experiencia, se ofrecen para llevar cualquier clase de contabilidad, por horas, días o fijos. Practicamos balances, módicos precios. Informan: García. teléfonos I-1419 y A-3060. U. H. 609 9 En.

JOVENCITO de 15 años, mecanógrafo, sin pretensiones, ofrece sus servicios para auxiliar de carpeta u oficina; buena ortografía; mucha contabilidad y buena referencia; llame al teléfono I 7490. R. Porvenir, C. Sierra y Matanzas Enrique Carbonell. 1047 10 en.

(35)—Varios

MAESTRO cortador, sastre y camisero, con muchos años de práctica y con toda clase de garantías, desea colocarse en una buena casa, lo mismo para la capital que para el campo, también entiende de dependiente. Para informes Teléfono M-9337. Campa. Cárdenas 47, tintorería. U H 281 9 ene.

SE desea colocar un jardinero o limpiera de casa; tiene quien lo recomiende. Informan Tel. F-1124. U H 696 8 ene.

DESEA colocarse para portero, fregar máquina, regar jardín, limpiar oficinas, comercio o trabajo análogo, español, 37 años y 22 en este país. Tiene recomendaciones como serio y cumplidor. A-1066. Preguntar por José María. U H 984 9 En.

UN español de mediana edad desea colocarse de portero, sereno o ayudante de oficina; en la misma otra para dependiente de café o bodega. Informan: teléfono M 4387, pregunten por Manuel. 1070 10 en.

DESEA colocarse matrimonio español de mediana edad para encargados de casa inquilinato o huéspedes, sereno o manejar ascensor; no les importa salir al campo; informan: Salud 1, café; teléfono A 3823. Manuel Meizoso, de 12 a 6 p. m. 1097 10 en.

SE ofrece joven español para dependiente de café o camarero de hotel; trabaja a la perfección. Telf. M 2137. 1094 10 en.

8 ALCANTARILLA. Posion, a desent girl dision work nurse are maid are general wark english speaking very poner an indurist. 1081 10 en.

JOVEN español de 32 años, desea colocarse de portero o sereno o limpieza de oficinas o cualquier trabajo; es de buen carácter y listo y honrado; con buenas referencias. Calle Amargura 54, habitación 26, altos. J. V. Teléf. A 3484.

MATRIMONIO joven, español, desea colocarse; ella para criada y él para criado o cualquier otro trabajo. Salen para el campo. Sitios 53; tel. A-3090. 1187 10 En.

DESEA colocarse jóven español para portero y para sereno; tiene buenas referencias; informes: teléfono M 4158. 1148 10 en.

(H) COMPRA Y VENTA DE FINCAS

(36)—Urbanas

BUENA OCASION HERMOSA PROPIEDAD

Se vende sin intervención de corredor, en el barrio de Santa Clara, hermosa casa planta baja, frente 11 y medio metros, superficie 365 metros cuadrados. Sitio inmejorable, acera brisa, gran zaguán, patio, traspatio, seis cuartos, espléndido baño, magníficos pisos, instalación sanitaria perfecta. Se da en proporción. Informan Cuba 122, de 2 a 5 de la tarde. UH 617 9 en.

JOSE P. QUINTANA. HABANA 39 ALTOS. TEL. M-3824

vendo casa, solares, fincas rústicas, doy y acepto dinero en hipoteca al tipo más bajo de plaza con prontitud y reserva, piénselo y decídase lo que pueda hacer hoy, no lo deje para mañana.

JOSE P. QUINTANA HABANA, 39 altos. TEL. M-5824 UH 172 10 en.

CHALET, QUE COSTO $40.000 EN $5.000

y reconocer 20.000 pesos con mucha facilidad para pagarlos, mide 1.500 metros y se compone de gran jardín, todo alrededor con muchos árboles frutales, portal, hall, al centro, 6|4 grandes un gran comedor, cocina, pantry, sala, toda la casa está decorada con mucho gusto, tiene tres cuartos de criados, garage para dos máquinas, está situada en lo mejor del Reparto Almendares. Informan

JOSE P. QUINTANA HABANA, 39 altos. TEL. M-5824 UH S-173 10 en.

SE desea comprar casa chica. Informan teléfono X-1185, de 8 a 11 de la mañana. U H S-198 9 En.

VENDO en seis mil pesos libres, casa moderna de jardín, portal, sala, hall, cinco cuartos, comedor al fondo, cocina, servicios completos, garage y gran traspatio. A tres cuadras de la Calzada de Jesús del Monte y media de Estrada Palma. Dimensiones: 10 por 50 m c. Informan: teléfono M 5324. 1069 10 en.

¡¡FUEGO!! Quemo mi casa (hoy). Hágase de ella por 600 pesos (urgentísimo que necesito). Reconociendo $2.200 (vale el doble). También hago pequeño préstamo de 200 a 300 pesos por seis meses solamente, abonando de interés 10 ó 15 pesos mensuales. Estoy fijo en la misma para tratar y enseñarla hasta las 12, Daoiz y Colón. Cerro. Bodega, informan. El lunes por el teléfono A 4442; dueño. 1096 9 en.

SE vende en 1.200 pesos y reconocer 1.250 pesos en hipoteca o en $2.400 libre de gravamen, la bien situada casa Aranguren 9, Guanabacoa, a una cuadra de los tranvías y guaguas para la Habana. Mampostería, mosaicos, sala, saleta, tres cuartos, servicios sanitarios, alcantarillado. Renta 30 pesos. Informa su dueño, de 11 a 1 y de 4 a 7. 1088 22 en.

BUEN NEGOCIO

Vendo una casita de mampostería y cielo raso en la mejor calle de Buena Vista. Tiene sala, cuarto, baño completo y cocina y buen solar. Para más informes, calle 6 y Avenida 6. Teléfono FO-2103, Iglesias. 1191 15 En.

FINCAS URBANAS

VEDADO

Casas en venta por la oficina de Miguel F. Márquez. Cuba 50.
Dinero para hipotecas al tipo más bajo de plaza.

Calle 15, lujosa construcción, garage.	$15.000
Calle 11, nueva, 1 planta, lujosa, garage. . . .	17.000
Calle 29, lujosa construcción, garage. . . .	28.000
Calle 21, 2 plantas, nueva, garage.	28.000
Calle 17, 1 planta, garage, 2 máquinas. . . .	30.000
Calle 21, 1 planta, 7|4 garage.	38.000
Calle 19, lujosa, 2 plantas a la brisa.	65.000

Facilidades de pago.
MIGUEL F. MARQUEZ
Cuba 50.
UH. E. 51. E. 12.

SE VENDE CASA

en precio módico, de 10 habitaciones, dos servicios, dos patios; moderna, azotea etcétera, en buen punto de Santos Suárez. Consulado 99 letra C, altos. El dueño de 10 a 3. 1156 11 En.

GANGA. Casa moderna, calle Paseo, Vedado, 10 1-2 x 36 metros. Jardín, portal, sala, cuatro cuartos, lujoso baño intercalado, salón de comer, cuartos y servicios criados, patio y garage, techos monolíticos y decorados. Precio $22.750. Se deja en hipoteca lo que se desee. Informes: Betancourt, Virtudes 103; teléfono M-8103. 1143 9 En.

VENDO en la Víbora en 5.800 pesos casa de mampostería un establecimiento y casa al lado, con jardín, portal, sala, comedor, dos cuartos, cocina, ducha y demás servicios sanitarios. Trato directo con el comprador. Su dueño I-5750. 383 9 En.

VENDO UNA CASA EN MARIANAO O LA CAMBIO

por otra en la Habana; es mampostería. Mide 272 varas. Sala, antesala, tres cuartos y demás servicios. Informes, Alvarez y Suárez, en Cerro 535, entre Tejas y Buenos Aires, o en San Rafael y Oquendo, café. 1201 10 En.

CASA CERCA DE MONTE

Vendo una casa con sala, saleta, tres cuartos, patio, cocina, servicios; mide 121 metros; situada a la brisa, entre Monte y Tenerife; buen lugar, Aguila 148. Teléfono M-9648. Marcelino González. 1202 9 En.

ESQUINA EN LA CALZADA

del Cerro, mide 900 metros. Renta 350 pesos a 35 pesos m.

OTRA EN CONCHA

240 m. en 26.000, renta 220.

DOS EN LA CALLE DE SAN JOSE

cerca de Infanta, modernas, a precios de situación. Informes: Fernández, Reina 53, café, Telf. A 9374. 1147 10 en.

SU NEGOCIO ESTA AQUI

Por la mitad de su valor cuatro lindas casitas, mampostería, cielo raso de columnas, toda de azotea, moderna, bien hecha. Reyes 29 A, B., C., esquina a Remedios, Jess del Monet. Teléfono I 1015. Gutiérrez; de 7 a 9 a. m. 1153 10 en.

CASITA BARATA

Maloja 97, bajos, en $23.000. La llave en la bodega. Telf. I 1015. Gutiérrez; de 7 a 9 a. m. 1152 10 en.

(37)—Rústicas

VENDO una finca rúsica buena de labor una y media caballería; erreno; muchos árboles fruas en el kilómero 6 de la carretera de San Miguel del Padrón; informes en San Francisco de Paula; carretera de Güines número 44. 1079 13 en.

(I) COMPRA Y VENTA DE SOLARES YERMOS

EN SANTOS SUAREZ

vendo un solar que mide 13-66 de frente, por 38-96 fondo; a una cuadra del tranvía. Necesito vender y lo doy muy barato. Informan: Telf. I 2328. S 216 17 en.

VENDO, Avenida Mayía Rodríguez Santos Suárez, solar llano a la brisa. Buena medida; facilidad de pago. Telf. M 1082. 1039 10 en.

SOLAR 11x42 metros, Velarde entre Príncipe y Churruca, Cerro, se da muy barato. Fernández. I 6911. 1084 10 en.

PARA INDUSTRIA O LOTES DE CASAS

20,000 metros de terrenos lindando con el tranvía de la Ceiba y media cuadra de la carretera de Puentes Grandes. (No corerdores). Informan Estrella 128 altos, entrada por Escobar. Teléfono A-9123. 787 10 ene.

AQUI ESTA LA SUERTE

Vendo 4 solares frente al gran parque Córdova, Víbora, 3 cuadras al paradero, 16-56 varas a $7 y tengo uno pegado a la esquina que lo doy a $3.60 al contado. San José 8, café. 62675 8 en.

VENDO o cambio por casa chica, solar calle Armas entre San Mariano y Avenida de Acosta, 7x46 metros. Lawton. Precio muy rebajado. Solar Avenida de Dolores entre 15 y 16, de 10x41 varas, ampliación Lawton, próximo a los carritos. Precio muy reducido. Informan: Betancourt. Virtudes 103. Telf. M 8103. 1142 9 en.

(J) COMPRA Y VENTA DE ESTABLECIMIENTOS

VIDRIERA de tabacos, cigarros y billetes. En el lugar más céntrico de la ciudad. Buena venta de tabacos y muchos billetes. La doy barata por no poder atenderla. Vendo otra vidriera en el Parque. Facilidades de pago. Informa Angel Fernández, M-8409. De 12.30 a 2 p. m. y de 8 a 10 p. m. U H 493 8 en.

CAFE, se vende. Vendo en la Calzada de Jesús del Monte un café pequeño que deja de utilidad todos los meses de 100 a 150 pesos libres. Paga de alquiler 30 pesos y tiene contrato por 5 años. Valor, $1,500. Informa el señor N. Nonell Hernández. Calle Cuba 25 altos. M-9244. 1171 10 En.

EN SAN Francisco de Paula vendo una gran vaquería, buena cría de cochinos; idem de gallinas; mucha yerba en la finca; la fruta sola paga el alquiler. Informa Francisco Fernández, en Monte 2 letra F, de 1 a 3. 1170 11 En.

VENDO bodega en barrio comercial, frente a una industria, buen punto. La doy muy barata por embarcarse su dueño. También admito socio con poco dinero; doy facilidades de pago. Informan las Avenidas Santiago. 1176 13 En.

EN $500 se vende una instalación de perfumería francesa con materia prima que costó dos mil pesos en París. Informan Belascoaín 648, altos. M-6647. 1185 9 En.

JUEGO DE BOLOS

y bodega anexa, dos industrias montadas para poner en marcha. Alquiler reducido; gran negocio para principiantes con poco capital. Belascoaín 31, altos. 1125 10 en.

GARAGE

En el mejor punto del Reparto Almendares vendo un buen garage con 2 bombas de gasolina, una torre de aire y un buen compresor. Está bien surtido, tiene una buena venta diaria y un buen storage. Se da un buen contrato. Para informes y verlo, calle 9 y 12. Reparto Almendares. Teléfono FO 1921. S 227 11 en.

(K) COMPRA Y VENTA DE ANIMALES

SE venden dos mulos maestros de tiros, con sus arreos, y un carro de cuatro ruedas, juntos o separados. Puerta Cerrada, frente al número 83. Pregunten por Joseíto. U H S-202 14 En.

ANIMALES

VENDO

dos cachorros de galgos rusos de seis meses, padres a la vista sanos y crecidos, muy finos; para verlos Serrano 61, entre Santos Suárez y Santa Emilia. Villa Nicolasa. 1076 14 en.

(L) AUTOMOVILES

(39)—Venta

SE vende un camión de 3 toneladas y otro de 2 y media; están recién reparados. Precio de ocasión. Puerta Cerrada frente al número 83, entre Carmen y Figuras. Pregunten por Joseíto. U H S-205 14 En.

VENDO un Crysley cerrado del 27, 6 cilindros, 5 pasajeros, gomas nuevas y pintura de fábrica; costó $2.700, lo doy en 1.000 pesos. Teléfono F 2330. S 220 10. en.

SE vende una cuña Chrysler en buen estado, por tener que ausentarse su dueño. Informan en Genio 4, garage. 1107 14 en.

ALQUILO LINCOLN LIMOUSINE

Por semana o mes; también uno cinco pasajeros, tipo Sport, completamente nuevos. Se da comisión. Teléfono M 9595. S 192 17 en.

AUTOMOVIL Fiat tipo torpedo, modelo 501, en perfecto estado. Se vende barato; puede verse en Soledad entre Neptuno y Concordia, Garage. Informa José López, Aguiar 78, bajos, M-3617. 1198 9 En.

MOTOCICLETA Indian, con su coche, se vende en 100 pesos; es una ganga. Hospital 59, esquina a Salud. 1135 10 en.

(LL) DINERO EN HIPOTECAS

(41)—Se ofrece

¡AVISO!, DOY DINERO

en hipoteca por uno o 10 años a devolverlo en partidas en cualquier tiempo también por mensualidades como si fuera un alquiler. "No hipoteque su propiedad" sin antes verme pues puede convenirle, hacemos la operación en 24 horas con mucha reserva.

JOSE P. QUINTANA HABANA, 39 altos. TEL. M-5824 UH S-171 10 en.

DOY cuatro mil pesos primera hipoteca. Teléfono M 1082. 1040 9 en.

DINERO EN HIPOTECA DOY $8,000 AL 7 o|o

en la Habana. Informes, Alvarez y Suárez, en San Rafael y Oquendo, café. 1199 10 En.

(42)—Se toma

DESEO tomar $2.500 en hipoteca al 12 por ciento, sobre una finca en San José de las Lajas, situada en la carretera central, en la entrada del pueblo; valuada en 10 mil pesos. Teléf. F 2330. S 222 10 en.

(N) COMPRA-VENTA DE OBJETOS VARIOS

AVISO importante. Tengo un gran lote de materiales de fabricación, en general maderas de todas clases y tamaños, a 20x30 el millar, puertas a 50 cts. y a peso el par concha 10x12. Entre Fábrica y Reforma. U H 1029 9 En.

VENTA. De los efectos de un chalet, puertas, ventanas, rejas, barandillas, portal, adornos y plomo, todo nuevo, dos manos pintura. Traspaso solar 40x100, descuento. Vives 64. Sr. Bermúdez. 1077 11 en.

PANORAMA de 28 vistas visibles mediante la introducción de una moneda de 5 centavos. Para colocarlas en lugares públicos. Se venden a $22. M-6647. 1184 9 En.

DE VENTA BIENVENIDO, PRESIDENTE COOLIDGE!

Vendo 5.000 cuadros del Presidente Coolidge, 22x32 pulgadas, en Rambla y Bouza, Swan, Vasallo y Barrinaga, Roma, La Burgalesa, La Revoltosa o teléfonos I 3664; M 9868; 40 centavos cada uno. Descuento a revendedores. 1128 10 en.

(Ñ) ENSEÑANZAS

PROFESOR MERCANTIL

Clases particulares y por correspondencia, de Teneduría de libros, cálculos mercantiles, ortografía, inglés, (prácticas en juego de libros). Taquigrafía Pitman, por una experta taquígrafa. Sr. Orfila. Aguila 105. 1085 6 feb.

CURSO de inglés por correspondencia. Diploma de la Superintendencia de Escuelas de Cuba desde 1901. A domicilio y en Pasaje Giquel número 1, J. Mora González. Envíe sello. 1048 12 en.

UNA profesora inglesa desea dar clases de inglés. Prepare el bachillerato. Llame por el teléfono U 2773. 1103 17 en.

PROFESORA americana que fué algunos años profesora en las escuelas públicas de los Estados Unidos, tiene varias horas disponibles. Clases comerciales. Miss H. O'Reilly 102, 2o. piso. 1123 22 en.

(O) HOSPEDAJES

(46)—Casa de Huéspedes

CASA DE HUESPEDES

"El Cosmopolita", Obrapía 91, junto al Parque Central; comunicación en la puerta con todos los barrios de la ciudad. Habitaciones con balcón a la calle e interiores, con servicios privados; matrimonios, de 60 a 100 pesos; personas, de $30 a $50, comprendiendo comida y desayuno; a una cuadra del Parque Central. 1190 17 En.

(S) MUEBLES Y PRENDAS

(51)—Compra

NECESITO comprar una nevera cuadrada, grande o mediana. Llamen al teléfono A-2253. 1168 11 En.

(52)—Venta

LA CASA FERNANDEZ

Muebles y neveras. Esmaltamos, barnizamos, tapizamos y doramos, esmaltamos neveras a fuego. Manrique 64. Telf M-3112. UH S 8055 15 Ene.

COMPRE SUS MUEBLES A PLAZOS

Precioso juego de cuarto por 10 pesos al mes; uno de sala 8 pesos; uno de recibidor, 5 pesos; una cama de hierro 3 pesos; un escaparate con lunas biseladas 4 pesos; una lámpara de sala, cuarto o comedor, 3 pesos; muebles de oficina y todo lo que abarca el giro, con grandes facilidades de pago. "La Casa López", Padre Varela número 76-D, (Belascoaín) cerca Carlos III. Teléfono U-4541. Alquilamos muebles de todas clases. Hacemos cambios de muebles y los recibimos en fondo. No deje de visitar nuestra exposición. Ahorrará tiempo y dinero. UH S 11 31 en.

¡GANGA

Se vende un bonito juego de cuarto, decorado. Informan Maloja 20 (altos). 1181 10 En.

SE DESEA vender un par de aretes solitario de seis kilates con varios brillantes en los tirantes, montadura platino, moderna. Ultimo precio como ganga: $1.400. Teléfono A-1791. 1192 10 En.

AVISO. Se venden cuatro máquinas Singer, 3 y media gabinete y una cajón superiores. Precios: 29, 19, 17 y 12 pesos. Aprovechen ganga. Hay una ovillo. Bernaza 8. La Nueva Mina. Teléfono A 3662. 1131 12 en.

MUEBLES Y PRENDAS

LIQUIDACION DE MUEBLES

Un juego de cuarto, de tres cuerpos, de caoba, con bronces fileteados, 7 piezas, $325; uno íd. de cedro en color beis estilo Luis XV, $295, y uno íd. verde 7 piezas, ganga, $145; uno íd. de dos cuerpos, de caoba, marqueteado, verdadera ganga, $200; una caja caudales Mosler safc. 18x20 plgs., $45.00; juego cuarto azul cobalto, jaspeado, $85; uno íd. de cedro en color caoba, fileteado en celuloide, $110; juego de sala de caoba color rosa-lila, $95; uno íd. en color gris, $70; uno de recibidor de caoba, tapizado, de cuero, ganga verdad, $75; uno de mimbre, $90; vitrinas desde $20; escaparates modernos con lunas, desde $24; ídem antiguos a $18; coquetas de cedro con tapa de cristal desde $12; ídem antiguas a como quiera; aparadores modernos desde $12; una Pianola eléctrica nueva $375; una Merville Clark de caoba $225; una victrola ortofónica nueva; varias de gabinete desde $45; fonógrafos desde $8; baúles escaparates desde $10; máquinas Singer desde $10; e infinidad de piezas sueltas que las damos a precios nunca vistos. "LA CASA FERRO", Gloria número 123. Teléfono M-1296. U H 1020 14 En.

SE VENDE un juego de cuarto de caoba, tres cuerpos; uno de sala, esmaltado. Pueden verse Compostela número 116, altos. 1167 11 En.

(T) PERDIDAS

SE suplica a quien haya encontrado un rosario de oro y coral, que se ha perdido del 8 de diciembre a la fecha, se sirva devolverlo en 27 número 271, altos, entre A y B, donde se gratificará generosamente por ser un recuerdo querido. S 189 12 en.

AGENCIAS DE MUDANZAS

"LA CASA FERRO"
SE HACEN VIAJES AL CAMPO. PERSONAL COMPETENTE Y HONRADO. PRECIOS MODICOS Y GARANTIA ABSOLUTA, GLORIA 17, TELEF. M-1296.
U H 1021-22—9 Ene.

MISCELANEA

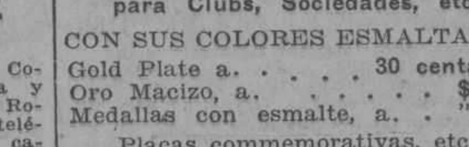

Distintivos y Botones
para Clubs, Sociedades, etc.
CON SUS COLORES ESMALTADOS
Gold Plate a. . . . . 30 centavos.
Oro Macizo, a. . . . . $ 1.20
Medallas con esmalte, a. . " 4.00
Placas commemorativas, etc.
VEA MUESTRAS

B. J. del RIESGO
Amistad No. 35
Tel. A-7725.
HABANA

E45 alt. 3d.-8

CEDO MI PARTICIPACION

en un negocio nuevo y acreditado de ómnibus-automóviles. Demostraré que, por no poderlo atender es que decido dejarlo. Brillante oportunidad para un hombre que tenga disponible sobre tres mil pesos en efectivo y pueda dedicarle parte de su tiempo. No pretendo regalía. Dirigirse hoy mismo a Rafael Díaz, Apartado 210, ciudad, dando nombre y dirección, para concertar entrevista. 1157 9 En.

AGRICULTURA

Entre lás exhibiciones oficiales que presentará Cuba en la Exposición Ibero-Americana de Sevilla está el Salón de la Secretaria de Agricultura, Comercio y Trabajo, en cuya presentación ha puesto todo su interés el General Manuel Delgado, que viene laborando intensamente para que esa dependencia del Gobierno quede a la altura de las demás que igualmente concurren al concurso.

En el Salón de la Secretaría de Agricultura, Comercio y Trabajo serán presentadas diversas exhibiciones de productos cubanos que tendrán gran interés. Está entre estas la exhibición de las esponjas del Surgidero de Batabanó, de la cual hemos hablado anteriormente, y se realizan gestiones para que los pescadores y exportadores de esponjas de Caibarién también presenten una rica y valiosa colección. En cuanto a la calidad de las esponjas de Caibarién solo servirá para demostrarlo el hecho de que en el Museo Oceanógrafico de Monaco existe un ejemplar de ellas rotulado como la de "mejor calidad del mundo".

Iguales gestiones se realizan para la presentación de una valiosa colección de carey de Nuevitas, donde existe rica producción que sería provechoso dar a conocer en Europa y América, por la gran demanda que habrá de tener para las industrias derivadas. Los cosecheros y exportadores de piñas también han de ofrecer en el Salón de la Secretaria de Agricultura una preciosa exhibición. En cuanto a los exportadores de maderas cubanas, estímase que se llevarán a la Exposición de Sevilla los más valiosos muestrarios que se presentarán en exposición alguna, especialmente en maderas preciosas para bastones.

Los exportadores de cocos de la parte norte de la Isla y los de mieles y ceras, tomarán parte principalísima en este regio Salón.

De los mármoles de Isla de Pinos se presentará una colección, especialmente de mármoles veteados, calculándose que será el muestrario más completo que exista de este tipo el del mundo.

Las minas de Matahambre presentará un mustraroi completo de los minerales que explotan.

Por las diversas secciones de la Secretaria se han comenzado los trabajos para la exhibición que hará cada una de ellas. De esta forma habrá exhibiciones de las Granjas Agrícolas, Sanidad Vegetal, Montes y Minas, Estadísticas, Dirección de Comercio, Veterinara, Junta Nacional de Pesca, Fomento y Expasión Comercial, Inmigración, Marcas y Patentes, Meteorología, etc.

NOTAS DE POLICIA

PRIMERA ESTACION

Un choque

En Mercaderes y Pi y Gargall chocó el auto 9201 manejado por Andrés Casas Roca, vecino de Menocal y Línea del Oeste, con el ómnibus 41193, que guiaba Antonio García Menéndez, domiciliado en Curazao 5, sufriendo ambos autos averías de poca consideración.

Un arrollado

En el primer centro de socorro fué asistido de una contusión en la región rotuliana de la pierna derecha Reinal Mir, de Inglaterra, vecino de Marina 2, la que le produjo al arrollarlo la bicicleta que montaba Roberto Pollo Alfonso, vecino de Tejar 16, cuando transitaba por Pi y Margall entre Habana y Compostela.

Maltratos de palabras

Carmen Lujardo Denis, vecina de Aguiar 57, denunció al vecino y encargado de la misma Francisco Cabrera Grau de haberla maltratado de palabras porque los hijos de la Lujardo montan en velocipedo por el patio de dicha casa.

SEGUNDA ESTACION

Amenazas

El vigilante 117 detuvo a Generoso Martínez Collazo, vecino de Marañón, sin número por acusarlo Roberto Salgado Baños, domiciliado en Aguacate 138, de haberla amenazado con una navaja, la cual le fué ocupada al Martínez.

Daño

Miguel Angel Hernández, vecino de Luz número 6, denunció que el tranvía 274 de San Francisco San Juan de Dios, al pasar por frente a su casa se le fueron los trollers, rompiéndole el toldo que tiene frente a la misma, daño que aprecia en 50 pesos

Con agua caliente

Antonio Garrido Edelman, vecino de L. Pérez 54, fué asistido en el primer centro de socorro de quemaduras diseminadas por el torax, las que se produjo al volcársele encima un jarro con agua caliente.

TERCERA ESTACION

Un choque

El auto 17971, manejado por Bernardo Rey Vidal, vecino de M. Suárez 172 chocó en el Parque Central con el auto 19399 que se dió a la fuga, causándole averías apreciadas en 12 pesos.

Accidente del trabajo

Segundo Montes Suárez, cocinero y vecino de P. Zayas 53, fué asistido en el centro de socorro de una herida punzante en el antebrazo izquierdo la que se produjo cuando trabajaba en el Hotel Bristol, siendo el hecho puramente casual.

CUARTA ESTACION

El vigilante 1431 detuvo a Pablo Torrens, sin ocupación ni domicilio, por haberlo sorprendido formando un fuerte escándalo en Misión y Bélgica. Reconocido en el centro de socorro se le apreció el estado de embriaguez alcohólica.

Detención de un reclamado

El vigilante 231 arrestó a Francisco Martínez Zayas, por estar reclamado por el juez correccional de la tercera sección en juicio que se le sigue por amenazas.

Una caída

José R. de Pol, de la Habana de dos años de edad fué asistido en el centro de socorro de una herida contusa en la región mentoniana, la que se produjo al caerse de sus pies en su domicilio.

QUINTA ESTACION

Juego prohibido

Los vigilantes 549, 135 y 535 detuvieron en la casa Finlay 41 a los asiáticos Carlos Wong, Enrique, Alfredo, Arturo y Francisco, todos de apellido Wong y vecinos de la misma, por haberlos sorprendido cuando jugaban al prohibido, ocupándoles 24 pesos, palillos, un tapete, un cartón y una taza.

Un choque

En San Nicolás y Gorgas, chocó el auto 658 manejado por Samuel Berger, vecino de Oficios 12 y el auto 33962 que guiaba José Fernández López, de Gorgas 47, sufriendo ambos autos averías de poca consideración.

Un arrollado

En el Hospital Municipal fué asistido de contusiones y desgarraduras de la piel diseminadas por ambas regiones rotulianas Joaquín Fernández, dependiente y vecino de San Miguel 133, las que sufrió al ser alcanzado en San Miguel y Gervasio por el auto 5106 que se dió a la fuga.

SEXTA ESTACION

Denuncia de insultos

Juan Ramos Rodríguez, dependiente y vecino de Aranguren 226, denunció a Eloy Suárez, de su mismo domicilio al que acusa de que constantemente y sin motivo alguno le insulta y le veja.

Lesionado casual

En el centro de socorro fué asistido de una herida cortante en la muñeca derecha Amadeo López Teijo, vecino de Luzuriaga 135, la que se produjo casualmente al rompérsele una botella que estaba fregando.

Apuntaciones de rifas

El vigilante 1734, detuvo a Gabriel Valdés, vecino de G. Toro 125 en los momentos en que en Angeles y G. Toro pasaba por teléfono una lista de apuntaciones para la bolita.

SEPTIMA ESTACION

Maltrato de obra

En el centro de socorros fué asistida de una contusión de primer grado en la mejilla derecha, María Revuelta González vecina de Fraternidad 24, la que le causó al maltratarla de obra con un palo su sobrina Ana María Revuelta del mismo domicilio, por un disgusto que tuvieron.

Detención de un reclamado

Humberto Marcelo Valdés, vecino de Vapor 4, fué detenido por el vigilante 896, por hallarse reclamado por el Juez Correccional de la Cuarta Sección en juicio que se le sigue por infracción municipal.

Exceso de velocidad

El vigilante 754 denunció al auto 39518 por transitar con excesiva velocidad con grave riesgo para los peatones, por Washington y República.

OCTAVA ESTACION

Con una puntilla

En el Hospital Municipal fué asistido de una herida punzante en la región plantar derecha el menor Antonio Ramos Frasquedo vecino de Romay 41, la que se produjo al pisar con el pié descalzo una puntilla en el solar de San Ramón y Cerrada.

Una caída

Manuel Baluja Sánchez, vecino de Santa Rosa 27, fué asistido en el Hospital Municipal de lesiones menos graves, las que se produjo al escurrirse y caerse por la escalera de la Iglesia del Pilar.

Hurto

José Valdés Hernández vecino de M. Alonso 132, fué arrestado por acusarlo el asiático Li Tren encargado y vecino del almacen de víveres sito en México número 1 de haberle hurtado una botella de vino blanco que aprecía en ochenta centavos.

DECIMA ESTACION

Un choque

En General Machado y A, el camión 4530 que manejaba Domingo Antonio Cordar vecino de Luzuriaga 58 chocó con el tranvía número 170 que conducía el motorista Antonio Salgado vecino de B y 2 Buena Vista, recibiendo ambos vehículos averías de poca consideración.

Riña y lesiones leves

El vigilante 871 detuvo a Cecilio Pozo González vecino de Gervasio 13 y a Gilberto Ferrer Sánchez de Vapor 11 porque en 23 y 4 Vedado, sostuvieron una reyerta. Ambos tuvieron que ser asistidos en el centro de socorros de lesiones leves.

Mordedura de perro

El menor Pedro Calvo Mota, vecino de A. número 255 fué asistido en el centro de socorros de desgarraduras en la pierna izquierda las que le produjo al morderle un perro callejero cuando se hallaba frente a su domicilio.

Hurto

El asiático Luis Díaz vendedor ambulante de billetes de lotería y vecino de San José 35, denunció que estando en A y 17 fué llamado por un individuo quien le pidió los billetes para verlos y cuando los tuvo en las manos, montó en un automóvil y se dió a la fuga, llevándose nueve hojas de billetes para el próximo sorteo cuyo valor es de $22.

ONCENA ESTACION

Un choque

El auto 6522 manejado por Domingo Abad González vecino de San Julio 15, chocó en 10 de octubre y A. Ramírez, con el auto Bus número 2 de la empresa Víbora Auto Bus que se dió a la fuga causándole averías de escaso valor.

Detención de un reclamado

El vigilante 196 detuvo a Ramiro González Cagrara vecino de Velarde 23, por hallarse reclamado por el Juez Correccional de la Sección Cuarta en un juicio que se le sigue por lesiones.

Lesionado casual

Antonio Gómez Pérez, vecino de M. Gómez 847 fué asistido en el centro de socorros de una herida incisa en el antebrazo derecho, la que se produjo de modo casual en su domicilio, al rompérsele un cristal.

DUODECIMA ESTACION

Un resbalón

Al resbalar y caer sobre el pavimento Manuel Valdés Carreras vecino de Delicias 11, se produjo una contusión en la región occipital, de la que tuvo que ser asistido en el centro de socorros.

Juego prohibido

Los vigilantes, 1900, 698, 876 y 255 detuvieron a Luisa Pastor Tamayo, Paula Jauregui Díaz, Julia Jauregui Rodríguez, María González Arrutia y Apolonio González Barcañela todos vecinos de la casa Arango 149, por haberlos sorprendido cuando jugaban a los prohibidos, ocupándose varios cartones de lotería y un saco con bolas.

Detención de un reclamado

El vigilante 661, detuvo a Francisco Marrero vecino de Delicias 39 por hallarse reclamado por el Juez Correccional de la Cuarta Sección en juicio que se le sigue por lesiones inferidas.

NOTICIAS DE MATANZAS

EN MATANZAS HUBO UNA REUNION MUY IMPORTANTE CON EL FIN DE RESOLVER EL PROBLEMA DEL AGUA

La clausura sanitaria de unos manantiales por ser sus aguas impropias para el consumo hace que la de que se dispone no alcance para las necesidades crecientes de la citada ciudad

MATANZAS, enero 7. — Debido a la imperiosa necesidad de resolución del problema del agua, vinieron a esta ciudad el señor Cosculluela, ingeniero de la Junta Superior de Sanidad y el doctor J. A. Simpson, químico de la misma, en nombre de la Secretaría del ramo, con objeto de elevar un informe relacionado con el acueducto.

Los visitantes se trasladaron a los manantiales de San Juan, los que actualmente abastecen a Matanzas del precioso líquido, en compañía del jefe local de Sanidad, doctor Rodríguez Rizo; del administrador de la compañía concesionaria, Mr. A. de Coup Crank, y del empleado de la misma señor Fernández Argüelles, comprobando que, en efecto, el agua no es suficiente para el consumo de la ciudad, como informó el DIARIO desde hace muchos meses, dando lugar a la intervención del honorable señor Secretario de Sanidad, quien prometió ocuparse del asunto y en realidad — los acontecimientos lo demuestran — se ha ocupado.

Después de comprobar la insuficiencia de los manantiales de San Juan, los visitantes inspeccionaron los manantiales de Bello, clausurados por orden del jefe de Sanidad, debido a que el análisis de dichas aguas acusó la presencia de gérmenes perjudiciales. Se tomaron nuevas muestras para practicar ahora otro análisis.

Los señores Cosculluela y Simpson se mostraron inconformes con que la planta de cloro que se recomendó instalar para purificar las aguas de Bello antes de ser expelidas a los tubos abastecedores sea situada allá, en los manantiales, indicando que debe situársele en el punto más cercano a la ciudad, en la planta de bombeo, por ejemplo, a fin de que el jefe local de Sanidad pueda mantener el control debido e inspeccionar las aguas cada vez que sea necesario.

Por último, los funcionarios mencionados fueron a la finca Santa Rita, donde existen unos caudalosos manantiales de agua purísima y excelente, que en más de una ocasión han sido indicados como los ideales para el consumo de Matanzas, porque además de ser buena agua corre con abundancia superior al consumo. Ojalá que en definitiva se acuerde el uso de estos manantiales, a lo que sólo ha puesto reparo la compañía, debido a que tendría que gastar algún dinero preparándolos.

La oportunidad es excelente para que el Ayuntamiento intervenga y defienda los intereses del público, pues el servicio de agua se cobra caro y los gastos de explotación son muy reducidos, de manera que bien merece la ciudad el esfuerzo de que se traslade la maquinaria a los manantiales de Santa Rita, en vez de darnos agua clorificada o sujeta a procedimientos químicos, nunca perfectos, cosa absurda, cuando podemos tenerla clara y pura.

EL JURAMENTO A LA BANDERA EN LA ESCUELA NORMAL

En la mañana de hoy se celebró en la Escuela Normal el juramento a la bandera, según ordena la Ley, de las alumnas que acaban de ingresar con motivo de la habilitación de las aulas adjuntas de la escuela referida.

El acto se celebró en el aula magna, presidiéndolo la directora señora Blanca Rives de del Campo, quien con breves frases explicó el motivo que reunía a los alumnos de nuevo ingreso.

El doctor Medardo Vitier pronunció el discurso de apertura, haciendo resaltar la labor de la directora cerca del señor Secretario de Instrucción Pública, hasta lograr el aumento del alumnado, para dar cabida a las aspirantes a ingreso quedadas en escalafón.

Después habló el doctor Ernesto Valdés Figueroa, presidente de la Asociación de Padres, quien ha laborado conjuntamente con la directora hasta lograr convertir en realidad la ampliación de la Escuela Normal.

Las nuevas alumnas prestaron el juramento a la bandera y con el Himno Nacional quedó terminado el solemne y sencillo acto.

El claustro, alumnado y miembros de la Asociación de Padres, Profesores y Amigos de la Escuela Normal, asistieron a la ceremonia.

LA SEMANA DEL NIÑO, EN EL CLUB ROTARIO

A la sesión rotaria de esta semana, que fué presidida por el doctor Florencio Calderón, fueron invitados los señores Fermín Armando Muñoz, superintendente de escuelas; el capitán de la policía, señor Valdés Cantos, que concurrió en representación del alcalde municipal; el doctor Domingo Russinyol, presidente de la Junta de Educación y el capitán Pérez Arocha, ayudante del distrito, quien excusó al comandante Carrerá, cuya representación le fué delegada.

Estas personalidades fueron invitadas con objeto de interesarlas en la Semana del Niño que organizará, como en años anteriores, la Comisión de Mejoramiento de la Juventud, que preside el rotario doctor José Russinyol.

La Semana del Niño comenzará el día 28 de enero, y para los actos que se organicen serán invitados los alumnos del Instituto y de la Escuela Normal. Tanto el doctor Muñoz, como los demás invitados, expusieron que se adherían con entusiasmo al proyecto y qué laborarían por el éxito del mismo.

Carlos M. GOMEZ.

LA "RADIO NEWS"

Viene de la página DIECISIETE

El otro terminal del secundario variable se conecta con la tierra por medio del negativo de la batería "A" y el terminal tierra del primario de la antena.

Para evitar pérdidas de alta frecuencia se coloca un "choke" o fieltro en la placa de la primera válvula y el terminal del primario del primer transformador de audiofrecuencia. De ese mismo terminal parte otro alambre que se conecta con el terminal libre que queda de la bobina regeneradora. El otro borne como dijimos se conecta por medio del condensador variable de .000025 mfd. con el condensador de afinamiento.

Esta construcción es sencillísima y los transformadores del audio se conectan como de costumbre poniendo dos trasformadores para tener recepción más clara.

Las válvulas recomendadas deben ser válvula detectora No. 200A para el primero y las válvulas que se deseen para los otros dos, empleando el potencial de batería "B" que se desee según la clase de válvula que se use, teniendo en cuenta que si se emplea más de 90 vueltas es preciso utilizar batería "C" según el voltaje que indique el rótulo de cada tubo.

Para evitar capacidad "de mano" la impedance debe colocarse en la parte de atrás del tablero lo más lejos posible del fronte del aparato y el portaválvulas debe estar muy cerca para que los alambres conectadores sean tan cortos como sea posible.

El experimentador puede alterar este circuito y agregarle una resistencia de dos megomios en series con la impedance, para aclarar la recepción. Las estaciones que trasmiten ondas cortas son KDKA de Pittsburgo, 14 y 62 metros, pronto cambiará a 26 y 52. Trasmite de noche.

WGY, Schenectady, N. Y., 2XAF, 32.72 metros. Trasmite martes, jueves y sábados de 6:30 a 12:00; 2XD 22.02 metros, lunes, miércoles, viernes y domingo por la noche.

WLW, Cincinati, 52.02 metros todas las noches.

WABC, Nueva York, 63 metros. De vez en cuando.

WRNY, New York, 30.91 metros. De vez en cuando.

2LO, Londres, 23 y 33 metros. Retrasmitidas por G2NB entre 8 y 10 de la noche.

PCJJ, Eindhoven, Holland, 30.2 metros.

Martes y jueves.

CF, Quebec, 32.0 metros. Ocasional.

PKXX, Malabar, Java, 17.4 metros, lunes, miércole sy viernes tardes y martes, jueves y sábados noches.

EH9OC, Berna, Suiza. 42 metros.
RA19, Tomsk, Siberia, 37 metros.
AGA, Berlín, 25.3 metros.
AGC, Berlín, 40.2 metros.
PIJJ, Tokyo, 20 metros.
F8GA, Clichy, Francia, 30 metros.
JIPP, Tokyo, 35 metros.
JB, Johannesburg, Sur Africa. 20 a 25 metros.

Con este receptor pueden también oirse las comunicaciones trasoceánicas de la compañía de teléfonos de Londres y Nueva York.

Los materiales recomendados por la Radio News son los siguientes:

Símbolo: L; Cantidad: 3; Nombre: Juego de Bobinas; Descripción: variable.

Símbolo: CL; Cantidad: 1; Nombre: Condensador Variable; Descripción: .00014 mfd.

Símbolo: C2; Cantidad: 1; Nombre: Condensador Variable; Descripción: .00025 mfd.

Símbolo: C3; Cantidad: 1; Nombre: Condensador fijo; Descripción: .0001 mfd.

Cantidad: 3; Nombre: Porta-Válvulas; Descripción: UX.

Símbolo: R1; Cantidad: 1; Nombre: Roostato; Descripción: 20 ohms

Símbolo: R2; Cantidad: 1; Nombre: Amperito.

Símbolo: RFC; Cantidad: 1; Nombre: Filtro.

Símbolo: T, T1 Y2; Cantidad: 3; Nombre: Trasformadores; Descripción: 2-1.

Símbolo: S; Cantidad: 1; Nombre: Switch.

Cantidad: 2; Nombre: Puño de Condensador; Descripción: Vornier.

Cantidad: 2; Nombre: Bornes.

Cantidad: 2; Nombre: Bornes para el teléfono.

Cantidad: 1; Nombre: Tablero; Descripción: 8" x 17"x½".

Cantidad: 1; Nombre: Frente; Descripción: 7"x18"x3|16".

El Jefe de la Policía Persuasiva ha dado cuenta de la batida realizada contra la gente de mal vivir

El teniente Godínez, Jefe del grupo de Policía persuasiva que ha venido actuando en estos últimos meses, ha dirigido en el día de ayer un amplio informe al Secretario de Gobernación respecto de los trabajos por él y sus subalternos realizados y del estado en que se halla el vicio en la ciudad de la Habana y los pueblos inmediatos, tras las persecuciones llevadas a efecto en nombre de la moralidad de las costumbres y honestidad y decencia de nuestra capital.

Cerca de trescientas han sido las mujeres detenidas en los dos últimos meses y puestas a disposición de los juzgados correccionales, que en la generalidad de los casos han sido sentenciadas por los Jueces, a multas y a la amonestación de mayores y más severas penalidades si continúan ofendiendo al vecindario decente con la exteriorización de su vida.

La misma batida ha venido dándose respecto de los cabarets y las llamadas academias de baile de dudosa moralidad, persiguiendo la asistencia a esos sitios de las jovencitas menores de edad.

DE HACIENDA

ANTICIPO PARA LA VI CONFERENCIA

Por Decreto Presidencial ha sido situda la cantidad de $100.000 del crédito votado por el Congreso, como anticipo en los gastos que origine la VI Conferencia Pan Americana. Este dinero se tomará del Fondo Especial de Obras Públicas reitegrable por el Estado.

DE LOS PINOS

JUBILOSA FIESTA DE REYES

La Academia y Colegio "Juventud" del Reparto Los Pinos, celebró en la tarde de ayer una agradable fiesta escolar asistiendo numerosas familias de aquel vecindario y todo el alumnado del acreditado plantel.

El programa, en el que con gran acierto tomaron parte las niñas Isabel Pañeda, Josefian Suárez, María Josefa Gody y Teresita Leret, así como los niños Manolito Batlle, Alfredo Pañeda, Guillermo Monte, Vicente González fué muy apropiado y mereció constantes aplausos.

La apertura del acto, después de ejecutado el Himno Nacional por la niña Icela Gómez, estuvo a cargo del alumno Alberto Leal, quien pronunció un discurso humorístico, siendo muy aplaudido.

La encantadora señorita Sara López del Rincón ejecutó al piano varias obras musicales alcanzando muy merecidos aplausos. Con breves y sentidas palabras dió fin a esta simpática fiesta el culto joven José Montó de Sotolongo, profesor de la citada Academia "Juventud".

Defunciones ocurridas ayer en la Habana

Enrique Méndez; blanco; 16 años Loma San Juan; tuberculosis pulmonar.

Lorenzo Y. Guzmán; blanco; 82 años; Padre Varela 126; arterio esclerosis.

Fito Vertemate; mestizo; 80 años Hospital Calixto García; arterio esclerosis.

Alfredo Hernández; blanco; 42 años; Hospital Calixto García; anemi acerebral.

Florencio Mireles Moya; mestizo; 49 años; Recreo 57; nefritis aguda.

Camilo Valdés; blanco; 65 años; Animas 64; anemia.

Viriato Pria; blanco; 27 años; Hospital Calixto García; diabetis.

José R. Barrios; blanco; 35 años; Quinta de Dependientes; pionefrosis.

Nemesio Herrera; blanco; 59 años; Hospital Calixto García; hepatitis.

Carmen Sosa León; blanco: 77 años; 23 número 208; tubor fibroso de la matriz.

Mercedes Franco; negra; 73 años Cerro 472; reblandecimiento cerebral.

Carlos M. Rivas; mestizo; un año; Esperanza 54; bronco pneumonía.

Francisco D. Valdés; blanco; un año; Cádiz 41; gastro enteritis.

Venancio Martínez; blanco; 68 años; Flores 19; sistorragia.

Narcisa Domínguez; mestiza; 66 años; Hospital Calixto García; gastritis.

Rosalía Graña; blanca; 24 años; Industria 115; bronco pneumonía.

Blanca Bufia; blanca; 49 años; Neptuno 150; parélisis del vulbo.

María M. Rodríguez; blanca; 47 años; Escobar 212; anemia nerviosa.

Miguel Rodríguez; blanco; 28 años; Cerro 659; tuberculosis pulmonar.

José G. de Cárdenas; blanco; 2 años; San Francisco 15; sarcoma del mesenterio.

Mariana M. González; blanca; 5 años; Centro de socorros del Vedado; traumatismo por aplastamiento.

Domingo Pérez; blanco; 19 años; Clínica Reyes; traumatismo por caída.

Julia Echea; blanca; 64 años; Mangos 12; miocarditis.

Paula Ramírez; mestiza; 27 años Almendares 1; tuberculosis pulmonar.

Angel Lorenzo; blanco; 22 años; Quinta Canaria apendicitis.

Alberto Pino Pérez; blanco; 47 días; Florida 76; bronco pneumonía.

Soledad González; blanca; 77 años; Pinar del Río s|n; Reparto San José; asistolia.

Leoncio R. Rivero; blanco; cuatro meses; Santa Teresa (Calvario) hepatitis intestinal.

Plácido Lastra; negro; 87 años; Justa y Sofía; reblandecimiento cerebral.

M.E.C.D. 2016

LA ARGENTINA PAGO YA EL ULTIMO PLAZO POR LOS BARCOS ESPAÑOLES

LA ESPAÑA DE HOY

Notas de Actualidad

Por Manuel AZNAR

EL GENERAL FRANCO, FORMADOR DE OFICIALES.—El Gobierno de España ha designado al General Francisco Franco, antiguo Jefe del Tercio, para dirigir la Academia General Militar, de Zaragoza. Esta Academia General, creada por Primo de Rivera, ha de ser la forja de las nuevas generaciones militares. En ella se educará a los cadetes según el espíritu que nuestro tiempo exige de la Milicia. No ha podido ser más acertado el nombramiento. No es posible encontrar otro Jefe que con más autoridad y con experiencias más completas pueda formar una oficialidad moderna. Franco se acreditó como estupendo adiestrador de hombres para la milicia mientras mandó el Tercio de Voluntarios o Legión Extranjera. Los oficiales de Franco son, sin disputa, insuperables hoy, no ya dentro del Ejército español, sino comparativamente a la mejor oficialidad francesa. Y citamos esta última por estar considerada actualmente como la mejor de todas. Petain, Chambrun, Guillaumat, los grandes jefes, en fin, del Ejército de Francia, han declarado que el cuerpo de oficiales de la Legión española les parece un modelo. Franco, como educador de la nueva oficialidad hispana, puede ser el transformador decisivo de nuestro Ejército, ya francamente en camino de transformación.

❁ ❁ ❁

VUELO DE "ASES".—Los capitanes Jiménez e Iglesias emprenderán hoy—ya lo habrán emprendido cuando leas estas notas, amigo,—un vuelo deportivo. Van a intentar la superación de un "record"; el de distancia. El de distancia, dicen los cables; otros, en cambio, nos hablan de un vuelo de resistencia. Quieren volar desde Sevilla a Cabo Juby y desde Cabo Juby a Sevilla sin aterrizaje intermedio. Los dos pilotos que a bordo de un aeroplano español salen hoy hacia Cabo Juby, son dos auténticos "ases" de la aviación española. Uno de ellos, Jiménez, inició su carrera hacia el triunfo volando desde Madrid a París y desde París a Madrid sin aterrizaje. Con ser el intento de hoy muy interesante por la personalidad de los aviadores, lo es mucho más por la calidad del aparato. Se trata de un "Breguet" construído en los talleres de Cuatro Vientos. Va a probarse la eficiencia de las construcciones aeronáuticas de España. Probablemente, el Gobierno aguardará con más ansiedad noticias del rendimiento que ofrezcan los aparatos, que de la pericia con que maniobren los pilotos. Aunque ambas cosas tienen estrecha relación entre sí.

❁ ❁ ❁

ELECCIONES EN LA COLONIA ESPAÑOLA DE CIENFUEGOS.—El amigo y corresponsal cienfueguero, Obdulio García, me envía desde Cienfuegos la siguiente nota que publico con sumo gusto, ya que es un nuevo ejemplo que los españoles cienfuegueros dan, una vez más, a las colectividades hispanas establecidas en Cuba:

"Cienfuegos, 7, 1928.

Aznar.

DIARIO DE LA MARINA.

Habana.

Mañana, domingo, a la una del día, será proclamada la candidatura única presentada por el Casino Español de Cienfuegos para las elecciones de los cargos directivos que corresponde elegir ahora para el bienio 1928-1929. Existe verdadero entusiasmo entre los asociados por asistir a este acto de la proclamación. Se caracteriza por un hecho verdaderamente simpático para todos los españoles de la Perla del Sur; me refiero a la reelección del acaudalado hombre de negocios, Don Ramón Alvarez y Menéndez en el cargo de Presidente de la Colonia. Hace ya muchos años que el señor Alvarez viene laborando con extraordinario fervor y sacrificándose por el engrandecimiento y auge de este Centro, orgullo y honra de esta ciudad de Cienfuegos. En las columnas del DIARIO publicamos no hace mucho noticia sobre el homenaje que la Junta Directiva en general ofreció por iniciativa del señor Alvarez a la Comisión de Propaganda, en reconocimiento de los positivos éxitos obtenidos por sus gestiones. En ese acto, exponente gallardo de la cordialidad que reina entre los elementos de la colonia española de Cienfuegos, se acordó por unanimidad rogar al señor Ramón Alvarez que aceptara un nuevo período presidencial. Entre grandes ovaciones fué acogido el asentimiento del señor Alvarez. El hecho de que el Casino Español de Cienfuegos lleve a las elecciones una sola candidatura, candidatura que hoy será aclamada, es revelador del espíritu que domina entre los elementos de tan distinguida sociedad.

Dicha candidatura es la siguiente:

Presidente, Ramón Alvarez Menéndez; Vicesecretario, José Gandux y Margarit; Tesorero, Antonio Alvarez Fernández.

Sección de Beneficencia.—Presidente, Fernando Alvarez Menéndez; sexto vocal, Amador González Moscoso; séptimo vocal, Angel Alvarez Fernández; octavo vocal, Ildefonso Miranda del Vallin; noveno vocal, José R. Fernández Murias; décimo vocal, Manuel García Riera.

Sección de Recreo e Intereses Generales.—Presidente, Celestino Alvarez Menéndez; tercer vocal, Pedro Casajuana Amigó; quinto vocal, José Alea y Blanco; sexto vocal, Angel Calvo Fernández; séptimo vocal, Pablo Ormaechea Cigerra; octavo vocal, Federico Pelayo Mazas; noveno vocal, José Alvarez Suárez; décimo vocal, Pascual Morán Pérez.

Sección de Propaganda.—Presidente, Victorino López Ontañón; sexto vocal, Heriberto Fernández Somoano; séptimo vocal, Agustín Rodríguez Fernández; octavo vocal, Jesús Vega López; noveno vocal, Francisco Arandia Zulueta; décimo vocal, Guillermo Schulz González.

Vocales suplentes.—Primero, José Vega Abego; segundo, Patricio Pérez García; tercero, Florentino Cobo Pila; cuarto, Manuel Gómez Suárez; quinto, Alfonso Pérez Rodríguez ;sexto, Teófilo Luis Vega; séptimo, Manuel González Díaz.

Dos aviadores españoles salen hoy de Sevilla para Cabo Juby a fin de batir el record de duración de vuelo

El sexquiplano que emplearán fué construído en los talleres de la aviación, en Madrid

SEVILLA, enero 7 (U. P.)—Piloteando un sexqui-plano Breguet, modelo construído recientemente en los talleres de la aviación española, llegaron hoy a esta ciudad los capitanes Jiménez e Iglesias.

Los pilotos saldrán mañana al amanecer para realizar un vuelo directo desde Sevilla a Cabo Juby, con regreso y sin aterrizaje, a fin de batir el record de resistencia. El capitán Jiménez posee entre otros un record de altura.

El sexqui-plano es uno de los cuarenta del tipo Breguet 19, construídos en Madrid, en los talleres de la aviación militar española. Es completamente metálico, de duraluminio, recubierto de tela. El duraluminio ha tenido que adquirirse en el extranjero. La tela empleada es española. También son españoles los motores Lorraine, de 450 caballos de fuerza cada uno, que ha construído la casa Elizalde. El coste de cada aparato sin motor es diez mil pesos. El motor vale cada uno seis mil pesos.

Los capitanes Jiménez e Iglesias realizaron hoy vuelos de ensayo, partiendo desde el aerodromo de Getafe hasta Melilla y Larache, y regresando a España para aterrizar en esta ciudad, haciéndolo felizmente.

Cabo Juby está en la costa del Sahara Occidental que ocupó España entre el Cabo Bojador y el Cabo Blanco en 1884.

LA ACADEMIA GENERAL MILITAR DE ZARAGOZA EN VISPERAS DE ABRIRSE DIRIGIDA POR EL GENERAL S, FRANCO

Haciendo alarde de una actividad verdaderamente maravillosa, el Gobierno español, que planeó la creación de la Academia hace poco más de un año, se propone que ya esté funcionando en junio

MADRID, Enero 7 (U. P.)—El Rey Alfonso ha firmado hoy un Real decreto nombrando director de la Academia General Militar de Zaragoza al General don Francisco Franco, hermano del famoso aviador del "Plus Ultra", y designando para sustituirle en el mando de la primera media brigada de Madrid al General don Amado Balmes.

EN JUNIO ESTARA FUNCIONANDO TOTALMENTE LA ACADEMIA DE ZARAGOZA

MADRID, Enero 7 (Prensa Aliada).—Es verdaderamente maravillosa la actividad que se ha impreso a todo cuanto guarda relación con la creación de la Academia General Militar de Zaragoza. Apenas hace un año que la ideó el Gobierno y ya puede decirse que está hecha.

Hace muy poco tiempo, cuarenta días, se celebró la subasta para las obras de los edificios que se adjudicarán a la entidad denominada Construcción Hispanoafricana. La adjudicación provisional se hace por la cantidad de 5.193.714 pesetas, con una rebaja de 579.645, equivalente al 10,04 por 100 del presupuesto de contrata.

Son autores del proyecto de edificios los jefes del cuerpo de Ingenieros teniente coronel Rodríguez y comandante Parellada.

Al mismo tiempo se ha hecho la convocatoria para cubrir por concurso de oposición 250 plazas de alumnos de la Academia General Militar Los exámenes comenzarán el día 1 de junio de 1928 en Zaragoza, verificándose con sujeción a las reglas que se insertan.

Entre otras condiciones generales se exige una edad mínima de diecisiete años cumplidos.

La edad máxima para los aspirantes paisanos será la de veintidós años. Las clases de primera y segunda categoría y la oficialidad de las clases de complemento con un año de servicio en filas deberán no haber pasado de veinticinco años.

El sistema de enseñanza será cíclico, conservando los cadetes los mismos profesores durante su permanencia en la Academia.

Se dará a la parte práctica la mayor importancia, trabajando en lo posible sobre aparatos, artificios, laboratorios y armas.

Los libros de texto quedarán, en principio reducidos a las reales ordenanzas y reglamentos vigentes, sustituyéndose en las demás materias por explicaciones de los profesores y apuntes facilitados por la Academia General Militar a precios económicos.

Concederá el Gobierno autorización a las sociedades agrarias para que se incauten de las tierras no cultivadas

ESTA REFORMA TRANSCENDENTAL AFECTARA A MULTITUD DE GRANDES TERRATENIENTES, CONVIRTIENDO EN PROPIETARIOS A NUMEROSOS CAMPESINOS. ROBO SACRILEGO DE 200 MIL PESETAS EN LA IGLESIA DE CALAHORRA

MADRID, Enero 7. (Prensa Aliada).—El general Primo de Rivera ha hecho nuevas declaraciones indicando que el Gobierno está dispuesto a aplicar en España durante el año en curso las leyes agrarias, en las cuales se dispone la expropiación de los terrenos baldíos o de las fincas que no producen cosechas adecuadas. A este fin, en breve se concederá una amplia autorización a las Federaciones Agrarias para que se incauten de todas las tierras que se encuentren en tales condiciones.

Esta reforma afectará a gran número de terratenientes españoles, convirtiendo en propietarios a muchos campesinos.

El Gobierno se propone organizar un sistema de arrendamientos en virtud del cual se concederán créditos financieros a los agricultores con el objeto de protegerlos contra la usura.

Las leyes agrarias en cuestión disponen que las tierras abandonadas o cultivadas con negligencia por los arrendatarios serán puestas en manos más productivas.

Está convencido el Gobierno de que cuanto más protegida esté la industriosa clase agrícola mayor será la estabilidad nacional.

UN AVIADOR ASTURIANO MUERTO TRAGICAMENTE EN MEJICO

CIUDAD MEXICO, Enero 7. (S. R.)—El aviador Martínez Zapico y su acompañante el joven mexicano Cortazar que perdieron la vida en el accidente de esta tarde en el Aerodromo Valbuena, eran aquí muy estimados. Martínez Zapico era un piloto español, oriundo de Asturias, que después de tomar brillante participación en las campañas de Marruecos vino a México dedicándose a la aviación comercial, y Cortazar pertenecía a una de las principales familias de Villahermosa, Tabasco. Acompañó al piloto sólo por el deseo de sentir el vértigo de la altura. (Nota: De este accidente damos información completa en nuestra sección de cables generales de la presente edición.)

PREMIOS A LOS SOLDADOS ENFERMOS

MADRID, Enero 7. (UP).—En el Hospital Militar de Carabanchel, los Reyes y los infantes han presidido el reparto de premios a los soldados heridos y enfermos, con asistencia de personalidades y representaciones de todas las armas y cuerpos.

REGISTRAN UN TEMBLOR LOS SISMOGRAFOS DE TOLEDO

TOLEDO, Enero 7. (UP).—Los sismógrafos han registrado un temblor de tierra a 7,220 kilómetros de distancia, de moderada intensidad

ROBO SACRILEGO POR 200.000 PESETAS

CALAHORRA, enero 7. (UP) Unos ladrones desconocidos han robado los magníficos pectorales de los patronos de la diócesis, Santos Emeterio y Celedonio, valorados en 200.000 pesetas.

EL INVENTO DE LAS CABINAS ASCENSIONALES POR EL HIJO DE ISAAC PERAL

MADRID enero 7, (UP) Antonio Isaac Peral, hijo del inventor del submarino, nos ha declarado lo siguiente:

"Al enterarme de la terrible catástrofe del S-4, concebí la idea de encontrar algo para salvar a las tripulaciones. El aparato que he inventado consiste en unas cabinas con fuerza ascensional propia, utilizables individual y colectivamente, que les permite permanecer en la superficie. Están provistas de lanzacohetes y aparatos de radio para llamar la atención".

JUZGADOS Y PRISIONES SUPRIMIDOS EN ESPAÑA

MADRID, enero 7. (Prensa Aliada) En virtud de real orden del Gobierno, se han suprimido los juzgados siguientes, con sus prisiones preventivas:

Juzgados de ascenso: Belmonte (Cuenca), Estepa, La Unión y Vivero.

Juzgados de entrada: Albaida, Almagro, Allariz, Astudillo, Azpietia, Barco de Avila, Belmonte (Oviedo), Borjas Blancas, Brihuega, Cabuérniga, Cuevas de Vera, Chiclana, Fuentesaúco, Lillo, Medinaceli, Montblanch, Olivenza, Pego, Roa, Rute, Sahagún, Sariñena, Torrox y Yeste.

TERRIBLE INCENDIO EN SAN MARTIN DE VALDEIGLESIAS

MADRID enero 7. (UP) El incendio que se registró ayer en el pueblo de San Martin de Valdeiglesias distante 13 kilómetros de esta capital, no ha sido extinguido totalmente aún. Siete casas se encuentran completamente destruídas, no obstante los trabajos realizados por las autoridades y el vecindario todo para localizar las llamas.

Se ha pedido el envio de bomberos desde esta capital, agregando que en caso de que tarden en llegar a Valdeiglesias, serán varias las manzanas de casas que consuman las llamas.

BANDA DE LADRONES DESCUBIERTA

BARCELONA, enero 7. (UP) La policia ha descubierto una banda de ladrones que habia cometido importantes robos en joyerias de Málaga, Almeria y otras ciudades. Se ha detenido a ocho individuos, habiéndoseles ocupado un verdadero arsenal de útiles de robo y recuperándose muchas joyas robadas.

TIENESE ENTENDIDO QUE LOS DOS DESTROYERS SALDRAN EL PROXIMO MARTES PARA LA REPCA. ARGENTINA

Las pruebas oficiales realizadas con el "Juan de Garay" y el "Cervantes" resultaron espléndidas, habiendo realizado pruebas con la artillería nueva en las aguas exteriores de Cádiz

BAUTIZO DEL NIÑO HIJO PREDILECTO DE S. FERNANDO

Yanguas ha ofrecido al ministro de Chile su cátedra de Derecho Internacional con el fin de que explique a sus alumnos el alcance y significación del pacto chileno-español

LA PENA DE MUERTE EN EL NUEVO CODIGO PENAL ESPAÑOL

MADRID, enero 7.—(U. P.)— El periódico "El Sol" se lamenta hoy de que la comisión encargada de redactar el nuevo Código Penal de España no se atreva a abolir terminantemente la pena de muerte.

La comisión ha acordado, sin embargo, que la pena de muerte solamente se aplique en casos excepcionales, cuando se trate de crímenes y de perturbaciones peligrosísimas para el orden social.

Además, en el nuevo Código se reduce a ocho horas la estancia de los reos en capilla, que hoy es de un día completo.

EL HOMENAJE A LOS HERMANOS QUINTERO

MADRID, enero 7.—(U. P.)— Siguen aumentando las adhesiones de los periódicos, intelectuales, escritores y personalidades, al homenaje que, a propuesta del periódico "El Liberal", se tributará a los saineteros andaluces hermanos Quintero.

CONTINUAN LOS TEMPORALES EN MELILLA Y ALHUCEMAS

MELILLA, enero 7.— (U. P.)— Continúa el temporal causando perjuicios en toda esta región, no habiéndose fijado hasta ahora la extensión de los daños. Muchos buques han entrado en este puerto de arribada forzosa. Las lluvias no permiten establecer comunicaciones con la circunscripción de Alhucemas.

Comunican de Tetuán que el temporal produce desperfectos en las posiciones y líneas de comunicación.

La zona del Riff ha estado incomunicada durante cuatro días del resto de Marruecos a causa del temporal.

Continúan las lluvias. El río Nekor está crecidísimo.

INTELECTUALES MADRILEÑOS EN BARCELONA

BARCELONA, enero 7.—(U. P.)— Han llegado varios intelectuales madrileños para devolver la visita a los catalanes que estuvieron en Madrid con motivo de la Exposición del Libro Catalán. Celebrarán aquí una exposición de dibujos y darán conferencias. Se les preparan varios agasajos.

YANGUAS OFRECE SU CATEDRA AL MINISTRO DE CHILE

MADRID, enero 7.— (U. P.)—El señor Yanguas ha ofrecido al ministro de Chile su cátedra de Derecho Internacional de la Universidad de Madrid para que explique a sus alumnos la significación y el alcance del tratado de arbitraje entre Chile y España.

EL BUSTO DEL DR. CORTEZO

MADRID, enero 7.— (U. P.)— La iniciativa de la revista "Vida Médica", de abrir una suscripción para costear el vaciado en bronce del busto del doctor Collazo, modelado en escayola, existiendo en la Real Academia de Medicina, ha sido acogida con beneplácito por los médicos argentinos, que han ofrecido costear el bronce y han pedido el envío de una copia del busto del doctor Collazo y detalles sobre la manera de realizar el propósito.

MADRID, enero 7 (UP)—Comunican de San Fernando que las placas que se entregarán a los destroyers argentinos "Cervantes" y 'Juan de Garay", a cambio de las banderas de combate que pensaban regalarse y que no se harán por haberlas ofrecido las damas argentinas, han sido construídas con plata de las minas de Cartagena y llevan un marco de madera, tallado en los talleres de la Constructora Naval Española.

Una de las placas es una alegoría de la "Batalla de los Molinos", del Quijote, con un busto de Cervantes, y la otra, una alegoría sobre la fundación de Buenos Aires por Juan de Garay.

Las dos placas llevan en oro los escudos de la Argentina y España.

SE ENTREGO EL ULTIMO PLAZO DE LOS DESTROYERS ADQUIRIDOS

MADRID, enero 7 (UP)—El ministro de la Argentina, señor Estrada, hizo entrega hoy al ministro de Marina, vicealmirante Cornejo, de la suma de 200,000 pesos, último plazo de la cesión de los destroyers Juan de Garay y Cervantes, adquiridos por el Gobierno de la Argentina en este país.

Tiénese entendido que los dos buques partirán para la Argentina el martes próximo. Por de pronto, hoy ha realizado pruebas oficiales el Garay saliendo de Matagorda, Cádiz, a las once de la mañana para regresar a las cuatro de la tarde.

Las pruebas han resultado satisfactorias. Se hicieron descargas y disparos de la artillería nueva, en las aguas exteriores de Cádiz, regresando a este puerto a las dos de la tarde. La comisión técnica la presidía el vice-almirante Sánchiz, que expresó satisfacción por los resultados obtenidos. Por la noche, obsequió al almirante argentino Galíndez con un banquete en el Hotel Francia, de Cádiz, con asistencia de un representante de Cartagena, del comandante del buque y del ayudante de Galíndez. Se pronunciaron en los brindis frases efusivas de sentimiento hispano-americano.

EL BAUTIZO DEL NIÑO ARGENTINO HIJO PREDILECTO DE SAN FERNANDO

MADRID, enero 7 (UP)—El lunes será bautizado en la parroquia castrense de San Fernando el hijo del comandante argentino señor Batto, siguiendo al acto una ceremonia en el Ayuntamiento durante la cual se le entregará al neófito un pergamino nombrándole hijo predilecto de la ciudad. Los padres han convenido en poner por nombres al recién nacido los de Héctor Fernando.

En un lunch se entregará a los padres una medalla de oro con la fecha del nacimiento.

LAS RELACIONES ECONOMICAS HISPANO-ARGENTINAS

BARCELONA, enero 7 (UP)—Ha llegado a esta ciudad el embajador de España en la Argentina, Ramiro de Maeztu, que dará dos conferencias mañana y el lunes, en el Centro de Dependientes.

El presidente de la Diputación Provincial, conde del Montseny, ha invitado al embajador Maeztu a un banquete que darán las entidades económicas de Barcelona en su honor el lunes.

El acto, que revestirá importancia extraordinaria, tendrá por objeto cambiar impresiones y documentar al señor Maeztu a fin de que consagre parte de sus actividades a fomentar las relaciones económicas entre Cataluña y la Argentina, desarrollando la introducción de los productos catalanes en aquella república.

El señor Maeztu se documentará también sobre la Exposición de Barcelona, a fin de proporcionar los datos necesarios a los productores argentinos, gestionando su asistencia al certamen barcelonés.

COMIDILLA

AUGURIOS Y AGOREROS

Desde los tiempos de Isaías y Jeremías, hasta nuestros tiempos no se presentaron tantos profetas ni tan ásperos como los que hoy nos amargan el porvenir con sus predicciones. Estos "profetas" de relajo son franceses y vienen con los carámbanos, circunstancia que me hace pensar en que se les helaron las migas a la hora del cuajo.

Los profetas antañones, reposados, barbados y sabihondos, eran unos besugos comparados con los buches franceses: Jeremías, predecía llorando a moco tendido; Mahoma predicaba la abstención del vino malo, y sus predicciones iban contra el modesto cochino, augurando que el que comiere cerdo en cantidad, moriría de **trichina**. El Rey David, aquel que tocaba el arpa, se acostaba panza arriba, y si amanecía de perfil era señal de que no habría cosecha de nabos en adviento...

Claro es que estos augurios llegaban al alma: a los cosecheros de nabos, les daban en la yema; pero a los yacentes cerdos les predecía más larga vida, vida cochina y miserable; pero vida al fin. Cuanto al llanto de Jeremías, no tengo paño de lágrimas que oponerle. Dejadle llorar: las lágrimas no mojan y los profetas no empapan.

Pues los profetas de ahora, no son profetas sino **pitonisas**, y no las traen muy negras; pero fuera de todas las posibilidades de acontecimientos: que no habrá guerra; que los dictadores caerán de nuca; que Europa se inclinará hacia la derecha. Adelante.

El terrible es **Pav**—acaso Pavo—maestro en atar escobas. Dice: que Inglaterra será partida por gala en dos, y que los europeos podrán venir desde Pravia a la Habana a **pie**, como los liberales de antaño. El maestro **Pav** es graduado en catástrofes. Todo esto ha de ocurrir porque reventará como un triquitraque la constelación de Leo... **Leo: león**. ¡Leoncitos a mí! La China será el único continente habitable. Hay que hacerle cucamonas a Cantón. **Pela poquito**.

La profetisa Madame Praya, no arremete, se desliza como una anguila humanitaria: habrá huelgas; se pedirán mejores jornales y menos trabajo; el costo de la vida será muy alto. Lo mismo que el año pasado! Literariamente les pica la retaguardia a los vanguardistas: —"La literatura progresará poco, excepto en cantidad"... Lo cual quiere decir que será más el ruido que las nueces; que no todo el monte será orégano y que seguirán el ripio y el cascote dominando el mercado hieroglífico.

La profetisa señorita Ondot, es la que nos da los tres golpes del cornetín. El sistema monárquico se tambaleará; estará si **cade** o no **cade**; pero no **cadera**—vaya sin acento—. Desde Sisebruto hasta nuestras amargas horas, están las monarquías tambaleando... Esto no es serio. Se moría un aragonés a paso largo, y mientras agonizaba se suspendió la cena. Como se prolongara esta situación, el estómago impaciente de uno de los **críos**, protestaba así: —"Otra que Dios!... Ni se muere padre, ni cenamos". Las monarquías no pueden vivir siempre columpiándose: o se mueren o cenamos. Los ilustres repúblicos, ya un tanto oxidados—estamos a la espera con el diente largo.

Es lástima que esta ilustre pitonisa se vaya de bruces sobre su última profecía. Es lástima, pero se va. Oigan bien: "Tres directores de periódicos—de diferente país cada uno—tres directores de periódicos se volverán locos. ¡Te has caído! Este augurio significa que hay en el mundo tres países que cuentan, cada uno, con un director de periódico que no está loco... Vaya, vaya, vaya!

Vuelva la augur sobre sus pasos proféticos, dele dulce a la astrolabia, maneje el sextante, mida el camino de herradura de Santiago, vaya **a pie** a la constelación de **Leo...** y tírele de las orejas al león. Si el león consiente, vuelva la pitonisa por acá y empuje y se lo creeremos todo. Es más fácil darle de palos a un león, que encontrar un periodista completamente cuerdo. Y para volvernos locos, llega tarde **su mersé**.

Atanasio RIVERO.

AJILIMOJILI.

Me obliga la ocasión y no quiero dejar a mis lectores sin un pronóstico para el presente año.

Palpando los antecedentes: estos últimos años discurrieron con miseria y acabaron echando venablos encendidos, pero a mí no me faltó **mi lechón**.

Cuentas galanas: de modo que no habiendo en el tiempo cirrus, nimbus ni cúmulos, es lógico que este año —1927— me visite **mi lechón**, y para hacer a tal señor tal honor —si el señor viene—me relamo anotando las señas personales: colmillo retorcido; cerdoso y encrespado, gruidor, pero analfabeto, que no se le entiende lo que gruñe; flaco, seco en la espina, el más salvaje de la piara. Pues, bien, no ha comparecido el muy salvaje.

AUGURIO

1926: Lechón.
1927: Esperanza de lechón.
1928: Ni esperanza.

VALE.

CRONICAS DE LA VIDA GALLEGA

EL GRAN TRIUNFO DE ROBERTO NOVOA SANTOS.—SOBRE EL INCENDIO DEL INSTITUTO DE ORENSE.—UN LIBRO NUEVO.—EXPOSICIONES DE ARTE. OTRAS NOTAS

La nota de verdadera actualidad la constituye Roberto Novoa Santos. Las oposiciones que éste hizo a la cátedra de Patología general de la Universidad de Madrid, sin preparación previa—decidió tomar parte en ellas al verlas anunciadas durante su estancia en la corte adonde fuera por asuntos particulares—las siguieron todos los médicos con insólita expectación. Su contrincante, el doctor del Campo, sevillano, que no contaba con la huéspeda y a quien era adicto todo el tribunal, tuvo por tal causa una gran contrariedad y una honda sorpresa. Ya llevaba siete meses establecido en Madrid, lo que demuestra lo seguro que se hallaba de llevar la cátedra. Gracias al público—unas tres mil personas acudían todos los días a interesarse por los ejercicios de los opositores, y los que no lograban entrada en el Anfiteatro de la Facultad de Medicina, esperaban fuera noticias— acaso no se haya perpetrado una injusticia. Hubo un momento en que quiso apelarse a continuar las oposiciones a puertas cerradas, lo que tal vez prosperase en beneficio de del Campo, so pretexto de temor a alteraciones de orden público, de no oponerse a ello dignamente el eminente tocólogo Recasens que presidía el tribunal examinador. Con esto dicho, podrán darse cuenta nuestros lectores de la importancia y el interés que despertaron las oposiciones de referencia. No se recuerdan en Madrid otras que más grande expectación despertasen. El verdadero tribunal acabaron por serlo los alumnos de medicina, multitud de doctores que como curiosos concurrían al anfiteatro y los periodistas. Los ejercicios de objeciones mutuas entre el galeno gallego y el andaluz, se elevaron a categoría de admirables palestras científicas, en las cuales el primero logró dominar siempre al segundo. Hubo momentos de verdadera acritud por parte de del Campo hacia Novoa Santos, que éste supo salvar con gran habilidad, con agudo humorismo y con demostraciones de pasmosa sabiduría en torno a los problemas médicos que se debatían. A tanto llegaron las cosas, que los aplausos del público no pudieron contenerse muchas veces, cuando Novoa Santos hablaba, y los abucheos para su contrincante en diversas ocasiones hiciéronse patentes. Y por si esto fuera poco, al pisar la calle el ilustre profesor gallego, después de finalizado cada ejercicio, miles de manos le tributaban palmas a diario, por otra parte, desde multitud de pueblos de nuestra tierra se le dirigían al autor de "Phisis y Psiquis" cientos de telegramas saludándole, felicitándole y animándole. Síntoma realmente consolador y optimista que prueba, como nada, hasta qué punto se realiza ya la comunión de la masa regional con los hombres representativos de nuestro país.

He aquí una de las innumerables anécdotas que se registraron en Madrid con tal motivo. Un médico que fué aventajado discípulo de Novoa Santos—Luis C. Catá, de Ortigueira—y que se hallaba residiendo en la corte cuando las oposiciones de nuestro insigne paisano, al enfrentarse una noche con el sereno de su barrio, para que le abriera la puerta de su domicilio, se vió interrogado así por aquél: "¿No se enteró usted de unas oposiciones que está habiendo en Madrid?" Como Luis C. Catá, que es un buen humorista, se hiciese el desentendido, el sereno repuso: "Pues son algo grande, señor. Un paisano mío, médico de mucha fama y de enorme talento, está "merendándose" a un doctor andaluz" "Y ¿usted de dónde es?"—preguntóle entonces con sorna Catá—. "De Galicia, señor, de Galicia", respondió lleno de orgullo el émulo en un barrio de la corte del Santo llavero de las puertas del Cielo. Y el aventajado ex-alumno de Novoa Santos no pudo "ipso facto" menos de abrazar al simpático sereno. Así un hombre de genio puede hacer patria, sentimiento patriótico, elevando en consideración los prestigios de todo el pueblo a que pertenece y despertando hasta en los conterráneos más humildes el verdadero concepto del patriotismo fecundo. Ante el caso Novoa Santos, por otra parte, se apreció nuevamente lo absurdo de la artificiosa división de nuestra tierra en provincias, puesto que sólo priva un uno y único sentimiento—el de galleguidad—cuando un hijo de Galicia, sea de Lugo, de Pontevedra, de Orense o de La Coruña, realiza una hazaña relevante. Entonces surge claro y categórico el mentís contra los descuartizadores de nuestra geografía y nuestra historia. No está de más subrayar, siempre que la oportunidad se brinde, tan convenientes enseñanzas.

Ahora bien; Roberto Novoa Santos, que era catedrático de Patología general en la Universidad de Santiago, ya es catedrático de la misma asignatura en la Universidad de Madrid. Entró en la capital de España por la puerta grande, sumando a la fama de que ya gozaba en los centros intelectuales, un nimbo de popularidad que le proporcionaron sus últimas ruidosas oposiciones. Se trata de un gallego con ge mayúscula.

Después de ceñir a sus sienes la nueva corona de laurel ha vuelto a Santiago. En Santiago se le hizo un cariñoso recibimiento y se celebró en su obsequio un banquete al que asistieron unas setecientas personas, entre ellas, muchas de diversos pueblos de Galicia.

Pero el homenaje más solemne habrá de tributársele en La Coruña, dentro de pocos días, antes de que estas cuartillas vean la luz. Roberto Novoa Santos ha nacido y cursó los estudios del bachillerato en la urbe herculina. De familia modesta, muy modesta, supo elevarse por sus propios méritos. En La Coruña ejerció breve tiempo, cuando aun su nombre no sonaba nada, la carrera de médico. Su prestigio comenzó poco después de haber ganado por oposición una auxiliaría en la Facultad de Medicina de Santiago. Entonces escribió un libro—editado por la Biblioteca Samper—"Indigencia espiritual del sexo femenino". Más tarde, una vez conquistada en lid reñida la cátedra de Patología, escribió su notable obra sobre esta materia que no sólo está de texto en muchas Universidades españolas, sino en varias extranjeras también, habiéndose agotado ya diversas ediciones. Luego, hizo aquel discurso de apertura de cursos acerca de la subsconsciencia, que produjo serio escándalo entre ciertos elementos derechistas. Publicó seguidamente "Phisis y Psiquis" y "El Instinto de la muerte", amén de varias traducciones de libros de ciencia notables. Ya no hablamos de la serie de luminosas conferencias que dió en las principales poblaciones de Galicia y en Madrid, porque entonces ocuparíamos mucho espacio sólo con las referencias estrictas de las mismas.

De los grandes éxitos de su clínica, no precisamos decir nada, sino que bastantes veces sus opiniones o coincidieron con las de los galenos más eminentes de Francia y Alemania o consiguieron triunfar sobre las de éstos. Hasta donde alcanza su prestigio fuera de España, acabamos de comprobarlo de modo fidedigno leyendo telegramas de felicitación que por la conquista de la cátedra de Madrid le enviaron notabilidades médicas suizas, francesas, alemanas...

Venciendo su modestia, pudimos conseguir que nos mostrara dichos telegramas honrosísimos, cuando, hace pocas horas, fuimos a visitarle a Santiago, en unión del alcalde de La Coruña, del presidente del Colegio Médico y del Presidente de la Universidad popular, con objeto de que venga a dar una conferencia, bajo los auspicios del último organismo citado, al teatro Rosalía de Castro de la urbe herculina. Ya os imaginaréis que lo de la conferencia es un pretexto que buscamos para que su pueblo natal le tribute el homenaje grandioso que merece. Llegará, pues, a La Coruña el día 30 de los corrientes, acompañado de una caravana automovilista. Se le recibirá en el Ayuntamiento. Luego, la conferencia en el teatro; seguidamente, un banquete de autoridades y personalidades representativas. Y al otro día, entrega solemne del título que se le confiere de hijo predilecto de La Coruña. Y gran comida popular. Habrá bombas y música e iluminaciones en los paseos. A tal señor, tal honor. Galicia rinde el tributo que merece a Roberto Novoa Santos. Galicia va sabiendo cumplir con sus patrióticos deberes.

Tras esta nota alegre, la nota triste. Ya estáis enterados del gran incendio que destruyó parte del edificio del Instituto de Orense y toda la Biblioteca provincial y el museo arqueológico. ¡Lamentable desgracia sin remedio! Aquella Biblioteca, después de la de la Universidad de Santiago, era la mejor de Galicia. Poseía libros de gran valor e incunables magníficos. El esfuerzo de muchos años, perdido para siempre. Documentos luminosísimos para el estudio de nuestra historia devorados por las llamas. La colección de la Revista de Monumentos orensana donde tantas cosas de interés se registraron, igualmente destruídas. Las piedras y objetos del Museo arqueológico quedaron bajo los escombros. Algo de esto, fluizá logre salvarse.

No es extraño, pues, que de todos los pueblos de Galicia llovieran sobre las autoridades de Orense miles de telegramas lamentando la terrible catástrofe, llorando la pérdida de un insustituible tesoro cultural.

Don Marcelo Macías y el grupo de eruditos que con él compartían la seria obra de cultura, que tanto honró a Orense, están que no hacen sombra: Maldita sea la hora en que por culpa de un brasero que quedó sin apagar de noche, sin duda debido a descuido del conserje del edificio, Galicia perdió una riqueza cultural.

Pero ya no hay que hacerle. Lo que procede ahora es que los centros de nuestra tierra similares al de Orense, que las llamas devoraron, escarmienten en cabeza ajena, vigilándolos de contínuo.

En Villagarcía, organizada por la junta pro creación de una Biblioteca circulante y con objeto de reunir fondos para el sostenimiento y progreso de ésta, se viene celebrando una Exposición de dibujo y pintura gallegos, a la que enviaron obras, entre otros artistas, Llorens, Sobrino, Castelas, Imeldo Corral, Abelardo, etcétera.

Otras dos exposiciones muy interesantes tendrán lugar también en Vigo, dentro de poco tiempo: una de Juan Luis, que ahora encontró su verdadero camino, siendo por lo tanto el gran pintor que esperábamos, y otra de Bonome. Esta última de escultura.

Y para final, este acuse de recibo. El doctor Sal Lence, notable oculista y escritor brillante, uno de nuestros positivos valores, se muestra orgulloso de un cablegrama de felicitación que por sus patrióticas campañas en pro del ferrocarril central gallego le enviaron los presidentes de las sociedades de Instrucción de Riotorto, de Pastoriza, de Villameá y Villadrid y de Meira, señores Andrés Bargueiras, Eduardo Rodríguez, Antonio Cinzo y Manuel Fernández, respectivamente, que tienen su domicilio en la Habana desde donde realizan la admirable labor que nadie ignora.

El doctor Sal Lence, fraternal amigo nuestro, nos rogó hiciéramos público su testimonio de gratitud hacia dichas sociedades beneméritas. Cumplimos su encargo, añadiendo que el Ayuntamiento de Ribadeo también felicitó a dicho distinguido conterráneo por la cruzada tenaz e inteligente que viene realizando en torno al mencionado ferrocarril.

A. Villar PONTE.

Las oscilaciones de la peseta española en 1927

MADRID, enero 7 (Prensa Aliada).—Es muy interesante conocer el movimiento que ha tenido la peseta española en el mercado monetario mundial durante el año 1927. Con objeto de no cansar al lector con comparaciones, que al fin y al cabo serían repeticiones, vamos a tomar como tipo para el análisis el cambio de la divisa monetaria española con el dólar. Sabido es que la paridad entre ambas monedas equivale a 19.3 centavos de dólar por cada peseta.

Al empezar el año 1927 se cotizaba la peseta a 15.53 centavos máximo y 15.41 mínimo. Ya estaba iniciado un movimiento de apreciación, y la moneda española continuó mejorando hasta el 2 de abril en que llegó a cotizarse a 18.11 máximo y 17.82 mínimo.

Desde entonces se inició un descenso que fué paulatino, pero sostenido, hasta el 10 de septiembre, en que se cotizó a 16.87 máximo y 16.85 mínimo.

Volvió a mejorar en la apreciación a partir de ese día, sosteniéndose durante una semana al rededor de 17.50 centavos para descender otra vez y ponerse en 16.94 máximo y 16.68 mínimo el 31 de diciembre.

El tipo máximo de cotización alcanzado por la peseta durante el año fué 18.11 centavos el 2 de abril, y el mínimo 15.41 centavos al empezar 1927. Es decir, que durante ese año, la peseta ganó definitivamente 1.27 cntavos en apreciación mínima en el mercado monetario.

En la Bolsa se ha cotizado hoy la peseta a 17.23 centavos, esto es, con mejora de más de medio centavo desde el 31 de diciembre último.

LA SITUACION DEL BANCO DE ESPAÑA

MADRID, enero 8 (Prensa Aliada).—Al cerrar el año 1927 la situación del Banco de España era próspera en extremo. Bastan para acreditarlo estos datos:

Oro en reserva, 2,639 millones de pesetas.

Plata, 683 millones.

Billetes en circulación, 4,155 millones, es decir que el Banco tiene cubierto en su encaje metálico (oro y plata, en total 3,322 millones de pesetas) cuatro quintas partes del papel-moneda circulante.

M.E.C.D. 2016

EL LIBRO DE HOY

AMIEL

de J. de la Luz LEON

UN DON JUAN CASTO

Sr. José de la Luz León.

Querido amigo:

Al fin puedo hablar de su libro "Amiel o la incapacidad de amar", deber informativo como suceso de buena resonancia en España producido por un escritor cubano. Pude haberlo hecho antes, a raiz de la aparición de la obra, por los días de los primeros comentarios; algunos tan de autoridad, de tan halagadora referencia como los de Gómez de Baquero, comentarista que da crédito con sólo decidirse a manifestar que ha leído entero un libro. Con eso ya elogia. Por su mucha lectura, por el agobio de sus deberes literarios y por lo poco que pueden importarle a estas alturas de su prestigio nuevos agradecimientos de favorecidos, le es fácil sustraerse a compromisos. Habló bien de "su" Amiel, y con ello nos señaló tarea a los informadores por disciplina.

Aparte esto, me obligaba también la amistad y la fe en su talento de escritor de buenas promesas. La segunda parte del título de su obra era otra sugestión por añadidura. Eso de "la incapacidad de amar" intriga. ¿Quién puede haber hoy incapaz para el amor? Fuera el tema en un ensayo de psicopatología y allá los médicos. Ya Freud está agotando nuestra paciencia literaria con esa tesis. Pero en un libro de usted supone un enunciado de estética, un tema de la vida sentimental, un secreto del corazón, sin patologías ni lesiones orgánicas, e interesa saber cómo un hombre, más o menos cercano a nosotros, dentro o fuera de la época romántica, pudo vivir inapto para el amor, cuando el amor es —¿Por desgracias? ¿Por fortuna?— la cosa más asequible al hombre, por haberse eliminado, en una civilización hipersexual, toda dificultad erótica, y quedar convertido el amor, en la farsa de la vida —y, consecuentemente, en la farsa de la escena— en tema pobre y sin conflictos. Amor es ya tan poco, un objeto tan barato, tan tipo "standard", tan de fabricación en series, que está al alcance de cualquier fortuna sentimental y hasta de los indigentes de todo recurso afectivo. Ya nadie se muere de hambre en la sociedad bien organizada. Ya no se encuentran los que "han hambre y sed de justicia", ni nadie, por lo tanto, merece la bienaventuranza, porque todos somos venturosos. El serlo, después de todo, poco supone. Pudiéramos creernos otra vez en la edad "santa" según Don Quijote, porque en ella "todas las cosas eran comunes" y "a nadie le era necesario para alcanzar su ordinario sustento tomar otro trabajo que alzar la mano y alcanzarle de las robustas encinas, que libremente les estaban convidando con su dulce y sazonado fruto". No llamara, sin embargo, santa el buen caballero a esta edad de logros hacederos si notara con cuánta insensatez hemos caido en el pecado de gula, hasta llegar a producir gastralgias el "dulce y sazonado fruto".

Pero la digresión me ha alejado de la disculpa que le debo al público por retrasar el informe. Me obligaba también la amistad, le digo más arriba. Pero la amistad sufría susceptible. "Amiel" andaba por los escaparates de las librerías denunciándonos la preferencia de usted por la opinión del número a la del género. Nosotros, los amigos, ya estábamos conquistados, ¿verdad? Al fin se acordó de nosotros, y que bien lo deseábamos da fe la prontitud de mi acuse privado de recibo, y que hubo placer con la lectura, el expresárselo en unas pocas frases sinceras, a las que ahora he de agregar algunos comentarios que hago públicos.

Tal vez aquellas primeras cuatro palabras encierren la síntesis de un buen juicio. A ellas me contestó usted: "Coincidencia curiosa. Algo de lo que usted me dice sobre Amiel me escribe Ramiro de Maeztu en una carta que me llegó al mismo tiempo que la suya. ¿Quién no lleva un Amiel dentro del alma?, escribe Maeztu?". Eso le dije yo también. Luego ¿es vana pedantería lo del principio de esta carta? ¿Es aún el amor un anhelo deliciosamente dificultoso para la mayoría de los que padecemos el mal endémico de la espiritualidad? Pudiera resultar un poco ridículo para un hombre de hoy, rodeado de tantas posibilidades, con los sentidos sueltos y en libertad para alcanzarlas, declararse incapaz en la consecución de tales apetencias. La timidez es una enfermedad declarada delictuosa por la terapéutica social del siglo. La vida confina ahora a los pobres de espíritu en la ignominia del fracaso. Son focos infecciosos en el dinamismo de nuestra civilización que los "doctores en presa" recomiendan exterminar sin miramientos a las sensiblerías humanitarias. Y Amiel, según propia declaración repetida en el "Diario Intimo", era incapaz por timidez. Usted que hurgó minuciosamente en las diecisiete mil páginas depositadas en la Biblioteca de la Universidad de Ginebra lo ratifica en esta forma: "Los conflictos que le salieron al paso fueron conflictos consigo mismo".

Sin embargo, a ese Amiel que a todos llevamos en el alma interesa hacer una aclaración. La timidez no es miedo. No es la mujer lo que tememos en el amor, ni aún para los que sitúan a la mujer en "el otro lado" de la contienda amorosa. Se ha definido el amor como un forcejeo entre dos enemigos, y como beligerantes, al hombre y a la mujer enamorados. Cuanto más se ama el amor—y este es el caso de Amiel —más se teme producirle daño a la pasión afectiva. Sé es tímido, no miedoso, ante el cariño, no ante quien lo inspira.

Con fina perspicacia se ha dicho de Amiel que era un Don Juan casto. Creo descubrir en ese agudo remoquete el sentido de la timidez del amador desdichado. Cuando la palabra Amor, por exaltación pagana, se escribe con mayúscula, al endiosarse el símbolo, es natural que los espíritus refinados, los amorosos por antonomasía, se tornen místicos hasta el ascetismo y hagan en las gradas del pedestal de Afrodita votos de castidad... que Afrodita no agradece. Así los religiosos por el amor a Dios verdadero, ofrendando su castidad como un sacrificio que preste para el perdón de los pecadores. Frente al Don Juan libertino, disoluto, dispendioso c o n t u m a z, blasfemo de amor, Amiel opone una conducta penitente y casta. Purga con su timidez las ofensas de osadía que Tenorio le infiere al Amor a todas horas.

Sería cosa de averiguar cuál es la opinión de la mujer frente a estos dos amadores irreconciliables; estos dos galanes de una rivalidad más rencorosa que la que pudieran sentir Don Juan y Don Luis ante un caso particular de aventura. No sé hasta dónde aceptar a este respecto la autoridad de los biólogos, que señalan para cada tipo de galán un tipo concordante de apetencia femenina, al extremo de conceder pocos méritos a la fortuna de los tenorios, ya que a ellos sólo se les pueden otorgar éxitos de instinto, porque se ponen a tiro en los lugares donde acechan mujeres que fuerzan a ser conquistadas. La facilidad de ellos se mide por la flaqueza de ellas. Así, Don Juan, en la bacteriología del amor no pasa de ser un virus contagioso que prende o no en la mujer según sus predisposiciones orgánicas y funcionales. Habría que vacunar con el virus del donjuanismo a las mujeres de Amiel, a tantas mujeres como volaron en torno de su llama sin abrasarse, para saber hasta qué punto son atinadas estas teorías médico-psicológicas. O habría que forzar a Amiel a la convivencia con las "Doña Juanes"—esa variedad femenina descubierta por Prevost—para apreciar si lo que aguantó siempre a nuestro "amador casto" al borde del conatgio de la libídine fué el miedo al amor o la timidez frente a las mujeres.

Lo corriente en el corazón del hombre es una cierta batalla entre el Don Juan de la clásica galantería y el Don Juan de la singular abstinencia. Porque si todos llevados un Amiel en el alma, a todos nos retoza un Tenorio en los sentidos. El ideal de amor está en litigio solicitados por los dos enemigos. Nosotros sólo somos espectadores equidistantes, a las veces inclinados por simpatía hacia el uno, a las veces hacia el otro. Somos nosotros mismos, a la postre, conquistados por el más fuertes, por una u otra arrogancia, y esclavos que obedecemos a este o aquel mandato. De ahí nace, sin duda, ese dictamen emitido por los que presumen de conocer el corazón humano, según el cual la mujer es la que nos conquista. No plenamente. Apresa al siervo circunstancial que somos, en un momento determinado, del dictador de turno: del Don Juan vencedor. Pero al ceder, cuando debilitados por el goce espiritual o por el carnal disfrute, el otro "yo", fortalecido en la abstinencia, malhumorado de moralidad, intransigente, alza su protesta y establece la oposición, defiende entonces su derecho, reclama su manjar en el festín apasionado y lucha con denuedo por conseguirlo, empleando la endecha o la tizona, según sea Amiel o Tenorio el que lo solicite.

Y cuando es el vencido un "yo" de febles facultades para el combate, si iba para Don Juan se queda en Yago; si para Amiel, en el ingenuo cura de la dolora que ante una rural confesión amorosa descubre que, para saber de las simples cosas de amor, sobran "el griego y el latín".

Lo mejor, por lo tanto, mi buen León, es no saber nada y fiar "a lo que salga" las consecuencias de estos terribles y deliciosos conflictos. Con su libro, usted nos prueba que sabe mucho. Pero de toda su sabiduría sólo nos interesa el caso literario de Amiel, "su" caso literario, ya que el "Diario Intimo" del extraordinario Don Juan casto fué de los más fecundos en inspirar comentarios. Ningunos, sin embargo, más sugestivos, entretenidos, penetrante y curiosos que los suyos; puesto que de los ciento setenta y cuatro cuadernos in-quarto sólo nos da las páginas dedicadas a definirnos el tema por el que resulta dramático y heroico el personaje; trayéndolo, por la gracia de su interpretación y la claridad de su estilo, a vivir y actuar en lo más recoleto y sensible de nuestro espíritu.

Cordialmente,

Madrid, Diciembre, 1927.

Rafael Suárez Solís

MONVEL, DONOSO Y Cía

Especial Para el DIARIO DE LA MARINA

Estos que veis aquí...

—Bueno, pero en serio el artículo, Mariblanca.

—Sí, compañero f. de c. ¡ya lo creo que en serio y muy en serio voy a escribir!... Fíjese que voy a hablar de Armando Donoso: el caso, es, pues, de rigurosa seriedad...

Comencemos de nuevo. Estos que veis aquí, implacablemente fotografiados por lápices de Hernández Cárdenas y de Massaguer, son gente chilena de letras y de pisto: María Monvel, su hermana Adela y Armando Donoso.

—Ah!... ¡Monvel, Donoso y Compañía!

—Sí, y una compañía muy interesante, por cierto. Porque la compañía, en este caso, es la señora Adela Rivera, hermana de María Monvel...

—¿Monvel?

—Sí. Y aquí viene una indiscreción necesaria: María Monvel no es más que un lindo pseudónimo: el verdadero nombre de esta poetisa fina y fuerte es Tilda Rivera...

DONOSO
(Caricatura de Massaguer)

La mesa ya tradicional de los "minoristas" se prestigia en este delicioso mediodía con la asistencia de los tres chilenos distinguidos. María Monvel, Armando Donoso y Adela Rivera son nuestros invitados de honor. Comisionado Donoso por el gran diario "Mercurio" de Santiago de Chile para representar con carácter especial al periódico durante la Conferencia Panamericana, próxima a efectuarse en la Habana, inal podía el Grupo Minorista de la Habana desaprovechar la oportunidad de rendir homenaje de adhesión y simpatía a quien representa, sin duda, una de las más altas cumbres del pensamiento chileno.

Claro está que ni Armando Donoso ni María Monvel necesitan de presentación. Nuestros lectores les conocen ya. Ambos han colaborado en nuestras mejores revistas y en nuestros principales periódicos. Donoso lleva publicados varios tomos que le han señalado puesto prominente entre los ensayistas, críticos y escritores de la época: "Los Nuevos", "Le Dantec", "La Senda Clara", "La Sombra de Goethe", "Menéndez y Pelayo", "La otra América", "Dostoiewsky y Galdós", "Antología de poetas nuevos de Chile, etc. Poseedor de una cultura vasta y sólida y de una inteligencia en extremo preclara, Armando Donoso representa el triunfo de una mentalidad fuerte y segura, americanista y universal.

Escamoteo de exprofeso el frecuente calificativo de "espíritu nuevo" que tan fácilmente aplicamos a la gente joven, y me limito a señalar la distancia entre la ideología de Donoso—un poco bastante conservadora en sus formas exteriores, y un poco demasiado novecentista en su ética y en su estética—y la ideología de Vicente Huidobro, acorde con la época y, como la época, creadora y revolucionaria. Escritor pulido y concienzudo, filósofo y crítico de filosofía eminentemente subjetivista, pensador forjado por cultura principalmente alemana, Armando Donoso se mantiene al margen de las intensas luchas sociales que caracterizan esta época de la historia. Llama a la gente luchadora y revolucionaria que está conquistando la libertad de América, gente "bolchevique". La palabra, en sus labios, encierra un poco de desdén.

María, poetisa medular, equidistante, ¡y esto la prestigia en grado sumo!—de su compatriota Gabriela Mistral, de la uruguaya Juana de Ibarbourou y de la argentina Alfonsina Storni, aporta a la lírica femenina una delicadeza espiritual extraordinaria y una sensibilidad purísima, limada de excesos eróticos y de calientes morbosismos. En la obra poética de María Monvel predomina una elegante sobriedad, en cuanto a la forma, y una exquisita emoción, si no exenta de intelectualismos sí limpia de sensiblerías, en cuanto a su fondo.

Reunidos, pues, en el "Lafayette", los minoristas de la Habana, bien se puede afirmar que tan selecta compañía hizo de este almuerzo uno de los más gratos e inolvidables de que tengamos noticia. Animado por un espíritu de franca y alta camaradería, pocas veces pasaron las horas tan agradables y tan rápidas como esta vez en que María Monvel, Armando Donoso y Adela Rivera pusieron en este ágape una nota de confraternidad intelectual americana, real y fructuosa.

Conrado W. Massaguer, Emilio Roig de Leuchsenring, José Antonio Fernández de Castro, Juan Marinello, Jorge Mañach, Otto Bluhme, Juan Antiga, Guillermo Martínez Márquez, Hernández Cárdenas, Oscar Seiglie, Antonio Gattorno, Luis López Méndez, Jaime Valls y Fernando Ortiz, rindieron este simpático homenaje a los huéspedes chilenos del grupo. Se habló de política, de literatura, de arte. Se hizo crítica. Armando Donoso, por lo general sobrio y recogido, habló cosas interesantísimas de sus viajes, de sus amistades intelectuales de Europa y de América—Ortega Gasset, Marañón, Gabriela Mistral...—de sus libros, de sus proyectos. Acaba de ser designado Director de los Servicios Artísticos de Chile por el Presidente Ibáñez, y aun no sabe si podrá aceptar la invitación que le ha hecho la Sociedad Hispano-Cubana de Cultura para que ofrezca en la Habana una serie de conferencias.

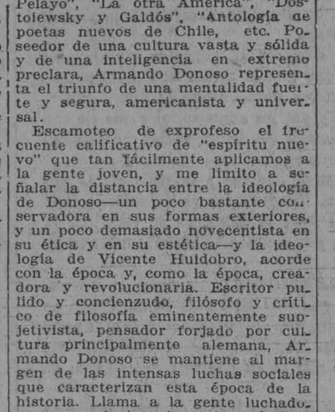

LA CIA.
(Caricatura de Hernández Cárdenas)

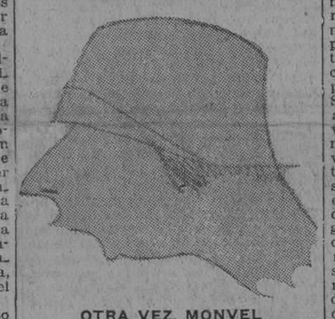

OTRA VEZ, MONVEL
(Caricatura de Hernández Cárdenas)

Hablan, hablamos todos; sólo Hernández Cárdenas, silencioso, hace líneas admirables del admirable rostro de María; la expresión hierática de sus ojos lo desconcierta un poco. Lleno de gracia; pero aparentemente frío y peligrosamente impenetrable, el rostro de María ofrece, sin embargo, definitivo interés para la caricatura. Hernández Cárdenas ensaya una y otra vez; los "sketchs" rapidísimos se suceden; hasta que, de pronto, inesperadamente, de dos trazos geniales, María queda presa en un apunte maravilloso del artista. Jaime Valls y Massaguer tienen elogios cálidos.

Massaguer, por su parte, se ensaña con Donoso, hasta lograr esta estupenda caricatura que ofrecemos a nuestros lectores. Podemos asegurar que pocas veces el lápiz de Massaguer rubricó acierto tan definitivo. Este es Armando Donoso, el pensador, el escritor, el hombre de letras estudioso, disciplinado, fuerte. Este es Armando Donoso, con sus ojos claros y profundos con su espíritu sutil y delicado y su mentalidad vigorosa y rotunda.

Y ésta, sencillamente dibujada por Hernández Cárdenas en una suavidad de líneas impecables, ésta es Adela Rivera, inteligencia finamente cultivada, alma femenina de selección, carácter a la vez frívolo y grave, que lo mismo discurre por los campos del "flirt" aristocrático que por los llanos áridos de los más complicados problemas sociales.

Monvel, Donoso y Compañía... Y claro, como está en la mesa alguien que puede sentirse aludido, se habla de comunismo. (Pero no se asuste usted, señor corrector de pruebas, ni usted, habilísimo señor Director; ni usted, burguesísimo y queridísimo lector: no se trata de comunismo político, ni de comunismo partidarista, ¡bah!, que ya sabemos a cuantas cosas se presta esto; se trata, simplemente, de comunismo literario). Sí: el concepto revolucionario del arte, produce una encarnizada divergencia de criterios; más encarnizada cuanto más aparente. Porque venimos, a fin de cuentas, a constatar que la divergencia no pasa de ser "cuestión de forma". María no es vanguardista. Pero considera al creador del vanguardismo, según algunos, ¿Al creador? ¿Pero es que nunca el vanguardismo ha tenido creadores? El vanguardismo ha existido siempre; literatura de avance, pensamiento que marcha un siglo delante de su época—al inmenso Vicente Huidobro, un genio. Desconoce un poco, además, el movimiento vanguardista que de momento rechaza. No conoce el estupendo libro "Ande"; los formidables poemas de Alejandro Peralta; "Radiogramas del Pacífico", de Serafín del Mar. Cree, ingenuamente, que vanguardismo es imbecilismo, a fuerza de no conocer más que la enorme parte de imbecilismo que se nos agrega a las filas.

Mañach, Martínez Márquez, Marinello, Fernández de Castro, Hernández Cárdenas, López Méndez, María y yo... De este lado de la mesa se discute. Se habla de Humberto Díaz Casanueva, el fuerte revolucionario chileno, de prestigio y de talento, y María dice: "¡Ah, sí... Un bolchevique!"... A mi mente acude el poema de Alfredo Mario Ferreiro:

¡Qué dolor deber dar
ser siempre Ford!

Ser Ford.
Ser siempre hojalata.

Y que todos digan
—Ahí va un Ford—
Como quien dice
—Ahí va un cualquiera...

Y saber en lo íntimo
de las bujías y del carburador
que se es tan automóvil como los (otros autos,
y, a lo mejor, mejor...

¡Un bolchevique! Exactamente: ¡un cualquiera!... Y saber, en lo íntimo... María fué, sin embargo, en su época, una revolucionaria de las letras. La aparición de sus versos significó un escándalo académico. María escribió poemas fuertes, intensos, libres, autóctonos, dentro de lo que en aquella época constituía lo regular, lo normal. Se comprende

MARIA MONVEL
(Caricatura de Hernández Cárdenas)

que no marcha con la época porque la vive, actualmente, al margen. Es feliz, y la felicidad es la gran enemiga de toda evolución mental y espiritual fecunda y efectiva. Sonríe cuando se habla del gran dolor y la gran ansiedad del proletariado universal...

Como su hermana Adela, María Monvel tiene una suave manera de hablar; se dijera que saborea las palabras. A veces, escuchamos con mayor placer su modo de decir las cosas que las propias cosas que dice. Esto hace que la discusión se desenvuelva en plano de cordialidad y de simpatía. Piense lo que piense, o piense como piense, María seduce, por su inteligencia y por su espíritu. ¿Qué importa lo demás?

Donoso hace —donosamente—al otro lado de la mesa, con Fernando Ortiz, Valls y Massaguer, el gasto de la conversación. Sereno, reposado, da la sensación extraña y agradable, del hombre "que sabe mucho". Se le escucha como a una autoridad, a él, que no habla como maestro precisamente porque lo es. ¡Qué lástima si, urgido por su Gobierno, pudiera ofrecer a los socios de la Hispano-Cubana las conferencias solicitadas por el doctor Fernando Ortiz! Armando Donoso es, además de notable escritor, conferencista de fuste, a quien dan autoridad indiscutible su cultura y su obra, sólidas y fuertes las dos.

María Monvel, Adela Rivera, Armando Donoso... Monvel, Donoso y Compañía. El suplemento del DIARIO se lleva la mano a la visera y dice, fraternalmente, las palabras de ritual: ¡A la orden!

MARI BLANCA SABAS ALOMA

Variaciones sobre Don Juan

Con motivo de la visita del Dr. Marañón a la Habana

De nuestra Redacción en Madrid

1

TODOS los otoños se renueve el tema del Don Juan y hace que todos nos interroguemos por dentro, y por fuera, en espera de hallar un perfil insospechado hasta entonces. El español se interroga con más ansia que nadie porque desde pequeño le han dado esperanzas de ser, a fuerza de Burlador, héroe nacional.

Todas las madres creen haber parido a "Don Juan es su venganza"; y desde chico acicalan al hijo, y lo preparan, con el secreto designio de que lo sea.

Sin embargo, en España es donde se nota menos el donjuanismo; aquí no "cuela", tal vez por la superabundancia de donjuanes en potencia. Pero en cuanto uno de ellos pasa la frontera, y sobre todo si va fuera de países latinos, siente arder en su interior la llama de Mañara y se lanza a las mayores incongruencias, solo atento de afirmar su tipo y personalidad, con prurito un mucho patriótico.

Hay que reconocer que mucha culpa tienen los países anglo-sajones, los germanos, etc., obstinados en ver siempre al hispano rodeado de esa aureola. Ello es tan evidente, que a todas horas vemos casos de donjuanismo a la fuerza en pobres burgueses inaptos a la menor conquista, y que, sin embargo, se ven lanzados a ello impulsados por el medio ambiente en que los colocan. Es esta una de las tradiciones darse, sino resaltar en su faceta más inofensivas que sufrimos los españoles—siempre ahogados por ellas—y por lo tanto no vale enfamás divertida. Esta nos da el conquistador improvisado. Demos un caso típico; el señor Medio.

El señor Medio nació hace cuarenta años en una pequeña capital de provincia; no es alto ni bajo, gordo ni flaco, rico ni pobre, lo cual quiere decir, respectivamente, que es más bien bajo, gordito y rico. Heredó un negocio, en el que trabaja desde pequeño, como quien lava. Tiene una casa fea por dentro y fea por fuera, porque le rehizo la fachada en 1905. Pero él no lo notará. No tiene el menor sentido del arte. Si le preguntáis qué ha leído, os contestará, en el caso más favorable, que "novelas" sin precisar, o sea que jamás leyó nada. Sin embargo, él sostendrá en el casino que como los antiguos ni se pinta ni se escribe. Comprende que esto es lo más cómodo que se puede decir.

Galantemente considerado, el señor Medio es una nulidad. Salvo alguna leve y barata aventurilla, a los veinte años, cuando fué a Madrid, no puede contar nada. Como no sea que se casó; pero eso para qué lo va a contar si no tiene importancia. La hija del cosechero mayor, boda, seis hijos, y nada más. (Al casarse se compró un salón, imitación Luis XVI, que siempre está enfundado. Menos mal).

Sin embargo, ha visto varias veces "Don Juan Tenorio" representando por compañías que llegan en tercera, y que luego se van sin pagar la fonda. Así es que cuando anuncia su marcha a Londres, para colocar sus mercancías, y los amigos le guiñan el ojo, aludiendo a posibles aventuras, al señor Medio le florecen en la imaginación una espada y un chambergo.

En cuanto se compró un guardapolvo salió para Londres. Allí estuvo entregado al negocio con su representante los primeros días.

Pero una noche lo convidan a comer, y las niñas de la casa, por el hecho de ser español, le perdonan que hable fuerte, su facha y que conserve tanto tiempo el palillo en la boca; y de sobremesa, lo llevan aparte, y lo acosan.

—Usted es un ardiente español, —es lo primero que le dicen.

Entonces el señor Medio se cree representante del honor patrio en cuanto a tipo de leyenda galante, y solo persigue no defraudar a sus admiradoras.

—Sí, sí—dice acariciándose un bigote insignificante que le ha salido. —Soy muy ardiente, muy ardiente.

—¿Entonces es peligroso que nos quedemos solas cerca de usted?

Aunque al señor Medio no se le haya ocurrido nada pecaminoso sobre aquellas señoritas considera necesario contestar:

—Sí, es más prudente que se retiren un poco; o por lo menos, cúbranse las rodillas.

Una voz lanzado en ese camino, el buen señor pierde los estribos, y hace cosas que jamás se hubiera atrevido a hacer ni decir en su país. Dirige unas miradas congestionadas a las señoras, se compra una navaja, dice que ha toreado, y cuando una inglesa, ingenua, le pregunta que si mató muchos rivales con su estilete él se pavonea haciéndose el modesto, y contesta:

—No, muy pocos.

La quiebra del Don Juan burgués ocurre cuando una de sus admiradoras cede, dispuesta a todo. Entonces aquél, repara en el dinero que le va a costar la aventura, y se le quita el donjuanismo en el acto.

2

Los que están desolados son los que antiguamente tenían facha de Don Juan. Hasta que Marañón intervino en el asunto desenmascarando, viológicamente, a Don Juan bastaba que un señor fuera alto, se dejase bigote y adquiriese un borsalino de anchas alas para que enseguida se le viese como la encarnación perfecta del Burlador. Pero llegó su médico y nos dijo que todo aquello era tan solo fachada, borsalino; que los hombres grandotes tienen más propicia la facultad de sobresalir en los retratos de grupo que brillantemente en los combates amatorios; que el verdadero hombre de amor es el enano de pelo en pecho, Pablillos de Valladolid... Y he aquí al antiguo conquistador desacreditado, cuando ya había conseguido tener un mechón de pelo blanco junto a las sienes que le iba a asegurar la clientela más selecta.

Desde hoy, las mujeres habrán de mirar, al bajito con más respeto que hasta ahora; él es vencedor; no les resta más que averiguar si es hombre de pelo en pecho. Cuando un hombrecillo menudo llegue a una reunión y diga:

—Señores, miren lo velludo que soy,—y acto seguido extraiga una

trenza del esternon—ya lo sabéis: es Don Juan. Tenerlo en cuenta en el momento de echarlo a la calle por su grosería.

3

Hubo un tiempo en que Don Juan, harto de amores, trataba de descansar apoyando un codo en la vida burguesa. Había probado mujeres de todas clases y sentía una gran fatiga de párpados y rodillas. Retirado en su casa, trataba de no recordar, lo cual le era difícil dada su falta de inteligencia para crearse un mundo espiritual, a base de futuro. Bostezaba entre almohadones en su casa, llena de floreros y de fiambres. Pero hasta él llegaban nuevas proposiciones amatorias, consecuencia del impulso de su vida anterior.

Raro era el día sin carta de ingenua. Pero el burlador tenía doloridas las palmas de las manos, de tanto clavarse cristalitos al escalar las tapias; y seca la garganta de discutir con padres y hermanos. Además, no le quedaban consonantes, y su obligación de hablar siempre en verso quedaba malograda por esa causa. Ni tampoco bolsas que arrojar a los intermediarios, y maldecía esa costumbre de los antiguos de no contentarse con pagar monedas en cierto número, sino que fuese preciso arrojar la bolsa con todo el contenido.

En ese estado de espíritu se hallaba cuando llegó a él Guertie Smith, la americana.

Se levantó de su sillón, y por la fuerza de la costumbre la improvisó unos versitos; después la robó varios besos.

—¿Qué? ¿Está usted ya satisfecha?—le dijo después.—Haga el favor de retirarse, que la voy a olvidar.

Pero la señorita Smith se quedó, porque venía a hacerle una "interview" para un diario de Nueva York. Y en vez de tomar la puerta entre sollozos y maldiciones, se sentó tranquilamente en un butacón, y sacando la pluma comenzó sus preguntas.

—¿A qué edad empezó usted a ser un Don Juan? ¿Recuerda usted el número de sus conquistas? ¿Cuál es la flor que prefiere? ¿Es usted de los que las prefieren rubias? ¿Qué escalos ha realizado con más comodidad: señoritas o novicias? ¿Cuáles se desmayan más? ¿Ha tenido usted miedo en los desafíos? ¿No temía usted, al ponerse en mangas de camisa en la madrugada, coger una pulmonía? ¿Entre sus conquistas, qué hay más; princesas altivas, o criadas?

Mientras iba respondiendo, el conquistador observaba aquella mujer con la extrañeza de ver algo nuevo. El creía agotadas todas las mujeres, y, sin embargo, delante de él tenía una completamente distinta a las otras. Una mujer que a sus besos no había huido llorando, ni tampoco se le había entregado decididamente, sino que los había recibido con toda complacencia como un regalo grato, y después había seguido su conversación empezando por el objeto de su visita.

Don Juan veía su lista coja de un pié importantísimo, al no figurar en ella ningún yanqui; le faltaba la mujer, que aparte de una ternura igual a todas las otras y a unos transportes idénticos de pasión, en los momentos en que ésta tocase sus límites, fuese capaz de decirle de memoria las cotizaciones de bolsa del día. El calavera comprendió que no había terminado su carrera, que le faltaba apuntarse ese tanto a favor.

Y comenzó el asedio, y una vez más, la mágica leyenda del burlador surtió su efecto, y Miss Guertie sintió inflamarse su romanticismo de anglosajona. Pero como no tenía el prejuicio del "todo o nada", de las latinas, causa de que por fin se decidan por lo primero, supo mantenerse en plena forma, hasta que Don Juan, enloquecido de amor, accedió a casarse con ella...

Boda de Don Juan. A la salida de la pareja se van quebrando, desmayadas, dos filas de espectadoras. Las personas malas le regalaron a ella grandes pañuelos de llanto. A él, un cuadernito con sólo la última página, en que se ponía "fin".

Y al poco tiempo, después de los primeros arrebatos, cuando llegó a conocer a Guertie como la palma de la mano, el burlador sintió en él la necesidad del adulterio. Pero una necesidad tan auténtica, biológica y, sobre todo, tan candente, que miss Smith se dió cuenta y decidió organizarla.

—Juan; ya estás pensando en serme infiel.

—Te aseguro que no.

—Juan, te mueres de ganas.

—Sería incapaz.

—Confiesa. No me enfado; es tu carácter.

Y entonces el burlador declaró sus ansias.

—Te amo, y solo quiero serte un poquito infiel. Al fin y al cabo uno es un Don Juan, y los donjuanes somos así... Tu me quisiste por lo que tenía de Don Juan, no puedes quejarte.

Miss Smith no se quejó; lo único que deseaba era no ser engañada. Convino con él un arreglo teatral, pero que en el fondo estaba lleno de sentido, no común, sino del otro.

Don Juan había de ser fiel a su esposa durante todo el mes, y solo el primer jueves de cada tendría perfecto derecho a engañarla.

Con esto se satisfacían los impulsos del burlador, y Guertie sabría a qué atenerse.

Cuando se encuentran soluciones de ese calibre en las familias viene un período de alegría y de mútua confianza, que parece se está entre extraños. Aquel matrimonio vivió entonces, su época más feliz.

Don Juan esperó, pues, el primer jueves con la impaciencia que de niño esperaba los Reyes Magos. Y cuando llegó, se lanzó a la calle con su mejor sonrisa y sus bigotes más retorcidos que nunca.

Sin embargo, la cosa no resultaba tan facil como a simple vista parecía; las amigas del conquistador, al faltarles éste, habían ido comprometiendo sus horas y sus días. Aquel jueves, no pudo hallar la combinación deseada, y volvió a casa tristón y malhumorado.

—¿Qué?—le preguntó la esposa astuta—¿Guapa?

—Psch,—respondió el hombre, avergonzado de su fracaso.

Aquella fecha fija destrozaba el amor callejero. A Don Juan le salían proporciones los viernes, los sábados, los domingos; pero la fatalidad hacía que el jueves de asueto lo tuviese que pasar en balde.

Por otra parte, el permiso de ser infiel le había quitado gracia a la infidelidad, y sentía muchos menos deseos de ello que cuando era cosa prohibida. Hubo jueves que se le olvidó ser su día, y tuvo que recordárselo su propia esposa.

—¿No sales hoy?

Don Juan, tranquilizado por su facultad de poder atender a una pasión momentánea, con aquel día tan dominguero, dejó de buscar la aventura, se compró un batín y una enciclopedia, y se dedicó a recorrer las letras hundido en un sofá.

Guertie había triunfado, y sonreía al verle vencido por el aburguesamiento. Pero cuando le llegó su hora de reflexionar, y se dió cuenta de en lo que había convertido al hombre que la conquistara por sus cualidades perdidas, se consideró defraudada y presentó la demanda de divorcio.

Edgar Neville

CLOWN

Astrólogo loco.
Todas las estrellas que llevas en el cucurucho
se me antoja que te brotan del cerebro
en una floración de constelaciones.
Tu corneta
—clarín de alegría—
inquieta el alma de los niños,
que les sube a la boca, jinete en una carcajada.
El trapecio
—puerta invertida—
lo saltas en los zancos de tu risa.
Y en la caída final
—después del salto—
te quedas extendido,
con el rostro infantilmente compungido,
como si de veras te hubieses caído
de muy alto.

PITA RODRIGUEZ

M.E.C.D. 2016

LA INDIA DE MAHATMA GANDHI

IMPRESIONES DE UN VIAJE

El ilustre doctor Francisco Poyales, uno de los jóvenes representantes de la ciencia española que vinieron a nuestro país para asistir al VII Congreso Médico Nacional, pronunció días después de su llegada, en la sala de actos de la Cruz Roja, una notable conferencia, a la cual dedicamos oportunamente la festinada atención propia de todo repórter.

Pero nos pareció que era poco haber hecho una referencia del enjundioso trabajo con que nos regaló el famoso especialista que tan hábilmente ha contribudo aquí a aumentar el prestigio de su patria, como antes lo hizo en los Estados Unidos, Inglaterra, la India y otros países, y eso nos indujo a solicitar que reprodujera dicho trabajo, para ofrecerlo íntegro a nuestros lectores.

Con tal objeto solicitamos del doctor Poyales que nos facilitase el medio de poder divulgar esa su conferencia, punto de partida para iniciar la serie de bien ganados éxitos que ha obtenido en la Habana; y a ello se prestó con la amabilidad que le caracteriza, haciéndonos la promesa de que no se marcharía sin dejarnos las cuartillas y algunas de las fotografías que le sirvieron para ilustrar su disertación.

Embargado el ilustre especialista en enfermedades de los ojos, por las tareas del Congreso Médico y por los actos sociales que sin tregua se ofrecieron a los delegados extranjeros, tardó en entregarnos el trabajo prometido; pero, fiel a su palabra, lo ha hecho, en vísperas ya de abandonar nuestra patria, en la que se ha sentido, según reitera damente nos manifestó, como en la propia.

La conferencia del doctor Poyales encierra provechosas enseñanzas para los hombres de ciencia que se dedican a la especialidad que el profesa con insuperable amor y excepcional competencia, y al mismo tiempo las brinda también para los profanos en la materia, que algo pueden aprender y a la vez mucho han de recrearse con la lectura de las amenas narraciones que hace el autor, de su viaje por la India, país de ensueño al que fué por curiosidad científica, y en el que derramó pródigamente el bien, devolviendo la vista a millares de indígenas.

Podemos, pues, aunque con algún retraso, brindar a aquellos de nuestros lectores que no tuvieron oportunidad de oirla, la instructiva disertación del ilustre doctor Poyales, quien sin duda es, después de Marañón, el delegado español que más simpatías ha sembrado en Cuba con su carácter bondadoso, sencillo y franco, y que también ha dado excepcionales motivos para que se le recuerde con imperecedera gratitud, por las operaciones que altruistamente practicó en tanto con el ánimo de demostrar las excelencias de su técnica, como impulsado por el deseo de ejercer en todas partes el apostolado que lo llevó a la India y que ha hecho que en su gabinete de consulta en Madrid, tenga un letrero que dice: "Aquí paga el que puede".

En esas palabras está retratado el hombre de corazón magnífico, cuyo valer científico apreciará por sí quien leyere su interesantísima conferencia.

Mediados de Abril del año 1922 celebraba una sesión extraordinaria la Sociedad norteamericana de oftalmología en el amplio salón de actos de la Academia de Medicina de New York.

Era unos días antes del Congreso Internacional de Oftalmología que se iba a celebrar en Wasnington. Atraído por la fama de dicha Sociedad yo acudí para asistir a aquella sesión ta nimportante como aquellas otras que habían de tener lugar en la gran capital. Cuál no sería mi sorpresa al ver presidir al ilustre oftalmólogo catalán, doctor Ignacio Barraquer.

Quise ocultar mi persona pero no fué posible. En el acto fuí requerido a dar lectura del trabajo sobre "Facoerisis", en sustitución del doctor Barraques que no conocía el idioma.

Aquella sesión constituyó un gran éxito para España.

Al terminar tuve conocimiento de que el doctor Barraquer estaba invitado a una tournée operatoria en New York, Boston, Filadelfia, Richmon y Washington. A su ruego pensé que el constituirme en ayudante de mano del sabio compatriota era el mejor medio de cumplir con mi cargo de Delegado de España.

A aquella caravana científica se unieron dos profesores norteamericanos: Mac Reynols que ostentaba la representación del comité organizador del Congreso y el doctor Ficher de Chicago.

Al doctor Ficher completamente desconocido par anosotros le acompañaba una mecanógrafa la cual iba tomando notas de las infinitas preguntas que el catedrático de Chicago me hacía continuamente sobre el procedimiento de la Facoerisis. El doctor Ficher era incansable. Yo llegué a huirle ante el temor de no saber contestar a tan nimios detalles.

Acabado el Congreso, quise informarme sobre la personalidad del doctor Ficher, el cual está considerado en América como el campeón de la estracción total de la catarata, afirmada su fama ante el hecho que, a sus 65 años, pasó dos años en la clínica de Smith (India Inglesa) hasta llegar a manejar este procedimiento con suprema maestría.

La Facoerisis volvía a constituir para él un nuevo punto de atracción, y tan cierto fué esto, que a los dos meses llegaba a Barcelona para aprender del mismo Barraquer su soberbia técnica: muy pronto llegó al dominio de ella, y entonces el doctor Holland, jefe de la misión científica inglesa de Balluchistán invitó al doctor Ficher a practir el método de Barraquer en su clínica de Shikarpur.

Llega a Shikarpur en enero de 1926 y realiza la formidable labor de operar en sesi semanas 1250 cataratas.

Después de este enorme trabajo regresa a los Estados Unidos el sabio profesor de la Universidad de Chicago y se detiene en Barcelona a invitar al doctor Ignacio Barraquer, de parte del doctor Holland y en nombre de la misión científica inglesa de Balluchistán, para que en la próxima temporada de 1927 sea el propio doctor Barraquer el que haga la estadística de su procedimiento. De aquella entrevista surje mi nombre para colaborar en la intensa labor y el doctor Ficher, ocultando sus propósitos, llega a Madrid y asiste un día a una sesión de 12 cataratas en nuestro servicio de oftalmología del Hospital de la Cruz Roja de Madrid.

El brillante escaparate que supieron organizar mis compañeros de Hospital dió como resultado que el poco valor de mi mercancía fuera cotizado en un tipo tan elevado que estaba fuera de mis propias fuerzas.

Yo acepté el ofrecimiento, confiado en el alto valer del compañero; pero más tarde un accidente inutiliza temporalmente al doctor Barraquer y el profesor Ficher sustituye al sabio español por su primer ayudante de la Universidad de Chicago, al doctor Nugent.

Rumbo a Oriente, sugestionado ante la idea de operar un millar de cataratas, bajo los auspicios de la admirable misión científica inglesa de Ballusistán, al llegar a Marsella rinde culto el espíritu a la admirable figura de Daviel.

El día 2 de abril del año 1745 realizó Daviel la primera intervención quirúrgica de la catarata.

Un minuto de silencio y reconcentrado todo nuestro espíritu con las emociones del Oriente resconocido, alumbrado siempre por el cerebro de la vieja Europa, sentimos el paganismo hacia el nombre de Daviel.

Surca nuestra espléndida embarcación las aguas azules del Mediterráneo, dejamos atrás Córcega y Cerdeña, contemplamos maravillados el sobercio paso de Messina, y vamos perdiendo en el lejano horizonte el peñacho de humo del Etna que como una antorcha parece querer iluminar nuestra ruta.

Avanzamos hacia Oriente, nuestras pupilas quieren descubrir a Port-Saind que de muy lejos parece un montón de barracas, poco a poco se va dibujando una ciudad urbanizada, nuestro barco disminuye su marcha para qe podamos rendir culto y admiración al formidable ingeniero francés Lesseps, constructor del Canal de Suez, cuya estatua en el portal del Oriente da al europeo la máxima satisfacción de orgullo y confianza.

A nuestro paquebote rodean un millar de embarcaciones, cuyos estridentes golpes de sirena en todas direcciones, nos hacen variar nuestra atención con un desosiego que fatiga. Port-Said es una población moderna con luz exaltada e innumerables tipos callejeros de todas las nacionalidades.

Dejamos Port-Said y entramos en el canal, el barco anda suavemente a paso de elegante, las aguas son inmóviles e intensamente azules, parece mentira que la inmensa mole de un trasatlántico pueda caminar con paso tan seguro a través de los desiertos de la Arabia y el Egipto.

El canal está enterrado en un inmenso mar de arena, durante horas y horas contemplamos el panorama del deserto y en la lejanía(grupos de árabes cabalgando en sus camellos, envueltos en telas blancas para defenderse de lo sardientes rayos del sol, y el desierto como un inmenso espejo donde el sol mira su cara, sin consentir en miles y miles de kilómetros, ni una planta que pueda impedir llegar los rayos de su inmenso poderío.

Dejamos a un lado Ismailia y Suez entramos e nel mar Rojo, el más azul de todos los mares que yo he visto, hemos perdido la noción de estar en Navidad, el calor es asfixiante, las religiones ya mezcladas no tienen ninguna prioridad y a Cristo intentan borrar su Divinidad Buda y Mahoma.

La noche nos brinda con la formidable fosforescencia del Mar Rojo, maravilloso espectáculo contemplado desde el cielo por la luna roja del Menguante tendida y reclinada en un luminoso halo.

DR. FRANCISCO POYALES

Adem para para nosotros desapercibido, llegamos de noche, me asomo al ventanillo de mi camarote y entre el rielar de luces y estrellas veo muchos hombres muy negros que entre gritos extraños arrastran carbón para nuestro buque, no hay línea de contraste, todo es una inmensa masa negra.

Durante varios días más nos sorprende la calma del océano Indico, el calor no nos abandona y nuestra imaginación va más allá ansiosos de poder satisfacer el deseo de contemplar la India soñadora y misteriosa.

LA HIGIENE Y LAS RELIGIONES EN LA INDIA.

Los lejanos gumbades de Bombay hieren nuestras retinas como inmensos brillantes que repelen las caricias del sol.

Bombay tiene una población extraña; parece un inmenso carnaval; sólo el color sobre de la piel de los indios los unifica; pero cada grupo lleva un ropaje distinto: todos de blanco con blanco turbante, los parsis; elevado morrión negro, con levita negra y pantalón blanco, los mahometanos; turbante de colores y trajes a la europea, los hindúes y dentro de estos grupos, subgrupos existiendo entre ellos los mayores enconos.

¿Quién ha vivido la inmensa población de la India? ¿Las religiones, los climas, las clases sociales, el trabajo, los oficios las profesiones? Nada de esto; la vida espiritual, su religión, lo único que constituye para ellos la razón de vivir: El indio es indiferente a las mayores sensaciones; camina por la vida con los ojos puestos en el otro mundo; espera la muerte como el momento feliz de la razón de vivir.

Desprecia el lujo, se alimenta con arroz, es rico con sus ideales, camina por la vida, como largo sendero con dos estaciones: el día de su boda y el día de su muerte.

Esta filosofía causa en nuestro ánimo una sorpresa enorme; ¿es un pueblo dominado? No, su mundo espiritual es inconquistable.

Esta primera impresión de este enorme país tiene la justificación más exacta en los cementerios de Bombay.

En el suave rellano de la Malabar Hill, está el cementerio mahometano; no es muy grande, orientado hacia el Poniente, recibe de lleno la luz más brillante que fuera posible imaginar; sus sepulturas, alineadas a cordel con una blanca piedra colocada verticalmente al lugar que ocupa el cuerpo, con sus caracteres orientales en la inscripción, todas unidas parecen las páginas de un inmenso Corán que estuviera expuesto a la luz para convertir a los incrédulos. En cada sepultura un cuerpo: no ha de turbar al que descansa su paz eterna, con cuerpo alguno ni arriba ni abajo.

En la misma colina, frente a la bahía y mirando al Este, se levanta una densa columna de humo, cual colosal índice que indicara en todo momento el más allá; es el quemadero de los hindúes.

Una enorme pira crematoria, donde se consumen los cuerpos de aquellos que creen que en todo ser viviente hay elementos de su propio ser; de aquí su respeto a no destruir nunca nada que tenga vida.

Los cuerpos llegan arrollados a un palo, cubiertos por una sábana y en macabro bambaleo; conducidos por dos de su misma religión; son los pobres los que nada pudieron, para tener un día fastuoso, el de su muerte; se queman en grupos.

Los hindúes ricos se llevan al quemadero sentados en silla de plata u oro, cubiertos con blanquísima sábana, parecen una figura de mármol; por las calles de Bombay camina silenciosa la corte de la muerte, con sus sacerdotes y acompañantes y al llegar a la pira, es quemado sólo con maderas de olor, que dan al ambiente un hálito de sensualidad.

Muchos hindúes llevan en la vida un aro de oro purísimo al brazo: es el ahorro de su vida, que garantiza la bacanal del día de su muerte.

Separadas de la costa del Malabar y más en el centro de la población, están las Torres del Silencio: es el cementerio de los Parsis.

Los Parsis adoran a los elementos de la Naturaleza no pueden entregar la miseria de su cuerpo a manchar la tierra ;son comidos por los buitres en las Torres del Silencio. Estas son inaccesibles a ningún ser humano, sólo el gran sacerdote da fe de que el cuerpo de parsi marchó a la nada sin contaminar la tierra.

Los buitres viven en los árboles que rodean el jardín de la muerte, están indiferentes a cualquier halago exterior, sólo remontan su vuelo al ver la blanca comitiva que conduce al parsi a su última morada y marchan paralelos a ella sin mover las alas, con el pico corvo quizás de rasgar el aire y humillado de cometer tan alta traición, a este gran elemento que tanto adoran sus clientes.

La tierra es bella, es Dios, alrededor de las Torres del Silencio pasea lentamente un hermoso pavo real, su plumaje brilla al sol como inmensa colección de piedras preciosas; mientras la luz descubre estas bellezas, el cuerpo del parsi sigue en la caja cubierto con blanquísima sábana, los buitres en los ángulos de las torres, sumisos, inmóviles; puesto el sol ellos cumplen su misión; la luz... la luz no puede iluminar el yantar de las fieras.

Así son los cementerios de Bombay. Hacen pensar quién tendrá razón, tanto desde el punto de vista de higiene, como de religión... ¡qué más da! todas ellas garantizan el más allá, la razón de vivir por morir.

El respeto a la vida animal y el considerar como sagrados el mono, la vaca, el pavo real y la culebra, determinan atentados higiénicos increíbles.

En todas las poblaciones que yo he visitado, Karachi, Lahore, Dehli, Agra, Bombay, las vacas caminan lentamente en medio de las aceras depositando sus excrementos, sin temor alguno, tratadas siempre con inmenso desvelo. Es de ver cómo los hindúes pasan la mano por el lomo del animal sagrado, para luego tocarse en su frente; cómo recogen la orina de estos animales para friccionarse hasta sus ojos, y en derredor de la vaca muchísimos pájaros, que se alimentan cogiendo las moscas que pululan en los lomos del animal.

Infinitos pájaros que parecen en la más absoluta domesticidad, pueblan las calles de estas poblaciones inmensas y ellos realizan la más elevada misión higiénica que tendría que ser encomendada a un experto ejército de hombres.

Las deyecciones de las vacas, son recogidas con religiosidad por estos adoradores de Nanak y diseltas en agua sirven para bendecir la tierra impregnándola de esta loción mal oliente. Maravilloso sol de la India y maravillosa su luz, sólo a él se debe la esterilización más completa de esta contaminación religiosa. El calor de este país tropical la alimentación no muy fuerte hacen que estos animales estén en un estado de indiferencia que asombra; yo he podido ver numerosos casos de miasis ocular; cómo la mosma Chrysomya deposita sus huevos en la laguna caruncular; como la Sarcophagidea, con sus patas y vagina llenas de larvas, deposita éstas en el fondo del saco conjuntival, al choque pesado de estos animales.

Impone ver cómo las larvas de la Cordylobia antropófaga convierten una órbita en un foco de supuración, perforando los párpados y escapando las larvas a través de pequeños agujeros, donde son hábilmente recogidas por las aves.

Entre los pelos de la vaca abundan ejércitos de la Hypoderma Bovis; allí deposita sus huevos tan pequeños y tan numerosos, que son arrastrados por aquellos que tocan estos animales, determinando formidables abcesos subcutáneos que tienen en su centro una larva adulta.

La protección a la vaca es la característica del hinduismo; Gandhi, el apóstol indio ve en ella una afirmación de la evolución humana, un símbolo del mundo subhumano, con el cual el hombre hizo pacto de alianza.

La fraternidad entre el hombre y la bestia transporta al ser humano más allá de los límites de su especie, realizando la identificación del hombre con la naturaleza viviente.

La vaca ha sido elegida, por sea en la India, el mejor compañero del hombre, fuente de la abundancia y Gandhi ve en el paciente animal un poema de piedad.

El culto de Gandhi a los animales no es idolatría, pues sus doctrinas condenan el fetichismo sin bondad del pueblo indio, falto su espíritu de compasión hacia sus propios semejantes; modifica el precepto evangélico de "ama a tu prójimo como a tí mismo", añadiendo "todo lo que vive es tu prójimo".

Ejércitos de monos pueblan las marquesinas de las estaciones, saltan, gritan, los vemos correr por los techos de nuestros wagones, tantos juntos imponen; parecen una segunda población que con su extrema agilidad nos puede arrebatar en cualquier momento; también son una legión de higienistas; pero en la época del calor la rabia hace en ellos verdaderos estragos y atacan a los niños a los hombres, en sus propias viviendas aguantando el ataque como un castigo de Dios y marchando pacientemente a los departamentos antirrábicos donde son asistidos con todas las prácticas de la medicina moderna, que ante tal número de clientes es una verdadera higiene.

En la época estival y en la región del sur, constituye un inmenso peligro para la vida ciudadana, la víbora de Rusell (Daboia elegans), la serpiente caseabel, la naja, mantenidas con yema de huevo, leche de azúcar, por sus adoradores; son sus víctimas los hombres y los monos, especialmente estos últimos, que al maltratarlas reciben un picotazo que no conceden importancia hasta que al poco es de verlos en el alero de una casa con la cabeza echada hacia atrás con marcada ptosis progresiva de los párpados si han sido víctimas de veneno viperino; los ojos hinchados con un enorme equimosis subconjuntival, expectorando sangre, con marcada dilatación popular, cuando la sserpientes han dejado en ellos su veneno hemolítico.

El peligro de la mordedura de las serpientes ha originado en Bombay un admirable instituto de sueros antiponzoñosos y la inmensa labor de hombres meritísimos choca muchas veces co nlas creencias religiosas; exigen matal al animal que habita en el jardín de la casa y el fiel devoto ve al hijo morir conforme la voluntad de su dios antes de atentar contra la divinidad del animal sagrado.

Los hindúes, no fuman, no beben, guardan a sus mujeres totalmente separadas de la vista de los hombres, se casan a los seis u ocho años por conveniencias familiares o de religión, aceptan la poligamia y aborrecen a las viudas que no ha mucho tiempo eran quemadas vivas en el mismo día de la muerte del marido, bárbara costumbre que ha abolido la función colonizadora de Inglaterra; en la actualidad son destinadas a servicios secundarios (criadas, limpieza de las calles, limpieza de letrinas) ellas huyen de estos trabajos forzados y marchan a la prostitución.

Muchas sectas de los hindúes no comen carne, nunca la han comido, justos con sus principios de respetar la vida animal. No cortan nunca sus cabellos, ni su barca, que enrollan con coquetería varonil en un largo tirabuzón a modo de brillante barbada.

Conceden en la vida dos días felices: el del matrimonio y el de la muerte. En ellos gastan los dineros ahorrados en muchos años, obsequian a la mujer ante la gratitud de entregarles su virginidad, único capital cotizable de la mujer india; después de esto ocupa un papel secundario y de contrato por su alimentación.

La muerte del hindú, es siempre el momento en que el espíritu abandona el cuerpo, el espíritu reside en la cabeza y es de ver cómo cuando llega el período agónico en el cual el hindú cree estar la lucha por escapar el espíritu, el familiar más allegado, el hijo a poder ser, rompe el cráneo del moribundo, con una barra de hierro despeñando el enfermo de su lucha material y espiritual.

El cuerpo se baña en Benares en el Ganges, río sagrado y después la pira de madera sirve de lecho al cuerpo para su cremación.

El doctor Poyales en "bulgahri" recorre el desierto del Sind (India).

MENTALIDAD DE LA POBLACION INDIA.

La pobreza de la mentalidad en los nativos es lo que más caracteriza la inmensa población indostánica; son verdaderos esclavos más que de hecho de derecho, por el círculo estrecho de sus ideas, absorbidos en un fervor religioso, atemorizados por castigos en vida, viendo peligros en todos los seres vivientes que ellos no atacan, pues atentarían contra la dinidad misma. Teniendo como idea la muerte; la vida es, de una absoluta indiferencia.

Benares, la maravillosa ciudad, es la ciudad de la muerte, allí acude todo buen hindú a bañarse en el Ganges pensando en que sus cenigas serán en aquella agua inmunda, donde miles y miles de seres están en eterna contemplación sumergidos casi hasta el cuello en pleno contacto con su dios.

El dolor es el castigo del dios en vida y huyen de él teniendo una confianza ciega en la medicina, solicitan limosnas, gastan sus ahorros, para recorrer centenares de millas buscando al hombre sabio que ha de librarle del castigo del dios y entre este grupo de fanáticos existen siempre, quienes desaprensivos explotan este fervor y con el nombre de fakires van de alder en aldea, arrollando con su felonía la miserable concienci ade tanto desgraciado.

La India no existe, es un pueblo sin alma, inmensamente rica encerrando en sus entrañas toda la riqueza de los cuentos orientales, tiene sobre corteza millones de seres que juntan sus manos, doblan la cerviz y besan los pies de sus conquistadores, pronunciando sus labios la palabra SALAM.

Fakires y charlatanes realizan escandalosos actos de chantage y pretenden reducir el valor de la medicina; nosotros hemos sido testigos durante nuestra actuación en el hospital de Shikarpur, de actos curiosísimos con los que engañaban a numerosos grupos de enfermos que en caravanas de camellos y bal-gharis, tirados por cebús, venían de las más apartadas regiones del desierto del Sin a ser operados de cataratas. Recuerdo un avispado fakir, fantasticamente ataviado, preparando en el borde del camino real, la pomada que devolvía la vista sin consultar a los europeos. El laboratorio un **mamoti**, azadón nativo, debajo un poco de fuego encima una pasta negruzca, por unas monedas pude averiguar el secreto, profundamente admirado al conocer la fórmula del

Zumo de hojas de tamarindo.
Zumo de limones frescos.
Alumbre, Pimienta, limaduras de hierro.
Leche de mujer, orina, deyección de vaca como excipiente ghee (mantequilla).

La policía de Suhkur que protegía nuestro hospital y nuestro campamento hizo una limpia de todos estos cuervos.

ALIMENTACION.

Mucho se ha escrito sobre la influencia de la alimentación en la vida de los trópicos en la India, los principios religiosos dividen a la población en dos grandes grupos: vegetarianos y carnívoros. Los vegetarianos (hindús) tienen como base de su alimentación el arroz, generalmente cocido y acompañado de una salsa excesivamente picante, los carnívoros (mahometanos) tienen un régimen de alimentación más amplio, excluyendo siempre el cerdo, animal sagrado para ellos.

Vegetarianos y carnívoros tienen siempre a su favor la cantidad de alimento; los trastornos de origen alimenticio no corresponden a la calidad sino a la cantidad.

Las clases inferiores, los parias, que trabajan al campo como criados, uncidos a una noria sacando agua, moviendo las piedras de un molino harinero, etc., apenas ganan unas annas de jornal, viven bajo un clima tropical y la mayor parte, afectos de paludismo crónico, en estas condiciones, esqueléticos, casi sin fuerzas víctimas de un hambre crónica, pasean su pellejo pegado a los huesos, bajo los ardientes rayos del sol de la India y ni su cerebro piensa ni su cuerpo marcha; el premio de la muerte próxima endulza su vida.

VIVIENDA INDIA.

La higiene y el bienestar de la casa moderna es absolutamente desconocido en la mayor parte de la India, quitando los barrios europeos de las grandes poblaciones, los naturales viven hacinados en casa de madera con calles estrechas, sin alcantarillas, ni agua corriente, en muchos sitios sin luz eléctrica, cubiertos sus cuerpos con trozos de sábanas caprichosamente enrollados, su cabeza con turbante, trozos de tela envuelven sin orden ni concierto la extremidad cefálica para librarla de los ardientes rayos del sol. Cada oficio y cada profesión es una secta, dentro de un principio religioso, ellos conviven, distribuyen el barrio en que se agrupan, celebran sus fiestas y sus matrimonios; dando lugar a la consanguinidad, una de las mayores plagas que puede azotar a un pueblo.

En cada pueblo, la parte más concurrida y donde el hacinamiento es mayor, es en la calle de los bazares: las tiendas, a un metro del suelo, presentan su mercancía rodeada de sus propietarios sentados en cuclillas o con sus piernas dobladas sobre el pecho, como si fueran muñecos articulados.

El concepto del comercio es grandioso; consiste en sorprender la buena fe del cliente o su ignorancia, cada precio centuplica el valor de la mercancía y al ofrecer hay que pensar en un divisor muy elevado, sino la mercancía es vuestra una quinta o sexta parte del primer precio. Yo he sacado en consecuencia que sienten un verdadero placer en cotizar la estupidez del comprador.

Picaduras y mordeduras por animales constituyen una de las plagas de la India; avispas y abejas, pesadamente arrastradas por el viento, medio moribundas por la fatiga que les produce luchar con elementos mucho más fuertes que ellas; los mosquitos que acribillan manos y tobillos, las grandes hormigas negras y las pequeñas rojas, las garrapatas difíciles de arrancar dejando algunas veces la cabeza y las patas dentro de la piel si se intenta despegarlas con violencia y los pedículos pubis, no puede olvidar el europeo de que existen en gran número y que pululan con la mayor indiferencia entre la población indígena, bajo todos sus plácemes y respetos.

Las más modernas tendencias higienistas nada pueden ante el respeto de los adoradores de Brahma y la existencia de tal variedad de picaduras y mordeduras mantienen las afecciones parasitarias que tanto caracterizan la patología tropical.

CONSANGUINIDAD.

La obsesión religiosa llega a tal extremo que los matrimonios se realizan no sólo entre los individuos que tienen un mismo ideal en sus principios, sino entre los elementos de una misma secta a veces no muy numerosa dando lugar a matrimonios consanguíneos en un tanto por ciento elevadísimo en determinadas regiones de la India.

Por el empeño religioso, los padres casan a sus hijos a los seis u ocho años dejando a los jóvenes esposos en sus respectivas casas hasta que la vida sexual del macho hace su aparición y pide a la hembra, a la que tiene derecho por su contrato matrimonial.

Así las cosas, en el matrimonio de la India, el amor tiene un papel secundario; es todo un asunto de conveniencia y de religión. Si el marido no está conforme con la gracia de su desconocida esposa, vuelve a casarse cuantas veces quiera, siempre que sus medios económicos se lo permitan y un sinnúmero de chiquillos con sangre medio hermana pululan en las habitaciones—harem de las mujeres.

Esto en lo que respecta a la clase media, pero qué deciros de los poderosos Marajahs a quienes por su plena omnipotencia les está permitido el máximo grado de poligamia, el matrimonio con varias mujeres legítimas subvencionadas con las rentas del país y con reconocimiento de príncipes a sus hijos y a más de esto, el poderoso rey tiene a su placer todo el número de concubinas que deseare, los padres entregan al marajah la virginidad de sus hijas y este las conserva a cambio del preciado presente.

Nosotros hemos sido huéspedes del marajah de Patiala, el máximo protector del King Edwards Medical College de Lahore y queriendo premiar nuestra modesta labor en el hospital de Sikarpur aceptó de nuestra parte una serie de preguntas hijas de nuestra insaciable curiosidad. Tienen siete Ranis (mujeres legítimas) y 305 concubinas, chiquillos un colegio y este guapo y bravo mozo pasea entre los fantásticos jardines de su palacio oriental toda la bravuconería de su autocrático poderío.

Los hechos citados explican fácilmente la causa de la consanguinidad en la India, absolutamente inmodificable y que atenta a la raza en su principio máximo.

Pero los nativos tienen a gala este homogeneismo de sangre, utilizan para clasificarse una escala de comparación con la moneda. Sabido es que la rupia es la unidad tipo y que está constituida por 16 annas: la sangre pura de un individuo lo que constituye su mayor galardón es ser 16 annas, el matrimonio con un elemento de religión distinta o de raza distinta determina un 8 annas; si éste se casa con un elemento de la religión o raza de una de los progenitores es un 12 annas; si se casa con un elemento de raza distinta produce 4 annas y esta clasificación sigue su curso hasta que se vuelve a la sangre pura por pases sucesivos.

Mientras tanto, el impuro tiene sobre sí todas las dificultades de poderse clasificar siendo despreciado de los elementos puros hasta tal extremo que en las dinastías de los marajahs sólo los 16 annas tienen derecho a reinar y a las subvenciones del Estado.

Sólo existe un tipo mestizo, el eurasiano (baboons) que tiene a gala la impureza de su sangre, hijo de padre europeo y madre asiática tiene el orgullo de su origen occidental y quieren hacer la competencia a los propios europeos deseando ocupar puestos en la administración del Estado, es una clase que entorpece la marcha general de la política británica, son desde luego desdeñados y ellos que poseen un orgullo desmedido unido a la holgazanería crónica, pululan por las calles, cubriendo su cabeza con sombrero a la europea, símbolo para ellos de su elevada jerarquía.

HIGIENE ESPECIAL.

Haremos una descripción de la higiene del aparato visual en la India, pues la índole de nuestro trabajo en el hospital oftálmico de Sikarpur nos ha facilitado datos en extremo interesantes sobre todo en lo que se refiere a las costumbres del operador indio de la catarata.

La zona que nosotros hemos recorrido es el Punjab y allí se les conoce con el nombre de rawal, pertenecen a la casta o secta de los kayasth embaucadores y astutos. Sus divinas habilidades son heredadas y el secreto de sus méritos operatorios escritos ha miles de años en hojas de palmira; los nativos tienen en ellos una fe ciega y sólo la inmensa y científica labor del doctor Holland ha podido arrollarlos y poner de relieve la maldad de sus infames fechorías.

Los operados punjabis practican la depresión y la reclinación del cristalino, sin ninguna asepsia, al aire libre, colocando al enfermo en cuclillas sujeta la cabeza por un ayudante puesto en segundo término, tienen habilidad, mueven la lente, el enfermo adquiere visión y desconoce las terribles consecuencias de un cristalino luxado en el vítreo y de la próxima y fatal infección. Antes de la operación practican un mito religioso puramente fantástico; con él aprovechan el momento para percibir el precio de la operación, y el cirujano sale de la aldea aquella misma noche, antes que los terribles dolores de sus víctimas reclamen su asistencia.

La densidad de población de toda la India, especialmente en el Norte y la escasez de operadores europeos, es la razón de que las estadísticas tengan cifras tan elevadas y no igualadas por ninguna clínica de Europa. Nosotros no hemos podido comprobar ninguna diferencia anatómica ni ninguna razón etiológica especial.

Las condiciones climatológicas, especialmente viento y luz, atentan contra el aparato de la visión; en la región del Sind, el polvo es tan denso que parece muchos días que una niebla espesa invade las ciudades, los nativos no toman precaución alguna por eso las conjuntivitis, afecciones del aparato lagrimal y los trastornos corneales son tan frecuentes.

Sin embargo, ha llamado poderosamente mi atención la costumbre de hombres y mujeres de pintarse los ojos, utilizando un polvo negro finamente pulverizado, antimonio. Mis averiguaciones sobre el origen de esta coquetona costumbre distan mucho de verdadera interpretación, es una práctica profiláctica contra las afecciones oculares, el antimonio, es un astringente que insensibiliza y hace más consistente a la conjuntiva y córnea a los agentes exteriores.

Esta práctica de higiene está en perfecta relación con las prácticas modernas de la coquetería femenina tanto oriental como occidental.

Pretender hablar de la higiene especial del trópico es querer desentrañar el inmenso problema de la colonización. En la India la poderosa Albión a cambio de sus inmensas riquezas, utiliza dinero y técnica modernas a manos llenas. Poblaciones modernas, verdadero modelo de urbanización, como Lahore están dotadas de escuelas de medicina modelo, tal ocurre con la construida a la memoria del gran rey Eduardo VII en la que se educan un millar de estudiantes todos ellos nativos que han de esparcir por todo el imperio las ideas modernas de medicina e higiene.

Será para nosotros inolvidable la visita a aquella institución acompañados del sabio bacteriólogo profesor Mac Kenkie y del profesor de Patología tropical Happer Nelson, aquellas salas llenas de enfermos, despertando cada uno de ellos para nosotros la máxima curiosidad: fiebre de borras, dengue, fiebre tifoidea, fiebre de la mosca de arena; fiebre ondulatoria; cólera; disentería; paludismo; bery bery; yaws; lejos de nuestras aficiones de especialista, pero avivando todo nuestro entusiasmo por las investigaciones médicas.

MAHATMA GANDHI

Un hombre débil, rostro escuálido, orejas grandes y separadas, tocado con un gorrete blanco, vestido con rudas telas y descalzo, así es el hombre de las ideas nuevas en el inmenso ocaso del pensar del pueblo indio.

Se alimenta con arroz y frutas, sólo bebe agua, duerme poco y en el suelo.

Trabaja sin cesar, su cuerpo no merece para él ningún cuidado, tiene una expresión de sublime paciencia y abnegado amor. Al verle parece recordar a San Francisco de Asis.

Sencillo como un niño, bondadoso, atento hasta con sus enemigos, sincero, se juzga con modestia, obra con diplomacia y no disimula nunca sus errores.

Huye de los efectos oratorios, de las manifestaciones populares, ama la soledad.

Gandhi con su doctrina ha revolucionado trescientos millones de seres, ha sacudido el poderío del imperio británico y ha engendrado en la política humana el movimiento de libertad más grande desde hace dos mil años.

Gandhi que sueña con la resurrección de la India, quiere, atendiendo a su espíritu medioeval, más que escuelas verdaderos conventos, retiros donde se concentre para ser propagado después, el fuego sagrado del amor a la India.

Su admirable decálogo debe ser conocido: es la verdad con amor.

Sus votos son:

Voto de Verdad: No basta con decir la verdad, no emplear la mentira ni por el bien del país, la verdad puede oponerse a los padres y a los mayores.

Voto de no matar: No basta con respetar la vida de otro ser, no hay que herir ni a los que creamos injustos. Oponerse a la tiranía sin hacer daño al tirano, vencerle por amor. Negarle obediencia hasta la muerte.

Voto de Celibato: Controlar las pasiones carnales hasta el pensamiento. Considerar a la mujer como el mejor amigo y tener con ella relaciones de perfecta pureza.

Voto del control del paladar: Reglamentar y purificar su régimen, abandonar gradualmente los alimentos no necesarios.

Voto de no robar: No se trata sólo de atentar a la propiedad ajena. Robo es también hacer uso de objeto que no necesitamos. La Naturaleza produce día por día lo bastante y nada más para nuestras necesidades cotidianas.

Voto de Renunciación: Renunciar a todo lo superfluo, conformarse con lo absolutamente necesario para el cuidado de nuestro cuerpo, simplificar la vida.

A estos votos añade los famosos **No Emplear y No Temer.**

No emplear nunca objetos manufacturados fuera del país, productos todos ellos del sufrimiento del pueblo obrero europeo.

No temer; a reyes, a pueblos, a familia, a los hombres, a las fieras y a la muerte.

Un hombre sin miedo se defiende siempre por la fuerza de la verdad o fuerza del alma.

Gandhi no es un revolucionario es el formador de una nueva humanidad su bandera es la rueca, no quiere como bandera de religión ningún signo de poderío, es un convencido de la libertad de su pueblo, no duda que la poderosa Albión que tanto se ha esforzado por educar al pueblo indio, entregará a este la bandera de su libertad, cuando la rueca del gran apóstol haya sabido tejerla con sus propias manos.

EL ARTE INDIO.

Sería prolongar esta conferencia si yo pretendiera daros cuenta de todas las maravillas que durante mi viaje he podido contemplar. Alguna ciudad como Agre, encierra tal cantidad de bellísimos monumentos que las retinas se fatigan de ver tanta belleza; he de mostraros algunos de ellos cuya impresión artística hace inolvidable aquel maravilloso país.

Abandonamos la India y al atravesar de nuevo el océano Indico, sentimos en nuestro espíritu la nostalgia de días vividos entre intensas emociones, caminamos a Europa satisfechos del deber cumplido y de haber añadido a la brillante historia de la oftalmología española una modestísima contribución.

Llegamos a Suez y antes de abandonar definitivamente el maravilloso Oriente, nos dirigimos al alto Egipto, a contemplar las bellezas de las ruinas de Luxor, Karnak y Assuan. Y por último, al terminar el Nilo, las pirámides de El Cairo las contemplamos en un claro de luna siendo para ellas nuestra última oración.

Un enfermo operado de cataratas por el método español espera pacientemente su traslado al pobrísimo hospital. Shikarpur. (India).

Preparación previa de los enfermos para ser operados de catarata por el doctor Poyales. Shikarpur (India).

Francisco Poyales

M.E.C.D. 2016

GRAFOLOGIA:

La Personalidad por los Caracteres de la Escritura

GRAFISMO DE GOMEZ DE LA SERNA

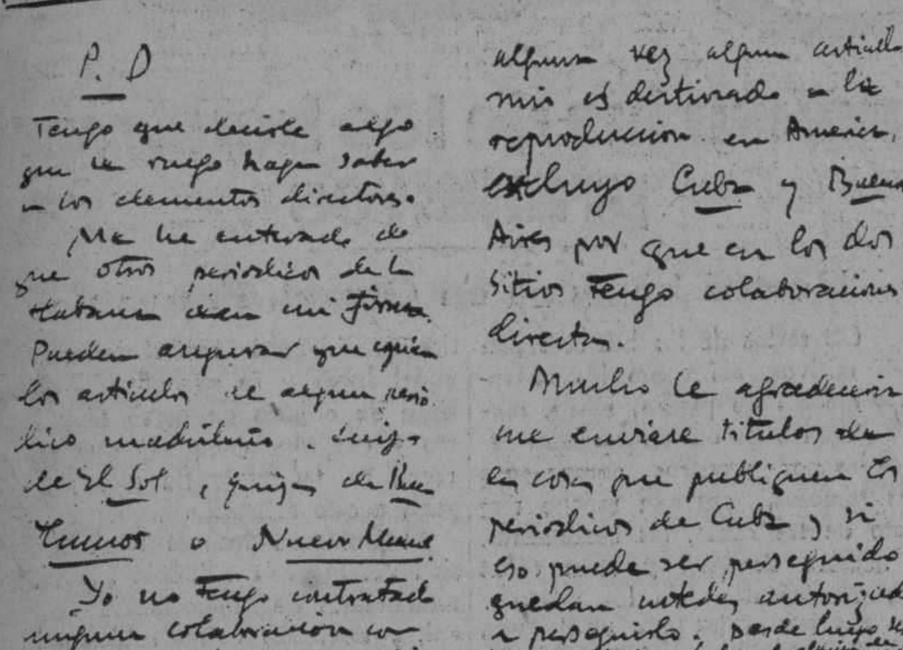

PARECE MAS BIEN UN PINTOR QUE UN LITERATO.

Gran inteligencia.—Genial.
Espíritu de precisión que raya en manía.—Terco.
Energía y dulce de carácter.
Activo y de una "condición artística" perfecta (100 x 100).
Modestia, temperamento exquisito (hay algo de "crueldad" sin embargo)
Sin ser avaro cuida de su dinero.
Buen amigo, pero debe exigir muchas cualidades en el que él llame su amigo.
Gran confianza en sí mismo.
Triste, pesimista y materialista.
Cultura y altruismo.

R. R. R.

UN ESCRITOR URUGUAYO Y SU ULTIMO LIBRO

De nuestra redacción en Buenos Aires

ESTE libro, del que es autor el escritor uruguayo Blas S. Genovese, es tan grande en su expresión humana como en su esencia orgánica de poesía. Su humanismo queda constreñido al propio hogar y que el canta con una ternura que no es común en nuestra época.

Los versos, algunos de marcada tendencia modernista, son ágiles, aunque un tanto desprovistos del ropaje que merecerían por sostener ideas tan bellas. Pero fluyen ligeros y con espontaneidad.

Lucilo, al decir de Horacio, (Sátiras) escribía doscientos versos en solo pié. Genovese los ha escrito en la fatiga diaria, cuando otros reposan, velando el sueño de la compañera y el claro dormir de sus hijos. Más que libro de un poeta, es la página brillante del hombre que canta la propia sensación de su vida.

No es libro de un atormentado que recoje el eco trepidante de las locuras del mundo. Es el breviario sereno del que se ha recogido en sí mismo para cantarse con una pureza envidiable. Es por eso que juzgo que el libro de Genovese tiene más de humanismo que de sagacidad poética. Con más sagacidad tendríamos uno de los mejores libros platenses de estos días.

No huyendo mucho del vanguardismo tiene expresiones que lo sindican como perteneciente al grupo de los cazadores de imágenes. En esta empresa no se ajusta mucho a las reglas que emplean los cinegetas del histrionismo vanguardista. Pero nadie puede negarle a Genovese los rasgos de su vanguardismo moderado.

No abusa de la bebida que ha mareado a tantos poetas y que es como una especie de absintinismo.

Pruebas de su modernismo:

A la noche estrellada llama "pi... negro del erial de los mundos salpicado en el grano de los trigales cósmicos", "ejército de linternas en la mina oscura de los tiempos".

Es un modernista con filiación retórica. A veces oscurece también la frase con una palabra envuelta en metáforas intrincadas; pero en el total del libro la poesía está poseída por un aliento puro.

Hemos vuelto a la poesía, no a los versos. Este libro viene a suscitar el deseo de ir por los viejos caminos al arcaico palacio que creó la gloriosa fantasía popular para ennoblecer el verso.

El poeta que escribió "El Sendero", ya tiene una obra. Es una de esas composiciones que repetirán, más que los labios, los corazones. Poesía pura que percibimos como algo que puede servir de un dulce alivio.

"Por nueve senderos se llega a mi (casa:
Yo llego por uno: siempre por el (mismo.
Es corto y es breve:
corto como un sueño,
breve como un beso.

Poeta del generoso hogar, pero poeta hondo, que deja en "Canciones de la noche estrellada" la pujanza de un verbo de varón. Es el libro de un hombre que sabe enaltecer el pensamiento. Ha desgarbado a esa poesía melindrosa, en donde suelen aparecer los poetas—figuras de las más pluscuanperfectas mentiras—heridos por un desengaño inevitable. Nada de eso hay en este libro dedicado al hogar. Vibra la emoción sencilla de las cosas que pueden constituír la dicha de un hombre. Sin embargo, en la construcción de los versos algo falta. Es como uno de esos manjares a los que decimos que están bien pero que le faltaron un poquito de azúcar...

Bendito este romanticismo consciente que hace vigorizar al espíritu. Genovese es un romántico que ha detenido sus ojos absortos en la noche estrellada, "parasol que atraviesan los rayos solares por cien mil agujeros". Pero su contemplación no la clava en la frialdad. Es su romanticismo desbordante y apasionado y así canta a su compañera con fuerzas de juventud.

Bien celebrado ha sido este libro por Juana de Ibarbourou, Luisa Luisi, Eduardo Ferreira, Telmo Manacorda, José M. Delgado, Juan D'Aniello, Mario Falcao Espalter, Pedro Leandro Ipuche, Leopoldo Bonavita y otros. Todos han reconocido que el autor es un poeta sincero y valiente que entra a la poesía por la puerta hermosa de su propio hogar. El que ha cantado a su propia alegría, con un sencillo optimismo, es digno de ser loado en presencia de las cordiales musas.

Poeta y poeta del corazón que ha buscado vivir en la paz y que frente a una noche estrellada ha dilatado sus intensos sentimientos de hombre.

Un libro que llega a producir vivacidad en las imágenes; que llega a determinar una idea fundamental; que exalta la belleza ¿es o no un libro de pureza intelectual?

Y el libro de Genovese es todo un libro, pero un libro para refrescar los laureles de toda una juventud. Es una serenidad. Es un remanso azul en medio de la vorágine que nosotros mismos producimos con el afan de correr.

Es una torre plácida, con nidos de palomas, con humo de cocina, con olor a pan fresco: una expresión de hogar. El hombre ha encontrado su fin, después de buscar el principio de su creación.

BLAS S. GENOVESE
(De un retrato)

Todo lo que está sostenido por el amor—como el nido en la rama débil—se sostiene firme. En estas poesías puras, brillantes, intensas, hay corazones que levantar para que canten a la aurora.

Estamos cansados de la poesía que se acusa de ser desgraciada. Es necesario que el poeta sepa exhibir su dolor como hombre. Que sepa llorar sin lágrimas...

"Canciones de la noche estrellada" es fácil que no tenga todo el apoyo que debía tener. Estamos renegando del amor. Nos avergüenza querer como quisieron nuestros abuelos. Ahora debemos querer como lo quiere el mundo. ¿Puede la moda destruír la poesía? ¿Puede el corazón humano buscar otras fuentes para refrescar sus amoríos?

No, la poesía es el hombre mismo. La poesía está en todo y el poeta sólo hace descubrirla o enseñarla. En tal sentido, ha podido Genovese dar en versos cristalinos el poema del hombre, el poema que vive a diario en la paz del hogar.

Así se eleva en cada estrofa el amor, así se canta en cada verso una sensación de la vida, una inspiración de la juventud.

Yo he cerrado los ojos para repetir en silencio algunos versos. Me resuenan aún, a medida que escribo, los versos de "El Sendero":

"Es corto y es breve:
corto como un sueño,
breve como un beso".

¿Y el amor ¿Acaso el amor no es una fuerza? ¿Y el poeta no es algo más que esa misma fuerza?

En Buenos Aires y en 1927.

Manuel García Hernández

El antiguo y el nuevo Chantecler, prestigio de la mise-en-scene. La apoteosis del Mirliton. Las "Catherinettes" perseguidas. Alain Gerbault, Rey

MI querida amiga:

¿Quién iba a pensar que la **reprise** de **Chantecler** constituiría lo que hemos convenido en llamar un acontecimiento parisién? Yo nunca lo hubiera creído, y aunque no me jacto de ser un profeta, estoy tan seguro de ciertas cosas, que cuando se desenvuelven de manera contraria a lo que yo espero, me quedo verdaderamente estupefacto.

Si algo feo, anticuado y muerto había para mí en el mundo, era esa pobre pieza debida a un escritor que era el hombre más bueno y honrado de la tierra, pero con el que las Musas se mostraron harto parsimoniosas.

En otra época, en los tiempos lejanos de antes de la guerra, el estreno de **Chantecler** produjo un ruido enorme, pero fué gracias a la campaña periodística que se hizo a su favor, que con habilidad prodigiosa nos lo estuvo haciendo esperar durante diez años.

La mayoría del público sufrió en ocasión de ese estreno una gran desilusión, pero nadie se atrevió a decirlo en alta voz, porque casi todos cometieron anteriormente la imprudencia de exaltarse sin medida con **Cyrano de Bergerac**, pretendiendo que esa fuerza de **pastiche**, el colmo del rococó romántico, simbolizaba nuestro heroismo, nuestro **humour**, nuestra generosidad; en conjunto, todas las cualidades de nuestra raza. Eso fué por lo que Rostand imaginó a **Chantecler**. En este drama simbólico, quería él pulir aún más su preciosa comedia y darnos la obra maestra de nuestra literatura nacional.

¿No escogía para eso los elementos más favorables? ¿No volvía a entrar—y nada menos que por la puerta triunfal del lirismo— en la tradición a que debemos **Le Roman du Renard**? Solo que aquí, en lugar de celebrar las cualidades mezquinas del campesino avaro y ladino de los **Romances** el poeta, abandonando la zorra vil, la emprendía con el Gallo en persona, el emblema de nuestro país: el "gallo nunca visto",— según el verso de Rubén Darío—, batalloso, enfático y arrogante: ese gallo, que—entre usted y yo— ha cesado hace ya mucho tiempo de representarnos.

Desgraciadamente para el autor, no era éste de la talla de los que pueden crear o sencillamente **recrear** mitos.

Era Rostand un virtuoso hábil del verso parnasiano, un maestro en un género muy artificial y pasado de moda hacía tiempo ya.

Si su pieza no hubiera sido **lanzada** como he dicho antes, de no haber sido representada por todo lo que París contaba entonces de intérpretes ilustres, cuyo nombre solo bastaba para llenar el teatro, es probable que nadie se hubiese fijado en ella. Pero, una vez más, las personas de buen gusto se abstuvieron de las críticas que no hubiesen dejado de hacir si la pieza se hubiese presentado sencillamente como literaria, al ver que se quería hacerla pasar como nacional.

Lo que me sorprende es que se haya podido representar después de quince años y que haya tenido algún éxito.

Se me dice que ha dependido de la renovación de la **mise-en-scene** y de la indumentara. Yo quisiera creerlo, porque, realmente, es magnífico el vestuario, tan ricos y estilizados los trajes, como vulgares, realistas y tímidos fueron los primeros.

Toda una época ha pasado en ese intervalo. Hemos tenido los **Ballets Rusos**, el florecimiento prodigioso de las artes decorativas y esa tenttativa universal de transformar el arte del teatro, al menos, en su parte externa, a la que debemos el **Vieux-Colombier**, el **Studio**, el **Atelier**... ¡qué se yo!... y que hace que algunas de nuestras **soirées** resulten, desde el punto de vista visual, verdaderos espectáculos encantados.

Chantecler se ha beneficiado con esta metamórfosis estética, pero, ¡ay! el texto no ha variado. O, mejor dicho, ha envejecido un poco más. Yo me pregunto como es posible que nadie pueda oir esas tiradas, esas frases huecas, esos reproches, esas puerilidades, y sobre todo, soportar durante tres horas un espectáculo tan radicalmente exento de lirismo.

Cuando pienso que todavía hay quienes hacen muecas ante las piezas de Claudel y que admiten su repugnancia sin pestañear, yo me pregunto de que nos ha servido el simbolismo y todas las escuelas que lo han seguido, y todas esas obras maestras de poesía y de análisis... y me inclino, sombrero en mano, vencido ante la omnipotencia irreductible del Verso de Mirliton, el último, el indestronable rey de Francia.

Las **middinettes** han celebrado este año como de costumbre, su fiesta, el día de Sta. Catalina, su patrona. Hizo un día magnífico y yo me alegré por esas muchachas tan graciosas y tan simpáticas y que tan pocas ocasiones tienen las pobres de divertirse.

Pero no pudieron gozar del día como esperaban, porque hubo quienes se encargaron de envenenarles ese único día de apoteosis que tienen, y que la amistad de París les había conservado siempre.

Apenas salieron de los talleres, una horrible turba de salvajes desembocó de todas partes, obstruyéndoles el paso y haciéndoles mil jugarretas y pesadeces que,—puedo asegurarlo porque presencié la escena— Tenían menos de galantería bromista que de mera brutalidad. Y lo que más parecía divertir a aquellos energúmenos era amenazar sus lindos trajes.

Usted sabe, que esas muchachitas se visten con cualquier cosa y que les bastan unos cuantos papeles y trapos para confeccionarse vestidos que son, muchos de ellos, verdaderos primores, joyas de buen gusto y fantasía. Pues bien, esos salvajes se entretenían en asustarlas, rozando sus faldas y tropezando con ellas de la manera más desconsiderada; para no cansarle, haciendo todo lo posible por aterrorizarlas.

Yo nunca había visto eso en los años anteriores y estaba indignado. Porque se trata de una verdadera tradición parisién y si las **Catherinettes**, como se las llama, cojen miedo y permanecen encerradas en sus talleres ese día, tendremos que ponernos luto de esa fiestecita encantadora del 23 de Noviembre.

¡Qué lástima!

¿Sabe usted que vamos a tener un rey? ¿O al menos, que uno de los nuestros se va a convertir en rey?

Se trata de ese joven extraordinario, que, solo, en un yacht minúsculo ha emprendido la vuelta al mundo y que acaba de llegar a la isla de la Reunión, de dónde nos llega la noticia: Alain Gerbault.

Los naturales de la minúscula islita parece que tienen la intención de ofrecerle la corona. No hay motivo alguno para que la rehuse y yo, por mi parte, encontraría eso muy gentil.

No son pocos los franceses que han sido reyes en el mundo.

¿Por qué no lo va a ser Alain Gerbault?

Habrá tenido tiempo durante sus largas semanas de soledad a través del océano, de meditar sobre los misterios de la naturaleza humana y nada hay como eso para gobernar bien.

Su pueblo será muy feliz.

Si nosotros nos aburrimos mucho en casa, querida amiga, le propongo que vayamos a presentarle nuestro homenaje y a vivir bajo su cetro. Y cuando él se canse de reinar, nosotros lo sucederemos.

gente de hoy

José Francisco Botet

Como Buda, no tuvo principio.

Y aseguramos que no tendrá fin.

Es enemigo de la pena de muerte: no fusila revistas americanas, francesas e inglesas, como... más vale callar.

Hace días nos dijo unas palabras enigmáticas, que tratamos de descifrar: "la venganza es el placer de los dioses; pero el olvido premeditado, es la venganza de los mediocres".

Apareció un día en el "Suplemento", sin ser presentado por ningún cronista social: eso lo paraleliza con Massaguer.

Sus trazos rápidos, vívidos, impregnados de sabrosos coteles vanguardistas, bailan con revolución centrífuga en el **roof** de la nueva estética.

J. F. B. se impuso por derecho propio.

Acostumbrado a manejar el bisturí quirúrgico, piruetea con el lápiz en el papel, deja vísceras de su profundo espíritu psicológico y desarmoniza las de muchos tiernos muchachos.

Es uno de los famosos "pipiolos" de la revista "atuei", aunque creemos que "no tiene la epidermis dura".

Todo el que va al Salón de Humoristas de Prado 44, delante de sus dibujos, se desmaya de risa.

Y reconoce que sus fuentes de cosquillas son originales.

Sensacionales han sido para los viejos y para los nuevos las siguientes:

J. F. B.
(Visto por Blanco)

"Visión Sintética de Paul Morand". "El Negro que tenía el arma blanca". "La Mujer y el Atleta". "El Despertador".

Si José Francisco Botet necesitara espaldarazos, que no fueran de espadas melladas, le bastarían con las opiniones personales de casi todos los consagrados del patio y del extranjero.

Tiene ante sí mucho terreno que ganar: 18 años.

Escribe cuentos y juicios críticos, tiene el retrato de Marañón en su estudio, al lado del de Freud.

Y una colección de huesos humanos decorados con tinta china.

GERARDO DEL VALLE

ULTIMO CAPITULO DE LA PROXIMA NOVELA DE CARLOS LOVEIRA

...Además de esa maravillosa frase: "La moral se estudia en el Código", enséñale a manejar automóviles, y en cuanto pueda, aeroplanos, y los puños lo más científicamente posible. Vamos a mandarle a aprender boxeo. Una buena trompada, de esas que ponen grillos en las sienes y tela metálica en los ojos, es el mejor modo de tener la razón. Y sable y espada. Y mucho tiro al blanco. Cómprale una pistola, para que salga al campo, y se ejercite en la manera más segura de llenarle de ojales los intestinos al primer hermano que se le ponga delante con fraternales intenciones. Y.... ¡Dame papel!

Mientras se lo traen, decide acerca del pseudónimo que va a escoger. El mejor es uno en que viene pensando desde hace días: **Juan Criollo**. Es seudónimo ajustado a su vida, a su psicología, hasta ahora. Y lo será, si al fin triunfa en la única y rápida carrera de la política; sensual, noblote, frívolo, imprevisor, escéptico instintivo, dignidad siempre en guardia, rica mina cerebral gastada en salvas, incoherencia de ideas, de acción y propósitos, y alguna vez en la vida jugador, burócrata y político. Y en la política, de la nada a la opulencia, vertiginosamente. **¡Juan Criollo!**

Ya con el papel delante, opta por el estilo de panfleto, desgarrando el suyo, natural y espontáneo: el estilo limpio, preciso y elegante, de sus notables ensayos. Estilo de panfleto, e imitación del titulado Sumo Pontífice de los panfletarios, asombro de los papanatas:

A TIRO LIMPIO

Traidores como aquellos desnaturalizados guerrilleros, "hermanos, pero de mala semilla" que salpicaron de lodo las páginas gloriosas de la Guerra de Independencia, son estos miserables políticos nuestros que están destruyendo la República.

Más traidores y más cobardes.

Porque no tienen ni la inconsciencia de aquellos seres incultos, ni el valor que éstos demostraron jugándose la vida frente a los patriotas.

Esos traidores de ahora llevan la escarapela escondida, plegada en las anfractuosidad cerebrales.

Visten el rayadillo, patricida debajo de la dura epidermis, oculto en el cieno del corazón.

Son incapaces de proclamar sus egoísmos conscientes.

Al contrario, los disfrazan de cívicos anhelos, de patrióticas generosidades.

Y la desesperada defensa o la temeraria conquista de prebendas, de sustanciosas jefaturas y pachecales poltronas, llevan el antifaz de celos republicanos, de altruismos democráticos.

En tanto los pocos ciudadanos dignos del honroso calificativo; los que no "han puesto sus manos en ella", conociendo a los traidores por los muchos años que llevan de soportarlos, lloran y enloquecen con el dolor de la impotencia.

¡No pueden salvar la República, que es de ellos, de sus hijos y de sus nietos, más, infinitamente más que de los que la han sangrado y envilecido!

Y no pueden, porque no hay Pueblo.

Porque los traidores, junto con la República, han sangrado y envilecido al Pueblo.

Que si no ¡ay de ellos si se consumara el crimen!

¡Ay de ellos, enconces, si la Estrella Solitaria que brilla en la sangre vertida en medio siglo de martirios libertarios, desapareciese del firmamento de las libertades americanas!

¡No habrían de valerles "Minnesotas"!

A tiro limpio serían aniquilados antes de que pudiesen hallar extraña e indigna protección.

A tiro limpio habrían de perecer todos los traidores; a manos del verdadero pueblo cubano, si éste no supiese de "congas" y "chambelonas", y conciencia tuviera de su doloroso vivir.

Si fuese el pueblo de Figueroa, de Martí, de Maceo; que sabía de dignidad, de nobles ideales, de heroísmos libertarios.

Y de guásimas vengadoras.

JUAN CRIOLLO.

Cinco años después, Juan Cabrera lleva cuatro de Representante, y comienza a meter un pie en el Senado. Tiene tranquila la conciencia, porque manda media colecturía a Peto; le paga una casita a Petra, y tiene al antes olvidado hijo pardito en un Negociado de Obras Públicas. Tiene a Julita, con cuenta abierta en **El Encanto**, encantada de la vida. Al Nene, finalizando el bachillerato y en la Y.M.C.A., dando y recibiendo puñetazos y estocadas. A la Nena, con profesora de francés e inglés, y profesor de canto y violín. Tiene una rubita, de cutis de rosa y formas deliciosamente modernistas, en casa de dos pisos, con piano y criados, allá por el Ensanche de la Habana. Visita por el Malecón. Tiene acciones, colonias, tiempo para hacer literatura y diez casas propias, una de ellas, la magnífica en que vive, comprada a su ex enemigo, el doctor Roberto Ruiz. Tiene un solitario de mil pesos, dos máquinas en su casa número uno, y otra en el Ensanche; diez billetes de libre tránsito y cincuenta "fluses' de dril número cien".

Un día almuerza con Julián, para charlar, para celebrar su triunfo según idea del último, mil veces expuesta y pospuesta.

—Bueno—le pregunta Julián, ya con el **Benedictino** encima del **cocktail** y el **Sauternes**—. ¿Qué hago con aquel famoso paquete de papeles amorosos? ¿Te los llevo un día a la Cámara, para romperlos?

—¡No! Rómpelos tú. Después de todo, hay que ser humano. La pobre muchacha, no era ni moral, ni inmoral. Era una niña, con toda la fuerza imprevisora de la edad y el instinto. Irresponsable, totalmente.

—¡Qué generoso y comprensivo estás!

—El triunfo, chico.

—Y que ahora sí puedes decir que has triunfado.

—Sí. Criollamente...

—Como debía ser. Vivimos en Cuba. Y ahora, cuando venga la necesaria reacción, cuando llegue el inevitable momento de regenerarnos...

—¡Que vengan regeneraciones! Ahí nos las den todas.

FIN

COLOR y LÍNEA

APROPOSITO DEL SALON DE OTOÑO

De nuestra redacción en Paris

Traducción especial para el "Diario de la Marina"

LOS organizadores de un Salón tienen siempre la costumbre de tratar de sorprender al público con alguna novedad, que consiste cada año, menos en las obras, que en la presentación de las mismas.

M. Georges Desvallieres, que tuvo a su cargo la colocación, de los envíos al último salón celebrado en esta capital, decretó el régimen igualitario. Todos los géneros se mezclan y enfrentan. Las bellas artes, bajo la forma de importantes conjuntos decorativos han tomado por asalto el primer piso del "Grand Palacio", mientras que la pintura y la escultura se extendían por las galerías del piso bajo.

Detalle interesante: las capillitas en que se encerraban ayer los propugnadores de idéntica fórmula artística han sido cuidadosamente demolidas; es más, los socios, condecorados ceden los puestos a los recién-llegados y los envíos buenos no han sido más favorecidos que los mediocres.

Tenemos que reconocer la absoluta lealtad de ese método. Sin embargo, ¿no resulta esa una ventaja para las obras indiscretas y llamativas? Para ciertos espíritus ha sido una pena ver levantarse bajo la cúpula de entrada, en el sitio en que triunfaron tantas estatuas de Bourdelle, un curioso edificio, faro blanco y rojo, erigido por M. Mallot-Stevens a la gloria de una marca de gasolina.

Pero ¿es que hay en ello verdadero motivo de escándalo y no es más bien un símbolo muy justo del arte de estos tiempos?

Quiérase o no, lo que caracteriza el arte de hoy en día es su sentido práctico. A este respecto hay que convenir que hemos permanecido mucho tiempo atrasados, y las lecciones llegadas del extranjero han contribuido no menos que las rudas condiciones de la existencia actual a apartarnos de un idealismo amenudo estéril. ¿Por qué nos vamos a quejar?

El resultado que en arte tiene el utilitarismo bien comprendido es la adaptación exacta del objeto a la función, que es precisamente la regla clásica.

La publicidad es una función como otra cualquiera. ¿Podría negarse que los artistas le han añadido cierta dosis de sensibilidad? La tienda tal, por ejemplo, construída racionalmente para atraer las miradas del transeunte como es debido y para hacer destacar, según su naturaleza los artículos que contiene; una fachada con sus vitrinas estrechas y largas en que se alinean en perspectivas preciosamente ordenadas los frascos y las cajas de un perfumista; otra, embellecida con nichos sabiamente iluminados y en cuyo fondo se guardan bibelots frágiles, son realizaciones de una calidad delicada.

No tenemos más remedio que convenir en que la versatilidad de nuestros deseos impone a los creadores de modelos, novedades perpétuas y que hace reinar en sus concepciones una movilidad que se asemeja mucho a los caprichos de la moda.

La moda influye sobre los programas. Es a ella, sin duda, que debemos este año, entre los conjuntos decorativos, tantos "bars" privados o públicos entre los que hay muchos de una fantasía encantadora.

Ella determina los coloridos, la selección de los materiales, las formas mismas, porque vemos un efecto de la moda mucho más que una rebusca lógica de la línea en los muebles de hoy—evidentemente inspirada en la carrocería de los automóviles—con sus superficies rigurosamente continuas, sus formas curvas que exigen un tratamiento minucioso y largo del material.

Extravagancia, capricho, tal vez es esta sumisión a las fluctuaciones del gusto y que revela cierta propensión a no considerar más que el exterior de las cosas. Mas ¿tendríamos si no esas piezas de una elegancia sutil y sin cesar renovada, cuyo encanto se extiende a través del mundo y no se discierne en ello bajo su aspecto más fugaz y seductor la expresión del sentido práctico?

Este Salón de Otoño, en el que los envíos importantes no encuentran ya sitio donde colocarse, ofrece de ello pruebas apreciables.

Junto a la sobria cariátide de madera tallada de Joseph Bernard las estatuillas de ritmo tranquilo de Albert Marque y de Auguste Guenat, los bustos de planos simplificados de M. Ginioud y de M. Pimionta animados de vida singular, afirman no sólo cualidades excepcionales, sino que producen una evidente impresión de seguridad.

Esos escultores saben adonde van. De hecho, la estatuaria no tiene menos su lugar en la arquitectura exterior que en la decoración de los interiores modernos.

La pintura, por el contrario, no tiene orientación fija.

Las casas modernas sólo a regañadientes le ofrecen sitio en sus testeros desnudos y uno se pregunta si no será esa la razón de la inquietud, de la especie de fiebre que parece sufrir.

Los artistas, por su parte, aparentemente no están de acuerdo con esa idea, pues jamás ha sido tan abundante su producción.

Se percibe la prisa por llegar y colocarse en primer lugar. Y además, hay la extraordinaria confrontación de las razas más diversas.

De todos los puntos del mundo los pintores nos traen sus visiones ancestrales, sus caracteres étnicos. Se podría disertar extensamente sobre las múltiples influencias venidas del Norte, del Este, del Oeste, del Extremo Oriente, o de los países negros, influencias que reaccionan unas sobre otras, superponiéndose y casándose.

Con loable eclecticismo, el Salón de Otoño ha invitado en repetidas ocasiones a las agrupaciones extranjeras. Este año dió hospitalidad a la "Berliner Secession" que dicen que representa el arte vivo de Alemania. Pero ¿qué son estas visitas pasajeras al lado de la influencia de los artistas de todas las nacionalidades que conviven entre nosotros?

Sus nombres llenan una buena mitad del catálogo. No se puede negar que su contribución es vivificadora, pero no nos debe extrañar tampoco que de ello resulte un poco de confusión. Alrededor de obras serenas como el paisaje de M. Bonnard en que se armonizan tonos refinados en noble equilibrio; de obras de realizaciones preciosas como los lienzos de M. Asselin o de M. Laprade, es un oleaje tumultuoso de tendencias y de demostraciones, de efectos sinceros y de ensayos estériles que la colocación actual de las obras hace resaltar mejor que nunca.

Sin embargo, de ese hervidero de ideas, saldrá necesariamente algún día, la medida, y mediante la clarividencia francesa, un arte más sólido y más seguro: el arte de mañana.

¿Y quién sabe si el sentido práctico bien entendido no habrá influído en eso de alguna manera?

R E N E   C H A V A N C E

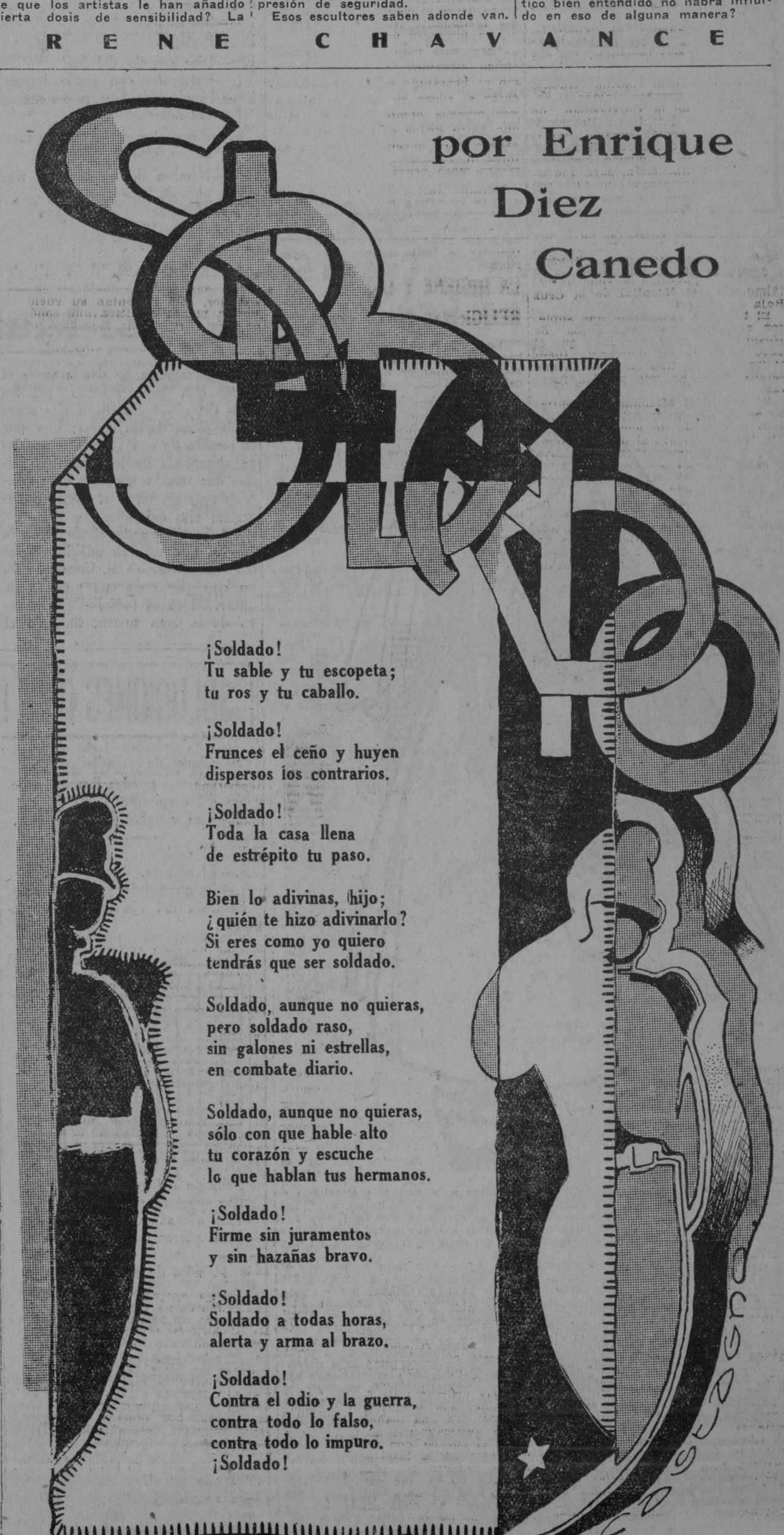

por Enrique Diez Canedo

¡Soldado!
Tu sable y tu escopeta;
tu ros y tu caballo.

¡Soldado!
Frunces el ceño y huyen
dispersos los contrarios.

¡Soldado!
Toda la casa llena
de estrépito tu paso.

Bien lo adivinas, hijo;
¿quién te hizo adivinarlo?
Si eres como yo quiero
tendrás que ser soldado.

Soldado, aunque no quieras,
pero soldado raso,
sin galones ni estrellas,
en combate diario.

Soldado, aunque no quieras,
sólo con que hable alto
tu corazón y escuche
lo que hablan tus hermanos.

¡Soldado!
Firme sin juramentos
y sin hazañas bravo.

¡Soldado!
Soldado a todas horas,
alerta y arma al brazo.

¡Soldado!
Contra el odio y la guerra,
contra todo lo falso,
contra todo lo impuro.
¡Soldado!

M.E.C.D. 2016

Recreación

Notas Editoriales

LOS REYES MAGOS

El hecho más importante para los niños durante la semana que termina hoy, ha sido la celebración del día de Reyes. Teníamos preparado un artículo con algunas noticias interesantes sobre los tres famosos Reyes Magos, Melchor, Gaspar y Baltasar, pero a última hora hemos aplazado su publicación, sustituyéndolo por la composición poética que se leerá más adelante.

Esta hermosa poesía, muy popular entre los muchachos de nuestras escuelas y que se presta para ser cantada y dramatizada, la hemos tomado del libro titulado "Los Primeros Pasos en Castellano", del señor Manuel Fernández Juncos, editado por la casa de "Silver, Burdett y Compañía", de Boston, Estados Unidos. La composición aparece en dicho libro sin firma, por lo cual no podemos dar el nombre del autor. Tal vez sea el mismo señor Fernández Juncos.

Dice así:

LOS REYES MAGOS

Llegan de noche, con gran cautela,
Cuando ninguno sus pasos vela
Y al dormitorio del niño van.
Le reconocen, le dan un beso,
Y en su rosada mejilla, impreso
Ven de juguetes el dulce afán.

Llevan de todos. ¿Cuáles prefiere?
¿Sable? Pues sable. ¿Corneta quiere?
Pues hay corneta, rifle y morrión;
Hay artilleros de rostro huraño,
De caballitos hay un rebaño
Y de tambores hay un montón.

Para las niñas, ¡cuánta hermosura!
Hay muñequitas de faz obscura
Con labios rojos como el carmín,
Y unas muñecas de ojos de cielo,
De tez muy blanca, de rubio pelo
Y con semblantes de querubín.

Los zapatitos de los durmientes
Con esto llenan, y diligentes
Los regios magos de allí se van.
No sé por dónde ni quién los guía;
Sólo se sabe que al otro día
Los niños buenos se alegrarán.

Ejercicio para Dibujar en Colores a la Acuarela o al Lapiz

Los materiales indispensables para pintar a la acuarela consisten en un pequeño pincel y de los siguientes colores: negro de humo, azul, rojo y amarillo. Con estos colores combinados en la forma que se indica más abajo, se aprende a hacer nuevos tintes, con los que se pueden ilustrar perfectamente los dibujos que aparecerán en este lugar de ahora en adelante.

Llénense dos pequeños recipientes con agua—uno para humedecer las pinturas y el otro para limpiar el pincel: hace falta una pequeña paleta para mezclar los colores y unos pedacitos de papel blanco para probar el tono de cada nuevo color antes de que se emplee en el grabado. Si el tono resulta muy oscuro debe aligerarse añadiéndole agua.

En el dibujo que ofrecemos hoy a nuestros pequeños lectores, éstos deben empezar por colorear el cielo primero y luego aquellas partes que estimen que deben ir de colores suaves, comenzando siempre de arriba abajo y de izquierda a derecha. Luego aplicarán los colores más fuertes.

Antes de dar un nuevo color el anterior debe estar perfectamente seco y se debe tener mucho cuidado de limpiar el pincel antes de emplear éste en la confección y aplicación de un nuevo tinte. Si los jóvenes artistas se aplican a seguir nuestras instrucciones seguramete que lograrán el objeto propuesto.

COMBINACIONES DE DISTINTOS COLORES

Amarillo y rojo dan anaranjado.
Rojo y azul dan púrpura.
Amarillo y un poco de azul dan verde claro para yerbas, etc.
Amarillo y más azul, dan verde oscuro para árboles, etc.
Amarillo y rojo, con un poquito de negro dan castaño (brown)
Rojo bien aguado, da rosado.
Amarillo y rosado, dan el color llamado salmón.
Azul, con un poquito de negro, bien aguado, dan el color gris.

CRUCIGRAMA No. 14

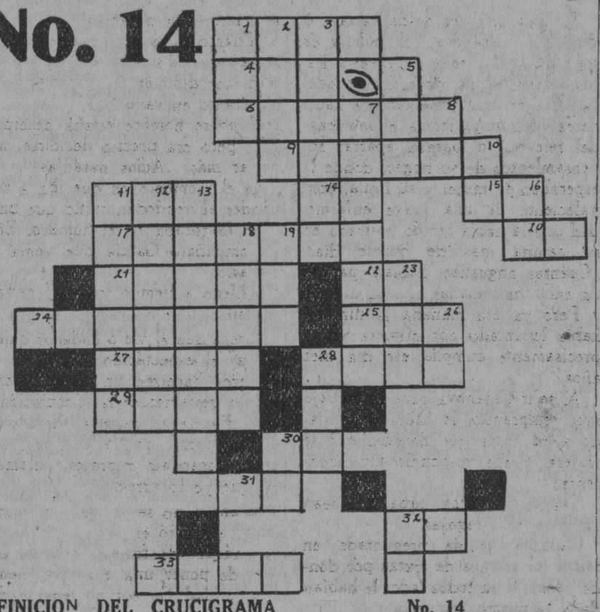

DEFINICION DEL CRUCIGRAMA No. 14

HORIZONTAL

1.—Se dice del animal que no es de raza fina.
4.—Epoca.
6.—Lugar del Sur de Francia.
9.—El que se dedica a gestionar algo.
14.—Dueña.
16.—Artículo.
15.—Negación.
17.—Reptil.
20.—Musical.
21.—Fastidio.
22.—Dios egipcio del Sol.
24.—Celebraba con cierto interés.
25.—Nombre de la primera mujer.
27.—Amanecer.
28.—Pronombre demostrativo, masculino, plural.
29.—Nombre de un Rey en una obra de Shakespeare.
30.—Musical.
31.—Afirmación.
32.—Quince en números romanos.
33.—Volcán en Sicilia.

VERTICAL

1.—Hijo de Noé.
2.—Medida agraria.
3.—Puerto de Marruecos.
5.—Baile cubano.
7.—Donde se hacen las telas (pl.)
8.—Nota del Traductor (atr.)
10.—Preposición.
11.—Presente.
12.—Lugar donde atracan los barcos.
13.—Llamador que se pone a las puertas (pl.)
16.—Trasladarse.
18.—Lugar de España, célebre por sus fábricas de armas.
19.—Reptil.
23.—Terminación que se agrega a los números para indicar fracción.
26.—En la baraja.
28.—Repetición del sonido.
30.—51 en números romanos.
32.—Once en números romanos.

La solución en el próximo número.

El Manantial

¿Sabe alguien de dónde viene el sueño que pasa volando por los ojos del niño? Sí. Dicen que mora en la aldea de las hadas; que por la sombra de una floresta vagamente alumbrada de luciérnagas, cuelgan dos témidos capullos de encanto, de donde viene el sueño a besar los ojos del niño.

¿Sabe alguien de dónde viene la sonrisa que revuela por los labios del niño dormido? Sí. Cuentan que, en el ensueño de una mañana de otoño, fresca de rocío, el pálido rayo de la luna nueva, dorando el borde de una nube, hizo la sonrisa que vaga en los labios del niño dormido.

¿Sabe alguien dónde estuvo escondida tanto tiempo la dulce y suave frescura que florece en las carnecitas del niño? Sí. Cuando la madre era joven, empapaba su corazón de un tierno y misterioso silencio de amor dulce y suave frescura que ha florecido en las carnecitas del niño.

(Tomado de "La Luna Nueva" de Rabindranath Tagore, poemas de niños.)

SOLUCIONES DEL DOMINGO ANTERIOR

Soluciones de las adivinanzas.
1.—En que pueden llegar a cabo.
2.—El carpintero.
3.—Las estrellas.

4.—El sonido.
5.—El silencio.
6.—En que los dos mueven la cola.

Solución del ejercicio de imaginación.

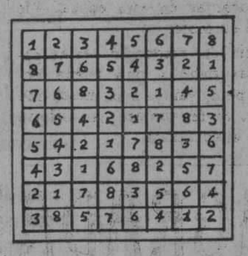

Solución del problema:
Razonamiento:
1927 año actual.
—1868 año en que nació Zoila.

59 años de edad Zoila.

59 años de Zoila.
—7 años de Andrea.

52 años tiene Andrea.
2 años mayor Josefina.

54 años tiene Josefina.

Solución:
Josefina nació en el año de 1875.
1927 año actual.
—52 años de Josefina.

1875 año en que nació.

SOLUCION DEL CRUCIGRAMA No. 13.

HORIZONTAL

1.—Omán.
5.—Remo.
6.—Ola.
7.—Roma.
9.—Cal.
10.—Vento.
13.—Nadir.
15.—Tapa.
18.—Oso.
19.—Olán.
20.—Nos.
21.—Ana.

VERTICAL

1.—Oro.
2.—Melocotón.
3.—Ama.
4.—No.
7.—Rin.
8.—Aviso.
11.—Eros.
12.—Upa.
14.—Don.
16.—Ala.
17.—A. N.

Soluciones de las charadas
No. 1.—Palatino.
No. 2.—Tabaco.
No. 3.—Cadete.
No. 4 Avellanz
No. 5 Pacana.

SOLUCIONES DE LOS COLMOS
1.—Orificar un diente de ajo.
2.—Poner persianas a las ventanas de la nariz.
3.—Regar los pensamientos de José Martí.
4.—Comerse el pan de Guajaibón.
5.—Amasar el pan de Matanzas.

OTROS PAISES OTROS NIÑOS

PANCHO MATO

PANCHO Mato es un niño mexicano. Vive en una casita construída con una arcilla que llaman "adobe". El suelo de la casucha es la tierra misma, pisonada. Pancho y sus hermanos no duermen en camas, sino en unas esteras de colores. Hay muchas ollas de barro rojo parecidas a nuestras cazuelas y en las que la mamá de Pancho cuece las comidas de la familia.

A Pancho y a sus hermanos les gusta mucho montar en burro. Tienen un burrito blanco que pertenece a todos. Hasta hace poco tiempo los niños montaban siempre en el burro, pero un día la mamá les dijo: "Pancho, ya estás demasiado grande para montar el burro"—tú ahora sólo los más pequeños van al mercado sobre el animal y Pancho camina junto a ellos. Sobre el burro también cargan las viandas que llevan para vender. Se van encontrando en la carretera con otros niños y burros cargados. Algunos de esos pollinos son negros con las caras de color claro y no todos blancos como el de nuestros amiguitos. Vendidas todas las hortalizas, emprenden el regreso.

Pasan por una casa muy grande con un jardín lleno de flores. En ella habitan mexicanos ricos. Pancho, separándose de sus hermanos, se acerca para mirar por una ventana. Luego se asoma a la cocina donde hay una gran mesa de adobe en la que la cocinera coloca las ollas sobre pequeñas hogueritas, una debajo de cada cazuela. La cocina está llena de humo, una pare del cual sale por una abertura en el techo. Cuando Pancho se reune con sus hermanos les cuenta de la cocinera y del fuego que prende sobre la mesa.

Ya Pancho es bastante grande para trabajar y está empezando a ganar dinero vendiendo agua y carbón de casa en casa. Algunos días se queda en la casa dibujando. Sus pinturas tienen siempre algún significado, así una vez hizo el cuadro de un niño con tres círculos sobre la cabeza, lo que significaba que tenía tres años de edad y medio panecito de maíz en la mano, queriendo decir que al niño le correspondía medio pan en cada comida. En esa forma hace Pancho muchos dibujos representando cuentos. Los indios mexicanos también pintan mucho.

Por las mañanas, el padre de Pancho se levanta muy temprano y tan pronto como despierta comienza a cantar a toda voz y gradualmente los demás le van haciendo coro. Esta familia siempre empieza el día cantando.

Luego el padre enseña a los niños a cuidar los gallos de pelea, a sacarlos a hacer ejercicio, etc. Los varones cortan leña para cocinar. A veces tratan de amaestrar alguna culebra capturada en el bosque. Las niñas ayudan a la madre en los quehaceres de la casa. Aprenden con ella a hilar y a bordar en las complicadas randas que quieren emplear en un paño de altar para la capilla.

Como son pobres no pueden tener muchas cosas diferentes para comer. En lugar del arroz blanco de nuestras mesas cubanas, ellos ponen "tortillas" de maíz en todas las comidas. Estas son una especie de pa-

PANCHO Y SU SARAPE

ne de maíz que se confeccionan en la casa o bien se compran en el pueblo, a una de las tantas mestizas indias que tienen puestos por la calle. Estas mujeres ponen los granos secos de maíz sobre una gran piedra aplastada. Luego los majan con una mano de mortero hasta reducirlos a harina. Le agregan agua y un poco de sal, y preparada la masa en pequeñas porciones redondas o tortillas, asan éstas sobre piedras calentadas al fuego. Las mujeres usan mantas por la cabeza y unos vestidos que parecen camisones. Alrededor de la cintura llevan bandas bordadas en colores. Los hombres usan calzones de paño muy ajustados y abotonados en los costados y sombreros de ala ancha recamados de chapitas de metal. Casi siempre llevan espuelas pues rara vez van lejos sin su caballos, y al hombro un "sarapé" o manta de lana de colorines con el que se cubren las noches de frío. Las mujeres andan casi siempre descalzas o con una especie de sandalias, lo mismo que los niños.

Un día decidió la familia mudarse y abandonaron la casita. Fueron al bosque y allí el padre de Pancho cortó cuatro ramas grandes de un árbol y las enterró firmemente en la tierra por las partes cortadas. Las hojas de los extremos opuestos se unieron sobre sus cabezas formando un cobertizo. Allí pasaron una temporada durante la cual los niños y el burro jugaban encantados por el bosque, hasta que las ramas se secaron y perdieron las hojas. Entonces emprendieron marcha por varios días y en una llanura donde abunda la arcilla construyeron una nueva casa de adobe y empezaron a preparar la tierra para sembrar algunas viandas.

Correspondencia Infantil

Han enviado soluciones correctas:

A las charadas, crucigrama, ejercicio de imaginación, laberinto y adivinanzas: de la panadería de Salvador Sabi. Habana.

Charadas, crucigrama, entretenimiento sencillo, ejercicio de imaginación y adivinanzas: Carlos Díaz Versón. Habana.

Adivinanzas, entretenimiento sencillo y dibujo: Carmen Soldevilla. Vedado.

Buscar al guajiro, al conejo y al chivo: Ricardo Penas. Habana.

Ejercicio de imaginación, crucigrama, entretenimiento sencillo y charadas: Luisita Caballero. Pinar del Río.

Ejercicios de imaginación y adivinanzas: Silvio Jova. Habana.

Adivinanzas, crucigrama y dibujo: Carmelina Porras. Habana.

Crucigrama, charadas, adivinanzas, ejercicio de imaginación y buscar al guajiro, conejo y chivo: Benigno Arello. Santa Clara.

Crucigrama, charadas, adivinanzas y colmos: José M. Otero, Habana.

Charadas y crucigrama: Conchita Piñera. Vedado.

Ejercicio de imaginación: Orlando Cueto. San Antonio de los Baños.

Crucigrama, charadas, adivinanzas, ejercicio de imaginación y buscar al guajiro, conejo y chivo: Ernestina Gándara. Habana.

Crucigrama, charadas y algunas adivinanzas: Sergio Santibáñez. Artemisa.

Crucigrama, charadas y adivinanzas: Celsa y Josefa Vilela. Habana.

Charadas, crucigrama, ejercicio de imaginación y algunas adivinanzas: Rafael Burquets. Habana.

Crucigrama: Olga Alvarez. Habana.

Charadas: Victoria Alvarez. Guanabacoa. Gracias por las felicidades que me desea.

Ejercicio de imaginación, crucigrama, charadas y adivinanzas: Claudio Prohías. Habana.

Adivinanzas: Francisco J. Batlle. Habana.

Adivinanzas, ejercicio de imaginación, crucigrama y colmos: Rafael Llerandi. Marianao.

Adivinanzas, ejercicio de imaginación y entretenimiento sencillo: Josefina Salas. Hoyo Colorado.

Crucigrama: Enrique Pérez y Gutiérrez. Calimete.

Ejercicio de imaginación y crucigrama: Félix González. Habana.

Adivinanza: Otto L. Fernández. Habana.

Ejercicio de imaginación, adivinana y crucigrama, que debe decir Marianela: José R. Martínez. Marianao.

Crucigrama: Eduardo Sánchez.

Adivinanza: Eduardo Sánchez.

Trabajo de imaginación, ejercicio de imaginación, crucigrama y adivinanza: Pilar Ledesma. Habana.

Crucigrama, trabajo y ejercicio de imaginación, adivinanza y problema: Juanita Chávez. Placetas.

Lo mismo que la anterior: Sergio Ledesma. Guayos.

NOTA: Los que no se mencionan es debido a que las soluciones que han enviado están equivocadas.

Industrias de los hombres prmiitivos

Restos hallados en Glozel, Francia

LOS restos de los hombres primitivos, así como los instrumentos de piedra, barro, madera o de otros materiales fabricados por nuestros antepasados más remotos, enseñan mucho respecto de las razas, las costumbres, la manera de vivir y otras cosas muy interesantes de los mismos. Por eso los sabios que se dedican a la Arqueología y a la Antropología procuran reunir el mayor número posible de dichos restos, y cada vez que tienen noticia de que en un lugar se han hallado algunos acuden allí a estudiarlos sin demora.

Por lo común, tales restos se encuentran cubiertos por gruesas capas de tierra y sólo al hacer excavaciones en canteras o al construirse zanjas para carreteras, ferrocarriles u otras obras, suelen quedar al descubierto, el examen del terreno donde los restos se encuentran es muy importante porque sólo por la naturaleza de dicho terreno se puede determinar la mayor o menor antigüedad de los restos, de acuerdo con la ciencia llamada Geología, la cual enseña el orden en que se han formado las capas que constituyen la corteza de la tierra.

Recientemente en un lugar llamado Glozel, que está cerca de los famosos manantiales de Vichy, en la parte central de Francia, se han encontrado restos de industrias primitivas muy antiguas que han dado mucho que hablar a los sabios, provocando grandes controversias entre ellos.

Hace unos cuatro años un joven campesino francés llamado Fradín, hallándose arando un terreno sacó de éste con la reja del arado algunas piedas que llamaron su atención por su forma extraña. Se practicaron algunas excavaciones en aquel lugar y se encontraron multitud de objetos de barro muy raros y curiosos. como los que aparecen en la fotografía que acompaña a este articulito.

El Gobierno francés tomó posesión del lugar cercándolo como un monumento de importancia nacional, y enviando varios sabios a dirigir excavaciones y a estudiar los objetos que en ellas se encontraron. En Glozel se han encontrado muchos restos, entre ellos unos ladrillos con unas escrituras o geroglíficos que no han podido ser descifrados, algo semejante a los hallados en las ruinas de las más antiguas ciudades de Persia y la Mesopotamia.

Los hallazgos de Glozel han despertado una gran curiosidad entre los sabios, pero he aquí jue algunos han comenzado a poner en duda su autenticidad y sospechan que los objetos encontrados no son de fabricación antigua, y que habían sido enterrados en aquel lugar hace algún tiempo, para producir un engaño y quizás vender el terreno y los objetos como cosa de gran valor y curiosidad.

ALGUNOS OBJETOS HALLADOS EN GLOZEL

A pesar de estas dudas no son pocos los que afirman que los objetos hallados en Glozel datan de miles de años y son una prueba de las habilidades de hombres que vivieron en edades que se pierden en la noche de los tiempos.

En Cuba también se ran hallado restos muy antiguos no sólo de los indios, sino de hombres que vivieron quizás mucho tiempo antes que éstos en nuestro país. Tal vez algún día hablaremos de estas cosas si interesan a nuestros pequeños lectores.

Ejercicio de Imaginación

¿Podrán ustedes, con solo 4 líneas, dividir este terreno de foot ball en 11 partes, de manera que cada jugador quede solo en cada una de esas partes?

La solución en el próximo número.

M.E.C.D. 2016

infantil

PITO Y PEPITO

Película Doméstica en 6 Episodios

Pepito piensa que cuando Pito está ladrando con tanta insistencia frente al armario, es porque allí debe haber alguna golosina y decide investigar.

Pepito se decide averiguar y al efecto acerca a una silla junto al armario y se sube para alcanzar al lugar donde se acostumbra a guardar los dulces.

Como no alcanza todavía, entonces pone una caja arriba de la silla para subirse sobre la caja.

Una vez arriba aún tiene que hacer un esfuerzo para llegar hasta una fuente que hay en lo más alto donde con toda seguridad está la ansiada golosina.

¡Pero que mala suerte! Al coger la fuente se desbarata la improvisada escalera y Pepito se cae con dulces y todo.

Pepito llora por el castigo que le amenaza cuando su mamá se entere de su travesura de la cual solo se aprovecha Pito que se come todo el dulce.

Piratas y Bucaneros Famosos

Aventureros románticos cuyos nombres perdurarán eternamente

En las Antillas y en el Mar Caribe el nido principal de piratas, filibusteros y bucaneros—que así es como se conocen en nuestra historia—radicó en la isla de la Tortuga, famosísima en su tiempo y que se encuentra al noroeste de Haití. Allí residían en las treguas a su continuo combatir en alta mar. Los bucaneros eran los que residían la mayor parte del tiempo allí, saliendo en expediciones armadas con el objeto de apoderarse en las colonias vecinas de reses y otros elementos de manutención que les eran necesarios para vivir.

Los piratas, entre los que nubo algunos nacidos en Cuba, como Diego de Baracoa, no obedecían más ley que la que ellos mismos se imponían, ni más autoridad que la de su capitán, a quien elegían libremente.

El Capitán Kidd

Tal vez sea el Capitán Kidd el pirata que más renombre y celebridad ha alcanzado, pero tenemos que reconocer que no fué el capitán Kidd el hombre lleno de nobleza y valentía que lo hace aparecer la historia con frecuencia.

Empezó su carrera de pirata como tripulante de un buque corsario inglés. Los buques corsarios eran barcos de guerra armados y tripulados por particulares que tenían permiso ed las autoridades de su país para capturar embarcaciones extranjeras en tiempo de guerra.

En el año 1699, Kidd era ya capitán del barco "Aventurero", que en esa época se dedicaba a perseguir barcos franceses.

Pero como el capitán Kidd no era muy valiente, pensó que en lugar de atacar barcos armados, sería más seguro y provechoso convertirse en pirata y asaltar solamente a los buques mercantes desarmados. Contra lo que cree casi todo el mundo, no fueron los mares de América sino el Océano Indico y las costas deu sur de Africa los campos de sus fechorías.

Era el capitán Kidd un hombre déspota y huraño que se pasaba la vida peleando con sus compañeros hasta que un día mató a uno de ellos. Perseguido estrechamente por la Marina Inglesa fué apresado al fin y ahorcado en Londres en 1701. Ese fué el final de su carrera tan breve y poco gloriosa.

Los piratas eran completamente distintos a los bucaneros y corsarios. Los últimos estaban más o menos reconocidos oficialmente y solo atacaban a los barcos de aquellos países que estaban en guerra con aquel cuya bandera enarbolaban.

Recibían una cantidad de dinero por los barcos y cargamentos que capturaban y es interesante observar que esa costumbre existe todavía en el valor de todos los buques mercantes extranjeros que son apresados durante la guerra. Este dinero se reparte entre todos los oficiales y hombres del Servicio. Antiguamente, se daba solo al barco que hacía la captura.

Otro pirata muy célebre fué "Barbanegra". Este hombre era extraordinariamente fuerte y de tipo muy imponente. Sus facciones estaban casi ocultas por una mata de pelo negrísimo que le daba un aspecto feroz y temible. Y su alma era tan negra y tan fiera como su físico.

Cuando asaltaba las embarcaciones "Barbanegra", tenía la costumbre de colocar fósforos encendidos a los lados del ala levantada de su sombrero y enmarañaba su barba de tal manera que presentaba un aspecto verdaderamente aterrador.

Trataba con muchísima crueldad a los que tenían la desgracia de estar bajo su mando; tenía, por ejemplo, la costumbre atroz de invitar a su mesa a los oficiales de su barco y descargaba de pronto su pistola debajo de la mesa, hiriendo amenudo a los infelices y dejándolos lisiados para toda la vida.

Barbanegra

Pero al fin, Barbanegra fué capturado y pagó con la muerte sus crímenes incontables.

Uno de los últimos piratas fué Bully Hayes que reinó en el Océano Pacífico desde 1878 hasta 1890. Era muy temido de todas las embarcaciones que surcaban esos mares.

Este pirata tampoco se llevaba bien con sus compañeros y tuvo un fin muy sórdido, pues recibió la muerte en una reyerta en que tomó parte en una casa de juego.

Mas, aunque los piratas en conjunto no constituyen figuras dignas de imitarse, no puede decirse lo mismo de los bucaneros, que exploraron muchas partes del mundo e hicieron descubrimientos que enriquecieron notablemente los conocimientos geográficos y marítimos del mundo.

Citemos, por ejemplo, a Guillermo Dampier que hizo innumerables viajes en buques corsarios por todos los mares de la tierra hasta que llegó a ser uno de los navegantes e hidrógrafos más notables de su época. Es interesante el hecho de que Dampier fué el hombre que rescató a Alejandro Selkirk — el original de Robinson Crusoe—de la isla de Juan Fernández, cerca de Chile. Dampier murió en Londres en 1715.

(Continuará)

LAS NARANJAS

Por segunda vez desde hacía media hora, Casanova, el policía de tráfico, sacó su reloj para ver si habían dado ya las doce. La preocupación que lo atormentaba le hacía desear con impaciencia el momento del relevo. No lograba apartar sus pensamientos de su hogar, donde lo esperaban su mujer y su hijita, convaleciente de una grave enfermedad que la había tenido postrada en su camita más de quince días. ¡Cuántas angustias habían pasado en esas dos semanas él y su mujer!

Pero ya esa mañana la niña se había levantado por primera vez y precisamente cumplía ese día diez años.

Al salir Casanova para su trabajo muy tempranito, le había preguntado a su hijita qué deseaba que le trajera y ella respondió muy contenta:

Tráeme naranjas, papá, que sean bien dulces y jugosas.

Casanova había preguntado en todos los puestos de frutas por donde pasaba y en todos lados le habían dado la misma respuesta:

—Ya se acabó el tiempo de las

naranjas y las pocas que quedan son tan caras que no nos conviene comprarlas.

El pobre hombre estaba apenadísimo ante la idea de no poder complacer a su hija que tanto empeño tenía en comer naranjas.

Ya sólo faltaban unos minutos para que lo relevasen cuando de pronto se interceptó en el camino, interrumpiendo el tráfico, un viejo vendedor con un carrito de mano cargado de frutas, el mismo que el día anterior a la misma hora había estado a punto de causar una grave interrupción del tráfico. El viejo volvía a colocarse a su izquierda, obstruyendo el paso a los numerosos automóviles que pasaban en sentido contrario.

Casanova, indignado, corrió al encuentro del vendedor, dispuesto a amonestarlo severamente, mas de pronto se detuvo como fascinado; en aquella carretilla llena de piñas y plátanos y ciruelas... allá en el fondo... ¿no estaría soñando?... había visto unas naranjas, unas hermosas naranjas doradas y relucientes!

Mas, ¡ay!, mientras permanecia allí, extasiado ante las codiciadas frutas, la carretilla empezaba ya a obstruir el paso a la fila de automóviles y Casanova se iba a ver obligado a restablecer la circulación interrumpida ordenando al viejo que se retirase en seguida. Y si éste protestaba o lo insultaba, tendría que llevarlo al prescinto y acusarlo, todo lo cual significaba la pérdida de las deseadas naranjas. Y el pobre policía no podía olvidar las palabras de su hijita: "¡Papá, no dejes de traerme las naranjas!"

¡Cuánto daría por llevárselas! ¡Y ahora las tenía ahí, al alcance de su mano, después de haberlas buscado tanto en vano!

El pobre hombre estaba desesperado, pero era preciso decidirse, no vacilar más. ¡Adios naranjas!

En el momento en que iba a reprender al vendedor, sintió que una mano lo tocaba en el hombro. Era su compañero García que venía a relevarlo.

—Llego a tiempo, chico —exclamó éste.

Parece que el viejo endedor quiere dar el espectáculo de ayer... ¿Quieres hacerme un favor mientras yo restablezco la circulación? Ve y dile de mi parte al viejo que se quite pronto del camino, y si arma un escándalo o protesta, llámame, que yo lo arreglaré...

Casanova no se lo hizo decir dos veces; apresuró el paso y se acercó al vendedor de frutas, tratando en vano de poner una expresión llena de severidad. Su voz no tenía nada de amenazadora cuando al llegar junto al viejo, lo sermoneó así:

—Vamos a ver, buen hombre, ¿por qué se empeña usted en estacionarse al lado izquierdo de la calle, habiéndole yo dicho ayer que interrumpía así la circulación? Usted tiene que ser más razonable y no detenerse aquí, sino en las calles traviesas por donde no pasan tantos automóviles.

—¡Así me gusta que me digan las cosas —respondió el vendedor—. Con dulzura y buenos modales se saca cualquier cosa de mí. Le prometo que no volveré a interrumpir el paso.

—Anjá, muy bien—le dijo el policía—. Vamos, venga conmigo que lo voy a ayudar a cruzar la calle, no sea cosa de que algún vehículo tropiece con su carretilla y se la vuelque.

Mientras auxiliaba al vendedor a cruzar la calle, Casanova buscaba la manera de decirle que le vendiese dos o tres naranjas.

La cuestión era delicada, porque no quería que el viejo se percatara de que su amabilidad se debía al interés que tenía de conseguir las frutas. ¡Y esos viejitos son más ladinos de lo que uno cree!

Una vez llegados al otro lado de la calle, en el momento en que Casanova iba a hablar, el viejo le quitó la palabra de la boca para decirle:

—¡Un millón de gracias, vigilante! Tenga la seguridad de que más nunca me atravesaré en el camino... Pero, ¡cómo mira usted las naranjas que llevo! ¿Usted tiene niños, verdad?

—Sí, una hijita que acaba de pasar una enfermedad y que precisamente...

—¡La pobrecita! Mire, llévele dos naranjas de parte mía. Están dulcísimas y por casualidad las encontré en el mercado esta mañana. Usted verá que le van a gustar mucho a la niña...

Casanova, encantado, dió las gracias al viejo y corrió a su casa.

Al abrir la puerta, a quien primero vió fué a su hijita que corrió a echarse en sus brazos. ¡Qué alegría la de la niña al ver las naranjas que le traía su papá!

Quiso probar una en seguida y él mismo le peló una de las lindas y jugosas frutas.

—Pero, ¿cómo has podido conseguir naranjas en esta época?—le preguntó su mujer.

—Alicia—le respondió—estas naranjas las debo a una buena acción... pero, vamos a la mesa, que es tarde, y te contaré la historia mientras almorzamos.

NOTAS DEL FOLKLORE CUBANO

De cómo se esperaban a los Reyes Magos en la ciudad de la Habana a mediados del Siglo XVIII

En el siglo XVIII fueron terminadas las murallas que rodeaban la ciudad de la Habana.

Habían sido empezadas un siglo antes y sirvieron de escenario a una costumbre pintoresca que resumo en pocas palabras.

Al transeúnte que pasara por las calles de la Habana, ya caída la tarde o de noche, en la Víspera de Reyes, le sería fácil ver nutridos grupos formados de pillos y vagos, mayores y chicos que con tambores y latas producían un ruido ensordecedor.

Estas comitivas acompañaban a uno elegido ese año para esperar a los Reyes.

Este se prestaba a desempeñar su papel con la esperanza de obtener gran recompensa.

Se hacían llevar una larga escalera, un farol y una campanilla.

El grupo recorría las calles, dando gritos de: ¡A esperar a los reyes!

De pronto, como recordando gritan todos a un tiempo: ¡Vamos a las Murallas!

Repetían esta frase muchas veces y en dirección a las murallas se encaminan.

La escena es iluminada por multitud de antorchas y faroles.

Grita uno: ¡Alto! ¡Que suba el de la escalera!

Y el que la lleva, ingenuo y esperanzado, arrima la escalera a la muralla y trepa hacia lo alto. Los que quedan abajo le hacen recorrer el muro de un lado a otro.

¡Hay que alumbrar el camino a los Reyes de Oriente! ¡La recompensa será espléndida!

El infeliz y tonto que se halla en el muro, busca en vano; y cuando ya cansado pretende bajar, ve con desconsuelo que se han llevado la escalera.

Los gritos arrecian. Al que permanece arriba le tiran piedras y bolas de fango que pasan silbándole los oídos.

El escándalo es insoportable.

Por último, una voz irónica le grita: ¡No te impacientes; espérate ahí hasta que lleguen los reyes!

Los gritos se van apagando, la algazara disminuye y la comitiva se disuelve.

El pobre objeto de sus burlas duerme en las murallas esa noche, hasta que alguien en ademán compasivo le haga bajar al suelo.

De esta manera recibieron los reyes en su juventud, muchos de nuestros ilustres antepasados.

Mercedes Guerra

(De un artículo de Emilio Roig de Leuchsenring).

CARICATURA

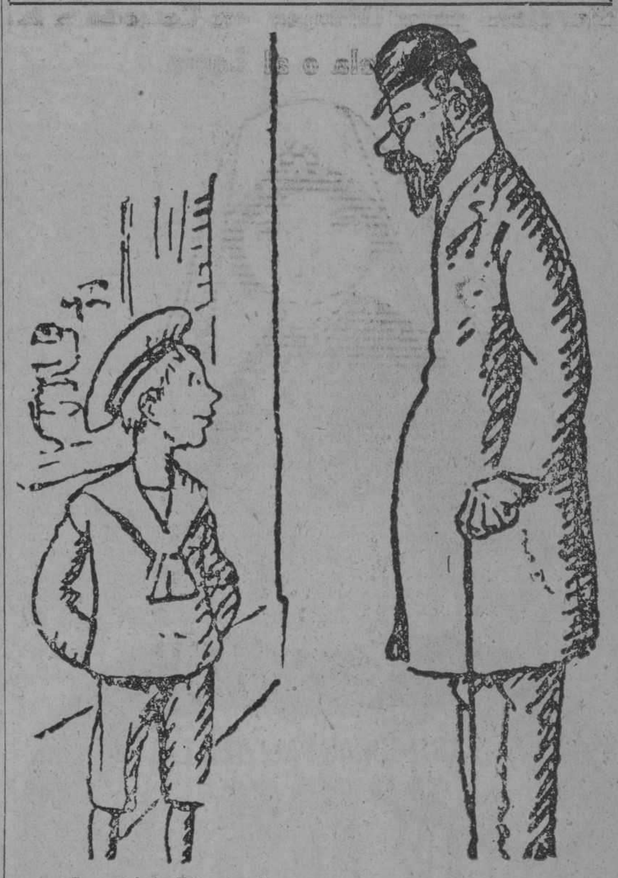

—¿Es usted de Estocolmo?
—Mitad de Estocolmo y mitad de Gotemburgo.
—¿Cómo es eso?
—Porque yo pesaba 20 kilos cuando vine de Estocolmo, y ahora peso 40.
(De "Kasper", de Estocolmo).

JUANITO Y SU BURRO

Ya faltaba poco para el día de los Reyes Magos. Juanito, la víspera de esa noche, escribió su carta, que decía: "Queridos Reyes: Yo quiero que me traigan un caballo de verdad, bien bonito, para pasear.—Juanito".

Juanito, la noche de Reyes colocó su carta dentro de sus zapatos y los puso en la ventana del patio.

Al día siguiente, cuando se despertó, lo primero que hizo fué ir a ver el regalo de Reyes. Pero éstos parece que se equivocaron y en vez de traerle un caballo le trajeron un burro de color ceniciento, con las orejas largas y paradas y que estaba rebuznando fuertemente.

Todas las tardes Juanito salía a dar un paseo en el burrito y cuando sus amigosl o veían montado le gritaban: "¡ A uso de Puerto Rico, un burro sobre un borrico!"

JUANITO Y EL BURRO

Ya Juanito se cansaba de que le dijeran esto, y cierto día trató con un señor que vivía cerca del pueblo, que dando él su burro, más una cantidad de dinero, el hombre le daría un caballo.

Una noche Juanito se levantó cerca de las doce y salió muy callado al patio, en el cual había hecho una especie de caballeriza, que le servía para guardar el burro. Cogió al animal por la rienda y salió a la calle, y se dirigió a la casa del señor con el cual había hecho el trato.

En la esquina había un farol que daba una luz muy fuerte, y al pasar Juanito y su burro por allí, sus sombras le parecieron tan raras, que él creyó que era un animal extraño, y echó a correr tan deprisa que todavía no se sabe dónde ha ido, y el burro al ver correr a su amo, también echó a correr y al cruzar una calle vino un automóvil en aquel momento y lo mató.

Jorge GUERRA (Once años)

CURIOSIDADES

NESU, EL ABUELO MAS PEQUEÑO DEL MUNDO

Nesu, el Patriarca de Nueva Guinea, la isla mayor del archipiélago australiano, tiene la distinción de ser el abuelo más pequeño del mundo.

Mide de estatura muy poco más de cuatro pies y a pesar de su cara arrugada y de mal genio, actúa siempre como un niño.

Sus descendientes pueden contarse por docenas sin saber él en realidad, cuantos son. Nesu es un poco más alto que los enanos que se ven en los circos. Che-Mah, un enanito exhibido durante años como el hombre más pequeño del mundo, murió el ño pasado de 88 años; media 26 pulgadas y tenía una trenza de trece pies de largo.

Fué llevado a los Estados Unidos desde la isla de Chos-Sang por Mr. Barnum allá por el año 1881 y por mucho tiempo trabajó con este famoso empresario.

Este Che-Mah, como la mayor patre de los enanos exhibidos en los circos, era simplemente enano por un capricho de la naturaleza; un caso de crecimiento paralizado. Muy distintos a estos son los pigmeos y otros hombres pequeñitos de las tribus encontradas en distintas partes del mundo, los cuales descienden de razas enanas.

Lo pigmeos de Nueva Guinea son hombrecitos bien constituídos, muy activos y tienen de estatura máxima menos de cuatro pies seis pulgadas. Su piel es de color carmelita oscuro; su pelo corto, lanudo y negro y la mayoría de los hombres tienen una barba negra muy poblada.

A excepción de un adorno de cabeza de fibras y plumas, no usan otra vestimenta que un cinturón hecho con hojas de los árboles.

Sus armas son arcos y flechas, cuchillos afilado sy palos con cabeza de piedra. acen fuegos frotando dos palos de bambú y cosechan y fuman tabaco.

Sus cualidades distintivas son la timidez y la curiosidad extrema por los hombres blancos, de los cuales gusta nser buenos amigos.

Las mujeres de las tribus pigm eas son consideradas inferiores y viven como esclavas de los hombres.

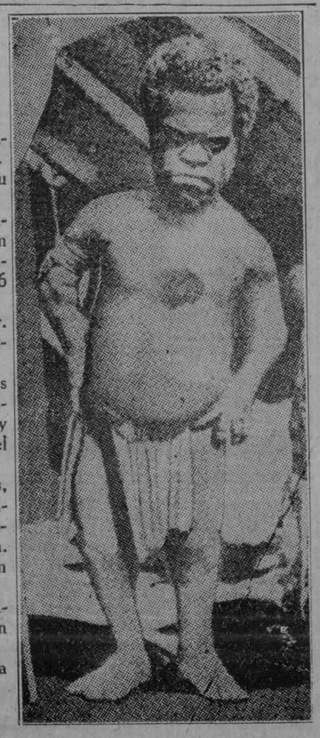

HISTORIA SAGRADA

LA Historia Sagrada es verdadera; pues ha sido escrita por inspiración del mismo Dios; el Libro santo en que se encuentra, es la base sobre que descansan las creencias del cristiano. La Historia Sagrada es así mismo la más completa; porque empieza por la creación del mundo; y se une, al concluir por los hechos de los apóstoles, con la historia eclesiástica, que llega hasta nuestros días; formando una cadena de acontecimientos sucedidos en el espacio de cerca de seis mil años.

Esta Historia forma parte de las santas escrituras, las cuales están divididas en dos llamados Testamentos, el antiguo y el nuevo. El antiguo Testamento, que es el más voluminoso, abraza los cuarenta siglos que pasaron desde la creación del mundo hasta la venida de Jesucristo. El nuevo Testamento refiere la vida y muerte del Señor y el establecimiento de la Iglesia.

Después de contar la divina obra de la creación, el antiguo Testamento nos presenta a Adán y Eva en el Paraiso, y luego refiere la desobediencia de estos y su caída del estado de inocencio y de inmortalidad al de la culpa y la sujeción a la muerte.

Caín el matador de su hermano Abel, es padre de generaciones perversas, y mientras que Seth, hermano de ambos, hereda la virtud y el temor de Dios de Adán arrepentido, y sus hijos forman familias piadosas, guardadoras de la Fe. La unión de éstas, sin embargo, con los descendientes de Caín, produce las más terribles consecuencias; pues Dios, viendo por medio del diluvio, que tuvo lugar cerca de diez y siete siglos después de la creación del mundo.

Los únicos que merecieron librarse de la ruina universal, fueron Noé, sus hijos Sem, Caín y Jafet, y las mujeres de los cuatro. Pasado el tiempo que duró el diluvio, vemos a estos ocho seres escogidos, solos, sobre el monte Ararat. A su derredor estaban los innumerables irracionales que con ellos se salvaron; y en el cielo se veía el arcoiris tendido por el Todopoderoso en señal de que no mandaría otro diluvio.

6.—La tierra fué poblada de nuevo por los hijos de Noé, que con sus familias se dispersaron por los países que tenían más cerca, es decir, los de Asia, Europa y Africa; pues el monte Ararat no está lejos del Mar Negro, que es una parte del Mediterráneo.

7.—Después de la dispersión de los descendientes de Noé, el antiguo Testamento empieza a hablar únicamente de una familia, en la cual se conservó puro el amor de Dios; y que por esta causa fué escogida por la suprema Bondad para formar un pueblo separado. Tal es el origen del pueblo israelita.

(Continuará)

Eusebio GUITERAS.

(Este relato está tomado del "Libro Tercero de Lectura", escrito por don Eusebio Guiteras, en el cual leían casi todos los muchachos de Cuba antes de la guerra de Independencia de 1895).

M.E.C.D. 2016

Homenaje de las Cámaras de Comercio Españolas al General Primo de Rivera y al Doctor Mario García Kolhy

Un Grandioso Discurso del Embajador de Cuba en Madrid

El doctor Mario García Kohly, nuestro Embajador en Madrid y uno de los más elocuentes oradores de la raza, ha pronunciado últimamente en dicha capital, durante el banquete que han ofrecido las Cámaras de Comercio españolas al general Primo de Rivera y a él, como un homenaje nacional por la concertación del tratado de comercio hispano-cubano, un notable y hermoso discurso. No hay necesidad de hablar de los discursos del docotr Mario García Kohly, que son siempre precisos, claros y elocuentes; pero nos parece que en la notable disertación que publicamos a continuación, el Embajador de Cuba en España ha alcanzado un grado de perfección difícil de superar.

Sean mis primeras palabras para proclamar toda la modestia de mi personalidad, toda la ausencia de merecimientos y la carencia de títulos que justifiquen, en la parte que a mí concierne este magnífico homenaje, en contraste con toda la grandeza, la magnitud y la brillantez de él.

No obstante, lo acepto, por diversas razones sustanciales. Primera, porque declinándolo de manera absoluta en su carácter de homenaje personal, lo recojo y lo recibo emocionado para ofrecerlo, si me lo permitís, como una ofrenda de infinito amor para el nombre sagrado de mi patria; para ofrecerlo, como un tributo de íntimo amor, a esa patria bendita y adorada de la que hace ya tantos años vivo materialmente ausente pero con el alma, el corazón y el pensamienot en ella puestos, sin mas anhelo que el de su grandeza, sin otro ideal que el de su gloria.

Lo acepto, también, porque desviándolo, como desviarse debe, de mi persona y de mi nombre, que sólo ha actuado en la negociación que realizó el Tratado, como intérprete fiel y ejecutor leal del pensamiento y del designio del Primer Magistrado de la Nación cubana (que al concederme el alto honor de su designación y de su confianza para conducir esta negociación me otorgó una honra que obliga perpetuamente mi gratitud sentida, y acrecienta, si es dable, mi fraternal afecto); porque desviándolo, repito, como es de justicia de mi persona y de mi nombre, puedo reclamarlo, en nombre de la justicia, para que lo otorguéis a las dos ilustres personalidades, los dos estadistas, los dos gobernantes y los dos patriotas a quienes de modo preferente deben España y Cuba reconocimiento eterno por la concertación de este Tratado: al General Gerardo Machado, Presidente ilustre de la República de Cuba, y al General Primo de Rivera, Presidente ilustre del Gobierno español.

Y si de alguna forma pudiera, finalmente, aceptarlo a mi persona, únicamente lo recibiría como sanción valiosa o vigoroso estímulo que me concede vuestro patriotismo para seguir colaborando, con todo el creciente ardor de mi voluntad inquebrantable, puesta al servicio de una convicción firme, en el alto empeño y en la gran labor de confraternidad hispanoamericana.

Si ello es así, señores, yo declaro que he puesto y pondré cada día con más firme, íntimo y convencido empeño todas las fuerzas de mi pobre cerebro y de mi inmensa voluntad al servicio de la causa—que conceptúo de sagrada—de afirmar tal confraternidad. Considero este empeño como el apostolado de mi vida. Y creo que realizándolo se presta un servicio efectivo a la patria cubana y se labora por la afirmación eterna de su personalidad independiente, con todos los atributos propios y todos los rasgos peculiares y todos los elementos característicos de una fisonomía nacional propia y distinta, pero dentro del marco augusto de la raza, cuyas esencias espirituales no deben desvanecerse, porque con ellas se disiparía el alma misma de la patria, cuya existencia independiente y libre y cuya soberana grandeza es nuestro ideal

Mas yo debo decir que en la realización de esa labor no ha existido otro mérito que el que se deriva del cumplimiento grato y fácil del deber. Yo debo declarar, porque a hacerlo me induce y porque dicta mi palabra un sentimiento de honestidad política, que en la realización de esa labor, aquí, sobre el suelo glorioso de la nación progenitora, no he tropezado con obstáculo alguno que destruir, ni con escollo alguno que vencer, ni con prejuicio alguno que salvar. Yo afirmo, por el contrario, que sólo ha hallado, para facilitar su éxito, al par que manos francas y fraternales que estrechar, altas inteligencias para apreciar la idea conciliadora, rectas conciencias para interpretarla, voluntades honestas para recogerla y francos criterios para practicarla. Pero ¡ay!, señores si en este aspecto ideal, sentimental, de principios, de conceptos abstractos la gran obra de acercamiento e identificación espiritual de España y América y de modo especial de España y Cuba estaba franca y cumplidamente realizada yo debo manifestar, con esa sinceridad amarga y dolorida que es en el orden de la afección y de la amistad mil veces más estimable, más necesaria y más fecunda (por lo mismo que es más honrada y verdadera) que la lisonja y el halago; yo tengo que declarar que en el orden de las relaciones positivas, en el orden de las relaciones económicas, que afirman con vínculos estables y permanentes de intereses y de realidades los lazos sagrados que el amor crea y que la sangre impone; en ese orden, repito, el ideal no sólo no corría parejas, sino marchaba en divorcio absoluto con la realidad.

¡Qué impresión tan grave! ¡Qué doloroso error!

Hoy, señores, y de modo especial después de la terrible conflagración mundial que estremeció a todas las sociedades de la tierra, ¡cuántas ideologías se han modificado al duro contraste con la realidad! Hoy, por virtud de las nuevas orientaciones de la existencia universal moderna, todos los pueblos, con un alto y previsor sentido de realidad y de experiencia, proclaman y demandan que, sin perjuicio de cultivar y de estrechar los vínculos y relaciones del espíritu, sean además las relaciones económicas, los tratados comerciales, los acuerdos y convenciones mercantiles, los que, en las efectividades prácticas de la vida de relación entre los pueblos, creen y afirmen, de modo más eficaz y permanente, los vínculos más íntimos.

Y nosotros, señores, advertíamos con profunda tristeza, como exponente de un sensible abandono o una sensible desatención a ese aspecto fundamental y necesario de las relaciones hispanoamericanas, que cuando ya existían múltiples nacionalidades independientes de la América, de las que fueron colonias de la Corona de Castilla, que han celebrado el centenario de su independencia y de su constitución política, España no había concertado aun un solo Tratado formal de comercio que regulase, de modo permanente, sus relaciones mercantiles con ninguna de ellas.

Nosotros recordamos que cuando en los años 1909 y 1910 un Gobierno cubano, el que, por singular coincidencia, formábamos parte como miembros de su Gabinete, el actual ilustre Jefe del Estado cubano como Secretario de la Gobernación, el actual Secretario de Estado desempeñando la Cartera de Hacienda, y el actual representante diplomático de Cuba en España desempeñando la de Instrucción Pública, se ofreció a España la concertación de un Tratado de comercio en condiciones, debo decirlo lealmente, aun mucho más favorables para la exmetrópoli de las que ahora hemos podido mantener, a virtud de altas razones de orden económico, ese Convenio fracasó por que la fuerza poderosa de los intereses creados de privilegios y de monopolios se opondían, esforzada y victoriosamente, a la concesión de las compensaciones que Cuba demandaba. Nosotros recordábamos esos antecedentes y nuestra alma recogía la impresión de que todos los vínculos de la sangre, el idioma, la raza y la religión, noblemente invocados como históricas y sentimentales razones de identificación espiritual, eran ineficaces para la realización de una obra efectiva de verdadera confraternidad dracial, ya que sin una base de mutua, honrada y cabal justicia en el orden económico podrá hacerse obra aparente, oficial y lírica pero no labor sólida, permanente y firme, de relación franca, constante y definitiva entre los pueblos.

¡Ah! Cuántas veces, señores, hemos asistido con fervor; con el hondo fervor del creyente, con la mística unción del devoto, a esa bella solemnidad de la poesía, del patriotismo y del amor que se llama la Fiesta de la Raza y cuántas veces nuestro espíritu salía de ella bajo una impresión desolada de decepción y de abatimiento.

Acudíamos a aquella fiesta de santas evocaciones del pasado, de sublimes exaltaciones del recuerdo, de solemnes promesas al presente de optimistas augurios al futuro. Se ejecutaba un himno, se decía un soneto, se recitaba una oda, se pronunciaba un discurso. Y cuando abandonábamos el teatro o lugar que había sido por unas horas templo y sagrario consagrado al culto del ideal altísimo cuando volvíamos a nuestro hogar, llevando en nuestros oídos el eco de los acordes intensos y ensordecedores de aquel himno, llevando en nuestro espíritu el eco de los efluvios y las palpitaciones sutiles y delicadas del alma de un poeta; llevando en nuestro cerebro y nuestro pensamiento el eco de los acentos ditirámbicos y exaltadores del tribuno, pensábamos tristemente que, acaso, todos hablamos sido un poco actores o comparsas en una bella, delicada, poética, sublime, si se quiere, representación lírica, pero sin trascendencia positiva y sin eficacia práctica de ningún género y de ninguna especie.

Y he aquí, señores, permitidme decirlo, la transcendencia y la eficacia positiva y real de la gran obra de confraternidad efectiva hispanoamericana realizada por la personalidad ilustre en cuyos honor nos reunimos esta noche, por la personalidad y por la acción de Gobierno del señor General Primo de Rivera.

¿Sabéis, señores, en lo que consiste y lo que caracteriza esa gran obra? Pues en substituir, o, por mejor decir, en completar el solo aspecto verbal y lírico, musical u oratorio del gran empeño de identificación de España con América en una obra de hechos prácticos y de realidades ciertas y tangibles.

Yo sé bien—y no temáis que incurra imprudentemente en esa falta—que en lo que atañe a las orientaciones ideológicas de un gobernante con relación a los problemas y desenvolvimiento de la vida interna de su patria, una elemental consideración impone el silencio y cohibe la palabra de quien ostenta una representación diplomática ante ese Gobierno. Pero yo creo que en lo que afecta a esta noble, alta, fecunda y honrada labor internacional americanista, no sólo es lícito, sino es obligado, para quien ostente una investidura política americana sobre el suelo de la nación progenitora, señalar cuanto tiene y encierra de transcendente y de patriótica esa obra y con qué eco cordial de aceptación recoge América esa corriente amplia de verdadera identificación y amor.

¿Queréis saber, señores, cómo se hace y cuándo se ha hecho política efectiva de confraternidad hispanoamericana?

Se hizo al elevar la categoría de la representación diplomática de España en Cuba demostrando así con relación a nuestra patria el máximum de consideración y de interés y demostrando también el máximum de solicitud a una colonia de más de quinientos mil honrados, dignísimos y patriotas españoles que en Cuba han creado un hogar y constituído una familia y que guardando en el fondo de sus nobles almas un culto santo romántico e imperecedero a la patria de origen, son un factor valioso—y por valioso estimadísimo—sobre la tierra heroica donde nacen sus hijos, y donde, acaso, dormirán sus restos.

Se hace y se hizo política efectiva de confraternidad hispano-americana, al acordar un empréstito de cien millones a la República Argentina, para que el dinero español circule, como savia fecunda, en el poderoso organismo de aquella gran República, exponente magnífico de civilización latina, honra del Continente y de la Raza.

Se hizo política efectiva de confraternidad hispano americana con la cesión de dos cruceros de guerra para la armada de ese mismo país para que en barcos de construcción española flamee la gloriosa bandera de las franjas blancas y azules sobre los mares americanos, ostentando uno de ellos—por delicado homenaje de la Argentina al genio de la Raza—el nombre de "Cervantes".

Se hizo política efectiva de confraternidad hispano-americana, al concertarse el Tratado con Cuba; Tratado que señala una efemérides gloriosísima en la vida y la historia de las relaciones políticas y económicas entre España y América, por ser el primer Tratado formal de comercio que entre ambas se celebra; Tratado que servirá de ejemplo, de precedente y de modelo de cómo deben negociar dos pueblos de la misma sangre, de la misma mentalidad y la misma alma.

Se hizo política efectiva de confraternidad hispano-americana en la concertación del Convenio de giros postales entre España y Cuba que hemos suscrito hace algunos días y que contiene importantes cláusulas en acrecentamiento y para facilidad de las relaciones económicas entre ambos países, y, de modo especial apreciables ventajas para el pequeño comerciante, para el modesto industrial, para el humilde trabajador, para el pobre emigrante que de Cuba quiere enviar el fruto de su ahorro o el producto de su labor y su trabajo a su pueblo distante, a la aldea remota, a la pobre cabaña donde aguardan ansiosos el viejo padre o la madre anciana, que saben que allá, en Cuba, sobre el suelo privilegiado de nuestra noble, pródiga y hospitalaria tierra, trabaja honradamente el hijo que en el ejemplo de sus humildes padres tuvo una escuela de laboriosidad y virtud.

¡Ah! Y no se crea y no se piense que esa labor efectiva, que toca a realidades y a intereses, contradice o excluye la otra labor, altísima y fundamental, de relaciones de espiritualidad y de cultura. ¡No! Se hizo también política efectiva de confraternidad hispano-americana al crearse en el Ministerio de Estado esa sección de relaciones culturales con América, cuya aparición coincide con el surgimiento en Cuba de nuestra prestigiosísima Institución Hispano-Cubana de Cultura.

Se hizo política efectiva de confraternidad hispano americana al suscribir el Tratado de Arbitraje con la República de Chile; Tratado que es un modelo de amplitud de criterio y relación de miras.

¡No! Son perfecta y cumplidamente compatibles; aun más, son necesaria y fundamentalmente complementarias las relaciones que tocan al interés y las que afectan al propio tiempo al ideal. Intereses e ideales, eso es toda la vida. Así, en la vida de los hombres, como en la vida internacional de las naciones. Que cuerpo y alma existen y ambos son precisos a la existencia del humano ser. Burdo y grosero fuera el desdeñar la atención y el cuidado a la parte espiritual para atender de modo exclusivo al bienestar del cuerpo. Pero sacrificando la salud del cuerpo al cultivo único del inmortal espíritu, sucumbe el organismo y muere el hombre...

Del desarrollo de esa gran obra efectiva de confraternidad hispanoamericana, es, señores, nuestro Tratado uno de sus capítulos más luminosos y brillantes.

¿Cuál era el estado de nuestras relaciones económicas precedentes a la concertación de este Convenio?

Me propongo, señores, abordar este penoso aspecto, conciliando los respetos debidos a la verdad, con las mayores delicadezas de expresión.

Regía, desde época colonial en Cuba, con muy ligeras modificaciones acordadas durante un período transitorio de Gobierno, una legislación arancelaria, que, —debo decirlo como un antecedente, no como un reproche, que el reproche fuera, señores, indelicada y descortés correspondencia a vuestra hidalguía en este acto—, una ley arancelaria, repito, cuyo único resultado y cuya única eficacia, fueran cual fuesen su inspiración y su finalidad, era impedir la creación y el desenvolvimiento de toda industria en el territorio de la Isla. Por esa ley, la materia prima, indispensable a las necesidades de una industria, pagaba, sistemáticamente, más derechos de aduanas que el artículo industrial elaborado, a su entrada en el territorio nacional.

Al amparo de esa legislación, que sólo un caso de inercia legislativa podía y pudo mantener estacionario, Cuba tenía que importar numerosísimos productos y artículos de la industria extranjera que con un margen lógico de protección fiscal, habría podido producir perfectamente. Mas, subsistiendo el régimen y prefiriendo tradicionalmente, por aficiones seculares y por la lógica preferencia que a los productos de su origen debía dar el poderoso e importantísimo comercio importador español de mi país, las procedencias e importaciones españolas tenían en Cuba un mercado tan favorable y tan seguro, que, cada año, según los datos estadísticos de tiempos bien recientes, los productos que aquel mercado significaba podían calcularse aproximadamente en la siguiente forma:

Valor anual de mercancías importadas por Cuba de España, ciento cinco millones de pesetas.

Cantidad anual de carga conducida a Cuba solamente en barcos mercantes de bandera española: 61 millones de kilogramos de carga.

Valor anual aproximado de los giros de toda clase recibidos en España, procedente de Cuba, 215 millones de pesetas.

Y frente a estos datos, demostrativos señores, con elocuencia suprema e irrebatible de las cifras, de lo que nuestro mercado representaba para el suelo, la industria y el comercio de la nación progenitora, la balanza de nuestras relaciones mercantiles, acusaban una desigualdad tan grande y tan monstruosa que la suma total de nuestras exportaciones para España apenas alcanzaba a la pobre cifra de diez millones de pesetas.

Y es que (y este era, señores, el aspecto transcedental y grave del problema,) esa desigualdad enorme en el balance de las relaciones mercantiles, no obedecía a las leyes eternas de la oferta y la demanda; no respondía, como acontece a veces, a las necesidades que un mercado tiene de proveerse, fatal e insustituíblemente, de géneros o productos de una determinada procedencia y la ausencia, por parte del país adquirente, de artículos de otra clase que pudiera ofrecer a su afortunado proveedor en compensación debida de relación recíproca entre ambos.

Es que aquella desigualdad se establecía sobre la base de una diferencia fundamental de trato; es que, mientras Cuba permanecía impasible, sosteniendo sus aranceles para artículos que no tenían el carácter de necesarios y de exclusivos y que podían haber sido objeto de una substitución por los similares de otros países, una política fiscal inexorable establecía, aquí, una barrera arancelaria prohibitiva para los dos grandes productos fundamentales de la industria cubana; es que a nuestros azúcares se cerraban definitivamente las puertas del mercado español mediante un derecho arancelario absolutamente prohibitivo de 85 pesetas oro los cien kilos y a nuestro tabaco se elevaban progresivamente los derechos de regalía hasta alcanzar la cifra de 48 pesetas.

Pero ved, señores todo lo extraño, absurdo y peligro de semejante situación. ¿Qué representaba ella? ¿Un estado jurídico? En manera alguna. Era únicamente, una situación de hecho. Una situación de privilegio y de injusticia mantenida en precario. Un estado de cosas que si Cuba, durante el régimen colonial no era apta a modificar, ahora, dueña de sus destinos y de su soberanía, podía suprimir en un instante con la sencilla modificación de los preceptos de su ley.

Y yo os pregunto, señores, invocando vuestro recto criterio y vuestra honrada conciencia, si no os parece que al no sentir influenciados sus sentimientos políticos más íntimos, por esa injusta desigualdad de trato ha mostrado mi patria la profunda firmeza de su afecto y su amistad a la gran Madre histórica?

Pero tal situación no podía subsistir, y la previsión y la prudencia de un alto y bien entendido interés económico y político aconsejaba imperiosamente su regularización. Y he aquí la coincidencia espiritual con que dos estadistas y con que dos patriotas aprecian la grave naturaleza del problema, advierten la urgente necesidad de resolverlo y conciertan su voluntad y sus talentos en la tarea de solucionarlo sobre una doble base de recíproca equidad y de mútua justicia.

No hace, señores, todavía tres años, ascienden a la primera Magistratura nacional de Cuba, por nuestra honra y para nuestra fortuna, el mandatario que tanto honor y gloria ha dado al nombre de la República cubana desde las cumbres de su administración. El General Machado, hombre cuyo nombre ha pasado ya los límites de la patria cubana para ser considerado en todo el Continente como una de las figuras más importantes y prominentes de la presente historia americana. Hombre cuyo nombre, traspasando el Atlántico, llega hasta Europa nimbado con una aureola de prestigio y honra.

El General Machado, espíritu constructivo y edificador, que ha transformado y va mejorando en todos órdenes la vida pública del país cubano, atendiendo a la satisfacción de sus necesidades y proveyendo a la resolución de sus problemas encuentra, señores, aquella arcaica legislación arancelaria que coarta y paraliza las iniciativas industriales de toda la nación y encarga a una comisión de competentes personalidades, bajo la presidencia de una de las autoridades más capaces y respetables de mi país en materias financieras y en cuestiones arancelarias, el ilustre ex-ministro de Hacienda y actualmente de Estado doctor Martínez Ortiz, la confección de un nuevo arancel.

Pero el ilustre General Machado comprende que una de las primeras fundamentales disposiciones que había de contener, como en efecto consigna, la nueva ley arancelaria, es la de establecer un régimen especial de represalia o prohibitivo para las procedencias de aquellos países que den a nuestros productos un trato de exclusión o de rigor. Y en este caso era evidente que esa medida, contra nuestros deseos y nuestros sentimientos, tenía que ser aplicada a los productos de origen español; y tal determinación, impuesta forzosamente por un criterio de elemental defensa de nuestra producción y nuestra industria pugnaba con los más hondos y arraigados sentimientos del General Machado y con sus elevadas concepciones respecto a la naturaleza de las relaciones de nuestra patria con España.

Y yo debo, señores, hacer,—y permitidme que lo haga—, un breve y leal estudio psicológico de las ideas y los sentimientos del efe insigne del Estado Cubano.

El General Machado es una de las gloriosas figuras de nuestra guerra de emancipación.

Es un patriota que en los campos de Cuba, vertió su sangre por la causa santa de nuestra independencia nacional. Pero el General Machado tiene una concepción del patriotismo demasiado alta, noble, generosa y pura para que pudiera nunca confundir y mezclar en su alma el sentimiento exceso del amor a la libertad de su país con ningún sentimiento mísero de venganza y odio.

El General Machado ama,—y yo quiero que España entera así lo sepa—, ama a la gloriosa nación progenitora y siente, sobre todo, estimación profunda por la admirable y meritísima colonia española que en mi patria vive.

Permitidme referiros una bella y elevada frase suya que lo prueba. Hace muy pocos días, ante una espléndida manifestación nacional en que todos los elementos que integran la población de la ciudad de Camagüey aclamaban, entusiasmados, al Jefe de la Nación, el General Machado pronunció un gran discurso. Al advertir la presencia, en el concurso de numerosas representaciones de la colonia española, mezcladas con elementos de otras diversas nacionalidades, empezó su oración con esta frase: "Cubanos, españoles y extranjeros..." y al producirse un movimiento como de sorpresa por lo que pareció extraño u original el comienzo del discurso, se expresó en estos términos: He dicho, intencionalmente, españoles y extranjeros. Lo he dicho, por que jamás consideraré extranjeros a los españoles sobre el suelo cubano. Y ese mismo concepto lo amplió noblemente en un discurso pronunciado en el Casino de Matanzas, diciendo: "No, yo nunca e nCuba llamaré extranjeros a los españoles que han sido los padres de los hijos cubanos y son los esposos de nuestras hermanas".

Pues, bien, señores, el General Machado quiso conciliar, de la manera noble y franca que cumple a su patriotismo y a sus sentimientos el doble deber que su cociencia le dictaba en defensa de los intereses económicos de Cuba y en beneficio del afianzamiento del ideal glorioso de la Raza. Y al par que constituía la Comisión destinada a revisar nuestra caduca Ley arancelaria ofrecía, en gestión paralela y antes de que votado el nuevo régimen fiscal pudiera nunca pensarse que se pretendía negociar con España bajo la coacción de una legislación arancelaria hostil, las bases amplias, francas y liberales para la concertación de este Tratado de Comercio cuya importancia y cuya transcendencia histórica, proclamamos, emocionados y conmovidos, hoy.

Y advertid, señores la coincidencia espiritual de dos pensamientos y de dos patriotismos, que elevándose sobre mezquinos y agoistas intereses, solo se inspiran en el servicio de sus patrias.

El General Machado y el General Primo de Rivera conciben en la misma forma el problema político y económico que a ambos se ofrecía. Y coinciden en algo más, que era esencialísimo. Coinciden no sólo en apreciar la recíproca necesidad de la concertación del Tratado, sino en apreciarla única norma de conducta y de criterio con que esa negociación podía ser conducida. Uno y otro estimaron que ese Tratado de Comercio entre España y Cuba no podía conducirse y no podía concertarse como una mera negociación de intereses distintos entre los pueblos que no tenían vinculados de relación moral e histórica. Y así hemos conducido el Señor Presidente del Gobierno español y yo, como intérprete del pensamiento altísimo del General Machado, esta negociación. No fué ella el regateo porfiado y mezquino de dos negociadores adversarios que aspiran, con todos los recursos de la mala fé y con todas las habilidades de la argucia, a obtener en beneficio propio el máximo de provecho escatimando la concesión más leve a la otra parte. No. Por encima de los opuestos intereses y desoyendo a sus clamores egoístas, fué nuestro mutuo empeño conciliar caballerosamente el anhelo justificado de nuestro propio país y el interés legítimo del país amigo. Pensábamos en el suelo fraternal.

Por ello, señores, este Tratado de Comercio es, sustancialmente un gran Tratado político. No el Tratado convencional, protocolar y formulario que en términs diplomáticos se llama de "amistad" y que a veces aprovecha y utiliza la habilidad de una de las partes contratantes para deslizar entre sus cláusulas alguna ventajosa a sus intereses materiales. Este es un Tratado de amistad efectiva, porque sus cláusulas están saturadas de lealtad y de afecto; porque un concierto concebido y negociado en otra forma hubiera sido indigno del pueblo español y del pueblo cubano. Porque el general Machado y el general Primo de Rivera advirtieron desde el primer momento, con mirada profunda de estadistas y con visión certera de patriota, que un Tratado entre España y Cuba no podría concertarse con igual criterio que pudiera aplicarse a un Tratado entre España y la República de Liberia o un Tratado entre Cuba y el Afganistand. Y vieron algo más, vieron con claridad diáfana y meridiana, la gran responsabilidad histórica que de esta negociación se derivaba. Porque un Tratado entre España y Cuba, era, señores, algo que cabía en lo posible que no llegase a concertarse nunca; que no fuese jamás sometido a los estudios y deliberación de las Cancillerías; que no surgiese en el ánimo de los gobernantes y no deliberaran respecto a él los diplomáticos de uno y otro país. Pero lo que era inconcebible, lo que habría sido inaudito, lo que hubiera sido profundamente antipatriótico desde el punto de vista español, desde el punto de vista cubano y desde el punto de vista de los altos ideales y los grandes destinos de la raza, es que, una vez iniciadas las negociaciones, no hubiéramos hallado términos hábiles de inteligencia y comprensión recíproca y que hubieran culminado en un fracaso. Que hubiéramos tenido que presentarnos contritos y vergonzantes ante los pueblos del mundo americano, de nuestra raza y de nuestra estirpe, para decir, ruborizados, que por cima de la grandeza de los sentimientos y los ideales que nos unen, se alzaba la mezquindad de los intereses y los egoismos que separan.

Esta es la significación y la trascendencia altísima de este Convenio Comercial.

Por él reconocemos nosotros a casi todos aquellos artículos de origen español en los que prevalece su exportación sobre la similar de otros países el mantenimiento de los adeudos aduanales vigentes al iniciarse las negociaciones.

Y ello, representa, señores, en primer término, y no solo, la cesación de aquel estado precario de situación de hecho tan favorable, pero tan injusta, tan frágil y tan deleznable, tan arbitraria y tan inconsistente, que nada garantiza y que al primer soplo de una reforma fiscal se derrumbaba, para convertirse en un estado jurídico, en una franca y honesta situación de derecho, que libra a su exportación de todas las contingencias y de todos los riesgos de lo provisional y lo inestable.

Pero, además, representa en una serie de artículos fundamentales de la exportación española, algo transcendental y es que le otorga una situación privilegiada preferencial y casi de monopolio, por algún tiempo al menos.

Por qué? Porque para las procedencias españoles van a regir, según las disposiciones del Tratado, los mismos derechos que estaban en vigor al iniciarse su concertación y para los demás países, con la excepción de los Estados Unidos por nuestro Tratado de reciprocidad, van a aplicarse las disposiciones del nue-

(Pasa a la PAG. 39)

ENGORDE=SEGURO
NO PIERDA TIEMPO PROBANDO
=40 AÑOS DE ÉXITO=
NO CANSE su ESTÓMAGO COMIENDO DEMASIADO
La PEPTONA se aprovecha (asimila) TODA sin que el Estómago trabaje.
NUTRE directamente al organismo.
NUTRE descansando su Hígado.
VINO PEPTONA BARNET
FERRO FOSFATADO
SABROSO=AROMÁTICO=SUPER NUTRIFICADOR
Tres Copitas al día engordan mucho más que 100 gramos de la mejor carne, porque además de contener todos los principios nutritivos de la Carne fresca, está ya digerida y el cuerpo la asimila sin desperdicio.
RECHACE LAS IMITACIONES. - EXIJA BARNET
Fabricado por: Droguería SARRÁ. La Mayor.
81 EDIFICIOS. 600 EMPLEADOS

Navaja de afeitar VALET AutoStrop
¡UN EJEMPLO!
¿Por qué el barbero asienta la navaja continuamente? Pues sencillamente porque el filo de la hoja se dobla al ponerse en contacto con la barba. Asentándola, el filo recupera su posición perfecta lo que permite afeitarse nuevamente con comodidad.
Ninguna hoja puede conservar su filo sin ser asentada. Las hojas sin filo lastiman e irritan la cara. Las hojas perfectamente afiladas como las "Valet AutoStrop", protegen su cutis.
No hay más que una navaja de seguridad que afila y asienta sus propias hojas, la "Valet AutoStrop." Es una navaja y un aparato de asentar las hojas combinados en uno, en una forma compacta. ¡La única que existe!
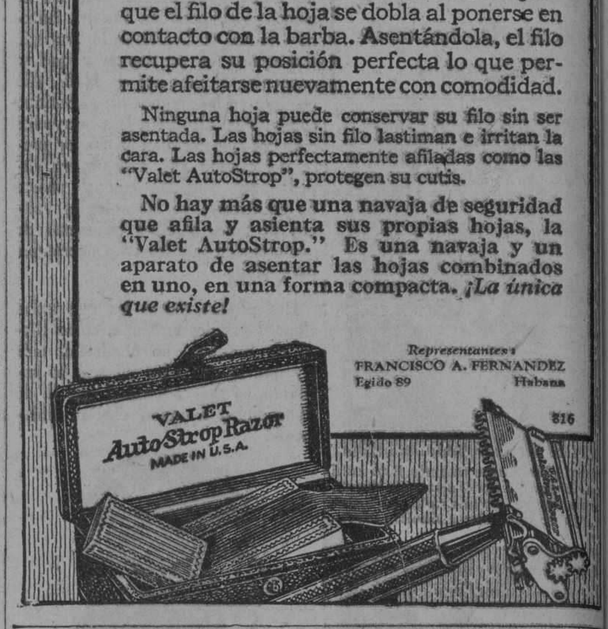

Representantes: FRANCISCO A. FERNANDEZ
Egido 89 Habana
816

N. Gelats & Co. BANQUEROS HABANA Aguiar 106-108
Vendemos cheques de Viajeros Pagaderos en Todas Partes del Mundo y Cartas de Crédito Circulares en las mejores Condiciones
"SECCION DE CAJA DE AHORROS"
Recibimos Depósitos en esta Sección Pagando Interés de 3 por 100 Anual
Todas estas operaciones pueden efectuarse también por correo

UN DICCIONARIO ENCICLOPEDICO
POR $10.00 AL CONTADO Y $5.00 MENSUALES
Un verdadero inventario del saber humano
El DICCIONARIO ENCICLOPEDICO SALVAT, es un fiel reflejo del estado actual de la civilización y el más completo, intenso, claro, instructivo provechoso y ameno de todos los Diccionarios existentes en España y América a cuyos países se destina, por lo que se han incluído todas las voces y modismos peculiares de las diversas regiones y Estados en que se habla el castellano.
Además del valor del texto, tiene el de los numerosos grabados que lo adornan, profusión de retratos, cuadros sinópticos y estadísticos, mapas geográficos y geológicos, vistas de ciudades, monumentos, paisajes, etc., etc.
El DICCIONARIO SALVAT, contiene más de 160,000 artículos y notas enciclopédicas sobre toda clase de materias y la parte filológica está aumentada con todas aquellas palabras de uso frecuente en España, América y los extranjerismos que no teniendo equivalente exacto en nuestro idioma se emplean cada vez con más frecuencia en la escritura y conversación.
Las definiciones, son todas ellas de nueva factura, redactadas con espíritu amplio y liberal y no se dejan de tratar ninguna de las materias que aunque nuevas son caudal de datos culturales para la humanidad y las trata sin injustificadas preferencias.
Forman este hermoso Diccionario, ONCE volúmenes de unas 1,500 páginas cada uno, impresos a dos columnas, en letra clara y magnífico papel especial y encuadernados en tapas especiales, con lomo de piel y cubierta de tela, con estampaciones en seco.
Todo el mundo puede poseer este nuevo DICCIONARIO ENCICLOPEDICO, porque se tienen todos los datos que puedan necesitarse en ONCE volúmenes, que no ocupan exagerado espacio y porque pueden pagarse con solo $10.00 de contado y $5.00 mensuales. Tendremos mucho gusto en enviarle prospectos explicativos a qoien los solicite.
ULTIMAS NOVEDADES
CARNOT (P.) RATHERY (F. y HARVIER (P.)—COMPENDIO DE TERAPEUTICA, Fisioterapia, Dietética, Climatocrenoterapia. Edición ilustrada. Barcelona. 1 tomo en 8º mayor encuadernado en tela.. $ 4.00
TANDLER (Dr. JULES.)—TRATADO DE ANATOMIA SISTEMATICA. Hermosa edición de esta obra notable, la más notable en su género tanto por el texto como por las primorosas ilustraciones que superan a todas las conocidas. El Tomo I, trata de Huesos, Articulaciones y Músculos, con 352 figuras. Barcelona 1928. 1 tomo en 4º encuadernado en pasta española.. $12.00
RECASENS SERRANO (Dr. LUIS.)—TECNICA QUIRURGICA VAGINAL. Magnífica edición, impresa en papel cuché e ilustrada con 163 figuras. Madrid, 1928. 1 tomo en 4º encuadernado en tela.. $ 5.00
PONS Y OMS (RAMON.)—TRATADO DE ODONTOLOGIA. Magnífica edición ilustrada con numerosos grabados. Madrid. 3 tomos en 4º encuadernados en tela.. $15.00
PASCUAL (SALVADOR.)—SUPURACIONES RENALES. Interesante Monografía. Ilustrada con numerosos grabados, algunos en colores. Prólogo del doctor Gregorio Masañón. Madrid. 1 tomo en 4º encuadernado en tela.. $ 3.00
GONZALEZ ALVAREZ (R.)—MANUAL ELEMENTAL DE TECNICA MICROGRAFICA. Obra dedicada especialmente a Veterinarios y estudiantes de veterinaria. Zaragoza, 1927. 1 tomo en 8º encuadernado en tela.. $ 1.50
CHIOVENDA (JOSE.)—LA CONDENA EN COSTAS. Contiene Notas y concordancias con el Derecho español por el doctor J. R. Xirau. Madrid, 1927.D 1 tomo en 4º encuadernado en pasta española.. $ 5.50
HAURIOU (MAURICE.)—PRINCIPIOS DE DERECHO PUBLICO Y CONSTITUCIONAL. Contiene un prólogo del autor, especial para esta edición española. Madrid, 1927. 1 tomo en 4º encuadernado en pasta.. $ 5.00
FLORA (FEREDICO.)—MANUAL DE CIENCIA DE LA HACIENDA. Tercera edición nuevamente traducida de la 8ª italiana y aumentada con un Apéndice por L. Víctor Paret. Madrid, 1927. 2 tomos en 8º encuadernados en pasta.. $ 8.00
ANTOKOLETZ (Dr. DANIEL.)—TRATADO DE DERECHO INTERNACIONAL PUBLICO EN TIEMPO DE PAZ. Un estudio extenso, serio y concienzudo. Contiene legislación comparada de todos los países. Buenos Aires, 1928. 3 tomos en 4º, encuadernados en pasta.. $22.00
ALARCON Y HORCAS (SALVADOR).—CODIGO DEL TRABAJO. Comentarios, Jurisprudencia y Formularios. Tomo I, trata de los Contratos de trabajo y de aprendizaje en España. Madrid, 1927. 1 tomo en 8º encuadernado en tela.. $ 2.20
LA MODERNA POESIA
Obispo 135. Apartado 605. Teléfonos A-1171, 1172 y 1173
HABANA
"CERVANTES"
Avenida de Italia 62. Apartado 1115. Teléfono A-4958. Habana

PARA CURAR ó ALIVIAR LA TOS
TÓMENSE LAS ANTIGUAS Y RENOMBRADAS
PASTILLAS PECTORALES DEL Dr. ANDREU
Pídanse en las farmacias
ASMÁTICOS
usad los CIGARRILLOS y PAPELES AZOADOS del mismo AUTOR,
que calman el ASMA al instante, por fuerte que sea

GINEBRA AROMATICA DE WOLFE
LA UNICA LEGITIMA
Importadores Exclusivos
: : en la República : :
PRASSE & CO.
Teléfono A-1694 - Obrapía, 17 - Habana

Agua de Colonia :: del Dr. JOHNSON ::
PREPARADA : : : con las ESENCIAS más finas : : : :
EXQUISITA PARA EL BAÑO Y EL PAÑUELO
De venta: DROGUERIA JOHNSON, PI MARGALL, Obispo 36, esquina a Aguiar

ANUNCIESE EN EL DIARIO DE LA MARINA

M.E.C.D. 2016

EL CASINO ESPAÑOL DE SANTA CLARA Y SU NUEVA DIRECTIVA

En las elecciones celebradas en el Casino Español de Santa Clara fué proclamada por unanimidad la siguiente candidatura:

Presidente de Honor: Cónsul de España, Pbro. Angel Tudurí. Presidente efectivo: señor Manuel Fernández Suárez; Primer Vice Presidente: señor Juan Martín Vega; Segundo Vice Presidente: señor Ceferino Zapatero; Tercer Vice Presidente señor Domingo Carreira; Tesorero: señor Bienvenido Suárez; Vice Tesoreo: señor Matías Vega; Bibliotecario: señor Pedro Bermúdez; Vocales electivos: señores Fernando Díaz; Eduardo Menéndez de los Heros; Benjamín Garrido Eirin; Serrano Calvo; Benito González; Ildefonso Núñez; Mañuel González; Segundo Gómez; Sendo Sánchez; Secundino Alvarez; Manuel González Cornejo. Vocales Suplentes: señores Antonio Rodríguez Villamil; Laureano Alvarez; Matías López; Isidro Cadavid; Alfredo López; Antonio Blanco Rodríguez. Sección de Asuntos Generales e Instrucción: Presidente: señor Juan Martín Vega; Vocales: señores Fernando Díaz; Eduardo Menéndez de los Heros; Benjamín Garrido Eirín; Serrano Calvo. Sección de Beneficencia, Presidente: señor Ceferino Zapatero; Vocales: señores Benito González; Ildefonso Núñez; Manuel González; Segundo Gómez; Sección de Recreo y Adorno: Presidente: señor Domingo Carreira. Vocales: señores Genaro Artime; Rosendo Sánchez; Secundino Alvarez y Manuel González Cornejo.

Los electos tomaron posesión de sus respectivos cargos el pasado domingo, a cuyo acto asistieron, además del señor Cónsul de España y gran número de socios, el Gobernador Civil doctor Juan Antonio Vázquez Bello, y el Coronel Emilio Amiél Jefe Militar de este Distrito.

El señor Manuel Fernández, culto Presidente del Casino hizo un pequeño discurso de salutación a las Autoridades presentes, haciendo resaltar la identificación existente entre cubanos y españoles residentes en Santa Clara, y en prueba de ello, dijo, queda ratificado en su cargo de Secretario Contador del Casino Español de Santa Clara, el señor Francisco Pardo Baldomar que actualmente desempeña el cargo, también de Secretario particular del Gobernador Dr. Juan Antonio Vázquez Bello.

El señor Fernández al terminar su breve discurso, fué muy aplaudido.

Después el Dr. Vázquez Bello habló para dar las gracias por las atenciones y deferencias recibidas del Casino Español de Santa Clara desde que ocupa el cargo de Gobernador Civil de esta provincia, y asegura que él, hijo de español, laborará siempre porque sea cada día más intensa la identificación entre españoles y cubanos.

El Dr. Vázquez Bello, fuy muy aplaudido.

Luego el Coronel Emiliano Amiél, muy querido Jefe Militar de este Distrito, dió las gracias al Casino Español por la deferencia tenida con él, al invitarlo a aquel sencillo acto.

La concurrencia fué obsequiada esplendidamente con champagne, brindándose por la prosperidad de Cuba y España. Con todo lo relacionado, puede decirse que es la primera festa de esta naturaleza que se celebra en el Casino Español desde su fundación por lo cual merece plácemes su entusiasta Presidente señor Manuel Fernández.

LOS FESTEJOS AL GENERAL MACHADO

A petición de algunos miembros de la comisión organizadora de los festejos ultimamente ofrecidos en esta Ciudad al Ilustre General Gerardo Machado, publicamos a continuación las inscripciones de los distintos Estandarte que figuraron en la misma, llevados por sociedades, preconstrucción de la carretera que hamios, corporaciones a fin de que se llevara a cabo cuanto antes la de unir a Santa Clara con Manicaragua y que tan beneficiosa resultará para la vida comercial de esta ciudad. He aquí el texto de las mencionadas inscripciones:

COLONOS VILLAREÑOS. PRESIDENTE:—La tierra de Cerro Calvo al Quirro produce preciosos frutos: para aportarlos al consumo cubano, haced que se construya la Carretera a Villaclara.

HACENDADOS VILLAREÑOS. — GENERAL MACHADO:— Vos que hacéis porque nuestra Isla produzca lo que el pueblo consume, dadle a la feraz zona productora de Manicaragua Carretera a Villaclara.

BARRIO DE SAN GIL.— LIBERTADOR PRESIDENTE:— La tierra del Coronel Garcés que está recibiendo del Gobernador y Cuerpo Provincial los beneficios de su honrado Gobierno con la Carretera de Calabazar, le pide la de Manicaragua.

BARRIO DE NARANJADO.—GERARDO MACHADO:— Este barrio que tiene el orgullo de haber sido la tierra predilecta de tus nobles padres y que tan gratos recuerdos conserva de ellos, de tí espera la Carretera a Manicaragua.

BARRIO DE LOMA CRUZ:—GENERAL MACHADO:—Usted que está empeñado en que nuestra Agricultura se levante y progrese, concédale a Manicaragua Carretera con Villaclara.

BARRIO DE BAEZ.— MACHADO:—Ya a tu Ciudad de Villaclara se lo has dado todo: dale a sus campos la Carretera de Manicaragua.

BARRIO DE EGIDOS Y MALEZAS.— PRESIDENTE MODELO: — Como Alcalde tu Pueblo natal iniciaste el ferrocarril de Cuba: señalad este día memorable en Villaclara dándole Carretera a Manicaragua.

BARRIO PROVINCIAL.— PRESIDENTE MACHADO:— Para acercarnos más a tí y a tu terruño natal, por todo el bien que a Cuba le está haciendo, te pedimos la Carretera a Manicaragua.

BARRIO DE SEIBADO.— ILUS. TRE GENERAL MACHADO:— De usted que aplica siempre como ley Suprema la del bien del Pueblo, esperamos la Carretera a Manicaragua.

BARRIO DE QUEMADO HILARIO.— PRESIDENTE VILLACLAREÑO:—La carretera de Manicaragua que le pedimos es un anhelo de pubios hermanos estrechamente unidos por idénticas aspiraciones de mejoramiento.

BARRIO DE HOYO.— PRESIDENTE DEMOCRATA:— Es esplendor de Villaclara, cuna de Marta, que a su esfuerzo debemos hasta Manicaragua debe extenderse construyéndole su Carretera.

BARRIO DE MATA.— MACHADO:—Villaclara os debe todo su gran bienestar de hoy: fortaleced su desarrollo económico con la Carretera a Manicaragua.

CONGRESISTAS:— Honorable señor Presidente. Si grande fué su triunfo en la Guerra, mucho mayor lo ha sido en la paz al lograr la cordialidad política y el amor entre todos los cubanos.

GRANJA ESCUELA AGRICOLA: —La Granja Escuela Agrícola "Juan Bautista Fernández" saluda respetuosamente al Honorable señor Presidente de la República.

VETERANOS DE LA INDEPENDENCIA.— LIBERTADOR GENERAL MACHADO:— Tus compañeros de armas te abrazan con gran regocijo porque has sabido mantener con honor en la tierra libre, los ideales revolucionarios.

VETERANOS DE SEIBADO:—Al valiente Libertador y digno Gobernante General Machado, sus compañeros de la Guerra le piden la Carretera de Manicaragua.

SAN GIL.— GENERAL MACHADO:—Los vecinos de San Gil lo saludan cariñosamente y lo felicitan por su patriótica actuación en el Gobierno de la República.

LICEO DE MATAGUA. —PRESIDENTE MACHADO:— Para el mallor desarrollo cultural y económico del Término de Santa Clara, en el que para gloria nuestra naciste, te pedimos la Carretera a Villaclara.

EL GOBERNADOR, LOS CONSEJEROS Y ALCALDES DE LAS VILLAS.— Saludan al patriota Gobernante que ante propios y extraños ha levantado la República tan alto como la ideara José Martí.

VETERANOS DE MANICARAGUA.— GENERAL MACHADO: — Aquí en Manicaragua junto a Eduardo Machado, Gutiérrez, Lorda su buen padre juró luchar hasta redimir a Cuba: como homenaje de cariño a nuestros libertadores, ordenad la construcción de la Carretera a Villaclara.

LOS CONCEJALES DE LAS VILLAS:— Saludan al Honorable señor Presidente de la República y le reiteran su cooperación a la gran obra de Gobierno que está realizando para prestigio de Cuba.

JEFES DE POLICIA DE LA PROVINCIA DE SANTA CLARA.— HONORABLE SR. PRESIDENTE:—Al principio de autoridad que usted patrióticamente aplicado de deben hoy todas las libertades ciudadanas.

ROTARIOS.— GENERAL MACHADO:— Admiradores de su honrada Administración le tributamos nuestro aplauso entusiasta, reiterándole la petición de que sea construída la carretera a Manicaragua.

CAMARA DE COMERCIO.— HON. SR. PRESIDENTE:— La mayor prosperidad del comercio Villaclareño se alcanzará con la Carretera de Manicaragua.

PRESIDENTES DE AYUNTAMIENTOS DE LAS VILLAS.— SR. PRESIDENTE:— Secundar con normas de beneficio colectivo sus nobles propósitos en el Gobierno de la Nación es la finalidad única de las corporaciones que representamos.

MACHADO:— Villaclara agradecida y orgullosa de tí por tu patriótica obra de Gobierno; te saluda con gran cariño y te pide una obra más de provecho para la Provincia: La Carretera a Manicaragua.

BARRIO DE MANICARAGUA.— GENERAL MACHADO:— Las lomas de Manicaragua, gigantescos testigos de la lucha heróica por la Independencia, deben serlo en la paz de la obra de un Gobernante honrado como usted, que nos rige, inspirando sus actos en el pasado glorioso de pureza y sacrificios.

Las peticiones hechas de esta manera por su ciudad natal al General Machado, han culminado en un franco éxito, pues el Dr. Juan Antonio Vázquez Bello, obtuvo la seguridad de que esa importante obra se comenzará cuanto antes.

Que así sea, son nuestros deseos.

FOVIENS.

Homenaje de las....

(Viene a la PAG. 38)

vo arancel en sus columnas mínima o máxima, según los casos.

Y como resulta que la columna mínima,—que es la tarifa general— de nuestra nueva ley, establece, en múltiples renglones, derechos arancelarios más elevados que los que consignaba el arancel antiguo que se aplicará a España, esta, en tanto que Cuba no concierte otros Tratados en los que asigne a otro país el trato de la nación más favorecida, continuará disfrutando de un régimen preferencial que la coloca en condiciones de competencia ventajosa y favorecida sobre la importación similar de otros países. Queréis unos ejemplos? Las aguas minerales: por el antiguo arancel, que seguirá rigiendo para las españolas, entrarán libres de derecho en Cuba. Las de otras procedencias, por la tarifa mínima de nuestro arancel, pagarán 5 centavos por botella. Los vinos españoles, en ciertos casos, pagarán derechos muy inferiores de los que, mientras no se concierte con los países productores algún concierto comercial que les de igual trato, abonarán esos otros países.

Y yo quiero delarar, señores, que esas ventajas excepcionales no las ha concedido Cuba inconsciente, impremeditada o irreflexivamente. Lo ha hecho a plena conciencia y con pleno conocimiento de la importancia de lo que otorgaba. Y diré más. Gozosa de proceder así. Que nuestro empeño ha sido defender nuestro derecho y nuestros intereses en toda su justicia. Pero mostrar nuestro desinterés en toda su generosidad y su amplitud.

Igual criterio ha presidido, señores, a las compensaciones recibidas por Cuba. Ninguna de ellas afectan a ningún interés legítimo de la economía nacional de España. La reducción de los derechos arancelarios, llamados de regalía, al tabaco cubano y las severas medidas de garantía adoptadas para evitar las falsas indicaciones de origen, no afectan sino a la importación de similares inferiores de procedencias extranjeras que usurpando osadamente la denominación de habanos, deshonraban el nombre de nuestro excepcional producto y depravaban el gusto de sus consumidores. La devolución de los derechos de importación a nuestro azúcar, cuando convertido en artículo industrial se exporte de España es medida que si beneficia lógicamente—y es por ello que la solicitamos—a la primera industria de nuestro país, contribuirá poderosamente al desarrollo y la prosperidad de las industrias españolas derivadas del azúcar, que no podían, en el mercado universal, sufrir la victoriosa competencia de la extranjera similar, por los altos precios del azúcar hispana. Así la industria conservera de España, por ejemplo, podrá alcanzar un desenvolvimiento insospechado y no se dará el caso de que la pulpa espléndida y riquísimo de la fruta española tenga que exportarse al extranjero para ser convertida en mermelada y regrese a España, como un artículo de importación, pagando a su entrada derechos de aduanas...

Señores. El Tratado de Cuba con España, pone término a un régimen de desigualdad y de injusticia y crea un estado jurídico y económico de elevada, fecunda, provechosa y mutua consideración. Por ello al pie de ese Tratado no veais sólo dos firmas frías y protocolarias—una firma española y una firma cubana—que lo suscriban y que lo autorizan. Ved dos manos amigas—una española y una mano cubana—que se estrechan...

Yo declaro que guardaré como un recuerdo inolvidable de todo el proceso de estas negociaciones del Tratado, el de toda la caballerosidad, la suprema delicadeza, el tacto exquisito, la rectitud de criterio y la elevación de pensamiento, conciliador y comprensivo, que el señor Presidente del Consejo de Ministros, en sus funciones de Ministro de Estado, ha mostrado su manera invariable, harmonizando siempre los intereses legítimos y respetables de la industria, el suelo y el comercio españoles con un sincero reconocimiento a los derechos e intereses no menos legítimos del país cubano. Y no miento, señores, al deciros que uno de los motivos que han hecho para mi espíritu particularmente grato este homenaje era que él me ofrecía una ocasión propicia para proclamar estas verdades y para decir muy alto, en nombre de mi patria—y persuadido de interpretar cumplidamente los sentimientos más sinceros e íntimos del Honorable Jefe del Estado—que Cuba, su pueblo y su Gobierno, guardan y guardarán una profunda estimación y un elevado aprecio por esa franca actitud y esa leal conducta del señor Presidente del Consejo.

Yo, señores, levanto mi copa y bebo en ella, en su honor; en honor del ilustre negociador, por España, del Tratado con Cuba. Brindo por España por la nación madre fecunda y gloriosa de veinte pueblos y creadora eterna de una raza. Brindo, señores, por la ventura, por la salud y por la gloria de la persona augusta que rige sus destinos...

VIBOREÑAS

HERMOSA FIESTA INFANTIL

Con la mayor alegría y entusiasmo se celebró en la elegante residencia de mis muy apreciados amigos, la bella señora María del Carmen del Río de Acosta y Juanito Acosta, Calzada número 426, ofrecida por su heredero, el cumplido caballerito Juanito a sus amiguitos, para celebrar el día de los **Reyes Magos.**

Un hermoso nacimiento ví en el salón de recibo, una verdadera obra de arte, hecha por el amante abuelito materno de Juanito, señor del Río.

Según iban llegando los niños, eran obsequiados con gorros, matracas y otros objetos.

Entre las niñas, fué sorteado un elegante costurero, que correspondió a la niña Elenita Quirós Someillán.

Y entre los niños se sorteó un precioso rompecabezas que tocó en suerte al niño Armandito Romero Blanco.

Muchas y simpatiquísimas escenas pude presenciar entre las numerosas parejitas, sobre todo cuando pasaron al salón donde fué servido un riquísimo **lunch.**

Allí los pequeños caballeritos dieron pruebas de su más exquisita galantería, atendiendo a sus compañeritas con gran solicitud.

Como fiesta de niños, preferentemente daré a conocer sus nombres:

Niñas: Josefina López-Chávez Aedo, María Antonia Lacalle, Lily Romero Blanco, Olga Bolívar, Zenaida Vasseur, Bertha Silva, Ramona de León, Luisita Casanova, Rosarito Viñas, Monina Foyo, Consuelito Fernández, Mercedes Casanova, Josefina y Rosita Font.

Lydia Azcárraga, Idalia Fonts, Noemí Pichardo. Ada Pérez Malo, Sarita Pérez, Idalia Fonts, Noemí y Amelia Fránquiz, América Bello, María Luisa Ollarvide, Alicia Fránquiz, Mirta Ruiz, Ofelia Vasseur, Alicia Pérez Malo y Marta Fránquiz.

Pastorita del Valle, María Luisa Abello, Silvia del Valle, Silvia González Vallés, Carmen Ruiz, Bertha Latour, María Luisa Pérez, Georgina Mesa, Carmelina Fernández, Rosa María Ordóñez, Hilda y Silvia Sabí, Conchita y Milagros Ordóñez, Margot Perallade y Carmen Ramos.

Niños: Con el cumplidísimo Juanito de Acosta y del Río, estaban:

Gustavo Abello, Armandito Romero Blanco, Ricardo Angel, Manolito Pérez, Aristides Vasseur, Martín Altolaguirre, Panchito Fránquiz, (un futuro periodista); Mario del Valle, Enrique Rivera, Moisés Cartaya, Mario Romero y Ernesticc Bérriz.

Amado Romero, Ernesto Romero, Remigio Pérez, Pepito Vino, Federico de León, Danilo Hinse Leopoldo Rivera, Alfredo Rovirosa, Antonio Iberri, Pedro Alvarez, Jesús Mesa, Jorge Cartaya, José Manuel González, Eduardo Rexarch, Alfredo Duarte y Héctor Guerra.

Néstor Sabí, Guillermo de Cárdenas, Raoul y Carlitos Montejo, Manuel, Enrique y Carlitos Fernández, Celestino y Pablito Rusé, Haydée Ortega, Graciella G. Amador y Renée M. Ramos.

Ya podrá suponerse que la mayor alegría reinaba entre todos, siendo incesante su charla.

Junto con María del Carmen, la amantísima madre de Juanito, y su abuelita señora Josefina Viña de del Río, saludé a las siguientes damas:

Ursula Espinosa Viuda de Acosta, Pepilla Aedo de López Chávez, señora de Montejo, Carmen López Castro de Ramos, Margot Moragas de Foyo, Rosa María Abreu de Bolívar, señora de Teilerano, Asunción Escobar de Sust y señora de Aranguren.

Alfonsa Someillán de Quirós, señora de Valle, señora de Ruiz, de González, de Otamendi, de Escobar, Estela Romero de Bérriz, Vallés de Fránquez, Vallés de Vasseur, de Guilló, de Burguet, de Azcárraga, Gertrudis Moreno de Fernández.

La elegante y joven señora Esperanza Vasseur.

Y la bellísima señora joven y de arrogante belleza, Rosa Zaldívar de Guerra.

Señoritas:

Eloisa, Margot y Georgina Someillán, Nella Lamelas, Blanquita Doval, Nenita Olivas, Luz de los Angeles y Margarita Guilló, Noemí Machado, Concha García, Carmelina Nazarredo, Caruca y Zenaida Castellar.

Georgina Fernández Burgos, Laia Ramírez, Aurora Curiel, María S. Fernández, Graciellita Estévez y Lolita Mayolas.

La linda italianita Angelina Carravaciolo.

Y Mary Castelar, la bella y gentil prometida del querido y cumplido amigo Paquito del Río.

Hasta después de las siete duró tan bella fiesta infantil.

Reitero mi felicitación a Juanito y a sus amantes padres y abuelitos, los esposos del Río-Acosta y Viña-del Río, muy agradecido a sus delicadas atenciones y obsequios, que me proporcionaron la más agradable tarde.

SRTA. DALIA RODRIGUEZ

Para celebrar sus días, el viernes, se efectuó una animadísima reunión en la residencia de sus tíos, los apreciables esposos señora Clorinda Ponce y señor Manuel Bazarte.

En Delicias, número 52.

Tan gentil vecinita, que recibió muchas y afectuosas felicitaciones, tuvo para sus amistades, junto con sus amantes tíos, sus más delicadas atenciones y obsequios, difrutando de un baile que duró hasta después de la una de la madrugada.

Con la señora Ponce de Bazarte estaban las siguientes:

Señora: de Escandón, de Vignier, Viuda de Fuertes, de Betancour, de Chaple, de Navas, Viuda de Rodríguez, de Muñoz, de Martínez, de Núñez, Viuda de Chaple, Viuda de del Pino, de Pérez...

Y con Dalia formaban el más bello grupo las siguientes gentiles señoritas:

Amparo, Pura y América Escandón, María Antonia y Luisa Piñeiro, Ana María, Mercedes y Carmelina Rodríguez, Rosita Morera, Cuca Portela, Isaura Fernández, Julita Vignier, Amelia y Bertha Pastoriza.

Mercedes Alonso, Graciella Corrons, Ofelia e Isaura Ramírez, Margarita, Silvia y Nensa Chaple, Cuquita del Pino, Laudelina Reyes, Julia Mañes, Rogelia y María Teresa Fernández y Angelita Alonso.

Reitero mi felicitación a mi bella amiguita Dalia.

RAUL PAGADIZABAL

Celebra hoy sus días tan querido **confrére.**

Raul que disfruta del más alto aprecio en nuestros círculos sociales, por su exquisita corrección, por su galantería siempre oportuna y delicada, y por su don de gente que le ha hecho desterrar de su **diccionario** el fatídico **no,** será objeto de muchas y expresivas felicitaciones, de sus amigos tades y compañeros.

La mía es un fuerte abrazo, dedicándole mis votos porque en el presente año, vea realizarse sus más vehementes deseos.

OBJETOS EXTRAVIADOS

La distinguida dama Consuelo Roncuillo de Ramos Izquierdo, mi estimadísima amiga, me ha comunicado que tiene en su poder un bastón y un llavero, que fueron encontrados en la Verbena de los **A. A. M.**

La persona o personas que demuestren ser sus propietarios, podrán recogerlos en la residencia de dicha señora.

Felipe Poey, número 38.

A LA PALOMITA MENSAJERA

Para ella he recibido las siguientes líneas:

"¿Cuándo nos dirá la **Palomita** quién es la vecinita de la loma del Mazo y el doctor de la loma de Chaple, cuyo **chismecito** prometió descifrar y aún no lo ha hecho?

Por si hace llegar hasta su **Palomita** estas líneas, señor del Castillo, le quedamos muy agradecidas sus vecinitas,

Varias Viboreñas."

No depende de ella, como comprenderán mis vecinitas.

Más la **Palomita** tendrá en cuenta su petición.

ELADIO G. GALINDO

Celebra hoy sus días tan apreciable caballero, esposo de la elegante y bella dama María Hernández de Galindo.

Le deseo las mayores felicidades, junto con su amante compañera.

LO LAMENTO

Me fué imposible asistir al almuerzo celebrado por la Directiva del **Club San Carlos,** por haber recibido, telefónicamente, muy tarde, la invitación que me nizo, en su nombre, mi distinguida y atenta amiga Nena Frau, amante esposa del caballeroso Vice, señor Arnaldo Aponte.

No me encontraba en Villa Fela.

Sinceramente lo lamento.

Urbano DEL CASTILLO

El Teniente Munilla y Durán ha bocetado la estatua del soldado español

BAJO EL LEMA "POR LA PATRIA Y EL DEBER", REMEMORA AL SOLDADO ESPAÑOL QUE CON SU TRAJE TIPICO LUCHO POR SUS IDEALES Y SUCUMBIO HEROICAMENTE

En la edición de rotograbado del domingo próximo aparecerá en el DIARIO DE LA MARINA la fotografía de la maquetta que ha bocetado el Teniente Felipe Munilla y Durán, del Cuerpo de Artillería, del soldado español que peleó en Cuba por la defensa de su patria y el cumplimiento de su deber. El Teniente Munilla, en esta forma, trata de cooperar a la iniciativa del Coronel González Valdés y del Cónsul de España en Santiago de Cuba, de que en lugar de un obelisco se alce una estatua al soldado español en aquella ciudad para rememorar su sacrificio tantas veces heroico y que la posteridad ha consagrado con un recuerdo a la virtudes que entrañaba.

El Teniente Munilla y Durán es el autor celebrado del boceto al "Mambí victorioso", asombrando que sin conocimientos técnicos de escultura y hasta sin emplear los útiles para estos trabajos que son de corriente manejo para todos los artistas, haya podido realizar esas bellas obras que denuncian un fuerte espíritu y una vocación decidida que debe aprovecharse. Proporciona en los miembros, movimiento en la figura y energía en los rasgos son las características de estos dos hermosos trabajos que han sido muy elogiados.

El Teniente Munilla ingresó en la Escuela de Cadetes del Morro, realizando allí sus estudios y pertenece en la actualidad al Arma de Artillería. Es natural de Holguín, en la provincia de Oriente, y lleva quince años en el Ejército Nacional.

¡Ya Reviento!

No se desespere ni reniegue Ud., mande a la Botica más próxima por un envase de MENTHOLATUM, que es el remedio sin igual para las inflamaciones exteriores.

Los dolores neurálgicos se alivian prontamente con el uso oportuno de

UNA CREMA SANATIVA
MENTHOLATUM
Indispensable en el hogar

Este es el primer artículo del botiquín casero, pues no tiene igual para infinidad de percances: golpes, cortadas, cataros, picaduras de insectos, quemaduras, enfermedades de la piel.

De venta solamente en tubos y tarros de una onza y latitas de media onza. Rechace imitaciones.

MARCA REGISTRADA
MENTHOLATUM

Anúnciese en el "Diario de la Marina"

Renueva La Fuerza y La Fibra de la Juventud.

¡Sorprendentes resultados en pocos dias!

Hombres y mujeres que han perdido la fuerza y el vigor de la juventud por causa de vejez prematura, trabajos penosos, preocupaciones, enfermedades prolongadas ó abusos de la naturaleza, deben tomar esta maravillosa medicina. Contiene una fórmula especial de Hierro—la más antigua y valiosa medicina conocida de los doctores en todo el mundo y recetada para producir sangre joven y abundante en corpúsculos rojos—porque únicamente la sangre que el organismo necesita para fortalecerse y estimular las fibras musculares. Esta medicina también tiene Fósforo, que es el elemento ideal para fortificar los nervios débiles y desechos, dar el color risueño y sonrosado de la salud a las mejillas pálidas, y vivacidad a los ojos. Hace aumentar en peso a las personas exhaustas y enflaquecidas, dándole bellos contornos a su figura y proporcionando nuevo poder y vigor a sus órganos vitales.

Esta maravillosa medicina es NUGA-TONE, el mejor y más poderoso reconstituyente y creador de nuevas fuerzas que a Ud. le sea dable obtener. Vigoriza y equilibra la acción de los nervios, y proporciona fuerza y firmeza a los músculos. NUGA-TONE no tiene rival para la curación de estómagos débiles y descompuestos, indigestión, falta de apetito, gases ó hinchazones en el estómago y los intestinos, hígado tardío, riñones delicados, lengua sucia, mal aliento, biliosidad, dolores de cabeza, estreñimiento, deficiencia del corazón, reumatismo, dolores de nervios y de los huesos, quebranto ó agotamiento nervioso, pobreza de la sangre y todos los casos semejantes de afecciones de la salud.

Es fácil adivinar quienes son las personas que toman NUGA-TONE. Son esas que Ud. ve disfrutar de boyante salud y llenas de vida y energía—personas capaces de disfrutar de todos los placeres de la existencia. NUGA-TONE obra milagros en cuerpos débiles, agotados ó empobrecidos.

NUESTRA GARANTIA NUGA-TONE se vende en todas las droguerías y boticas con la firme garantía de que, si no satisface, se devolverá el importe. Véase la garantía que aparece en cada paquete. Cada botella contiene 90 pastillas, suficientes para un mes de tratamiento. Tome NUGA-TONE durante 20 días a nuestro propio riesgo, y si los resultados no son satisfactorios, devuelva a la droguería el resto y recibirá su dinero. Esta garantía excepcional la hacemos porque tenemos absoluta confianza de que NUGA-TONE le dará a Ud. los mismos resultados que ha dado a millares de personas. Después de tomar NUGA-TONE por algún tiempo, notará la gradual recuperación de la vitalidad, el vigor y el brioso impulso de la juventud, y su cuerpo se sentirá más fuerte y lleno de abundantes energías. Entonces podrá recibir los beneficios de una vida placentera y feliz. Asegúrese de comprar el legítimo NUGA-TONE. No acepte imitaciones ó substitutos. Si en vez de tomar este toma Ud. otra cosa, no nos culpe si los resultados son nulos. Recuerde bien que no hay nada que pueda compararse a NUGA-TONE. Compre una botella HOY MISMO.

ATAQUES EPILEPSIA

CONVINCENTE EVIDENCIA

Quiere usted librarse de esos ataques? Vaya donde su droguista y consiga un frasco del Tratamiento Towns para la Epilepsia, remedio que ha estado en uso desde hace 52 años. Tenemos muchos testimonios de todas partes de Estados Unidos, algunos de personas que sufrían los ataques desde hacía 20 y 30 años. PRUEBAS es lo que usted desea. Díganos su edad y le enviaremos una muestra y un tratado sobre Epilepsia. Envíe 10 centavos para cubrir los portes y gastos de empaque.

Distribuidores: Droguería de Johnson. Apartado 750.

Towns Remedy Co. Inc.
Milwaukee, Wis. E. U. de A.

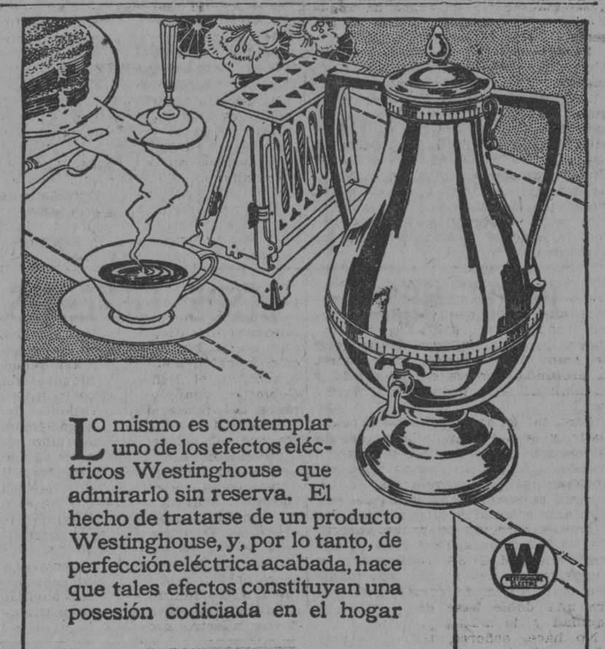

Lo mismo es contemplar uno de los efectos eléctricos Westinghouse que admirarlo sin reserva. El hecho de tratarse de un producto Westinghouse, y, por lo tanto, de perfección eléctrica acabada, hace que tales efectos constituyan una posesión codiciada en el hogar

WESTINGHOUSE ELECTRIC INTERNATIONAL COMPANY
Edificio "La Metropolitana"
Habana

Westinghouse

Los bronquios también...

Los microbios infecciosos invadirán sus vías respiratorias a despecho de todas las precauciones exteriores que pueda Vd. tomar, si no cuida Vd. de garantizar su organismo contra su terrible ofensiva. La única seguridad posible es la que le procurará un protector interno que obre directamente sobre los bronquios y es el

GOUDRON-GUYOT

Obtenido por destilacion del pino marítimo de Noruega, goza de propiedades balsámicas y antisépticas incomparables. Su acción en los casos recientes o antiguos de resfriados, bronquitis, tisis, tuberculosis, es de una constancia absoluta. Se toma líquido o en cápsulas y, fuera de casa, en pastillas pectorales.

Exigir el verdadero GOUDRON-GUYOT (licor, cápsulas, pasta pectoral). Todos estos productos llevan el marbete en tres colores: violeta, verde, rojo y la dirección de la Maison FRERE, 19 Rue Jacob, PARIS 6e. Prevenir la confusión que crean ciertos productos similares.

— EN TODAS — LAS FARMACIAS

COMPLETAMENTE BIEN

Caibarién, Junio 20 de 1907.

Dr. A. C. Bosque.
Habana.

Muy señor mío:

Con frecuencia he leído en los periódicos le daban a usted las gracias por los efectos causados con su famoso producto GRIPPOL y siendo como es verdad, no quiero ser menos que dichos señores ya que he logrado hacer desaparecer un fuerte y pertinaz catarro que venía sufriendo, con sólo dos pomos que tomé de ese inmejorable remedio, encontrándome completamente bien de todo el malestar que sentía. Muy expresivas gracias y soy de usted affmo. S. S.,

Rigoberto Capdevila Milián.

Teno. M-7895 — **De venta por CASA RAMIREZ** — Obrapía y Villegas Habana.

PARA SUS ANUNCIOS LLAME A
HIGINIO GARCIA Y GARCIA
Propagandas Comerciales e Industriales
POCITO Y SAN LAZARO. VIBORA. TELF. I-4798

ESMALTE TRULINE
EL MEJOR
USELO UNA VEZ

COMIDA, BAILE. RULETA, MUCHOS NUEVOS JUEGOS
ABIERTO TODAS LAS NOCHES
ORQUESTA DEL PROFESOR GEORGE OLSEN, DE NEW YORK
MARION AND MARTINEZ RANDALL, NOTABLE PAREJA DE BAILE
JUEVES SABADOS Y DOMINGOS, COMIDA DE LUXE, 5 PESOS EL CUBIERTO
RESERVE SU MESA CON ANTICIPACION
Llame por Teléfono: FO-7420 FO-7075 M-5941

M.E.C.D. 2016

INFORMACION GENERAL DE PROVINCIAS

CARDENENSES

EN EL CLUB DE LA PLAYA UN ASALTO

Fué improvisado.

Se pensó al mediodía.

Surgió la idea entre un grupo del elemento social que frecuenta el prestigioso Club Náutico Varadero y no demoró el proyecto en ser feliz realidad.

Se trataba de un chocolate.

Para distrutarlo en el Náutico.

Apropiada la noche para ello, porque helada era la brisa que soplaba, a las nueve partió rumbo a la Playa Azul una caravana de autos que conducía al palacete del Náutico a ese grupo de matrimonios y muchachas y jóvenes.

Fué animado el paseo.

Divertidísimo.

En el trayecto de Cárdenas a Varadero era fuerte el frío que se sentía, pero apenas si se sintió con la charla gratísima que en cada uno de los grupos predominó.

A la llegada se hizo música.

Y se bailó.

Acompañó desde aquí a los excursionistas e lcelebrado Jazz Band de Pepito González del Valle, que dejó oir los más escogidos bailables de su extenso repertorio.

Se sirvió tarde el chocolate.

A la media noche.

Después volvió el baile a empezar de nuevo y los salones del Club de la Playa lucían como en sus noches de verano, de plena temporada, rebosantes de alegría, compartiendo allí con los partícipes de la fiesta, el Director del Náutico, el entusiasta clubman Pedro Arturo Etchegoyen, que viene día tras día demostrando lo que vale para ese cargo, sabiéndole dar vida tanto al palacete de la playa como al home club de la ciudad.

Citaré la concurrencia de anoche.

La que asistió a Varadero.

Con los datos que anteriormente dejo escritos me fué por doble conducto facilitada esa relación de nombres, primero por una dama elegante y distinguida y más tarde por una linda y angelical señorita, partícipes ambas de ese fiesta improvisada de anoche que lamentó el cronista no haber podido asistir, pero que causas ajenas a mi voluntad me lo impidieron.

Citaré primero los matrimonios.

El grupo de ellos.

Lo formaban Leirta Iglesias de Vilá y Enriquito Viñá; doctor Gustavo Iglesias y Noemí Alvarez; María Laguardia de Etchegoyen y Pedro Arturo Etchegoyen; Lolita Aróstegui y Chas A. Villaverde; Ana Luisa León y doctor Fernando Aguilar Almeida; María Teresa Villa y Pedro María Mederos; Edilia Neyra y Adolfito Hernández; Hortensia Ráez y Luis del Valle Esnard.

Muchas las muchachas.

Y los jóvenes.

Entre las primeras citaré a Aurorita Argüelles, Eddy Hernández Neyra, Lucía Villa De Jongh, Lucrecia Medina, Erundina Daniel, Esther Amador, Olga Estrada de Mora, Teté y Esther Freyre, Elisa Suárez, Adela Abaroa, Aida y Gisela Gou, Esther Rojas, Anita Wharton, Rosita Argüelles.

Un grupo final.

El de los jóvenes.

Lo formaban el doctor Luisito del Valle Báez, Fernando Estévez, Raúl Suárez, Jorge Lorenzo, Enriquito Sáez, doctor Raúl Jones, Ullito aFz, doctor Carlos R. Jones, Esteban Medina, Ramón Arechabala, doctor Leónides Hochet Roselló, Fello Zayas, Bebito Smith, Raúl Zayas, doctor Guillermo Iglesias.

Se regresó tarde.

A las tres de la madrugada.

LA DESPEDIDA DEL AÑO EN EL LICEO

Noche de alegrías.

Noche de encantos.

Ambiente soñador de horas dulces transcurridas en un trono de placer, fué esa noche del 31 de diciembre, última del año y noche clásica de San Silvestre en ese recinto hermoso del Liceo de Cárdenas, la triunfal Casa Cubana, que preside con todo su entusiasmo, con todos sus prestigios y don de gentes, nuestro sociable y querido Alcalde Humberto Villa Carrerá.

Fué la fiesta espléndida.

Como tenía que resultar.

La página rosa de los acontecimientos quedó escrita una vez mas para el Liceo que en sus bailes tradicionales logra congregar siempre a lo que en nuestra sociedad es elemento de valer y distinción.

Se vivió allí la vida.

En fecha tan marcada.

Se inició la alegría cuando pocas horas faltaban para expirar el 1927 y llegó a su máximo el esplendor y bullicio de la fiesta cuando al dar las doce campanadas del reloj, el nuevo querubín del 1928 asomaba su tierno rostro con angelical sonrisa, como todo lo que en la vida empieza, que es cuando se cifran las esperanzas en el alma.

El Liceo lució de gala.

Con plantas y flores.

Y como siempre en sus noches de sarao, radiante de luz cual si el más hermoso sol bañara con sus destellos ese Liceo nuestro, cuya historia es galardón de orgullo para la sociedad de Cárdenas.

A las diez empezó el baile.

Hora puntual.

Y desde esa hora se vieron ya aquellos salones convertidos en un jardín de fragantes flores, donde las sonrisas asomadas en los labios rojizos de nuestras mujeres, daban calor y vida a la Casa Cubana.

El baile no cesó.

Alternando una orquesta y un son, era la primera un magnífico conjunto que de la Banda Municipal formó el inteligente maestro Egea y cuyo grupo, que dejó oir fox y valses gustó a todos, siendo el son un aplaudido Sexteto de la ciudad.

Largo el programa bailable.

Dividido en dos partes.

Terminó la primera casi al dar las doce de la noche, hora de alegría, de bullicio en toda la ciudad, que hacía llegar hasta a aquel recinto de fiesta, el ruido de las sirenas de los talleres y de las campanas de los templos que saludaban al nuevo año, mientras en aquellos salones ante una aclamación delirante repercutían las notas hermosas del Himno Nacional.

La terraza se veía llena.

Fué el punto de reunión.

En pequeñas mesitas ocupadas por diversos partys chocaban las copas del fino cristal bacarat.

Y con brindis entusiastas saludaban al 1928.

No faltaron uvas.

Las uvas de la dicha.

Las distribuyó el Liceo, como acostumbraba a hacerlo cada año, bajo la dirección del entusiasta Presidente de la Sección de Fiestas, el buen amigo Jenaro Suárez.

Y hubo además buffet.

Sandwichs y ponche.

Buffet espléndido que estuvo a cargo de "La Nueva", la acreditada casa de Alberto Prieto y que fué otra galantería del Liceo a los asistentes a su fiesta de la noche de San Silvestre

Tras del buffet, el baile.

Volvió a imperar de nuevo.

Parte de la concurrencia que recuerdo ahora y parte que obtuvo el activo attaché de la crónica, Manolo Amador Quirch, pasaré a citar ahora.

Un grupo de damas.

En término preferente.

Panchita González de Díaz, Juanela González de Menéndez, Cuca Fuentes de Tolón, Aguedita Cabrera de Cruz Alvarez, la joven y bella Robertina Sánchez de Cruz Alvarez, Angelina Lima de Gutiérrez.

Nena Expósito de Martínez.

Muy interesante.

Ramona Cuyás de González, María Bríos de Collazo, señora de Portillo, señora de Ruiz, señora de Fernández, señora de Laffont, señora de Vélez, señora de Bujons, señora de Rodríguez, Emilia González de Mesa, Carolina Fernández viuda de González, señora de Pellón y muchas más imposible de recordar.

Señoritas muchas.

Incontables.

Estaban allí la lindísima Zoila Rodríguez, tipito de gracia y de belleza que atesora encantos múltiples y que lleva en su risueño rostro el frescor de una juventud que empieza.

Es candidata a un trono.

Del trono del Liceo.

Y por sus admiradores y amigos se vió en esta fiesta muy agasajada la encantadora Zoila.

Mándole aquí mi elogio.

Cálido y merecido.

Continuaré la relación con la cautivadora Fefita Areces, Esther y Bertha Monzón, atrayentes hermanitas; Fifa, Rita, Esther, Laudelina y Margot Piloto; Dulce María e Isabel Salas; Esther M. González, María de la Portilla, siempre hermosa y siempre linda, triunfando en todas las fiestas a que asiste la angelical María.

Lleva en sí la fragancia.

De la más bella rosa.

Eloísa Herrera, Carmina y Teté Goicoechea, Caridad Fundora, Nena Enríquez, Carmen González, Cuca Illodo, Zoila Bujons, Elisa y Estrella Rodríguez, Panchita y Felisa Moreno, Juana María y Eusebia Alvarez, Anisia Mesa, Aurorita Rodríguez Lama y Elisa González, la primera, después de una temporada en la Habana, la saludé allí; Caridad Quintana, Teté Rebollar, Carmen y Ernestina Corzo, Bertha Ortega, Clara Neyra, Piedad Comas, Panchita González, Hilda Cabrera, Josefina González, Dulce María Gutiérrez, Rafaela Ramírez, María Cossío, Angélica Rodríguez, Evita Pérez, Blanquita Perdomo, Eugenia y Virginia López, María F. Rodríguez, Estelina del Ford, la bella y gentil Zoila Estrella Perdomo, Blanquita Pérez, Evangelina García, Conchita Cisneros, la blonda señorita tan interesante siempre.

Idalia Zuazo.

Muy atrayente.

Nena Lagos, Fina Pérez, Felicia Valle, Eugenia Roldán, Cuca González, Nena García Vaujin y muchas más que es imposible recordar.

La animación no decayó.

Ni un instante.

En plena madrugada la Casa Cubana hervía en loca actividad febril y se bailaba sin cesar a los acordes de la orquesta y del són.

Buen inicio de año.

Entre alegrías.

Con caracteres de oro, repito, se escribe una nueva página en la hermosa historia del Liceo de Cárdenas, que cuenta con una cadena de triunfos, de la que cada eslabón puede vanagloriarse la prestigiosa Casa Cubana.

Tal su vida de siempre.

Con saraos como el del 31.

LA CENA-BAILE DEL CLUB DE LA PLAYA

Fuí también a Varadero.

No podía haber faltado.

Después de esperar el año en la Ciudad, que lo hice en mi hogar, donde tanto a mí como a los buenos confreres Bosch y Fernández Llebrez, nos sorprendió allí las doce campanadas del reloj, partí con ellos hacia la Playa Azul.

Nos esperaba un sarao.

Sarao deslumbrador.

Y en los umbrales del 1928 ya, y en la frialdad de los campos en la media noche, nuestro auto en marcha veloz nos llevó hacia Varadero en pos de nuevas impresiones de una fiesta, cuando todavía llevábamos latente en el alma la que habíamos dejado en el Liceo, un cuadro de luz, de belleza y de poesía.

Feliz la vida del cronista.

Pero ardua la tarea.

En todo el camino de la Ciudad a la Playa, nos endulzó en diversos lugares las notas de la guitarra del honrado y laborioso campesino, que también en esa noche lleva a su humilde bohío la alegría y el placer, en un himno de alabanzas a Dios y a la Patria.

Parecía sonreir el ambiente.

Clara y estrellada la noche.

Apenas entramos en Varadero, ya oíamos desde lejos los ecos del bullicio y la algazara que imperaba en la fiesta del Club de la Playa.

Se vió de gala.

De gran gala.

Su entrada maravillosa, que era un conjunto de luces y de flores, era un saludo al nuevo año y un fantástico apoteosis al 1927.

En su interior todo divino.

Y a media luz.

Al estilo del más aristocrático cabaret el decorado, resaltaba en el hall de recibo un precioso Arbol de Navidad de gran tamaño.

Se había esperado ya el año.

Y se bailaba.

Una gran campana colocada en uno de los dancing-hall había anunciado allí, al dar las doce de la noche, la llegada del nuevo año y cada uno de los presentes había saboreado ya las doce tradicionales uvas de la felicidad.

Estaba la fiesta en su apogeo.

En su máximo explendor.

Era la una de la madrugada y parecía ser aun las primeras horas de la noche, tal era la alegría predominante en aquellos rostros, que se la producía ese sarao hermoso que constituye un verdadero triunfo para el insustituíble Director del Náutico, el amable, cumplido y caballeroso amigo Pedro Arturo Etchegoyen.

Se sentía satisfecho.

Así nos recibió.

Apenas terminaba un fox o un vals, el aplaudido y elogiado "The Girl's Pleasure Jazz Band", que dirige el joven Oswaldo Brito, empezaba un són el celebrado sexteto El Arte, que hizo maravillas con esa música del histórico Oriente de nuestra patria.

Y se bailó con furor.

Como siempre.

Cerca de las tres de la madrugada se ofreció la gran cena anunciada, que fué servida en la poética terraza del Club, ese sublime rincón desde donde a esa hora podía verse el mar incomparable de Varadero, en cuyas auguas tornasoladas reflejábanse los rayos de luz de una luna que era ya la fúlgida luna del mes de Enero, de la linda canción.

La cena fué en mesitas.

Diversos los parties.

Sin faltar en cada una de esas mesitas el más mínimo detalle, resultaba una tarjeta que decía así: "Club Náutico Varadero.—Recuerdo 1927-8.—Menú: Moros y Cristianos a 1927. Lechón Asado a 1928. Ensalada Pollo a :o Director. Pan y Café".

Exquisito ese menú.

Bien confeccionado.

Un elogio sincero merece una vez más Carlos Pérez Romero, el chief del restaurant del Club, que tuvo además para los cronistas múltiples deferencias.

El Club nos brindó una mesa.

Teníamos la número 13.

Significativo número que eligió para la Crónica, colocándonos al centro de la terraza, el cumplido Director del Club, y donde tomamos asiento José Esteban Fernández Llébrez, Mario O. Bosch y el que suscribe.

Desde allí ví la concurencia.

Y obtuve la relación.

En la número uno estaban Mrs. Heath, Mr. Marshall y Mr. Walter C. Habert.

En la dos, la señora Hortensia Páez, siempre tan elegante, y Luis del Valle; Miguel Bretos y señora; Santiago Roig y señora; Lolita Aróstegui, dama que lleva las simpatías a todas partes, y el señor Chas A. Villaverde; Marta Leal y el señor José Pérez Hush, atento amigo. Estrella Escobar y Arsenio García.

En la tres: Nené Rojas y doctor Daniel Gutiérrez, Joaquín de Rojas y señora; Merceditas Castro y Manuel Arias, Bebita García Viñas y doctor Julito Jones; Eliseo Rubira y señora; y la señorita Rosita Argüelles.

En la cuatro: Ana Rosa Jiménez y el señor Manuel Jiménez Rojo, Enriqueta Sánchez, dama oriental de porte airoso y de trato afable y exquisito, a la que siempre prodigo mi elogio más sincero por su sociabilidad y don de gente que posee y a la cual acompañaba su esposo el señor Manuel A. Portuondo; Jiménez Saladriga y señora; G. Ros y señora; Gamba y señora.

En la cinco: María Teresa Villa, la gentil hermana de nuestro querido Alcalde, siempre tan elegante, y a la cual acompañaba su esposo el señor Pedro M. Mederos; Edilia Neyra, esbelta e interesante, y Adoldelicada belleza, y Enriqueta Vilá, fito Hernández; Luisita Iglesias, de María Laguardia, otra gentil dama y esposa del entusiasta Director del Club, Pedro Arturo Etchegoyen; Noemí Alvarez y doctor Gustavo Iglesias.

En la seis: Inés Hernández Bazail, bella señora, y su esposo el señor Jesús Guzmán, y Aurorita Lanza y Darío López.

En la siete, un grupo de la colonia americana aquí residente, al frente del cual estaba Mr. Harris, Administrador de la Cuban Sugar.

En la ocho: Raquel Macía de Rojas, siempre sonriente, y Virgilio Costa; Elvira Rojas, interesantísima, y el doctor Francisco Oti, y Silvia Amador, la divertida esposa del doctor Francisco de P. de la Torre, que la acompañaba.

En la nueve: Aurorita Argüelles con Ramón Arechabala; Gisela Gou con Fernando Estévez; Macuca Rojas con René Villa, Olga Sáez con el doctor Albertico Rojas.

En la diez: Adela Abaroa con Ernestico Castro, Olga Sáez y Jorge Lorenzo, Maricusa Etchegoyen, siempre tan lindísima, con Bebito Smith, María Josefa Gómez con Frank Lamién; Lucía Villa con Calongo Argüelles; Ana María Faz con Raúl Zayas y Aixa Gou con Guillermo Jiménez Rojo.

En la once: la graciosa Silvia Pérez Lamar con Humberto Aragonés, y que aprovecho este párrafo para decir que el pasado sábado formalizó esta parejita su compromiso de amor, haciéndolo oficial.

Hecha está ya la petición.

Con resultado satisfactorio.

Completaban el grupo de esa mesa Erundina Daniel, compañera interesante que tenía Laurentinito García: Lucrecia Medina y Raúl Jones; María Dolores Gutiérrez y el Teniente Raúl Suárez, y con ellos Chefita Alvarez, Manolo García y el doctor Fello Zayas

En la doce: Hilda Pérez y Tomás Faz, Esther Amador y Nicolás Alvarez, María Piedad Pérez y Mario del Valle y los jóvenes doctor Guillermo Iglesias y Panchito Pérez.

En la trece, como ya dije, los cronistas y en la catorce, vecina a la nuestra, la del activo Comodoro del Club, Pedrito W. Lluria con su esposa la señora María Josefa Carol y Mary La Rosa con Felipe Carol, habiendo participado de la charla de esa mesa en distintas ocasiones con el cronista que suscribe el caballeroso amigo señor Arturo Toro.

En la quince: Enrique I. Cruell y su blonda prometida Rita Argudín; Minerva Cruell con su prometido, y las señoritas Nena Argudín y Zoraida Pimpalot.

Y en la última, o sea las diez y seis: María Otazo y Pedrito Cazañas y Esther Rojas y Tacito Aramburo.

Hubo dos regalos.

De valor ambos.

Uno se sorteó entre las damas, consistiendo en un precioso joyero, que tocó al número 23, el cual poseía Mrs. R. P. Fowler, y el de los caballeros, consistente en una fina cartera, tocó al número sesenta, que lo tenía un joven

DE AMOR

Una grata nueva.

Qué recojo ahora.

Es el compromiso recientemente formalizado de la interesante señorita Josefina Lima con el joven Otilio Valenzuela.

Yo los felicito.

Con mi enhorabuena.

Francisco G. BACALLAO.

NOTAS DE GUAYOS

UN SALUDO

He tenido gran placer en saludar en mi casa, a un amigo que estimo de veras: el señor Manuel Casal, gerente que fué del establecimiento de Sánchez Valle y Compañía, de esa capital y que viene en representación le la firma R. García y Compañía (S. en C.)

Reitero a tan querido amigo la bienvenida y le deseo muchas prosperidades para el próximo año.

LOS QUE REGRESAN

Para pasar las Pascuas al lado de sus familiares, han vecino de esa capital la señorita Adelfa Alonso, Manolo y Francisco Alonso, Luis Beltrán y su esposa Belica Hernández, Favila Alvarez y Francisco Sobrino.

A todos bi bienvenida.

ENTRE NOSOTODS.

Con motivo de haber sufrido la pérdida de su primogénita hija "Magaly", en Santa Clara, el día 19 del presente mes, se encuentra pasando una temporadita al lado de sus queridos familiares la estimada amiga señora Adelina Herrera de García Domínguez, quien vino acompañada de su madre y su cuñada.

Que al lado de ellas encuentre consuelo, le desea el Corresponsal, que hace votos porque su estancia en esta le haga aliviar sus penas y recuperar la salud.

Francisco M. BARCENA

Guayos Diciembre 31 de 1927

SOCIALES DE GUINES

EXITOS DE UN JOVEN CUBANO EN LA UNIVERSIDAD DE TENNEESSEE

Un joven güinero, perteneciente a una de nuestras más distinguidas familias, Mario Zervigón Cepero, ha conquistado recientemente brillantísimos triunfos en los exámenes de uno de los últimos cursos de ingeniería eléctrica, que recibe en la Universidad de Tennessee, en los Estados Unidos.

El joven coterráneo ha venido sobresaliendo notablemente en dicho centro docente, desde su ingreso, al extremo de que en público,—según copiamos de periódicos de dicha ciudad, ha dicho Mr. C. E. Ferris, su director, que el joven Zervigón era uno de los mejores estudiantes que había conocido.

Zervigón fué alumno en Güines del Colegio Presbiteriano, debiendo a su ex-directora, la señorita Nora Wardrep, hoy profesora en Glandele, Ohio, su ingreso en la Universidad de Tennessee, puesto que supo apreciar las admirables dotes de talento y amor al estudio del joven Zervigón.

Nos enorgullece, como güineros, tales triunfos, y enviamos a Mario nuestra felicitación que hacemos extensiva a Fico Zervigón, nuestro estimado amigo, Oficial Liquidador de la Zona Fiscal local.

LA DESPEDIDA DEL AÑO

Fué en el Liceo.

En nuestra cubanísima sociedad se celebró el "Baile de las Uvas", para despedir el año de 1927.

Fiesta muy animada y lucida, no obstante que en esa noche se inauguró el circo "Santos y Artigas" y dieron función de gala "Campoamor" y "Ayala", nuestros dos simpáticos coliseos.

A las doce de la noche, hora en que se repartieron entre los concurrentes las tradicionales uvas, el baile alcanzó su mayor apogeo, tomando parte en él muchas de nuestras más principales damas y damitas.

Y estuvo también concurrida la función dada en el circo de "Santos y Artigas".

Y eso que lo que nos mandaron en este año esos populares empresarios no es ni la sombra de lo que nos han enviado en otros.

Ni en circo, ni en artistas.

Sin duda porque ellos, pensando en la actual crisis, tuvieron miedo de hacer un mal negocio.

Sin embargo, no pueden quejarse, porque las entradas del sábado, y ayer domingo, no han estado muy flojas.

Lo cual celebro, porque ellos quedan obligados a enviarnos el año que viene algo mejor.

DOS BODAS

Se celebrarán dentro de muy pocos días dos simpáticas bodas en esta villa.

Las de sus bellas y muy espirituales hijas Leticia Insúa Cartaya y Eloísa Zervigón Cepero.

Dos damitas que gozan de generales simpatías y que han elegido como compañeros, al joven comerciante local José Manuel González, la primera, y la segunda al activo industrial César Amaro, avecindado en esa capital.

Vaya para las dos paisanitas mi felicitación más cordial por adelantado.

Y mis votos porque la dicha les sonría siempre.

EL DR. CICERO

Provisionalmente según se me dice, ha trasladado su domicilio para el aristocrático barrio del Vedado, en esa capital, el distinguido caballero doctor Bernabé Cicero, competente Registrador de la Propiedad de esta villa.

Acompañado por su distinguida esposa y bellas hijas.

A las que deseo muchas venturas en su ausencia, y un regreso pronto al seno de esta sociedad que tanto las distingue.

Como ellas se merecen.

DE UN CONCURSO

Se ha celebrado el primer concurso, o mejor dicho, el escrutinio del primer concurso de los cinco mensuales que ha proyectado llevar a cabo el activo representante en esta zona de las acreditadas marcas de tabacos y cigarros de la Compañía "Henry Clay and Bock", señor Eusebio Crusat Vives.

Trátase de quince regalos cada mes que representan una bonita suma, a los quince consumidores que más cajetillas vacías de las expresadas marcas entreguen en el término de un mes.

Correspondieron en esta vez los tres primeros premios, que son los más importantes, a los señores Heriberto Hernández, René Marín y Leovigildo García.

Mi enhorabuena al señor Crusat por esa su iniciativa que se ve resulta un éxito, la que extiendo a los catorce agraciados con ella.

DICESE...

Que nuestros dos populares y bien queridos Consejeros Provinciales, doctor Ramón Casas Bacallao y Cayetano González, abrigan la seguridad de obtener del Consejo el crédito necesario para construir el ideado parquecito en terrenos que se han cedido a ese efecto en nuestro reparto "Millán".

En el cual, una vez construído, se colocará el busto del Apóstol Martí, proyecto y obra de la Asociación de Periodistas local.

Vamos a ver, estimados Consejeros, si resulta verdad que Güines les quedará obligado con esa obra.

Casi todos los pueblos le deben algo al Consejo Provincial habanero, y el nuestro, a pesar del crecido contingente que le aporta, es de los muy pocos por el cual nada ha hecho.

En lo que no deja de haber algo de injusticia.

POR NUESTROS TEATROS

Siguen exhibiendo muy buenas films y teniendo a menudo llenos, nuestros dos coliseos, "Campoamor" y "Ayala".

Crecido número de nuestras más distinguidas damas y damitas los visitan casi a diario.

Y eso que "Ayala", el dirigente de ambos, aun no las ha querido complacer estableciendo los días de moda semanales que tanto ellas desean.

¿Cuándo va a ser, Daniel?

SAN MANUEL

La festividad de los Manueles celebráronla alegremente entre nosotros algunos caballeros muy cumplidos como el doctor Manolo Galainena, el doctor Manuel Fraga, el industrial Manuel Brage y el querido sacerdote Reverendo Padre Manuel Boher.

Para todos hubo parabienes, y a ellos une los suyos esta Cronista.

Carmen.

DESDE GUANAJAY

ECOS DE UN BAILE

Por efecto de causas imprevistas demoré un poco la reseña de esta fiesta inolvidable, pero, hoy, no queriendo aplazar por más tiempo aquella, me dispongo a decir algo respecto al baile que se celebró en los regios salones del Casino Español, Centro de la Colonia Española de Guanajay, la noche del 31 de Diciembre del extinto año, que precedió al en el que actualmente vivimos, y que rindió su feliz jornada a altas horas de la madrugada del siguiente día.

Brillante, deslumbrador, sobre toda ponderación, resultó el baile aludido, de tal manera, que será objeto de eterna remembranza en los anales de la historia del Casino Español a la vez que en los fastos del mundo social de esta pintoresca, alegre y simpática villa.

Los salones lucían un bello decorado y una iluminación esplendente.

Los carnets sumamente caprichosos y originales, eran arrebatados a porfía, de las albas y marfileñas manos femeninas que los aprisionaban, para ser más tarde cubiertos por entero.

Una magnífica orquesta integrada por doce profesores y dirigida por el excelente maestro Hernández, ha sido la encargada de deleitarnos con un repertorio de piezas admirables, llevando con sus vibrantes y armoniosas notas, la más intensa alegría a los corazones todos, que se sentían plenos de dicha inefable ante tanto regocijo, recrudecido por la charla locuaz y cascabelera de las mujeres —cromos que hacían de la sociedad Casino Español la más auténtica antesala del Paraíso.

La honorable Directiva de la sociedad que con tanto prestigio y acierto preside mi excelente amigo el señor Baudilio Marés, connotado comerciante de esta localidad, puso todo su empeño y ha hecho uso de sus más grandes esfuerzos para que la fiesta bailable resultase digna de tales sacrificios, y en verdad que sus esperanzas no han resultado fallidas ni defraudadas, puesto que el éxito más franco y rotundo premió la labor de los señores que integran la Junta regidora de los destinos de la Institución mencionada.

Dos eran los bandos contendientes; el anaranjado y el verde, cuyas presidentas respectivas eran a su vez las igualmente simpatiquísimas, encantadoras y espirituales señoritas María Luisa Marés y Eulalia Rodríguez, debiendo recibir la más efusiva y sincera felicitación del Cronista, la señorita Marés por haber triunfado grandemente en tan gloriosa contienda.

El buffet, a cargo de una persona experta, estuvo debidamente atendido, manteniéndose a la altura de las circunstancias, celebrando todos y cada uno de los concurrentes, su esmerado servicio.

Sólo le queda al cronista hacer la relación de las damas y damitas que asistieron a tan magnificente fiesta, pero no respondo de omisiones: era mucha la afluencia de personas haciéndose inevitable por lo tanto cualquier distracción.

Antes de entrar en la relación mencionada, pido a todos un merecido y bien ganado aplauso para el Conserje de la Sociedad, el señor José González y Sánchez, español íntegro y pleno de entusiasmos siempre y cuando de cualquier causa española se trate, quien dirigió con el mejor acierto el adorno de los salones donde tuvo lugar la fiesta reseñada. Tenga esto en cuenta la honorable Directiva.

La relación de nombres femeninos es la que sigue:

Señoras: de Donato Gómez, de Cuervo, de Rodríguez, de Martínez, de Ferrer, señora viuda de Pérez, señora de Sosa, señora de Traviesas, de Márquez, de Valdés, de Chile, de González, de García, de Yera, de Marés, de Martínez de Sardiñas, señora viuda de Blanco, señora de Cabrera, de Alvarez, de Vega, de Cabrera, de García, de Fernández, de Moreiras, de Muñoz, de Fernández, de Valdés, y otras muchas que siente no recordar el Cronista.

Señoritas: Por doble concepto, es to es, por la simpatía que me inspira, y además por haber resulta do triunfadora en la contienda de bandos, debo iniciar la relación de cromos vivientes, con el nombre de la señorita María Luisa Marés, encantadora y sugestiva criatura, hija del respetable señor Baudilio Marés, actual presidente del Casino Español y compatriota insigne, capaz de todo sacrificio cuando de una causa española se trate. Ahora, el cronista, reanuda la relación.

Rosita Aguilar, Elena María Loza, Justina Hernández, Cira Pérez. Adelaida Cruz, Clarita N., Rosa María Sosa, Francisca Castro, Adolfina Fuentes, Estrella Cinta, Julia González, María Armandós, Juanita Elizalde, Angelita Sánchez, Juana y Panchita Castro, Rita Rodríguez, María Angélica Valdés, Rosa Pérez, María del Carmen Inda, María Isabel García, Clara Luz Córdova, María Dolores Marván, Delia Rodríguez, Obdulia Pérez, Bernardá Márquez, Mercedes Reyes, Julia Vega, Merceditas Blanco, Rosa María Hernández, Fágime Saif, Mercedes Ortega, Rita María Caula, María González, América Hernández, Merceditas Sardiñas, Eulalia Rodríguez, Inés María Subirana, Dora So, Aurora Grana, Esther Navarro, Carmen Suárez, Aida Quiñones, Antonia Córdova, Amparito Godoy, Irene Martínez, Delfina Alonso, Elisa Chile, Dulce María González, Teresita Blanco, Lidia Quiñones, Nena Rodríguez, Carmelina Sardiñas, Esperanza Suárez y muchas más que se escaparon de la memoria del Cronista.

Avelina BARBEITO

Enero 3

DE FLORIDA

BODA ELEGANTE

Srta. Caridad Michel y Zayas y Sr. Ernesto Chacón y Valdés.

Simpática parejita ésta, muy apreciada en sociedad, que el lunes 26 contrajeron nupcias en nuestra parroquia.

A las 5 de la tarde, ante el altar del Sagrado Corazón, fueron bendecidos por el Reverendo P. Félix del Val.

Padrinos de la boda fueron, los amantísimos padres de la novia, los respetables esposos, Sra. Angela Zayas y el señor Francisco Michel.

La selecta concurrencia fué finamente obsequiada con un exquisito "buffet", en la morada de los esposos Michel-Zayas, donde se trasladaron después de la ceremonia nupcial.

En el Expreso Limitado, tomaron pasaje para esa Capital, donde pasarán los primeros días de su luna de miel.

Que sea eterna, son nuestros deseos.

BODA INTIMA

Srta. Adelaida de Armas y Pérez y Rafael Díaz Puig.

Ante el Juez Municipal, Dr. Félix del Pino, ratificaron para siempre sus juramentos de amor, esta parejita amiga.

El acto tuvo efecto en la morada de los esposos, De Armas-Pérez, padres cariñosos de la agraciada novia. La ceremonia tuvo lugar en la mayor intimidad, con motivo del reciente duelo del novio.

Firmaorn como testigos, por ella: los señores José Faggione y Enrique Zayas Bazán y por él: los señores Blás Alonso y Pablo Rodríguez.

Los nuevos esposos han fijado su residencia en el poblado de Baraguá, hasta donde hacemos llegar nuestros votos, porque la felicidad sea siempre con ellos compañera fiel.

EL BAILE DE LAS UVAS

Un triunfo más que se anota a los muchos ya obtenido, la progresista y culta sociedad Casino Español.

El baile ofrecido por "la noche del 31 para la despedida del año, tuvo una feliz realización; y como anticipamos en anteriores notas, culminó en un éxito para sus organizadores. Llegue hasta ellos, nuestro sincera felicitación.

Entre las bellas asistentes, recordamos a las siguientes:

Sras. en primer término: Consuelo Ulloa de Pérez; Sra. de Desdín; de Lima, de Nicolás; Crespo de Fernández; de Barreto; de Gastón; de López; de Quiñones; de Guevara; Guevara Vda. de Hernández; de Novoa; de Roig; de Pérez y Sra. de Rodríguez.

Srtas.:—Esther y Elisa Nicolás, Isabel y Julia Pueyo, las hermanitas L. de Guevara, A. Rivas, Emelina Michel, Biela y Olga Reyes, Dulce M. Egues, Guillermina y Carmela Hernández, Ludivina García, Carmen y Nena Fernández, Luisa Crespo, Nena Pérez, María L. Pérez, Clemencia y Amparo Martínez, Delfina Quiñones, Angélica López, Domenes Hernández, Francisca, Isabel y Rosa Bautista, Ofelia Silverio, Antonia Pérez, María Navarro, Caridad Pérez, Dora y Georgina Fuster, Antonia García, Eva Flores y Nena Prado.

EL BAILE DEL CLUB

Regia resultó la fiesta ofrecida por la administración del vecino central "Florida", la última noche del año 27.

El "Home Club" artísticamente adornado, ofreció delicioso albergue a una numerosa y selecta concurrencia, que ávida de alegres sensaciones, dió felizmente la bienvenida al año nuevo.

Asistieron muy bellas y distinguidas damas y damitas de los vecinos centrales, "Vertientes", Estrella, Camagüey, Agramonte y también de esta Ciudad, quienes ataviadas de caprichosos trajes, dieron con sus gracias y bellezas, mayor esplendor a tan alegre velada.

Felicitamos a sus iniciadores, por el éxito obtenido.

SAN MANUEL

Alegre día pasó, recibiendo numerosas felicitaciones de familiares y amigos, la bellísima hija de nuestro Alcalde, Srta. Emma Egusquiza y Basulto, con motivo de festejar su onomástico.

También estuvo de días, la simpática y culta damita, Srta. Manuelita Faget.

Y no podemos olvidar a una amiguita, gentil rubita vecina de Céspedes, Srta. Emma Méndez.

Para ellas deseamos felicidades mil.

MANOLOS

Numerosos son los amigos que estuvieron de fiesta en ese día: Manolo Fernández, nuestro particular amigo; el viejo y buen amigo, don Manuel Reyes; el Presidente del "Casino" Don Manuel Rodríguez; Manolo F. Restoy, dueño del teatro "Moderno"; Manolo Sierra; Manuel López; Manolo Gatell; Manuel P. Desdín; Don Manuel F. Corrales; Manuel Portela; Manolo Pérez y un buen amigo residente en esa capital, Dr. Manuel Dante.

Para estos amigos no puede llegar nunca tarde nuestras felicitaciones.

LOS QUE LLEGAN

Desde la Habana, para pasar alegres las fiestas de Pascuas y Año Nuevo, en la próspera colonia de su propiedad, nuestro distinguido amigo, Aurelio Alvarez de la Vega, acompañado de su apreciable familia.

—De Trinidad, los esposos Pina-Michel con sus bellos hijitos, para asistir a la boda de su querida hermana Caridad y estar junto a sus padres, en las fiestas de Pascuas y Año Nuevo.

—De Cienfuegos, la gentil damita señorita Graciella Ortega. Viene de temporada a casa de sus queridos hermanos, los esposos, Malboa-Ortega.

—De Trinidad, las bellas y cultas damitas, Srtas. Conchita y Elisa Fernández, desde una alegre temporada al lado de sus familiares.

—De los Estados Unidos, la interesante damita, Srta. Chefita Cardet, donde pasó una larga y feliz temporada en compañía de sus amantísimos hermanos.

—De Rodas, los respetables esposos, Sra. María Barberá y el Sr. Lázaro Herrera, donde fuera en busca de salud, nuestro buen amigo Herrera. Nos alegra su mejoría.

—De la Habana, completamente restablecido de la dolencia que le obligara a recluirse en "La Covadonga" ha llegado el Sr. Miguel Pleguezuelos, le acompañaban su bella esposa y sus monísimas hijitas. También nos alegra la salud de este buen amigo.

LOS QUE SE VAN

Para el central "Palma" (Ote.), después de pasar una alegre temporadita, en compañía de sus queridos padres y hermanos, han tomado pasaje, los jóvenes esposos, Belén Varona y Frank García.

—Para Camagüey, los estimados esposos, Caballero-López, acompañados de sus bellas hijas. Pasarán las fiestas de Año Nuevo en aquella Ciudad.

—Para la Habana, nuestro querido amigo Dr. Pablo P. Zamora, quien pasará las simbólicas fiestas al lado de los suyos.

Para los primeros, nuestra bienvenida. Para los segundos, nuestro cordial saludo de despedida.

TEATRALES

"Ben Hur" fué la cinta exhibida en el "Moderno" la primera noche de este año.

Un éxito completo obtuvo la simpática empresa, al pasar por el lienzo esta gran obra del arte mudo, en su tanda "elegante".

Lo más selecto de nuestro mundo social, se dió cita esa noche en el elegante coliseo del "Paseo de Martí".

—El "Martí", nuestro simpático teatrico de la Avenida "Presidente Gómez, pasa a formar parte de la misma empresa del "Moderno". Por este motivo, el pequeño coliseo del "Apóstol", no funcionará durante algún tiempo, en el cual será objeto de importantes reparaciones.

DEL CERTAMEN

Srta. María Loforte, muy bella damita y una de las más fuertes canditadas del Concurso de Belleza patrocinado por el leído Semanario local. "El Eco de Florida", ocupa el lugar de honor, después de efectuado el sexto escrutinio, alcanzando 1978 votos. El segundo lugar lo ocupa la Srta. Elisa Fernández, 1600 votos. El tercero, Dulce María Egües, con 1580 votos. El cuarto lugar, Adela Martínez 755 votos y el quinto lugar, Hilda Santana con 751 votos.

A. Pérez F.
Corresponsal.

DESDE MINAS

EL GRAN BAILE DE LAS UVAS

Constituyó un verdadero éxito el baile celebrado en la Sociedad "Patria y Cultura" de este pueblo el pasado día 31 de Diciembre, conocido por "El de las Uvas" con el que anualmente despide el año tan simpática Sociedad.

Fué amenizado por la orquesta del inteligente profesor señor Rebollar, con su correspondiente parte de Jazz Band y el aplaudido Son "Ecos de Guanabacoa", dándose cita en aquelos salones todo cuanto vale y brilla en esta localidad.

La concurrencia fué numerosa pudiendo anotar a las señoras "Lola" Villiers de Sanson, Amada Fernández de Menéndez, "Nona" Campos de Bedoya, Virginia Peña de Balzola, Regla Alfonso de González, la estimada esposa de mi querido amigo don José González, activo e insustituible Presidente de la "Asociación de Labradores y Vaqueros de Minas"; Teté Campos de Balzola, Alicia López de Alvariño, Rosalía López de Peña, Margot Peña de Hernández, Perseveranda Alfonso viuda de Sanabria, "Cuca" Rivero viuda de Rivero, Hortensia Campos de Ramos, Emelina Cano de Díez, Vitalina Ferrer de la Peña, Eusebia Baez de Guera y otras.

Entre las bellas señoritas se encontraban este precioso bouquet, formado por las encantadoras Delia Caso, Dolores y Lucrecia Bedoya, Estelita Alcover (siempre graciosa y simpática); Carmela y Celia Menéndez, "Teté" Tellechea, Susana, Celina y Alicia Rodríguez, Berta Hernández, Margarita Dechard, Candita Acosta, Rosita Díaz, María Luisa Bueno, Herminia y Carmen González, Maruca Martínez, Juanita Hernández, Leonor Guzmán, Esperanza Terry, Zoila de la Noval, Ana María Acosta, Pastora y Dominguita Zambrana, Sarita Perdomo, Angelina y Rosa Ruiz, Carola Valdés, Concepción Sanson, Margot Rodríguez, Pilar Leira, Josefina Acosta, Juana Plácida y Cruz María Balzola, María González, Emelina y Mercedes Cano, Eladia Rivero, Nodelina y Ana María Sanabria, Dulce María Ruiz, Emma, Martica y Berta Pérez (tres interesantes Guanabacoenses); Caridad Carrascosa, Ursula López, Dulce María Troncoso, Aida Gutiérrez, María Méndez, Cecilia Guerra, Amparo, Mercedes, Luisa y María Dolores Delgado, Elisa Sanson, Luisita Mesa, Candita Campos, Isabelita López, Amada Saladrigas, Alejandrina Enrique, Modesta Tejada, Amparo Linares, Rosita, Modesta, Sofía y Justina de la Peña, Noemia Artola y muchos más que nos fué imposible anotar.

Como todas las fiestas de la Sociedad, resultó ésta excelente, reinando en la misma alegría y perfecto orden, terminando tan agradable fiesta a las cuatro de la madrugada.

Réstamos felicitar a la Directiva de la Sociedad aludida por el éxito obtenido.

DESDE CIFUENTES

LAS ELECCIONES DEL "CLUB"

La sociedad cubana "Club Juvenil", en reciente junta general de asociados eligió la siguiente Directiva para el año 1928:

Presidente: doctor Arturo Rebollar; Vice: señor Evelio Olivera; Secretario: señor Antonio M. Morales; Vice: Miguel García; Tesorero: José Avila; Vice: Juan Pereiras; Vocales: señores Manuel Díaz, Manuel Pereiras, Agustín Furundarena, Alberto Aréchaga, Reinaldo Aréchaga, Javier Ibarbia, Emiliano Fraga y Antonio Santos.

Les deseo el mejor éxito en el desempeño de sus funciones, para bien de la sociedad.

LA COLONIA ESPAÑOLA

Este prestigioso centro social también celebró elecciones para nombrar su nueva Directiva, resultando reelecta la que actuó durante el pasado año, con su Presidente, señor Agustín Furundarena, alma máter de la institución.

Mn aplauso a la Colonia por esa determinación.

EL DR. SEVERO ENRIQUE RODRIGUEZ

Después de pasar algunos días entre sus amigos y familiares de este pueblo, ha partido para esa capital, donde tiene ahora su residencia, nuestro buen amigo el prestigioso abogado doctor Severo Enrique Rodríguez, competente Director del Seminario Consular e Instructor de Cónsules en la Secretaría de Estado.

Acompaña al doctor Rodríguez su simpática y bella hija "Nena".

Mi despedida afectuosa a ambos.

FELICIANO MARTINEZ

Hemos tenido el gusto de saludar al joven "Lilillo" Martínez, quien procedente de Camagüey, donde en la actualidad tiene su residencia, quiso pasar unos días—los de Pascuas—entre sus amigos y familiares de este su pueblo. Igualmente saludamos, procedente de la Habana, a su hermana "Cuca", simpática y graciosa damita.

A los dos reiteramos nuestro saludo afectuosísimo.

Corresponsal Especial.

LA SOCIEDAD 'MAXIMO GOMEZ'

Recientemente quedó constituida en el vecino barrio de Arango la Sociedad "Máximo Gómez", siendo sus componentes elementos de valer en aquel lugar, formando la mesa, como Presidente el conocido caballero señor Sindulfo Díaz, Secretario el compañero Eduardo de la Vega, y Tesorero el comerciante de aquel lugar señor Antonio Bedoya. Para el día 14 del actual tiene anunciado su primer baile, que será amenizado por la orquesta de Rebollar, y que indudablemente resultará un gran éxito.

Muy bien por los Directivos de la nueca Sociedad que viene a llenar una necesidad de interés para Arango, y reciban todos nuestros parabienes.

Cano.— Corresponsal.

DE LIMONAR

ROSENDO GARCIA

En el vapor "Cristóbal Colón" llegó procedente de España el señor Rosendo García, rico propietario y comerciante de este pueblo.

A recibirle acudieron a la estación numerosos amigos y representaciones sociales que deseaban tributarle al excelente amigo su afecto y estimación. Del paradero nos trasladamos todos a la residencia de sus padres, señora Faustinita González de García y don Rosendo García, personas de todo mi aprecio y consideración.

Allí fuimos espléndidamente obsequiados con la espumosa sidra, compartiendo las atenciones de aquella familia modelo de virtudes, sus graciosas y simpáticas hijas Chucha y María.

"Sendo" viene encantado de su excursión por las principales poblaciones de España.

Le reiteramos nuestra afectuosa bienvenida y le deseamos éxitos en sus negocios.

Gerardo Martínez,
Corresponsal.

Enero 2

Notas de Sabanilla del Encomendador

GRAN BAILE

El día 25 tuvo efecto un gran baile en la finca "San Miguel", del barrio de Río de Auras.

Una numerosa concurrencia llenaba completamente el amplio salón, dando realce y esplendor a la fiesta una legión encantadora de elegantes señoras y bellas señoritas.

Una magnífica Orquesta interpretó el selecto programa, y las parejas danzaron alegres hasta altas horas de la madrugada, enn que empezó el desfile.

Debo éstos informes, a la señora Guillermina Lavín de Macías, y gracias a ella hago la relación de la concurrencia.

En primer término es justo que vuelva a poner el nombre de la señora Guillermina Lavín de Macías; Paulita Valle de Macías; Carmen Medero de Romero; Elvira Nieblas de Hevia; Carmencita Denes de García; Josefa Hernández de Martínez; Felicia Mesa de Vega; Josefa Martínez de Alvarez; Susana Díaz de Martínez; Amalia Guedos de Boza; Mariana Hernández Vuida de Rodríguez; Vda. de Alonso; Felicia Alvarez de Suárez; María Martel de Sarmiento y Rosita Lozano de Guinart. Señoritas: Lolita Parra; Micaela Ruiz; Rufina y Elena Martínez; Ramona y Magdalena Rodríguez; Lolita Almeida; Josefita González; Carmen May; Etelvina Jiménez; Felicita y Gumersinda Parra; Isabelita, Adela y Maximina Alonso; Juanita, Lilia y Victoria Hiedra; María del Carmen y María Josefa Martínez; Juanita y Marta Suárez; Margarita López; María Boza; Quintina y Antonia Izquierdo; Hilda Vega; Marta, María, Juanita y Paulina Suárez; Emilia y Candita García; Cardidad, Teresa y Joseta Mederos; Ramona González; Matilde de García; Nicolasa Marrero; Julia María, Aracelia y Consuelo García; María García; Martina y Paula Francés; Avelina y Justina Guinart; Eugenia y Emilia Alvarez; Felicia Mesa, Evangelina y Agustina Sarmiento y Lopoldina Valdés.

Germán GARCIA, Corresponsal

Diciembre 30 de 1927.

DE CARLOS ROJAS

GRANDIOSO BAILE

Así puede calificarse el celebrado anoche en la sociedad "Liceo" de este pueblo, para despedida del Año Numerosa y selecta fué la concurrencia. Amenizó el acto, el reputado Jazz Band "Jovellanos".

El éxito obtenido en este baile débese en gran parte a la labor realizada por nuestros estimados amigos señores Agustín Sánchez, entusiasta Presidente de dicha sociedad, Filiberto Carbot, Alcalde Municipal y Agustín González, que hicieron un recorrido por el Término, invitando a las principales familias, para que nos honraran con su presencia.

Entre la numerosa concurrencia puede anotar a las siguientes damas: Virginia Corzo de Fierros, Gregoria Rodríguez de Rodríguez; Aurora Fuentes de Bernardo; Sotera Molina de Estévez; María Corzo de Rives; Regla Reyes de González y Josefa Argüelles de Posada; Celia Sánchez de Blanco.

Entre las damitas: Margot Genova; Bernardina Chávez; Delia Angulo; Angela, Amada y Nona Contreras; Zoila Jiménez; Antolina y Severa Almeida; Hortensia Sánchez; Zoila y Ofelia Muñiz; Edelmira Carbot; María Alvarez; Leonor y Basilisa Muñoz; Inés y Marta González; Rosalía, Juana, Hortensia y María Luisa Cabrera; Esperanza García; Laudelina Estévez; Angustia y Cecilia Cabrera; María Celia Izquierdo; Estela, Emelina, Amalia y Juana María Posada; Evangelina Molina; María Hernández y María Godoy.

Nuestro distinguido amigo Saturnino Pereda ha marcado rumbo al Central Resolución, donde ocupa el importante cargo de Jefe de Romanas. Propónese dicho estimado amigo al terminarse la zafra que se avecina, marchar rumbo a los Estados Unidos, donde se propone estudiar la carrera de Piloto de Aviación.

Reciba tan estimado amigo, afectuoso saludo de despedida y que se conviertan en realidad sus ideales y propósitos.

EL CORRESPONSAL

Enero 1 de 1928.

Anúnciese en el "Diario de la Marina"

M.E.C.D. 2016

La Unión Laredana de Cuba y el Gobierno Español

He aquí el elocuente texto de la exposición enviada al General Primo de Rivera, Jefe del Gobierno español por los laredanos que forman en La Unión Laredana de Cuba, sociedad eminentemente patriótica, benéfica y cultural, prestigio de la bella "Montaña", que cantara el insigne Pereda:

Al Marqués de Estella, Excelentísimo señor don Miguel Primo de Rivera y Orbaneja, Teniente General del Ejército y Presidente del Gobierno Español.—Madrid, (España).

Excelentísimo señor:

Llevados por un mismo pensamiento e idéntico ideal, el más noble, puro y santo que viste el honor de la ciudadanía y del más acendrado patriotismo; alejados en un todo de las pequeñeces que suelen envolver los matices políticos, por nobles y francos que éstos aparezcan, nos hemos visto precisados los que constituímos esta agrupación denominada "Unión Laredana", integrada por los hijos de la villa de Laredo, pueblo meritísimo, histórico y legendario, ubicado en la parte oriental de la montaña santanderina, a dirigirnos a Vuecencia con firme fe y la confianza más sincera para recabar lo que en razón y justicia creemos nos pertenece y corresponde.

Esta que llamaremos seguridad sin reticencias, nace del concepto tan eminentemente elevado como brillante y lisonjero que todos los que subscribimos esta exposición tenemos de su honorable, sabia y enérgica actuación en las funciones de gobernante orientador del Estado, bajo la égida de nuestro Rey, Alfonso XIII (q. d. g.) Bajo su sabia dirección ha resurgido España fuerte y prepotente en todos los órdenes de las actividades humanas, siendo actualmente escuchada y respetada por el mundo entero, haciéndonos sentir con legítimo orgullo el ser españoles. Es preciso estar lejos de su querida patria y de sus más caras afecciones para sentir, con sin igual intensidad, el patriotismo sano y sincero que significa el darse cuenta de la gran transformación que se está operando en ella, y que hará de España uno de los pueblos más avanzados y progresistas.

Si este entusiasmo tiene perfecta y clara justificación, ¿cómo no lo va a tener también el relacionado con lo más próximo al hogar y al terruño, la patria chica, santuario y solar de nuestros mayores, el rincón donde surgimos a la vida, y el que es origen de nuestras principales y más intensas añoranzas? Es Laredo, el puerto augusto de los romanos, la villa que ya aparece en la España Tarraconense y en los comienzos de la historia; la que Alfonso VIII, el de las Navas de Tolosa, reedificara y concediera determinados privilegios: cuyos marinos, en tiempos de San Fernando al mando del Almirante Bonifaz, tomaran Sevilla de los Almohades; la que en su recinto recibiera a la reina doña Juana, a Carlos V con sus águilas bicéfalas, a sus hermanas las Reinas de Hungría y de Francia, al Segundo Felipe y la infanta doña Catalina, mujer de Enrique VIII de Inglaterra; cuya rada sirvió 22 partida y refugio a las escuadras más importantes del medio evo, con astillero entonces famoso; principal y único puerto de Castilla Vétula en los tiempos de su célebre "pastón" de dominio y mando de las cuatro villas que se internaba hasta la provincia de Burgos; el hoy bello y pintoresco pueblo de excelso panorama y playa sin par; donde se rinde culto al trabajo con sus fábricas destinadas a la industria conservera, alimentadas por los esfuerzos de sus bravos, abnegados y sencillos hombres de mar, que luchan con titánicas dificultades por no tener un muelle-puerto que reuna las condiciones que se precisan para sus arriesgadas empresas.

Por la nueva organización que se intenta en el mapa judicial, se pretende suprimirle la jerarquía que desde luengos años posee, cual es su Juzgado de Primera Instancia e Instrucción, por cuyo motivo nos permitimos cablegrafiarle hace unos días, rogando a Vuecencia que se interesase en favor de lo que solicitábamos, lo que hoy ratificamos más ampliamente exponiendo las consideraciones que hemos de estimar sean pertinentes a su aguda perspicacia, sano criterio y buena voluntad. En dos peticiones encerramos nuestras súplicas. Refiriérese la una a que no sufra variación y siga como hasta el presente lo que concierne al Juzgado. La otra, a la construcción de un puerto que esté en consonancia con las necesidades que reclama nuestra villa. Nos resistimos a creer que el ciudadano ejemplar que con su gloriosa actuación está produciendo una verdadera revolución de practicismo y utilidad innegables en España, llevándola por los caminos de una verdadera resurrección hasta colocarla en las más altas cimas civilizadoras, pueda consentir que un pueblo como el que ligeramente hemos descrito, retroceda en su marcha progresista hasta colocarse poco menos que dentro de la clasificación de aldea, al faltarle la capitalidad del distrito y cabeza de partido.

La posición topográfica que ocupa no puede ser más adecuada a las funciones que desde antiguo viene realizando. Enclavado en un punto céntrico e inmejorable, domina la jurisdicción con facilidad y vigilancia suma. Su cárcel y Juzgados son los mejores de la provincia, incluyendo a la propia capital, por lo que le colocan en primera línea entre los demás. Querer que desaparezca el Juzgado por la cantidad reducida de causas, según se dice que se ha informado por la Audiencia provincial y la territorial, es algo impropia como justificación por estar reñida con toda lógica. De seguir un criterio tan ilógico tendríamos que, siendo la Montaña la parte más alfabeta de España, habría que mermar o reducir sus escuelas y centros de enseñanzas en relación con las demás provincias. Hemos de entender que hay servicios que no se deben mirar como base de rendimiento económico para el Estado, sino por el valor moral que reportan o las funciones sociales que desarrollan. Añadido esitaría que, porque la criminalidad es menor en Laredo y sus contornos, y los pleitos y causas escasean—seguramente por tener sus moradores un concepto más perfecto de educación ciudadana—, se le vaya a despojar de lo que todo pueblo civilizado de su población tiene derecho a poseer!

Este pueblo de brillante historia no merece que se le condene a la angustiosa situación económica que fatalmente e irremediablemente sobrevendría, con la supresión de su Juzgado. Porque, como secuela de esta supresión, vendría la del Registro de la Propiedad, el personal de la cárcel y la disminución del ya muy reducido número de Guardias Civiles. Ello causaría enormes perjuicios a la economía de dicho pueblo, el cual, como ya dejamos dicho, vendría a convertirse en una simple aldea de más o menos habitantes. No es posible que su brillante Gobierno, libre de caciquismos y granjerías personales, lleve a cabo una obra que conduciría a una muerte lenta al más histórico de los pueblos montañeses, y esperamos confiadamente en que su Excelencia habrá de servirnos de ángel tutelar en esta petición.

Otro tanto esperamos en lo relacionado con el puerto. Es de imprescindible necesidad para los laredanos que se haga uno que no esté expuesto a encenagarse como ha ocurrido con los anteriores. Desde hace mucho años se viene clamando por la construcción de un nuevo puerto en Laredo. Pero atentos los antiguos políticos al afianzamiento de su posición política más que al cumplimiento de la misión que representaban, fueron dejando en el mayor abandono todo aquello que podía ser fuente de riqueza y estímulo a la laboriosidad. Los clamores del pueblo de Laredo se perdían en el vacío, y hemos tenido que presenciar a través de los años como el puerto laredano ha ido enormes masas de arena que, dentro de muy poco tiempo, le convertirán irremisiblemente en una dársena inútil lenta pero seguramente llenándose de til. Laredo ha vivido toda su vida de la pesca y sus productos conserveros tienen justa fama en los mercados internacionales por su esmerada y selecta presentación. Si con las dificultades del llamado puerto que ahora poseemos hemos logrado semejante triunfo, cuánto más grande no sería éste si contásemos con un verdadero puerto con facilidades para los embarques de sus productos pesqueros y recibo de material?

Hay otra consideración muy importante que aconseja la construcción de un nuevo puerto en Laredo. De todos es conocido lo peligroso que es el mar Cantábrico. Formidables galernas surgen de improviso obligando a los esforzados marineros a retirarse a sus respectivos puertos con la mayor celeridad. Aquellos que afortunadamente cuentan con un puerto abrigado, pueden efectuar su retirada con relativa facilidad. Desgraciadamente los marinos laredanos no cuentan con un puerto semejante y, por consiguiente, su tributo a la muerte es mucho mayor y más frecuente que el de sus camaradas más afortunados de los otros puertos te el progresivo desarrollo de dicha bañados por el mar Cantábrico. Estas anormales condiciones del puerto de Laredo han retrasado enormemente villa, haciendo que entusiastas armadores de la misma hayan preferido retirarse del negocio antes de afrontar el riesgo de verse sumidos en la miseria al ver sus embarcaciones estrellarse contra los acantilados y arrecifes de la costa, en cualquier día de tormenta, debido a las deficiencias del puerto. Aunque no fuera, pues, nada más que por sentimiento de humanidad, debiera Laredo, pueblo digno de mejor suerte, gozar de las ventajas de un puerto más abrigado del que ahora tiene.

Nunca en mejor oportunidad que la actual pudiera efectuarse el acto de justicia que todo Laredo reclama. Su Gobierno acaba de conceder cantidades respetables para mejoras de distintos puertos y estimamos que estaría en su punto completar el cuadro con la asignación adecuada para la construcción del de Laredo, cuyos estudios y planos nos parece que se hallan realizados. Un timbre de gloria más, agregado a los muchos que ya tiene su Excelencia, sería el decretar las solicitudes aludidas, por lo que habría de recibir en cambio la gratitud y bendición de un pueblo noble y leal.

Desde la otra vida, también, os habría de sonreir y aprobar tal resolución vuestro tío don Fernando, al recordar que en esa, hoy conculcada villa de Laredo, hubo de pasar parte de su convalecencia al caer herido como un héroe en los campos navarros, a las puertas de Estella, cuyo título, bien ganado, luce hoy con tanta dignidad como grandeza vuestra elegida y popular personalidad.

Con la mayor de las consideraciones, recibid los respetos más sinceros de los que os desean el goce de largos años de Gobierno para bien y prosperidad de España.

Habana, septiembre 15 de 1927.

Anacleto Ruiz, E. S. Crespo, Alfredo Arriaga Treto, Francisco Basoa Marsella, Gerardo Escalante, Pablo L. Albo, Pedro Gutiérrez Solar, Leocadio Piedra, Miguel Losa, José Manuel Carrera, Angel Hoyo Nazabal, Severiano Hoyo Nazabal, Ernesto Gutiérrez, José Revilla, Santiago del Río y siguen las firmas.

TAMPA

Noticias y Comentarios. - Por Raul F. Roces

POBLACION E IMPORTANCIA DE TAMPA. — LOS LATINOS Y SUS DESCENDIENTES DAN UN APORTE INSIGNIFICANTE A LAS CARCELES DE LA CIUDAD Y DEL CONDADO. — OTRAS NOTICIAS PERSONALES

Al quedar vacante el cargo de corresponsal del DIARIO DE LA MARINA en esta ciudad, a causa del viaje de quien lo desempeñó hasta hace poco, mi querido amigo Francisco J. Sousa, actualmente en Oviedo, se me encomienda la labor de recoger las noticias, o adelantarlas, de cuanto suceda o resulte en la localidad y que merezca conocerse por todos.

La tarea me es grata. Satisface emprender un trabajo que se estima útil y este de enviar noticias presta un noble servicio muy efectivo en este caso para los muchos millares de personas emigradas aquí y sus familiares de Cuba. Las acciones de los nuestros serán, generalmente, los temas de estas informaciones y comentarios.

Sabemos y con seguridad no se escapa al conocimiento de nadie, que Tampa es una población importante por el número de sus vecinos, por su movimiento comercial y por su progreso patente y a la vista en todos los órdenes de la vida civilizada. Se conoce la última estadística de Frank Parker Stockbridge, de Jacksonville, cuyos datos llevan la sanción del gobernador Martin, en donde se reconoce a Tampa como la primera ciudad del Estado; pero para nosotros es algo más que todo eso. Su enorme distrito de Ibor y la ciudad de West Tampa, hoy incorporada a la gran comuna, con asiento a una de las más numerosas colonias latinas de los Estados Unidos y están enclavadas en estas barriadas las grandes fábricas de tabacos, al calor de las cuales tomó vida, adquirió fama y creció y sigue creciendo la población. Otras industrias contribuyen actualmente a la riqueza y prosperidad general, pero ninguna en un porcentaje tan enorme como las manufacturas de la rica hoja. Sin ésta, probable, seguramente, Tampa sería un pueblecito igual a otros muchos miles que existen en Florida y que apenas figuran en el mapa general de la nación. Baste decir que en 1870 la población la componían unos quinientos pescadores medio nómadas que erraban por estas costas y lo prueba el hecho de que cinco años después había mermado, en vez de crecer, ese número exiguo de moradores. Desde 1885 hacia acá, con la implantación de las primeras fábricas (la de Martínez Ibor y la de Haya), empezó el aumento con la inmigración de cubanos y españoles, elemento laborioso que después ha cooperado con su conducta laboriosa y tranquila a las posteriores y muy eficientes actividades que en otros órdenes han desarrollado los nativos hasta llegar, a pasos gigantescos, a la cifra de 162,000 habitantes, cifra que tomamos de la última información de diciembre.

La población latina, mal contada, suma unas veinticinco mil personas y conservan en lo posible sus tradiciones y costumbres de origen, modificadas, desde luégo, pero levemente, al contacto con la gente del país muy propicias a las corrientes nuevas de la civilización. Los hijos de españoles y cubanos hablan el idioma hogareño aunque se ilustran, como es lógico, utilizando la lengua oficial, única que se emplea en las grandes escuelas públicas que se levantan majestuosas entre los mejores y más espléndidos edificios de cada barrio. Esa descendencia nuestra, con el tiempo, tras otra generación, olvidará nuestra habla o perderá de ella la familiaridad con que hoy le enlaza a los suyos, pero serán americanos que guardarán gratitud hacia los padres que supieron no torcer con prejuicios patrióticos su porvenir y serán hombres que llevarán con orgullo justificado y propagarán por todo el país sus apellidos y su origen. Orgullo de descender de hombres que, por su trabajo levantaron una ciudad nueva y contribuyeron, con su virtud y orden, al progreso común, creando familias, sin egoismos ni más cálculos ni ambiciones que el de la vida tranquila y honesta. Ellos sabrán mañana que sus ascendientes están dando ahora un aporte insignificante a las cárceles de la ciudad y del condado. Sabrán que han dado más profesionales que ladrones. Y ello es además de un record, un gran honor.

Todos los nuestros, con raras excepciones, viven en o de la industria. Todos, cubanos y españoles, tienen familiares, amigos o intereses en Cuba. Para unos y para otros, para los que aquí trabajan recordando a los suyos de Cuba, como para éstos que, desde allá, —madres, padres, hermanos o amigos — se acuerdan de los que laboran en este rincón próspero de la Florida, estas crónicas pueden ser nexo constante.

Hay una gran familia, especie de institución gremial que se rige por una ley fatalista, atávica, que se llama "gente del tabaco", compuesta de muchos millares de familias naurales que están divididas, por la emigración, entre Cuba y Tampa. Para esa gran familia tan compenetrada, uniformes en modalidades típicas y en sufrimientos similares, cuyos destinos marchan parejos a la marcha de la industria tabacalera en las dos localidades, van destinadas estas líneas de salutación y las próximas.

Reciban todos, en las personas de los señores cónsules latinos de Tampa, amigos nuestros, y en la de los presidentes de sociedades, gremios y otras instituciones, nuestros más fervientes votos por la mejor ventura durante el año que empieza.

NOTAS PERSONALES

Manuel Aenlle. Se encuentra restablecido, pues ya salió hoy de su morada, el señor Manuel Aenlle, hombre de negocios y agente del DIARIO DE LA MARINA, persona estimadísima en la localidad. Padeció una fuerte afección hepática y pudo recobrar pronto la salud gracias a los cuidados especiales que tuvo con él el doctor Argüelles. Aenlle se propone desarrollar una gran campaña este año, por una mayor circulación del DIARIO, habida cuenta del buen trabajo y la prosperidad que se espera en 1928.

Miguel Barceló. La esposa de este conocido caballero, farmacéutico que ejerce su profesión junto al doctor Franco, ha sufrido ayer una operación quirúrgica en la clínica El Bien Público. Los esposos Barceló pasarán el día de Pascuas por el irreparable trance de perder una hijita, Elena, de dos años. Nuestra condolencia y los más sinceros votos por el total restablecimiento de la enferma.

Julia Núñez. Esta distinguida dama ha sido operada ayer, en la misma clínica, por un eminente especualquier noticia se dirijan a la corresponsalía, Sánchez St. 3005, o al cialista de garganta, nariz y oidos. Su estado es satisfactorio y no ofrece ningún peligro.

Aviso: Suplicamos a los secretarios de sociedades y gremios, así como a los particulares, que para agente señor Aenlle.

CAMAGUEYANAS

LO SENTIMOS

Guardando cama.

Así se encuentra desde hace algunos días el respetable caballero don Jorge de la Torre, padre de nuestro apreciable amigo doctor Jorge de la Torre Arredondo, Abogado Consultor del Gobierno Provincial.

Lamentamos el delicado estaro de salud del estimado enfermo y hacemos votos porque cuanto antes recupere la salud pérdida.

NOS ALEGRAMOS

En vías de restablecimiento.

Después de repentina dolencia, que alarmó a sus familiares por ofrecer cuidado, se encuentra ya fuera de peligro la distinguida dama Angela María Rincón de Silva.

Con gusto consignamos la agradable noticia, por ser la señora de Silva generalmente querida.

Enhorabuena.

UNA GRADUADA MAS

De piano y solfeo.

En los recientes exámenes verificados en el Conservatorio Peyrellade, obtuvo la alta calificación de sobresaliente Arminda González Hernández, señorita muy simpática, que siempre fué una alumna estudiosa y aprovechada.

Al felicitar a la nueva profesora, felicito también a sus apreciables padres, señora Isabel Hernández de González y señor Mariano González Ballagas.

Los que experimentan justa alegría por el triunfo de su querida hija.

WELLCOME

Entre nosotros.

Después de prolongada temporada en la Capital de la República están de nuevo aquí, la joven y elegante señora Mercedes Loret de Mola y sus graciosas hijas Elsa y Beba.

A las que envío mi saludo de bienvenida.

PROCEDENTES DE SANTIAGO

Ayer y en el tren de la tarde regresaron de laa Capital de Oriente, donde pasaron agradables días, la señora Celina Ponce viuda de Arteaga, su interesante hija Celinita, la encantadora "Jeune-fille" Clarita Alvarez y el hermano de ésta doctor Carlitos Alvarez Alvarez.

Reciban mi saludo.

RECIBO COPIO

Fina y elegante tarjeta bautismal.

Es la que ha llegado a mis manos en la mañana de hoy.

Una vez abierta pude leer en ella la siguiente inscripción:

"El Niño Manuel Ramón Antonio del Corazón de Jesús nació en Camagüey el día 13 de Septiembre de 1927.

Fué bautizado el día primero de Enero de 1928, en la Santa Iglesia Catedral.

Padres: Isabel H. Rodríguez y Manuel L. Bretón Pichardo.

Padrinos: María Pichardo González y Manuel Bretón Fajardo."

Formularé aquí mis votos para el nuevo cristiano.

Que tenga muchos años de vida Nelín.

Son los deseos del cronista.

EL CERTAMEN DE "LA REGION"

BERTHA LORET DE MOLA

Es la que ha ocupado el primer lugar en el quinto escrutinio celebrado ayer a las dos de la tarde en la oficina de nuestro primer teatro. Con señaladas muestras de regocijo vimos todos el triunfo de Bertha.

Interesante señorita de generales simpatías y una de las más distinguidas en esta sociedad.

Ahora ofreceré el resultado de este quinto escrutinio para conocimiento general de los consecuentes lectores.

Bertha Loret de Mola, 1301 votos; Faustina Cabana M., 1209 votos; Isabel E. Domínguez, 1112; María Adela Carrasco, 1081; Hortensia Rodríguez S., 986; Ana Gloria Garciarena, 6386 Bebita Camacho M., 546; Fina Rivera R., 503; Estela Rodríguez F., 369; Alicia González Comas, 304; Carmen Rodríguez C., 277; María L. Duque E., 225; Carmen C. Delmonte, 222; Georgina Pupo, 209; María Pita J., 196; Cuquita de Para, 167; Aida Castro, 156; Conchita Gilabert, 120; Minina González C. 91; Carmela López H., 62.

Mario R. SILVA

Enero 8.

DE AGUADA DE PASAJEROS

ASAMBLEA DE COLONOS

El próximo día ocho tendrá efecto en esta localidad una Asamblea de colonos del Término, convocados por la Junta Directiva de la Asociación, para disponerse a la defensa de sus intereses. En ese sentido ha circulado profusamente por la población un manifiesto suscrito por los directivos de dicha entidad agrícola, invitando a concurrir a dicho acto y exponiendo los propósitos que la misma desea llevar a efecto.

He aquí la Directiva:

Saturnino Sánchez, Presidente; Eladio Sotolongo, Vicepresidente; Romualdo Ramos, Secretario; Domingo Astiasarán, Vicesecretario; José Goldarás, Tesorero; Jesús Cresso, Vicetesorero; Vocales: Eladio Almeida, Fernando Valle, Aurelio Martínez, Gregorio Hernández, Ramón Díaz, José Rodríguez y doctor José López y Castro.

La asamblea promete verse muy concurrida.

El Corresponsal.

DE SOLA

DE VIAJE

Salió para Holguín el distinguido matrimonio Herrera Lascana, acompañado de sus graciosas hijos, con el fin de pasar las Pascuas junto a sus familiares.

Con su distinguida familia salió también para Morón mi buen amigo Armando Ramán. Allí permanecerán unos días al lado de sus familiares.

B. Prada RODRIGUEZ.
CORRESPONSAL

Enero 2.

VAPORES DE TRAVESIA

A INGLATERRA DIRECTO EN 14 DIAS

M S "RIO PANUCO"

Saldrá de la Habana para Plymouth y Bremen, sobre el día 6 de enero.

CUBA A MEXICO

M S "RIO BRAVO"

Saldrá de la Habana para Veracruz, Tampico y Galveston, sobre el día 18 de Enero.

LYKES BROS. STEAMSHIP AGENCY, S. A.

Agentes Generales en Cuba

LONJA Nos. 404-408. Teléfono M-6955

"COMPAÑIA DEL PACIFICO"
MALA REAL INGLESA

El lujoso trasatlántico de 25.500 toneladas de desplazamiento.

"OROYA"

Espléndidos camarotes en primera clase. Excelente cámara de segunda clase y comodidadas modernas en cámara de tercera clase.

SALDRA FIJAMENTE el día 18 de Enero al mediodía para

VIGO, LA CORUÑA, SANTANDER, LA PALLICE, ROCHELLE y LIVERPOOL

GRAN ESTABILIDAD, COMODIDAD, CONFORT, RAPIDEZ, SEGURIDAD

PROXIMAS SALIDAS para ESPAÑA, FRANCIA e INGLATERRA.

Vapor OROYA, el 18 de Enero.
Vapor ORCOMA, el 1 de Febrero.
Vapor ORITA, el 15 de Febrero.
Vapor ORDUÑA, el 10 de Marzo.
Vapor OROPESA, el 21 de Marzo.
Vapor ORBITA, el 3 de Abril.
Vapor OROYA, el 18 de Abril.
Vapor ORCOMA, el 29 de Abril.

Para COLON, puertos de PERU y de CHILE y por el ferrocarril Trasandino a Buenos Aires.

Vapor ESSEQUIBO, el 30 de Enero.
Vapor OROPESA, el 5 de Febrero.
Vapor ORBITA, el 19 de Febrero.

Para NEW YORK.

Salidas mensuales por los lujosos trasatlánticos EBRO y ESSEQUIBO. Servicio regular para carga y pasaje, con trasbordo en Colón a puertos de Colombia, Ecuador, Costa Rica y Nicaragua, Honduras, Salvador y Guatemala.

DUSSAQ Co. Lt.

Oficios 30. Teléfono A 6540.

A-7218.

DESDE MINAS

SOCIEDAD "MAXIMO GOMEZ"

Recientemente ha quedado instituída en el vecino pueblo de Arcungo una sociedad de Instrucción y Recreo, denominada "Máximo Gómez" la cual sociedad que dicho sea era evidentemente una necesidad sentida, nace con muy buenos auspicios y al calor de un grupo le personas cultas y patriotas que sabrán regir con aciertos los destinos de la misma.

También se ha inaugurado conjuntamente una Biblioteca Pública y ésta como aquélla tiene todas nuestras simpatías y apiansos, pues tiende a fomentar la cultura de aquél pueblo que es en síntesis lo que se proponen sus felices organizadores.

Todas las asociaciones y obras de interés colectivo necesitan para su auge y progreso la cooperación también colectiva; en razón a ésto, y poniendo a contribución nuestra humilde péñola hacemos un llamamiento a las personas amantes del progreso cultural a que contribuyan a proveer de buenas y edificantes obras, la citada Biblioteca. Deseamos larga y brillante existentencia a la nueva sociedad "Máximo Gómez", y felicitamos a los miembros componentes de su directiva.

NEMESIO CANO

Hemos recibido un magnífico Cromo-almanaque para el año actual obsequio de la casa "La Paloma" propiedad de nuestro estimado amigo Nemesio Cano uno re los más fuertes comerciantes de esta plaza y antiguo suscriptor del DIARIO por quien siente merecida simpatía.

Al dar las gracias al amigo Cano por su delicadeza, nos complacemos en haber llegar a él y a su distinguida familia nuestros mejores deseos en el nuevo año.

Maria Teresa MARRERO

VAPORES DE TRAVESIA

LINEA HOLANDESA AMERICANA

El magnífico trasatlántico holandés de 17.000 toneladas:

"LEERDAM"

Saldrá fijamente el 11 de Enero.

VIGO, CORUÑA, BOULOGNE-SUR-MER Y ROTTERDAM

Próximas salidas para dichos puertos:

Vapor LEERDAM, 11 de Enero, 1928.
Vapor SPAARNDAM, 1 de Febrero, 1928.
Vapor EDAM, 22 de Febrero, 1928.
Vapor MAASDAM, 14 de Marzo, 1928.
Vapor LEERDAM, 4 de Abril, 1928.

VERACRUZ Y TAMPICO

Vapor SPAARNDAM, 31 de Diciembre.
Vapor EDAM, 21 de Enero, 1928.
Vapor MAASDAM, 11 de Febrero, 1928.
Vapor LEERDAM, 3 de Marzo, 1928.

Admiten pasajeros de primera clase y de Tercera Ordinaria reuniendo todos ellos comodidades especiales para los pasajeros de Tercera Clase.

Amplias cubiertas con toldos, camarotes numerados para dos, cuatro y seis personas. Comedor con asientos individuales.

PRECIOS DE PASAJE REDUCIDOS
EXCELENTE COMIDA A LA ESPAÑOLA

LINEA de NEW YORK A PLYMOUTH BOULOGNE-SUR-MER Y ROTTERDAM

En esta Agencia se expiden pasajes por esta línea, por los lujosos y rápidos trasatlánticos holandeses ROTTERDAM, NEW AMSTERDAM, VOLENDAM, VEENDAM, NOORDAM y RYNDAM.

Para más informes, dirigirse a:

R. DUSSAQ S. en C.

OFICIOS, 22, 24 y 26. Teléfonos: A-5639 y M-5640. Apartado 1617

Habana.

A NUEVA YORK

POR LOS RAPIDOS VAPORES DE LA

"WARD LINE"

"ORIZABA" "SIBONEY" Y "MEXICO"

SALIDAS: JUEVES Y SABADOS.

EL NUEVO LUJOSO VAPOR **"HAVANA"** ENTRARA EN SERVICIO EN LA PRIMERA QUINCENA DE FEBRERO.

SERVICIO FRECUENTE A PUERTOS DEL GOLFO MEXICANO POR EL VAPOR

"MONTERREY"

OFICINAS DE PASAJES. **DUDLEY THOMAS. OFICINA GENERAL**

Prado número 118. Agente General Desamparados y
Telfono A-6154. Compostela.

VAPORES CORREOS

DE LA

COMPAÑIA TRASATLANTICA ESPAÑOLA

SERVICIOS REGULARES CADA 22 DIAS

DE

PASAJE, CARGA Y CORRESPONDENCIA

LINEA RAPIDA PARA NEW YORK Y NORTE DE ESPAÑA

El rápido vapor ALFONSO XIII, Capitán Aracino, saldrá para NEW YORK, CORUÑA, GIJON, SANTANDER y BILBAO el día 17 de Diciembre de 1927.

El rápido vapor CRISTOBAL COLON, Capitán Pano, saldrá para iguales puertos el 8 de Enero de 1928.

LINEA RAPIDA A MEXICO, 48 HORAS DE VIAJE.

El vapor CRISTOBAL COLON, saldrá para Veracruz el día 1 de Enero 1928.

El vapor ALFONSO XIII, saldrá para igual destino el 23 de Enero de 1928.

Los pasajeros de tercera clase ordinaria de estos vapores son servidos en amplio comedor provisto de sillas giratorias y ventiladores por camareros. Excelentes menús y vinos españoles.

LINEA NEW YORK, CADIZ Y BARCELONA

El vapor ANTONIO LOPEZ, Capitán Muslera, saldrá para NEW YORK, CADIZ y BARCELONA, sobre el día 1 de Enero de 1928.

El vapor MONTEVIDEO, Capitán Cervera, saldrá para iguales destinos sobre el día 23 de Enero de 1928.

Todos estos vapores atracan a los Muelles de la Port of Havana Docks Co.

Para más informes: MANUEL OTADUY.—Agente General.

Bajos de la Lonja—Teléfonos A-6588 y A-7900.—Habana, Apartado 707

P 1745 Ind. 1 Agt.

VAPORES DE TRAVESIA

COMPAGNIE GENERALE TRASATLANTIQUE

VAPORES CORREOS FRANCESES

BAJO CONTRATO POSTAL CON EL GOBIERNO FRANCES

TODOS LOS VAPORES DE ESTA COMPAÑIA ATRACAN A LOS MUELLES DE SAN FRANCISCO O MACHINA, PARA EFECTUAR EL EMBARQUE Y DESEMBARQUE DE PASAJEROS, EQUIPAJES Y MERCANCIAS

PROXIMAS SALIDAS

Para VERACRUZ:

Vapor correo francés "CUBA" saldrá el 3 de Enero de 1928.
" " " "LAFAYETTE", saldrá el 3 de Febrero.
" " " "ESPAGNE", saldrá el 4 de Marzo.
" " " "CUBA" saldrá el 3 de Abril.

Para CORUÑA, SANTANDER y SAINT NAZAIRE:

Vapor correo francés "Cuba", saldrá el 15 de Enero a las doce del día.

NOTA.—El equipaje de bodega y camarote se recibirá en el muelle de San Francisco o Machina, en donde estará atracado el vapor, solamente el día 14 de Enero, de 8 a 10 de la mañana y de 1 a 4 de la tarde. El equipaje de mano o bultos pequeños los podrán llevar los señores pasajeros al momento del embarque el día 15 de Enero de 8 a 10 de la mañana.

Vapor correo francés "LAFAYETTE" saldrá el 15 de Febrero.
" " " "ESPAGNE", saldrá el 17 de Marzo.

Para CORUÑA, GIJON, SANTANDER y SAINT NAZAIRE:

Vapor correo francés "CUBA" saldrá el 15 de Abril de 1928.
" " " "LAFAYETTE", saldrá el 15 de Mayo.
" " " "CUBA", saldrá el 15 de Junio.
" " " "ESPAGNE", saldrá el 15 de Julio.

Para VIGO, CAIRUÑA, SANTANDER y SAINT NAZAIRE del vapor correo francés "LAFAYETTE", que vendrá únicamente a la Habana

Vapor correo francés "ESPAGNE", saldrá el 30 de Mayo de 1928.

VIAJE EXTRAORDINARIO

para salir directamente de este puerto para:

VIGO, CORUÑA, SANTANDER y SAINT NAZAIRE, el día 30 de Junio de 1928, a las doce del día.

SESIONES DE CINEMATOGRAFO DIARIAS EN LOS VAPORES DE ESTA COMPAÑIA SEGUN CONTRATO CON LA CASA "PATHE"

IMPORTANTE

Buena comida a la española. Camareros y cocineros españoles.

LINEA DE NEW YORK AL HAVRE, PLYMOUTH y BURDEOS

En esta Agencia se expiden pasajes por esta línea por los lujosos y rápidos trasatlánticos franceses "ILE DE FRANCE", "PARIS", "FRANCE", "SUFFREN" "DE GRASSE", "ROCHAMBEAU", ETC. ETC.

Para más informes, dirigirse a:

ERNEST GAYE
O'REILLY No. 9. APARTADO 1090. TELEFONO A-1475.
HABANA

E 1760 In dí ag.

"EMPRESA NAVIERA DE CUBA, S. A."

SAN PEDRO NUM. 6.—HABANA

APARTADO NUMERO 1641

Dirección Telegráfica:

"Emprenave"

CLAVES EN USO

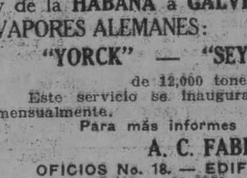

TELEFONOS:

A-5315 Información General. — A. B. C. 4a. y 5a. Edición.
A-4730 Depto. de Tráfico.
A-6236 Pasajes y Fletes.
A-3966 Almacén. — Western Union.
M-5293 1er. Espigón de Paula.
A-5634 2do. Espigón de Paula. — Watkins and Apendix.

VAPORES EN SERVICIO.

Santiago de Cuba, Gibara, Habana, Baracoa, Las Villas, Guantánamo, Julián Alonso, Antolín del Collado, La Fé, Caibarién, Rápido, Cienfuegos, Manzanillo, Joaquín Godoy, Eusebio Coterillo, Jamaica, Cayo Cristo y Cayo Mambí.

PUERTOS DE ESCALA

COSTA NORTE

Caibarién, Nuevitas, Puerto Tarafa, Manatí, (Victoria de las Tunas), Puerto Padre, Chaparra, Gibara, (Holguín, Velasco y Bocas); Vita, Banes, Mayarí, Antilla Preston, Sagua de Tánamo, Baracoa, Guantánamo y Santiago de Cuba.

COSTA SUR

Cienfuegos, Casilda, Tunas de Zaza, Santa Cruz del Sur, Manopla, Guayabal, Manzanillo, Campechuela, Media Luna, Niquero, Ensenada de Mora y Santiago de Cuba.

COSTA NORTE DE VUELTA ABAJO

Bahía Honda, Río Blanco, Barracos, Puerto Esperanza, Mal as Aguas, Santa Lucía, Río del Medio, Dimas, Arroyos de Manuel y La Fé.

PUERTO RICO

San Juan, Ponce, Mayagüez y Aguadilla.

REPUBLICA DOMINICANA

Santo Domingo, San Pedro de Macoris y Puerto Rico.

HAITI

Haiti (Aux-Cayes y Port Au Prince.

JAMAICA

Kingston.

E 1750 ind. 1 Agt.

Norddeutscher Lloyd Bremen

LLOYD NORTE ALEMAN

Nuevo **Servicio de Pasaje de la HABANA a VIGO, GIJON, BOULOGNE, S MER y BREMEN** y de la **HABANA a GALVESTON,** por los cómodos y hermosos VAPORES ALEMANES:

"YORCK" — "SEYDLITZ" — "DERFFLINGER"

de 12,000 toneladas de desplazamiento.

Este servicio se inaugurará en el mes de Marzo y continuará mensualmente.

Para más informes dirigirse a sus Consignatarios:

A. C. FABRICIUS y Co., S. en C.

OFICIOS No. 18. — EDIFICIO CASTELEIRO. — DEPTO. 606.
Teléfono M-8082. — P. O. Box 1986. — Habana.

19438 6 d.alt. 13

VIAJE DE LUJO

El soberbio vapor excursionista de 35,000 toneladas

"CAP POLONIO"

(De la línea "Hamburgo-Suramericana" de Hamburgo)

Saldrá de LA HABANA para NEW YORK el día 12 DE FEBRERO a las 9 de la noche.

Admite pasajeros de Primera Clase solamente al precio de $125 en adelante.

De NEW YORK seguirá viaje el día 27 de Febrero

para el BRASIL y ARGENTINA haciendo escalas en route en

Kingston (Jamaica)
Port au Prince (Haiti)
San Juan (Puerto Rico)
St. Thomas (Virgin Islands)
Barbados y Port of Spain.

Para informes y reservaciones de pasaje a:

LUIS CLASING

Sucesor de Heilbut & Clasing

Obrapía No. 24. — Apartado No. 729. — Teléfono A-4878. — Habana.

11238 6 d alt. 11

SUSCRIBASE AL "DIARIO DE LA MARINA"

10 CENTAVOS
DE 7 A. M. A 4 P. M.; Y DE 4 A 10 P. M.
15 CENTAVOS

SOLICITUDES DE TRABAJO: DIEZ CENTAVOS
DEPARTAMENTO DE ANUNCIOS CLASIFICADOS

10 CENTAVOS
DE 7 A. M. A 4 P. M.; Y DE 4 A 10 P. M.
15 CENTAVOS

M.E.C.D. 2016

MISCELANEA

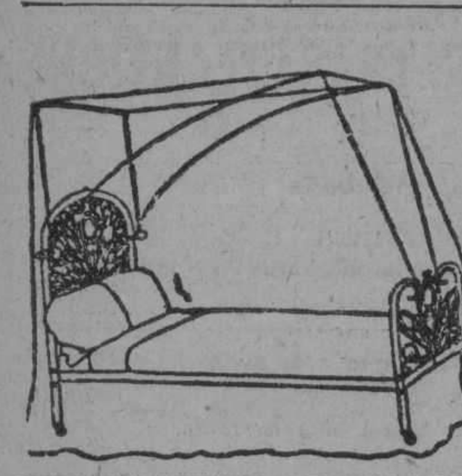

DEPARTAMENTO DE COLCHONETAS, COLCHONES, COJINES ETC.

Nuestro Departamento de colchones, colchonetas, alfombras, mosquiteros, cojines, etc., etc., presenta el surtido más completo de estos artículos.

Colchones y colchonetas en todos los tamaños y calidades desde $1.80, cojines de seda desde $4.00, cestos de mimbre desde $4.00.

Mosquiteros para cama de una persona desde $2.00.

Mosquiteros con su aparato, a $6.50.

Colchones y colchonetas para niños en todas las calidades y precios.

Mosquiteros desde $1.50.

También hemos recibido cojines de piel, en formas y colores variados, muy de moda para adorno y para automóvil, gabinetes y oficinas.

Edredones de seda en colores enteros y floreados.

Todos estos artículos pueden verse en el mismo departamento de colchones, colchonetas, etc.

EL ENCANTO

E 1863 Ind 1 ag.

DE TODAS MARCAS
PRECIOS REDUCIDOS
PICHEL Y CIA. AGUACATE 50.
"EL PEDAL"

Accesorios y toda clase de reparaciones en bicicletas, velocípedos y fáquinas de coser. Teléfono A-3780. E 30 9 En.

DINERO

Lo damos sobre joyas y objetos de valor. La casa que menos interés cobra.

MUEBLES

Tenemos variado surtido. No compre sin ver esta casa. El precio lo pone el cliente.

JOYAS

De ocasión, variado surtido.

"LA PERLA"

Animas 84, casi esquina a Galiano.
59874 11 En.

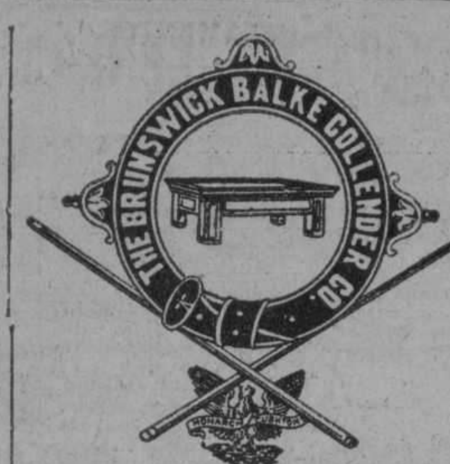

Surtido completo de los afamados BILLARES marca "BRUNSWICK".
Hacemos ventas a plazos.
Toda clase de accesorios para billar. Reparaciones. Pida catálogos y precios.
Julio de Cárdenas (Progreso) números 15 y 17. Habana.
Hartmann Baja 2. Teléfono A-6973. Santiago de Cuba.
E 47 ind 1 E.

LA FAMOSA NIAGARA

Usada por la Policía Nacional, gran existencia en tamaños de niños para regalos de Navidad con precios rebajados.
Pida informes y catálogos
F. Navas y Co.
Trocadero No. 38. Habana. Tel. A-5068.
E 2811 10 En.

¡¡NO SE ASUSTE LA TISIS SE CURA!!

Ahogo, Asma y Gripe con el Preparado Jorge, con vegetales cubanos, Industria Nacional. Muestras gratis, Laboratorio Dra. Margarita Dauden, Calzada de Jesús del Monte número 114, los Sábados. Farmacia Egido 57, los Lunes. Cuatro cucharadas, lleven envases. Pomo un peso.
60339 9 En.

DIRECTORIO PROFESIONAL

ABOGADOS Y NOTARIOS

FELIPE RIVERO Y ALONSO

Abogado y Notario

Aguiar, 73.

Dptos. 710-11-12. Telf. M-1472.

E 1776 ind 1 ag.

Dr. Elio Roselló y Montaño

ABOGADO Y NOTARIO

Herencias, Divorcios, Asuntos hipotecarios, rapidez en el despacho de las escrituras con su legalización. Oficinas Empedrado 33. A-8502. E 1791 ind 1 ag.

DR. MANUEL ARANDA MUÑOZ
ABOGADO

Asuntos hipotecarios, herencias, toda clase de asuntos civiles. Mercaderes 9. Departamento A. Teléfono M-6173.

E 1779 ind 1 ag.

SAUL SAENZ DE CALAHORRA
ABOGADO
ANTONIO FERNANDEZ TOSCANO
PROCURADOR

Se hace cargo de toda clase de asuntos judiciales, tanto civiles como criminales y del cobro de cuentas atrasadas. Bufete Aguiar número 43, bajos, entre Empedrado y Tejadillo. E 1797 ind 1 ag.

Dr. LEONCIO G. ESPINOSA PEREZ
ABOGADO

Administraciones de bienes, Pensiones y jubilaciones, Marcas y Patentes, Accidentes de trabajo, Asuntos Civiles, Mercantiles, Criminales San Ignacio número 50, Tel. A-8130. E 1836 ind 12 ag.

SANATORIO "DR. PEREZ-VENTO"

Enfermedades nerviosas y mentales. Para Señoras, exclusivamente.
Calle Barreto número 62. Guanabacoa.
E 1776 Ind. 1 ag

JABON "AGULLO"

NECESITAMOS 10.000 PERSONAS
QUE QUIERAN SABER INGLES EN POCAS SEMANAS
GARANTIZAMOS MAGNIFICO RESULTADO. PIDA INFORMACION HOY. INSTITUTO UNIVERSAL (D. 56) 123 E. 36. St. NEW YORK, N. Y.
Ext. 223 ind. Fb.

PROFESIONALES

JOAQUIN FERNANDEZ DE VELASCO

ABOGADO Y NOTARIO

Asuntos judiciales, Civiles, Mercantiles e Hipotecarios. Teléfono A-3044. Tejadillo 11. Habana. E 1815 ind 1 ag.

EN 24 HORAS

Gestionamos Títulos de Chauffeur, inscribimos Nacimientos, Tramitamos Matrimonios, Cartas de Ciudadanía, Pasaportes Consulares, Declaratoria de Herederos, Marcas y Patentes, Licencia de Armas y de todas clases, en general Pensiones a Veteranos.

BUREAU INTERNATIONAL DE GESTIONES

Gestionamos toda clase de negocios, servicio rápido y garantizado.
Oficina: Ricla número 98. Departamento 210 (Antes Muralla-. Habana.
Letrado Consultor: doctor T. González Mora. Director General Luis M. Pérez R.
E-2639 11 dic.

DOCTORRES EN MEDICINA Y CIRUGIA

DR. FELIX PAGES

CIRUJANO DE LA QUINTA DE DEPENDIENTES
CIRUGIA EN GENERAL

Consultas: D, número 200, entre 21 y 23, Vedado. Lunes, Miércoles y Viernes, de 2 a 4. Teléfono F-4483.
E 1783 ind. 1 ag.

Dr. Manuel González Alvarez

CIRUJANO DE LA ASOCIACION DE DEPENDIENTES
CIRUGIA EN GENERAL

Consultas de 3 a 5, martes, jueves y sábados. Apodaca 3, altos, entre Cárdenas y Cienfuegos. Teléfono A-9102. Residencia particular: Calle 9 número 33, entre F y G, Vedado. Teléfono F-2441.
E 1792 ind. 1 ag

Cooperación Médica

San Rafael 153 entre San Francisco y Espada
Teléfono U-3802
Institución formada por Médicos Cirujanos y Especialistas.

Cirugía y medicina en general. Enfermedades de Señoras y Niños. Parteros y Comadronas. Enfermedades de los ojos. Garganta, Nariz y Oídos. Enfermedades de la piel, Corazón y Pulmones. Asma, Tuberculosis, Estómago e Intestinos. Enfermedades Nerviosas y Mentales.

CLINICA DE ENFERMEDADES VENEREAS Y VIAS URINARIAS.

Blenorragia. Impotencia. Debilidad sexual. Espermatorrea, Sífilis, enfermedades del Riñón y Vejiga.

TATUAJES. Manchas, verrugas y cicatrices se quitan por completo.

Inyecciones de todas clases. Médicos a domicilio.

LABORATORIO: Todas clases de análisis. Transfusiones de sangre con donantes seleccionados. RAYOS X. Ultra-violetas. Radium. Electricidad médica. Masajes.

CONSULTAS. $2.00
RECONOCIMIENTOS CON APARATOS. 4.00
VISITAS. 3.00

TRATAMIENTOS A PRECIOS ECONOMICOS.
HORAS DE CONSULTAS: de 9 a 11 a. m. de 1 a 5 p. m. y de 7 a 9 noche.
E 2059 ind. 6 Sp.

DR. GONZALO AROSTEGUI

Médico de la Casa de Beneficencia y Maternidad. Especialista en las enfermedades de los niños. Médicas y Quirúrgicas. Consultas de 12 a 2. G número 116, entre Línea y 13. Vedado. Telf. F 4233.
E 1775 Ind. 1 ag.

POLICLINICA INTERNACIONAL

Director: doctor David Cabarrocas, Lealtad 143, entre Salud y Dragones. Teléfono A-0544. Consultas especiales de 10 a. m. a 6 p. m. los sábados de 9 a 12 a. m. Para pobres primera atención médica, con motivo de una consulta reconocimiento, exámen de Rayos X, análisis parcial orina, incisión, acceso, inyección intravenosa de Neosalvarsán o cualquier otra inyección, cura corriente eléctrica masaje agua caliente, pulverización vapor, completamente gratis para pobres. Inyecciones especiales para Reumatismo, anemia, enfermedades de la piel, Sífilis, venéreas, fiebres en general. Tuberculosis, Cáncer, Enfermedad de señoras, Corazón, Riñones, Hígado, Estómago e Intestino, Sistema nervioso, análisis completo de orina y análisis exudado para venéreos, aplicaciones de aparatos de yeso, análisis sangre para sífilis, raspado uterino, Partos y Cirugía en general. Se regala medicina al pobre. Se dan horas especiales para consultas pagas.
E 1809 ind 1 ag.

Dr. JOSE A. TREMOLS
Médico
Dr. JOSE G. TREMOLS
Médico-Cirujano
CONSULADO 128
De 2 a 4 tarde y de 8 a 9 noche
E 2063 ind 6 sp.

Dres. GORDILLO Y JUSTIZ

Ofrecen a usted su gabinete de consultas médicas en la calle Enrique Villuencas 115 1|2 (Concordia). Teléfono A-8833. Horas de Consultas de 1 a 4 p. m. Gratis.
E 32 2 Fb.

ANALISIS DE ORINA

Completo dos pesos. Prado 62, esquina a Colón. Lbaoratorio Clínico Químico del doctor Ricardo Albadalejo. Telf. A 3344.
E 1788 Ind. 1 ag.

DR. GONZALO PEDROSO

CIRUJANO DEL HOSPITAL MUNICIPAL DE EMERGENCIAS

Especialista en vías urinarias y enfermedades venéreas. Cistocopia y Cateterismo de los uréteres. Cirugía de vías urinarias. Consultas de 10 a 13 y de 3 a 5 p. m. en la calle de Avenida de la República 254. E 1728 ind. 1 ag.

CLINICA DE ENFERMEDADES VENEREAS

PROGRESO 14, altos, entre Aguacate y Compostela
HABANA
RECONOCIMIENTO GRATIS
CURACION RAPIDA Y GARANTIZADA DE ENFERMEDADES SECRETAS
PRECIOS MODICOS
FACILIDADES DE PAGO
E 1888 ind 12 ag.

DR. J. LYON

De la Facultad de París. Especialidad en la curación radical de las hemorroides sin operación. Consultas de 1 a 3 p. m. diarias. Calle 17 número 451, entre 8 y 10, Vedado.
E 1812 ind. 1 ag.

PROFESIONALES

Dr. J. A. Hernández Ibáñez

CIRUJANO UROLOGO DE LA ASOCIACION DE DEPENDIENTES
ENFERMEDADES VENEREAS, VIAS URINARIAS, ENDOSCOPIA Y CIRUGIA DE LAS VIAS URINARIAS

Después de su regreso de los Estados Unidos, ha reanudado sus consultas.

Domicilio: G y 19, Vedado. Telf. F 6716. CONSULTAS: Neptuno número 78, esquina a Manrique. De 11 a. m. a 1 p. m., y de 3 a 6 p. m. Teléfono A 5469. Habana.
E-1804 Ind. 1 ag.

DOCTOR ELPIDIO STINCER

Cirujano de la Quinta Covadonga, Catedrático de la Universidad de la Habana. M número 4, Vedado. Teléfono F-2213. De regreso de su viaje a Europa y Estados Unidos, reanuda sus consultas los Martes, Jueves y Sábados, de 2 a 4 p. m. Cirugía General. E 2380 ind 15 oct.

Dr. Alberto S. de Bustamante

Profesor de Obstetricia, por oposición. Especialidad partes y enfermedades de señoras. Consultas los lunes y viernes de 1 a 3. Clínica Bustamante-Núñez. Teléfono F-3057. Domicilio 15, entre J y K. Vedado. Teléfono F-1862.
E 1777 ind 1 ag.

CLINICA BUSTAMANTE

J y 11, Vedado. Cirugía general y especial. Partos, Rayos X y Laboratorio. Teléfono F-1184.
E-1777 Ind 1 ag.

DR. ALBERTO SIERRA

Médico del "Servicio de Niños del Dr. Aballí en el Hospital Mercedes".

Ex-Médico de "La Benéfica" y ex interno del Hospital Calixto García. Consultas: lunes, miércoles y viernes, de 8 a 9 y media de la mañana en Campanario 37, casi esquina a Virtudes. Teléfonos F-2635 y M-2521.
E 2935 En. 24.

ANTONIO J. DE ARAZOZA
ABOGADO

Simón Bolívar (antes Reina) 95, altos. Teléfono A-3816.
E 828 ind 1 ag.

BUFETE DEL
DR. RICARDO ILLA Y VILARO
ABOGADO Y NOTARIO

Asuntos criminales, divorcios cobros de cuentas y reclamaciones de herencias, Virtudes esquina a Gervasio, tercer piso derecha. Habana. Teléfono U-3865.
E 1257 ind. 4 oct.

Dra. MARIA GOVIN DE PEREZ

MEDICA CIRUJANA

De la Facultad de la Habana, Escuela Práctica y Hospital Broca de París. Especialidad en enfermedades de señoras, partos y cirugía. Teléfono U-2439, San Miguel 152, antiguo. E 1801 ind. 1 ag.

DR. RICARDO ALBADALEJO

Especialista en vías urinarias. Tratamiento especial para la blenorragia impotencia y reumatismo. Electricidad Médica y Rayos X, Prado 62, esquina a Colón. Consultas de 8 a 12 a. m. y de 1 a 5 p. m. Teléfono A-3344.
E 1787 Ind. 1 Ag.

Dra. MARIA PEREZ GOVIN

MEDICA CIRUJANA

Médica de la Facultad de la Habana y Hospital Broca de París, Garganta, nariz y oídos. De 1 a 3. Teléfono U-2439. San Miguel 152, antiguo.
E 1803 ind 1 ag.

Dra. MARIA GOVIN DE PEREZ

MEDICA CIRUJANA

De la Facultad de la Habana, Escuela Práctica y Hospital Broca de París. Especialidad en enfermedades de señoras, partos y cirugía. Teléfono U-2439, San Miguel 152, antiguo. E 1801 ind. 1 ag.

ENFERMEDADES SECRETAS

Antiguas, mal curadas y prostatitis, impotencia, estirilidad. Curaciones garantizadas en pocos días, sistema nuevo alemán. Dr. Jorge Winkelmann; especialista alemán, 28 años de experiencia. San Lázaro 165, a todas horas.
E 1897 ind. 17 ag.

ENFERMEDADES DEL ESTOMAGO

Hígado e intestino. Tratamiento de la delgadez y la anemia, por inyecciones especiales. Especialista doctor Armando de Armas. Escobar 20, altos. Teléfono U-1891. Consultas diarias 1 a 4 de la tarde. Reconocimientos $5.00. Lunes, Miércoles, Viernes. Pobres $2. Electricidad Médica. E 2243 ind 1 Oct.

DR. CELIO R. LENDIAN

Consultas todos los días hábiles de 2 a 4 p. m. Medicina interna especialmente del corazón y de los pulmones. Partos y enfermedades de niños. Lealtad 82. Teléfono M 2671. E 1796 ind 1 ag.

DR. MANUEL LOPEZ PRADES

MEDICO CIRUJANO

De las Facultades de Madrid y la Habana. Con 36 años de práctica profesional. Enfermedades de la sangre, pecho, señoras y niños; partos. Tratamiento especial curativo de las afecciones genitales de la mujer. Consultas diarias de 1 a 3. Gratis los martes y viernes. Lagunas 63, bajos. Telf. A 0226. Habana.
E 1877 ind. 1 ag.

ASOCIACION CLINICA

LUZ 44. TELEFONO A-0549, ENTRE AGUACATE Y COMPOSTELA

ASOCIACION DE MEDICOS ESPECIALISTAS. Cirugía y Medicina en general. Tratamiento de todas las enfermedades por sistema moderno. Curaciones garantizadas por contratos. PRECIOS REDUCIDOS.

CLINICA: Parteros y Comadronas. INYECCIONES Intravenosas, musculares, etc. RAYOS X y RADIOSCOPIAS DESDE 5 pesos. Ultravioletas electricidad, masajes y RADIUM. TATUAJES, Verrugas, manchas, etc. Se quitan rápidamente. ESPECIALISTAS DE SEÑORAS Y NIÑOS. GARGANTA, NARIZ, OIDOS Y OJOS. LABORATORIO: Hacemos toda clase de ANALISIS ORINA $2.00. Sífilis, Blenorragias, Impotencia, Vías urinarias, Enfermedades MENTALES, de la piel, Nerviosas, Corazón, Estómago y Pulmones.

ALMORRANAS. Son curadas sin OPERACION radicalmente y garantizadas. Pudiendo el enfermo continuar sus ocupaciones diarias. ENFERMEDADES DE LA BOCA, ETC. PRECIOS MODICOS. CONSULTAS: $2.00 RECONOCIMIENTOS EN GENERAL CON APARATOS $3.00. ATENCION: DE 1 a 5 (Tarde) y de 7 a 9 (Noche). E 1808 ind. 1 ag.

PROFESIONALES

DR. IGNACIO BUSTILLO

MEDICINA INTERNA
MEDICO DE LA ASOCIACION DE DEPENDIENTES

Consulta de 3 a 5, Martes, Jueves y Sábados. Campanario 46 esquina Virtudes. Teléfono A-7120. Residencia: calle 4 número 4, Vedado. Teléfono F-5227.
E 2633 ind. 11 nov.

DR. E. PERDOMO

Vías urinarias, estrechez de la orina, venéreo, hidrocele, sífilis, impotencia. Calle D y 11, Vedado, de 1 a 4. Teléfono....
E 1806 ind. 1 ag.

DR. ABELARDO LABRADOR

Angeles 3, entre Reina y Estrella. Consultas gratis de 8 a 12 a. m. Pagos de 3 a 5. Especialidad enfermedades de señoras, partos, venéreos y sífilis. Pulmones, corazón y riñones, en todos los períodos. Inyecciones intravenosas. Neosalvarsán, etc. Avisos: Teléfonos A 0801 y U 2256.
E 1875 ind. 1 ag.

DR. J. B. RUIZ

Catedrático de la Universidad. De los Hospitales de Filadelfia, New York y Calixto García. Especialista en vías Urinarias y enfermedades venéreas. Exámenes Uretroscópicos y cistoscópicos. San Lázaro 221-C. De 1 a 3. Teléfono U-6351. Para pobres de 10 a 12 y de 4 a 6.
E 1774 ind 1 ag.

DR. ABRAHAM PEREZ MIRO

J. C. Zenea (Neptuno) 92. Consultas de 2 a 5. Teléfono A-9203.
E 2700 ind 22 nov.

DR. MANUEL VIAMONTE

Catedrático Auxiliar de Radiología y Fisioterapia de la Universidad
Concordia 608-A, esquina a Lealtad. Teléfono M 5008. De 9 a 10 a. m. y de 1 a 5 p. m. Rayos X. Radium, Radioterapia Profunda, Luz Ultravioleta y Electricidad Médica. E 1909 Ind. 19 ag.

DR. A. V. DAUSSA

Medicina en general. Especialmente vías respiratorias y digestivas. Consultas de 2 y media a 4 p. m. Campanario 113, entre Salud y Dragones. M-8861. Pobres verdaderos 12 y media a 1, martes y sábados. E 1872 ind. 1 Ag.

DR. J. M. VERDUGO

ESTOMAGO E INTESTINOS

Tratamiento eficaz de la úlcera estomacal y duodenal de la colitis en cualquiera de sus períodos. Consultas de una a tres. Prado número 60, bajos. Tel. A 4425.
E 1789 Ind 1 ag.

DR. GOMEZ DE ROSAS

Cirujano Director de la Policlínica Nacional. Enfermedades de señoras estómagos, vías biliares y cirugía general. Consultas de 3 a 5. Cerro 551. Tel. A-2560.
E 1895 ind 16 Ag.

DR. GUTIERREZ LEE

MEDICO CIRUJANO

Consultas de 3 a 5. Gervasio 168. Teléfonos A-3684 y F-1070.
E 1870 ind. 1 Ag.

DR. BIENVENIDO GIROUD LESCANO

Medicina interna, sistema nervioso, cerebro y pulmón. Tratamiento de la tuberculosis con la sacocricina combinada. Rayos X, Radiografía, electroterapia, tratamiento del bocio sin operación. Consultas de 3 a 5. Infanta 75, letra F. Teléfonos M-2014 y U-2064.
E 1830 ind. 1 Ag

DR. ENRIQUE Fdez. SOTO
Y
DR. CARLOS DE LEJARZA
AUXILIAR

Oídos, nariz y garganta. Consultas: lunes, martes y jueves, de 2 a 4. Calle O entre Infanta y 27. Teléfono U 2466. No visita. Dr. Lejarza. Telf. F 4836.
E 1786 Ind. 1 ag.

DR. A. G. CASARIEGO

Catedrático por oposición de la Facultad de Medicina de los Hospitales de París, New York, Calixto García, Clínica Covadonga. Especialidad en enfermedades de las vías urinarias. Consultas de 2 a 4 p. m. Zenea (Neptuno) 125, bajos.
E 1813 ind 1 ag.

Dr. Francisco Javier de Velasco

Afecciones del corazón, pulmones, estómago e intestinos. Consultas los días laborables de 12 a 2. Horas especiales previo aviso. Salud 34. Teléfono A-5418.
E 1784 ind. 1 Ag.

"CORPORACION MEDICA"

Merced, 42, esqn Habana.
Teléfono A-0623.
Institución formada por médicos cirujanos y especialistas

UN ESPECIALISTA PARA CADA ENFERMEDAD

Cirugía y Medicina en General; Rayos X; Corrientes Eléctricas; Masajes; Rayos Ultravioletas; Radium para el Cáncer; Enfermedades de Señoras y Niños; Parteros y Comadronas. CLINICA para Partos y Cirugía; Enfermedades de los Ojos, Garganta, Nariz y Oídos tratadas por Especialistas, Vías digestivas, Estómago e Intestinos, Hígado y Páncreas. Corazón y Pulmones; Examen completo del Pecho con los Rayos X. CLINICA DE ENFERMEDADES VENEREAS Y VIAS URINARIAS. Blenorragias, Prostatitis, Cistitis, Espermatorrea, Esterilidad, Impotencia y Debilidad Sexual.

PIEL Y SIFILIS.—Inyecciones intravenosas. Enfermedades del Riñón y Vejiga.

Enfermedades Nerviosas y Mentales. Anemia, Clorosis, Flujos Vaginales, etc. REUMATISMO, ASMA, TUBERCULOSIS; tratamientos especiales.

ALMORRANAS: Son curadas radicalmente sin operación ni dolor. Enfermedades del Recto.

TATUAJES, Manchas, Verrugas y Cicatrices se hacen desaparecer por completo.

LABORATORIOS: Se hacen toda clase de Análisis. ORINA ($2.00). Transfusiones de Sangre con donantes seleccionados.

HORAS DE CONSULTAS Y TRATAMIENTOS: Desde las 9 de la mañana, hasta las 9 de la noche.

PRECIOS: CONSULTAS, $3.00. VISITAS, $3.00.

RECONOCIMIENTOS COMPLETOS CON APARATOS, $4.00.

TRATAMIENTOS A PRECIOS ECONOMICOS Y CON FACILIDADES DE PAGO. Contratos para Curaciones.

Pagos Semanales, Quincenales y Mensuales.

CONSULTAS LOS DOMINGOS de 1 a 3 p. m.
E-1874 Ind. 9 ag.

PROFESIONALES

DR. FRANCISCO SUAREZ

Especialista en afecciones de la Nariz, Garganta y Oídos. Consultas de 12 a 2. Genios número 13. Teléfono M-2783.
E 29 1o. Feb.

DR. B. VILA

Médico cirujano. Exclusivamente niños. Médico de niños del Hospital Mercedes. Consultas diarias de 2 a 4 p. m. Carlos III, 209, esquina a Franco (altos). Teléfono U-5792. E 1800 ind 1 ag.

DR. M. A. MAÑAS PARAJON

Especialista del Hospital Laennec, de París y del Sanatorio de Leysin, Suiza, Medicina interna con ESPECIALIDAD EN ENFERMEDADES DE LOS PULMONES. Consultas de 2 a 5. Calle L 171, entre 17 y 19, Vedado. Telf. F-1874. Visita a domicilio. E 2227 ind. 1 nov.

DR. MANUEL GALICARGIA

Enfermedades Nerviosas y Mentales

Medicina interna. Especialista de la Asociación Canaria, cinco años de interno en el Hospital Calito García. Ayudante por oposición de la Facultad de Meidcina. Consultas y reconocimientos, $5.00, de 3 a 5. Diarias en la calle J número 211, bajos, entre 23 y 21, en el Vedado. Teléfonos F-2775 y F-5885.
E 1790 ind. 1 Ag.

DR. GUILLERMO LOPEZ ROVIROSA

Enfermedades de las Glándulas Internas, Nutrición, Nerviosas y Mentales. Debilidad sexual, pérdidas, impotencias. Niños anormales atrasados, raquíticos. Bocios. Afecciones de la piel y de la sangre. Dispepsias, Colitis, Vías respiratorias. Rayos Ultravioletas aplicados al tratamiento de las afecciones de la piel (acné, etc.) caída del cabello, calvicie, raquitismo, anemias, etc. Electroterapia corrientes D'Arsonvalización, diatermia, extirpación de verrugas, etc. San Lázaro 331, entre Infanta y Basarrate, de 5 a 7 p. m. Domingos de 4 a 6. Tel. U-3221. Consultas por correspondencia: $5.00, giro postal.
E 1873 ind. 1 ag.

HEMORROIDES

miento, pronto alivio y curación, pudiendo el enfermo seguir sus ocupaciones. Curadas sin operación, radical procedimiento y sin dolor. Consultas de 1 a 5 p. m. Suárez 32. Policlínica P.
E 1810 ind ags.

DR. S. PICAZA

De los Hospitales de París y New York

Enfermedades del estómago, intestinos e hígado, tratamiento eficaz de las colitis y efecciones biliares. Horas de 2 a 4, o concencional, previo aviso. San Lázaro 246. Tel. F-4918. E 1867 ind. 7 ag.

"POLICLINICA HABANA"

Suárez 32. Teléfono M 6233.

DIRECTOR FACULTATIVO
DR. GUILLERMO LEON

De Medicina y Cirugía en general. Especialista para cada enfermedad. Consultas de - a 5 de la tarde y de 7 a 9 de la noche. Consultas especiales, dos pesos. Reconocimientos $2.00. Enfermedades de señoras y niños. Garganta, nariz y oídos (OJOS). Enfermedades nerviosas, estómago, corazón y pulmones, vías urinarias, enfermedades de la piel, blenorragia y sífilis, inyecciones intravenosas para el asma, reumatismo, tuberculosis, obesidad, partos, hemorroides, diabetes y enfermedades mentales, etc. Análisis en general, Rayos X, masajes y corrientes eléctricas. Los tratamientos y sus pagos a plazos. Telf. I-6883.
E 1810 ind 1 ag.

Dr. Francisco Arango y de la Luz

MEDICINA EN GENERAL

Se dedica especialmente al tratamiento de enfermos nerviosos y mentales, 20 años Médico de Mazorra, ex-especialista del Centro Gallego, Director del Sanatorio "Dr. Pérez Vento". Consultas de 12 a 2, calle 2, 500, Vedado. Teléfono F-1882.
E-2360 Ind. 13 oct.

DR. J. J. MIGNAGARAY

Especialista de niños del Hospital Municipal y Emergencias. Medicina interna en general. Enfermedades de niños. Regimen alimenticio para niños menores de dos años. Consultas de 1 a 3. Campanario 57. Para pobres: Jueves. Teléfono A-4529. E 1802 ind. 1 ag.

DR. ALFREDO DOMINGUEZ ROLDAN

Radiólogo del Centro Balear, Sanatorio La Milagrosa y Clínica Ledón Uribe, Rayos X, Radium, Radio-Terapia profunda, Electricidad médica, tratamiento del cáncer. Horas de 1 a 4 p. m. Teléfono A-5049. Paseo de Martí número 33, bajos.
E 1893 ind ag.

DR. PEDRO A BOSCH

Medicina y Cirugía, con preferencia, partos, enfermedades de niños, del pecho y sangre. Consultas de 2 a 4. Aguiar 11. Tel. A-4688.

DR. ARISTIDES MESTRE

PROFESOR D ELA UNIVERSIDAD

Médico del Departamento de Niños del Hospital de Dementes de Mazorra, Niños anormales. Enfermedades nerviosas y mentales de la infancia. Consultas: Martes y sábados, de 9 a 12 m. D número 220, esquina a 23, Vedado. Tel. F-1706.
E 1934 ind 3 sp.

DR. JOSE VARELA ZEQUEIRA

Profesor de Anatomía de la Universidad Cirujano Jefe de la Asociación Cubana de Beneficencia, Cirugía en general. Especialidad: Cirugía de la mujer. Consultas de 2 a 4. Gervasio 126, entre San Rafael y San José. Teléfono U-5410.
E 1794 ind. ag.

CIRUJANOS DENTISTAS

DR. VALDES MOLINA

CIRUJANO DENTISTA

Avenida de Italia número 24, entre Virtudes y Animas. Teléfono A-8583. Dentaduras de 15 a 30 pesos. Trabajos se garantizan. Consultas de 8 a. m. a 5 p. m. Los domingos ahsta las 12 m.
E 1885 ind. 1 Ag.

DR. J. HERNANDEZ CALZADILLA

Cirujano Dentista

Especialista en extracciones sin dolor ni peligro en niños y señoras en estado, con anestesia local o gas. Cura completa de dientes flojos y piorrea alveolar. Puentes y planchas de todas clases modernas sin encías. Trabajos de ortodoncia. Arreglo puentes planchas partidas faltas de dientes dejándolas nuevas. Consultas diarias ahsta las 10 de la noche. Reina 76, bajos. Teléfono A-7537.
E 1817 ind. 1 Ag.

PROFESIONALES

DR. PEDRO R. GARRIDO

CIRUJANO DENTISTA

Por las Universidades de Madrid y Habana. Especialidad en enfermedades de la boca que tengan por causa afecciones de las encías. Dentista del Centro de Dependientes. Consultas de 9 a 11 y de 12 a 3 p. m. Villegas 78, altos. Tel. A-5260.
E 2969 24 En.

DR. GUERRERO DELANGEL

DENTISTA MEJICANO

Técnica especial, para extracciones. Facilidades en el pago. Horas de consultas de 8 a. m. 8 p. m. A los empleados del comercio, horas especiales para la noche. Trocadero 68-B, frente al café El Día. Teléfono M-6395.
E 1811 ind. 1 Ag.

DR. P. ALONSO Y SOTOLONGO

ESPECIALISTA EN PIORREA

Tratamiento científico, de éxito seguro. Dientes o colmillos atacados de inflamación, abscesos o periostitis curados en una o dos sesiones. Nuevos procedimientos de puentes y dentaduras. De 2 a 5. Lunes, Miércoles y Viernes. Calle 19 número 351 entre E y F, Teléfono F-3068.
E 2636 10 dic.

OCULISTAS

DR. HORACIO FERRER

ESPECIALISTA EN LAS ENFERMEDADES DE LOS OJOS

Consultas de 2 a 5 de la tarde. Consultas por la mañana a horas previamente concedidas. Ave. Wilson y L, Vedado. Teléfono F-4831.
E 1780 ind 1 ag.

DR. A. C. PORTOCARRERO
OCULISTA

GARGANTA, NARIZ Y OIDOS

Consultas de 13 a 4
Para pobres de 12 a 1. Honorarios módicos. San Nicolás 53. Teléfono A-8627.
E 1795 ind 1 ag.

DR. MARTINEZ FERRER

Enfermedades de los ojos. Calle A, 194, (entre 21 y 23) Vedado. Consultas de 2 a 4. Teléfono F-3474.
E 969 26 my.

Dr. C. E. FINLAY F. A. C. S.

PROFESOR DE OFTALMOLOGIA

Especialista en enfermedades de los Ojos y de los Oídos
Calle J, 135, entre Línea y 15, Vedado. Teléfono F-1173
Consultas de 11 a 12 y de 2 a 5 y por convenio previo.
E 1807 ind 1 ag.

DR. JOSE ALFONSO

OCULISTA

Garganta, nariz y oídos. Consultas de 1 a 4. Máximo Gómez 386. Tel. M-2330.
E 1703 ind 1 ag.

D. JORGE L. DEHOGUES

OCULISTA

De regreso de su viaje a Europa, ha reanudado sus consultas de 11 a 12 y de 3 a 5. Hora fija para cada cliente. Aguila 94. Teléfono A-3940.
E 147 30 d 7 en.

ORTOPEDICOS

EMILIO P. NUÑEZ

Ortopédico: Malecón 56. Teléfono A-9559. Faja especial para hernias, vientre, colon, etc. y aparatos para toda clase de imperfecciones. 20 años establecido.
E 3806 ind 6 ags.

COMADRONAS FACULTATIVAS

AMPARO PUIG DE ALVAREZ

COMADRONA

Especialidad en reconocimientos. Consultas de 1 a 4 p. m. Calle A número 211, entre 21 y 23. Vedado. Tel. F-1726.
E 2966 30 En.

MARIA NUÑEZ

Facultativa en partos. Comadrona del Centro Balear. Consultas de 2 a 3 p. m. Aranguren, antes Campanario, 132-B, bajos, entre Zanja y Dragones.
E 1898 ind 17 ag.

ANA MARIA V. VALDES

COMADRONA

Muchos años de práctica. Los últimos procedimientos científicos. Consultas de 2 a 4. Precios convencionales, 21, esquina a B, número 317, Vedado. Tel. F-1253.
E 1891 ind 13 agos.

GIROS DE LETRAS

ZALDO Y COMPAÑIA

Cuba números 76 y 78

Hacen giros de todas clases sobre todas las ciudades de España y sus pertenencias. Se reciben depósitos en cuenta corriente. Hacen pagos por cable, giran letras a corta y larga vista y dan cartas de crédito sobre Londres, París, Madrid, Barcelona y Nueva York, New Orleans, Filadelfia y demás capitales y ciudades de los Estados Unidos, Méjico y Europa, así como todos los pueblos.
E 1746 ind 1 ag.

N. GELATS Y COMPAÑIA

103, Aguiar 103, esquina a Amargura. Hace pagos por el cable. Facilita cartas de crédito y giran pagos por cable; giran letras a corta y larga vista sobre todas las capitales y ciudades importantes de los Estados Unidos, Méjico y Europa, así como sobre todos los pueblos de España, Londres, París, Hamburgo, Madrid y Barcelona.

CAJAS RESERVADAS

Las tenemos en nuestra bóveda, construída con todos los adelantos modernos y las alquilamos para guardar valores de los interesados. En esta oficina daremos todos los detalles que se deseen.

N. GELATS Y COMPAÑIA
BANQUEROS

J. BALCELLS Y CIA.
S. en C.
San Ignacio Núm. 33.

Hacen pagos por el cable y giran letras sobre New York, Londres, París y sobre todas las capitades de España, Islas Baleares y Canarias. Agentes de la Compañía Inglesa de Seguros contra Incendios "The Royal". Administración de bienes.
E 1743 ind 1 ags.

OFICIAL

REPUBLICA DE CUBA.—Secretaría de Obras Públicas.—Anuncio.—Pliego de condiciones y modelo de proposiciones para la subasta de reconstrucción del kilómetro 1 al 14 más 340 y la construcción del kilómetro 14 más 340 al 30 más 830 de la carretera de Pinar del Río a San Juan y Martínez.—Resuelto por el honorable señor Presidente de la República por Decreto número 1475 de fecha 3 de octubre de 1927, la ejecución de distintas obras en la Provincia de Pinar del Río entre las que se encuetnra la de la Carretera de Pinar del Río a San Juan y Martínez, de acuerdo con el Proyecto aprobado por esta Secretaría.—PRIMERO: Que en el Negociado de Contratos, Bienes y Suministros de la Secretaría de Obras Públicas, en la División de Supervisión de Obras de la misma y en la Jefatura del Distrito de Pinar del Río se facilitarán cuantos datos o antecedentes se soliciten con relación a dichas obras, así como lo también se entregarán a quienes lo soliciten los Pliegos de Condiciones aprobados para la subasta a dichas obras.—SEGUNDO: Que hasta las tres de la tarde del día 10 de enero de 1927, se recibirán en la Secretaría de Obras Públicas, calle de Sol esquina a Aguiar, en sobre cerrado y debidamente lacrado proposiciones para la ejecución de las citadas obras, de acuerdo con los requisitos y especificaciones que se consignan en los referidos pliegos. Los sobres conteniendo las proposiciones serán dirigidos al señor Secretario de Obras Públicas con la siguiente inscripción: "Proposiciones para la reconstrucción y construcción de la carretera de Pinar del Río a San Juan y Martínez". En dicho día y hora el Tribunal que para día y hora ha designado el el Gobierno abrirá y leerá públicamente las proposiciones presentadas.—Aprobado: CARLOS MIGUEL DE CESPEDES, Secretario de Obras Públicas.
11650 Dic. 18 al 23 y En. 5 al 10.

Anúnciese en el "Diario de la Marina"

ORDEN DE LOS ANUNCIOS CLASIFICADOS

A Alquileres de Casas.
B Alquileres de Departamentos.
C Alquileres de Habitaciones.
D Alquileres de Locales.
E Alquileres de Garages.
F Se necesitan.
G Se ofrecen.
H Compra y Venta de Fincas.
I Compra y Venta de Solares.
J Compra y Venta de Establecimientos
K Compra y Venta de Animales.
L Automóviles.
LL Dinero en Hipotecas.
M Bonos y Valores.
N Compra y Venta de Objetos Varios.
N Compra y Venta de Objetos Varios.
Ñ Enseñanzas.
O Hospedajes.
P Para las Damas.
Q Compra y Venta de Instrumentos de Música.
R Maquinarias.
S Muebles y Prendas.
T Pérdidas.
U Para Hogar.
V Compra y Venta de Libros.
W Comidas.

(A) ALQUILERES DE CASAS

(1)—Habana

SE alquila en la calle San Lázaro 344-46 entre Belascoaín y Gervasio un moderno y fresco segundo piso alto, compuesto de sala, comedor, cuatro grandes cuartos, baño completo cocina y calentador de gas, cuarto y servicio de criados y entrada de servicio independiente. Sólo se alquila a familia de moralidad y se exigen referencias. La llave en la azotea. Informan en Aguiar 19, bajos. Precio $75. 946 10 En.

SE alquilan los bajos de Gloria 34 $45. La llave en los altos. Informan teléfono U-1546. 937 9 En.

ALTOS EN $40

Se alquilan calle Marqués González esquina a Sitios modernos con sala, comedor, baño completo y cocina de gas. Llave en la bodega. Teléfonos F-3813 y U-5319. 965 10 En.

SE alquilan los bajos de Escobar 42 en 60 pesos y el segundo piso en $50. Ambos tienen 3 cuartos, baño intercalado y servicio para criados. La llave e informes en los mismos de 8 a 11 y de 1 a 5. 960 16 En.

SE alquila la primera y segunda planta de la casa Apodaca 21 acabada de construir, con sala, saleta, 3 cuartos, baño completo, cocina de gas. Informes Corrales 22. Teléfono A-1089.
959 10 En.

SE alquilan los altos de la casa San Miguel 123 entre Gervasio y Escobar, compuesta de sala, saleta, comedor, cuatro cuartos, baño intercalado, servicio y cuarto de criados. Informa: Antonio Vila. Belascoaín 2-A, Romeo y Julieta. Tel. U-6166. S-174 10 En.

ALQUILO. Principal, Campanario 116, cerca San Rafael, con sala, comedor, cuatro cuartos, baño, cocina, llave en el tercer piso. Informes: Campanería, M-7785. 988 8 En.

SE alquilan los altos de Malecón número 84, entre Campanario y Perseverancia con sala, saleta, dos cuartos, baño y agua abundante. La llave en los bajos.
S 200 9 En.

FERNANDINA, 53. Se alquilan los altos, compuestos de sala, recibidor, 3 habitaciones, comedor al fondo y servicios. Informan: Teléfono A-8989.
1013 9 En.

SE alquilan los bajos de la casa San Lázaro número 327. Informan teléfono M-2504. S-187 21 En.

SE alquilan los hermosos altos de Obrapía número 5. Informan teléfono M-2504. S-186 21 En.

SE alquila en San Rafael y Basarrate, un hermoso alto. La llave en la bodega. Informan teléfono M-2504.
S-185 21 En.

SE alquilan sin estrenar los altos y los bajos de Antón Recio 100 entre Vives y Puerta Cerrada en $45, cada uno, y los altos del 102 en $37, todos con lujoso baño, calentador, cocina de gas y para satisfacer al más exigente, se exige fiador.
950 12 En.

$55 MENSUALES alquilase Espada 7, bajos, entre Chacón y Cuarteles. Llave bodega esquina Compostela. Dueño: de 12 a 3. Empedrado 40. Agua abundante.
925 14 En.

10 CENTAVOS
DE 7 A. M. A 4 P. M.; Y DE 4 A 10 P. M.
15 CENTAVOS

SOLICITUDES DE TRABAJO: DIEZ CENTAVOS
DEPARTAMENTO DE ANUNCIOS CLASIFICADOS

10 CENTAVOS
DE 7 A. M. A 4 P. M.; Y DE 4 A 10 P. M.
15 CENTAVOS

FOLLETIN 3

TARZAN DE LOS MONOS

NOVELA

OR

EDGAR RICE BURROUCHS

TRADUCCION DE

EMILIO M. MARTINEZ AMADOR

De venta en las librerías "La Moderna Poesía", Pí y Margall 135 y "Cervantes", Av. de Italia No. 62 Telfs. A-0545 y A-4958

(Continúa)

queño recinto, y hasta las camas habían sido revueltas.

—Es evidente que alguien ha sentido más ansiedad que nosotros por nuestras cosas—dijo Clayton.—¿Qué diantres buscaría el ratero? Vamos a echar un vistazo, Alicia, para ver qué es lo que falta.

Un examen detenido reveló que no les habían quitado nada más que los dos revólveres de Clayton y la escasa provisión de cartuchos que para ellos había dejado fuera.

—Precisamente lo que más hubiera yo deseado que nos dejaran—dijo Clayton.—Y eso de que hayan buscado los revólveres y nada más que los revólveres, es el detalle más siniestro de cuanto se ha traslucido para nuestro peligro desde que pusimos los pies en esta maldita cáscara de nuez.

—¿Qué vamos a hacer, John?—preguntó su esposa.—No te apremiaré a que vayas otra vez al capitán, porque no quiero que vuelvan a insultarte. Quizá la mejor probabilidad de salvarnos consista en mantener una posición neutral. Si los oficiales pueden impedir la sublevación, no tenemos nada que temer; en cambio, si los amotinados resultan victoriosos, nuestra única esperanza, débil por cierto, de escapar con bien, será el no haber intentado contenerlos ni oponernos a ellos.

—Tienes razón, Alicia. Nos mantendremos equidistantes.

Cuando se pusieron a arreglar un poco su camarote, Clayton y su mujer se fijaron simultáneamente en el pico de un pedazo de papel que salía por debajo de la puerta. Al bajarse para recogerlo, Clayton se quedó admirado viendo que asomaba más, pues sin duda lo empujaba alguien de fuera.

Rápidamente y en silencio se quiso acercar a la puerta; pero al agarrar el pomo para abrir, sintió en la muñeca la mano de su mujer.

—No, John—cuchicheó ésta.—No quieren ser vistos, y por consiguiente, nosotros no debemos verlos. No te olvides de que hemos de mantenernos neutrales.

Clayton sonrió y dejó caer la mano. Así permanecieron observando el pedacito de papel blanco, hasta que éste se paró al lado mismo de la puerta, por la parte de dentro.

Entonces Clayton se agachó para recogerlo. Era un pedazo de papel blanco y sucio, torpemente doblado en un cuadradito mal hecho. Al abrirlo se encontró un rudo mensaje escrito con mala letra como de imprenta, y con señales evidentes de ser la escritura una tarea no acostumbrada para el autor.

Era un aviso a los Clayton para que se abstuvieran de dar parte de la pérdida de los revólveres, y de repetir lo que el viejo marinero les había dicho. El incumplimiento tenía pena de muerte.

—Me figuro que seremos buenos chicos—dijo Clayton con triste sonrisa.—Lo único que podemos hacer es estarnos callados y esperar lo que venga.

CAPITULO II

LA CASA EN LA SELVA

Y no tuvieron que esperar mucho, porque a la mañana siguiente, cuando salía Clayton a cubierta para dar sus acostumbrados paseos antes del desayuno, sonó un tiro, y luego otro y otro.

El espectáculo que se ofreció a su vista confirmó sus mas graves temores. Haciendo frente al pequeño grupo de oficiales estaba toda la abigarrada tripulación del **Fuwalda**, capitaneada por Miguel el Negro.

A la primera descarga de los oficiales, los tripulantes corrieron a cobijarse, y desde puntos favorables detrás de los palos, de la caseta del timón y de los tambuchos, contestaron al fuego de los cinco hombres que representaban la odiada autoridad del buque.

Dos de ellos habían sucumbido a los tiros del revólver del capitán y yacían entre los combatientes.

De pronto el primer oficial cayó de boca, y a un grito de mando de Miguel el Negro, los rufianes, sedientos de sangre, cargaron sobre los cuatro restantes. La tripulación no había podido reunir más que seis armas de fuego, de modo que los más de ellos iban armados de bicheros, hachas, destrales y barras de hierro.

El capitán había vaciado su revólver y estaba volviendo a cargarlo cuando la tripulación se precipitó al ataque. El arma del segundo oficial se había atascado, de modo que no quedaban más revólveres que oponer a los amotinados cuando se lanzaron sobre sus superiores, los cuales empezaron a ceder ante el furioso ímpetu de los rebeldes.

Ambos bandos maldecían y juraban como poseídos, lo cual, unido a las detenciones de las armas de fuego y a los gritos y lamentos de los heridos, convertía le cubierta del **Fuwalda** en el vivo trasunto de un manicomio.

Antes que los oficiales hubieran retrocedido una docena de pasos, los tripulantes habían caído sobre ellos. Un hacha blandida por un fornido negro rajó al capitán desde la frente a la barbilla, un instante después los otros se derrumbaban también, muertos o heridos por docenas de golpes y disparos.

Breve y espantosa había sido la obra de los amotinados del **Fuwalda**, y durante toda ella John Clayton había estado apoyado en el tambucho, fumando reflexivamente su pipa, como si no hubiera hecho más que contemplar una partida de **criket**.

Cuando cayó el último oficial, pensó Greystoke que era tiempo de volver al lado de su esposa, por temor a que cualquier individuo de la tripulación la encontrase sola abajo.

Aunque sereno e indiferente por fuera, Clayton estaba por dentro lleno de recelos y excitadísimo, porque temía por la seguridad de su mujer en manos de aquellos feroces e ignorantes individuos a cuya merced los había puesto a ambos el implacable destino.

Cuando se volvió para bajar la escalera se sorprendió al ver a su mujer sobre los peldaños, casi a su lado.

—¿Cuánto rato hace que estás aquí, Alicia?

—Desde el principio—replicó ella.—¡Qué horrible, John, qué horrible ¿Qué podemos esperar en manos de esa gente?

—Por ahora que nos den el desayuno—repuso él, sonriendo valerosamente con el intento de aplacar los temores de la dama.—Por lo menos—agregó,—voy a pedírselo. Ven conmigo, Alicia. No debemos demostrarles que esperamos de ellos otra cosa que un trato cortés.

A ese tiempo los tripulantes habían rodeado a los oficiales muertos y heridos, y sin discernimiento ni compasión ninguna procedieron a arrojar por la borda tanto a los vivos como a los muertos. Con igual inhumanidad trataron a sus propios heridos y a los cadáveres de los tres marineros a quienes una piadosa providencia había concedido la muerte instantánea ante las balas de los oficiales.

De pronto, uno de los tripulantes vió a los Clayton que se acercaban, y con un grito de "Ahí hay dos más para los peces", se abalanzó hacia ellos con un hacha levantada.

Pero Miguel el Negro fué más listo que él, y la fiera cayó con un balazo en la espalda antes de haber dado media docena de pasos.

Lanzando un recio alarido, Miguel el Negro llamó la atención de los otros, y señalando a lord y a lady Greystoke exclamó.

—¡Esos son mis amigos, y hay que dejarlos en paz! ¿Comprendido?

—Ahora soy capitán de este buque, y lo que yo mando se hace—añadió volviéndose a Clayton.— Ustedes váyanse a su camarote, y nadie les molestará—agregó mirando amenazador a sus hombres.

Los Clayton siguieron la orden de Miguel el Negro con tanta exactitud que apenas volvieron a ver a los de la tripulación, ni se enteraron de los planes que estaban trazando.

De cuando en cuando oían débiles ecos de reyertas y peleas entre los amotinados, y en dos ocasiones sonó en el encalmado aire el siniestro estampido de las armas de fuego. Pero Miguel el Negro era un excelente cabecilla de aquella heterogénea cuadrilla de forajidos, y, en medio de todo, los tenía bastante bien sometidos a su voluntad.

Al quinto día que siguió a la muerte de los oficiales del buque, el serviola vió tierra. No sabía Miguel el Negro si se trataba de una isla o del continente, pero anunció a Clayton que, si la exploración demostraba que el lugar era habitable, él y lady Graystoke serían dejados en tierra con cuanto les pertenecía.

—Allí estarán ustedes bien unos pocos meses—les explicó,—y para entonces ya habremos podido nosotros llegar a cualquier costa deshabitada y desparramarnos un poco Luego, yo cuidaré de notificar al gobierno inglés dónde se hallan ustedes, y él en seguida mandará un barco de guerra que los recoja.

"Puede que tenga usted razón; pero sería muy difícil dejarles a ustedes en tierra civilizada sin exponernos a que nos hicieran infinidad de preguntas, a las cuales ninguno de nosotros podría dar contestaciones muy convincentes".

Reprochó Clayton la inhumanidad que significaba dejarlos en un lugar desconocido, donde estarían a merced de las bestias feroces y acaso de hombres más feroces todavía.

Pero de nada sirvieron sus palabras, que sólo lograban en colerizar a Miguel el Negro; de manera que el inglés se vió obligado a desistir de su intento y a tratar de sacar el mejor partido posible de la situación.

A cosa de las tres de la tarde llegaron a la altura de una costa cubierta de bellos bosques, frente a la boca de lo que parecía ser un puerto encerrado en la tierra.

Miguel el Negro envió un botecillo lleno de hombres a que sondearan la entrada, con el fin de ver si era posible que el **Fuwalda** pasara sin tropiezo por ella.

Cosa de una hora después volvieron diciendo que había aguas profundas en el paso, así como en la pequeña rada.

Antes de obscurecer, el bergantín se hallaba anclado en medio de la tranquila ensenada, que parecía un espejo.

Las orillas que los rodeaban eran hermosas y estaban cubiertas de vegetación semitropical; y en cambio, a lo lejos, la tierra se elevaba desde el océano en cerros y mesetas, cubiertas casi uniformemente de bosques vírgenes.

No se veía el menor rastro de habitación; pero que la tierra podía fácilmente sostener la vida del hombre, se notaba por la abundancia de aves y de mamíferos que, a veces, entreveían los vigilantes desde la cubierta del **Fuwalda**, así co-

M.E.C.D. 2016

ALQUILERES DE CASAS

SE ALQUILAN en 70.00 hermosos y modernos bajos en Concordia 100 con cuatro cuartos de dormir, sala, saleta, cuarto criados, doble servicio sanitario. Informes en la misma y O'Reilly 54 por Habana. Teléfono A-4421. S-182 10 En.

SE ALQUILAN en 50.00 los cómodos bajos de Damas 50 con tres cuartos de dormir, sala, saleta, servicios sanitarios. La llave en los altos. Informes O'Reilly 54, por Habana. Tel. A-4421. S-181 10 En.

ESCOBAR 70. Se alquila un tercer piso con sala, comedor, dos cuartos, baño intercalado completo y cocina de gas. La llave en el mismo piso. Precio $45.00. Informes Habana 78. A-2284. S-177 9 En.

EN San Lázaro número 141 esquina a Manrique, se alquilan los altos, con tres cuartos, sala, comedor y un hall, servicio de criados y baño completo, todas las habitaciones con vista al mar. La llave en la bodega. Teléfono A-8016. S-176 10 En.

SE alquilan los bajos de Amistad número 41, propios para algún comercio. Informan en los altos y en el Gallo. Monte número 205. Teléfono A-1964. S-175 13 En.

ALQUILAMOS en Industria 166 (entre Dragones y Barcelona), un moderno piso, compuesto de sala, saleta, comedor, cinco cuartos, baño intercalado, cocina y cuarto y servicios de criados. Se informa en los bajos. 933 10 En.

ESTRELLA 115, ALTOS

Se alquilan sala, saleta, 4 habitaciones, servicio sanitario y cocina. Precio de situación. La llave en los bajos. Informan 12 esquina a 15, Vedado. S-193 18 En.

LOS ALTOS

de la casa de Apodaca números 11 y 13, muy cómoda y fresca, la llave en el tren de lavado, y para informes, en el Vesubio, Corrales y Factoría, M. 7337. 1018 9 En.

SE alquila un primer piso del moderno edificio Marqués González 14 esquina a Zanja, con sala, recibidor, 2 grandes habitaciones, comedor al fondo, baño intercalado y cocina de gas. Informan Ferretería de Padre Varela y San Rafael. Teléfono U-5216. 913 21 En.

PARA COMERCIO, ALMACEN

o casa de huéspedes se alquilan los bajos de Blanco 40, casi esquina a Animas. La llave en la bodega de la esquina. Informes F-1333. 887 12 En.

SE ALQUILAN los altos y los bajos de la casa Animas número 190 compuestos de sala, saleta, tres habitaciones y demás servicios. La llave e informes Taller Acevedo. Zanja número 128, teléfono U-1287. 871 11 En.

SE ALQUILAN los bajos de las casas ZANJA 126 a media cuadra de Soledad y los bajos de Espada 130 a media cuadra de Carlos Tercero, compuestos de sala, saleta, tres habitaciones y demás servicios. La llave e informes en Zanja 128. Taller Acevedo. U-1287. 872 11 En.

BELASCOAIN 7-B

Entre Lagunas y Animas, se alquila el piso tercero de esta moderna casa, sala, comedor al fondo, tres habitaciones, baño intercalado, cuarto y servicio para criados. La llave en el piso segundo. Informan Habana 82. Teléfono A-2474. 740 11 ene.

SE ALQUILA

San Ignacio esquina a Costa los altos muy ventilados compuestos de sala, saleta, tres cuartos y uno grande en la azotea, cocina de gas, baño intercalado, con abundante agua. La llave en la bodega. Su dueño Calle 12 y 15, Vedado. Teléfono F-1021. 941 16 En.

SE alquilan en $55 los altos de Pocito número 42, cerca del "Colegio La Salle", compuestos de cuatro habitaciones, sala y comedor servicio moderno y cocina de gas. Informes en los bajos. 947 9 En.

SAN Nicolás 28, hermoso segundo piso acabado de fabricar, dos cuadras Malecón: 4 amplias habitaciones y demás comodidades; servicio de criados. Precio de situación. Informan Muralla 111. A-7468. S-184 13 En.

ALQUILO modernos bajos y altos sin estrenar, sala, saleta, comedor, tres cuartos, cuarto criados, doble servicio intercalado y sala, dos cuartos, servicios. Malecón 304-A. 875 12 En.

EN Monserrate esquina a Tejadillo se alquila a personas de moralidad, un segundo piso moderno, propio para corta familia. Tiene vista a tres calles, da frente al Parque de Zayas y Palacio Presidencial. Informan en los bajos. Tel. A-6987. 698 10 ene.

LUJOSAS Y BARATAS CASAS

Se alquilan los lujosos altos de las letras B y D de San José 124, entre Lucena y Marqués González, sala, saleta, tres habitaciones, salón de comer, cuarto de criados, dobles servicios sanitarios, con calentador. Informa señor Alvarez, Consulado 126, altos. El papel dice donde está la llave.

PROXIMO A LA TERMINAL

Se alquilan los bajos de Misión 10, sala, comedor, dos cuartos y demás servicios. Informa Sr. Alvarez, Consulado 126, altos. El papel dice donde está la llave.

PROXIMO A SANIDAD

Se alquilan los altos de Sitios 157, sala, saleta, tres habitaciones, demás servicios. Informa Sr. Alvarez, Consulado 126, altos. El papel dice donde está la llave. 707 9 ene.

PRECIOS de situación y acabadas de fabricar altos y bajos con todo el confort moderno con sala, comedor, tres habitaciones amplias magnífico baño intercalado, cocina moderna y baño de criados con salida independiente. Hay conserje en la misma. Calle Hospital número 63 a una cuadra de Carlos III. Informan F-5569. U-4394. M-2004. 717 12 ene.

BONITAS Y BARATAS CASAS

Se alquilan los altos y bajos de Benjumeda 56, con sala, saleta, tres habitaciones, baño intercalado, cocina de gas, calentador y demás servicios. Informa Sr. Alvarez, Consulado 126, altos. El papel dice donde está la llave. 709 9 ene.

EN CUARENTA PESOS

Se alquilan las espaciosas casas sin altos, y con abundante agua, calle de Agustín Alvarez número 8 y 10, a una cuadra del Nuevo Frontón y dos de Belascoain, sala, saleta, tres habitaciones y demás servicios. Informa Sr. Alvarez, Consulado 126, altos. El papel dice donde está la llave. 708 9 ene.

ALTOS en casa moderna con todo el confort, sala, tres habitaciones amplias, baño intercalado, comedor al fondo, cocina moderna, cuarto de criado y otro baño completo en la calle de Hospital 59 a una cuadra de Carlos III. La llave en el Conserje del 63. Informan U-4394 y M-2004. 718 12 ene.

SE alquilan los bajos de la casa San Juan de Dios 21 esquina a Compostela. Para informes en los altos y llamar al Tel. M-9024. S 156 8 ene.

CASA moderna se alquila en proporción, con sala, saleta, tres cuartos, en Vigía número 50. Informan en el teléfono A-5525. S 153 14 ene.

SE alquila la casa Belascoain No. 59, para comercio pequeño, situada en el mejor punto de esta calle entre Neptuno y San Miguel. 815 11 en.

SE alquila, los altos de la casa San Miguel, 212, casi esquina a Lucena, propia para familia numerosa, o para casa de comidas por tener comodidades para todo incluso cocina de gas y de carbón. 816 11 en.

CONCORDIA 19 entre Aguila y Galiano, altos, sala, saleta independiente, cuatro cuartos, comedor al fondo. $100. Llave San Lázaro 88, altos. Teléfono A-2622. 424 13 En.

SE alquilan las casas Marqués de la Torre 24 y 79; y Florida 6, altos. Las llaves en la bodega y en los bajos respectivamente. Teléfono U 4962. Estudio Dr. Gonzalo Pérez. S 126 14 en.

LAGUNAS, 68, entre Belascoain y Gervasio. Se alquilan los bajos y el segundo piso de esta casa de moderna construcción compuestos de sala, recibidor, cuatro buenas habitaciones, baño completo, comedor, cocina, etc. Pueden verse a todas horas. La llave en el café de Belascoain y Gervasio. Preguntar en la carpeta. Informa Luis M. Santeiro. Teléfono I-5285. S-99 10 En.

ALQUILERES DE CASAS

INQUISIDOR 35-A

En 50 pesos se alquila este hermoso principal con habitación a la calle, saleta y cuatro habitaciones. Informan en Oficios 88, almacén de Manuel Muñoz y Co. 352 31 En.

CUBA 116. Se alquila la magnífica casa compuesta de dos plantas y azotea, propia para industria, almacén, tintorería, casa de huéspedes, es muy grande y sirve para varias familias, cuatro baños. Informan Teléfono F-4415. S 152 8 ene.

ANIMAS 146, se alquilan los altos en 45 pesos, con sala, comedor, dos cuartos, condiciones fiador o dos meses. Llaves e informes Obispo 32. 780 12 ene.

NEPTUNO 229

En 70 pesos se alquila el primer piso recién construído con lujo de detalles y confort, cuadra entre Oquendo y Soledad, acera de brisa. Se compone de sala, saleta, cuatro habitaciones, todo muy amplio y ventilado, baño intercalado magnífico, comedor, cocina de gas, pantry, servicio criados, agua caliente y fría abundante, limpieza escalera cargo del propietario. Precio último 70 pesos. La llave en la tienda de los bajos. Informes Tel. A-4648. 782 8 ene.

ALQUILO. Casa moderna, lujosa, Maloja, 140, esquina Lealtad, sala, gran saleta, dos cuartos, baño completo, cocina gas, patio. Llave en la bodega. 804 15 en.

LEALTAD 20, se alquila sala, saleta, tres cuartos, baño completo, cocina de gas. La llave en los bajos. Informes La Zarzuela. Teléfono A-7604. 824 8 en.

SE alquilan los céntricos bajos de Aguacate, 142, entre Muralla y Sol, compuesto de un amplio salón con puertas de cristales y reja, un cuarto, baño e inodoro. 45 pesos. Informes Teléfonos F-3890 y M-6947. Llave en los altos. S-167 10 en.

SE alquila la amplia casa Suárez número 57, que tiene sala, saleta, cinco habitaciones bajas, cuatro altas, doble servicio sanitario, gran patio. Informan en el teléfono F-1068 y en la misma de 8 a 10 y de 12 a 5. 138 9 ene.

SE alquila la casa de Suárez 107 acabada de construir hace esquina, 4 grandes habitaciones, baño completo. Precio 55 pesos. Informan en la bodega. Teléfono M-8638. S-161 8 en.

$50.00. Alquilo hermoso piso 2o. Hospital y Jovellar, sala, comedor, tres cuartos, gran baño intercalado, cocina gas, servicios de criados. Llaves en los bajos. Informan Hotel Roma, Amargura y Compostela. 830 13 en.

38, 40 y 45 pesos modernos, bajos y altos, Finlay, 139, Salud, 180, sala, comedor, dos cuartos, baño intercalado, cocina gas. Se alquila a personas morales. 820 11 en.

EMPEDRADO 43, altos, sala, saleta, cinco cuartos, comedor y servicio, buen motor para agua. Informan F-2884 y Manzana de Gómez 314, de 2 a 3. 187 9 ene.

SE alquilan en 45 pesos hermosos altos con sala, saleta corrida, tres cuartos, baño intercalado y cocina modernos, en Concordia número 148 casi esquina a Oquendo. La llave en el 190. Tel. U-3020. 699 8 ene.

HABANA. Se alquilan los bajos de la casa calle Mazón 1, frente al Parque Aguirre, que se compone de sala, comedor, tres cuartos, baño intercalado, cocina, servicio de criado y patio. Precio 60 pesos mensuales y la llave en el primer piso.
ARELLANO Y RECIO
Departamento de Admon. de Bienes
Telfs. A-2218 y A-2478.
E 36 ind. En. 4

CARLOS III, 16 C y D

Altos y bajos de tres y cuatro habitaciones baño intercalado moderno, cocina de gas y servicios. Precio reajustado, 70 pesos. Informan F-2134. 750 10 ene.

SE alquilan los altos de Morro 9-A, derecha, de sala, comedor, recibidor, cuatro cuartos y baño intercalado, la llave en los bajos. Informan en Monte 85. Tel. A-7795. S 142 13 ene

SE ALQUILAN ESPACIOSOS

altos en Aguiar 102, esquina Lamparilla, costado Banco Gelats. Propios para oficina, club o residencia; hermoso decorado, abundante agua por medio de motor eléctrico. Precio situación. Informa: "The Babcock & Wilcox Co". en los bajos. 539 19 en.

AMARGURA 31, ESQUINA

a Habana, alquilamos estos hermosos altos, propios para oficinas, comisionista, gabinete médico, bufete de abogado, etc., etc. Precio de situación. Informes y llaves en el segundo piso. Telf. A 8021. 560 14 en.

SE alquila el segundo piso de la moderna casa Escobar 42, tres cuartos, cielo raso, baño intercalado, servicio para criados, agua abundante; la llave en los mismos, de 8 a 11 y de 1 a 5. Precio: 60 pesos, 447 14 en.

AMARGURA 33, BAJOS

antiguos, con nueve habitaciones, sala, saleta, zaguán, patio, traspatio, propia para cualquier almacén, depósito o inquilinato. Precio de situación. Informes y llaves en Amargura 31, altos. Teléfono A 8021. 561 14 en.

LAGUNAS 40, entre Campanario y Perseverancia. Se alquilan magníficos pisos. Informan I-1545 383 8 ene.

SE alquila casa moderna en Gloria número 20, propia para colegio, oficina, establecimiento, etc. con comodidades para familia. Bomba Pratt. Se da barata. Informan: Nepuno núm. 47, altos; teléfono A 0663. S 116 12 en.

SE alquila la hermosa casa San Ignacio 110, de altos y bajos, propia para almacén. La llave en el 59. Informan: Cuba 49, piso tercero, departamento 5. Teléfono M 9038. 568 19 en.

A una cuadra de Monte, Revillagigedo 22, altos; se alquila, sala, saleta, tres cuartos, baño intercalado, comedor al fondo, cuarto y servicio de criados. S 133 8 en.

MODERNA CON 6 CUARTOS

Se alquila San José 126 1-2 G, entre Oquendo y Soledad. Sala, saleta, cocina, dos baños y seis habitaciones. Segundo piso; precio $65. Toda decorada. La llave en bodega Soledad. Informe Malecón 40; teléfono M-8007. 649 9 En.

SE ALQUILAN los frescos y hermosos bajos de Ancha del Norte número 31, a una cuadra del Prado, con zaguán, sala, saleta, cuatro grandes cuartos, cuarto baño, comedor, pantry y cocina; cuarto y servicios de criados. Precio 130 pesos. Informan Baños 28, entre 17 y 19. Teléfono F-4003. La llave en la misma. 606 8 En.

SE ALQUILA el bajo de Escobar 14, entre San Lázaro y Lagunas. Tiene sala, saleta y comedor corridos, tres cuartos, baño etcétera. Precio $65. La llave bodega esquina Lagunas. Informes teléfono F-4496. 654 9 En.

SE alquilan los altos de Corrales 69 y 71, una cuadra del Campo Marte, se da alumbrado, tiene cocina de gas. Informan en los bajos. Teléfono A-1091. S-106 11 En.

CENTRICOS y espléndidos altos propios para oficina, sociedad de recreo o para familia, se alquilan en Prado 115, frente al Capitolio. 368 11 En.

SE ALQUILA

Maloja 56, entre Rayo y San Nicolás, un alto muy fresco con sala y dos habitaciones; agua abundante. La llave e informes en Monte 103. Teléfono A-4917. 372 8 En.

SE alquila un hermoso alto en Vives número 196, compuesto de sala, saleta, tres habitaciones, cocina, baño y servicio sanitario, informes y la llave en los bajos del 194. 348 10 En.

SE alquila los bajos de Virtudes número 109, compuesto de sala, saleta, cuatro cuartos, comedor, cocina de gas y carbón, cuarto de baño y servicio sanitario, también tiene cuarto y servicios independientes para criados. Informes y la llave en Cuba números 100 y 102, teléfono A-2596. 351 10 En.

ALQUILO los altos Escobar 8, sala, tres cuartos, cocina, baño. A. Caos. M-1238 F-4187. 257 8 ene.

ALQUILERES DE CASAS

EN ANIMAS NUM. 26

entre Consulado e Industria, se alquila alto, compuesto de sala, saleta, tres habitaciones amplias, cuarto de baño, cocina y azotea. Informan en Sociedad Asturiana de Beneficencia, Corrales 2 entre Cárdenas y Economía o por el teléfono A-8202, de 8 a 11 y de 1 a 4. S-94 8 En.

CONCORDIA 135, entre Belascoain y Gervasio. Se alquila el primer piso de esta casa de reciente construcción con las siguientes comodidades: Sala, recibidor, cuatro hermosas habitaciones y servicio para criados. Baño moderno. Es muy fresca y puede verse a todas horas. La llave en el piso de al lado. Informa Luis M. Santeiro. Teléfono I-5285. S-101 10 En.

SE alquila los altos de Virtudes número 109, compuesto de sala, saleta, cuatro cuartos, comedor, cocinas de gas y carbón, cuarto de baño y servicio sanitario, también tiene cuarto y servicios independientes para criados. Informes y la llave en Cuba números 100 y 102, teléfono A-2596. 350 10 En.

SE ALQUILAN rebajados de precio los espléndidos altos de San Lázaro 307. La llave en la bodega. Informan Telf. U-4170. S 109 9 en.

SE alquilan los altos Jovellar 33, Reparto Falla Gutiérrez, y los altos de Hospital 3. Informan FO-7028. S-71 8 En.

EN 45 PESOS alquilo los altos independientes de Lealtad letra C entre Figuras y L.4 de la Valla, agua abundante, baño. La llave en la misma.

En 50 pesos alquilo Concordia 150-C, entre Oquendo y Soledad, baño moderno, agua abundante. La llave en la misma. Informan Concordia 61. 346 8 En.

SE alquila los bajos de Vives número 196 apropiado para establecimiento con puertas de hierro a la calle. Informes y la llave en los bajos del 194. 349 10 En.

SE alquila en Teniente Rey 76, esquina a Aguacate, en el primer piso, un departamento de dos habitaciones, balcón a la calle y lavabo de agua corriente; y en el segundo piso una habitación, balcón a la calle, lavabo de agua corriente, propios para personas de gusto. Informan en os bajos, a todas horas. 544 8 en.

SE alquilan los espléndidos bajos de Progreso 14 entre Compostela y Aguacate, todo decorado, se componen de sala, saleta, cuatro cuartos, baño intercalado, comedor al fondo, cocina, cuarto y servicio de criados. Informa el portero. Telfs M-3932. I-4990. S 53 10 ene.

GANGA. Se alquila magnífica casa de Aguila 349, propia para industria y particulares; es grande y sirve para dos familias; tiene metro contador y lavadero puesto; La llave en la bodega e informan teléfono X-1675. S 110 11 en

SE alquila espléndido primer piso en Cuba número 21-A, entre Empedrado y O'Reilly, decorado Renacimiento Español, se compone de portal, sala, saleta, cuatro cuartos, baño intercalado, comedor, terraza, pantry, cocina, cuarto de criados y servicios. Informan el portero y los teléfonos M-3932 e I-4990. S 52 10 ene.

Se alquila Esperanza 62, sala, 2 cuartos, saleta, cocina y patio. Informes I-3937. 62733 8 En.

SE alquilan las casas Plácido 48, primer piso, setenta pesos. Cárdenas 5, primero izquierda, sesenta y cinco pesos; segundo derecha, sesenta pesos; y tercero izquierda, cincuenta y cinco pesos. Cárdenas 64 segundo piso cincuenta pesos y Zulueta 36-F, altos, ciento ochenta pesos. Las llaves e informes en Zulueta 36-G, teléfono A-9266. 6286 9 En.

COMPOSTELA 117, bajos, se alquila esta casa entre Muralla y Sol propia para establecimiento, con sala, saleta, comedor, cuatro cuartos, baño, cocina, servicios y patio Informan teléfono A-8980. Edificio Gómez Mena, Dpto. 705. Obispo y Aguiar. 62679 9 En.

ALQUILO bajos de siete cuartos, sala, saleta, comedor, baño intercalado, dos de criados, gran patio y traspatio, cocina de gas y de carbón, lavabos, llaves en los altos. Escobar 117, véala. Informes U-2144. 62718 9 En.

SE ALQUILAN

Las casas San José 15, 17, 19, 21 y 23 y Rayo 10 y 12, propias para almacenes o fábrica de tabacos y cigarros. Espaciosos salones para escogida y despalillado de 1410 metros. Se pueden fraccionar para otras industrias.
Para Informes: Cía. Litográfica, Ayesterán, 11.
E-2805 Ind. 7 Dic.

SE alquila en Escobar 123, altos, sala, saleta, comedor, cuatro habitaciones, cocina de gas, baño completo, agua caliente. Informan, Carmen 8. Teléfono A-2066. 62860 10 En.

HABANA. Se alquilan los bajos de la casa Espada 31, compuesta de sala, comedor, cuatro cuartos, servicios, cocina y patio. Precio $55 mensuales y la llave la tiene la encargada al lado.
ARELLANO Y RECIO
Dpt. de Admon. de Bienes.
Telfs. A-2478 y A-2218
E-2580 Ind. 2 Nov.

VEDADO. Alquilo casa en Avenida de los Presidentes 254, entre 25 y 27, con todas las comodidades modernas. Informan en la misma. S 8317 12 en.

SE alquila el piso principal de la casa San Lázaro, 147, compuesta de sala, saleta, cuatro cuartos, baño intercalado, comedor al fondo, cocina con calentador y cuarto y baño de criado. Informan teléfono M-8513. S-8392 14 en.

ZEQUEIRA 13. Casa de dos plantas, mucho orden y tranquilidad, apartamentos de dos espaciosas habitaciones, cocina y cuarto de baño hay habitaciones separadas, precios muy reducidos. 62748 11 En.

PRECIOSOS ALTOS $55

Concordia 156-A, entre Oquendo y Soledad con sala, recibidor, comedor, tres cuartos, cuarto baño completo intercalado, cocina de gas, cielo raso, servicio de criados acabado de pintar. Informan en La Filosofía. La llave en la bodega. 165 9 ene.

SEGUNDO piso alto de la calle Villegas 23 y 25, casi esquina a Empedrado, compuesto de sala, comedor, tres habitaciones, baño intercalado, cuarto y servicio de criados. La llave en el primer piso de la propia casa. Precio 70 pesos. Informes Departamento de Administración de Bienes, Arellano y Recio. Empedrado 16. Teléfonos A-2218, A-2478, y A-2118. E 2591 ind. 4 nov.

SE alquilan San José 209, entre Basarrate y Mazón, dos plantas muy bonitas. Cerca de la Universidad. Se exigen referencias. La llave en el 207. Informan: Notaría de Lamar. Cuba 49. Teléfono A 4952. S 8316 9 en.

ALQUILERES DE CASAS

CASA MODERNA INFANTA 18

esquina a Concordia, dos habitaciones, sala, comedorcito, cuarto de desahogo, baño moderno, cocina y limpieza de escalera, agua abundante. Informan teléfono M-6823. S-35 16 En.

SE alquilan los altos y bajos de San Rafael 53, entre Manrique y Campanario, para corta familia. La llave e informes bodega esquina San Rafael y Manrique. 370 13 En.

SE alquila primer piso calle Lugareño 16; se compone de sala, saleta, cuatro cuartos, baño intercalado, comedor, cocina, servicios. Informes en los bajos; teléfono M 3932. 62831 8 en.

ALQUILO en $40 y $45 dos casas Infanta esquina a Benjumeda; sala, comedor, dos cuartos, baño intercalado, cocina de gas y calentador. Informan bodega o Príncipe número 13. Teléfono U-2221. S-8292 11 En.

PRECIOSOS BAJOS $60

Lealtad 125 entre San Rafael y San José, con sala, saleta, comedor, tres cuartos, cuarto baño completo, cielo raso, acabada de pintar, servicio de criados, agua abundante. Informan en La Filosofía. La llave en la bodega Cantón. 164 9 ene.

SE alquila en Infanta 106 C, altos, casa con sala, saleta, cinco habitaciones, baño intercalado, comedor y cocina. Informan en San Miguel 211, esquina a Infanta. 62854 8 en.

(2)—Vedado

SE alquila casa nueva con jardín, portal, sala, comedor, dos cuartos, baño intercalado, cocina de gas y patio. Calle 5.a 76, entre A y B, Vedado. 1027 9 En.

VEDADO. En H y 13, se alquilan 3 casas con y sin garage. Informan teléfono F-4531. S-179 9 En.

VEDADO. Se alquila casita con dos cuartos, sala jardín, portal, en 30 pesos. 17 y 18. Teléfono F 1454. 989 9 En.

CALLE I No. 9

entre Calzada y 9, casa con portal, sala, saleta, 4 habitaciones, doble servicio sanitario, y cocina; precio de situación; la llave allí. Informan 12 esquina a 15. Vedado. S-195 18 En.

SE alquila cómoda casa, calle J número 10, entre 9 y 11, propia para dos familias cortas, jardín, portal, sala, recibidor, cuatro hermosos cuartos con baños intercalados, amplio comedor, cocina carbón y gas, Pantry. Amplio patio con tres garages y cuatro habitaciones altas e independientes al fondo para criados con sus servicios. Informan en la misma de 10 a. m. a 4 p. m. 797 9 ene.

50 PESOS se alquilan los altos de Paseo 273 con cuatro cuartos, sala, comedor, terraza al frente, servicios modernos y de criados. Teléfono A-2402. 890 9 En.

ACABADO de construir, alquilo lindo chalet, jardín, portal, sala, hall, 3 cuartos, baño completo, cocina, patio. Calle 16 esquina a 3, Reparto Almendares. Llave en la bodega. Informes teléfono F-5041. 895 14 En.

LA casa calle E número 271, entre 27 y 29, con jardín, portal, sala, vestíbulo, hall, comedor, cuatro cuartos con baño intercalado, pantry, cocina de gas y calentador, cuarto y baño de criados. Informan en los altos. 880 11 En.

CALLE K No. 10

Bonita casita con muchas comodidades, 3 habitaciones, con baño intercalado; precio de situación. La llave al lado. Informan en 12 esquina a 15. Vedado. S-196 18 En.

VEDADO calle 17 número 95 entre 26 y 28, se alquilan casas interiores con sala, comedor, cuarto, cocina y baño moderno, a dos cuadras de 23, 20 pesos. F-1183. 757 20 ene.

ALQUILO hermosos altos, Vedado, calle 23 número 518, sala, comedor, tres habitaciones, baño moderno, cocina, baño criados, azotea. Informan los bajos. 753 8 enc.

ALQUILER regalado. Vedado, calle 23 número 518, bajos, jardín, portal, recibidor, sala, cuatro cuartos, lujoso baño, cuarto y servicios criados, hall, pantry, comedor, cocina, hermoso patio, garage. Informes en la misma. 752 8 ene.

VEDADO se alquilan las casas calle 19 entre D y E, tres cuartos y demás comodidades con o sin garage. Cuatro entre 23 y 25, tres cuartos ambas bajas. Razón en 2 número 8 entre 9 y 11. Teléfono F-1173. 720 13 ene.

SE alquilan los altos de Crechería número 24, compuestos de sala, saleta, tres cuartos, baño intercalado y cocina. Informan en los mismos. S 150 8 ene.

SEALQUILAN

Juntos o separados, los altos de dos casas en la calle Doce casi esquina a Línea, Vedado. Propios para dos familias que vivan unidas. Doble línea de tranvías por Doce y Avenida Wilson. Precio de situación. Informan; La Metropolitana 636. Teléfonos A-1809 y F-4481. 642 11 En.

VEDADO. J número 255, entre 25 y 27. Se alquilan hermosos altos de espaciosas habitaciones, comodidades y garage. Informes en los bajos. Tel. F-2139. 637 9 En.

VEDADO. En 65 pesos se alquilan los altos de C número 264, esquina a 27, con terraza, sala, comedor, cuatro cuartos, magnífico baño, cuarto y servicios de criados. Informan F-5477 y A-6879. La llave en los bajos. 689 9 En.

19 y L, segundo piso, muy fresco y amplio, saleta, sala, comedor, seis cuartos, terraza, tres lados dos baños, pantry, cocina, cuartos criados, garage, servicios. Hermosa residencia de bellas vistas; 170 pesos. Informan en el piso primero. 549 11 en.

C ENTRE 21 Y 23

se alquilan altos con terraza, sala, comedor, cuatro cuartos, corredor, cocina y baños $60. Llave informes 21 y C bodega. F-4252. 60816 12 Enero.

ALQUILO hermosos altos, Dos número 3, Vedado, terraza, recibidor, cuatro grandes cuartos, baño intercalado completo, comedor, cuartos y servicio criada, cocina gas y carbón, abundante agua. Llave bajos. Informes I-3644 y A-5620. S 8350 8 ene.

SE alquila la espaciosa casa Paseo 258, bajos, entre 25 y 27. Informan en los altos. Teléfono F 3711. 62827 10 en.

VEDADO. Once entre 22 y 24, apartamentos con todo servicio, fresquísimos, agua abundante 13 y 15 pesos y una casa en 22. 245 17 ene.

ENTRADA del Vedado, residencia de gusto, nueva, sala, recibidor, hall, cinco habitaciones, dos baños, habitación de criada, terraza frente, fondo, garage, habitación chofer. J 211, entre 23 y 21, altos, próxima desalquilarse. Puede verse. Informan: F-5885. S-8368 14 En.

VEDADO. Se alquilan los bajos de la casa H número 146, entre 15 y 17, cuatro cuartos, cuarto de criados y demás comodidades. Informan H 144. 62724 9 En.

21 No. 352 casi esquina a Paseo (Vedado). Casa de dos plantas con 18 apartamentos de dos espaciosas habitaciones, cocina y cuarto de baño, mucho orden y tranquilidad, propia para corta familia. Precios de situación. 62747 11 En.

VEDADO. Se alquilan los bonitos y nuevos altos de la calle 6 número 216 entre 23 y 21; tres habitaciones, baño intercalado, una en la azotea, con servicio completo saleta, sala y demás. Mucha agua siempre. S-98 8 En.

PARA familia numerosa alto, independiente, grandes salas, comedor, pantry, siete cuartos, dos baños, cocina, galería cubierta, 15 número 255, entre E y F. Llaves al lado. Teléfono F-1969. S-4 8 En.

ALQUILO los modernos altos de Baños 6, Vedado, terraza, sala, saleta, seis cuartos, baño intercalado, comedor, despensa. A. Caos. M-1238 F-4187. 259 8 ene.

FAMILIA que quiera comodidades, 15 número 255, alto independiente, sala, comedor, cocina, repostería, cinco dormitorios, hermoso baño intercalado, dos cuartos y servicio criados. Llave al lado. Teléfono F 1969. S 2 8 en.

SE alquila casa moderna a precio de situación, con jardín, portal, sala, comedor, tres habitaciones, baño intercalado completo, servicio de criados independiente, calle 20 número 21, entre 13 y 15. La llave en la bodega esquina a 15 Teléfono F-1800. S-76 8 En.

ALQUILERES DE CASAS

PARA FAMILIAS "BIEN"

A precio de situación, pisitos completos, sala a la calle, tres habitaciones, baño intercalado, cuarto y baño criado, cocina gas y comedor al fondo, con salida independiente. Solo 45 pesos. Modelos de independencia, elegancia y ventilación. Gran edificio "Maine Apartamets", M y 13, frente nuevo parque, media cuadra Malecón y de Línea. Lo mejor de la Habana. Clientela escogida. Apéese Línea y M. 4 482 4 Fb

EDIFICIO TAVEL, 21 y C, ALQUILA

casas con sala, comedor, cocina y baño, con dos, tres y cuatro cuartos; otra con sala, cuarto, cocina y baño. Tavel. 60894 12 Enero.

CASITAS INDEPENDIENTES, $15

Calle 26 entre 27 y 29. Vedado, a una cuadra del tranvía de la calle 23, compuestas de portal, sala, cuarto, cocina, servicios sanitarios y patio independientes. Informes Manuel Rodríguez, bodega Las Mercedes, 26 y 27. Tel. A-0383. 61300 19 En.

SE alquila en la calle 27 entre F y Baños, la casa acabada de fabricar, compuesta de portal, lobby, 3 habitaciones con su baño intercalado con todo confort, comedor, cocina de gas, con su cuarto de criado con baño y garage para una máquina. Buen precio. Informan en F número 250 y teléfono F-2906. S-86 18 En.

(3)—J. del Monte y Víbora

SE alquila moderna y amplia casa Durege 24, entre Santos Suárez y Enamorados, sala, recibidor, cuatro cuartos, saleta, pantry, dos patios, garage y servicios modernos. Informan San Lázaro 117. Habana. A-3908. 922 11 En.

SE alquila una espléndida accesoria, propia para un matrimonio, u hombre solo, sólo un mes adelantado; gana $15 con luz. Informes Fernández y Hnos. Encarnación y San Benigno. Teléfono I-1605. S-190 13 En.

SE ALQUILA en 20 pesos una casa compuesta de sala, un cuarto, patio, cocina, servicios, portal y un patio para aves. Informan Trece y Tejar, bodega. Teléfono X-1555. 862 11 En.

LOMA de Chaple. Alquilo moderna casa en Felipe Poey número 2, casi esquina a Chaple, a dos cuadras de la Calzada. Informan al lado. Dueño "La Duquesa". San Rafael 26. Teléfono A-9124. 878 12 En.

SE alquilan las casas "Lawton" 7, 9 y 15, entre Dolores y Concepción. Compuestas de sala, tres cuartos, comedor y patio, baño intercalado. Precio $34 cada una. 907 14 En.

LUYANO. Se alquilan unos bajos en la calle Rodríguez 120 entre Guasabacoa y Reforma. Gana 30 pesos. La llave en los altos. Informan en el teléfono M-2154. 918 9 En.

$23.50

En Santos Suárez, cerca del Cine Méndez, en Santa Catalina y Strampes, frente al Parque de Tennis, casa decorada, jardín, portal, sala, dos cuartos, baño completo, cocina, patio y traspatio. $33. La llave en la misma. Su dueño Vives 200, de 12 a 2 y de 6 a 8 p. m. Riquelme, M-3373. 953 14 En.

SE alquila una casa con portal, sala, 4 cuartos, comedor, cocina, baño intercalado, patio, traspatio, todo decorado, está muy bonita, puede verse a todas horas en Vista Alegre entre Juan Delgado y Goicuría. Víbora. 934 21 En.

ALQUILO hermosos altos en Luyanó 24, esquina a Marqués de la Torre, compuestos de hermosa sala, saleta, gran comedor, tres cuartos por banda, cocina, baño y dos servicios, agua caliente y galería. La llave en la bodega. Para informes Avenida de Wilson 86-A, altos. Tel. F-2389. 737 13 ene.

AL QUILO BARATA

Cómoda y linda casa D'Strampes 55, entre Libertad y E. Palma, Víbora, a una cuadra de Santos Suárez, jardín, portal, sala, saleta, tres grandes habitaciones bajas y una habitación alta. Entrada independiente, hll, baño intercalado completo de lujo, cocina, calentador, patio, servicio criados. Informan en la misma Dueña Malecón 306. Tel, U-6226. 794 8 ene.

SE alquila un Bongalow en la calle Flores entre Santa Irene y San Bernardino en Jesús de Monte cerca de los tranvías con saa, comedor, tres habitaciones, servicios y gran patio. La llave en la bodega de la esquina de Santa Irene. Informan en los teléfonos F-5053 y F-4427. S-163 9 en.

SE alquila la ventilada casa compuesta de jardín, portal, sala, comedor, siete habitaciones, baño completo intercalado, cuarto y servicio de criado, cocina, patio y traspatio propio para gallinas en la Calzada de la Víbora a dos casas de la Estación Havana Central. Informan Teléfono I-2484. E 2048 ind. 4 sep.

EN la Loma del Mazo, Víbora, Patrocinio, 24, alquilo un piso alto, 35 pesos con tres cuartos, sala, comedor y cocina de gas. Informan teléfono FO-2164. Menéndez. S-169 13 en

ALQUILO moderna casa jardín, portal, sala, recibidor, cuatro cuartos, baño, galería, comedor, cocina, garage, dos cuartos altos, patio. 65 pesos. Freyre Andrade 30, entre Strampes y Figueroa, Víbora. Teléfono I-7829. 697 10 ene.

ALQUILO casa portal, sala, dos cuartos, comedor, servicio completo, Rosa Enríquez, Juana Abreu número 18, y sala cuarto, servicios Luz número 16, Luyanó. 710 9 ene.

SE alquila un chalet en Luyanó, Cueto entre Pérez y Santa Ana, con portal, sala, gabinete, dos cuartos, baño intercalado, cocina de gas. La llave en la bodega de Cueto y Pérez. Teléfono M-6217. S 141 11 ene.

SE alquila una casa en Santa Catalina número 37, sala, saleta, tres habitaciones, comedor, servicios y de criados y patio, a dos cuadras de la Calzada. La llave en la bodega de San Buenaventura. 703 11 ene.

SE alquilan los modernos altos de Jesús Rabí 39, entre Rodríguez y San Leonardo, y a una cuadra de Toyo, compuestos de terraza, sala, seis habitaciones, baño intercalado, comedor, servicio auxiliar y lavadero; informan en los bajos; teléfono I 1567. 570 10 en.

CALZADA de Jesús del Monte 463, hermosa casa, a una cuadra del Reparto Chaple, esquina Altarriba, frescos altos para numerosa familia, recibidor, sala, siete habitaciones y dos baños completos intercalados, comedor al fondo, pantry, cocina y cuarto y servicio criados. Garage con cuarto chauffeur y servicio. 140 pesos. En la misma informan de 1 a 6. 548 11 en.

SANTOS Suárez. Se alquila una casita con portal, sala y un cuarto, muy económico. Informan Durege y Enamorados, bodega. 393 13 En.

SE alquila en lo más céntrico de la Víbora, en el moderno edificio acabado de construir en la Avenida de Acosta esquina a Cuarta, casas de dos habitaciones, sala, comedor, baño intercalado completo. Cocina, agua fría y caliente, abundante, desde 25 pesos hasta 35. Informan Reina 8, primero, teléfono A-8503. 474 9 en

ALQUILO monísimos bajos, Lawton esquina a Santa Catalina, sala, saleta, cuatro cuartos, cocina de gas, baño moderno. Llave altos. Informan Teléfonos A-5620 e I-3644. S 8349 8 ene.

ALQUILO la hermosa casa Enamorados número 10, entre San Julio y Durege, sala, saleta, cuatro habitaciones, baño intercalado, comedor al fondo, cocina, servicio de criado, garage y un salón alto. Llave en la bodega. Informan Sitios número 29. Precio 65 pesos. 62595 8 ene.

LOMA del Mazo, Revolución entre Patrocinio y O'Farrill, se alquila residencia apropiada familia numerosa, huéspedes, clínica, colegios, magnífico sanatorio. Puede verse todas horas. Informes F-2809. 62631 13 ene.

A 15 pesos casitas independientes, muy buenas y bien situadas, le conviene verlas, media cuadra de la línea de Santos Suárez calle Figueroa entre Santa Catalina y Milagros. 62037 11 En.

SE alquila. Enna número 10, esquina a Cueto, una casita, en $20. Llave en la misma. Teléfono A-5663. 445 8 En.

ALQUILERES DE CASAS

SE alquila espléndido chalet en la Víbora, Juan Delgado 83, entre Milagros y Libertad, frente a los carros de Santos Suárez, todo decorado, jardín, portal, sala y saleta, hall, tres cuartos, baño intercalado, comedor, cocina, cuarto de criados y servicios, traspatio. Informan en el mismo de 2 a 5. Tel. I-4990. S 54 10 ene.

ALQUILO San Indalecio entre Serafines y Agua Dulce portal, sala, comedor, tres cuartos, cocina, demás servicios. La llave al lado. Teléfono U-3290. 355 11 en.

SANTOS Suárez. Serrano esquina San Leonardo, en lo mejor de Santos Suárez. Se alquilan los altos de San Leonardo, 78, compuestos de sala, recibidor, tres habitaciones con baño magnífico intercalado, comedor, cocina y servicio de criados. La llave en el bajo. Informa Luis M. Santeiro. Teléfono I-5285. S-100 10 En.

LOMA del Mazo. Alquilo espléndido y hermoso chalet propio para familia de gusto, compuesto de sala, hall central, 6 habitaciones, baño intercalado, terraza, portal al Parque, comedor, dos grandes habitaciones para criados con sus servicios, con garage y rodeado de jardines. Telf. I-2484. E 2718 Ind 24 nv

JESUS del Monte 499 altos, casi esquina Luz, cinco cuartos, comedor al fondo, sala, saleta muy amplia y fresca. Vea usted la casa y si le conviene no piense en el alquiler, pues tratándose de buena familia y dando garantía satisfactoria convendríamos alquiler equitativo. Informan A-6071. 62599 13 ene.

SE alquila casa Pérez entre Rosa Enríquez y Cueto, con gran terreno cercado propio para animales y carruajes, próximo a Concha, gana 40 pesos. Informan Tel. F-4555. 143 ? ene.

SE alquila la casa Lawton 11, entre San Francisco y Milagros, de dos plantas, compuestos los bajos de sala, saleta, comedor, tres grandes habitaciones, cocina, servicio de criados, jardín, patio, traspatio, con árboles frutales y los altos de una saleta, dos habitaciones y un magnífico cuarto de baño. La llave en la misma. Informes, Departamento de Administración de Bienes de Arellano y Recio, Empedrado 16, Teléfonos A-2218, A-2478, A-2118. E 2643 Ind 13 nv

A $15.00 Y $16.00

En Serafines 83. Alquilo casitas independientes mampostería piso de mosaicos. Tiene dos habitaciones, patio, servicios, cocina y luz. Informes departamento número 21. Teléfono A-3970. 417 9 En.

VIBORA. Se alquila la hermosa casa chalet dos plantas, calle Segunda entre Josefina y Jenaro Sánchez; capaz para numerosa familia; espacioso garage; jardín con frutales y varios servicios; precio de ocasión. Informan: Inquisidor 22; teléfono M 4989. 62821 15 en.

SE alquila en Lawton número 11, magnífica casa de tres cuartos, sala, comedor, baño intercalado y patio. Precio mensual 32 pesos. Informan al lado. 62853 8 en.

(5)—Marianao

SANTA LUCIA, 4, BAJOS

Marianao, portal, sala, saleta, 4 habitaciones, baño intercalado, cocina, lugar para automóvil. Precio muy barato. Informan 12 esquina a 15. Vedado. S-194 18 En.

ALQUILO una casa moderna con portal, sala, y 2 cuartos, baño servicio y garage; en $30. Alquilo otra en $22 de madera con patio al fondo. Informan en Lanuza y Primera, bodega la Estrella. Teléfono FO-1726. S-197 9 En.

SE alquilan los cómodos altos de 3-A, Avenida esquina a calle 2, Reparto Buena Vista, a una cuadra del tranvía y al lado del Cine Campoamor. Cuatro departamentos, baño, cocina y hall alrededor. Teléfono A 9125. 524 13 en.

MARIANAO. Alquilo en 50 pesos casa moderna esquina Samá 16, sala, comedor, cuatro cuartos, cuarto criados, dos baños, portal, patio. La llave al fondo. Informan Teléfono F-4288. S 140 13 ene.

EN el Reparto Almendares, calle B entre Lanuza y Consulado, una moderna casa compuesta de sala, tres habitaciones, comedor, cocina y baño intercalado, cuarto de criado y garage. Puede verse de 3 a 5 p. m. Informan: Teléfono F 4306. S 123 10 en.

SE alquila magnífica casa Avenida de la Paz, Alturas de Almendares, sala, saleta, comedor, 5 cuartos, 2 baños, 4 cuartos criado, garage, jardín. Informa F-5531. 345 13 En.

QUEMADOS de Marianao, se alquila la espléndida casa Maceo número 14. La llave en el 12. Informan en 17 número 390 esquina a 2 Vedado. S 8247 10 dic.

SE alquilan en el Reparto La Sierra una casa en 35 pesos y otra en 20, en la calle 8, entre 1a. y 3a. al lado de la bodega, donde informan. 134 12 ene.

BUENA VISTA, MARIANAO

Se alquila una casa de una planta próximo al Hotel Almendares, situada en la Avenida Nueve, entre las calles 6 y 7, que se compone de portal, sala, cuatro cuartos, baño intercalado, hall, comedor, pantry, cocina, cuarto y servicios de criados. Garage para una máquina. Precio: 80 mensuales y la llave la tiene José Rodríguez, en una caseta de madera que hace frente a la calle 6.
ARELLANO Y RECIO
Departamento de Admon. de Bienes.
Telf. A 2478 y A 2218.
E 2937 Ind. 25 dic.

(6)—Cerro

SE ALQUILAN EN CARVAJAL 6

a una cuadra del tranvía del Cerro tres de la esquina de Tejas una casa alta y otra baja acabadas de fabricar tiene sala, saleta, dos grandes cuartos, baño intercalado, precio 32 pesos, otra interior con las mismas comodidades, 26 pesos. Informan en el 10. 869 11 En.

SE ALQUILAN CASITAS

con sala, comedor, dos cuartos, buen patio y demás servicios, son modernas, a dos cuadras del tranvía del Cerro. Ganan 24 pesos. Informan en Carvajal No. 10. 868 11 En.

SE alquilan los altos de la Calzada del Cerro número 807, compuestos de terraza, sala, cuatro cuartos, baño intercalado, comedor, cocina de gas, cuarto y servicio de criados. Precio 55 pesos. Informan Calzada del Cerro número 807, ferretería. Teléfono I-1980. S 144 11 ene.

CERRO. Se alquila una casita moderna, con sala, dos cuartos, cocina y demás servicios. Lombillo y Clavel. Informan Lombillo número 24-C, interior, núm. 1. 394 13 En.

SE ALQUILA la casa Lombillo número 1 media cuadra de la Calzada del Cerro. Compuesta de portal, sala, cuatro cuartos, baño intercalado, comedor, patio y traspatio. Informan en Falgueras número 1-A. 610 6 En.

FALGUERAS LETRA C

entre Piñera y San Pedro, se alquila casa compuesta de sala, saleta y tres habitaciones, amplia cocina y buen patio. Informan Sociedad Asturiana de Beneficencia. Corrales 2, entre Cárdenas y Economía o por el teléfono A-8202 de 8 a 11 y de 1 a 4. S-93 8 En.

CERRO, en 28 pesos alquilo altos modernos. Sala, comedor, tres habitaciones, cocina, servicios modernos; en los bajos una magnífica casita sala, dos cuartos, cocina y demás servicios, 20 pesos. Empresa y Paniagua, dos cuadras Calzada. Llave bajos, bodega informan. FO-1339. 116 8 En.

AMENIDAD Y CRUZ DEL PADRE

a una cuadra de Infanta, alquila casa de sala, comedor, cuarto, servicios. Informan: Pedroso y Cruz del Padre, bodega, A-2591 y F-2684. 60897 12 Enero.

ALQUILERES DE CASAS

SE ALQUILA casita nueva. Santa Teresa 14-A, Pasaje entre Perón y Carmen número 18. Informes I-1245. 911 11 En.

(B) DEPARTAMENTOS

(7)—Habana

ALQUILO a $7, 8 y 9, departamentos en Pasaje y habitación en casa de familia, lugar alto, abundante agua, buenas comunicaciones, guaguas "Cuba", carros los de Santos Suárez y los de Calzada del Cerro, San Gabriel 17, entre Florencia y Magnolia. Teléfono I-1069. 870 9 En.

SE alquila un departamento propio para matrimonio o corta familia, O'Reilly 90, segundo piso, con frente a la calle, servicios y agua abundante, cocina. Informan en los bajos. A-3242. 859 16 En.

SE alquilan departamentos en San Francisco 17 entre San Miguel y San Rafael. Precios módicos. 908 14 En.
SE alquila una habitación en casa de familia honorable. Informan U-4747. 819 11 En.

MONTE 74 se alquilan Departamentos para familias de gusto en espléndida casa. Compuestos de tres habitaciones, hall, comedor, baño completo y comina de gas. Todos decorados espléndidamente, y una regia escalera completamente independiente. Uno está preparado para profesional u oficina. Informes en el Departamento número 4 en los altos, o al Teléfono A-3376. 776 15 ene.

SE alquila en San Lázaro 25 una habitación en la azotea, propia para hombres solos. Informan en la bodega. 733 9 ene.

CASAS APARTAMENTO AMUEBLADOS

Pisos de 1, 2, 3 cuartos; ropa de cama, luz, gas, loza, servicio de hotel. M-7374, Morro y Genios. Sra. Ana Storman Carter. Apt. 605. Céntrico. Precio convencional. 508 10 en

DEPARTAMENTOS y habitaciones amueblados, amplios y con todas las comodidades y confort moderno. Compostela 66, altos. 360 10 En.

EN TENIENTE REY 92-A, PISO 2o.

Centro del barrio comercial. Se alquila a hombres solos, hermoso departamento con balcón a la calle, limpieza y luz. Precio de situación. 183 11 ene.

SE alquilan amplios apartamentos $25 y $40 con dos y tres habitaciones, baños completos, cocinas de gas. Carlos III entre Zapata y Pozos Dulces. 62839 15 en.

(8)—Vedado

SE alquila en 60 pesos una hermosa casa de portal, sala, hall, comedor tres cuartos, cocina, cuarto baño intercalado, garage y cuarto de criado. Calle 7 entre 16 y 18, Reparto Almendares. Informan Teléfono FO-2164. S-170 9 en.

DEPARTAMENTO nuevo, alto, con vista a la calle con sala, dos cuartos y servicio en 25 pesos, calle 15 esquina a 20. Tel. F-1403. S-77 8 En.

VEDADO. Se alquilan dos apartamentos $35 y $60, con dos y tres habitaciones, baños completos, cocina de gas, etc. Edificio Alfaro. Calzada esquina a M. 62840 15 en.

CALLE Once número 103, entre 20 y 22, a una cuadra de los tranvías de Línea, se alquilan departamentos interiores, acabados de fabricar, de sala y cuarto, cocina, baño y patio, altos a 18 pesos, bajos a 20. Informan el encargado en la misma y por teléfonos A-1051 y F-3895. 62686 13 ene.

(C) HABITACIONES

(10)—Habana

HABITACIONES

Alquilamos varias muy baratas y frescas con abundante agua en Corrales 53, altos del Vesubio, esquina a Factoría, al fondo la Isla de Cuba. Informan en los bajos. 1017 9 En.

SE alquila una espléndida habitación con vista a la calle, otra interior con o sin comida. Inmejorable punto. Casa decente. San Rafael 108, altos. 956 8 En.

HABITACION EN $11.00

Alquilo con luz y cocina en la calle 18 número 29, entre 15 y 17, Vedado, con entrada independiente y buen patio. Informan en la misma, Teléfono F-3813. 964 10 En.

EN Galiano, número 92, M-4857, se alquilan espléndidas habitaciones a precio de situación. Se da comida si se desea. S208 9 En.

SAN Miguel 74. Se alquilan dos habitaciones en casa de familia: una en azotea y otra con balcón. Propias para hombres. 886 9 En.

EDIFICIO CUBA EMPEDRADO 42

En este moderno edificio se alquilan las habitaciones más frescas, cómodas y más baratas de la ciudad. Hay ascensor, agua, luz y teléfono. Las hay de quince a veintidós pesos; se exige moralidad y buenas costumbres. 905 13 En.

EGIDO 18 altos entre Misión y Gloria, alquilo hermosa habitación, agua con motor, luz continua, de 10 pesos, hay vista a la calle, con hall. 769 11 ene.

SANTIAGO 11, se alquilan habitaciones altas a 14 pesos y una sala en 21 pesos. Informa: el encargado. 557 8 en.

SE alquilan amplias y ventiladas habitaciones, con vista a la calle y agua corriente. Hotel Meyer. Belascoain 98; teléfono M 1194. S 129 19 en.

SE ALQUILA una habitación completamente nueva; propia para matrimonio o para hombres solos. Angeles 43, bajos, próximo a Monte. 631 10 En.

EN casa particular se alquila una sala con saleta propia para oficina o consultorio. San Nicolás 144, casi esquina a Reina. 380 8 En.

SE ALQUILA una habitación con balcón a la calle y otra interior con muebles o sin ellos. Precios de situación. Monserrate núm. 7, Teléfono A-9214. 62483 29 ene

CALLE Zulueta número 32, pegado al teatro Payret. Se alquilan magníficas htbiaaciones y Aguiar 57, Cuarteles 1, Cuba 120, Compostela 110, Aguacate 122, Manrique 163, Lagunas 85, Animas 129, Gervasio 27, Calzada de Cerro 607, Recreo 20, Belascoain 9, Vedado J número 11, Quinta 48, Quinta 69, A número 3, 10 número 6, Nueve 150, Nueve 174, 15 y 16, Tercera 296 esquina a C. Casitas con todos sus servicios a $20 y $18. En Cuba 80, un departamento con todos sus servicios. 62730 8 en.

SE alquila una habitación en Aguacate número 43, altos, entre Obrapía y Lamparilla. A señora sola o matrimonios sin niños. (No hay más inquilinos. 421 10 En.

CAMPOAMOR

Obrapía número 99 una cuadra parque, lujosas habitaciones, con vista calle, muebles o sin ellos, baño caliente a todas horas, buen servicio, buena comida, precio de situación. S 8242 10 ene.

E alquila una habitación, para hombres solos, tiene balcón a la calle. En Galiano 114 altos de la Vajilla. S 8191 11 ene.

SOL número 79 habitaciones a 8, 10, 12 y 15 pesos, vista calle 16, 20 y 25 pesos. Cuba 46, habitaciones con cocina 18 y 15 pesos, accesorias 20 pesos, agua abundante mucho orden. Se exigen referencias. S 8241 10 ene.

(12)—Barrios

EN la Víbora. Se alquila una habitación interior con entrada y servicio independientes. Informan teléf. X-1227. 977 9 En.

HABITACIONES

HABITACIONES FRESCAS Y BARATAS

Vista Alegre núm. 274, frente a los talleres de la American Steel; agua y luz. Traten con el encargado. S 7916 9 en

(D) LOCALES

(13)—Habana

COMPOSTELA 115. Casi esquina a Muralla. Se alquila un espléndido local con más de 400 metros cuadrados de superficie propio para establecimiento o almacén, precio módico. Llaves: Muralla 67. Informes, Morales y Compañía. Tel. A-2973. 955 21 En.

ALQUILASE amplia nave sin columnas, puerta metálica. Infanta 8, entre San Lázaro y Jovellar. Mide 7x16, lugar de porvenir. $80 mensuales. Con o sin contrato. Llaves altos. Dueño: Teléfono U-1684. 1035 9 En.

HABANA 68. Se alquila un espacioso local con dos huecos a la calle; puertas de cristal y un apartamento con su lavado de agua corriente; muy ventilado. 863 21 En.

ALMACEN O DEPOSITO

700 metros; alquilo espléndido local Habana número 111 y 113 entre Teniente Rey y Muralla; puede dividirse. Informes en el teléfono F-2608. La llave en el número 115. S-183 5 Fb.

EN $40 una nave en Nueva del Pilar 45, Para más informes A-9681. contrato, propio para cualquier negocio. 914 9 En.

SE alquila local propi opara negocio pequeño u oficina. Zanja 71. Teléfono A-3908. 926 11 En.

EN LUZ 35 esquina a Habana, inmediato a las distintas Secretarías de Estado, alquilo local chico moderno, barato, apropiado para carnicería, peluquería o cualquier otro negocio. Llave e informes bodega. Teléfono M-1387. 921 16 En.

Planta Baja. Villegas 23 y 25, casi esquina a Empedrado, una nave de 461 metros cuadrados, en ciento diez pesos, se da contrato. La llave en Empedrado 16, bufete de Arellano y Recio. E 48 ind 7 En.

EN Infanta y Concordia se alquila un local propio para establecimiento o industria pequeña. Informan en la bodega. 729 11 ene.

COMPOSTELA 107

Propia para establecimiento planta baja, altos, cuatro habitaciones y servicios. Precio reajustado 100 pesos. Informan F-2134. 749 10 ene.

PARA INDUSTRIA O LOTES DE CASAS

20,000 metros de terrenos lindando con el tranvía de la Ceiba y media cuadra de la carretera de Puentes Grandes. (No corredores). Informan Estrella 128 altos, entrada por Escobar. Teléfono A-9123. 787 10 ene.

SE ALQUILA espléndida casa propia para industria o comercio en Oficios, 23. Informan: O'Farrill, 47. Teléf. I-6302. 723—15 Ene.

PARA ESTABLECIMIENTO

Se alquila en Belascoain número 7-B entre Lagunas y Animas un local propio para cualquier giro. La llave en la bodega. Informan Habana 82. Tel. A-2474. 739 11 ene.

SE admiten proposiciones por la magnífica esquina Muralla y Aguiar. Informan F-5261. 766 8 ene.

ALQUILO dos naves juntas o separadas, en Campanario 130 esquina a San José. Informa el señor René, San Rafael 60. M-3482. 644 10 En.

SALUD Y LEALTAD

Buena esquina para bodega, o paradero, lugar céntrico y transitado, con mucho vecindario, local amplio y fresco. Sin regalía, no se hace contrato largo. Pocas esquinas como esa para establecerse con porvenir. En la misma informan de 8 a 12. 550 11 en.

SE alquila en Zanja 24, pegado a Galiano, una nave con 260 mts. y cinco cuartos, altos, es propia para garage o cualquiera otra industria o comercio por ser punto muy céntrico. Informan en la misma o en el teléfono M 4864. 613 8 en.

CON chucho de ferrocarril para industria o comercio, se alquila una manzana con tres naves y terreno anexo, total 2.400 metros, en Desagüe y Pajarito, y otras dos naves de 1.000 metros en Arbol Seco y Desagüe. Informa: La Vinatera, Arbol Seco y Peñalver. 518 11 en.

BODEGUEROS. También tengo locales para abrir con armatostes y demás enseres. Si quiere comprar; vea al señor González en Reina y Rayo. Café El Especial, de 9 a 11, teléfono A-3111. S-96 11 En.

OFICIOS 86, ALMACEN

Se alquilan los bajos de esta casa para almacén o establecimiento, que miden 6 metros de frente por 29 de fondo. Informan en Oficios 88, almacén de Manuel Muñoz y Ca. 353 31 En.

CORRALES 133

Se alquila propia para almacén o depósito, taller; es muy amplia. Se da en 50 pesos. Informan Amargura 44. 103 9 En.

ALMACEN O DEPOSITO

600 metros, alquilo espléndido local, antiguo depósito de hilos, Compostela número 98, entre Muralla y Sol, doy contrato. Informan: Muralla 71, Teléfono A-3450. 200 17 ene.

HERMOSO local, se alquila un hermoso local con 1,400 metros cuadrados de superficie, todo él cubierto, en lo mejor de la ciudad con salida a dos calles. Informan José Artecona, Edificio Barraqué, Tel. A-0842. Sirve para almacén, garage, etc. 204 17 ene.

LOCAL MODERNO GRANDE

Se alquila en San José 126 1-2 H, entre Oquendo y Soledad. Precio de ocasión. Tiene 380 m2. y todo a prueba de incendio Propio para almacén, garage, industria etc. Véalo. Informes Malecón 40. Teléfono M-8007. 650 9 En.

PARA ESTABLECIMIENTO

se alquila una esquina acabada de fabricar en el centro del Reparto de Buena Vista, Calle 7 y Pasaje C. El dueño en Zapata y Paseo, Vedado Park, hotel de 2 a 5. 62752 19 En.

MONTE 295 GRAN LOCAL

cerca Cuatro Caminos propio para comercio o cinematógrafo, se alquila, contrato largo si se desea. Informa la Bomba Prat, Prado 23. E 2955 8 ene.

SE alquila Oficios número 104, preparada para establecimiento. Tel. A-5663. 446 8 En.

10 CENTAVOS
DE 7 A. M. A 4 P. M.; Y DE 4 A 10 P. M.
15 CENTAVOS

SOLICITUDES DE TRABAJO: DIEZ CENTAVOS
DEPARTAMENTO DE ANUNCIOS CLASIFICADOS

10 CENTAVOS
DE 7 A. M. A 4 P. M.; Y DE 4 A 10 P. M.
15 CENTAVOS

M.E.C.D. 2016

CASAS DE GOMEZ MENA

LAS MAS MODERNAS
LAS MAS BARATAS
GRANDES OPORTUNIDADES

Espléndidos y amplios locales para establecimientos mercantiles a precios sin competencia.

MURALLA No. 59, bajos, entre Habana y Compostela, espléndido local con 400 metros cuadrados, tiene estantería. Propio para almacén o depósito. La llave en el número 57.

CALZADA DEL MONTE, frente al Mercado Unico, entre las calles de Manglar, y Matadero, acera de la sombra.

En el grupo de 144 viviendas situadas en la manzana formada por las calles de PLASENCIA, PEÑALVER, PAJARITO Y DESAGUE, a una cuadra de Infanta y tres de Carlos III.

CALLE HABANA 121, altos, esquina a Muralla, situación ideal para oficinas o casa de huéspedes. Informan GOMEZ MENA. Llinás 54-A, esquina a Marqués González. Teléfonos U-4489, U-2925 y U-4875.
E 1880 ind. 13 ag.

GRAN LOCAL
300 metros propio para cualquier comercio o industria. Aguila 155 al lado de la Red Telefónica. Informan Locería "La República". A-1796.
62368 26 enero

CASA preparada para establecimiento con vidrieras, armatostes, vivienda interior para familia, la mejor calle comercial, alquiler muy económico, informes Neptuno 124, Colchonería. 321 12 ene

(14)—Barrios

ESQUINA acabada de fabricar, propia para botica, no hay en 10 cuadras. Ave. 7a. y Calle 8, teléfono FO-2136. Ampliación. 970 9 En.

SE alquila un local para zapatería, o para puesto de frutas o para lechería, en Flores y Enamorados, Jesús del Monte. Informan en la carnicería. 389 10 En.

DOS NAVES JUNTAS
o separadas, se alquilan en Serrano y Rodríguez, con trescientos metros cada una; todo cubierto de azotea y cielo raso, con portal por las dos calles; muy claras y espaciosas, para industria o comercio; informan: Serrano 2, Santos Suárez. Telf. I 3121. 62847 8 en.

(F) SE NECESITAN

(17).—Criadas de mano y Manejadoras

SE solicita joven española para manejar un niño de tres años, que traiga referencias y tenga quien la represente. Sueldo $15.00 y uniformes. Teléfono U 3638. 992 8 En.

SE solicita una criada de manos que traiga buenas referencias. En Avenida de la Paz núm. 8, Alturas de Almendares. S-155 9 En.

SE solicita una criada de mano peninsular que sepa cumplir con su obligación para un matrimonio. Sueldo 30 pesos y ropa limpia. Para tratar después de las 8 de la mañana. Informan calle N No. 7 entre 17 y 19, Vedado. S-168 8 en.

(17½)—Criadas de habitaciones y coser

PARA señora de edad se solicita criada de cuartos, sería que sepa coser bien, y tenga las mejores referencias. Teléfono FO-1058. S 154 8 ene.

(19)—Cocineras

SE solicita buena cocinera para tres personas, que haga pequeña limpieza y lavado de ropa. Calle F número 196, entre 21 y 23. Sueldo $30. 928 8 En.

SE solicita una peninsular de mediana edad, para cocinar y ayudar a la limpieza, que sea limpia. Sueldo $25. Monte número 348. S-191 8 En.

SE solicita una cocinera para corta familia, que sea limpia y duerma en la colocación. Calle 8 número 47 entre 17 y 19. Buen sueldo. S-145 10 ene.

SOLICITO una criada para cocinar y limpiar que tenga referencias. Aguiar 82. 713 8 ene.

(25)—Varios

SOCIO. Se necesita un socio con $10,000 para una casa de comercio que desea ampliar sus negocios y establecer una pequeña industria de gran porvenir. Se garantizará la inversión. Dirigirse al Sr. R. M. N. Apartado número 1102. Habana. 877 9 En.

SE NECESITAN

SE solicita una buena muchacha, para lavar y planchar toda la ropa de una familia (hay máquina de lavar). Tiene que ayudar algo con unos niños que van al colegio. Buen sueldo y uniforme. Teléfono FO-1181. Reparto Miramar. 881 9 En.

SE solicita una mujer de mediana edad para acompañar a una señorita, coser y servir de ama de llaves en una familia respetable. Se exigen referencias de otras casas, que hable inglés perfectamente y tenga buena salud. Llamar al F-2917 de dos a cinco. Las recomendaciones han de traerse escritas. 761 10 ene.

SOLICITAMOS hombres que deseen aprender Agentes. Lo enseñamos en cinco días a ganarse lo menos cuatro pesos diarios. Nada de palucherías; al que dude lo que decimos se lo demostramos en la práctica. Villuendas, 21. 821 8 en.

SE solicita vendedor de terretería experto que conozca el mercado. Escriba de su puño y letra dando referencias, edad y aspiraciones al señor Iturrioz, Apartado 769. Habana. 796 8 ene.

NECESITAMOS para cada ingenio un representante; puede ganar en sus ratos desocupados de 3 a 4 pesos diarios. Diríjase a Propagandista. Manzana de Gómez 248, Habana. 559 10 en.

NECESITO un socio con poco capital para ampliar un negocio de venta de billetes, tabacos, quincalla. Tengo el mejor punto para el negocio y puede administrarlo el mismo si tiene aptitudes. Monserrate y Lamparilla, vidriera Franco. 438 10 En.

SE necesitan buenos vendedores relacionados con vidrieras y sederías, que tengan otros artículos análogos para vender crema dental; se da buena comisión. Informan en Aguacate 27 de 9 a 11 a. m. 452 8 En.

NECESITO
uno hasta cinco mil pesos con servicio, para ampliar un negocio establecido, seguro y sin competencia. Apart. 605, Morro y Genios. M-7374. 509 10 en

SE NECESITAN 1 Order-Clerk, que sepa inglés con experiencias del giro de víveres finos para tomar pedidos por teléfono. Tiene que ser un hombre competente en este giro. Buen sueldo. Escriban Apartado No. 1136. 227 9 enero

BONITO NEGOCIO
Solicito socio capitalista gerente o comanditario con diez o doce mil pesos de capital para ampliar negocio de tostadero de café. Acreditado y con amplias garantías de crédito y seguridad para el capital, pues éste queda afincado en la propiedad inmueble. Para informes: Sr. Vichot, Rodríguez 48, entre Calzada y Dolores, Reparto Tamarindo. 62744 9 En.

¡¡IMPORTANTE NEGOCIO!!
Se solicita un socio para igualar capital con 2,500 pesos. Para mandarle del campo pescado, carne de res y puerco matada, pollos y huevos para venderlos en un barrio popular de ésta. El mismo manejará su dinero. San José 45 de 2 a 4 informan. 455 6 En.

SOLICITAMOS vendedores ambulantes de café, buen precio y excelente calidad, nuestra fama por el orbe vuela. "El Fénix", Calzada de Jesús del Monte 176. 62745 14 En.

NEGOCIO SEGURO
Casa de exportaciones, establecida nace más de 40 años con relaciones en toda Europa, en los Estados Unidos y aquí en toda la Isla, necesita un socio que sea persona formal y que tenga referencias; para darle más impulso al negocio. Informan Cuba 118 entre Luz y Acosta. 62305 11 En.

(26)—Agencias de colocaciones

AGENCIA MONTALVO
Preferida de las familias del Vedado, recibo órdenes y facilito criados y cocineros al momento. Calle 17 y F. Tel. A-4427. S 115 13 en

AGENCIA LA UNION
De Marcelino Menéndez, treinta años de establecida. Es la única que en cinco minutos facilita todo el personal con buenas referencias. Llamen al teléfono número A-3318. Habana 114. S-8377 29 En.

La Primera de Aguiar, la agencia de colocaciones más conocida, lo mismo por su formalidad, como por el buen personal con que cuenta de todos los giros y sexos. Maloja número 53, teléfono A-3090. Alonso. S-8379 8 En.

(G) SE OFRECEN

(27).—Criadas de mano y Manejadoras

SE desea colocar una muchacha española de criada de mano o de criada de cuartos, entiende un poco de cocina, es formal y trabajadora y desea casa de moralidad. Informes en Suárez número 126, teléfono M-4644. 945 9 En.

SE desea colocar una joven española de criada de mano o manejadora, sirve bien la mesa y es cariñosa con los niños, tiene referencias. Teléfono U-4313. 940 9 En.

SE coloca una muchacha española para los quehaceres de una casa, lleva 9 años en Cuba y tiene familia que responde por ella. Teléfono I-4071, domicilio Víbora, Calle de Avenida de Acosta y Antonio Saco, bodega. 968 9 En.

SE ofrece una buena criada de mano o para manejadora o habitaciones. también es buena cocinera, pero se coloca solo para una cosa sola, o criada, o cocinera. Teléfono A 4792. 995 9 En.

SE desea colocar una joven española de criada de mano o manejadora en casa de moralidad. Teléfono M 8525. 993 9 Enero.

SE OFRECEN

UNA joven española desea colocarse de criada de mano o de manejadora, entiende algo de cocina; tiene buenas referencias donde trabajó. Informan 15, entre 2 y 4, Reparto Almendares. Teléfono FO 1204. 990 9 En.

SE desea colocar una señora recién casada de criada de manos o de cuartos. Entiende de costura. Se garantiza su trabajo. Informan Teléfono M 9461. 987 9 En.

JOVEN española, de 27 años, desea colocarse para criada de cuartos, conoce de cocina y tiene buenas recomendaciones. U 2376. 1002 9 En.

JOVEN española desea colocarse de criada de mano o manejadora, tiene referencias de las casas que ha trabajado y sabe cumplir con su obligación. Informan Teléfono U 4678. 1007 9 En.

SE desea colocar una joven española de criada de mano y comedor o cuartos; desea casa de moralidad; lleva tiempo en el país. Informan F 4074. 948 9 En.

SE desea colocar una muchacha española de criada de mano, entiende de cocina. Informan A-8853. 910 9 En.

SE desea colocar una criada de mano o manejadora. Teléfono U-3192. 915 9 En.

UNA muchacha española desea colocarse de criada de mano o comedor o cuartos, tiene referencias. Vedado. Calle F entre 19 y 21, número 43, tel. F-2642. 924 9 En.

SE desea colocar española para todos los quehaceres de una casa o para limpiar y lavar, no repara en sueldo si le consienten una niña de 5 años para mandarla al colegio. Desea familia buena. Para informes llamen al teléfono I-3376. 938 9 En.

SE desea colocar una joven para criada de mano, desea familia honorable, tiene referencias. Concha 37. Teléfono I-1659. María. 961 9 En.

SE desea colocar una joven española de criada de cuartos o manejadora o de criada de mano, tiene referencias. Informan teléfono M-2085. 983 9 En.

SE desea colocar joven española para criada de mano o manejadora, tiene referencias. U-4669. Pregunten por Pilar. 979 9 En.

DESEA colocarse joven española para criada de mano, sabe de cocina, tiene referencias, desea casa de moralidad. U-2386. Berta. 978 9 En.

SE ofrece una joven española para criada de mano; lo mismo para cuartos o comedor; muy práctica y buenas referencias de casa particular. Teléfono M-3229. 1026 9 En.

JOVEN española desea colocarse de criada de mano o manejadora, tiene quien la garantice. Aguiar 57, departamento 18. 952 12 En.

DESEA colocarse una muchacha de color para manejadora, está muy acostumbrada a manejar y lo mismo para criada de mano, sabe lavar y plnchar muy bien y coser algo, lleva tiempo en el país. Informan A-7723. 873 12 En.

SEÑORA española de mediana edad, desea colocarse de criada de mano, entiende de cocina, sabe lavar y planchar bien. Informan teléfono I-7225, Víbora. 823 8 en.

SE desea colocar una muchacha española de criada de manos o manejadora, es formal. Teléfono M-2897. 754 8 ene.

SE ofrece una muchacha española muy buena criada de manos o manejadora, tiene referencias, sabe servir a comedor y coser un poco. M-7122. 760 8 ene.

SE desea colocar una señora española, de mediana edad, para criada de manos o para la limpieza de casa chica. Informan Jesús del Monte número 155. Teléfono I-5303. S 158 8 ene.

SE ofrece una joven española para criada de manos o manejadora, tiene referencias. Informan I-1683. S 147 8 ene.

SE desea colocar una joven española para manejadora, es cariñosa con los niños y tiene referencias de donde ha manejado. Informes en la calle Paula número 20. 773 8 ene.

SEÑORA española de mediana edad, desea colocarse de criada de manos. Informan Tel. I-5157. 795 8 ene.

SE desean colocar dos jóvenes españolas para criadas de mano, cuartos o manejadoras y si es corta familia se puede cocinar. Informan M-1447. S 160 8 ene.

UNA joven española se desea colocar de criada de mano, sabe cumplir con su deber y no tiene pretensiones. Informan teléfono U-2386, pregunten por María. 829 8 en.

SE desea colocar una joven española para comedor o criada de mano. Sabe cumplir con su obligación. Tiene referencias. Informan Teléfono U-2386. Pregunten por Jesusa. 831 13 en.

SE desea colocar una joven española para criada de mano o manejadora, tiene referencias. Informan Amistad No. 20. Teléfono A-8350. 830 8 en.

SE desea colocar una señora española para criada de mano o para ayudar a la cocina, no duerme en la colocación, o limpieza por horas. Informan teléfono M-8610. 856 9 en.

SE desea colocar muchacha española de criada de mano, o de cuartos, es formal. Informan U-4669. Pregunten por Nieves. 790 8 en.

SE desea colocar joven española para limpieza, tiene referencias. A-3444. 747 8 en.

SE ofrece una muy buena criada de mano o para manejadora o habitaciones tiene recomendación de casas que trabajó mucho tiempo. Teléfono A-4792. 809 8 en.

JOVEN inglesa, desea colocarse de criada de mano o manejadora. Informan F-1606. 801 8 en.

SE desea colocar una muchacha española para criada de manos. Informan 65 Puentes Grandes. Telf. I-1091. Se desea colocar una muchachita de 13 años de edad para lo que se ofrezca. Informan 65 Puentes Grandes. Teléfono I-1091. 706 8 ene.

SE desea colocar una muchacha española en casa de moralidad, es formal, tiene quien la recomiende, para criada de manos, entiende un poco de cocina. Informan Lagunas 73, apartamento 19. Teléfono U-5420. 762 8 ene.

SE desea colocar una joven española de criada de manos, tiene referencias de las casas de donde ha estado. Informan en el Tel. U-2618. 789 8 ene.

SE ofrece para criada de manos o manejadora una joven cubana, formal, tiene referencias y sabe su obligación. Informan Tel. M-3635. 792 8 ene.

DESEA colocarse una joven española para criada de manos o cuartos, no le importa ayudar a los quehaceres de la casa. Informan al teléfono A-4435. Vives número 101. 396 10 En.

SE desea colocar una joven española, de criada de mano o manejadora. Informan Cristina número 66 bodega. Teléfono A-5741. S 8348 13 ene.

SE OFRECEN

(28).—Criadas de Habitaciones y Coser

DESEA colocarse una muchacha para criada de cuartos o comedor, sabe su obligación y tiene buen carácter. Informan en 27 y A, Vedado. Tel. F-4052. 894 9 En.

SEÑORA, mediana edad desea colocarse para cuartos y coser, sabe cortar, es formal, tiene referencias. Informan teléfono U-2386. 976 9 En.

JOVEN española desea colocarse para criada de cuartos o para atender una señora, sabe coser, zurcir y planchar, lleva tiempo en el país y tiene recomendaciones de las casas conde trabajó. Desea casa de moralidad. Gervasio 20, entre Animas y Lagunas. 986 9 En.

DESEA colocarse una joven española para comedor, o cuartos, o para cocinar y limpiar a un matrimonio solo, sabe coser algo a mano y a máquina, pretende de $25 a $30 mensuales, con menos no se molesten, tiene quien la garantice. Informan en el teléfono F-3637, o en la Calle 23 número 462, pregunten por Manuela. 963 9 En.

DESEA colocarse muchacha española, es educada y trabajadora, para cuartos o comedor, tiene quien la garantice, desea familia muy seria. San Nicolás 21, teléfono M-6324. 958 9 En.

SE ofrece para coser en casa particular una modista de ropa fina de señora y niñas, por figurines. Informan teléfono I-1127. Avenida 8a. entre 6 y 7, Buena Vista. 882 9 En.

JOVEN española desea colocarse para criada de cuartos y costura. Informan Villegas 89 altos. 770 8 ene.

DESEAN colocarse una muchacha de color con muy buenas referencias, prefiere cuartos, sabe coser, a otra jovencita para criada o manejadora. M-7122. 805 8 en.

SE desea colocar una joven española para criada de cuartos o comedor, le gustan los niños, sabe leer y escribir. Informes teléfono M-2561. 857 8 en.

SE desea colocar una joven española de criada de cuarto o manejadora, entiende de buena costura. Inofrman en Habana número 86, elevador. 731 8 ene.

SE desea colocar una joven que habla inglés, solo para limpiar en general o para manejadora con americanos o con un matrimonio. San Isidro 9, Edith. 364 9 En.

(29).—Criados de mano

SE desea colocar un joven de criado de mano español y tiene buenas referencias de las casas que ha trabajado, va a cualquier parte de la Habana y sabe planchar ropa de caballero. Informan F-2665. 932 9 En.

SE desea colocar un joven español para criado de mano, sirviente de comedor, lleva tiempo en el país, sabe su obligación. Informan M-2050, Ayesterán 7. 985 9 En.

BUEN criado de mano, 38 años, serio y cumplidor se ofrece para casa particular con muy buenas referencias y práctico en el servicio. Informan tel. M-2245. 927 8 En.

DESEA colocarse de criado joven español de 30 años que ha servido a las mejores familias de España y tiene recomendaciones de Cuba, está muy práctico en todo buen servicio de familias particulares. Para informes en el tel. M-2134. 891 9 En.

BUEN criado que acaba de llegar de España, que ha servido a las mejores familias de Madrid, está muy práctico en todo buen servicio de familias particulares, plancha ropa de caballero, tiene quien la recomiende. Para informes en el teléfono M-2134. 892 9 En.

SE desea colocar un criado en casa particular de familia seria, tiene referencias. Para informes llamen al teléfono M-2137. Preguntar por Benjamín. 771 8 ene.

SE desea colocar un joven español de criado de manos, tiene buenas referencias de las casas que ha trabajado y sabe planchar ropa de caballero y va a cualquier parte de la Habana. 781 8 ene.

DESEA colocarse un joven español de criado de limpieza en casa particular u oficina, cumpe con su obigación y es formal. Tiene referencias de las mejores casas del Vedado. Teléfono M-6114 Pregunten por Castro. 818 8 En.

SE ofrece criado de mano peninsular, acostumbrado a servir en buenas casas de las que iene recomendación; no tiene pretensiones; va a cualquier punto. Teléfono A-4792. 808 8 en.

CRIADO español, desea colocarse en casa particular acostumbrado a servicio fino y sabe planchar un traje, tiene buenas referencias. Llamen al teléfono F-4553. 800 11 en

SE ofrece una joven española para criada de mano, o mismo para cuartos o comedor, muy práctica y buenas referencias de casa particular. Teléfono M-3229. 833 8 en.

DESEA colocarse un buen criado o de ayuda de cámara, plancha ropa de caballeros, es de mediana edad. Tiene las mejores recomendaciones del Vedado. Informan Dragones, 42, café nuevo. Teléfono M-6403. 832 8 en.

DESEA colocarse de criado joven español de buena presencia que ha servido en Madrid y a las mejores familiar de Cuba; está práctico en todo buen servicio; tiene buenas recomendaciones; para informes: teléfono M 2134. 572 8 en.

UN peninsular de alguna edad ofrece sus servicios de criado y portero, como también de sereno en casas respetables. Sabe su obligación y cobra cuentas si es necesario. Informan: Baratillo 4; teléfono 3142. 62810 8 en.

(30).—Cocineras

DESEA colocarse una señora española, sabe la cocina española y criolla, sabe la repostería, hace plaza. Informan en el teléfono I-7850. 909 9 En.

DESEA colocarse una señora española para corta familia o matrimonio solo, sabe cocinar. Informan en Esperanza 109. 917 9 En.

SE desea colocar una señora de color para cocinar y ayudar en la limpieza, puede dar informes de casas donde ha trabajado. Llame al teléfono I-4096. 949 9 En.

SOLO para cocinar. Se ofrece una cocinera de color, sabe hacer dulces y plaza y cumplir bien su obligación. Industria número 4, habitación número 3. Florinda. 902 9 En.

SE desea colocar una buena cocinera repostera, sabe trabajar. Informan U-5661. 300 9 En.

SE desea colocar una señora española para cocinar o lavar y planchar, o limpiar. Tulipán número 46(esquina Ayesterán. 944 9 En.

SRA. mediana edad desea colocarse de cocinera, es repostera, desea ganar 35 pesos. Informan teléfono U-4669. 975 9 En.

SE OFRECEN

DESEA colocarse una señora peninsular de mediana edad para cocinera, sabe cocinar a la criolla y a la española, sabe cumplir con su obligación y es muy limpia y tiene buenas referencias. Informan teléfono A-8110. Villegas. 974 9 En.

SE desea colocar una muchacha de mediana edad para cocinar y limpiar si es corta familia, sabe cumplir con su obligación. Informan Empedrado 15. Departamento 81, altos. 982 9 En.

SE desea colocar una buena cocinera en casa de moralidad. Sabe trabajar y es limpia, duerme fuera. Informan teléfono U-1611. San Miguel 224. 920 9 En.

DESEA colocarse una joven para cocinar y limpiar; duerme en la colocación; sueldo no menos de 30 pesos. Informan Lealtad 111, bajos. Teléfono U-6165. 1012 9 En.

DESEA colocarse joven española formal para cocinar o limpiar o para ambas cosas, si es corta familia; tiene referencias. Informan: Teléfono X 1782. 1031 9 En.

SE desea colocar una joven española para cocinar y limpiar, para corta familia, en casa de moralidad, sabe cumplir con su obligación. Informan Rayo 33, teléfono A-8060. 943 9 En.

PENINSULAR de mediana edad se ofrece para cocinar. sabe cumplir con su obligación y es persona formal. San Julio 12, Marianao, teléfono FO-7959. 883 9 En.

SE ofrece muy buena cocinera de color muy limpia, formal y con referencias, sabe hacer dulces y bastante repostería, no duerme en la colocación. M-7122. 759 8 ene.

EXCELENTE cocinera y repostera desea colocarse. Egido, 75. 855 8 en.

SE desea colocar una muchacha española para cocinar o limpiar prefiere que sea por horas. Informan Vives 109. Teléfono A-6842. 716 8 ene.

UNA peninsular de mediada edad desea colocarse de cocinera o criada de manos, es seria y trabajadora. Tiene buenas referencias. Informan calle 18 No. 9 Vedado. Teléfono F-4643. 817 8 en.

DESEA colocarse una cocinera, tiene referencias, también se coloca para cuartos y coser. Informan teléfono U-4669. Silvia. 813 8 en.

DESEA colocarse una joven española para cocinar o limpiar para corta familia. Informan teléfono U-4669. 814 8 en

DESEA colocarse una española, mediana edad, para cocinar o limpieza de casa. Mi residencia Campanario, 200. 802 13 en.

SE desea colocar una señora española con una niña para cocinar o limpiar, no tiene pretensiones, tiene referencias. Informan teléfono M-3834. Inquisidor, 23. 825 8 en.

SE desea colocar una joven de cocinera o para los quehaceres de una corta familia. U-1642. 763 8 en.

SE desea colocar joven española para cocinar o limpiar, es formal. Informan teléfono U-4669. Pregunten por Adela. 791 8 en.

UNA buena cocinera desea colocarse. conoce bien la alta cocina española y criolla, sabe de repostería, muy limpio y buenas referencias de casa particular. Teléfono M-3229. 834 8 en.

SE desea colocar una joven española para cocinar o para cocinar y limpiar para un matrimonio solo, Monte 67. Teléfono A-6063. 841 9 en.

SE ofrece una cocinera, cocina a la criolla, a la española y entiende de repostería, es parda y tiene quen la garantice. Para informes diríjase a la calle 11 No. 490, Vedado. 845 8 en.

ESPAÑOLA mediana edad, desea colocarse para cocinar y limpiar siendo corta familia, sueldo treinta pesos. Teléfono U-5071. 843 8 en.

COCINERA peninsular desea colocarse, limpia y aseada, tiene buenas recomendaciones, cuidará algo de los quehaceres de la casa. Teléfono I-6913. 765 8 ene.

SE desea colocar joven española de cocinera, es práctica, es seria y trabajadora; entiende de repostería. Informan A-7381. 767 8 ene.

DESEA colocarse una joven española para cocinar o criada de mano; es formal y muy humilde; se presta para todo; sin pretensiones y prefiere para la Víbora o Santos Suárez. Informes: teléfono X 1655. 534 10 en.

SE desea colocar joven española de cocinera y para la limpieza si es matrimonio o para cocinar solamente. Informan M-4332. S-412 16 En.

SE desea colocar una cocinera para un matrimonio o corta familia, sabe hacer dulces. Sueldo 30 pesos y viajes. Informan Tel. A-3409. 220 8 ene.

(31).—Cocineros

COCINERO repostero español se ofrece cocina francesa, americana y criolla, hace pastelería y pan a la americana, muy formal y cumplidor, trabajó en la Marina y en el Norte, sale al campo. Dragones 42, teléfono M 6403. 1001 9 En.

DESEA colocarse un cocinero de mediana edad en hoteles o casa de huéspedes o particular o de comercio, tiene quien le recomiende. Cristo 22. Teléfono M-3069. 745 9 ene.

SE DESEA colocar un joven español de cocinero, fonda o casa de huéspedes, o tren de cantinas. Tiene referencias y no tiene pretensiones. Informan tel. M-9578. 603 8 ene.

UN asiático joven, Juan Leong, cocinero, desea colocarse en casa de particular o comercio; sabe hacer dulces. Informan calle Gervasio número 136. Teléfono U-6427. 867 9 En.

UN cocinero chino joven desea colocarse en casa particular, cocina a la criolla y española, muy limpio, sabe hacer dulces, tiene referencias. Informan calle Zanja número 47, bajos, café. Preguntar por Teléfono A-4352. 738 9 ene.

SE ofrece joven asiático muy buen cocinero y repostero cocina a la criolla española y francesa, sabe cumplir con su obligación. Informan Maloja 110. Teléfono A-4512. Preguntar por Rahuy. 772 8 ene.

COCINERO cubano buenas referencias. Voy Marianao, barrios, bodega La Paloma, plaza del Polvorín por Animas y Zulueta. Teléfono M-6698 para casa particular. Preguntar por Herrera. 775 8 ene.

COCINERO repostero, peninsular, se ofrece para casa de huéspedes o restaurant. Especial en lunch y tablet de hotel, limpio, Aguila 136, bodega. Teléfono A-9838. 803 8 en.

SE ofrece un chinito joven, excelente cocinero, cocina a la española y criolla, sabe de repostería, muy limpio y buenas referencias de casa particular. Teléfono M-3229. 835 8 en.

BUEN cocinero se ofrece para hotel o casa de huéspedes, también para casa particular. Informan Teléfono M-4143. 714 8 ene.

SE OFRECEN

(32)—Crianderas

DESEARIA colocarse de criandera una muchacha de 25 años. Lleva poco tiempo en el país. Informes. Teléfono M-2562. 1034 9 En.

(33)—Chauffeurs

CHAUFFEUR español ofrece sus servicios al comercio o particular, tiene referencias de las casas donde trabajó. Informan teléfono U-3236. Gómez. 939 9 En.

CHAUFFEUR español con 6 años de práctica, muy experto en mecánica, desea prestar sus servicios en casa particular o del comercio, con inmejorables referencias y sin pretensiones. Tel. A-4799. 936 9 En.

CHAUFFEUR joven, español, desea colocarse en casa particular o de comercio, tiene referencias sin pretensiones. Teléfono M-3695. 929 9 En.

CHAUFFEUR se ofrece para comercio; sobrados conocimientos y referencias. Teléfono A-3793. Después de las ocho p. m.. Habitación número 12. 1033 12 En.

CHAUFFEUR con buenas referencias y diez años de práctica desea colocarse; es honrado y serio. Informa: Teléfono I 4702 y Teléfono U 2233, a cualquier hora. 991 9 En.

CHAUFFEUR español serio y cumplidor de su deber, desea casa particular; tiene excelentes recomendaciones de las casas que trabajó; conoce mecánica, manejo de cualquier máquina; conoce la ciudad y el tráfico, con diez años de práctica. Muy práctico en el manejo y pocas pretensiones. U 2376. 1023 9 En.

SE ofrece chauffeur de color para casa particular o de comercio con muy buenas referencias de donde trabajó. Informes: M 3805, Pepe. 1000 12 En.

DESEA colocarse un chauffeur español con referencias y sin pretensiones. Teléfono M-9729. Pregunten por Rafael. 735 8 ene.

CHAUFFEUR peninsular se ofrece a familia particular, 9 años manejando en la Habana, tengo buenas referencias. Tel. A-8855. 755 8 ene.

SE desea colocar un chofer peninsular en casa de comercio o particular, tiene buenas referencias. Informen calle Habana No. 51 altos. 846 8 en.

CHAUFFEUR desea colocarse en casa particular o comercio, entiende mecánica, no mira sueldo. Teléfono M-3536. 265 8 ene.

(34).—Tenedores de libros y Oficinistas y Empleados de Oficinas

JOVEN español, se ofrece como auxiliar de escritorio desde el día 10 en adelante, práctico en contabilidad con buena letra y ortografía, sin pretensiones, recomendado por la casa donde actualmente trabaja. Llame a Francisco González. M-7601. 742 8 ene.

TENEDOR de libros, se ofrece por horas. Precios módicos. Teléfonos A-6191 y A-2762. 388 13 En.

J. DIAZ
Ex-Contador y Ex-Tenedor de Libros del Banco Español (Sucursal de Prado). Llevo libros de contabilidad en general. Balances, liquidaciones, montaje de oficinas, etc., etc. Honorarios módicos. Aguacate 146; Apartado 1764; Telf. M 1382. E 1 ind. 1 En.

PARA contabilidad por horas, se ofrece conocido profesional, con larga práctico en esta ciudad. Avisos e informes: Alvarado, Obispo 52 Telf. A 2298. 62388 12 en.

(35).—Varios

JARDINERO se ofrece, artista, para la construcción de su jardín, no construya su jardín sin primero ver los precios con este jardinero, tiene toda clase de matas para la construcción de su jardín a precios sumamente baratísimos y lo mismo se compromete a la conservación de jardines particulares por horas o por meses. Para informes en el jardín de la Mariposa, Miramar y Buena Vista, teléfono FO-1411, José García. 896 16 En.

A FAIR girl seches position as nurs or general maid with reference Call May F-1244 or Calle J y Calzada número 41. 885 9 En

MATRIMONIO español, él 30 años de edad, ella 25, sin niños, formal y trabajador, se colocan juntos o separados, él criado o cualquier otro trabajo; ella para cuartos y coser o manejadora, entiende algo de cocina; poco sueldo; dan referencias. Informes: Teléfono U 4488. 1005 9 En.

SE desea colocar un matrimonio; él de criado de mano o portero y ella de criada o cocinera, lo mismo juntos que separados, lo mismo en la Habana o el campo. Tienen referencias. Tel. A-4313. 93031 9 En.

VENDEDORES expertos, reputación excelente, ofrecen sus servicios a comisión o sueldo por tiempo limitado. Gran experiencia en maquinaria, ferretería, materiales de fabricación, muebles y accesorios. J. R. Masferrer, Apartado 2178. 954 9 En.

AN englich girl seek posittion as general work with cuban or american famaly. Call Violeta. Damas 45. Will go to contry. 898 9 En.

AN englich girl want posittion as general work with american famaly. Call Florence, Fundición núm. 1 897 9 En.

TINTORERO con diecisiete años de práctica en lavados, teñidos y planchados, ofrece sus servicios para trabajar o enseñar. Inofrma Estéffano Maupasant, Paula 52, altos. 719 8 ene.

MENSAJERO con conocimiento de las calles se ofrece para casa de modas o farmacia, es honrado, tiene quien responda por el. Llamen al teléfono M-7157. 744 8 ene.

SEÑORA de mediana edad hablando inglés, francés y poco español, sin pretensiones, puede dar referencias. Desea trabajo doméstico. Avisar teléfono FO-7532. Calle Norte 2, Marianao. 884 9 En.

MECANICO, LIMPIA Y ARREGLA
máquinas coser, cocinas gas y calentadores. Precios: un peso cada cosa. Corrales 20. Teléfonos A-4519 y A-7416. F. G. Santos. 581 8 ene.

EL señor Julio Ojeda desea trabajar de sirviente o portero o sereno o trabajo análogo, con referencias. Aguiar 55 pregunten por Enrique Castro que le informará. 748 8 ene.

SE OFRECEN

JOVEN español, fino, se coloca para asistir a un señor enfermo o consultorio de profesional, tiene buenas referencias de donde ha estado. Teléfono M-2134. 826 8 en.

FARMACEUTICO, solicita una Regencia. Informan Neptuno 162, altos. M. Delgado. 741 10 ene.

SE ofrece un joven de color para impiar máquinas en casa particular, trabaja con perfección y se hace cargo del jardín. Tiene quien lo garantice. Informan teléfono F-1661. Pregunte por Augusto. 844 8 en.

SE desea colocar un joven peninsular de dependiente de garage con seis años de práctica, tiene buenas referencias de las casas donde trabajó. Informen calle Habana, 51, altos. 847 8 en.

SE ofrece un joven peninsular práctico para camarero, criado de mano, portero, sabe fregar máquinas, o para sirviente de clínica, gabinete o consulta; tiene recomendación. Teléfono A-4792. 807 8 en.

JARDINERO, escultor, floricultor, fundador de granjas, desea colocarse en casa particular, encargado de finca, sabe hacer toda clase de trabajos cemento blanco. Informan Gervasio 168. Teléfono A-3684. 409 8 En.

FARMACEUTICO. Con 10 años de práctica, desea regencia activa en cualquier lugar. Buenas referencias. Dirigirse por escrito a Reyes, Calle Baire entre 1ra. y 3ra. Artemisa. 392 13 En.

EXTRANJEROS
Rapidamente le gestiono cartas de ciudadanía. Títulos de chauffeurs, inscripciones de nacimientos, tramitamos matrimonios, acta notariales, contratos, legalizaciones, cobros de cuentas. Lealtad número 242, entre Belascoaín y Carmen. 60385 9 En.

CUANDO usted necesite algún trabajo de albañilería, carpintería, pintura, lechadas y goteras, acuérdese de Tomás Benages. Pasaje 2o. número 9, Reparto Juanelo. Tel. X-1537. 62104 9 ene.

SE ofrece una lavandera blanca para casa de familia, doy buenas referencias. Teléfono I-6576. 361 9 En.

VIAJANTE CON 15 AÑOS
De experiencia, solicita trabajo, para la venta, en los giros de Farmacia, Abonos y Productos Químicos, Gomas y Accesorios de Automóviles, Aceites Lubricantes y grasas, Víveres, Vinos y licores, Perfumería y Papelería, para viajar la provincia de Santa Clara, en una acción conjunta. Buenas referencias, sin pretensiones y por una pequeñísima dieta, a comisión o un modesto sueldo. Para más detalles, diríjanse por correspondencia a José Marqués Gil, Reina 14 altos, Habana. 244 8 ene.

SEÑORITA decente mediana edad, desea colocarse de dama de compañía con señora o señorita decente. Se dan referencias. Escobar 78, bajos. 221 12 ene.

PARA pesador de caña o mayordomo de colonia se ofrece español con 5 años de práctica, experto en cubicaciones de campos; sabe llevar libros y escribir a máquina; está trabajando en la Habana pero quiere ir al campo para mejorar. Informan A-5557. 341 8 en

(H) COMPRA Y VENTA DE FINCAS

(36)—Urbanas

EN alturas de Almendares, a dos cuadras del Puente viejo, vendo un precioso chalet de dos plantas, garaje, traspatio. Vecindad aristocrática. Avenida Central y Avenida Victoria, $17,500, poco contado. Dueña: Teléfono U 1684. 1036 9 En.

(ALMENDARES)
Casa de esquina moderna. en $6.300. Se compra con solo $1.000 y el resto al 7 por 100. Jardín, portal, sala, hall, 4|4 comedor, cocina, baño, garage, 1|4 de criados. Informa: Sr. Pellicer. Habana 39, altos. S 210 9 En.

EN $8.500 vendo una casa en Corrales entre San Nicolás e Indio a una cuadra de Monte, tiene sala, saleta y tres cuartos bajos y 2 cuartos altos. Informes señor Díaz, Indio 34.

En $7,000 a dos cuadras de Belascoaín. Vendo casa de sala, comedor, y tres cuartos. Sr. Díaz, Indio 34.

En $4,000 casi esquina a Vives casa de azotea, sala, saleta, dos cuartos bajos y dos cuartos altos. Sr. Díaz, Indio 34. 966 9 En.

SE vende en 3.500 pesos la casa número 86 de la calle Reyes, Jesús del Monte. toda de mampostería, sala, dos cuartos, recibidor, comedor, cuarto de baño completo y cocina. Cimientos en el patio para fabricar tres cuartos para los que se ha preparado una entrada independiente. Su dueña en la misma. 996 10 En.

ESQUINA, VENDO BARATA, RENTA $100, FABRICACION
de primera, toda cantería, ocupada por establecimiento, aprovechen esta ocasión los compradores; nunca invertirá mejor su dinero. Informes: Avenida Menocal y Llinás, Bodega. 998 8 En.

EMILIO Prats y Compañía. ¿No tiene todo su dinero para fabricar o reparar su casa? Véanos en Estrella 51, altos, nosotros le fabricaremos más barato que nadie. Planos y presupuestos gratis. Tel. M-5121, Habana. 732 20 ene.

$500 DE CONTADO
Doy una casa, jardín, portal, sala, saleta, tres cuartos, baño, cocina, el resto de $3,000 al 6 por ciento anual, 30 pesos mensuales, por capital e interés; solar mide 11.79 por 20 de fondo. Informan Estrella 128, altos, por Escobar. No corredores. Tel. A-9123. 786 10 ene.

GANGA verdad. Jesús del Monte, San Luis 81, a dos cuadras de calzada, vendo una casita de madera muy barata. Informan en la misma. 874 9 En.

LINDA CASA
Se vende cómoda casa en la Víbora a una cuadra de la doble línea de Santos Suárez, compuesta de jardín, portal, sala, saleta y cuatro habitaciones, hall, baño intercalado completo de lujo, cocina, calentador, servicio de criados. Se da barata. Informan en teléfono U-6226. 793 8 ene.

EN EL CERRO
A dos cuadras de la Calzada vendo una casa, sala, comedor, tres cuartos, servicios sanitarios, cuartos altos, es una ganga en $3,800. Informan Santa Teresa 22. Tel. I-4370. 155 10 ene.

FINCAS URBANAS

SE vende una esquina de la brisa, la calle San Rafael cerca de Galiano, fabricación de primera, sala, comedor y tres cuartos. Renta 220 pesos. Informes su dueño Zanja, 24. De 9 a 11 y de 1 a 3.

VENDO una casa con establecimiento en la calle Aguila entre Monte y Corrales. Renta el 8 por ciento libre, superficie 111 metros a doy en 8.800 pesos. Informes Zanja, 24. De 9 a 11 y de 1 a 3. 836 9 en.

PRECIOSO CHALET. PARQUE "LA SIERRA"
frente tres calles y tranvías. Dos plantas y torre, siete habitaciones, tres baños, garage y todos los departamentos de una residencia. Se vende con facilidades. Trato directo con el dueño. Edificio Larrea 324. 528 8 en.

SE vende una casa de mampostería azotea en 3.500 pesos por tener que embarcarse su dueño; costó la fabricación $4.000 sin contar el terreno; tiene cuatro habitaciones independientes; rentan a 10 pesos cada una; mas sala, portal; Avenida 4 entre 6 y 7, Villa Ursula. Buena Vista. El dueño en la misma. 598 10 en.

CON MIL pesos y dejar ochocientos de hipoteca, regalo chalet, dos plantas, cinco cuartos, madera y mampostería, nuevo. Martí y Calzada Arroyo Apolo. Informan I-3744. 605 8 En.

VEDADO. Familia que marcha a Europa vende su casa en la parte alta del Vedado con o sin muebles. Precio $32.000, dejando la mitad en hipoteca si se desea. Informes Dr. Betancourt, Aguiar 19. 399 11 En.

SE vende una casa chica Escobar [illegible] Informan La Perla del Muelle, San Pedro 6. Su precio es $4,500. Su dueño. 423 11 En.

EN GALIANO, $35,000
Mide 110 metros, 3 plantas moderna renta $220.

JORGE GOVANTES
San Juan de Dios, 3. Teléfonos M-[illegible] y A-5181. S-8399 9 en.

VENDO 5 ESQUINAS CON BODEGA
en la Habana, rentando el 10 por 100 de una y dos plantas. Vendo una [illegible] metros, en 40.000 pesos, renta 400 pesos al mes. Informes: Amistad 136. García. Teléfono A-0379. S 8007 17 de

GRAN NEGOCIO
Vendo en lo mejor de San Francisco, casa portal, sala, saleta, tres cuartos, comedor, cocina, baño, patio y traspatio. Tranvía por la puerta, doy regalada a DIEZ Y OCHO PESOS METRO DE TERRENO Y FABRICACION, de 1 a 6: Lealtad 24[illegible]. 60384 9 En.

SE vende la casa Peñalver número [illegible] entre Campanario y Lealtad. Informan en 17 número 390, esquina a 2, Vedado. S 8246 10 ene.

EN LA VIBORA
En la calle Milagros una verdadera ganga con jardín, portal, sala, comedor, terraza, tres cuartos, baño intercalado, hall, servicio para criado, cuarto alto, decoración moderna, toda con pasillos laterales, patio, 9 de frente por 20 de fondo, a dos cuadras de los tranvías. Precio 6,800 pesos. Informan Santa Teresa 23. Te. I-4370. 153 11 ene.

HORROROSA GANGA
Vendo una casa que tiene 860 metros de mampostería y habitaciones interiores renta 100 pesos mensuales, en la Calzada de Puentes Grandes 122, punto comercial, en $7.000. José Marrero, Aguiar 72; teléfonos A-7672 y U-6212. 639 9 En.

EN MIRAFLORES
Horrorosa ganga, cuatro accesorias de madera con 10 de frente por 40 de fondo, en 1,000 pesos. Informan Santa Teresa 23, Cerro. Teléfono I-4370. 156 10 ene.

UN regalo. A 4,000 pesos dejando mitad reconocida, 4 casas nuevas dos y tres cuartos, lujosas fachadas rústicas. Informan encargado panadería. Dolores esquina a 13, Lawton. 198 8 ene.

A dos cuadras del Hotel Almendares Avenida 11 y Calle 12, se vende una casa recién construida con portal, sala, comedor, tres cuartos, baño completo, gran cocina, servicios de criados; gran garage; se dan facilidades; informan en la misma su dueño. 62384 12 en.

LECTOR consciente. Estoy fabricando la residencia ideal para tus hijos, en Avenida Concepción entre 15 y 16, Víbora, a la brisa, cuatro grandes cuartos, lujosa fachada rústica, de 10 varas de frente $6,500. Solamente $3,000 contado. Ven a verla. Dueño I-3948. 197 8 ene.

CHALET EN ALTURAS DE ALMENDARES
precioso chalet en $16.000, sala, saleta, hall, comedor, dos habitaciones altas y dos bajas, dos baños, cuarto de criado y garage.

JORGE GOVANTES
San Juan de Dios, 3. Teléfonos M-9595 A-5181. S-8396 10 En.

¿MUCHOS NEGOCIOS PARA PRIMERO DE AÑO?
Vendo una esquina moderna con establecimientos de dos plantas; renta $140.00; la doy en $12.000.

En la calle Oquendo, vendo una esquina moderna de una sola planta, con una renta de $75.00. La doy en $9.000.

Esquina en la Calzada del Cerro con establecimientos de bodega, renta $300.00 al doy en $28.000.

En la Víbora, se vende una hermosa casa con garage. También se permuta por un crédito hipotecario; su precio $10.000; su dueño señor González. Teléfono A-3111. De 9 a 11 en Reina y Rayo. Café El Especial. S 97 12 en.

10 CENTAVOS
DE 7 A. M. A 4 P. M.; Y DE 4 A 10 P. M.
15 CENTAVOS

SOLICITUDES DE TRABAJO: DIEZ CENTAVOS
DEPARTAMENTO DE ANUNCIOS CLASIFICADOS

10 CENTAVOS
DE 7 A. M. A 4 P. M.; Y DE 4 A 10 P. M.
15 CENTAVOS

FOLLETIN 98

MARCEL PRIOLLET

¡Vendida.... en la Flor de su Juventud!

NOVELA

VERSION DE

FERNANDO BARANGO-SOLIS

TOMO I

De venta en las librerías "La Moderna Poesía", Pí y Margall 135 y "Cervantes", Ave. de Italia No. 62. Telfs. A-0545 y A-4958.

(Continúa)

"No sospecha nada. Es necesario que todo continúe así hasta que lo consiga... Si no lo consigo...

"La buena María, a la que he puesto al corriente de mis propósitos, es mi cómplice...

"No ha dudado un momento en fiarse a Lisa. Y, sin embargo, maldita la gracia que le hacía este paseo...

"Ahora, manos a la obra...

Acabando así su monólogo, el buen notario tomó en sus manos el aparato telefónico que estaba sobre su despacho.

Pidió un número, esperó la respuesta y luego preguntó:

—¿Es la casa del marqués de Orceval?... Bien... ¿Con quién tengo el honor de hablar?... Con un criado... Muy bien. Oiga, ¿me hace usted el favor de decir al señor Ricardo que se ponga al aparato?... Sí... El señor de Orceval... El hijo, no el padre... Espero...

El notario esperó inmóvil y silencioso con el auricular al oído y una leve sonrisa en los labios.

¿Qué iba a hacer? ¿Cuál era aquel proyecto cuya ejecución parecía próxima? ¿En qué asunto se había metido?

Sólo la vieja María hubiera podido contestar a aquella pregunta.

Por la mañana de aquel día, mientras Lisa estaba aún en la cama, el señor Jouvenel había llamado a María y con un tono misterioso le había dicho todo lo ocurrido la noche anterior en el teatro de la Opera.

—¡Señor!... ¡Jesús!... ¡Qué cosas! —había exclamado escandalizada la pobre aldeana.

"¡Hace únicamente cinco meses que ese pobre Ricardo se ha casado y su mujer ya le engaña!... ¡Qué tristeza!...

—Sí... A primera vista el asunto es lamentable —había dicho el notario—. Pero pensándolo bien, nosotros debemos alegrarnos de la infidelidad de la marquesa de Orceval.

—¿Qué quiere usted decir, mi buen señor?

—¡Caramba!... Que el día que Ricardo se entere de lo que es su mujer, pedirá el divorcio y quedará nuevamente libre...

"¿Quién le impedirá entonces acordarse de su primer amor, de Lisa, de nuestra pequeña Lisa que jamás podrá olvidar a su antiguo novio?...

María al oír aquellas palabras había cerrado sus ojillos grises. Había sonreído distendiendo todas las arrugas de su rostro apergaminado en demostración de que aprobaba la idea del notario.

Y en seguida se trazaron un plan.

Sintiendo algún remordimiento, el notario había añadido:

—Quizás no esté muy bien lo que voy a hacer... Demostrarle a un marido que su mujer le engaña, no es una acción muy correcta. Pero no se ha dado tampoco ninguna maña ese hombre ni ha tenido una gran corrección con la mujer a la que había prometido hacer su esposa. Sobre todo, es por Lisa... ¿Qué no haría yo para devolver la alegría a esa adorable criatura?...

María había aprobado por entero los propósitos del señor Jouvenel.

Después, como dos cómplices, había preparado todo lo que había que hacer.

María alejaría a Lisa de su casa aquella tarde.

En aquel tiempo, el notario telefonearía a Ricardo, rogándole que fuera en seguida a su despacho.

Una vez allí, frente a frente con el muchacho, el señor Jouvenel trabajaría a favor de los intereses de Lisa.

Bucearía en el alma del antiguo novio de la joven. Conseguiría que le hiciera confidencias, quizás que le contara sus penas. Tantearía el terreno y vería de qué manera podía asegurar el éxito de su justa causa.

Tales habían sido las disposiciones tomadas y el proyecto organizado.

—¡El señor Ricardo! —había suspirado María—. Tendría mucho gusto en volverlo a ver, a pesar de todo. ¡Me gustaba ese chico! Y nadie me quitará de la cabeza que si se casó con Rafaela es porque tomó parte el diablo en ese asunto...

"Me parece que lo veo aún en el pasillo del Palacio de Justicia cuando me suplicaba que no le hablaba al juez para nada de Lisa cuando me interrogara. No quería comprometer por nada a esa querida chiquilla...

Aquellas palabras habían hecho estremecer al notario.

—¿Qué dice, María? ¿Qué me está usted contando? ¿Usted vió a Ricardo de Orceval preso?...

—Como lo estoy viendo a usted...

—Pero, puesto que era otro el que mató a la bailarina, como se puso de manifiesto en plena Audiencia, el día del juicio oral, no pudo usted ver al señor Ricardo de Orceval en el acusado...

—¡Ya lo creo!... Si tengo ojos es para ver...

—Entonces, debe haber sido que el desgraciado fué víctima de momento de un error judicial y que no le devolvieron la libertad hasta el día en que tuvieron en sus manos al verdadero culpable, el cual, según parece, se hacía llamar Ricardo de Orceval...

—¡Eso debe ser! —había contestado la vieja María cuya inocencia era infantil y que no se había preocupado nunca de descifrar aquel enigma.

Por su parte el notario había aceptado, sin tratar de comprobarlo, todo lo que Lisa le había dicho.

Tampoco aquel día había desmenuzado las dudas que podía haber tenido sobre la identidad del marido de Rafaela.

Había seguido creyendo como Lisa, como María, como todo el mundo, que no era otro que el antiguo novio de Lisa el que vivía bajo el techo del marqués de Orceval como marido de Rafaela.

Y decidido a todo por ver renacer de nuevo la alegría en el semblante de la muchacha, el señor Jouvenel, tras la conversación que tuvo con María, había ahogado sus últimos escrúpulos.

Había seguido pensando en su proyecto, lo había madurado y se había dispuesto a llevarlo a cabo.

Y era por esto que ahora, aprovechando la ausencia de Lisa y de María, esperaba febrilmente, con el auricular en el oído, que el teléfono le permitiera entrar en conversación con el hombre que para todo el mundo era Rcardo de Orceval.

Transcurrió un momento, que fué para el notario un siglo, antes de que se oyera en el aparato una voz desagradable y chillona, la voz de Godofredo Forestier.

—¿Quién llama?

—¿Es el señor Ricardo de Orceval?—preguntó el viejo inclinándose para saludar maquinalmente, ante el teléfono.

—Sí... ¿Quién es usted?

—Me voy a presentar a usted. Soy el señor Jouvenel, notario... Sin duda, usted no me conoce... Perdone mi atrevimiento, pero le estaría verdaderamente reconocido si quisiera hacer el favor de tomarse la molestia de pasar por mi despacho lo antes posible... Esta tarde mismo. si puede...

—¿De qué se trata?

—De un asunto confidencial, absolutamente personal, muy grave...

—Pero...

—Me es imposible explicarme con más claridad por teléfono.

—Entonces, no puedo molestarme en ir...

—¡Caballero!... Espere usted. Todo lo que le puedo decir para decidirle a acudir a la cita que le doy, es que se trata de una persona que fué muy estimada en otros tiempos por usted...

Hubo un silencio, durante el cual sólo se oyó el rumor sordo que existe siempre en los aparatos telefónicos. El señor Jouvenel creyó que su interlocutor había colgado el aparato.

No fué así, pues al cabo de un momento se oyó de nuevo la voz dulcificada esta vez:

—Querido señor. ¿La persona de que me habla usted es Lisa Romanet?

—¡Justo! Lo ha adivinado usted.

—Entonces, ¿ha encontrado usted a esa criatura?

—No se ha extraviado nunca—exclamó el notario tomando confianza al oir la voz amable de su interlocutor.

"Hace tres meses que la tengo a mi lado... Vive conmigo...

"Pero ya hablaremos largamente de todo esto, si tiene usted la bondad de honrarme con su visita. ¿A qué hora puedo esperarle?

La contestación se hizo esperar un instante. Luego, se oyó de nuevo la voz áspera que dijo:

—¡No pienso molestarme!

—¿Prefiere usted que tengamos la conversación en su casa?

—¡No!

—Si no podemos vernos hoy, podemos dejarlo para mañana...

—¡Ni mañana ni nunca quiero volver a oir hablar de esa señorita!

Un ruido especial hizo comprender al señor Jouvenel que esta vez había sido colgado efectivamente el aparato.

El buen hombre se quedó sin saber qué hacer ni qué pensar.

Creyó en el éxito de su delicada empresa, cuando la voz dulcificada había resonado en su oído diciendo: "esa criatura"...

Las últimas palabras que acababa de oir, pronunciadas con tono duro e inapelable, le quitaban toda esperanza.

—¡Asunto perdido!—exclamó el notario.

Exhaló un suspiro de resignación y murmuró:

—¡Hay que renunciar de este proyecto! Es preciso olvidar que existe Ricardo... ¡y conseguir que Lisa lo olvide también!...

Esto acordó el señor Jouvenel. Si en el momento de telefonear, por arte de encantamiento, hubiera podido transportarse al otro extremo del hilo telefónico, hubiera quedado verdaderamente sorprendido.

Hubiese visto un hombre y una mujer, o sea a Godofredo Forestier y a Rafaela Lormoy, con un auricular cada uno en el oído.

Hubiera leído en su expresión una alegría malsana. Hubiera visto cómo la mujer dictaba al hombre todas las respuestas.

Y al terminar la comunicación hubiese sorprendido la siguiente conversación entre los dos cómplices.

—Este pobre notario ha llegado al colmo de su abnegación—decía Rafaela.

M.E.C.D. 2016

FINCAS URBANAS

SE desea comprar una casa de una sola planta en el Vedado, dando diez mil pesos al contado y reconociendo el resto en la misma al siete por ciento. Dirigirse a Andrés Rodríguez. Apartado 509. Habana.
354 10 En.

(37)—Rústicas

FINCA rústica de uno y tres cuartos caballería se arrienda, propia para tabaco y cría de aves con arboleda, situada entre San Antonio y Güira de Melena. Informan San Rafael número 131. Casa Mosquera. Teléfono U-5860.
S 146 15 ene.

DE INTERES PARA LOS GANADEROS

Se vende una finca propia para cría de ganado la que tiene en la actualidad más de dos mil reses de ceba. Informan solamente a los interesados, Presidente Gómez número 8, de 11 a 1 y de 3 a 5. Belascoaín y Zanja. José Vilas.
785 15 ene.

SE VENDE

FINCA dando frente a la carretera de San Antonio de las Vegas, a 22 kilómetros de la Habana, con una buena casa de vivienda para trabajadores, pozo fértil con agua corriente en toda la casa, buen terreno y sembrada de frutos menores. Casa para trabajadores, platanal, árboles frutales. Informan Julio Cil, teléfonos letras U-5523 y FO-7789.
S-26 16 En.

SE VENDE o se arrienda una finca de tres caballerías con dos buenos pozos y batey; compuesta de casa vivienda, casa de encargado y casa tabaco, con frente a la carretera de San Antonio a Vereda. Diríjase para informes al Apartado 769.
458 10 en

VENDO finca La Buelga, carretera de Guanajay entre Arroyo Arenas y Punta Brava, casa, baño, luz, jardín, teléfono, garage, gallinero, palomar, 2,300 cepas de plátanos. Dueño I-4849, de 12 a 2 y de 7 a 10 p. m.
62561 13 ene

(I) COMPRA Y VENTA DE SOLARES YERMOS

VENDO O CAMBIO POR CASA UN SOLAR DE ESQUINA

situado frente al colegio "Belén", con una superficie de 2.201 varas; más informes: Habana 39, altos. Teléfono M-5824.
José P. Quintana.

Compro casa Vedado o Habana y doy en pago hermosa finca de recreo situada próximo a la Habana, con carretera y paradero de tren en la misma finca. Más informes: Habana, 39, altos. Teléfono M 5824.
José P. Quintana.
S 211 9 En.

VENDO solares en $60 entrada y $25 mensuales en el Reparto Palatino y esquinas con $120 entrada, $45 mensual; aprovechen lo poquito que queda por vender en este hermoso Reparto; y también vendo en el nuevo Reparto La Asunción, frente al paradero Luyanó, solares con frente a la calzada y esquinas y centros en las demás calles del Reparto, al precio módico y al alcance de todos. Y en Ayesterán también estoy vendiendo esquinas y centros con frente a esta gran Avenida. Y en el Reparto Nueva Habana, de la Víbora también, vendo centros y esquinas a precios módicos, y en los Repartos La Sola, Vivanco y Almendares también. Y en el Reparto Porvenir, Calzada de Arroyo Apolo, tengo solares baratísimos, desde $10 al mes y poquito dinero de entrada. Paniagua 8, entre Infanta y Empresa, Cerro. Teléfono I 6422, Florencio.
971 11 En.

REPARTO "Larrazábal", Columbia. Se vende solar de esquina, 1600 metros. Manzana 18, cerca de tranvía y Avenida Palmas. Buena inversión. Informan A-3908.
423 11 En.

VENDO en Barandilla cinco lotes juntos o separados de 4000 metros cada uno, espléndida esquina, magnífico arbolado. a 2.50 metro. Teléfono I-5715.
865 15 En.

(REPARTO ALTURAS ALMENDARES)

Vendo solar de 12x25 en $950.00 y reconocer $2.500 a pagar en plazos de 35 pesos cada mes. Más informes: Habana 39, altos. Teléfono M 5824, José P. Quintana. Se paga comisión.
S 209

PASEO y Calzada, Vedado. Se vende la esquina con 1,117 metros, acera de la sombra a 45 pesos metro, puede dejarse parte en hipoteca. Informarán Luis F. Kohly, Manzana de Gómez 206. Tel. A-0383.
722 13 ene.

TERRENO REGALADO

Vendo un solar de 16 x 58 varas, media cuadra al Parque Córdova, a 3 pesos, al contado. Víbora y dos cuadras al Paradero. San José 8, bar.
724 13 ene.

SOLAR excelente, por embarcar, vendo urgente, frente Parque Cueva del Gato. Loma de Cojímar, (hay carteles) 25 x 40 metros, más saludable pintoresco sin duda toda Habana. Buenas comunicaciones, ofertas Hotel Luz, cuarto 3-A.
760-61 11 ene.

CARLOS III, ESQUINA

a Pozos Dulces (Reparto Club Almendares). Se vende esta hermosa esquina, la primera de dicho Reparto, con 16.50 varas de frente por Carlos III y 47.17 varas de fondo por Pozos Dulces, haciendo un total de 778.30 varas planas. Para informes: Doctor Arturo A. Vázquez. San Pedro número 6. A-9619.
62499 13 en

SOLARES EN LA SIERRA

Frente al parque y tranvía. Medidas excepcionales. 25 de fondo, frente a dos calles. La mejor situación del Reparto. Se venden todos o parte. Trato directo con el dueño. A 7109, Empedrado 20. Rodríguez.
529 8 en.

OCASION. Por ausentarme vendo barato terreno en el Reparto Miramar, calle 20 entre 7a. y 9a., acera de la brisa, bien situado; 1251 varas. Informan: Santeiro y Alvarez, S. en C. Dragones número 64.
525 12 en.

VENDO solar en Almendares, Avenida Tercera, acera de la sombra entre 10 y 11, próximo a la fuente luminosa y Estación de Policía y doble línea de tranvía, 795 varas cuadrado a $4.75 con facilidades de pago. Su dueño FO-1557. Reparto Miramar. Séptima Avenida entre 21 y 28.
S-83 13 En.

SOLARES esquina, parcelitas centro, medidas que quieran a 8.00 pesos vara frente tranvías calle 16 Lawton, brisa, alcantarillado, agua, luz, teléfono. Mitad contado. Dueño I-3948. Véalas.
196 8 ene

VEDADO, 21 ENTRE C Y D

Se vende solar sombra y llano 22.65x50, no reparo precio. En Infanta 10x30 facilidades pago F-4252 y F-2684
60395 12 Enero

PARCELA, VEDADO

Cerca de 25, mide 14 x 24 a $27.00 el metro. Línea cerca de 8, 10 x 23 a $4.00 el metro. Paseo cerca de Línea, 25 x 36 a $40.00 el metro. 23 cerca de L, parcela, con 36 metros de fondo a $50.00 el metro.
JORGE GOVANTES
San Juan de Dios, 3. Teléfonos M-9595 y A-5181.
S-8398 9 en.

PARCELA EN LA HABANA

en Basarrate, 19 x 13.50 a $50.00 el metro. En Mazón, cerca del parque, 12.45 por 13.75 a $80.00 el metro. Espada cerca de San Lázaro, 6-½ x 16 a $85.00 el metro.
JORGE GOVANTES
San Juan de Dios, 3. Teléfonos M-9595 A-5181.
S-8397 9 en.

GANGA. Vendo a 10 pesos la vara, dos solares de 10x45. Calle Rodríguez, entre San Indalecio y Dolores, a una cuadra de la esquina de Toyo. Puede dejarse parte en hipoteca. Informa su dueño; teléfono F 3108.
62398 12 en.

VENDO un lote terreno con 2,286 metros con nave construída esquina, San Martín número 5 a una cuadra Avenida Menocal. Informan teléfono U-4284.
S 7934 11 ene.

SOLARES YERMOS

SE vende en el centro del pueblo del Rincón un lote de terreno de 5,000 metros propio para una industria, linda con la carretera y Estación Ferrocarril, tiene fabricadas varias casitas. Razón Sr. Ignacio González. Teléfono FO-1542.
135 12 ene

TERRENO en el Reparto Ensanche al Vedado, en la Calzada de Ayesterán, donde van grandes avenidas. Vendo lote de esquina y del centro con el 10 por ciento contado y el resto en 90 meses con el 6 por ciento de interés. Informan Julio Cil, en las oficinas del Reparto; teléfonos U-5523 y FO-7789.
S-27 31 En.

PARCELA ENTRADA VEDADO

Segregada de la esquina "J" y "21" con frente a "21", situación ideal, vista iluminado Parque Monteagudo. Medida colosal 12 por 23 metros. Se vende a $45. Solamente $5,000 contado, resto hipoteca 7 por ciento. Dueño teléfono M-3848.
62707 9 En.

SOLARES EN ALTURAS DE ALMENDARES

En la Avenida de la Paz, a $11.00 vara, frente al parque 450 varas a $14.00 vara.
JORGE GOVANTES
San Juan de Dios, 3. Teléfonos M-9595 A-5181.
S-8394 9 en.

EN EL CERRO

En la Avenida de Primelles, se vende un solar 11 de frente por 38 de fondo, bien situado, a $6.75 metro. Informan Santa Teresa 23. Teléfono I-4370.
154 10 ene.

SOLAR EN MIRAMAR

Tengo las mejores esquinas desde $11.00 vara, también en las demás calles.
JORGE GOVANTES
San Juan de Dios, 3. Teléfonos M-9595 A-5181.
S-8395 9 en.

(J) COMPRA Y VENTA DE ESTABLECIMIENTOS

SE VENDE un café fonda y hospedaje o se admite un socio, paga poco alquiler y está en punto céntrico. Su dueño la vende porque tiene otro y no lo puede atender. Informan Inquisidor 17, vidriera de tabacos.
860 12 En.

EN cien pesos doy: barra completa con espejos y vidriera tabacos. Puede verse Lamparilla 52. Don Domingo. M-9226. Urge su venta.
904 14 En.

FARMACIA se vende bien situada, lugar de porvenir, casa para familia, poco alquiler. Informan en la Farmacia de B y 3, Orfila, Marianao.
903 16 En.

FINCA Y BODEGA EN $12.500

situada en una gran Calzada; la finca mide 10x18, moderna. Informan: Habana 39, altos. M-5824.
José P. Quintana.
S 212 9 En.

BUENA oportunidad. Por $400 una gran lechería. Informan Infanta y Salud.
957 9 En.

SE vende una lechería en el centro de la Habana q se da baratísima por tener que embarcarse el dueño por pérdida de familia. Alquiler 30 pesos, es una ganga. Informan el dueño todo el día en Cárdenas 11, café.
967 10 En.

SE DA en arrendamiento un hotel en lugar céntrico, con más de 50 habitaciones, todas con baño privado. Puede hacerse contrato por 4 o 6 años. Informan en el bufete de los doctores Mantecón y Riva, Aguiar 66.
899 9 En.

VENDO EL MEJOR CAFE DE LA HABANA, ESPLENDIDO

Contrato, no paga alquiler, para dos que deseen trabajar, es un soberbio negocio, situado en la esquina de más tráfico de la ciudad; Informo a compradores en Avenida Menocal y Santo Tomás, Bodega.
999 8 En.

VENDO la mejor bodega del barrio de Santos Suárez con una marchantería de más de cincuenta y seis casas de familia de lo mejor, muy fijas todo el año. Doy facilidades de pago si hay buena garantía. Para más informes su dueño. Teléfono I-7369. Fernández.
702 11 ene.

VENDO vidriera de tabacos y cigarros con quincalla bien surtida, hace buena venta y fácil para pagarla. Informan Zanja número 36 esquina Campanario.
764 13 ene.

BODEGUEROS. Tengo buenas bodegas en venta con buenos contratos y poco alquiler. También tengo locales para abrir con armatostes y demás enseres. Si quiere comprar, vea al señor González e nReina y Rayo. Café El Especial; de 9 a 11; teléfono A 3111.
S 96 12 en.

COMPRA, VENTA Y CAMBIO DE ESTABLECIMIENTOS

Bodegas, cafés, barras y lecherías, unos por otros o por propiedades, dando o recibiendo diferencia. Negocios solamente honrados. Informes: Alvarez y Suárez, Cerro 535, entre Tejas y Buenos Aires, o en San Rafael o Oquendo, café.
608 14 en.

SE VENDE una fonda, buena clientela, buen punto, calle Bernaza, 19, entre Obrapía y Lamparilla. Informan en la misma. Precio 1.200 pesos.
658 11 En.

DOS BODEGAS CANTINERAS

En 4,500 pesos bodega, calzada Luyanó, garantizan 70 pesos diarios; otra en 4,000 pesos en el centro de la Habana, buenos contratos, alquileres baratos, solas en esquina. Facilidades de pago. Informes Hospital 7-B, U-1802. Manuel Llemin.
377 13 En.

SE vende un puesto de fruta, aves, huevos, la casa alquila este año a bajo precio, sale muy barato. Calle Marqués González número 36, esquina a San José y San Rafael.
401 10 En.

BODEGA CANTINERA

No soy del giro, es de poco dinero verdadera ganga. Véala. Máximo Gómez 143 Guanabacoa.
62044 25 ene.

COMPRA-VENTA DE ESTABLECIMIENTOS Y FINCAS URBANAS

Tengo en venta: cafés, bars, bodegas, fondas y hoteles, de todos precios en todos los barrios de la Habana y en los repartos. Todo el que quiera comprar un establecimiento o vender el que tenga, puede verme todos los días ábiles de 2 a 5 en Belascoaín y Carlos III, café Celada. Mis negocios son a base de seriedad y honradez, si no es así, no se presente. Paulino Fernández, Intermediario Comercial, Belascoaín y Carlos III, café Celada, de 2 a 5; Telf. U 5291.
62477 12 en.

COMPRA Y VENTA

de establecimientos de todas clases, casas, fincas rústicas y solares a precio de situación con facilidades de pago, también se hacen cambios, rapidez, honradez y reserva en los negocios. Nota: no crea en ciertos anuncios de bombo que están lejos de la verdad. Informes Hospital 7-B altos, entre Neptuno y San Miguel, de 11 a 3. Manuel Llenín.
62560 8 ene.

COMPRO BODEGA

Que no valga más de 8.000 pesos en buen sitio y con marchantería. Detalles a Vicente Rovira. No trato con intermediarios. "La Marina".
62783 9 en

VENDO una gran bodega, con buen contrato, 5 años, no paga alquiler. Sola esquina; tiene mucho barrio; dentro de la Habana. Garantizan 40 pesos venta; no la regalo, precio: $2.500; más informes: Monte y Antón Recio, café, pregunten por Benito.
62828 8 en.

ESTABLECIMIENTOS

SE vende una casa de hospedaje en 6,000 pesos, deja al mes libres 200 pesos, el comprador podrá estar al tanto del movimiento los días que quiera, para que vea la verdad. Informan Máximo Gómez 331.
141 8 ene.

VENDO casa de huéspedes muy acreditada y bien situada; precio de ganga. Informa: Jovellar 47; Telf. U 5966.
62842 8 en.

(K) COMPRA Y VENTA DE ANIMALES

CACHORRITAS POLICIA, $10

por no poder tenerlos, regalo dos cachorritas policía, legítimas, garantizadas. Enséñanse los padres, con pedigree, y educados. Oeste y Asunción. Villa Hortensia. Reparto Los Pinos. Habana.
888 16 En.

CACHORROS finos policías, legítimos alemanes, de 45 días, se pueden ver con los padres. Informan de 8 a 11 y de 1 a 5. San Pedro 6. La Perla, vidriera.
615 10 En.

CAZADORES. Provinter maestro, joven, espléndida nariz, muestra firme, a prueba, barato. Enamorados 4 entre Flores y Serrano.
375 8 En.

VENDEMOS 60 mulos nuevos, 40 mulos de trabajo, 52 carros bicicleta, troy, araña, faetones, arreos de toda clase. Marina 3, esquina a Atarés, Jesús del Monte. Teléfono I 1376. Jarro y Cuervo.
S 13 31 en.

(L) AUTOMOVILES

(38)—Compra

COMPRO automóvil por parte o total pago de una parcela, cualquier medida, de la esquina calle 12, esquina D, Reparto Batista, parte alta $6 vara, alcantarillado, tranvías, todo. Dueño X-1496.
980 9 En.

(39)—Venta

SE VENDE un Lincoln de siete pasajeros muy barato. Cerro 534. Chalet, de 10 a 12 y de 4 a6.
866 10 En.

CADILLAC "57" TOURING.

7 pasajeros, pintura, fuelle y vestituras en muy buen estado, ruedas de alambre, en buenas condiciones mecánicas. Precio $400.
Agencia Cadillac
Avenida Washington (Marina) 12. Habana.
E 49 9 En.

ALQUILO LINCOLN LIMOUSINE

Por semana o mes; también una cinco pasajeros, tipo Sport completamente nuevo. Se da comisión Teléfono M-9595.
S-192 16 En.

VENDO cuña Studebaker Duplex, ruedas de disco Balont en perfectas condiciones; precio de situación. Informan Ricardo Llano, Calle 4 número 170, entre 17 y 19.
S-188 9 En.

VENDO un Ford sinfín en Chassis, otro Ford de una y media tonelada. Precio de situación. Cerro 566, frente a Palatino.
712 8 ene.

MARNON 7 pasajeros con 4 gomas nuevas, listo para la temporada, vista hace fe, en ganga, 250 pesos; un camión se vende, Egido 18, altos.
768 8 ene.

STUTZ

Tipo abierto, 5 pasajeros, ruedas de alambre con gomas nuevas. Apariencia muy atractiva y mecánicamente en buenas condiciones. Ganga excepcional, 300 pesos.
AGENCIA CADILLAC
Ave. de Washington (Marina) 12. Habana.
E 42 8 ene.

PRECIOSO LINCOLN

Limousine nuevo, carrocería Fleetwood, verdadera ganga, 3,500 pesos. Informes M-9595.
S 159 16 ene.

SE vende un camión marca ford cerrado en magníficas condiciones con sus cuatro gomas nuevas, arranque eléctrico y chapa de 1927 al 28 en módico precio. Para verlo e informes Reunión, 12. Teléfono M-1751.
850 8 en.

SE vende un automóvil Cadillac en buenas condiciones; se da baratísimo; informan en El Gallo, Monte 205; teléfono A 1964.
S 130 11 en.

VENDO Buick ruedas alambre, gomas nuevas, pintura y fuelle nuevo, también cambio por Chevrolet 25; no quiero cacharros. Luyanó 47.
522 10 en.

LINCOLN TIPO SPORT

5 pasajeros; costó $6.400 casi nuevo; ganga $2,600. Preciosa cuña nueva Lincoln; ganga $2,500. San Juan de Dios número 3. Teléfonos A-5181 y M-9595.
S-8374 9 En.

(40)—Reparaciones y Accesorios

DOS cámaras imponchables a prueba de puntillas, propias para camión Ford o Chevrolet, el par 15 pesos. Enamorados 4 entre Flores y Serrano.
376 8 En.

(LL) DINERO EN HIPOTECAS

(41)—Se ofrece

SIN corretaje al 7 por ciento 100.000 pesos juntos o fraccionados primera hipoteca sobre casas en la Habana y Vedado, 2 esquina a 19, de 8 a 11. Teléfono F-1209.
893 13 En.

TENGO dinero en todas cantidades para colocar en hipoteca desde $500 en adelante. Paniagua 8 entre Infanta y Empresa. Teléfono I-6422. Florencio.
972 11 En.

DINERO en hipoteca en cualquier cantidad. Informes en Tejadillo 36, Notaría.
601 11 en.

EN hipoteca se dan 500 a 50,000 pesos Habana Repartos, se va a domicilio, Neptuno 29 "Campoamor", 9 a 11 y de 1 a 3. Díaz. M-7573.
162 10 ene.

PRESTO dinero: Desde $500 en adelante en primeras hipotecas. No corredores. Campanario 162-A, teléfono M-6718, Sr. Correa.
S 15 31 en.

DOY dinero en hipotecas desde $500.00 en adelante; teléfono A-3111. Sr. González de 9 a 11 a. m. y de 2 a 4. Teléfono A-5042.
S-95 13 En.

CLAUDIO R. ARELLANO

Dinero en Hipoteca

Tel. A-8297, Cuba, 50.
E 1768 ind. 1 Ag.

HIPOTECAS

En grandes y pequeñas cantidades en primera y segunda hipotecas al mejor tipo de plaza, sobre casas construídas y en construcción en la Habana, Marianao y sus Repartos, también sobre fincas rústicas y solares yermos, brevedad y reserva, Martínez y Prieto. O'Reilly número 23, de 10 a 12 y de 3 a 5. Teléfono A-6951.
E 1894 ind. 15 ag.

DINERO EN HIPOTECA AL 6 Y MEDIO POR CIENTO

Tengo en distintas cantidades.
JORGE GOVANTES
San Juan de Dios núm. 3. Teléfonos: M-9595 y A-5181.
S 8357 13 ene.

DINERO para hipotecas al tipo más bajo de plaza, en todas cantidades, con la mayor reserva y prontitud. Miguel F. Marquez, Cuba 50.
E 2783 ind. 13 dic.

DINERO EN HIPOTECAS

(42)—Se toma

TOMO $2.000 en primera hipoteca al 10 por 100 sobre casa con 298 varas en buen punto y $16.000 sobre otra en la calle de Egido; es moderna, doble garantía. Informes: en Consulado 105, Café Sr. Fernández. Teléfono M-2161.
1037 10 En.

NECESITO partidas de $5,000, $2,000, $1,500 y otra de 50,000 para colocar en hipoteca hoy con un buen interés. Paniagua 8 entre Infanta y Empresa. I-6422. Florencio.
973 11 En.

NECESITO $8.000 AL 9 POR CIENTO

Garantía 625 metros a una cuadra de Infanta; vale 20.000 pesos. También necesito $23.000 sobre chalet en la Sierra.
JORGE GOVANTES
San Juan de Dios 3. Telfs. M 9595 y A 5181.
S 14 19 en.

NECESITO dinero pronto y puede usted tener casa propia por poco dinero con mil y pico pesos. Vendo 400 metros terreno con una casita de madera nueva muy bonita y terreno suficiente para cría, a tres cuadras Sanatorio la Esperanza y dos de quinta Canaria. Informa su dueño. Teléfono M-4717
62901 8 En.

(N) COMPRA-VENTA DE OBJETOS VARIOS

CAJAS DE CAUDALES

y contadores a cualquier precio. Apodaca 58, entre Suárez y Revillagigedo.

PARA CAFE Y FONDA

Cantinas, Vidrieras, mesas de mármol y Vitrolita, sillas legítimas de Viena nuevas y de uso, mamparas y divisiones de Oficina, Apodaca 58, entre Suárez y Revillagigedo.

MUEBLES DE OFICINA

Burós, mesas planas y de máquina, libreros, cajas, gavinet y toda clase de objetos. Apodaca 58, entre Suárez y Revillagigedo.

MUEBLES EN GENERAL

Juegos de cuarto, sala y comedor, máquinas de coser y toda clase de muebles sueltos, Victrolas y otros objetos. Apodaca 58, entre Suárez y Revillagigedo.
1028 16 En.

FARMACIAS de la capital y del interior. ¡Ojo! Fabrico confituras para regalos, finas y corrientes. Llame al I-6023 o escriba a Alois Bjly, San Leonardo 105, Habana.
756 10 ene.

SE venden los enseres de un café y fonda compuestos de cantina con tras buenas lunas, mostrador, vidriera de lunch, 9 mesas de mármol, 1|4 de madera, 45 sillas, 3 grandes espejos y vidriera de tabacos, se alquila también el local de Cuba y Chacón. Informan Colón 37.
413 9 En.

(Ñ) ENSEÑANZAS

FISICA Y QUIMICA

Instituto. Aparatos para prácticas. Ultimo exámen 12 presentados 11 aprobados. Informes U-3327, de 5 a 6.
861 10 En.

SEÑORA italiana, diplomada da clase en su idioma a señoras y caballeros a domicilio y en su casa. Prado 101, segundo piso. Habitación 21. L. R.
879 13 En.

SEÑORITA profesora graduada en la Escuela del Hogar da clases particulares. Teléfono F-1278.
873 9 En.

SEÑORA americana cede beca con preparación para el comercio a señorita pobre a cambio de ayuda en quehaceres domésticos y su niñita. Mrs. Ponce de León, Concepción 6, Víbora. Referencias.
942 9 En.

ENGLISH SCHOOL

Calle 4 número 174. Tel. F-4296.
La reapertura de este colegio será el día 9 de enero. Se dan clases de Inglés y español. Las horas son de 8 a 12 a. m.
969 13 En.

ACADEMIA "GRECIA"

Bernaza 62
Clases mañana, tarde y noche. Taquigrafía, mecanografía, contabilidad, matemáticas, inglés por profesores americanos, métodos prácticos. A la clase diurna admitimos niños y niñas de enseñanza elemental y superior. Módica pensión.
711-21 11 ene.

MATEMATICAS clases particulares por Doctor en Ciencias con experiencia en la enseñanza. Módico precio. Informes Ave. de Acosta y Décima, bajos chalet Lebredo, Reparto Lawton. De 4 a 5 o teléfonos A-4046 y M-2109.
705 8 ene.

ACADEMIA "MORALES"

Avenida de Menocal 102 (Infanta). Directores: Carlota Morales de Gutiérrez y Federico Gutiérrez Alberdi. Clases diurnas y nocturnas. Primera y Segunda Enseñanza. Clases de Comercio, Ortografía Práctica, Aritmética, Mecanografía, Taquigrafía e Inglés. Mecanógrafos en un mes, enseñándoles toda clase de trabajos de oficina y distintos sistemas de máquinas de escribir. Pupilos, medio pupilos y externos. Se hace toda clase de trabajos en máquina con expertos mecanógrafos. Teléfono U-3756.
736 15 ene.

ATENCION, competente profesora americana, enseña inglés gramaticalmente explicándolo de manera que facilita al discípulo hablarlo, leerlo y escribirlo brevemente, tres clases semanales, individuales. Garantizo resonante éxito. 10 pesos mensualmente. Galiano 26 altos. Teléfono A-9248.
728 14 ene.

BAILES, WILLIAMS, M-3643

Aprenda cinco bailes distintos de salón $10. Bailes españoles. Castañuelas. Ballet de puntas, francés, inglés, piano. Muchachas para teatro, enseñanza gratis. Casa particular. M 3643. The Williams.
542 3 feb.

APRENDA científicamente la correcta pronunciación de todas las palabras inglesas en quince días, con el Mapa de Fonética Inglesa. Tiempo, trabajo y dinero economizará usted y dominará el inglés. 70 centavos en librerías. O matricúlese en un cursillo de quince lecciones por Prof. Ojea, Prado 101.
533 19 en.

SEÑORITA profesora graduada en la Escuela del Hogar, da clases particulares. Teléfono U-3221.
371 18 En.

PROFESORA de Instrucción y Cultura física se ofrece para dar clase a domicilio. Precio de situación. Doy referencia. F 1619.
62907 10 En.

PROFESORA de corte y costura, sistema Martí y de bordados a máquina, se ofrece para dar clases a domicilio, enseñanza rápida. Precios convencionales. Llame al Tel. F-2565.
109 17 ene.

SOLICITAMOS alumnos ambos sexos, Colegio-Academia "L. Ortiz". Instrucción primaria. Ingreso Instituto, Escuelas Normales y Comercio. Clases diurnas y nocturnas. Admitimos internos y medio internos. Aramburo esquina a San Rafael. Teléfono U-6064.
62267 8 ene.

PROFESORA de 1a. y 2a. enseñanza. Se ofrece para dar clases a domicilio. Precios módicos. Teléfono U-3182.
176 17 ene.

ACADEMIA DE FRANCES, PIANO Y LABORES DE MANO

Se dan clases a domicilio y en la academia, con profesor y profesora titulados en París, inmejorables referencias, se hacen traducciones, Calle 4 número 253 entre 25 y 27. Teléfono F-2658.
E-1773 ind 1 Ag.

PROFESORA INGLESA

Tiene algunas horas libres. Informan teléfono F-1702.
020 8 En.

SEÑORA inglesa (de Londres) dispone desde las cuatro de la tarde para dar clases de inglés. Teléfono I 5505.
62848 15 en.

PROFESORA DE PINTURAS

y labores modernas, 12 clases de Pintura, Repujado, plata, cueros, pirograbados, frutas, flores, bordados, mano, máquina, encajes, tejidos, corte costura, sombreros, clases a domicilio y en la academia. Sta. Argüelles. Malecón 60, altos.
62280 11 En.

ENSEÑANZAS

BACHILLERATO Y COMERCIO

Clases individuales y colectivas, diurnas y nocturnas.
BACHILLERATO: Preparatoria, Matemáticas, Física, Gramática, Preceptiva por profesor graduado, quince años de estudios superiores, ex alumno, por oposición, de la Escuela de Topógrafos e Ingenieros Geógrafos de España. Química e Historia Natural por profesor que ha cursado sus estudios en la Facultad de Farmacia de Barcelona. Enseñanza teórico-práctica, por los programas oficiales. Nuestro éxito en exámenes anteriores es garantía de triunfo. Referencias.
COMERCIO: Aritmética Mercantil, Teneduría de Libros, Gramática, Ortografía, Correspondencia. Para probar en estas clases, puede el interesado asistir a dos gratuitamente.
INGLES. Preparaciones para ingreso en las Escuelas de Ingenieros, Cadetes y Normales.
ACADEMIA: Empedrado 40, altos, entre Habana y Compostela. Tel. M-9470.
310 10 ene

CLASES INDIVIDUALES, DIA Y NOCHE

Teneduría, aritmética, caligrafía, redacción, todo $5.00 mensual. Inglés, taquigrafía Pitman, mecanografía, ortografía, $5.00. Diploma y empleo final. Tel. M-9077. Nueva del Pilar 31.
59874 8 en

PROFESOR graduado en París y Madrid, clases a domicilio, primera y segunda enseñanza. Bachillerato, Gramática, Lógica, Literatura, Geografía, Historia, Francés. Sr. Cid. Teniente Rey 38; teléfono M 7519.
62401 17 en.

BAILES CLASICOS DE PUNTAS

Señorita americana recién llegada enseña bailes clásicos de puntas y ejercicios para reducir, 10 pesos mensuales. Muchachas para teatro, enseñanza gratis Miss. Mock. Teléfono M-3643.
59822 16 En.

Academia de inglés "ROBERTS"

MALECON 31
Clases nocturnas seis pesos mensuales. Clases particulares por el día en la Academia y a domicilio. ¿Desea usted aprender pronto y bien el idioma inglés? Compre usted el METODO NOVISIMO ROBERTS, reconocido universalmente como el mejor de los métodos hasta la fecha publicados. Tercera edición pasta $1.50.
E 2621 Ind 5 nv

SEÑORITA fina se ofrece para dar clase de piano y solfeo a domicilio y en su casa, por el método Hubert de Blanch, a precio sumamente módico. También puede hacerse cargo de un Kindergarten como profesora o como auxiliar. Teléfono F 5617.
S 80 18 en.

PROFESORA

Da clases de Solfeo, Piano, Taquigrafía y Mecanografía en su domicilio. Perseverancia 16. Teléfono M-7039.
S 8353 8 ene.

INGLES

Enseñado por profesora americana. Sorprendentes resultados en pocas semanas. El discípulo leerá, escribirá y hablará el inglés en breve tiempo. Lecciones a domicilio también. Miss Kapan. San Lázaro 318. Teléfono U-1768.
59985 9 En.

EL COLEGIO "Martí" reanudará sus tareas escolares el día 2 de enero próximo. Ofrecemos el mejor pupilaje de la Habana. C y 11, Reparto Batista, Luyanó. F. J. Páez, Director.
62639 8 Ene.

GRAN ACADEMIA COMERCIAL DE IDIOMAS, TAQUIGRAFIA Y MECANOGRAFIA, UNICA PREMIADA EN EL CONCURSO PROFESIONAL CELEBRADO EL 28 DE MAYO DE 1922. COLEGIO ELEMENTAL Y SUPERIOR. DIRECTOR: LUIS B. CORRALES. LOMA DE LA IGLESIA DE J. DEL MONTE. TELEFONO I-2490, CLASES DE DIA Y DE NOCHE. INTERNOS. EN TODAS LAS LIBRERIAS Y EN ESTA ACADEMIA SE VENDE LA UNICA ARITMETICA MERCANTIL, PRACTICA, CON PROBLEMAS DE TENEDURIA DE LIBROS. MAS UTIL Y MAS BARATA QUE SE CONOCE.
E 1768 Ind 1 ag.

PROFESORA de francés de muy buena educación, tiene horas libres para dar clases a domicilio. Informan A-4865. A. M.
61361 18 en

(O) HOSPEDAJES

(45)—Hoteles

HOTEL VANDERBILT

Espléndidas y económicas habitaciones, desde 20 pesos a 60, propias para familias estables, hombres solos y todo el que busque una casa de orden y moralidad. Neptuno 309 esquina a Mazón.
S 149 4 feb.

HOTEL MODERNO

Situado en lo más céntrico de la ciudad, Dragones y Aguila, edificio de cinco plantas, espléndida terraza, hermoso, ventilado restaurant. Apartamentos, habitaciones, baños, agua caliente a todas horas, elevador día y noche. Apartamentos desde 70 pesos, habitaciones de cuarenta en adelante para matrimonio, habitaciones desde un peso por día. Casa seria e ideal para familias estables. Una visita y se convencerá.
62385 8 ene.

HOTEL TORREGROSA

Situado en el distrito comercial y bancario, a dos cuadras del Parque. Cuartos frescos y exteriores con baños de agua caliente y fría, dentro de cada uno; excelente servicio cocina, elevador noche y día. Pensión para una persona $2.50, matrimonios, $4.00. Compostela 65 y Obrapía.
E 1754 Ind 1 ag.

HOTEL "LINDBERCH" (Antes "Braña")

ANIMAS NUM. 58
Frescas y ventiladas habitaciones con servicio privado, agua caliente y fría a todas horas, comedor a la criolla y española, desde 15 pesos hasta 35, dos cuadras de Malecón, tres de Prado. Por noche desde $1.50.
61515 19 en.

(46)—Casa de Huéspedes

CASA DE HUESPEDES

EN GALIANO 84, ALTOS, CAFE "LA ISLA" HAY ESPLENDIDAS HABITACIONES. MORALIDAD, ORDEN, ECONOMIA Y EXCELENTE TRATO.
1030—12 Ene.

HOSPEDAJES

GRAN CASA DE HUESPEDES REINA 83

esquina a Manrique, alquilo dos habitaciones juntas o separadas, con o sin muebles, con baño privado, agua caliente, luz toda la noche, tengo con vista a la calle, doy comida sabrosa. Teléfonos A-9069. M-4218.
743 15 ene.

ALMENDARES, Infanta y Carlos III. Casa de huéspedes, situada en lugar delicioso, ideal para familias; habitaciones espléndidas amuebladas, desde 15 hasta 35 pesos mensuales, servicio inmejorable, baños agua caliente, teléfono. A las personas que se ajusten en habitaciones con dos camas, damos habitación y comida por 30 pesos mensuales. Excelente comida. Admitimos abonados por semana, quincena o mes. Visítenos.
S-17 8 En.

AVISO

El Hotel Roma, de J. Socarrás, se trasladó a Amargura y Compostela, casa de seis pisos, con todo confort, habitaciones con baño, agua caliente a todas horas, a precios moderados. Teléfonos M-6944 y M-6945. Cable y Telégrafo: Romotel. Se admiten abonados al comedor. Ultimo piso. Hay ascensor.
E 1753 Ind 1 Ag.

BERNAZA 36. (Plácido) Frente al Parque del Cristo a una cuadra del Instituto. Gran casa para familias. Hermosísimas y frescas habitaciones con balcón a la calle y lavabo de agua corriente. Buena comida. Baños con agua caliente. Precios de situación.
62694 9 En.

THE SAVOY

LA HABANA ES EL MEJOR
lugar para pasar un invierno agradable. La loma del Vedado reune todos los atractivos de las ciudades europeas y americanas: cines, clubs, cafés, paseos, carreras de caballos, ennis, golf, etc. En esta casa "The Savoy" los precios son muy módicos. INCLUYENDO TRES EXCELENTES COMIDAS DIARIAS, en mesa independiente para cada familia. Todas las habitaciones con ventilación directa, baños a disposición de todos los huéspedes; cuartos con baño particular. A media cuadra de los tranvías de la calle 17, dos y medio cuadras de los tranvías de la calle 9 (Avenida de Wilson); doce minutos del Parque Central, tiendas, teatros, bancos, etc.
F esquina a 15, Vedado. Tel. F-5270.
LA CASA DE LAS ESTATUAS
E 1890 ind. 1: ag.

(P) PARA LAS DAMAS

MANICURE, PEINADORA

¿Queréis tener las manos bonitas y elegantes? Llamen a Tomasa Martínez, que es la manicure y peinadora predilecta de la alta sociedad. Teléfono A-0810.
704 4 feb.

PELUQUERA, PEINADORA Y MANICURE

Ofrece sus servicios exclusivamente a domicilio, llamen al I-3523. Melenas a 40 centavos. Manicure 40 centavos. Rizado Marcel 50 centavos. Arreglo de cejas, 40 centavos. Se da masaje con los productos Boncilla. Será usted atendido con esmero y prontitud, llamando al 3523.
62191 9 En.

SI DESEA vender su mantón, se lo compro, pagándole más que nadie; y si necesita uno de lo mejor, se lo vendo más barato que nadie. Virtudes 28, entre Aguila y Amistad, teléfono M-9392.

CORTE de pelo a sus niños por expertos peluqueros, estilo americano y francés. Niños, 50 centavos; niñas modelo Garzón, Niñón, Juana de Arco 50 cts. Señoritas 60 cts. Peluquería PILAR, Virtudes 28. Teléfono M-9382.

FUERA canas. Obtenga un hermoso color negro o castaño, usando La Favorita, tintura instantánea vegetal a base de Quina. Estuche $1. De venta en boticas y sederías. Depósito: Peluquería PILAR, Virtudes 28 Teléfono M-9392.

PARA rizar su melena Tenacillas Marcel, 60 cts.; rizadores alemanes a 5 cts.; redecillas 20 cts.; crepé 30 cts.; ganchos 5 cts. Tintura La Favorita $1.00. PILAR, Virtudes 28. Teléfono M-9392.

PILAR, Peluquería de señoras y niños; peinados $1; masajes 50 cts.; manicure 50 cts.; lavado de cabeza 50 cts.; teñido del cabello desde $5; Corte de melenas 50 cts. Trenzas, moños, postizos, cabello. Virtudes 28. Teléfono M-9392.

MANTONES de Manila: mantillas, peinetas españolas; todos colores; trajes típicos de todas naciones y pinturas, maquillaje para artistas de teatro y cine. Alquiler de disfraces para Carnava; pelucas y trajes para compañías de teatro y aficionados. PILAR, Virtudes 28 entre Aguila y Amistad. Teléfono M-9392.
61300 18 En.

RAMONA GIRAL DE MENDEZ

Profesora de Corte y Costura, Corsés, Flores de Modista y Sombreros por el sistema "Martí". Fundadora de este sistema en la Habana. Clases particulares a domicilio, calle Animas, entre Monserrate y Zulueta. Teléfono M-3386. Departamento número 208.
61297 18 ene.

PIELES

Se arreglan, reforman y limpian, Neptuno 139, altos. Teléfono U-5473.
61121 17 en

(Q) COMPRA Y VENTA DE INSTRUMENTOS DE MUSICA

COMPRO pianolas de buena calidad seriedad en el negocio. Teléfono M-4717.
505 11 en.

VICTROLAS ortofónicas a plazos, 9 pesos mensual. Autopianos $575. Pianos $198. Cambiamos Victrolas antiguas por modernas ortofónicas. Pianos de alquiler, gran taller de reparación de pianos. M. G. Salas, San Rafael 14, Teléfono A-4368.
E 2693 ind 19 [illegible]

ORTOFONICA CREDENZA

completamente nueva, se da muy barata. También tenemos Victrola, fonógrafos de distintas marcas, un gran surtido de discos clásicos. Háganos una visita y ahorrará dinero en Corrales y Factoría, al fondo de la Isla de Cuba, El Vesubio M-7337.
1015 9 En.

INSTRUMENTOS DE MUSICA

AUTO PIANO

Eléctrico y de pedal marca "STOWERS", completamente nueva, se da muy barata en Corrales número 53, bajos.

VENDO un magnífico autopiano eléctrico y de pedal, grandes voces, funcionamiento perfecto. Se da por la tercera parte de su costo. Luz 76, Habana.
E 2587 ind. 4 nov.

PIANOS, pianolas e instrumentos al contado y en plazos módicos. Música impresa y estudios para todos los conservatorios. Pianos de alquiler, afinaciones y reparaciones. Calidad y bajo precio. Viuda de Carreras y Ca. Prado 115. Teléfono A-3462.
E 1757 ind. 1 ag.

PIANOS y pianolas, de toda garantía, proceden de empeño, se liquidan a precio de situación. Facilidades de pago. La Predilecta, San Rafael núm. 141, esquina a Oquendo.
E 7885 8 en

(R) MAQUINARIAS

EN $30.00 motor eléctrico de 1 1|2 H. P. trifácico, corriente 220. Informan en Cádiz número 79.
912 11 En.

VENDO tractor Fordson y liquido camión y cuña Ford, deje su dirección al teléfono A-9072 o escriba a A. C. la Marina.
746 9 ene.

"LOS JIMAGUAS" LIQUIDAN

gran surtido de máquinas de coser Singer, de lanzadora y ovillo, a precios increíbles. Suárez y Misión. Tel. A-3339.
62647 13 Ene.

(S) MUEBLES Y PRENDAS

(51)—Compra

COMPRAMOS MUEBLES

modernos do todas clases; ortofónicas, victrolas, discos, muebles de oficina, objetos de arte, pagamos mejor que nadie. Llame al M-7337, "El Vesubio", Negocio rápido.
1016 9 En.

COMPRAMOS CAJAS

de caudales; pagamos bien. Teléfono M-3288.

COMPRAMOS PAGANDO BIEN

muebles de oficina; no venda los suyos sin avisarnos. Teléfono M-3288.

CAFE Y FONDA COMPRAMOS

Cantinas, Vidrieras y toda clase de enseres. Teléfono M-3288.

COMPRAMOS MUEBLES

de todas clases: baúles escaparate, victrolas y máquinas de coser: Tel. M-3288.
488 2 feb

A-2877

Compra muebles pianos, pianolas, victrolas, máquinas de escribir, de coser, ropas joyas, libreros, oro, plata, platino y todo objeto que tenga valor por pequeño que sea. Operación desde 1 hasta 1.000. Rápida operación. Dinero en mano, el auto en la puerta.
62254 15 Ene.

(52)—Venta

ALMACEN DE MUEBLES Y JOYAS

El Vesubio, Corrales y Factoría, al fondo de La Isla de Cuba, teléfono M7337. Ponemos en conocimiento de nuestros clientes la gran rebaja de precios sobre todas nuestras existencias en general. Juegos de cuarto desde 70 pesos, de comedor idem, de sala desde 50, recibidor idem, muebles de oficina, lámparas modernas, máquinas de Singer, máquinas de escribir y de sumar. Victrolas, fonógrafos y discos, cuadros, relojes de pared y despertadores de las mejores marcas, camas de hierro modernas, neveras, joyas de oro y platino, brillantes garantizados y relojes de oro 18 k. para señora, a 5 pesos, para caballeros id. id. a 10 pesos y varios objetos más de sumo interés, visítenos y se convencerá.
1014 9 En.

UNDERWOOD, REMINGTON

Regalo mis dos máquinas, por no necesitarlas: $50 y $20. La Underwood está flamante, la Remington moderna, superior. Verlas solamente de 9 a 1. Reina 97, cerca Campanario.
389 16 En.

CARPETAS altas para tenedor de libros. Se venden tres, en muy buen estado y a precio de ganga, Sr. Fernández. Teléfono A-7674.
167 8 ene.

MUEBLES

Fabricados e importados para el gusto más refinado. Pueden adquirirse a plazos y en alquiler en el almacén importador de muebles y casa de préstamos "La Nueva Especial", Neptuno número 191 y 193. Teléfono U 5010 al lado del café "El Siglo XX". Nota: Las ventas para el campo no pagan embalaje.
S 7 31 en.

MUEBLES A PLAZOS Y EN ALQUILER

Compramos toda clase de muebles finos, También hacemos cambio. Llame al teléfono U 5820 "La Comercial", Neptuno número 153, entre Escobar y Gervasio. Las ventas para el campo no pagan envases.
S 8 31 en.

MUEBLES Y ORTOFONICAS "VICTOR"

de todas clases y estilos, camitas y camas para niños, y neveras, desde lo más modesto hasta lo más fino, puede usted obtenerlos a precios muy baratos en la mueblería
"LA IDEAL", ANGELES 16
segunda cuadra entrando por Reina o entre Estrella y ... V. Aguilera. Tel. A-5058. Ventas al contado y a plazos cómodos.
ALEJANDRO FERNANDEZ
62577 28 ene.

EL ARTE

SE ARREGLAN MUEBLES

Taller de reparación y construcción de muebles, envases y embarques. Especialidad en pinturas, barnices y tapicería. Gervasio 100 casi esquina a Neptuno. Teléfono U 5243.
S 8227 23 en.

MUEBLES EN GANGA

Gran surtido en juegos completos y piezas sueltas, juegos de cuarto 70 pesos; comedor, 75 pesos, sala o recibidor, 45 pesos, escaparates, 10 pesos con lunas 23 pesos; camas a 7 pesos, cómodas 10 pesos, seis sillas y dos sillones, 15 pesos; sillas sueltas a 1.50; sillones $2.50; mesas correderas 6 pesos y otros que no se detallan a los precios mencionados; también se compran y cambian en
"LA PRINCESA"
Ran Rafael 107. Teléfono A-6926.
E 2777 Ind 1 dc

MUEBLES Y JOYAS

No compre sin ver nuestros precios, tenemos en toda clase de juegos de los más corrientes hasta lo más económicos, también liquidamos piezas sueltas sin precio, no detallamos precios por exceso de existencia tenemos interés en liquidarlos en el presente mes por balance, damos facilidades de pago. Seguimos dando dinero sobre Joyas, muebles y objetos de valor en todas cantidades. Gloria 68 esquina Indio Teléfono A-6827. García Arango y Compañía, S. en C.
E 2575 30 nov.

MUEBLES Y PRENDAS

MUEBLES

de todas clases y precios, muy baratos, también se cambian en San José, 75. Teléfono M-7429, "La Nueva Moda", M Guzmán.
838 4 fb.

EL HOSPITAL DE LOS MUEBLES

No venda sus muebles viejos yo los arreglo y quedan nuevos; esmalto; barnizo; envaso y tapizo, barnizo pianos y esmalto neveras y mimbres. Sitios 4. Teléfono M-1129.
S 8167 20 ene.

MUEBLES (NO PACOTILLA)

Se realizan a cualquier precio, sueltos y en juegos completos en Galiano 123 entre Barcelona y Zanja.
632 3 feb.

"LA ESPECIAL"

La mueblería más grande y mejor surtida de toda la República. Salón de exposición y ventas, Neptuno número 159, entre Escobar y Gervasio. Muebles fabricados y exportados para el gusto más refinado; en "La Especial" pueden adquirir muebles a plazos y en alquiler. Hay juegos de cuarto en caoba de tres cuerpos con filete de bronce; juegos idem esmaltados en dos tonos policromados y dorados; juegos idem esmaltados y decorados en todos colores; juegos de caoba y bronce; juegos de señoritas esmaltados, policromados y decorados. Juegos de comedor estilo "Renacimiento", idem estilo Adans, idem Inglés, idem con filetes en todos estilos y a todos precios. Juegos de sala estilo "Luis XVI" dorados y con gobelinos; juegos esmaltados y policromados de todos precios. Juegos de sala con filete de bronce muy finos, idem en otros estilos, juegos de recibidor tapizados y de rejilla, a todos precios; también los hay de mimbre muy baratos. Sillones de mimbre de todos estilos y precios; mesas escritorios de todos tamaños; libreros de dos y tres hojas; sillas giratorias, juegos de oficina. Neveras de todos estilos y tamaños. Jueguitos de niñas esmaltados. Chees. Long tapizados y de mimbre. Lámparas de pie muy finas y muy baratas, idem de sala, saleta, cuarto y comedor. Reloj de pared; idem de pie. Espejos dorados, idem vitrinas. Sillones de portal de todos estilos, sillas de coche, idem de colegio, sillas de tijera. Parabanes, alfombras de sala, saleta y cuarto maceteros de todos estilos y precios, camas de hierro y camitas de niños desde la más barata a la más fina. Sombrereras, perchas de árbol, cestos de ropa, fiambreras finas y corrientes, sillones de niño de caoba y mimbre. En piezas sueltas: escaparates de lunas, idem sin luna, camas, coquetas, cómodas chiffonier, chiffo-Rober; mesas de noche aparadores auxiliares, vitrinas, mesas de correderas, mesas de máquinas, mesas de teléfono y sillería de toda clase y otros muchos artículos que no se detallan aquí. Fíjese bien que "La Especial" le hace a usted cualquier juego o muebles de encargo sin que tenga que hacer anticipo alguno. Hacemos ventas para el campo sin cobrar embalaje; damos facilidades de pago guardando la más absoluta reserva. También alquilamos muebles desde la más humilde cama de hierro, hasta una lujosa residencia. Haga una visita a esta acreditada casa y saldrá complacido por su mercancía exquisita y sus precios íntimos. No se confunda.
"LA ESPECIAL"
Neptuno número 159, entre Escobar y Gervasio. Teléfono U-5620 y Apartado número 2291.
S 10 31 en.

"LA NUEVA ARGENTINA"

Casa de Préstamos, interés desde el 1 por ciento. Liquidación de prendas procedentes de empeño por la mitad de su valor. Neptuno núm. 179. Telf. U 5956.
S 9 31 en.

APROVECHEN REGISTRADORAS

hoy que las estoy liquidando en competencia con cualquier casa; hay setenta modelos distintos y uno para su negocio. Acebal Cantillo, Campanario 89.
61050 16 ene.

PARA OFICINAS Y DE OCASION

Bufetes planos y de cortinas. Archivos, cajas archivos, máquinas de escribir. La Hispano Cuba, Villegas 6, Losada. A-8054.

DINERO

No reparamos intereses. Prestamos sobre alhajas y objetos de valor.
LA HISPANO CUBA
Villegas 6, por Avenida de Bélgica, antes Monserrate. Teléfono A-8054.

DE OFICINAS

Compro. A-8054. Bufetes planos y de cortinas, Archivos, cajas archivos, libreros, máquinas de escribir. La Hispano Cuba. Losada, Villegas 6. A-8054.
E 2799 ind. 1 nov.

LA SEGUNDA COMPETIDORA

Préstamos y almacén de muebles. Se realizan grandes existencias de joyería fina, procedente de préstamos vencidos, por la mitad de su valor. También se realizan grandes existencias en muebles de todas clases, a cualquier precio. Doy dinero con módico interés, sobre alhajas y objetos de valor, guardando mucha reserva en las operaciones. Visite esta casa y se convencerá. San Nicolás, 250, entre Corrales y Gloria. Teléfono M-2875.

RUFINO G. ARANGO

Se compran y cambian muebles y Victrolas, pagando los mejores precios.
E 1759 Ind 1 ag.

LAMPARAS EN GANGA

Se vende una lámpara de sala de bacarat, muy fina, en $300.00. Una lámpara de comedor. Una lámpara de pie de bronce, en $100, mármol de Verona, en $80.00. Puede verse en la Casa Vilaplana. O'Reilly y Villegas.
E 4 ind. 1 En.

(T) PERDIDAS

SE suplica a quien haya encontrado un rosario de oro y coral, que se ha perdido del 8 de diciembre a la fecha; se sirva devolverlo en 27 número 271, altos, entre A y B, donde se gratificará generosamente por ser un recuerdo querido.
S-189 11 En.

SE A extraviado una perrita blanca y negra que entiende por Chiquitica, será gratificado el que la entregue en Obrapía 1.
864 9 En.

(W) COMIDAS

GRAN CASA de comida se admiten abonados a la mesa a $18.00, se lleva al domicilio o 50 por días, avise al teléfono A-9756. Monte 99 altos.
309 17 ene

10 CENTAVOS
DE 7 A. M. A 4 P. M.; Y DE 4 A 10 P. M.
15 CENTAVOS

SOLICITUDES DE TRABAJO: DIEZ CENTAVOS
DEPARTAMENTO DE ANUNCIOS CLASIFICADOS

10 CENTAVOS
DE 7 A. M. A 4 P. M.; Y DE 4 A 10 P. M.
15 CENTAVOS

M.E.C.D. 2016

ENERO 8 DE 1928

DIARIO DE LA MARINA

PRECIO: 10 CENTAVOS

NOTICIAS CABLEGRAFICAS - COMENTARIOS - ARTICULOS DE INFORMACION

INFORMACION RELIGIOSA UNIVERSAL

Semana Religiosa

El señor Guilday, profesor de la Universidad Católica de Washington, habló en la reunión que con motivo de los Pascuas celebró el Club Rotario de aquella ciudad. "La Iglesia Católica, dijo, estima que la única garantía para el futuro de Estdos Unidos, está en inculcar a la juventud los principios religiosos. De ahí que los católicos, además de pagar sus contribuciones al Estado, sobrelleven esa otra enorme carga de sus propias escuelas católicas, que en 18926 subió a 200.000,000 (doscientos millones de dollars). Hemos hecho este sacrificio no sólo porque lo estimamos necesario para el mantenimiento de la fe, si que también indispensable para la conservación de la República."

La cantidad de doscientos millones de pesos gastados en pro de la enseñanza revela la capacidad de la Iglesia Católica, cuando como en Estados Unidos goza de libertad para poseer y administrar.

Oiamos poco ha en el Casino Español una observación muy atinada al señor Florestán Aguilar, Secretario de la Comisión "pro Ciudad Universitaria en Madrid". "Y es curioso, decía, que en paises como Estados Unidos e Inglaterra, donde el Estado no se ha reservado la misión de la enseñanza superior, existen las más grandes Universidades, y que en España y otros países, en los cuales el Estado ha controlado esta enseñanza superior, las Universidades radican casi todas en viejos edificios."

¡Cuánta verdad encierran estas palabras del sabio delegado español al Congreso del Niño! Si la enseñanza privada en los países latinoamericanos, y escribimos esta palabra porque incluímos también a Francia e Italia, con trabas mil, torturada por el Estado ha alcanzado tal preponderancia que ha llegado a preocupar a los estatodoiatras, ¿qué éxitos no hubiera alcanzado si hubiera vivido en un ambiente de libertad?

Entonces, se dice, la enseñanza privada lo acapararía todo. A esto preguntamos nosotros: ¿No agradecería el Estado que empresas particulares, por su propia conveniencia, le llenasen la República de carreteras y ferrocarriles? Pues el día que la enseñanza privada, gracias a esa libertad, alcanzase proporciones tales que satisficieran las necesidades públicas, no le faltarían al Estado obras beneficiosas en que consumir sus presupuestos. Siempre le quedaría la misión de vigilar la eficacia de esa enseñanza, y el suplirla donde aquélla no pudiera llegar.

En Francia, en España, Italia y Yugoeslavia se está hoy dando una batalla ruda al Estado docente, en nombre de la libertad y de los derechos de los padres, que son más sagrados que los del Estado.

A propósito de los derechos a la beneficencia, hoy algo discutidos en Cuba, el cable nos trasmite la celebración del Centenario de la primera clínica organizada en París, no por médicos, sino por la Congregación de los Agustinos del Sagrado Corazón de María, ni exclusivamente para pobres, sino para ricos y pobres, y más bien para ricos. ¿Con qué fin? Con el mismo con que la Iglesia ha fundado sus escuelas; éstas para aprender a bien vivir, las clínicas para cristianamente morir, cuando los esfuerzos de la ciencia, cultivados más que nadie por la Iglesia, se sientan vencidos. Los más famosos médicos y cirujanos, rodeando al Cardenal Aubois, dieron gracias a Dios y recordaron a los sacerdotes de la Medicina, que durante un siglo ejercieron en aquella clínica su elevado sacerdocio.

La Iglesia sigue reclamando ese derecho a la beneficencia y gastando su dinero en las clínicas y hospitales de carácter confesional. El Cardenal Mundelein, de Chicago, acaba de invertir en el Hospital de San José, servido por los "Hermanos de la Merced", un millón de pesos, dotando al Hospital, dice el cable, de "luxe rooms of the modern hotel", dando esto a sospechar que esos lujosos cuartos de modernos hoteles no serán para pobres desvalidos, pues entonces el sabio Cardenal no tendría modo de sacar a su dinero una utilidad con la cual pueda atender a los pobres.

Conocemos un Hospital de San José, de Chicago, porque casualmente fuimos a ver en él al Arzobispo de Lima, como hemos visto el de "Providencia", de Detroit y Washington, y en ellos hemos podido ver confundidos en una misma casa al hombre de la clase media y al ricacho; hospitales todos propiedad de "Asociaciones Católicas", para toda clase de personas, sin que en ellos vean los médicos americanos un peligro a la libre contratación, como en Cuba parece ver alguien en las Asociaciones Mutualistas.

Los hospitales del Estado, laicos donde el Estado lo es; las clínicas de hospitales de sociedades anónimas, siempre a confesionales, no pueden, ni con mucho, satisfacer a la Iglesia Católica.

Ella reclamará en el mundo entero sus propios hospitales, al igual que sus iglesias y sus escuelas.

Por desgracia en Cuba, tan sólo en algunos centros regionales se ha conservado una apariencia de confesionalidad, pero las mujeres más cristianas se han propuesto levantar ese hospital y clínica católicos fomentando el de "La Milagrosa", propiedad de las Católicas Cubanas. En él ninguna mujer, socia o pensionista, tendrá que renunciar a los servicios religiosos diarios y semanales, por años que esté hospitalizada.

Por eso el Excmo. señor Arzobispo, en documento público lo ha llamado el Hospital y Sanatorio preferido de la Iglesia Católica en Cuba. No será tan rico como el que fomenta el Cardenal Mundelein; pero Monseñor Ruiz espera que las mujeres cristianas de Cuba lo sigan enriqueciendo más y más, para orgullo de ellas mismas y de la Diócesis de la Habana.

H. Chaurrondo, C. M.

SE CONSUMO CONFORME A LA TRADICION EL MILAGRO DE SAN GENARO

Se licuó en la Catedral de Nápoles, ante la muchedumbre que llenaba las naves y la Capilla del Tesoro, la sangre del mártir ejecutado por Timoteo

COMO SE CONSERVA LA SANGRE DEL MARTIR .... ..

NAPOLES, enero 7.—(Servicio de noticias de la "N. C. W. C.") — El 16 de Diciembre una vasta multitud llenó las naves de la Catedral de Nápoles, para ganar acceso a la Capilla del Tesoro, en donde tiene lugar todos los años, por esta fecha, el milagro de la licuación de la sangre del Santo Martir, San Genaro, Patrón de Nápoles, que esta vez, como en las anteriores, se consumó. La muchedumbre que llenaba los alrededores de la catedral, tan pronto como tuvo conocimiento de la consumación del milagro, se derramó alborozada por toda la ciudad, sintiéndose que esta vez, como en años anteriores, el Santo Patrón no abandona a Nápoles, que ha sido puesta bajo su advocación.

En relación con la Vida, Milagros y Martirio de San Genaro, muy poco o nada se sabe de cierto. Las diversas colecciones de "Actos" del Mártir son apócrifas o de dudosa fuente. Se sabe tan solo por el Braviario, que Timoteo, "Presidente de la Compañía", le condenó a muerte.

San Genaro fué metido en un horno, en el cual debía perecer quemado vivo, pero las llamas no le tocaron, y salió incólume del tormento. Después lo expusieron a las alimañas, pero tampoco estas le hicieron víctima de su saña, entendiendo el Sentenciador que había magia en todo aquello. Por esta razón, dispuso que todos los que con San Genaro habían sido detenidos fuesen decapitados. Pero el Santo logró curarle y a otras quinientas personas más, que en vista del milagro se convirtieron a la Santa Fe Cristiana.

Todas las ciudades de la costa de Campania se disputaron los restos del Mártir, correspondiendo a Nápoles un frasco de plata que contiene la sangre del Mártir. Es un frasquito de cuatro pulgadas de alto y dos y media de diámetro en el cual se guarda una masa negruzca, que se licua dieciocho veces cada año.

En la catedral también se conserva encerrada en un busto de plata del Santo, su cabeza.

La licuación de la sangre tiene lugar el sábado anterior al primer domingo de Mayo y los ocho días siguientes, el 18 de Septiembre, día de San Genaro; durante la Octava, el 16 de diciembre y en otras fechas.

ESPAÑA PONE FRENO A LA INMORALIDAD

Gestiones para evitar que circule toda la literatura sucia

LA REFORMA PENAL

Protección a la mujer para que defienda a sus pequeñuelos

Madrid, Enero 7.—(Servicio de la "N. C. W. C.")—Hace pocos días se reunieron en esta capital las representaciones de todas las instituciones defensoras de la moral pública y muchas de las enviadas por corporaciones de acción católica, presidiendo el Infante D. Fernando de Baviera, miembro de la Real Casa. También asistieron el Duque de Terranova y otras personalidades.

Como resultado de la acción de esta Asamblea, ha sido dado a la publicidad un Real Decreto estableciendo penalidades para los que hicieran en España tráfico de impresos inmorales y pinturas inmundas.

El Padre Castro S. J., doctor en Medicina, leyó un informe acerca de la disminución del porcentaje de matrimonios en España, recomendando severas sanciones, que debieran ser intercaladas en el nuevo Código Penal. Otros oradores se refirieron al mismo tema, diciendo la señora Salas que mientras la mujer española sepa cumplir sus deberes como madre, el Estado debe de protejer a sus hijos contra los ataques que a su virtud perpetren las propagandas inmorales.

Todos los esfuerzos de la institución han sido secundados por el General Severiano Martínez Anido, Ministro de la Gobernación, que ha permitido la formación de comités locales de acción contra la inmoralidad, en diversos lugares de la Península, con un Comité Central Federal. El Obispo de Madrid-Alcalá dirigió una carta de congratulación a la Asamblea, manifestando el Secretario de Estado, D. Mariano Lamas, que todos los pueblos que han levantado barreras a la barbarie y al Socialismo, están en la necesidad de alzarlas también a la inmoralidad.

Ceremonias de las Iglesias Católicas en la cap. francesa

PARIS, Enero 7.—(Servicio de Noticias de la "N. C. W. C.")—Como número del programa que se viene desarrollando en pro de la Unión de todas las Iglesias Cristianas en una sola entidad religiosa, afecta a los principios predicados por Jesús y sus Apóstoles, Monseñor Chaptal, Obispo de los Extranjeros residentes en Francia, organizó una Semana de "Liturgias Orientales", del 11 al 18 de diciembre.

De acuerdo con los deseos del Obispo Chaptal se dijeron misas con arreglo a los ritos Romano, Griego, Melquita, Sirio, Romano, Maronita, Ruso y Armenio, en los templos correspondientes y el templo diocesano de los extranjeros. Se pronunciaron sermones en todas aquellas lenguas y loores a la Santísima Virgen.

Mons. el Príncite Abate Ghika habló de las peregrinaciones a los santuarios de la Virgen en Rumania; Mons. Evreimoff, de las imágenes de Nuestra Señora en Rusia; y la señora Wanda de Landa del culto a la Virgen de Czentochowa entre los polacos.

El Cardenal Arzobispo de París, M. Dubois, participó en las ceremonias, presidiendo los coros Rusos y Rumanos que tomaron parte en los actos celebrados.

Medidas contra el maltusianismo en el mundo entero

PARIS, enero 7.—(Servicio de Noticias de la "N. C. W. C.")—El "Comité International pour la Vie et la Famille", institución formada para la defensa de la familia y para combatir el maltusianismo, ha anunciado que dará ingreso en su seno a varias corporaciones que se dedican a iguales prédicas por el mundo entero. Entre las que han ingresado últimamente figuran una de los Estados Unidos, otra de Rusia y otra de la Gran Bretaña.

NO FUERON LOS CATOLICOS LOS QUE INICIARON LOS PARLAMENTOS PARA LA RECONCILIACION DE LOS ANGLICANOS

Desmiente el Cardenal Arzobispo de la Gran Bretaña que haya movido gestiones en tal sentido, gestiones que correspondieron a Lord Halifax, cerca del Cardenal Mercier.

ESTADO ACTUAL DE LA ESCABROSA SITUACION

(Por la N. C. W. C. News Service).

LONDRES, enero 7.—El Cardenal Bourne, Arzobispo de Westminster, Primado de Inglaterra, en un sermón que pronunciara ante un gran grupo de Católicos ingleses ha manifestado que no fueron los católicos los que iniciaron los parlamentos de Malinas, para la reconciliación de los anglicanos con Roma. Su Eminencia aludió a las fábulas que han dado lugar a ciertos comentarios erróneos de prensa, sobre la escabrosa cuestión. Añadió que con motivo de aquellas invenciones han hecho su aparición en los periódicos otras patrañas sobre el mismo tema.

"La primera fábula—manifestó el Cardenal—es la que se hizo circular respecto a que la iniciativa de las conversaciones de Malinas partió de los Católicos. Es absolutamente falso. Lord Halifax me dijo que el Cardenal Mercier había recibido a los delegados anglicanos, respondiendo a las preguntas que luego se le hicieron: —"¿Cómo puede creerse posible que yo alejara de mi puerta a los que venían en busca de consejo?

"Algunas personalidades han manifestado que ciertas autoridades de la Jerarquía católica habían dicho públicamente que todos los católicos tenían el derecho de escoger sus propios confesores. El que quiera ir en consulta sobre esto a Malinas, que lo haga. El que quiera hacerlo en Westminster que venga a nosotros. Los que fueron a Malinas lo hicieron para recibir explicaciones en cuanto al dogma. Los anglicanos querían que se les explicaran ciertos puntos y nosotros se los explicamos. Eso es todo lo que ha habido, y lo que proseguirá habiendo".

El periódico anglicano "Church Times" en un editorial, trata de arrojar la duda acerca de ciertas informaciones publicadas en "El Universo", sobre la negativa del Sumo Pontífice a conceder una entrevista privada a Lord Halifax, sobre materias de fe. El periódico católico dice que no puede dar más detalles acerca de esos hechos por respeto a las personalidades que en los mismos intervinieran.

Dícese, sin embargo, que Lord Halifax se encuentra satisfecho de los resultados que alcanzara con su visita a Roma, pero lo cierto es que la acción de Lord Halifax no ha tenido otra redundancia, sino la de impedir que se publicaran los informes sobre los resultados de la Conferencia de Malinas.

Naturalmente, al no recibir el Pontífice en audiencia a Lord Halifax, quería significarle que de todos modos deseaba evitar que se cambiaran pareceres sobre los asuntos tratados en la conferencia.

Hospital católico en Hot Springs, en Arkansas, E. U.

HOT SPRINGS, estado de Arkansas, enero 7.—(Servicio de Noticias de la "N. C. W. A.")—Se acaba de abrir al servicio del vecindario el Hospital de San José, que costó un millón de pesos a las sociedades católicas del Estado. Las hermanas de la Merced se han hecho cargo de este sanatorio, en el cual se han establecido habitaciones especiales para el alto clero. La cámara episcopal está artísticamente amueblada.

DEFIENDE A LA PAR LA IGLESIA CATOLICA LA INTEGRIDAD DE LAS NACIONES Y LA FE EN RELIGION

Actualmente gastan los católicos en los E. U. doscientos millones de pesos en el sostenimiento de instituciones de enseñanza católica y cívica.

LA RECONCILIACION RELIGIOSA EN LOS EE. UU.

WASHINGTON, enero 7. (Servicio de Noticias de la "N. C. W. C."). La Iglesia Católica lleva la mayor parte de la carga de la Educación en los Estados Unidos, enseñando a la niñez norteamericana los principios más puros de la Religión y el respeto a la autoridad. Tales fueron en resumen los puntos sostenidos por el Reverendo doctor Peter Guilday, de la Universidad Católica de América, en un discurso pronunciado en el Club Rotario de Washington, en el cual trató además de los esfuerzos que el Catolicismo desarrollaba en América para la conservación de la pureza de los grandes ideales norteamericanos.

LA RELIGION DEFENSORA DE LA REPUBLICA

"La Iglesia Católica—dijo el doctor Guilday—tiene el convencimiento pleno de que la seguridad de que la Juventud conserve los principios del Civismo, es mediante la inculcación de los mejores ideales de la Religión".

Añadió que por esta razón, los católicos eran los primeros en ir al pago de los arbitrios y de acudir a proveer de fondos a las instituciones educativas, que son el nervio de la grandeza del Estado.

"Es una pesada carga —dijo—la que soportamos. El año pasado los Católicos gastamos doscientos millones de pesos en nuestras instituciones de Enseñanza; y gastamos ese dinero con gusto, porque llevamos la convicción de que laboramos así por la grandeza del Estado del mismo modo que por la conservación de la Fe."

El doctor Guilday fué presentado por el Reverendo Charles T. Warner, Rector de la Iglesia Episcopal de San Albano, de esta ciudad. La reunión estuvo integrada por los rotarios locales y por multitud de otros que vinieron de varias ciudades de los Estados Unidos y del Canadá, expresamente con el objeto de estar presentes a estas conferencias.

Después de un corto exordio, el doctor Guilday manifestó que los Estados Unidos habían venido al mundo por la necesidad de consolidar la paz, ya que la mayor parte de las entidades que habían fomentado la Unión, habían tenido que abandonar sus respectivas patrias para complacer un deseo que tan vehementemente se manifestaba en todos. Añadió que la Paz, con la Justicia y la Igualdad para todos, son ideales del pueblo de los Estados Unidos.

LA PAZ RELIGIOSA

"Sólo hace—dijo—ciento cincuenta años que los Estados Unidos figuramos en el concierto de los pueblos, laborando por la resolución de sus grandes problemas, influyendo en sus determinaciones. Entre nosotros han existido diferencias políticas, problemas económicos, luchas sociales, pánicos financieros, huelgas. No han faltado entre nosotros tampoco las luchas de religión. Pero hemos podido vencer todos esos males, y resurgir poderosos para proseguir venciendo tales dificultades y para afrontar los males que nos acechaban Ahora entramos en la época dentro de la cual podremos alcanzar la victoria y lograr la paz religiosa que todos apetecemos"

Dijo el doctor Guilday que todo lo que producía las diferencias de criterio y de sentimientos en Religión, era que los hombres no se preocupaban de vér el alcance de los sentimientos y de las ideas de sus semejantes. "Si la Religión de Cristo —sostuvo—significa algo más que el amor de Dios, ese nuevo significado hay que buscarlo en el amor al prójimo".

Entiende que en los Estados Unidos sólo es menester esa inteligencia, para que se establezca sobre las más firmes bases la amistad por la cual todos vienen luchando, amistad que es inteligencia recíproca de los problemas que preocupan a las diversas entidades religiosas entre sí.

Aludió a los esfuerzos que habían desenvuelto los más notables ministros de la Religión y los representantes de las sectas religiosas para llegar a una inteligencia, en cuanto a la resolución del máximo problema. "Todos los que estamos en Washington—expuso—comprendemos que formamos parte de una gran comunidad cristiana, y tenemos la convicción de que dentro del Cristianismo podremos llevar a cabo nuestra gran obra de igualización y de Justicia. Todos los que aquí estamos propiciamos un acercamiento: el Obispo Episcopal, Freeman, el Dr. Sizoo, de la Iglesia Presbiteriana de Nueva York, y el Rabino Simon."

UN LLAMAMIENTO A LA JUVENTUD

"Queremos inculcar a la juventud —dijo ya terminando—el respeto a la autoridad. Las enseñanzas de Cristo determinan el respeto a los que ejercen la autoridad. Las enseñanzas cívicas también determinan ese respeto, y por tanto, los Católicos que luchamos porque los principios que en su religión mantuvo Jesús, también sostenemos la lucha porque nuestro pueblo se mantenga firme y vigoroso, del mismo modo que que queremos una religión fuerte, respetuosa de todos y cuyas enseñanzas sean provechosas a la causa del Estado tanto como a la causa de la Religión Católica, Apostólica y Romana".

Política Católica

RELIGION, UNION E INDEPENDENCIA, ES EL ANHELO DE TODO BUEN MEJICANO, DICE MONS. MARTIN FRITSLER Y CORDOVA, ARZOBISPO DE YUCATAN

SERVICIO ESPECIAL, WASHINGTON, 8 Enero.—Monseñor Martín Fritschler y Córdova, Arzobispo de Yucatán ha dirigido desde la Habana una carta pastoral a sus diocesanos, y como en ella condensa las aspiraciones del Episcopado mejicano, trasladamos algunos de sus párrafos.

Hasta aquí, venerables hermanos y amados hijos, hemos considerado nuestra triste situación a la luz de la fe y con un criterio sobrenatural que no todos comprenden; descendamos ahora un momento al terreno patriótico, en el que podemos darnos la mano con nuestros conciudadanos de cualquier bando que sean, con tal que busquen sinceramente la felicidad de México.

¿Cuál es en la actualidad el supremo anhelo de todo buen mexicano? La "paz"; que se restablezca la "paz"; no una "paz" efímera impuesta por la fuerza o resultante del agotamiento; sino una "paz" sólida que tenga su base en la armonía y unión de todos los mexicanos. Consiguiendo esta paz, la prosperidad, el crédito, el engrandecimiento de la Patria y la solución de todos sus problemas vendrán naturalmente, como una consecuencia lógica; sin ella, todo progreso será imposible, continuará la fuga del capital y la emigración de los elementos más sanos y laboriosos de nuestra clase obrera y campesina; una espantosa corrupción de costumbres con su cortejo de robos, cohechos, traiciones, prostitución y asesinatos, seguirá devorando las entrañas de la Patria, y el caos en su aumento hasta hacer naufragar nuestra misma nacionalidad.

Mas ¿dónde hallar una fórmula, un programa que nos devuelva la paz? No es necesario ir a buscarla a los confines del mundo, no hay que convocar a expertos extranjeros que nos la vengan a enseñar: existe aunque olvidada, en nuestro propio suelo; es quizás el único resto de antiguas glorias que se ha salvado en medio de las tremendas catástrofes de nuestra historia; la tenemos todos a la vista y año tras año en forma solemne es tremolada por nuestros gobernantes: es nuestra "bandera tricolor". Todos la conocen y la aman, pero bien pocos recuerdan lo que sus tres colores significan y son más pocos los que se detienen a estudiarlos. Y sin embargo, la "Religión, Unión e Independencia" proclamadas por Iturbide hace más de un siglo, cuando la Patria, agotada por diez años de terrible lucha, con las huestes libertadoras divididas en bandos opuestos, y triunfantes los realistas, parecía que debía renunciar por largo tiempo a su independencia, esas "tres garantías" tuvieron la virtud mágica de despertar la conciencia nacional, de agrupar los bandos opuestos y de imponerse de tal manera a los mismos realistas, que la independencia, aclamada por todos, fué en breve una realidad. Y todo esto a pesar de que la persona del Libertador no era igualmente grata a todos los insurgentes. No ha habido para México, lo reconocen a una todos los historiadores, días de júbilo más intenso, de unión más estrecha ni de más dulces esperanzas, que cuando el ejército llamado de "las tres garantías" hizo su entrada triunfal en la ciudad de México.

¡Ah! si queremos hoy poner fin a estas luchas fratricidas que nos vienen consumiendo desde 1910, hay que desempolvar ese lema glorioso: "Religión, Unión e Independencia", y proclamando muy alto, aunque con las variantes que impone el cambio de los tiempos. No hallaréis para nuestra angustiada Patria otra tabla de salvación.

Bajo el lema "Religión" entendían nuestros padres la "unidad religiosa" que afortunadamente existía de hecho, y que querían fuese garantizada por la ley; hoy entendemos la "libertad religiosa" respetada por todos y garantizada por la misma ley. Ellos juraron defender la católica como única religión de la naciente nacionalidad, con exclusión de cualquiera; hoy desgraciadamente esa unidad está rota; existen agrupaciones de los cultos disidentes, y hay que tolerarlas, puesto que son adeptos son ciudadanos como nosotros. Pero si se toleran los cultos exóticos, con más razón debe tolerarse o mejor dicho, respetarse la Religión católica, la que sacó de la barbarie a los antiguos indios, la que, como en un crisol, unió estrechamente las dos razas antagónicas, la que profesa el 95 por ciento de los mexicanos, la que junto con el idioma, nos enlaza espiritualmente con la Madre Patria y los pueblos hermanos de América, la que junto con el idioma y la raza constituye el más firme baluarte de nuestra nacionalidad contra posibles intentos de absorción extranjera.

No se trata de conquistar privilegios ni granjerías (véase el "memorial elevado" al Congreso por dos millones de ciudadanos): sólo queremos libertad verdadera y franca, tal como existe en todas las naciones cultas, y como se practica en los Estados Unidos, en el Canadá, en el Brasil y en esta bella Isla de Cuba: naciones hermanas, donde está vigente el régimen de la separación entre la Iglesia y el Estado.

Queremos los millares de mexicanos hoy expatriados, que, al regresar al suelo natal, no tengamos que echar de menos en nuestra propia casa la libertad de adorar a Dios de que gozamos hoy, aunque extranjeros, en estos países.

¿Que a esa santa e indispensable libertad se oponen algunas leyes dictadas por una facción en medio de la mayor efervescencia de las pasiones políticas? Pues que se reformen esas leyes, como lo dicta el buen sentido y lo pide la gran mayoría de los ciudadanos. Al fin, sabido es que las leyes son para los pueblos, y no los pueblos para las leyes. Y si recientemente, por complacer a un partido político, o por acallar reclamaciones extranjeras, se han modificado leyes que se creían intangibles, por qué no hacer otro tanto en pro de la libertad religiosa, para devolver la paz a la Nación y ponerla al nivel de todos los pueblos civilizados?

Una vez restablecida la "libertad religiosa", resurgirían las demás libertades civiles, hoy eclipsadas con ella, y pronto serían una hermosa realidad las otras dos "garantías" de nuestra bandera: la "Unión y la Independencia", que hoy están, destrozada la primera y muy amenazada la segunda. Siendo esto así, ¿no os parece que el Jefe de Estado que sobreponiéndose a los prejuicios jacobinos, empuñara con firmeza la bandera tricolor para hacer efectivo su lema, devolviendo al país sus libertades, sería saludado por todos como el Salvador de la Patria y rescatizaría en poco tiempo un prodigio de unión, bienestar y felicidad, como no se han visto en México desde 1821?

El respeto de los protestantes a la Religión Católica

LONDRES, enero 7.—(Servicio de Noticias de la "N. C. W. C.")—Sir Edwin Stockton, que confiesa en una religión no católica, leader industrial y Gobernador de la Universidad de Manchester, en un discurso pronunciado en esta ciudad durante el acto inaugural de un bazar para pobres católicos, dijo que mantenía un gran respeto hacia el Catolicismo por considerarlo uno de los más decisivos factores de la vida religiosa del país, y uno de aquellos sobre los cuales el pueblo debía de poner su mayor confianza y su mayor devoción, por la actuación de los católicos en todos los aspectos de la vida nacional.

Dan lugar a graves cuestiones en Suiza los "Pesquisadores"

BASILEA, enero 7.—(Servicio de Noticias de la "N. C. W. C.")—En Suiza se ha planteado nuevamente una cuestión religiosa con motivo de la aparición de la Secta de los "Serios Pesquisasores Bíblicos" que en el Cantón de Argau han llegado a suscitar un problema de orden público. Los propagandistas de esta secta han llegado a injuriar a las autoridades suizas y a la Sociedad de las Naciones, por lo cual, de acuerdo con el artículo 49 de la Constitución Federal que autoriza la libre emisión del pensamiento, fueron secuestrados los panfletos de la propaganda pesquisadora e internados en la cárcel sus autores, como elementos disolventes de la Sociedad.

CIENCIA Y ARTE CATOLICOS

UN GRAN INCIADOR

El Padre Jousse y la Nueva Psicología del Lenguaje

por

FEDERICO LEFEVRE

Traducción exclusiva para el "Diario de la Marina"

de

P. L. MARTIN DE TOLEDO

En enero de 1927 "ante uno de los más selectos auditorios que jamás haya logrado reunir el Instituto Bíblico", el Padre Jousse dió una serie de conferencias "que harán época en la Historia de la Exegesis", según dice el corresponsal del periódico romano "La Cruz". Las eminentes personalidades que formaban la mayor parte de este auditorio se han interesado vivamente en el método del Padre Jousse y en los resultados que ha alcanzado mediante el en el campo de la Lingüística Experimental.

Los problemas de Exegesis son tan complicados, agitan tanto la opinión de todos en nuestro ambiente, que es preciso llegar a una eliminación, pues son muchos los que por ellos quiebran lanzas sin la debida preparación científica, ni el conocimiento profundo de los hechos y las teorías.

Ciencia la de la Exegesis, tan objetiva, tan experimental, siempre tan sujeta a la Tradición, tan mantenedora de ella, y singularmente de la tradición católica—la más pura, la verdadera, que bien se pudiera decir que la Exegesis se acerca más a la Tradición católica, mientras con mejor método científico se traten sus diferentes aspectos. Todo lo que la ciencia experimental la aleje de ella, la misma ciencia experimental sirve para un acercamiento mayor, para una inteligencia más profunda de los hechos que esta disciplina interpreta.

Este nuevo instrumento de interpretación científica, cuyos alcances no se podían vislumbrar al principio y cuya aplicación a tales materias no podía ser prevista por nadie, ha servido para desenvolver objetivamente, por leyes generales—las leyes del Estilo Oral Viviente—aplicadas a los textos bíblicos, teniendo en cuenta sus medios psicológicos raciales y no de acuerdo "con nuestros actuales modos de ver y de juzgar", y que son en realidad causas de tantos pseudo-problemas de Exegesis y de negaciones, en particular dentro del marco del Viejo Testamento.

En efecto, una gran multitud de "hechos convergentes" prueban que los ambientes bíblicos de los Testamentos Viejo y Nuevo, son "ambientes de estilo oral".

Por tanto, es menester estudiar en un ambiente de esa índole, con métodos apropiados, los textos tradicionales; y no mediante nuestros métodos gráficos hipercríticos.

La primera averiguación que en terreno psico-fisiológico debiera hacerse será, pues, como lo hemos visto más arriba en cuanto a los ambientes étnicos en vida, la de los "esquemas-rítmicos-tipos", en los cuales todos los autores de composiciones orales de Israel han podido, sin saberlo quizás, han recorrido las gamas todas de los "Esquemas Rítmicos" de las improvisaciones hebraicas.

Se debe, por esta razón, dejar establecida la lista "de los paralelismos clises" (cielo-tierra, alma-espíritu, Jacob-Israel, etc.), que no solamente desintegran los equilibrios por una suerte de automotismo previsible, sino que además dirigen, por dentro, la lógica que siguen en ese desarrollo los acontecimientos, aunque las leyes de esa lógica no sean las de la Lógica Greco-Latina, al uso, de nuestras improvisaciones.

Por sus giros más o menos frecuentes, ciertos paralelismos clises ayudan a distinguir los diferentes "géneros" del Estilo Oral hebraico género histórico, género legislativo, género filosófico, etc. Por esta razón es más que nada preciso no llamar "poesía", en el alcance que nosotros damos a este género, puesto que las composiciones a las cuales se aplica el concepto no son poesías sino en cuanto utilizan tal o cual elemento rítmico, únicamente como apoyos "didácticos o nemotécnicos", a esos géneros literarios que no coinciden siempre con los maestros, contrasentido éste en que los greco-latinos caemos con frecuencia, cuando nos referimos a conceptos del estilo oral, o mejor, conceptos literarios del mismo.

Finalmente, es menester hacer resaltar atentamente todos los procedimientos didácticos: uso de los Recitativos, de los procedimientos de repetición menemotécnica, etc.

Las composiciones hebraicas están, efectivamente, meticulosamente ordenadas, con la finalidad de que se trasmitan impecablemente de generación en generación, a través de las edades.

Como hemos visto, no existe un "Estilo Escrito", sino un "Estilo oral expresado por escrito", testimonio de la verdadera recitación. Hé ahí la razón por la cual, desde el punto de vista literario, el estilo bíblico debe de llamar la atención de los que se dedican a la renovación de nuestra lengua y de nuestra rítmica, mediante la adopción de nuevos patrones.

Instintivamente, Paul Claudel ha ido a beber agua de esta fuente, fuente que brota interminablemente del viejo peñón, de donde han surgido todos los manantiales de las civilizaciones. El mismo nos lo decía en nuestra entrevista del 18 de abril de 1925: "no leo constantemente sino la Biblia."

Los descubrimientos realizados por el Padre Jousse y los análisis que ha hecho de multitud de circunstancias le han ayudado a encontrar aguas más frescas y más puras en los manantiales de la expontaneidad; y ello servirá para próducir imitadores, que se contarán entre nuestros más jóvenes creadores de Estilos.

Cuando Issael volvió de su cautiverio de Babilonia traía una lengua nueva, el "arameo", por la cual no podía entender en su pristina pureza las concepciones originales del hebreo. Entonces entraron en funciones los "metergumans", o "Traductores- Intérpretes" oficiales de las Sinagogas. Más bien que traducir calcaban palabra por palabra, oralmente, cada esquema rítmico arameo correspondiente. Estas traducciones orales arameas o "Targumes" no se ponían, por escrúpulos de Religión, en escrito al principio, sino que se recitaban, pasando oralmente, por la tradición, de una generación a la otra.

Estos mismos ::Esquemas Rítmicos copiados", familiares desde la infancia, servirán de "clisés" a los Improvisadores del Estilo Oral Arameo. De ahí la importancia capital que tienen para la inteligencia de las Improvisaciones Arameas.

Por ello es menester que hagamos de nuevo los calcos del Estilo Oral sobre el Estilo Oral Hebraico, conformando a ellos nuestras interpretaciones psicológicas.

Cuando las Comunidades judias se mezclaron en ambientes greco-parlantes con otras nacionalidades —en Alejandría por ejemplo —llegaron a quedar incomprensibles los propios decalcos arameos de los originales hebreos. He ahí otra vez la necesidad de elaborar los targums orales griegos, pasados de memoria en memoria a través de las generaciones, surgiendo la necesidad consecuente, en un momento dado, de que todas aquelas elaboraciones se pusieran también por escrito.

Psicológicamente, estos mismos "targums" griegos del original hebreo, muestran una tendencia a sufrir las interferencias de los precedentes targums arameos, ya con anterioridad memorizados por los Meturgemans. Por ello es que habiendo sido decalcado el arameo con una frecuencia mayor que el hebreo, tenemos decalcos griegos absolutamente ininterpretables, que proseguirían en su exotericismo si no nos diésemos cuenta a tiempo de la existencia de un mecanismo lingüístico "interferente".

Los metergumanos,t sean griegos o arameos, aunque hayan sufrido la aplicación de los mismos principios de decalco, guardan cierta autonomía que se descubre siempre. Por esta razón, dos o tres targums, sean griegos o arameos, ofrecen a cada instante interesantes hechos sinópticos (sic), análogos a los que más tarde hallaremos al tratar de interpretar hechos del Nuevo Testamento.

En vez de referirnos a hechos "sinópticos" debiéramos de aludir a "hechos sinocósticos", puesto que es la audición oral la que ha elaborado los "Targumes". Precisamente, es este procedimiento oral el que ha permitido al Padre Jousse el hacer los descubrimientos casi experimentales que ha logrado realizar sobre la "degradación fonética de las guturales y de las sibilantes" sobre la confusión de los timbres vocálicos, en el ambiente linguistico arameo.

En el ambiente del Estilo Oral Arameo nace, crece y enseña ssus doctrinas el Rabí Jesús el Mesias.

Hablando a gentes de Estilo Oral Arameo, improvisa su divina enseñanza en Recitativos Didácticos, siguiendo la costumbrs de los otros improvisaciones:

Bíblica. Hé aquí algunas de tales Rabies instructores de la Doctrina

IMPROVISACION DIDACTICA

DEL RABINO ELISHA BEN

ABOUHAY:

(Recitativo 1)

I Quien aprende en su niñez
¿hasta cuanto llegará a valer?
Hasta cuanto la tinta que halla
II tinta el escribano
sobre el moderno tampón.

(Recitativo 2)

I Quien aprenda en su vejez
¿hasta cuánto llegará a valer?
Hasta la tinta que halla el
II escribano
sobre avejentado tampon.

IMPROVISACION DIDACTICA

DEL RABINO JOSE BAR JUDA

(Recitativo 1)

I Quien que aprenda junto al Joven (Mestre)
no llega a tener un gran valer?
II Será el suyo cual el del hombre
que engulle verdes grapoles
y bebe el vino en el lagar.

(Recitativo 2)

I Quién que aprende junto al (Viejo
no llegará a tener un gran caler?
II Será el suyo cual el del hombre
que engulle maduras mieses
y bebe el vino que es muy viejo.

Al igual que los demás rabies, Jesús el Mesias improvisa —con los sutiles y viejos paralelismos clises (tierra-cielo, sabio-tonto, espíritu-carne, pastor-grey, mundo actual-mundo futuro, etc). sus sublimes Recitativos en los géneros del Estilo Oral Arameo, familiar a este ambiente étnico: género de la Parabola, analogo a nuestro Catecismo Popular, género de Misterio de la Fe, análogo a nuestra sabia Teología; géneros de la Apocalipsis, de la Oración, etc.

Naturalmente —al igual que con los demás Babies, y al igual que en nuestros dias con los improvisadores de los Ambientes de Estilo Oral —los Discípulos o Mnemedidactos (aprendedores por memoria), recogían inmediata e ipecablemente aquellas enseñanzas, conjuntamente con aquelos que les seguían. Esta memorización se ayudaba grandemente por la construcción misma de los Recitativos didácticamente saludiados. Eda fácil darse cuenta del procedimiento, una vez que se conocieran las fórmulas de concepción.

(Continuará)

M.E.C.D. 2016

PRIMERA SECCION
DE ROTOGRABADO

DIARIO DE LA MARINA

Impreso en los talleres del
DIARIO DE LA MARINA
Habana. República de Cuba.

DOMINGO, 8 DE ENERO 1928

Los Delegados de los Estados Unidos de Norte América, con el Presidente Coolidge, que vendrán a tomar parte en el VI Congreso Pan-Americano que se inaugurará en la Habana el día 16 del corriente. Aparecen, de izquierda a derecha: Morhan J. O'Brian; Charles Evan Hghes; H. B. Fletcher, Embajador en Italia; Presidente Coolidge; Frank B. Kellogg, Secretario de Estado; Oscar Underwood, Senador; James B. Scott y doctor L. S. Rowe, Director General de la Unión Pan-Americana.

María Tubau, la artista tan querida del público habanero, que ha vuelto a actuar en nuestros teatros en su género predilecto de "variettés".

Dos de las principales artistas del Cuerpo de Bailes de la Compañía de Opera de Washington, ejecutando una de las danzas que estrenarán en el festival al aire libre que se celebrará en la entrante Primavera

Srta. Clotilde Alacán, cuyo matrimonio con el Sr. Carlos Arnoldson, en la iglesia del Vedado, hizo que se congregara en dicho templo una selecta y numerosa concurrencia.

Entre los diversos festejos que se le brindaron a Lindbergh en la capital azteca, figuró el banquete ofrecido en Xochimilco, la Venecia mejicana, y al que asistieron más de 500 comensales. La foto muestra al heroico piloto con los oficiales de la "Góndola Mejicana" cuando se dirigían al lugar de la fiesta.

Embajadores y Ministros acreditados ante el gobierno de Cuba, que fueron a saludar al Presidente de la República en la recepción del día primero de año

M.E.C.D. 2016

La fiesta ofrecida por por la Sociedad de Empleados de la Nueva Fábrica de Hielo en su local social del Cerro

El baile del «Royal Bank Club», en el Middy Club

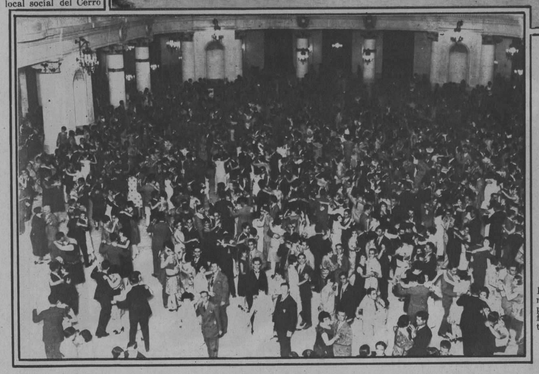

En la Asociación de Dependientes

En el Centro Asturiano, donde se abría por primera vez para una fiesta bailable su suntuoso salón de actos sociales

¡La crisis, la crisis!...
He ahí la exclamación que
hemos oido repetir durante todo el año.
Sin embargo, la gente se divierte; los carnavales pasados resultaron alegres; cada nueva fiesta ofrecida constituyó un acontecimiento social y esta despedida que acabamos de presenciar y de la que damos una espléndida información gráfica, no nos dicen algo?
El Casino, el 'Almendares', el Jockey Club, el 'Tennis', el 'Country', 'Miramar' y las sociedades españolas, el Casino, el Centro Gallego, el Centro Asturiano y la Asociación de Dependientes, ¿no resultaron insuficientes sus salones para la cantidad de público que los invadió? El 'champagne', corrió a borbotones, los manjares mas exquisitos se sirvieron hasta agotarse, y todo ese derroche unido a las lujosas 'toilettes' de las damas.
Y así amaneció el nuevo dia, entre la frase galante que se desliza al oido, entre la súplica y la promesa, entre el juramento que se pide y la alegre carcajada que se desborda de los labios. ¡Que sorpresa nos tendrá reservado este 1928!...

«Miramar Yacht Club»

La novel sociedad, inaugurada ha poco, «Miramar Yacht Club» se desbordó igualmente de entusiasmo

Dos aspectos de la cena en la fiesta del Casino Español

La enda del Nue Año 1928

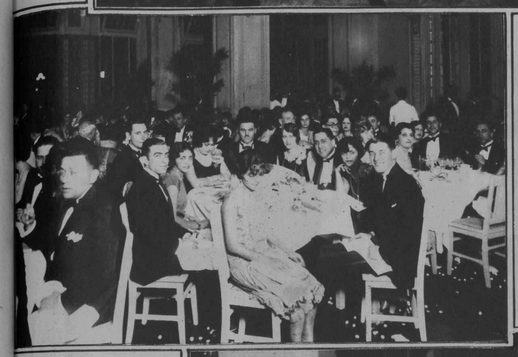

El Casino Nacional, con su fuerte atracción de los juegos de azar, nada tuvo que envidiar esa noche al famoso Monte-Carlo

En el Centro Gallego

El «Country Club», con su sello de elegancia y distinción, albergó durante unas horas un grupo selecto de la alta sociedad habanera

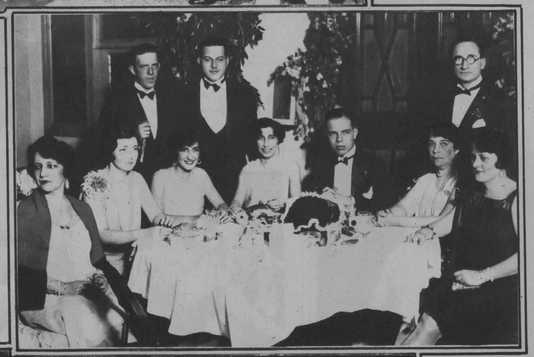

En el «Vedado Tennis», donde la alegría se vió reinar durante toda la noche

M.E.C.D. 2016

Personalidades que acudieron a despeedir al Dr. Florestán Aguilar, Delegado de España, al VII Congreso Médico Nacional y que es asi mismo Presidente de la Federación de la Federación Internacional Odontológica

El Dr. Florestán Aguilar en unión del Dr. Arquimedes Recio, Presidente de la Federación Nacional Odontológica, cuyos nexos han quedado estrechamente vinculados con la visita del ilustre hombre de de ciencia al Congreso Médico celebrado en esta capital

La boda de la Srta. Zenaida Garcia Sobrado, que contraer matrimonio con el Dr. José Pujet Romañach, el dia 19 del pasado, en la iglesia parroquial de Camajuaní. A ambos lados de los novios la Corte de honor que la formaban las señoritas «Fefa» Falcón, Elena Aranguiz, Dra. Georgina Sánchez, Teresa Tarajano, «Yonita» Torres y Josefa Garcia. De pajes, as niñas «Pepita» y Marta Stela Menéndez y el niño Armando Sánchez

Sra. Margarita Pérez de Valls Sub-directora del Conservatorio «La Milagrosa» del que es director su esposo el Sr. José Valls

Srta. Carmen Rouco y García y Sr. Antonio Reymundo Alonso, cuya boda se efectuó en la iglesia del Santo Angel Custodio

Sala de concierto del nuevo Conservatorio «La Milagrosa», que dirijen los profesores José Valls y Margarita Pérez de Valls, en Neptuno 47 altos

Niña Isabel Rodríguez Vega, que hizo su Primera Comunión recientemente

Para Glándulas Hinchadas

Frótese la parte afectada con IODEX hasta que desaparezca el color. Es el nuevo yodo que no mancha: excelente para quemaduras, cortaduras, tortícolis, neuralgia; etc.

IODEX

COLORANTES "DALIA"

PERFECTO TEÑIDO DE ROPA

26 ATRACTIVOS COLORES

DE VENTA EN:

FARMACIAS Y SEDERIAS

GRATIS

Recibirá gratis, un Estuche Cutex, con líquido para la cutícula, Esmalte, Lija y un palillo de naranja suficiente para seis manicuras, solamente con mandar el cupón adjunto y una cubierta del colorante "DALIA" para teñir.

Sr. Ignacio Sánchez
CUBA No. 22, bajos
Habana, Cuba

Mando incluso una cubierta del colorante "DALIA" para que me mande gratis el Estuche CUTEX que ofrece en su anuncio.

Nombre .....
Dirección .....
Ciudad .....
Provincia .....

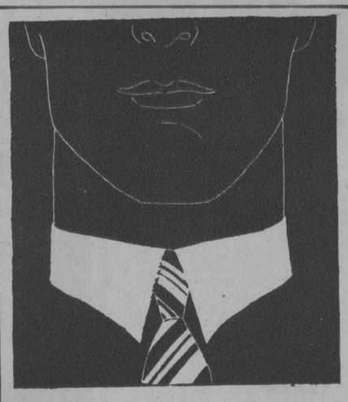

Para el Hombre Bien Vestido

AL MANTENERSE rectos mediante un tejido especial, los cuellos Van Heusen poseen la elegancia de los almidonados y la comodidad de los flexibles.

El Van Heusen es el único cuello que ni se arruga ni se dobla, ni se frunce, ni irrita. Y dura más que otros: sus ventajas son exclusivas.

Individualmente chic, el cuello semi-flexible Van Heusen, de una pieza, es el del hombre bien vestido de hoy en día. Se vende en todas las buenas tiendas en variedad de estilos y a moderados precios.

Distribuidores:
MENENDEZ PERNAS Y CIA.,
La Habana

VAN HEUSEN
El Cuello Más *Elegante* del Mundo

PHILLIPS-JONES CORPORATION — NEW YORK U. S. A.

CONSERVE UD. LA SALUD

TOME Laxol, purísimo aceite de ricino. Es "dulce como la miel" y ni causa náusea o cólicos.

Laxol es un excelente laxante, recomendado por médicos eminentes de todas partes, para niños, adultos y bebés de delicados estómagos. Espléndido en el tratamiento de cólico, indigestión, fiebre tifoide, disentería y obstrucción intestinal ordinaria.

En la farmacia venden Laxol en frascos de tres tamaños. Recuerde Ud. el FRASCO AZUL. 6

TRADE LAXOL MARK

A LOS niños les gusta Kolynos porque les deja una agradable sensación de frescura en la boca que dura mucho tiempo.

Kolynos desprende de la boca los restos de alimentos, disuelve la película y destruye los microbios dañinos. Ayuda en la prevención de la caries e infecciones de las encías. Limpia y purifica la boca. Un centímetro basta.

Proveedores de la Real Casa

CREMA DENTAL
KOLYNOS

988

CALLOS
Póngales Una Gota de
"GETS-IT"

El Callicida Más Rápido del Mundo

Su efecto es maravilloso contra cualquier callo, no importa donde esté, ni lo mucho que duela o haya durado. Al primer toque cesa el dolor. Es casi increible. El callo se afloja y desaparece. Un método científico usado por bailarinas, artistas, doctores, y millones de personas que acostumbran andar mucho. Rechase las imitaciones. Exija el legítimo "GETS-IT." Se vende en todas partes.

"GETS-IT" Inc., Chicago, E. U. A.

M.E.C.D. 2016

SEGUNDA SECCION
DE ROTOGRABADO

DIARIO DE LA MARINA

IMPRESO EN EL
DIARIO DE LA MARINA
HABANA. CUBA

DOMINGO, 8 DE ENERO 1928

EL PRESIDENTE DE LA REPUBLICA EN LA CIUDAD DE SANTA CLARA

El General Machado condecorando al soldado distinguido

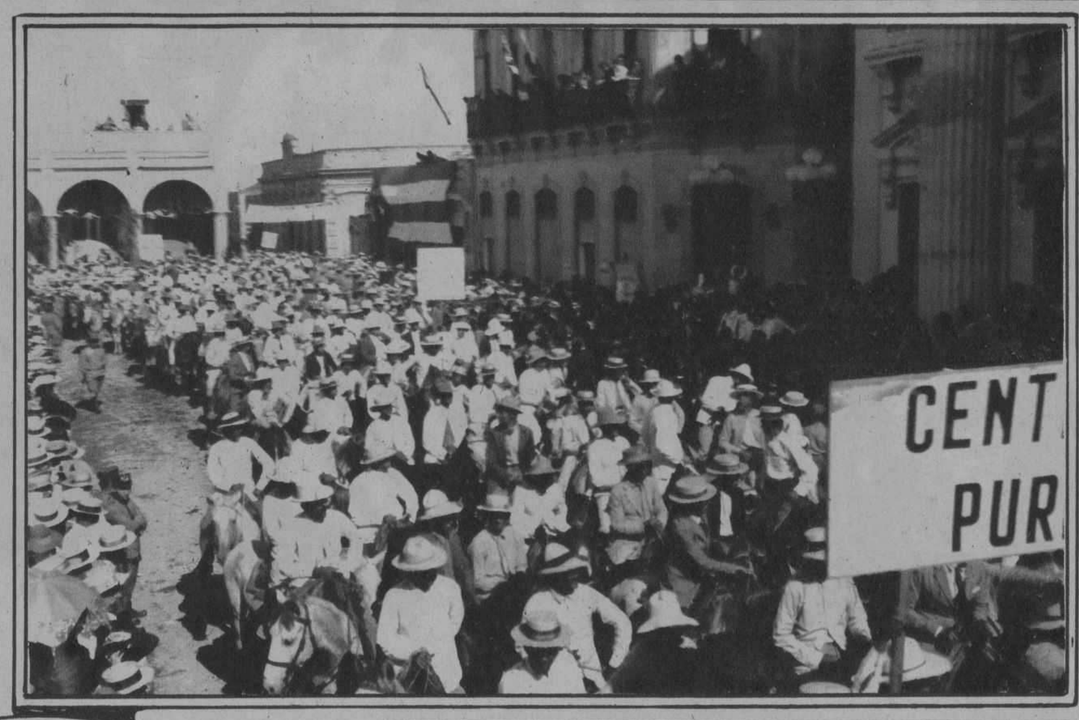

Las fuerzas del Cuartel Monteagedo en el desfile militar

El pueblo villareño, en nutrida manifestación, testimonia sus simpatias al ilustre Presidente

Colocación de la placa, en la nueva calle que lleva el nombre de la madre del Gral.

El Jefe del Estado presenciando el Field-Day en el Campo de tiro

El Coronel Amiel, Jefe del Distrito, en unión de los oficiales que dirijieron las maniobras

Un grupo de distinguidas damas villaclareñas presenciando la manifestación

El General Machado entrando a caballo en la ciudad de Santa Clara con un grupo de sus compañeros de armas al igual que lo hizo al frente de las tropas libertadoras el día 31 de Diciembrede 1898

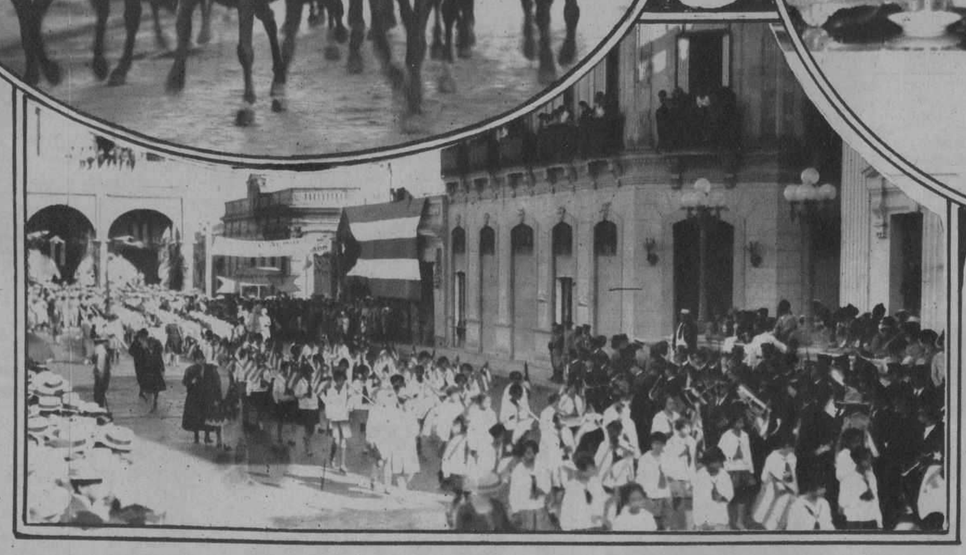

Acto solemne, en el Palacio de Gobierno, en que fué declarado «Hijo Prócer de la Provincia» el Primer Magistrado de la Nación

Las escuelas públicas que tomaron parte en la manifestación

Almuerzo en el Cuartel Monteagudo en honor del Presidente y Jefe nato de las Fuerzas Armadas

El Presidente, izando la Bandera del Regimiento Juan Bruno Zayas junto a la histórica Ceiba que señala el lugar por donde entraron en 1898 las tropas del Ejército Libertador a la ciudad de Santa Clara

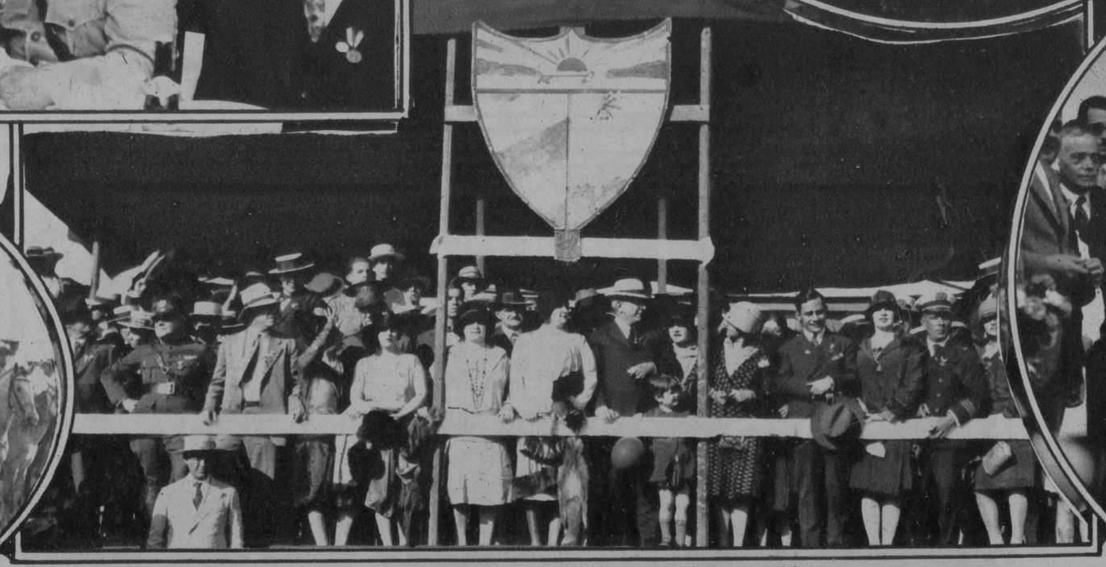

El Presidente presenciando las maniobras en el Campo de tiro

La visita del Presidente de la República al Hospital San Juan de Dios

El Estado Mayor del Presidente Machado cuando hizo su entrada a caballo en la ciudad de Santa Clara

M.E.C.D. 2016

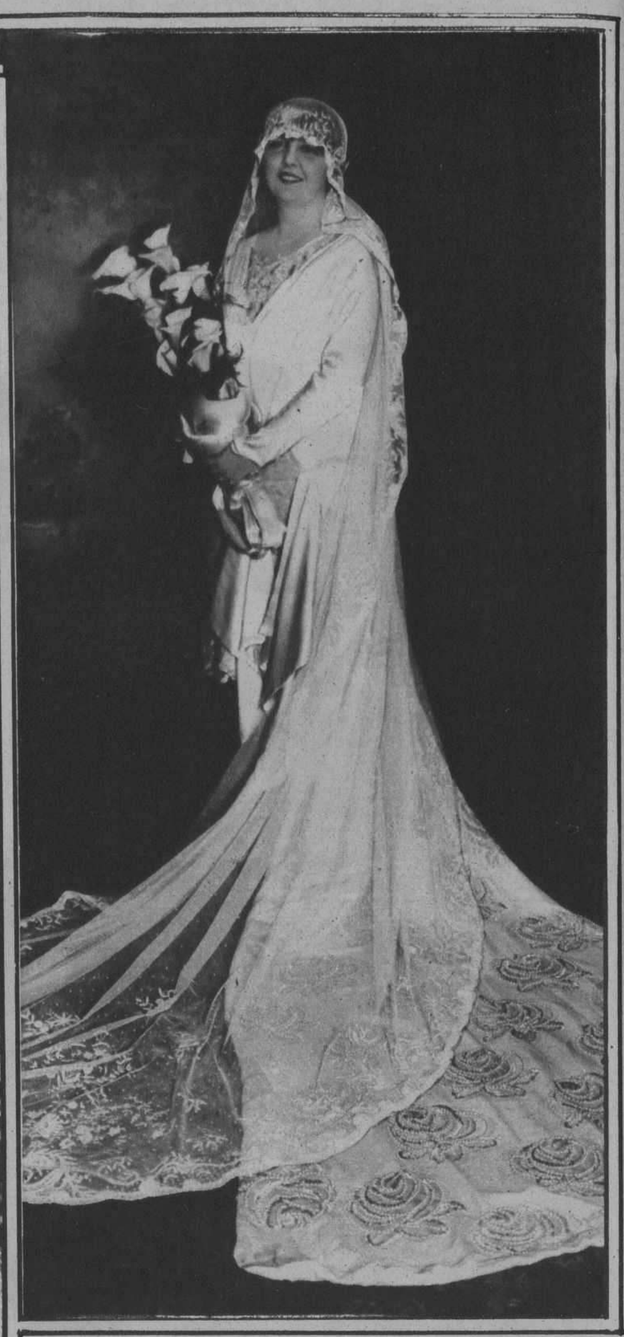

Señorita Felipa Sabater y Saavedra, que contrajo matrimonio el día 17 de Diciembre en la Iglesia del Vedado con el doctor Víctor Saladrigas y Heredia.

Una escena de la película "Hispania", una de las últimas producciones cinematográficas española, en la que aparece el Rey Alfonso XIII, la Reina Victoria Eugenia, el Príncipe de Gales, el Príncipe Jorge de Inglaterra e Infante de España y un grupo de aristócratas, en la cacería dada en honor de SS. MM. en el Coto de Doña Ana.

—

Acto de quedar consagrada la unión de la distinguida señorita Obdulia Vázquez Bello, hermana del Presidente del Senado y del Partido Liberal, con el señor Ricardo Rodríguez; ceremonia que tuvo lugar en la ciudad de Santa Clara y que fué apadrinada por el Honorable señor Presidente de la República y por la elegante dama Regina Truffin de Vázquez Bello.

—

Con la asistencia del Excmo. Sr. Embajador de los Estados Unidos, Hon. Noble Brandon Judah, se celebró en el hermoso edificio de nuestro colega el "Havana Post" el 29o. aniversario de su fundación.

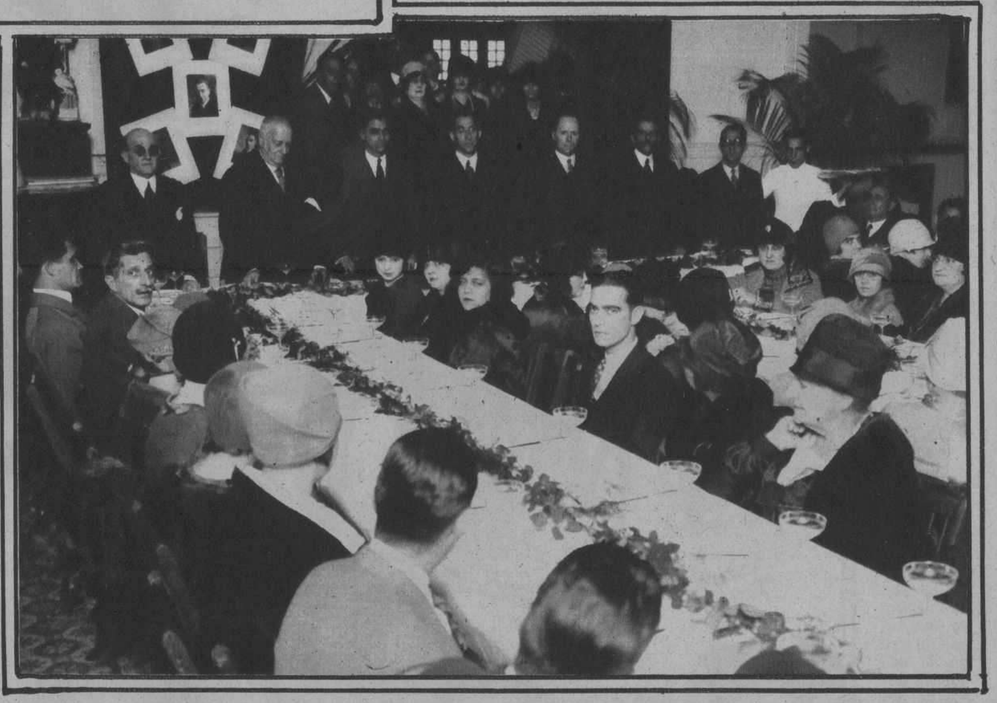

Champagne de honor ofrecido al doctor Luis de Zulueta por la Asociación Pedagógica de Cuba.

Dr. Salvador García Ramos organizador de la Convención Nacional de Consejeros Provinciales de la República y que ha sido designado por unanimidad Presidente de la misma.

Los Alcaldes Liberales en la Recepción de Año Nuevo en la mansión Presidencial.

Toma de posesión de la nueva Directiva de la "Asociación de la Prensa", efectuada el domingo último en el local de la Cruz Roja.

No Tiene Excusa el Olor del Sudor

Basta lavarse y bañarse con el jabón higiénico que mantiene los poros de la piel sanitariamente limpios.

LIFEBUOY es tan distinto de otros jabones de tocador y de baño que hasta su aroma resulta diferente. No es un perfume, sino un olor grato, limpio y higiénico que indica que Lifebuoy da mayor protección. Puede comprarse dondequiera que se venden jabones. Pruébelo Ud.

Lifebuoy
(SALVAVIDA)
el Jabón de Salud

MUNRO TRADING COMPANY
APARTADO 2452, HAVANA

M.E.C.D. 2016

El nuevo y elegante edificio del «Liceo» de Santa Clara, inaugurado con extraordinaria brillantez la noche del 30 de Diciembre, con la asistencia del Hon. Sr. Presidente de la República

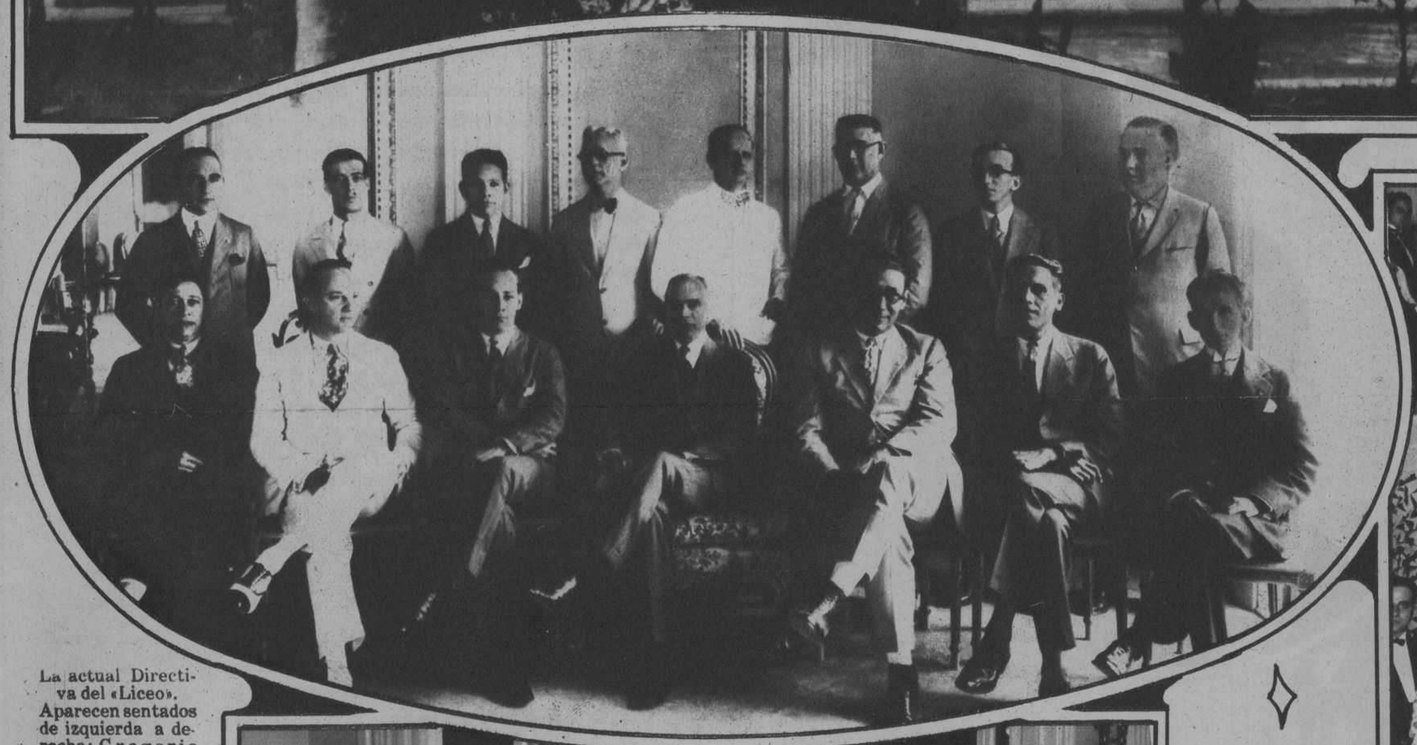

La actual Directiva del «Liceo». Aparecen sentados de izquierda a derecha: Gregorio Ramirez, Rafael Domenech, Secretario; Dr. Juan Antonio Vázquez Bello, 1er. Vicepresidente; Dr. Pedro Pérez Ruiz, Presidente; Ing. Eduardo P. Rodríguez, 2o Vicepresidente; Ing. Alfredo Tristá, Tesorero y Sergio R. Alvarez, Vice-Secretario. De pié: nuestro compañero Sr. Pérez Goñi, que asistió a las fiestas en representación del Director del DIARIO; Dr. Fabio Martínez, Doctor Diego Vázquez Bello, Raul Consuegra, Enrique Grosso, Oscar González Arturo Alemán todos vocales de la Directiva y el Sr. Isidro Torrens, Corresponsal del DIARIO en aquella localidad

La selecta concurrencia que dió realce a la fiesta de inauguración del «Liceo» de Santa Clara

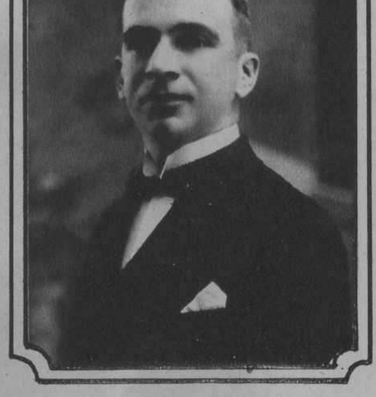

Dr. Pedro Pérez Ruiz, Abogado y Notario de Villaclara, actual Presidente del «Liceo»

TOME VERMOUTH QUIJANO
Unicos Importadores: H. MARTINEZ y Cia.

SALVANDO UN OBSTÁCULO
MUCHOS OBSTÁCULOS SE PRESENTAN DURANTE LOS PRIMEROS MESES DE VIDA DE LOS NIÑOS, DEBIDO A LA ALIMENTACION DEFECTUOSA.
LA LECHE DRY CO AYUDARÁ A VD. A SALVAR MUCHOS DE ESTOS OBSTÁCULOS Y A SALVAR A SU NIÑO DE LAS INFECCIONES.
THE DRY MILK COMPANY
15 PARK ROW - NEW-YORK N.Y.

The Alamac Hotel EL HOTEL DE MODA
Predilecto de los Hispanos
71st Street. and Broadway
New York

Es modernísimo, elegante, económico, a prueba de fuego, y está en el corazón de Nueva York, cerca de todas partes.

Su "chis hispano" es insuperable e inconfundible.

¿Y quién no se deleitó con la magnífica Orquesta del Alamac, intérprete de nuestros clásicos danzones?

Los precios del Alamac, al alcance de todos, son los siguientes:

Cuarto sencillo para una persona, $4.50. Para dos personas: $6.00. Cuarto doble, para una o dos personas: $8.00. Por mes: 180 pesos.

TODOS CON BAÑO Y DUCHA

Departamento de sala, un cuarto, baño y ducha desde $225 al mes.

Hay también departamentos con 3 o 4 alcobas, además de la sala y con tres baños, a precios de verano.

Cocina moderna y criolla bajo la experta dirección de un excelente cocinero español.

Intérpretes y sirvientes de habla española.

Atención especial a la clientela hispana.

Va usted a Europa

Diríjase antes a la OPEN ROAD TRAVEL SERVICE, oficinas en el Hotel Alamac; son representantes autorizados de las principales Compañías Navieras. La Open Road Travel Service, le facilita el medio de hacer su viaje cómodo; hacen sus reservaciones en el barco qu deseen, atienden al vise de sus pasaportes, trasbordo de equipajes, etc., etc. Su larga experiencia y relaciones con las compañías de vapores, hace que la Open Road sea un factor importante al pensar usted viajar. Los precios de pasaje son EXACTAMENTE los que rigen en las Compañías de Vapores, siendo todo el servicio de la Open Road completamente gratis. Oficinas en Londres y París. Dirección a:

ANTONIO AGUERO GERENTE HISPANO

M.E.C.D. 2016

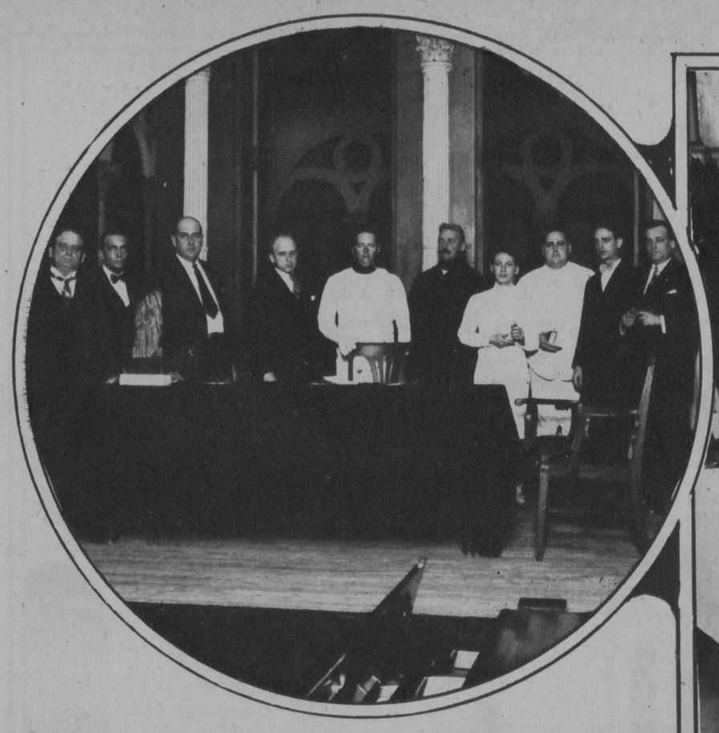

Grupo del Jurado y maestros que tomaron parte en los asaltos de esgrima celebrados ultimamente en la sala del Centro de Dependientes

Con motivo del regreso del Sr. Emeterio Zorrilla de la Misión Especial confiada por el gobierno ante las Repúblicas de Venezuela y Colombia, le fué ofrecido dias pasados un banquete en el restaurant «Florida» por los industriales de Cuba, sumándose también al homenaje sus compañeros de Consistorio

Asistentes al acto de hacer el Dr. Villanueva, Delegado del Perú, de un hermoso pergamino, que las enfermeras de aquel pais hermano envian a las enfermeras cubanas. Dicho acto tuvo lugar en la Academia de Ciencias

Coronel Enrique Quiñones Rojas, Comisionado General del Gobierno de Cuba en la Exposición Iberoamericana de Sevilla que embarcó ayer en el «Cristobal Colón» con objeto de tomar posesión de los terrenos en en que se emplazará el Pabellón de Cuba

El novelista español Sr. Bartolomé Soler, que visitó nuestra redacción en compañía de dos estimados compañeros de la prensa; Dr. Lucilo de la Peña y J. Aristigueta, A la derecha del Sr. Soler, nuestro Director Técnico Sr. Manuel Aznar

Dr. Carlos Felipe Armenteros, hijo del Ministro de Cuba en Berna y colaborador del DIARIO DE LA MARINA, que acaba de obtener con notas brillantes, los grados de doctor en Derecho Civil y Derecho Público

VINO **LAS CINCO PERLAS**

Jerez Dulce y Seco. *Ninguno tan bueno.*

CUNARD AND ANCHOR LINES

LA LINEA MAS RAPIDA DE VAPORES ENTRE NEW YORK Y EUROPA

"Berengaria" "Aquitania" "Mauretania"

Otros vapores de lujo pero a precios muy módicos,

"Carmania" "Caronia" "Tuscania" etc.

Para informes, pasajes, etc.:

MANN LITTLE CO. OF CUBA LTD.

OFICIOS 18, HABANA. TELEFONO A-3549

Exquisitas

MEDIAS DE SEDA

***de* Extraordinaria Durabilidad**

Las bellas Medias Holeproof, se distinguen por su durabilidad. De la mejor seda, no pierden su atractivo, ni se destiñen. Pero, aparte de esa elegancia característica, tienen el refuerzo Holeproof en puntas y talones.

En estas extremidades donde toda media debe ser más resistente, hay hilos tejidos de modo que impiden los agujeros y desgarraduras tan comunes en calcetería ordinaria. Tan fino es este refuerzo, que ni se siente, ni se ve, a menos que se le examine muy de cerca.

Ninguna otra calcetería es tan perfecta por su superlativo encanto y su extraordinaria durabilidad. En nada afectan el uso y el lavado a su finura exquisita ni al lustre natural de la seda.

Las Medias Holeproof se venden en 31 matices parisienses y en todos los tamaños y pesos. La próxima vez que necesite Ud. medias, compre Holeproof y las preferirá por su belleza y economía.

Agente para Cuba:
PEDRO GIL
Teniente Rey, 92 Tel. M-1260
HABANA

Medias Holeproof

Fabricamos también calcetines para caballeros y para niños, en todos estilos y colores.
Holeproof Hosiery Co., Milwaukee, Wis., U. S. A.

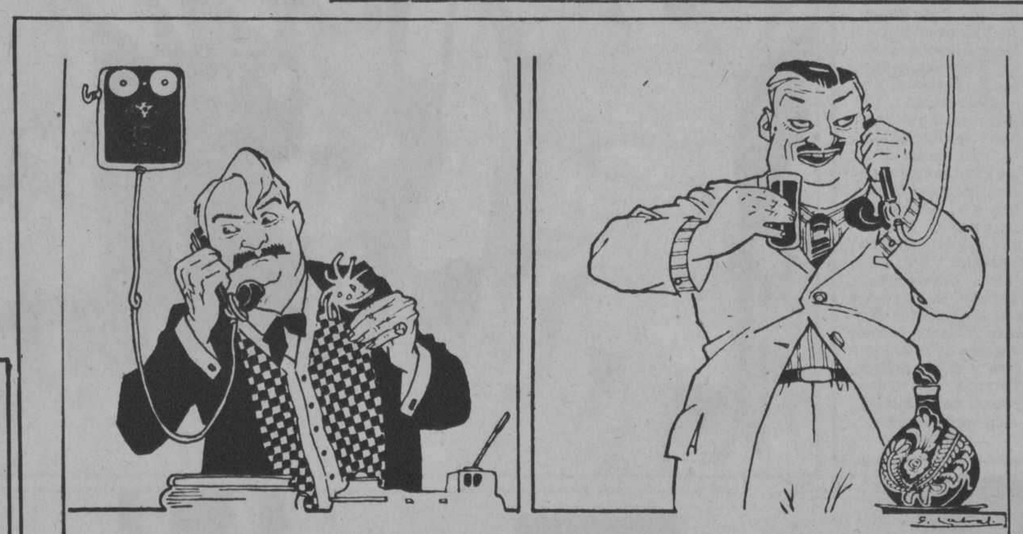

—¡Salud y Pesetas!

—No: ¡salud y Sal Hepática! Prefiero ser sano y pobre, que rico y dispéptico.

RICO es aquel que está satisfecho con lo que posee. Pero nadie se sentirá orgulloso de tener malas digestiones, estreñimiento y, en consecuencia, insomnios y predisposición a graves males. La SAL HEPÁTICA normaliza las funciones intestinales.

¡Derroche Ud. salud! ¡Economice pesetas!
¡Tome SAL HEPÁTICA!

SAL HEPÁTICA

Elaborada por los fabricantes de la Pasta Dentífrica IPANA

¡Conquistadora!

No basta rendir los corazones, sino que hay que vencer también a la mala salud.

Todas las mujeres pueden — literalmente — sonreir a la doble victoria, orgullosas y envidiadas, con el dentífrico que da a la vez bella dentadura y buena salud: Ipana.

Encías sangrantes: ¡ahí está el peligro!

¡Su dentadura está en juego! En el campo de la lucha se enfrentan, de una parte, la Piorrea enemiga de su salud y, de la otra, Ud. que debe defenderla. Las encías que comienzan a sangrar indican la proximidad del enemigo. Son sus cómplices cuando empiezan a ablandarse y a humedecerse. La Piorrea llega a robarle a Ud. su dentadura y a traerle achaques del estómago, reumatismo y otras enfermedades. La Ipana es aliada *de Ud.* porque hace que las encías—que son el fundamento de la dentadura—dejen de sangrar y se vuelvan fuertes, sanas y vigorosas. Por eso, Ipana es *mas* que un dentífrico. Naturalmente que da a los dientes un brillo y un pulimento de perla y que deja en la boca un grato sabor, aparte de dulcificar el aliento. Pero ha sido creada por la Ciencia Dental para custodiar la salud de Ud. La mayor parte de las enfermedades se inician en la boca. El uso diario de la Ipana es la mejor garantía de la salud.

¡Riase Ud. de la Piorrea y de las enfermedades! Use IPANA: es *más* que un dentífrico.

Sonríe mejor quien usa IPANA.

IPANA

PASTA DENTIFRICA

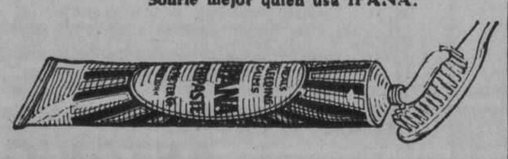

Preparada por los fabricantes de Sal Hepática.

3

G. de Oya. Grabador

M.E.C.D. 2016