SECCION 1ª

TIEMPO PARA HOY: Tendencia a variar. Igual temperatura.—Nublado

DIARIO DE LA MARINA

EDICION DE LA MAÑANA
INFORMACION CABLEGRAFICA MUNDIAL POR NUESTROS HILOS DIRECTOS

SECCION 1ª

AÑO XCVI.—NUM. 1. El periódico más antiguo de Cuba LA HABANA, DOMINGO 1 DE ENERO DE 1928.—LA CIRCUNCISION DEL SEÑOR Acogido a la Franquicia Postal 54 PAGINAS.—10 CENTAVOS

DE MODO BRILLANTE SE CONMEMORO EN SANTA CLARA LA ENTRADADA DE LAS TROPAS LIBERTADORAS EL 31 DE DICIEMBRE DEL 98

Junto a la histórica ceiba que marca el lugar por donde hicieron su entrada las fuerzas cubanas mandadas por el Gral. Machado, hablaron el brigadier Consuegra y Berenguer

MACHADO VOLVIO A ENTRAR VESTIDO DE "MAMBI"

Le acompañaban el general Herrera y otros significados elementos, a los que el pueblo ovacionó. Ofrenda floral en la tumba de sus padres. Brillante recibimiento en la Habana

A las seis de la tarde llegó ayer a la Terminal el tren especial en que regresaron a esta capital el General Gerardo Machado y las distinguidas personas que lo acompañaron en su viaje a Santa Clara, entre ellas el doctor Viriato Gutiérrez, Secretario de la Presidencia; doctor Rafael Aballí, Secretario de Comunicaciones; el General Manuel Delgado, Secretario de Agricultura; el senador Celso Cuéllar del Río, Presidente del Partido Popular; el doctor Juan M. Cabada, Presidente del Partido Conservador; el señor Antonio Ruiz, Gobernador Provincial de la Habana; el Representante Enrique Machado, los comandantes Firmat y Rodríguez León, Ayudantes del Jefe del Estado, los señores M. Lozano Casado, Raúl Marsans, José Figuredo, Antonio Polo, Buendía, Lezcano, Santa Coloma, Fernández y otros representantes de la prensa de esta capital, el comandante Santiago Trujillo, Jefe de la Escolta Presidencial y otros.

Aun cuando no se esperaba la llegada del Presidente hasta por la noche, numerosas personas acudieron a la Terminal para saludarle.

(De nuestro Enviado Especial)

El día de ayer Santa Clara complementó de manera brillante el programa magnífico combinado para agasajar al Presidente de la República en su ciudad natal, y en homenaje al libertador y gobernante sin tacha, que ha sabido conquistarse el afecto de su pueblo y la consideración de lospaíses todos de América y Europa.

Ya hemos publicado, con minuciosidad, los actos y acontecimientos sociales celebrados en la capital de las Villas, donde un sano patriotismo hace perdurar la simiente magnífica de los libertadores.

El Presidente de la República no ha descansado ni un solo momento, asistiendo a banquetes, actos culturales, recepciones, etc., encontrándo en todas partes esa cortesanía propia del criollo. A más de los actos de antes de ayer, la mañana del 31 fué pródiga en emociones, pasando las horas rápidas. Primero, a las 6 de la mañana, el vecindario de Santa Clara despertó a los alegres sones de la diana mambisa y a los acordes de paso dobles, ejecutados por las distintas bandas de la Provincia dispuestas para asistir a la magna manifestación que momentos después había de celebrarse; después, miles de cabalgaduras asaltaron la población, llevando a todas partes bullicio y animación.

EN HONOR DE UNA ILUSTRE MATRONA

A las siete y media de la mañana el elemento oficial y numeroso público se congregó en la esquina que forman las calles de La Cruz e Independencia, con el propósito de asistir a la inauguración de la placa conmemorativa que cambia el nombre de la primera de dichas calles por el de una ilustre matrona: la desaparecida villaclareña que se llamó Lutgarda Morales de Machado, cuyo recuerdo y abnegación por las libertades patria vivirá siempre en el alma de Villaclara.

A los acordes del Himno Nacional, el Alcalde Municipal de Santa Clara descorrió el velo, quedando inaugurada la lápida. En esta ceremonia dirigió la palabra a los allí congregados, en nombre del Alcalde, el Concejal señor Luis Tormo, que hizo breve historial de la personalidad de la que fué amantísima madre del Jefe del Estado.

EN EL CENTRO DE VETERANOS

El General Machado, que desde las

Continúa en la página DIECISEIS

FELIZ AÑO NUEVO

La Dirección, Redacción y Administración del DIARIO DE LA MARINA, corresponden por este medio a las numerosas felicitaciones de Pascuas y Año Nuevo, que han recibido, y desean a las autoridades, a los accionistas de esta Empresa, compañeros de la Prensa, amigos, suscriptores, anunciantes y lectores del periódico, todo género de prosperidades en 1928.

Honores a la bandera en la Secretaría de Obras Públicas

El Dr. Carlos Miguel de Céspedes hace una invitación especial a los periodistas habaneros

El Secretario desea, en forma especial, hacer llegar su invitación a todos los señores directores de periódicos de esta capital, que tan valioso concurso le vienen prestando en sus gestiones, y ha pensado que nadie mejor que los repórters encargados de la información de la Secretaría de Obras Públicas para ser portadores de esta invitación a los señores directores.

El Dr. Céspedes agradecerá mucho la asistencia a dicho acto de todos los señores Directores de periódicos y también de todos los señores repórters que hacen la información de este Departamento, a quienes igualmente tiene gusto en invitar de manera especial.

Habana, Diciembre 31 de 1927.

Con motivo de la festividad de Año Nuevo, este número del DARIO se cerró a las diez de la noche, por lo que rogamos a nuestros lectores dispensen cualquier deficiencia que el mismo pudiera tener.

A NUESTROS LECTORES

Según anticipamos ayer, los periódicos de la Habana que suscribieron el pacto, conocido de los lectores, frente a la Federación de Artes Gráficas, debían haber suspendido la publicación. Pero puestos ayer de común acuerdo, han decidido aplazar la suspensión con objeto de dar nueva oportunidad a un satisfactorio arreglo del conflicto surgido entre el "Heraldo de Cuba" y sus operarios.

NUESTRA UNIVERSIDAD HA SIDO ARREGLADA ESPLENDIDAMENTE PARA LA VI CONFERENCIA

En el aula magna de nuestro primer centro docente se ha hecho un verdadero derroche de arte y de buen gusto y así en muebles como en decorado predomina el estilo español

ARTISTAS ESPAÑOLES Y CUBANOS HICIERON REGIOS MUEBLES

El señor Antonio Ceballos, director técnico y artístico de las obras de embellecimiento nos habla de éstas, ya casi terminadas y que serán entregadas de un momento a otro

Queda tan poco que hacer a estas horas en la Universidad Nacional que pueden darse ya por terminadas las obras que en aquel sitio se realizan con objeto de albergar digna y fastuosamente a los señores delegados de las Naciones de América, a la Sexta Conferencia.

Accesible la gran escalinata que conduce desde la calle San Lázaro hasta el primer centro docente de Cuba, sólo la colocación de los muebles y otros detalles de menor cuantía restan a los señores Merás y Rico, encargados del embellecimiento interior, para finalizar los trabajos con el aplauso de cuantas personas conozcan en su oportunidad el esfuerzo de acondicionar en un tiempo brevísimo los tres locales donde van a desarrollarse las asambleas de la Convención.

Sin duda que, en el alojamiento de la Sexta Conferencia Panamericana, la República de Cuba ofrece, conjuntamente con el gentil y acogedor hospedaje, la oportunidad de que se admire una vez más su espíritu generoso y magnificiente, celoso a toda hora de revestir con el esplendor merecido, los grandes acontecimientos que tienen por escenario, la ePrla de las Antillas.

Un repórter del DIARIO DE LA MARINA tuvo la fortuna de charlar ayer, durante algunas horas con el señor Antonio Ceballos, director técnico de las obras, a propósito de los trabajos que se verifican en la Universidad.

El señor Ceballos es un verdadero artista, cuya modestia por ser excesiva, le perjudica demasiado. Si lo fuese menos, no hubiera logrado al repórter el descubrimiento de que, bien, Antonio Ceballos que [illegible] conciliar en milagroso consorcio a Mercurio (es gerente de la casa Merás y Rico) y Apolo (siente el Arte en lo más íntimo de su alma) se prestó con afabilidad que se agradece a recorrer en compañía del repórter el recinto destinado a la Conferencia.

EN EL AULA MAGNA

He aquí el local donde han de celebrarse las asambleas plenarias. No diremos que tiene toda la amplitud que puede exigirse dar cabida a cuantos quisieran ser testigos de un acontecimiento de la magnitud que se anuncia, pero tampoco resulta exiguo. Llena, por lo menos, la necesidad a que se le ha sometido. En el Capitolio Nacional que se construye hubiera sido otra cosa. Lamentémoslo.

—Las delegaciones tendrán 130 pupitres a los que corresponden 130 butacas—nos dice el señor Ceballos. Eso forma el domicilio. Vea los pupitres y las butacas con asientos y respaldos de cuero. Están claveteados y como usted apreciará sin duda, no ha faltado un detalle en su fabricación que es del más puro estilo español-colonial. Observe que son del mismo estilo la mesa y los fraileros del estrado presidencial.

Contemplamos el decorado del salón que es sencillamentt maravilloso. Está a cargo de un reputado y popular escenógrafo español: Fernando Tarazona y esto es ya una garantía. El friso que Tarazona ha decorado se encuentra a dos metros y medio del nivel del techo, en cuyo centro hay una gran lámpara de bronce que semeja el sol en pleno iluminar; cada rayo ha sido prolongado con filigranas de seda multicolores.

El friso es una hermosa alegoría y su ejecución evidencia el genio artístico de quienes, en colaboración lo han planeado y ejecutado: Ceballos y Tarazona. En el centro ostenta los retratos de los grandes fundadores de Repúblicas paladines esforzados de la independencia de América: Bolívar, Wasington, Martí, Hidalgo, San Martín. Como un marco aparecen allí indios americanos que por sus rostros e indumentos revelan las regiones donde la historia precolombiana los coloca: indios pastuosos, indios siboneyes, indios aztezas indios guaraunos, indios maya, indios caribes, apaches, comanches, pieles rojas, araucanos... Sobre el friso Bajo el friso y armonizando con ésenormes águilas escorzan sus alas. te pende un cortinaje otomano en color rojo, recogido por abracadores en forma tal que permite la vista del público de las tribunas. A derecha e izquierda del palco presidencial (que está en el lado opuesto al estrado de la presidencia) emergen dos astas con escudos que llevan inscriptas las iniciales R. C., rematados con antorchas. Debajo de las [illegible] flamean las banderas de [illegible]ciones de América.

[illegible] el palco presidencia, junto al [illegible] los de los Poderes Legislativo y Judicial, los del Cuerpo Diplomático, invitados de honor y prensa, va una gran bandera drapeada y cogida con dos coronas de laurel. Una amplia gradería está dispuesta, detrás de los palcos, para los invitados.

La Presidencia forma un trono en pirámide que ostenta los escudos de los países representados en la Conferencia y de los escudos penden banderas prolongadas a tenor con los escudos. En el fondo de la pirámide, sobre el vértice hay un escudo cubano delante de un libro que remata una antorcha. Un friso superpuesto ofrece la vista del mapa de América. Un regio cortinaje desciende sobre la Presidencia y se abre sujeto por dos lanzas.

LA FACULTAD DE DERECHO

Algunas oficinas de la Conferencia se instalan en este nuevo y airoso edificio universitario. Aquí estará la oficina del Presidente de la Conferencia doctor Sánchez Bustamante. El decorado y el mobiliario del despacho presidencial son regios. El juego de biblioteca, hecho en el más puro estilo colonial español obtuvo para sus propietarios Merás y Rico en la Exposición de Filadelfia, un primer premio. Junto al del Presidente el despacho del Secretario General de la Conferncia, doctor Néstor Carbonell. Otro salón anexo ha sido destinado a los secretarios del señor Carbonell. Severo y elegante es el decorado de la Secretaría General.

En el vestíbulo del edificio se ha instalado un mostrador con sus casilleros para la correspondencia de los delegados y una oficina de información. Un salón con capacidad para cincuenta personas se ha destinado para celebrar sesiones parciales.

EN LA ESCUELA DE INGENIEROS

—Es de reciente fabricación este edificio—dice el señor Ceballos—y como usted puede apreciar es de hermosas proporciones. Está muy se están instalando las oficinas de bien distribuido y en su tercer piso las delegaciones en número de 21. También estarán dotadas estas oficinas de todo el mobiliario preciso y las comodidades necesarias para los trabajos de esas delegaciones. Aquí estarán los centros telefónicos y cablegráficos al servicio de los delegados para trabajar cómodamente.

—¿Y cuándo entrega usted los trabajos?

—De un momento a otro. No falta casi nada por un lado y por otro que hay urgencia en recibirlo ya, de parte de la Oficina Panamericana.

RECEPCION DE AÑO NUEVO EN PALACIO

Siguiendo tradicional costumbre el Jefe del Estado recibirá a las diversas representaciones

ORDEN DE LA RECEPCION

Se ha dispuesto que la citada recepción se dé por acabada a las cuatro y media en punto

Hoy como todos los años, se efectuará en Palacio la recepción de Año Nuevo, en que el Jefe del Estado recibe la representación de todas las entidades oficiales y sociales que le cumplimentan. El orden en que estas representaciones serán recibidas es el siguiente:

Cuerpo Diplomático Extranjero, 10 a.m.

Senadores y Representantes, 10.30 a.m.

Tribunal Supremo y Fiscales, 10 y 45 a.m.

Audiencia, Fiscales y Jueces de la Habana, 11.00.

Subsecretarios; Jefes Superiores de Administración; Comisión del Servicio Civil; Junta de Puertos; Junta de Protestas; Delegado Superior de Inmigración; Director de la Oficina Internacional de Marcas; Comisión del Azúcar y Comisionados de Estadística, 11.15.

Gobernador Provincial, Consejeros, Alcalde Municipal y Concejales, 11.30

Alcaldes Municipales de la provincia de la Habana: 11.30.

Cuerpo Diplomático de Cuba, 11.40.

Cuerpo Consular Extranjero, 11.50.

Partidos políticos, 12 m.

Claustro de la Universidad; miembros del Instituto Provincial de la Habana; Junta de Inspectores de la Universidad; Junta de Educación; Escuela de Artes y Oficios; Escuelas Normales; Escuela Profesional de Pintura y Escultura "San Alejandro" y Escuela Elemental de Comercio, 12.15 p.m.

Jefes y Oficiales del Ejército y de la Marina de Guerra Nacional. 12.30 p.m.

Delegado Apostólico y Arzobispo de la Habana 2.50 p.m.

Policía Nacional, 3.00. p.m.

Policía Secreta y Judicial 3.05 p.m.

ACADEMIAS: De Ciencias; de Artes y Letras y de la Historia; Sociedad Económica de Amigos del País; Junta Superior de Sanidad y Beneficencia; Ateneo de la Habana; Sociedad Cubana de Ingenieros; Sociedad Geográfica de Cuba; Colegio de Abogados y Notarial; Círculo Universitario; Círculo del Colegio de Abogados; Registradores de la Propiedad e Institución Hispano Cubana de Cultura, 3.15 p.m.

Consejo Nacional de Veteranos de la Independencia; Asociación de Emigrados Revolucionarios Cubanos Junta Patriótica Nacional y Asociación de Conspiradores de la Revolución Cubana, 3.30.

Cruz Roja Nacional; Cuerpo de Bomberos de la Habana y Veteranos de la Guerra Hispano-Americana, 3.30 p.m.

Jefes de Sección y de Negociado, 3.35 p.m.

Representantes de la Prensa, 3.40 p.m.

Cámaras de Comercio: Cubana; Española; Italiana; Americana; Francesa y China; Banqueros; Asociación de Hacendados y Colonos; Centros: Gallego; Asturiano, Dependientes, Andaluz, Catalán, Canario, Castellano y demás Centros Regionales; Supremo Consejo de Colón; Gran Logia de la Isla de Cuba y Logias Masónicas; Sociedad de Artes y Oficios; Hermandad Ferroviaria; Asociación de Militares y Marinos Retirados; Asociación de Jubilados de la Policía Nacional; Asociación de Maestros Públicos; Asociaciones y Ordenes Religiosas; Orden Caballeros de Colón; Solidaridad Musical de la Habana; Asociación Farmacéutica Nacional; Sociedad Nacional de Agrimensores; Asociación de Empleados Públicos; Sociedad Maceo; Club Atenas; Unión Iberoamericana; Unión Fraternal; Columna de Defensa Nacional; Asociación Martín Morúa Delgado; Colegio de Procuradores; Asociación de Auxiliares de la Administración de Justicia; Asociación de Almacenistas y Cosecheros de Tabacos; Unión de Fabricantes de Tabacos y Cigarros; Consejo de las Corporaciones Económicas; Federación Médica de Cuba; Círculo Médico y Colegio de Arquitectos, 3.50 p.m.

American Club; Young Men's Christian Association; Casino Español; Unión Club; Vedado Tennis Club; Country Club; Havana Yacht Club; Casino Chino; The British Club; Club Atlético de Cuba; Club Rotario; Automóvil Club de Cuba y Loma Tennis Club, 4.00 p.m.

Público: 4.10 a 4.30 p.m.

NOTA: La entrada de las personas que concurran a la recepción, será por la puerta principal del Palacio.

La recepción terminará a las 4.30 p.m. en punto.

11 MIEMBROS DE LA CAMARA DE COMERCIO AMERICANA HUESPEDES DEL GRAL MACHADO

Permanecerán en la Habana una semana, con sus esposas, durante la celebración en esta ciudad de la sexta conferencia panamericana, según manifestó el presidente de esa entidad

LA VISITA ESTA DESPROVISTA DE TODO CARACTER OFICIAL

El viaje obedece al único deseo de aumentar la amistad entre Cuba y los Estados Unidos, y aunque se hará con el mismo espíritu de la conferencia no tendrá relación con ella

NUEVA YORK, Diciembre 31. — (U.P.) — Once funcionarios de la Cámara de Comercio del Estado de Nueva York con sus esposas serán huéspedes del Presidente Machado, en la Habana, por una semana durante la celebración de la Sexta Conferencia Pan-Americana, según ha anunciado hoy el señor W. L. de Bost presidente de dicha entidad.

"La delegación de New York partirá el 19 de Enero en un vagón especial, y llegará a la Habana el 21. Nuestra visita no tiene carácter oficial. Es social en todos sus aspectos. Deseamos aprovechar las ventajas de la invitación que nos hizo el presidente Machado en el verano último durante su visita a Nueva York.

"Es deseo del Presidente de Cuba, y nuestro también, que una delegación de representantes de los hombres de negocios de Nueva York visite Cuba y conozca sus industrias y su política mercantil de primera mano, de suerte que podamos apreciar perfectamente la posición de Cuba en nuestras futuras relaciones co nella".

Agrega el señor de Bost que el viaje obedece al único propósito de aumentar la amistad existente entre Cuba y los Estados Unidos. Y aunque se hará con el mismo espíritu que prevalece en la Conferencia Pan-Americana, no tendrá relación con la conferencia.

La delegación irá de New York a Cayo Hueso por tren, siguiendo de allí a la Habana por mar.

Formarán la delegación representantes de las más importantes empresas y líders industriales, a saber:

W. L. de Bost, presidente de la Cámara, y su esposa;

Jomes Brown, presidente de su comité ejecutivo;

William McCorroll, vice-presidente, y su esposa;

Jess Isidor Strauss, ex-vicepresidente y su esposa;

Howard Ayres, miembro del comité ejecutivo;

John McHugh, del comité ejecutivo, y su esposa;

R. A. C. Smith, del comité ejecutivo y su esposa;

Carlos L. Bernheimer, del comité ejecutivo, y su esposa;

David T. Warren, del comité ejecutivo;

Clarence A. Ludlow, del comité ejecutivo;

Carlos T. Gwynne, vicepresidente y su esposa.

También formarán parte de la comitiva, los esposos de Bost, la señora Irvin W. Day, hija de los señores Smith.

Delegación americana a la conferencia de migración en 1928

WASHINGTON, diciembre 31. — (UP)— La Secretaría de Estado está aun indecisa acerca si enviará delegación a la Conferencia de Inmigración que se celebrará en la Habana en marzo próximo.

Los representantes de las Secretarías de Estado, Hacienda y Trabajo se han reunido para discutir el asunto, y se sabe que la mayoría es partidaria del envío de la delegación; pero el asunto está ahora al estudio del Secretario Kellogg, y por algún tiempo permanecerá sin resolver.

Desde luego, los planes tienen que someterse a la necesidad de pedir al Congreso que vote los créditos necesarios a ese objeto.

La creación de una Cámara de comercio pan-americana será discutida en la VI conferencia

Los directores de la Cámara de Comercio de los Estados Unidos ven con desagrado este proyectó por creer que sería mejor el procedimiento de adherirse a la Cámara Internacional de Comercio

WASHINGTON, dic. 30 (U. P.) —Los directores de la Cámara de Comercio de los Estados Unidos ven con desagrado el proyecto de creación de una Cámara Pan-Americana de Comercio, según se tratará en la Sexta Conferencia de la Habana, en la parte del programa que se refiere a "problemas económicos".

Los directores de la Cámara no están aun en condiciones de hacer declaraciones definidas a este respecto, pero estiman que los intereses de los representantes norteamericanos estarían mejor atendidos con la adhesión general a la Cámara Internacional de Comercio y por el robustecimiento de la legislación comercial inter-americana.

Señalan la existencia de Cámaras norteamericanas en Cuba, México, Santo Domingo, Brasil, Argentina y Chile, todas las cuales están afiliadas a la Cámara de Comercio de los Estados Unidos, cuya sede radica en Washington, así como numerosos clubs de mayores o menores intereses en los asuntos comerciales. Estas agencias ofrecen abundantes oportunidades para el contacto y atención a especiales exigencias. En cuanto a la participación en la Sexta Conferencia, como ésta queda confiada a los delegados oficiales de la nación, no intervendrá en ella la Cámara de Comercio de los Estados Unidos. Pero, habida cuenta de la enorme importancia de la Conferencia, la Cámara tendrá representación extra-oficial y observadores en las sesiones públicas.

Walter M. Daniel, comerciante norteamericano establecido en la Habana, ha sido designado para actuar en representación de la Cámara, y asistirá a las sesiones públicas.

Nótase un interés muy activo por parte de los hombres de negocios de los Estados Unidos hacia la conferencia de la Habana. Débese esto en parte al volumen enorme del capital cada vez mayor invertido en Latino-América, así como a la creencia de que la conferencia de la Habana resultará en hechos definidos, en beneficio de las buenas relaciones inter-americanas.

Según informes, el Gobierno de Cuba ha invitado a la Cámara de Comercio de Nueva York a enviar a la Habana una delegación durante la Sexta Conferencia. Esta delegación estará integrada por personas poderosas e influyentes.

Se han hecho numerosas preguntas acerca de los proyectos presentados a la conferencia y que se relacionan con los documentos consulares y marcas.

El capítulo cuarto del programa de la Conferencia se relaciona a la cooperación y anticipa la revisión de la convención sobre propiedad intelectual, firmada en Buenos Aires en 1910, y bajo el título de "problemas económicos" está la uniformidad de legislación sobre derechos consulares.

El asunto cuarto de este capítulo comprende la revisión de las convenciones firmadas en Buenos Aires, en 1910, y en Santiago de Chile, en 1923, para modificar de modo que resulte uniforme y eficaz la protección a las marcas de comercio en los estados que son miembros de la Unión Pan-Americana.

La actual situación de las marcas de comercio es como sigue: Después de haberse incluído este asunto en el programa de la Quinta Conferencia de Santiago de Chil le han dejado de ratificarla México, Salvador, Uruguay, Colombia, Venezuela y Chile.

EL VIAJE A CUBA DEL REY DE ESPAÑA

MADRID, Habana, diciembre 31 de 1927 (Informaciones) Comentando las palabras del Presidente de Cuba General Machado a los médicos españoles que le visitaron en despedida el día 26 y a los cuales encargó en su discurso oficial que dijesen en su nombre al Rey de España que cuando visite Cuba será objeto de la más afectuosa recepción que le haya hecho pueblo alguno, ha dicho hoy el Marqués de Estella que precisamente por la seguridad que tiene de que así será es por lo que el Gobierno tiene muy formalmente en estudio un viaje del Rey a Hispano América siendo su primera visita a la Habana, en la primavera de 1929, a poco que la situación política lo permita y es de preveer que si puesto que el horizonte está despejado de pesimismo y los agitadores profesionales están inutilizados definitivamente ese viae que es un anhelo ferviente del Rey y un punto esencialísimo del programa en este Gobierno será un hecho en 1929.

UN CHAUUFEUR DE OMNIBUS FUE MUERTO DE UN TIRO POR EL CHAUFFEUR DEL ALCALDE DE REGLA

A consecuencia de antiguas desavenencias entre ambos se suscitó ayer una reyerta

GUANABACOA, dic. 31. DIARIO. Habana. Conducido por José Lavin Rosas, vecino del Caserío de Cojímar, fué asistido hoy en el centro de socorro por el doctor Martínez Olano, el joven Arturo Mayor Valdés, de 27 años de edad, vecino de la calle Maceo sin número, en Regla, quien presentaba una herida producida por proyectil de arma de fuego situada en la región iliaca izquierda con orificio de salida por la región glutea derecha. El doctor Olano dispuso el traslado del paciente al Hospital de Emergencias de esa Capital para que se le practicase una intervención quirúrgica.

Según declaraciones del herido, que es chauffeur de la línea de omnibus que hace el recorrido Regla-Cojímar la lesión que presenta se la produjo un individuo que conoce por el nombre de Enrique Govin, chauffeur del Alcalde Municipal de Regla, a quien había desarmado ocupándole un revólver Colt calibre 38, con una capsula disparada.

El origen del hecho parece ser motivado por antiguas rencillas, pues cuando Mayor dirigía su omibus hacia Cojímar se encontró con Govin quien le invitó a conversar, sintiéndose momentos despues, herido por la espalda, tomand entnces el primer un trozo de cañería que halló a mano, golpeándole y entonces Enrique hizo uso de un blak jack que llevaba consigo, pero al verse desarmado, sed ió a la fuga.

El herido falleció esta noche.

CORTES, Corresponsal.

El Jefe del Estado inaugurará el presidio modelo el día veinte

Todas las personalidades de algún relieve serán invitadas a presenciar la inauguración

Ayer por la mañana el Comandante Zayas Bazán departió brevemente con los repórters en forma cordial y amable. El Secretario de Gobernación nos dijo que el próximo día veinte de Enero, el Presidente de la República General Machado inaugurará oficialmente el Presidio Modelo en Isla de Pinos, que se ha construído en estos dos años, batiendo un record de fabricación. A ese acto, como ya anteriormente hemos anunciado serán invitadas numerosas personalidades y todas las autoridades de algún relieve.

El Comandante Zayas Bazán se mostró satisfecho de la obra realizada, asegurando que antes de que transcurriera un año,la población del Penal Modelo podrá subvenir casi todas sus necesidades de alimentación con las cosechas de la extensa granja que cultivarán los penados, desde el arroz, que se da en aquellos terrenos de una manera próvida, hasta la carne de cerdo y de res, así como los productos de variadas industrias rurales cuyo aprovechamiento se hará por los mótodos modernos de mayores rendimientos.

LA CONFERENCIA DE LUIS DE ZULUETA

En el teatro "Payret" dará hoy, a las diez de la mañana, su anunciada conferencia el ilustre pedagogo español don Luis de Zulueta.

Versará sobre el tema: "Nuestros amigos los libros" y está dedicada a los socios de la Institución Hispano-cubana de Cultura.

Esta conferencia de Zulueta, los mismo que las anteriores, ha despertado gran expectación, por lo que el lleno de "Payret" será hoy mismo.

SUSCRIPTORES

Para anuncios económicos en horas de oficina llame a los teléfonos M-4115 M-3378

Después de las cinco de la tarde y en días festivos llame al Teléfono A--3856

Para suscribirse llame al M-84-04

EXTRACTO DE LAS BASES DEL CONCURSO DE VIAJES A LA EXPOSICION DE SEVILLA DEL "DIARIO DE LA MARINA"

Cumpliendo nuestro ofrecimiento de ayer, damos a la publicidad un extracto de las bases por que se regirá este concurso. Todo aquél que tenga, después de leerlo alguna duda sobre el desenvolvimiento general del mismo, debe consultarnos cuanto antes.

En nuestro edificio, situado en la calle de Paseo de Martí, 103, en un lugar apropiado y perfectamente visible para el público, tanto de día como de noche, estará colocado un reloj con la esfera completamente tapada.

Dicho reloj tendrá visible un contrapeso que hace de cuerda, que hará un recorrido de cuarenta y nueve pulgadas y que tardará ocho días en efectuarlo.

El concursante tendrá calculando por la distancia que le falte al contrapeso por recorrer, que marcar en el cupón la hora y minutos en que parará el reloj.

En cada edición del DIARIO DE LA MARINA se publicará una fotografía del reloj, en la que se podrá apreciar perfectamente la colocación del contrapeso; esto lo haremos en beneficio de aquéllos que no puedan ver el reloj auténtico.

Cada semana se celebrará un escrutinio, en que se le contará un punto a los que acierten y los diez concursantes que más puntos tengan acumulados al terminar el concurso serán los premiados.

El primer escrutinio se celebrará el día 16 de Enero y el último el día 9 de Septiembre. El primer cupón saldrá el día 9 de Enero y el último el día de 8 de Septiembre.

Todos los días en nuestra edición, publicaremos un cupón adecuado, donde el concursante podrá marcar la hora y minutos en que crea parará el reloj. Los cupones podrán ser remitidos por correo a nuestras oficinas (Departamento del Concurso) o depositados en un buzón que estará colocado en el edificio del DIARIO (Departamento de Anuncios Clasificados).

Premios que ofrecemos:

DIEZ PASAJES EN PRIMERA CLASE, POR VAPOR Y FERROCARRIL, DESDE EL LUGAR DONDE RESIDA EL CONCURSANTE HASTA SEVLILA Y REGRESO.

EL "DIARIO DE LA MARINA" ENTREGARA CONJUNTAMENTE CON LOS PASAJES, LA SUMA DE $600.00 (SEISCIENTOS PESOS) SI EL PREMIADO FUERA SUSCRIPTOR, O $300.00 (TRESCIENTOS PESOS) SI NO REUNE ESA CONDICION, PARA PAGAR TODOS SUS GASTOS MIENTRAS DURE EL VIAJE.

M.E.C.D. 2016

Nueva Industria Nacional

Jabón, Perfumería y Preparados de Belleza

(PATENTES ALEMANES)

Se solicita SOCIO CAPITALISTA, para ampliar un negocio actualmente en producción y desarrollándose con relativo éxito.

Informes: Sr. X, Apartado 2321. Habana.

De Marianao

UN SERENO RECLAMA SUS HABERES Y NO COBRA

Ante el sargento de guardia en la Estación de Policía, compareció José González Masón, natural de España, de 26 años de edad y vecino del Club Miramar, denunciando que hace cinco meses el contratista de las obras de "Miramar Yacht Cdub", Luis Zulueta, le dió trabajo como peón y después de sereno, y hace tres días Masón le dijo a Zulueta que le liquidara, manifestándole éste que debía de ir a cobrar a las oficinas del señor Germán López. Persona allí Masón para cobrar sus trabajos le informó el señor López que él no tenía nada que ver con Zulueta, estimándose por este motivo perjudicado en la cantidad de doscientos cincuenta y ocho pesos, importe de sus jornales.

CONTINUAN LOS OMNIBUSES CHOCANDO EN ESTE TERMINO

Manuel González Alvarez, natural de España, de 22 años de edad, vecino de Calzada número 122, Vedado, chauffeur de la guagua número 27 de "La Metropolitana", formuló denuncia en el día de hoy ante el oficial de guardia en la estación de policía, por daño a la propiedad, manifestando Gonzólez que la guagua de la Compañía "Progreso" número seis, chocó con la que él guiaba por la parte trasera, desbaratándole la escalera, ignorando lo que pueda valer esa avería. Desde hace días estas dos compañías de ómnibus tienen establecida una competencia, no importándoles nada el pasaje que transportan, pues además de excederse en la velocidad se tiran las guaguas con intenciones de desbaratarse por no dejarse pasar unas de las otras. Las autoridades locales que están en antecedentes de estos casos tienen establecida una estrecha vigilancia sobre estos corredores de ómnibus que ponen en inminente peligro la vida de los pasajeros.

LESIONADO GRAVE AL CHOCAR DOS AUTOS

En el Centro de Socorros del Vedado asistió el doctor Calzada de lesiones graves al joven Ernesto Fernández Fuentes, natural de La Habana, de 37 años de edad, vecino de la calle Steinhart número 23 en este pueblo, quien declaró a la policía de la Décima Estación que se hizo cargo de las diligencias que manejaba la máquina número 10072, de su propiedad, por la calle I, llegando a la esquina 19, en el Vedado, otra máquina en dirección contraria que llevaba en la chapa el número 8069 con gran velocidad chocó con él, en cuya colisión recibió las lesiones graves de que fué asistido por el médico de guardia en el Centro de Socorros, estimando el accidente por imprudencia del otro chauffeur, que no ha sido detenido.—A. Martínez, Corresponsal.

Dr. Gonzalo Pedroso

CIRUJANO DEL HOSPITAL MUNICIPAL DE EMERGENCIA

Especialista en Vías Urinarias y Enfermedades venéreas. Cistoscopia y cateterismo de los uréteres. Cirugía de Vías Urinarias. Consultas de 10 a 12 y de 3 a 5 p. m en la calle Avenida de la República 254.

E-16 Ind 1 En.

Dr. Hernando Seguí

GARGANTA, NARIZ Y OIDOS

Prado, 38; de 12 a 3

Del Estado Mayor del Ejército

LICENCIAS

De tres días al Segundo Teniente Rogelio Morlote, de un mes al Teniente Coronel Juan Cruz Bustillo; de tres meses al Oficial Supernumerario Serafín Mederos; de un mes y quince días al Comandante Francisco Fernández de Lara; de diez días al empleado civil señor Manuel Jauma; de un mes al Capitán Manuel Puncet y al Primer Teniente José Ovares; de cuatro meses al Primer Teniente Héctor Herrero.

LICENCIAMIENTOS

Han sido licenciados del servicio militar los siguientes alistados: Soldados Concepción Junco, Antonio González, Emilio Ojeda, Santos Ramírez, Ramón Menéndez.

DISTINTIVOS

Se hace saber que tienen derecho a usar el distintivo de quinquenios de servicio con conducta inmaculada los Oficiales siguientes: con cuatro estrellas el Segundo Teniente Danieu Reyna, y los Oficiales Supernumerarios Luis Fraga, Filomeno M. Cobinza, Pedro C. Verdeja y Pastor Ortiz; con una estrella el Segundo Teniente José Segredo.

OFICIALES INVESTIGADORES

El Primer Teniente Francisco V. Pino para las causas números 57, 58, y 59, todas de este año. El capitán Leopoldo Ruiz de la causa número 56-927 de laección de Auditoría de este Estado Mayor.

ASCENSO DE ALISTADO

De acuerdo con lo dispuesto en el artículo 117 de la Ley Orgánica del Ejército ha sido nombrado Cabo de la Compañía de Ferrocarrileros del cuerpo de Ingenieros el soldado Vicente Vázquez.

REVOCACION DE LIBERTAD PREPARATORIA

Habiendo demostrado el penado Juan López Rubio, ex-soldado del Escuadrón 42 de la Guardia Rural, que ha observado mala conducta durante el cumplimiento del resto de la pena de que se le hizo gracia por el párrafo 1 de la Orden Especial 150, del Estado Mayor, se revoca la libertad preparatoria que se le concedió por dicho párrafo, disponiéndose que sea reducido nuevamente a prisión a los efectos de lo dispuesto en el artículo 43 de la Ley Penal Militar.

COMISIONES

Se hace saber que con fecha 18 del actual fué nombrado en comisión del servicio el Comandante Arquímedes E. Méndez, para que se trasladara a Camagüey en cumplimiento de instrucciones recibidas por el Jefe de Estado Mayor. El Decreto Nro. 1905, de fecha 17 del actual, en su parte dispositiva dice: "Primero: Hacer constar que el Capitán de Estado Mayor Enrique Pereda y Sardiñas, fué designado y se halla en Comisión del Servicio a las órdenes del Jefe de la Policía Nacional en comisión desde el día 15 del actual, a fin de que forme parte de la Comisión que ha de estudiar las reformas que deberán hacerse a la Ley del Retiro del Cuerpo de la Policía Nacional, sin que por ello deje de atender a sus obligaciones en el Estado Mayor del Ejército. Segundo: Los Secretarios de Guerra y Marina y de Gobernación quedan encargados del cumplimiento de lo que por el presente Decreto se dispone.

A PALACIO

En la Orden General 213 del Estado Mayor se dispone que concurran el día primero de enero a las 12.15 pasado meridiano al Palacio Presidencial, para ser recibidos por el Honorable Señor Presidente de la República a las 12 y 30 pasado meridiano. El orden de colocación y entrada será por graduación en la forma siguiente. El Jefe de Estado Mayor y los Oficiales del mismo, así como los Oficiales de la Banda de Música del Estado Mayor. Los Directores de las Escuelas de Aplicación y de Cadetes y Oficiales. El Jefe del Quinto, Sexto, Séptimo Distrito y oficiales de su mando. El Director del Hospital General de Veterinaria y sus oficiales. El Jefe del Cuerpo de Ingenieros y Oficiales.

De Comunicaciones

LOS EMPLEADOS FELICITAN POR AÑO NUEVO A LOS SRES. SANCHEZ ABALLI

Ayer, como en años anteriores, el personal de los distintos Negociados de la ecretaría de Comunicaciones y de la Administración de Correos de La Habana, con sus respectivos jefes, desfiló por el despacho del Secretario y del Subsecretario, para saludar a sus jefes. Pero en ausencia del doctor Sánchez Aballí y del señor Juan Clemente Zamora, que se encontraban en Santa Clara, a donde fueron caompañando al Honorable señor Presidente de la República, los recibieron el capitán Arturo de Lamerens, en nombre del primero, y el señor Enrique Elízaga, Director de Telégrafos, que ocupó interinamente la Subsecretaría, en nombre del señor Zamora, así como también el Director de Correos, señor José A. Montalvo.

Entre los jefes y empleados se cruzaron frases de verdadero afecto y se hicieron votos por la ventura personal de todos y por la prosperidad y engrandecimiento del Departamento y de la la Patria.

Los señores José Domingo Morales y Augusto Fránquiz, los saludaron también en nombre de los empleados liberales de Comunicaciones.

Procedimiento por Infracción de la Ley del Timbre

El Secretario de Hacienda ha dictado la siguiente resolución la que en copia se ha remitido a los Distritos y Zonas Fiscales, para conocimiento general:

"Habana, diciembre 29 de 1927.

POR CUANTO: La carencia de regla expresa para proceder a la fijación de los sellos del Timbre Nacional que el contribuyente, Notario Público, hubiese adquirido para satisfacer la contribución y un recargo impuesto a consecuencia de infracción de los apartados (b) y (f) del inciso primero del artículo 2o. de la Ley de 31 de julio de 1917, según su redacción actual por el artículo 4o. de la Ley de 1o. de Julio de 1920, ha determinado que señores Administrados y Recaudadores de Contribuciones e Impuestos hayan elevado a esta Secretaría de Hacienda su instancia para que sea indicado el procedimiento a que deben ajustar dicho acto fiscal.

POR CUANTO: Esa falta de reglamentación particular se observa en la Circular de esta Secretaría de Hacienda, número 28 de 9 de enero de 1919; y es útil prescribir el modo para la actuación de los señores Administradores y Recaudadores de las Zonas y Distritos Fiscales de la República, en dicho caso.

POR CUANTO: Según los preceptos citados y el artículo 22 (b) del Reglamento en vigor, que es el Decreto 1528 de 4 de septiembre de 1920, la persona obligada a fijar los sellos del Timbre Nacional sobre las escrituras matrices y los testimonios de aquellas en que mediase cosa o cantidad ,es el Notario Público que autorizase aquellas o librare éstos, quién deberá luego inutilizarlos con el sello notarial, el uso del cual no corresponde legalmente, en momento alguno, a las Administraciones Fiscales.

POR CUANTO: Por el artículo XXXII de la Ley del Notariado vigente se prohibe que las escrituras matrices y el Protocolo sean extraídos del edificio en que se custodian ni aún por decreto judicial, con excepción únicamente de su traslado al Archivo y en casos de fuerza mayor; lo que no permite que la Administración Fiscal pretenda que para fijar los sellos adquiridos por los Notarios Públicos para el pago del Impuesto del Timbre Nacional debido conforme a los artículos anteriormente citados y el recargo correspondiente por infracción de alguno de los mismos, sean traídos a las Oficinas Recaudadoras, el Protocolo de que formen parte los documentos en que la infracción se hubiere apreciado o las escrituras en las que se observó.

POR CUANTO: Existen dificultades para que el sellaje de los testimonios expedidos y entregados a los que hubieren derecho a ello, se practique directamente por las Administraciones Fiscales en los casos o inexpresión de la nota marginal a que se contrae el artículo XXII (b) del Reglamento-Decreto 1528 de 1920 pero no debe alterarse el procedimiento según el cual estas ejecutan forzosamente el impuesto, sino facilitarse su cumplimiento.

POR TANTO:

RESUELVO:

PRIMERO: Que en el caso en que por la Administración Fiscal fuese apreciado que un Notario Público había infringido el precepto contenido por el apartado letra (f) del inciso primero del artículo II de la Ley de 31 de Julio de 1917, según está redactado conforme al artículo IV de la Ley de 1o. de Julio de 1920, y el Notario hubiese adquirido y entregado a la Administración y Recaudación de Contribuciones e Impuestos que cursare el expediente por infracción, los sellos del Timbre Nacional para ser fijados en la cuantía legal y como recargo sobre la escritura matriz que de ellos hubiese carecido, el señor Administrador o su delegado deberá personarse en la Notaría en que se encontrase el Protocolo o la escritura matriz, y allí requerir al Notario para que le exhiba la primera hoja de la matriz correspondiente; fijar a su presencia los sellos debidos; y hecho así, requerir nuevamente al Notario para que los inutilice con su sello notarial.

SEGUNDO: Que en el caso de que la Administración con vista de que la nota marginal de la expedición de una copia o testimonio que debe ser sellado con el Timbre Nacional, no sea expresiva de esta imposición en la cuantía legal según prescribe el artículo XXII del Reglamento-Decreto 1528 de 1920, hubiese apreciado que un Notario ha infringido el apartado letra (b) del inciso primero del artículo II de la Ley de 31 de Julio de 1917 según está redactado por el artículo IV de la Ley de 1o. de Julio de 1920, y éste hubiese adquirido y entregado a la Administración y Recaudación de Contribuciones e Impuestos que hubiera cursado el expediente por infracción, los sellos del Timbre Nacional para ser fijados en la cuantía legal y como recargo, sobre la copia autorizada que de ellos hubiese carecido, el señor Administrador conservará los sellos con dicho objeto y requerirá al Notario para que a su vez indique a la persona que hubiese recibido el testimonio sin sellar que debe concurrir con él a la Oficina Recaudadora con el objeto de que su Administrador por la persona en quien delegare o a quien correspondiere entre los funcionarios y empleados de la Zona y Distrito Fiscal, fije sobre la primera hoja de la copia los sellos debidos, como impuesto y por recargo, y los inutilice con el sello oficial de la Administración.

TERCERO: Que en el caso entre los a que se contrae el apartado anterior, de que, por indicación del interesado o por denuncia oficial, la Administración conociere de la copia autorizada que carece de los sellos del Timbre Nacional no se encuentra a la disposición de aquella por estar formando parte de un expediente o legajo que radicare en oficio de algún funcionario público, deberá entregar o remitir los sellos del Timbre, adquiridos por el infractor, a dicho funcionario con la indicación detallada de su objeto y para que disponga que sean fijados sobre el testimonio que los necesitare e inutilizados con el sello de la Oficina Pública, comunicando dicho acto a la Administración Fiscal.

CUARTO: Que si la copia de la escritura pública llevare al practicarse el acto fijados e inutilizados con el sello notarial o privadamente fijar previa constancia de aquella sellos en la cuantía debida, deberán observación, los correspondientes al recargo, y si aquellos no fueren hasta cubrir la cuantía exigida, se completarán, haciendo constar también este detalle, devolviéndose a la Administración Fiscal los que restaren, la cual los devolverá al interesado.

QUINTO: Los Administradores y Recaudadores de Contribuciones e Impuestos cuidarán de la constancia de la remisión a que se contrae el número anterior.

SEXTO: Los procedimientos que se prescriben en los apartados anteriores, deberán seguirse también, luego que en la vía de apremio contra Notario Público en expedientes por infracción de la Ley del Timbre Nacional se llegase a dicho trámite último.

SEPTIMO: Los que inspeccionaren en las Notarías Públicas sobre el cumplimiento de los apartados (b) y (f) de la Ley del Timbre Nacional deberán expresar la fecha de la expedición de la copia que apareciere como si no llevase los sellos exigidos, según la redacción de la nota marginal de la matriz correspondiente, y su número entre las expedidas; las resoluciones sobre infracción de dicho apartado (b) deberán referirse expresamente a estas circunstancias e igualmente las actas y comunicaciones a que se contraen los números anteriores de esta Circular.

OCTAVO: Que se publique esta Circular en, la Gaceta Oficial de la República y se comunique a los señores Administradores de las Zonas y Distritos Fiscales de la República, quienes al cumplir su apartado Segundo deberán expresar en la comunicación al funcionario, la fecha y número de esta Circular, así como la Gaceta Oficial que se hubiere publicado. — Santiago Gutiérrez Celis, Secretario de Hacienda.

LA REGENTE

AVISO

Debido a la proximidad de un gran remate de prendas, rogamos a las personas que tienen alhajas empeñadas y adeuden seis meses pasen por esta casa de Neptuno y Amistad a pagar los intereses y renovar las papeletas para evitar que sus prendas sean comprendidas en esta subasta.

DR. PULGARON

Manzana de Gómez 465

Teléfono A-1862

PRIMERA Y SEGUNDA ENSEÑANZA, ENSEÑANZA SUPERIOR Y LATIN

Visitas y Avisos: de 5 a 7.

MARCAS Y PATENTES

RICARDO MORE

(Ingeniero Industrial)

EX-JEFE DE LOS NEGOCIADOS DE MARCAS Y PATENTES

APARTADO DE CORREOS 796

BARATILLO, 7. TELEFONO A-6439.

Se hacen traducciones técnicas y legales del inglés al español.

KITA-KAYO

POMADA INFALIBLE

QUITA LOS CALLOS SIN DOLOR

ANTES — PIDALO EN BOTICAS — PUES

CASA INTERNACIONAL

DE FRANCISCO PEREZ

ALQUILER

FRAC, SMOKING, CHAQUET, TRAJES A MEDIDA, PLAZO Y CONTADO. GARANTIZAMOS EL CORTE.

REINA 54. A-7397

Dr. P. M. Souza

Garganta, Nariz, Oídos. Hospitales de New York, Viena, Budapest, Habana. San Lázaro 226, de 2 a 4.

PEPTO-KOLA ROBIN

(GLICEROFOSFATOS, KOLA y PEPTONA)

En este licor el Rojo de Kola está conservado en estado natural como en la nuez fresca.

Exquisito y Maravilloso

LICOR ESTIMULANTE

Alimento de ahorro de fuerzas

SOBERANO contra:

NEURASTENIA

CANSANCIO EXCESIVO

FATIGAS pasajeras, físicas é intelectuales

CONVALECENCIA

DIABETES, ALBUMINURIA, etc.

Dosis: 1 copita de las de licor después de cada comida.

VENTA AL POR MAYOR: 13, Rue de Poissy, PARIS

AL POR MENOR: En las principales Farmacias.

AL NACER EL AÑO 1928

El Laboratorio del

"ELIXIR CANNAGINA"

(o PLATANILLO DE CUBA, del DR. SOA)

formula los más sinceros votos por la ventura del prestigioso Cuerpo Médico, Cuerpo Farmacéutico y pueblo de Cuba en general.

1d.-1º

MOVIMIENTO DE FONDOS EN LA CAJA DE JUBILACIONES Y PENSIONES DE LOS FERROCARRILES

El doctor F. Carrera Jústiz nos comunica atentamente el estado general en que se hallan los fondos de la Caja de Pensiones y Jubilaciones de empleados y obreros de las empresas tranviarias y ferroviarias, que él preside, en el que especifica el saldo del 31 de Octubre de 1927, que asciende, en Bonos de la Deuda Exterior, a dos millones de pesos, y en efectivo, a $113,246.85, es decir, un total de dos millonés ciento trece mil doscientos cuarenta y seis pesos, con ochenta y cinco centavos.

El ingreso por contribución de las empresas, empleados y obreros fué de $115,565.13.

Los egresos por pago a 2,107 jubilados y pensionados, ascendió a pesos 156,627.84; y por otros gastos, a $4,930.25, por lo cual hubo en el mes un déficit de $35,992.96.

La suma de los Bonos de la Deuda Exterior y del efectivo existente el día 30 de Noviembre de 1927, asciende a la suma de dos millones, sesenta y siete doscientos cincuenta y tres pesos, ochenta y nueve centavos.

LAS ELECCIONES EN EL CUERPO DE BOMBEROS DEL COMERCIO DE REGLA

En las elecciones efectuadas últimamente por el Cuerpo de Bomberos del Comercio de Regla resultaron electos, para Coronel Primer Jefe, el señor José Delame; para teniente coronel, el señor Andrés Burt y para comandante, el señor Alfredo Díaz, quienes cuentan con todas las simpatías de sus compañeros.

DR. F. GARCIA CAÑIZARES

Catedrático Titular de la Universidad. Director Facultativo del Centro Balear. Médico de Visitas del Hospital de Paula. Medicina general. Especialista en Enfermedades venéreas, sifilíticas y de la piel. Ave. del Brasil (antes Tte. Rey) 80, altos Consultas: Lunes, Miércoles y Viernes, de 3 a 5. No hace visitas a domicilio.

E 2624 ind. 11 nov.

Diagnóstico Precoz del Cáncer

PARA ENFERMOS POBRES EXCLUSIVAMENTE.

Pida informes a la Liga contra el Cáncer.

EDIFICIO DE LA CRUZ ROJA

TELEFONO A-3140. HABANA.

Neptuno 185. Teléfono U-5025

Dr. M. SEGUROLA

Especialista Policlínica Nacional

CIRUJANO ESPECIALISTA DE VIAS URINARIAS

Enfermedades venéreas. Impotencia. Espermatorrea. De 11 a 1 y de 4 a 8

Feliz y Próspero Año Nuevo

Para que pueda acudir a todas las fiestas con la misma elegancia de los otros, le ofrecemos en venta y alquiler fracs, smokings y demás detalles que complementan el traje de etiqueta.

No olvide que "LA ZILIA" tiene el traje de gala del irreprochable estilo que usted soñaba.

SUAREZ, 43 y 45 — TELEF. A-1598

125 — 9ds. alt. 1º

LIBROS DE CONTABILIDAD

Para la apertura de su nueva contabilidad, ofrecemos a los COMERCIANTES E INDUSTRIALES, libros de contabilidad de todas clases a todos los precios.

Tenemos un gran surtido en LIBROS "CORONA," "TELIER", "ECU", "AGENDA" y otros modelos, fabricados en nuestros grandes talleres con material de primera calidad y a los mejores precios de plaza.

Nos encargamos asimismo de la confección de libros especiales para todas las necesidades, BINDERS de todos los tamaños, hojas para libros y rayados de toda clase, libros de hojas movibles y todo cuanto puede necesitarse.

También tenemos un enorme surtido en material de escritorio y efectos de Papelería.

Invitamos a usted a visitar nuestras dos casas, en la seguridad de que saldrá complacido de la calidad y precio de nuestros artículos.

LA MODERNA POESIA

OBISPO 135. APARTADO 605. TELEFONOS A-1171, 1172 y 1173. Habana

"CERVANTES"

AVE. DE ITALIA 62. APARTADO 1115. TELF. A-4958. HABANA

JARABE VEDIA

TOS - CATARRO

GRIPPE

De venta en todas las droguerías

RIPERAZINE MIDY

REPRESENTANTES PARA CUBA: APARTADO 137. HABANA

¡DICE D. LIRON!

A MIS AMIGOS

A MIS CLIENTES

¡A TODOS!

LES DESEO UN AÑO PRÓSPERO Y

UN COLCHON MARCA

LA CASA "LIFE"

Teniente Rey y Habana. Tel. A-6724.

San Rafael y Rayo. Tel. M-7063

Life (VIDA) G R

Hogar es paz, comodidad, placer....

La Victrola ortofónica es una necesidad del hogar. Satisface el gusto de los padres que gustan de la música clásica, el de los hijos que prefieren oir las canciones de moda y bailar. Vendemos a plazos cómodos todos los estilos de Victrolas. Siempre tenemos los últimos discos Victor

UNIVERSAL MUSIC & COMMERCIAL Co

GRAL. CARRILLO (S. RAFAEL) 1-TEL A-2930 — VENTAS AL CONTADO Y A PLAZOS.

SUCURSALES: REPUBLICA 95, CAMAGUEY, SAN CARLOS Y GAZEL, CIENFUEGOS

TELEFONOS DEL "DIARIO"

Para Quejas y Suscripciones Llamese a los Números

M-8404 y M-3450

M.E.C.D. 2016

R. I. P.

El Dr.

Domingo Nicolás Nazabal y del Castaño

(FALLECIO EL 1o. DE ENERO DE 1927).

Y debiendo celebrarse con motivo del primer aniversario de su fallecimiento, misas de 6 a 12 en sufragio de su alma el día 1o. de Enero, Domingo, y honras fúnebres el día 2, Lunes, a las nueve de la mañana en la Parroquia del Vedado, los que suscriben, padres, hermanos y tíos, ruegan a las personas de su amistad los acompañen en tan piadoso acto.

Habana, 31 de diciembre de 1927.

Domingo Nazabal, Adela, Castaño de Nazábal, Moraina Nazábal de Suerro, Pura Nazábal de López Oña, Roberto Suero, Charles López Oña, Nicolás del Castaño, Matilde Montalvo de del Castaño.

31 Dic. — 1o. Enero 1928.

Burla Burlando

¡VIVIR PARA VER!

Ya bastante internado en las calles, callejones y encrucijadas de Villavieja, cada vez que me cojen los últimos días del año no puedo por menos que detenerme para filosofar un rato sobre las cosas que he visto, y para darle gracias a Dios por haberme dejado llegar sin avería mayor a estas postrimerías de 1927. Y como a pesar de mis años no estoy cansado ni aburrido de la vida, como parece estarlo una gran parte de la juventud de ahora, también le pido a Dios que prolongue mis días hasta que yo le diga ¡basta, Señor!

Yo encuentro el mundo cada vez más interesante, y si por algo deseo vivir mucho tiempo, no es tanto por los goces que porporciona la vida como por el gusto o el disgusto de ver uno satisfecha su curiosidad. Aunque no sea más que por este goce se puede uno resignar a seguir viviendo. ¡Las cosas que he visto...! ¡Las que quisiera ver!... Es cierto que la historia se repite, y que lo que uno ha visto del pasado y del presente puede darlo por visto en el porvenir; pero también es verdad que la vida ofrece muchas e interesantísimas sorpresas.

Yo no hago más que salir a la calle para andar de sorpresa en sorpresa. Todavía no había dado muchos pasos en mi salida matutina de hoy cuando me encontré con una de las más dolorosas. La gran casa en que había vivido hasta hace poco una antigua familia, honorable y opulenta, había sido desocupada, ignoro el por qué, aunque lo adivino. Solo puedo asegurar que esa nobiliaria mansión era antes una especie de santuario, y que ahora está convertida en casa de vecindad. Sus amplias y señoriales habitaciones sirven ahora de albergue a gente de todos pelajes, y la pieza que fué oratorio está ocupada por un taller de caldererías...

Sigo mi camino y me voy encontrando —no diré en qué sitios por no embarazar mi narración— algunos personajes de los que hacen exclamar: ¡vivir para ver!... Ahí va arrastrando los pies, encorvado y asmático, el que fué el primer "guapo" de su tiempo. Rivalizó con Don Juan Tenorio, del que fué casi contemporáneo, con sus pendencias y sus conquistas amorosas. Hoy sirve de compasión para unos, y de burla para otros jóvenes "atletas". A estos también les ha de suceder lo mismo que a nuestro Don Juan... ¡Por eso quisiera vivir para ver!

El que fué primer político de su época. Su nombre corría de boca en boca, la prensa no se cansaba de repetirlo y su voz resonaba en la tribuna como la voz de Júpiter. El pueblo lo aclamaba por donde quiera que iba. Tanto que también yo llegué a creer que aquel hombre tenía asegurada la inmortalidad... Pero he vivido los años suficientes para ver hoy a aquel semidios arrinconado en una habitación humilde, y completamente olvidado. Con este podría emparejar a un señor que me encontré hace poco en una iglesia. Fué en su juventud lo que se llama un "espíritu fuerte", y escandalizó al mundo con su soberbia y su vanidad... Ahora lo acabo de ver al pié de un confesonario, y puede que no tarde en ver, si vivo, todas sus filosofías y sus soberbias encerradas en un ataud.

De los que me deslumbraron en mi mocedad con sus prodigalidades y sus magnificencias apenas queda en esta sociedad más memoria que la que ofrecen sus pobrísimos descendientes... La que fué primera belleza de su tiempo, el encanto de los salones y la musa inspiradora de cronistas y poetas, la altiva y desdeñosa que solo otorgaba sus sonrisas a sus adoradores como un favor divino, ahora, al cabo de treinta años, es ella la que agradece la sonrisa del que la mira... ¡Vivir para ver, aunque a veces, para lo que hay que ver, no merece la pena de vivir!

Pero dejando a un lado la crueldad con que los años han descompuesto las gentilezas y gallardías de hombres y mujeres, pondremos los ojos en las más de las cosas y las instituciones que nosotros juzgábamos eternas e inmutables. Muchas ni verlas podemos, porque han desaparecido. Otras yacen por tierra y en lamentable ruina. En cambio instituciones que entonces nos parecían imposibles, se han realizado y parece que han de ser perdurables... ¡Eso es cuestión de vivir para ver!

Todo lo dicho es parte de lo que he visto y lo que veo. Ahora diré algo de lo que quisiera ver, y que es, como dejo dicho, lo que más me inspira deseos de vivir.

Quisiera vivir para ver el desenlace de la farándula demoniaca que en la actualidad se representa en el gran escenario del mundo, y en qué han de parar los principales personajes y fantoches que en ella toman parte. Por lo pronto la actitud de las muchedumbres espectadoras no permiten augurar una conclusión feliz. Por todas partes se notan impaciencias, aburrimientos, inquietudes, zozobras, y ya empiezan a oirse silbidos, pataleos y protestas airadas. ¿Cómo acabará todo ésto?... ¡Vivir para ver!

Quisiera ver en qué ha de parar el actual desequilibrio del mundo. Este furor por la riqueza y los placeres cuando acabamos de sepultar veinte millones de hombres después de una guerra apocalíptica. En lugar de prorrumpir en llantos y oraciones nos hemos puesto a celebrar orgías, casi sobre esas tumbas, y a bailar el "charleston" y otras danzas frenéticas... Pero en realidad lo que de esto ha de resultar ya se puede dar por visto, puesto que las mismas causas producen los mismos cataclismos.

Quisiera vivir para ver en qué ha de parar esto del "feminismo" y del "vanguardismo", aunque, si Dios me concediese esa gracia, procuraría tomar mis precauciones, como las que toma el que va a entrar en una casa de orates. También quisiera vivir para ver los resultados de las enseñanzas científicas que ahora están muy en boga. Puede que, al fin, nuestros zoólogos y biólogos eminentes lleguen a convencer al hombre de que es un animal cuadrúpedo que anda en dos pies por una perversión de su naturaleza. Con esta convicción el hombre tratará de recobrar su posición natural, apoyando en tierra sus patas delanteras, y quizá le salga la correspondiente cola para las necesidades del mosqueo... La necesidad engendra el órgano. ¡Magnífico espectáculo será! ¡Por eso quisiera vivir para ver!

¿Y qué diré de lo que ha de venir a consecuencia de la actual situación política del mundo? No quisiera morirme sin ver cómo ha de acabar, por ejemplo, el gobierno de don Plutarco Elías Calles, actual presidente de la República mejicana... ¿Y del gobierno Soviet de todas las Rusias? Bien se puede pensar que no habrá que vivir muchos años. Por de pronto ya ha empezado a seguir la misma ruta que la revolución francesa. Lenine se murió a tiempo, como Mirabeau, para no ser fusilado o guillotinado. Ya se hostilizan a muerte los "jacobinos" y los "girondinos" moscovitas... Pronto comenzarán a devorarse. Luego vendrá el Bonaparte tártaro a barrer con todos... ¡Vivir para ver!

Tampoco quisiera morir sin presenciar el desenlace de la tragicomedia que está representando en España el general Primo de Rivera. Muy complicado se presenta el "argumento" y muy difícil la "salida", pero tanto confío en la entereza, sabiduría y buena voluntad de este hombre, que sería inmensa mi alegría al verle terminar su obra regeneradora.

En fin, bien mirada esta ansia de vivir por pura curiosidad es una ansia necia, porque el presente ha de acabar, poco más o menos, como acabó el pasado, tal vez con un nuevo diluvio; y en verdad que no merece la pena de pedir a Dios tan larga vida para venir a morir agarrado a una tabla o a la punta de un risco...

M. ALVAREZ MARRON

Notas Personales

LA FESTIVIDAD DEL DIA

Con motivo de la festividad del día, hoy celebra su onomástico el laborioso vocal de la Junta Directiva del Centro Balear, señor Manuel Landrove Pouso, quien con ese motivo recibirá múltiples demostraciones de amistad y afecto.

Nuestra sincera felicitación para el señor Landrove; al que le deseamos un día muy feliz.

También están de días dos entusiastas miembros de la Sección de Propaganda e Inmigración del prestigioso Centro Balear; son ellos, los señores Manuel Rioseco Ferrari y Manuel González Martínez.

Nuestra enhorabuena a tan animosos baleares.

Con motivo de la festividad del presente día, celebra hoy su onomástico el distinguido presidente de la sociedad Club Deportivo Tenerife, Ing. Sr. Manuel García Guanche, quien recibirá inestimables pruebas de afecto por parte de los asociados y amistades.

Reciba también nuestra más expresiva felicitación.

También están de días tres entusiastas directivos de la Sociedad provincial Unión Lucense: nos referimos a los señores Manuel Magan Porto, don Manuel Pose Matalobos y Manuel Gutiérrez Carracedo, quienes con tan plausible motivo recibirán muy sinceras demostraciones de cariño y aprecio.

Un día muy venturoso deseamos a tan distinguidos lucenses.

Homenaje al Dr. Antero Navarro, director del Hospital "Calixto García"

El próximo día 3 de enero, a las nueve y media de la mañana, tendrá lugar en el Hospital Calixto García, el Ponche de Honor que se ofrecerá con motivo de su onomástico, al Director del establecimiento doctor Antero Navarro.

En el acto harán uso de la palabra los doctores Joaquín Ochotorena y Adolfo Nieto.

PARA CENTROS DE BENEFICENCIA Y DE CULTURA

Hizo importantes donativos con ese fin el Consejo Provincial, sancionados por el Gobernador

El gobernador de la Habana, señor Ruiz, por iniciativa del Consejo Provincial que, decididamente, le secunda, acaba de sancionar con su aprobación los acuerdos adoptados en una de las últimas sesiones y que por referirse a un brillante auxilio prestado por aquella entidad e instituciones culturales unas y de caradidad las otras, todas igualmente respetables y de bien genados prestigios en el desenvolvimiento de sus trabajos, ha de recibir el aplauso público.

Con los créditos que se entregarán a esas entidades durante el ejercicio económico de 1928 a 1929 servirán para su inmediato fomento, y también para desvanecer la afirmación que desde hace muchos años se hace, en algunos casos con positiva razón, del divorcio que hasta ahora ha existido entre esas instituciones caritativas o culturales y la atención oficial gubernativa, fiadas ellas solamente a sus esfuerzos, propiciando los recursos con que subvienen a su subsistencia por la dádiva particular arrancada tras vibrantes esfuerzos por vencer la indiferencia pública.

Ha tratado el Consejo de atender favoreciéndolos, a aquellas instituciones cuya función estima más beneficiosa y a ese fin consigna 500 pesos para el Asilo Santa Marta y 500 pesos para el Asilo La Misericordia, en cuyo seno encuentran albergue hospitalario los ancianos desheredados, llegando al término de su jornada con un poco de paz y de sosiego; para los empeños culturales destina 4.000 pesos distribuídos en la siguiente forma: a la Academia de la Historia, 1.000 pesos; a la Institución Hispano-Cuzana de Cultura, 1.000 pesos; a la Universidad Nacional, para crear un premio destinado al alumno eminente que en el año alcance ese codiciado título, 1.200 pesos; al Instituto Provincial con el mismo objeto, 300 pesos; a la Escuela de Artes y Oficios de esta provincia, en igual sentido, 200 pesos, a las Escuelas Normales de la Habana, 200 pesos; a la Granja Agrícola Conde de Pozos Dulces, dos premios de a cien pesos cada uno, atendiendo al franco éxito obtenido por la exposición agrícola últimamente celebrada y como estímulo para su repetición, consigna 2.000 pesos destinados a premios a los expositores. No podían quedar olvidado el mantenimiento del culto patriótico, a cuyo efecto se destinan 2.000 pesos (mil quinientos para las fiestas que con ese objeto se verifiquen y 500 pesos que se emplearán en la peregrinación que anualmente se lleva a cabo al monumento erigido a la memoria del general Adolfo del Castillo.

Cábele al actual gobernador señor Antonio Ruiz y al Consejo que tan decididamente le presta su cooperación, la gloria de haber consignado en su presupuesto esos créditos que le permitirán coadyuvar, de manera eficaz, a la obra cultural, patriótica y benéfica que se viene desarrollando en nuestra nación.

Algo Especial para los

Manueles

El que quiera celebrar dignamente su santo o el Año Nuevo, no puede prescindir del delicioso y confortable moscatel quincarne.

El moscatel quincarne es el vino de las fisetas. Su presentación elegante y su gusto tan exquisito lo hacen indispensable. Lo importa la compañía vinatera y se vende en todas partes.

202 5d-1

HEBILLAS PARA CINTURONES

Son un primor. Las hay en oro y en plata, unas lisas, labradas otras y con bellas incrustaciones. No hay caballero elegante, que no las acepte como nota chic de su indumentaria.

VENECIA

LA CASA DE LOS REGALOS PRIMOROSOS

ENRIQUE FERNANDEZ LLAMAZARES

OBISPO 96. TELEFONO A-3201.

Asociación de la Prensa de Cuba

INVITACION

Señalado para las once de la mañana del Domingo, día 1º de Enero, el acto de toma de posesión de la nueva Directiva que ha de regir los destinos de esta Asociación durante el año 1928, tengo especial encargo, así del Presidente saliente como del entrante, de invitarlo a Vd. para dicho acto, encareciéndole su asistencia al mismo, a fin de que revista la mayor solemnidad.

De Vd. atentamente,

Juan Corzo,
Secretario.

Habana, Diciembre 29, 1927.

LOCAL.—El Salón de Actos de la Sociedad Nacional Cubana de "La Cruz Roja". Agramonte entre Tte. Rey y Muralla.

De Instrucción Pública

LICENCIAS POR MATERNIDAD

Han sido concedidas las siguientes licencias por maternidad: Matilde Conde de Paz, de Calabazar de Sagua; Ramona Delgado, de Guanabacoa; Isabel María Valdés, de San Luis (Pinar del Río); Ana A. Rodríguez, de Victoria de las Tunas; Rosa González de Carmona, de Santiago de Cuba; Caridad Peña de Reverte, de Manzanillo; Tomasa Morell, de Sancti Spíritus; Concepción Duarte de Dueñas, Sagua de Tánamo; Angelina Borges Martínez, de Nueva Paz.

NOMBRAMIENTOS DE MAESTROS

Se han aprobado los siguientes nombramientos de maestros: Edelmira Robainas y Núñez y María Dolores Encarnación Santos e Iglesias, de Guane; Antonio Angeles O'Fallón Llanes, de Gibara; Evelia Suero Rodríguez, de Consolación del Norte; Rosa María Dolores Montalvo López, de La Habana; Pastora Valentina Cully González, de Sagua la Grande; Francisca Alemán Vélez, Santiago de Cuba; Elvira Duque de Heredia y Rodríguez, de Matanzas.

TRASLADOS

También se han aprobado los siguientes traslados de maestros: Paula María Garriga Mesa, de la Escuela número 21, para el aula 5a. de la Escuela número 3 de Marianao; Josefina Villeciergo Simón, del aula 4a. de la Escuela número 11, para el aula 3a. de la propia escuela de Marianao; Lilia Walemberg y Alvarez, de la Escuela número 33 para el aula 1a. de la Escuela número 23, de Marianao; Marina Olartecoechea, de la Escuela número 35 para la Escuela número 37 de Marianao; María Dolores Jiménez, del aula 2a. de la Escuela número 22 para el aula 4a. de la Escuela número 11, de Marianao; Catalina Gelabert de Herce, del aula U Escuela número 18 de Cienfuegos, para el aula 1a. de la Escuela número 8 del poblado de Babiney, de Jiguaní; Marina Olartecoechea, de la Escuela número 237, finca "Husillo" para el aula 7a. de la Escuela número 16 de Marianao; Otilia Quesada, de la Escuela número 33, para la Escuela número 35, de Marianao.

La Institución Cubana Pro Arte Dramático

Ayer presentó su acta de Constitución en el Gobierno Provincial la Institución Cubana Pro-Arte Dramático, que preside el doctor Salvador Salazar.

Dicha Institución se propone, y así lo ratificó en su primera sesión, difundir el gusto artístico por las obras teatrales, presentando las mejores obras del teatro cubano clásico y moderno, del teatro español y del teatro extranjero; creando un Conservatorio Nacional de Declamación y un Teatro Nacional de Comedias.

También dan cuenta del acuerdo tomado referente a la primera función teatral que tendrá lugar el viernes, 13 de enero, en el Teatro Principal de la Comedia, donde se representará "Los Intereses Creados", de Benavente.

NO IMPORTA COMO NI CUANDO! SI SE LE ROMPE O SE LE DESGASTA SU PLUMA DE FUENTE "CONKLIN ENDURA", LE HAREMOS LA REPARACION O REEMPLAZAMIENTO COMPLETAMENTE GRATIS EN LA HABANA. ESTA GARANTIA NUNCA SE EXTINGUE.

La pluma CONKLIN ENDURA es la más bonita y perfecta que puede adquirir. Se fabrica en tamaños cortos y largos y ricos colores: azul zafiro, verde jaspeado, caoba, rojo y negro. Tenemos lapiceros que hacen juego con las plumas.

B. J. del RIESGO

Amistad No. 35. Habana.

THE CONKLIN PEN Co.

Toledo, Ohio. U. S. A.

Conklin ENDURA

NEVERA ELECTRICA KELVINATOR

La verdadera refrigeracion electrica

Por costo minimo y sin molestia alguna para Ud. trabaja automaticamente su nevera mantiene igual refrigeración durante el dia y la noche. Trabaja desde 0 grado hasta 10, segun se desee, y, fabrica todo el hielo, mantecado y helado que se necesite

En un pais tropical como Cuba, la nevera es lo primero

ARELLANO Y CIA

CASA PRINCIPAL: MARTA ABREU (AMARGURA) Y HABANA TELEFONO A.3329

GRATIS SE ENVIA CATALOGO A QUIEN LO SOLICITE

1927 1928

CUBA DESTILLING Co.

Desea a sus favorecedores y amigos

Feliz Año Nuevo

M.E.C.D. 2016

Mañana

se puede ver el

de

1928

Usted se quedará asombrado ante la *nueva* Belleza, el *nuevo* Funcionamiento y las *nuevas* Características que la General Motors ha puesto en el *Nuevo* Chevrolet.

EL CARRO PROBADO

Exhibición:

Calle 25 (Agencia Chevrolet)
Marina 12 (Agencia Cadillac)
Prado y Genios (Salón de Exhibición)

LAWRENCE B. ROSS CORPORATION, S. A., Distribuidores

M.E.C.D. 2016

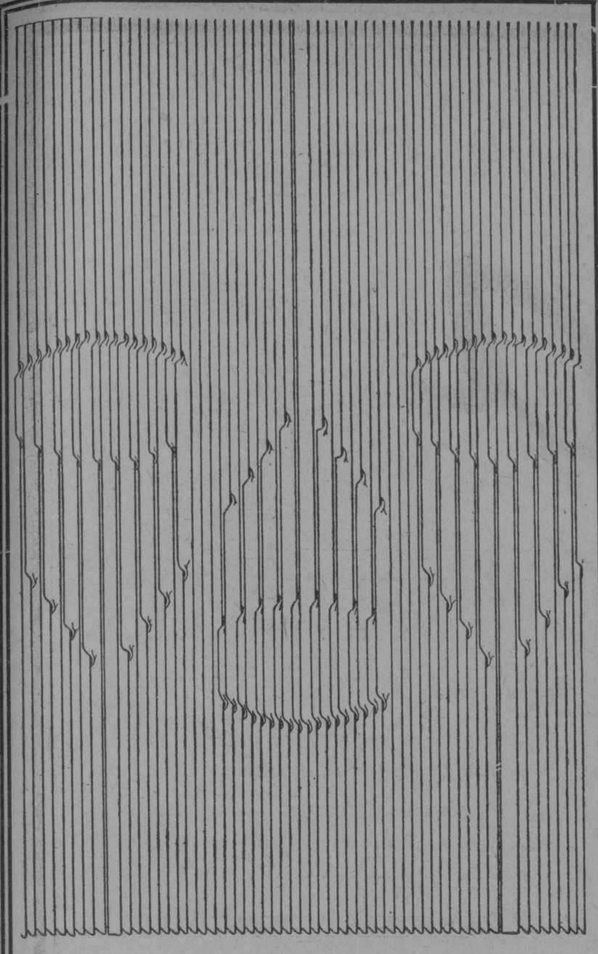

Plisados de Fantasía

Ese vestido que están confeccionando para usted, lectora, y que destina a los próximos bailes carnavalescos, ha de ser muy lindo, no cabe duda, pero...

¿Usted no cree que con un plisado como el que ilustra estas líneas, u otro por el estilo, luciría mucho mejor?

Pídanos el folleto explicativo; se lo remitiremos inmediatamente.

En nuestros talleres, bien acreditados en toda la República, ejecutamos toda clase de trabajos femeniles, desde el más sencillo al complicado, con perfección insuperable.

ZENEA (NEPTUNO) **La Filosofía** Y SAN NICOLAS

HABANERAS

SAN MANUEL
DIAS

La festividad de San Manuel.

Primera del año.

Séame permitido saludar preferentemente a las jóvenes y distinguidas señoras Emma Cabrera de Giménez Lanier, Mireille García de Franca y Manuelita Gómez Arias, esposa del coronel Julio Morales Coello, ayudante de campo del señor Presidente de la República.

Es el santo también del adorado primogénito de la señora de Morales Coello, un estudiante modelo, Manuel Rafael, que tanto se luce en sus exámenes siempre.

A las amigas de tan distinguida me apresuro a decir, por expreso encargo, que no recibirá.

Saludaré también especialmente a una interesante señora, Manuelita Cabarcos, distinguida esposa del doctor Enrique Fortún, uno de los más altos y más legítimos prestigios de nuestra ciencia quirúrgica.

Están de días las señoras Manuelita Zaldo Viuda de Lavandeyra, Manuelita Valdés de Argote, Manuela Solana de Ituarte, Manuela Bérriz de Valdés, Manuela Ruiz Viuda de Villar y Manuela Franchi Alfaro de Herrera.

La distinguida dama Manuela Fernández de García y su hija, la encantadora Manuelita, para las que habrá muchas y cariñosas congratulaciones.

La distinguida señora Manuela Zequeira de Rodríguez, a la que llegarán estas líneas con la expresión de mis deseos por todo lo que sea para su bien, su ventura y su felicidad.

Manuela Sneard, distinguida dama, a cuyas amistades diré que no podrá recibir.

Manolita Saez Medina, la bella esposa del señor Daniel Pérez, a la que felicito especialmente.

Recibirá por la tarde.

De cinco a siete.

Emma Betancourt, la señora de Sánchez Fuentes, tan gentil, tan airosa.

La ausente Emma Angulo.

Emma Villavicencio.

Y por último, entre las señoras, Manuela Amador de Serra, Doctora en Farmacia.

No olvidaré en sus días a Sor Manuela Saucedo, Directora del Colegio de la Inmaculada, y la Reverenda Madre Manuela, Directora del Colegio de las Dominicas en la barriada del Vedado.

Señoritas.

La linda María Areces.

Manuelita Larrondo Martel, Manuelita Catá y Emma Montejo, esta última del aristocrático faubourg del Cerro.

Nelda Torres y Sampere.

Muy graciosa.

Manuela Berdiales, Manuela Leu-Rodríguez, Manuela Díaz Sánchez, Manuela Plasencia y Massana, Manuelita Marforrol...

Nena Morata, la bellísima Nena, siempre tan celebrada por su gracia y su espiritualidad.

Manuelita Argüelles, gentil hermana de la bella señora de Gorriarán, que recibirá por la tarde.

Recibo en confianza.

Sin fiesta.

Una ausente, Manolita Bravo, encantadora hija de nuestro Cónsul en Bremen.

Emma Piñeyro, linda mexicanita, que tanto se hace admirar y tanto se hace aplaudir en nuestras fiestas de arte.

Emma.

Se verá muy congratulada.

Habrá felicitaciones y habrá flores sin cuento para la culta y meritísima profesora del gran Colegio Sepúlveda.

Caballeros.

Llega su turno ya.

En primer término Monseñor Manuel Ruiz, venerable Arzobispo de la Habana.

Continúa en la página SIETE

GRANDES ALMACENES

Fin de Siglo

HIC NOVVM

LA CASA QUE MAS BARATO VENDE EN LA HABANA

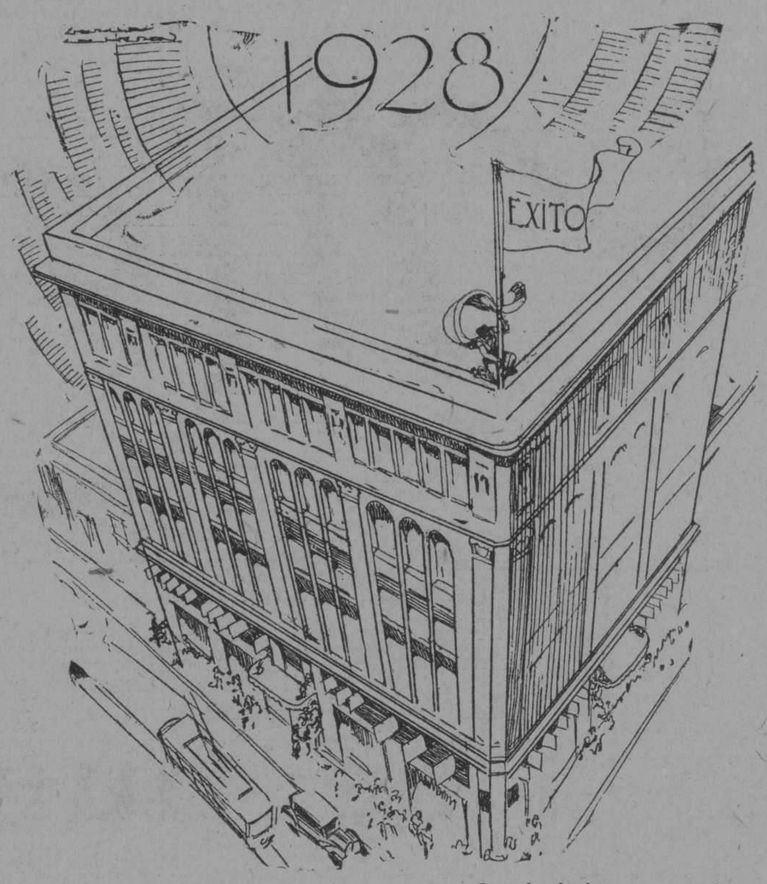

NO por mera fórmula, sino por un verdadero sentimiento de compenetración cordial con el pueblo cubano, le brindamos hoy a usted nuestros saludos más fervorosos, haciendo votos por su bienestar, prosperidad y ventura en el nuevo Año que hoy comienza.

PECARIAMOS contra un elemental reconocimiento, si no dirigiésemos especialmente esta salutación a los amigos y favorecedores habituales de esta Casa, a quienes los Grandes Almacenes "Fin de Siglo" les deben el acrecentamiento de auge y de prestigio que han disfrutado durante el año 1927 y las perspectivas, aun más halagüeñas, que les presenta el nuevo 1928.

NO desconoceremos, por falsa modestia, los esfuerzos que esta Casa ha hecho para conquistar—como lo ha conquistado—un lugar preferente en las simpatías del público cubano. En realidad, durante el año que acaba de transcurrir pusimos nuestro más tenaz empeño en extender un máximum de eficacia, es decir, de CALIDAD y de CANTIDAD de servicio a toda la sociedad habanera y del Interior. A despecho de infantiles insinuaciones que en algún momento pretendieron contrarrestar el auge cada día mayor de nuestra empresa, ésta ha desplegado sus actividades más intensamente que nunca, redobló su potencialidad económica, multiplicó sus conexiones con el exterior y ha hecho de su surtido, el más amplio, más variado y más completo que pueda hoy ofrecerse en la Habana en mercancía fina. Al mismo tiempo, los Grandes Almacenes "Fin de Siglo" han mantenido sistemáticamente sus precios al nivel más bajo con relación a la calidad de sus artículos.

CON todo, el auge de esta Casa débese principalmente a la simpatía de nuestro público, siempre dispuesto a servir bien a quien bien le sirve. En el año que hoy comienza, los Almacenes "Fin de Siglo" seguirán poniendo de su parte cuanto le sea dable en beneficio de la común prosperidad.

García, Sisto y Compañía.

EL MEJOR REGALO

Lo constituye un Cake artísticamente decorado.

Nuestras variadas creaciones abarcan preciosos estilos de distintos tamaños a precios razonables.

Impresione bien a quien desee halagar y su obsequio será doblemente apreciado.

Rogamos su orden con anticipación.

CUBA-CATALUÑA

Ave. de Italia (Galiano) 97 casi esq. a San José. Telfs. A-3918 y M-2349.

11972 3 d-30

ONDULACION PERMANENTE A $15

La gerencia de la PELUQUERIA MARTINEZ, en vista de los deseos expresados por distinguidas damas, ha decidido continuar por todo este mes de Enero ofreciendo el OBSEQUIO DE PASCUAS y les ruega que, a fin de evitar la aglomeración de días anteriores, pidan por anticipado su turno por el teléfono **A-5039.**

Nuestra Ondulación Permanente para toda la cabeza da por todo un año la impresión de la belleza natural

NEPTUNO 81

alt 9d-1

¡Que lindo eres!

El mejor regalo de Reyes son los zapatos de triple suela y triple duración por menos dinero.

Desde $3 a $5.

LA GRANADA — PELETERIA DE LUXE — S. RAFAEL 16 — MERCADAL Y CO. HABANA

Muchas felicidades y un consejo:

Antes de comprar sus zapatos vea lo que tiene "El Mundo"; año nuevo, vida nueva. ¿Por qué ha de pagar usted enormidades por lo que "El Mundo" le ofrece a precios razonables?

MODELO 246
$13.00

¡La moda! De gran elegancia. En estilo y en combinación. Charol negro y unos adornos de piel de serpiente boa en su tono natural. Tacón alto.

MODELO 217
$12.00

Modelo de atracción en París. Está confeccionado con legítima piel de serpiente y ribeteado con glacé seda beige. Tacón alto. Manufactura americana.

MODELO 253
$8.99

Valioso brocado de fantasía harmonizando distintos matices de hilos metálicos cruzados con hilos de plata. Puede usarse con cualquier traje de baile o de noche. Tacón alto.

Gratuitamente facilitamos el catálogo de 1928

"EL MUNDO"

REINA, 33
Frente a Galiano
J. PEREZ Y Cía.
Al interior, 30 centavos extra.

190 1d.-1º

CRONICA DEL CERRO

FELIZ AÑO NUEVO

Sea esta nuestra primera nota, para dedicar un saludo afectuoso y desear un próspero y venturoso año de 1928 a nuestros amigos y lectores, así como también al querido Director y demás miembros de esta gran familia del DIARIO DE LA MARINA, cuyo primordial interés consiste en servir fielmente al público, del que recibe decidida protección.

Prosperidades!

LA FESTIVIDAD DE HOY

Celebran hoy su santo y nos complacemos en felicitarlos cariñosamente: Manuel Rabanal, de la alta gerencia de "Cuba Industrial" y miembro distinguido de nuestra sociedad; Manuel M. Pazó, comerciante acaudalado y directivo de la Asociación de Propietarios, Comerciantes y Vecinos del Cerro; Manuel Miramontes comerciante y propietario muy estimado por las bellas cualidades que atesora su noble corazón; Manuelita Alvárez, una señorita graciosa y espiritual, y una gentil y simpática prima del cronista, Eufrosina Jiménez de Castaño, esposa del señor César Luis Castaño, capitán del Ejército Nacional.

Felicidades!

TRASLADO

Para la hermosa casa Avenida de Primelles número 27 en este barrio, han trasladado su morada los distinguidos amigos Hortensia Sánchez de Pulido y Carlos Pulido Castro y sus adorables hijas Herminia, Sara, Angélica y Evangelina.

Deseamos a los queridos amigos toda suerte de venturas en su nuevo hogar, que nos ofrecen cortésmente.

DR. RENE DE J. RUIZ

El querido amigo, doctor René de Jesús Ruiz, médico cirujano, tiene la atención de participarnos haber establecido su gabinete de consultas en la calle de Moreno número 40 en este barrio, donde atenderá gratuitamente a los pobres todos los días.

Agradecemos la deferencia del excelente amigo, deseándole grandes triunfos en el ejercicio de su profesión.

LA FIESTA DE HOY EN LA ESCUELA EL SALVADOR

Hoy a las nueve de la mañana tendrá efecto en la Escuela El Salvador, anexa a la Parroquia del Cerro una fiesta sumamente alegre, en la cual se repartirán entre los alumnos del querido Padre Viera, lso regalos que para ellos ha recibido como aguinaldo de las personas caritativas que siempre se han distinguido por su amor a la niñez.

Fiesta encantadora que alegrará los corazones de muchos pequeñuelos.

RESTABLECIDA

Así se halla la señorita Josefina C. Ortega, operada recientemente por el especialista doctor Hernández Peláez.

Nos congratula dar cuenta del feliz resultado de la operación.

EXAMENES

En los exámenes verificados últimamente en el Conservatorio Orbón obtuvo la calificación de Sobresaliente en tercer año de piano la estudiosa y angelical niña Berta Rubio y Aguirre.

La felicitamos, así como a su profesora la culta señorita Carmen Fernández.

Emilio MOLINER.

FERROCARRILES UNIDOS DE LA HABANA

GRANDIOSA VERBENA

BAJO LOS AUSPICIOS DEL CIRCULO DE ARTESANOS

en

SAN ANTONIO DE LOS BAÑOS

DICIEMBRE 25 A ENERO 1o.

SERVICIO DE TRENES ELECTRICOS Y GAS-CARS DESDE Y A LA HABANA

CADA HORA

Salidas de Estación Central	Salidas de San Antonio.
Desde 5.46 A. M.	Desde 6.11 A. M.
Hasta 8.46 P. M.	Hasta 9.11 P. M.
Después 10.16 y 11.16 P. M.	Ultimo Tren 10.47 P. M.

PASAJE DE IDA Y VUELTA 50 CENTAVOS.

LA ADMINISTRACION.

11842 5 alt. 25

Fábrica de Sábanas

MEDIA CAMERA . . .	$0.45	FUNDAS CAMERAS. .	$0.25
Camera grande. . . .	0.70	De warandol grandes. .	0.40
De warandol buenas . .	0.90	Cojines de warandol. .	0.50

Warandol de hilo verdad 10/4 de ancho $1.00 la vara.

ALMACENES DE CUBA 85 ESQUINA A SANTA CLARA

"La Esmeralda"

JOYERIA Y OBJETOS DE ARTE

SAN RAFAEL NUMERO 1

Desea a todos sus clientes y amigos

—un próspero y feliz Año Nuevo—

BARBAZAN Y PUJOL

La Casa Fine

Altamente agradecidos al constante favor que nuestra distinguida clientela nos viene dispensando, queremos hacer llegar a todos el testimonio de nuestra perenne gratitud y hacemos votos por que el año que hoy empieza sea próspero y venturoso para todos.

GONZALEZ Y COMPAÑIA

MONTE 26 Tlf. M-7575

NEPTUNO E INDUSTRIA Tlf. M-6767

M.E.C.D. 2016

DEL GOBIERNO PROVINCIAL

VISITA AL SR. VEGA

Ayer visitaron al Gobernador Interino señor Manuel Vega, el alcal de de Aguacate señor José Manuel Acosta, el consejero Cayetano González; Sr. Andrés Segura una comisión de Despalilladoras con el señor Manuel Ortega, ing. Benito Lagueruela y Antonio Otamendi.

VALIOSO OBSEQUIO

Con motivo de celebrar su onomástico en el día de hoy el señor Manuel Vega, presidente del Consejo Provincial y Gobernador interino los empleados del Consejo le hicieron un presente, un par de yugos, de brillantes y rubíes.

Reciba nuestra sincera felicitación el señor Vega y con ella un abrazo fraternal de los Reporters que hacen la información diaria del Gobierno Provincial.

UN ALMUERZO

Los señores Piñeiro, Marzoa y Cruz, Cronistas de las Sociedades Regionales, invitaron en el día de ayer al Secretario señor López, para el almuerzo anual que le ofrece a los mencionados cronistas el señor Vicente la Presa.

UN PUEBLO SIN AGUA

Hace días que el pueblo de Aguacate se encuentra sin el servicio de agua, preciado líquido tan necesario en toda población.

El Alcalde de este término Municipal señor José Manuel Acosta, ha realizado esfuerzos, para adquirir un tanque con capacidad para el servicio de agua, y así abastecer la población que subsane deficiencia tal.

Una comisión de vecinos, ha visitado al señor Gobernador y al Secretario de Gobernación para pedir que por la compañía se cumpla el contrato que tiene con él Ayuntamiento.

DE SOCIEDADES

Nombraron nuevas Directivas Unión Progresista, El Nuevo Pensamiento de Aguacate, Deportivo Europa y la Asociación de Presidentes y Secretarios del Partido Reformista.

Presentaron actas de constitución; Filadelfia Sport Club y presentó balance el Liceo de Guara.

Presentaron Reglamentos para su aprobación: Los Empleados Subalternos de la Universidad de la Habana, Beneficencia Regional Valenciana, y la Liga de Amateurs de Foot Ball Ass.

El Presidente del Partido Republicano Chino, invita al Gobernador para la inauguración del Edificio Social en la calle de salud número 14, en esta ciudad, hoy día primero a las dos de la tarde.

CONCIERTO

Programa del Concierto que será ejecutado en el Malecon hoy domingoa 1º de Enero de 1928, por la Banda de Música del Estado Mayor del Ejército, de 8 a 10 p.m.:

1 Paso doble "Las Corsarias". F. Alonso.
2 Overtura "Semiramide". G. Rossini.
3 Gran Selección "Les Contes D'Hoffmann". J. Offenbach.
4 Solo de cornetín "Stars in a Velvety Sky". H. L. Clarke.
5 Vals "Oro y Plata". F. Lehar.
6 Selección de la zarzuela "Los Gavilanes". J. Guerrero.
7 Danzón "No te la Doy". F. Rojas.
8 Himno Nacional Cubano. P. Figueredo.

José Molina Torres, M. M.
Capitán Músico, Jefe y Director de la Banda.

AÑO NUEVO!

Nuestros deseos muy sinceros son que el AÑO NUEVO traiga venturas y felicidad infinitas a nuestros estimados amigos y clientes.

SÓLO en 7 DIAS

este método del cuidado del cutis demostrará a usted su eficacia.

Por NORMA SHEARER

Pruébelo esta semana y note el cambio en su cutis

HE aquí el método de belleza más sencillo de todos. Y sin embargo es el método que está acreditado de haber dado a más mujeres los encantos de un cutis natural.

En beneficio suyo pruébelo por una semana. Los más eminentes especialistas lo recomiendan. Miles lo usan. La mayoría de los cutis hermosos que se ven hoy es el resultado de este método.

Esto prueba que un cutis claro y hermoso proviene de poros bien aseados y de un cutis libre de toda suciedad. Además prueba que el cuidado sensato del cutis es el camino verdadero y más corto hacia la belleza . . . . sólo use diario la untuosa espuma de los aceites de olivo y palma del jabón Palmolive.

El método que debe usted seguir—recomendado por especialistas

En la mañana, a mediodía, y antes de acostarse lávese la cara, cuello y hombros con Palmolive, frotándose suavemente con su untuosa espuma, hasta que penetre en los poros. Enjuáguese con agua fresca, y séquese completamente.

Este tratamiento de belleza conserva el cutis fresco, suave y con su hermoso color natural que *invita a acariciarlo.*

Si desea, use polvos y colorete. Pero jamás se acueste antes de haberse lavado estos cosméticos, pues obstruyen e irritan los poros, resultando, a menudo, en espinillas y barros.

El Legítimo Jabón Palmolive

Los únicos aceites que se usan en el jabón Palmolive son los suaves aceites de palma y olivo. Esta es la razón por qué el jabón Palmolive tiene ese *color verde vivo,* pues los aceites de palma y olivo—nada más—dan al jabón Palmolive su color verde natural.

El secreto del jabón Palmolive está sólo en su mezcla científica y exclusiva—y esta mezcla es hoy uno de los inapreciables secretos de belleza en el mundo.

¡Cuidado con las Imitaciones!

No se deje engañar. No debe usted creer que cualquier jabón verde, o descrito contener aceites de palma y olivo, es igual al jabón Palmolive.

En beneficio suyo fíjese que el jabón Palmolive que compre, tenga la banda negra con la palabra Palmolive en letras doradas; la envoltura verde; y el sello rojo en el reverso de la pastilla, con la palabra Palmolive en él impresa. El jabón Palmolive *es de un color verde vivo y jamás se vende desenvuelto.* The Palmolive-Peet Company (Del. Corp.), Manzana de Gómez 451, Habana.

"Conserve ese Cutis de Colegiala" que invita a acariciarlo

ANUNCIESE EN EL DIARIO DE LA MARINA

Crónica Católica

CON GRAN SOLEMNIDAD HAN CONMEMORADO SUS BODAS DE ORO LAS VENERABLES ESCLAVAS DEL SAGRADO CORAZON DE JESUS

Algo de Historia.—El Instituto de las Religiosas Esclavas del Sacratísimo Corazón de Jesús, fué fundado en Madrid el año de 1877. Fueron sus fundadores dos hermanas, naturales de Pedro Abad, Provincia de Córdoba, las señoritas Dolores y Rafaela Porras y Aillón (en religión María del Pilar y María del Sagrado Corazón). Pertenecían a una distinguida y cristiana familia en la que recibieron una educación conforme a la sólida piedad de sus padres y según la exigencia de su posición social. Jóvenes aún quedaron huérfanas y herederas de una buena fortuna, más despreciando todos los halagos y atractivos del mundo, decidieron consagrase al Señor abrazando la vida religiosa. Frustadas en Córdoba las primeras tentativas de la realización de sus santos deseos, se trasladaron a Madrid donde bajo la protección del Eminentísimo Cardenal Moreno, Arzobispo de Toledo y Primado de España, fundaron el Instituto, que su Eminencia aprobó como Congregación Diocesana el 14 de abril de 1877.

Fin de la Congregación.—El fin primario de este Instituto es atender, con la divina gracia, a la salvación eterna y perfección cristiana de las ánimas propias, mediante la exacta observancia de los votos religiosos y de las Constituciones, profesando un culto especial de reparación al Sagrado Corazón de Jesús, sobre todo en el Santísimo Sacramento del altar, cuyo culto forma el fin especial y característico de esta Congregación.

El fin secundario del mismo Instituto es procurar también intensamente ayudar a la salvación y santificación de los prójimos, por medio de la oración y de las obras de celo según sus Constituciones. Estos levantados fines tiende el Instituto a alcanzarlos por medio de la práctica de la vida contemplativa y activa. La acción apostólica debe ser como una necesaria consecuencia y natural derivación de la intensa vida interior que ,según su vocación, ha de vivir toda Esclava, por esto ha de empezar siempre sus obras de celo haciendo mucha oración y dando ejémplo que edifica más que las palabras. Su oración ha de ir siempre acompañada de grandes deseos de la divina gloria y bien de las almas, teniendo sumo cuidado de no darse demasiado en su acción exterior hasta el punto que pueda sentir menoscabo su vida religiosa.

Conforme al fin que se propone debe, pues, esta Congregación, como lo va haciendo, extenderse por todo el mundo, aun por tierras de infieles y herejes, por lo cual, la vocación de la Esclava es para vivir en cualquier parte donde se espere mayor servcio de Dios y bien de las almas, según la disposición de la Santa Obediencia.

De las personas que forman parte de la Congregación.—Se dividen en dos clases: a la primera pertenecen todas las Religiosas que están destinadas a la asistencia del coro, al gobierno de la Congregación y directamente a las obras de celo con los prójimos, según el Instituto; a la segunda las que se dedican más a los trabajos domésticos.

Formación de las Religiosas Esclavas del Corazón de Jesús.—Para que puedan las aspirantes conocer mejor la Congregación y prepararse a cumplir las cargas que se imponen al unirse a ella por los votos, y juntamente para que la Congregación pueda conocerlas y experimentarlas más completamente, el plazo del noviciado es de dos años, a contar desde la toma de hábito, a la cual precede, conforme a los Cánones, un tiempo de prueba que dura seis meses, durante el cual la aspirante viste traje modesto de seglar.

Terminado el noviciado se hacen los tres Votos simples de pobreza, castidad y obediencia, por cinco años, pasados los cuatro primeros, si tanto la Congregación como la religiosa convinieren en pasar adelante, se prepara ésta a la profesión de votos perpetuos con un año de retiro, llamado **"tercera probación".** Actualmente la casa destinada a esta probación, es, para todas las Provincias, la generalicia del Instituto.

Una vez hechos los votos las religiosas de coro generalmente completan su formación intelectual en tres años, que dedican a los estudios. Durante este tiempo, aquellas que han de emplearse en el magisterio procuran profundizar más en las ciencias, letras, etc., según se requiere para hacerse más competentes en aquello a que han de ser destinadas.

Gobierno y práctica de las virtudes.—Para el gobierno y práctica de las virtudes la Congregación se rige por las Constituciones de la Compañía de Jesús debidamente adaptadas a su Instituto. Es este gobernado por una Superiora general, ayudada de cuatro Asistentes, una Secretaria y una Procuradora. La residencia de la Madre General es en Roma por estar en la ciudad Eterna la Cabeza de la Iglesia.

Además de practicarse en la Congregación privadamente cuantos actos de virtud, conforme al espíritu de su vocación, su devoción les sugiera, las religiosas hacen una hora de adoración cada día ante el Santísimo Sacramento, que se expone mañana hasta la puesta del sol, y en sus iglesias desde las 7 de la queda expuesto las noches del jueves al viernes de cada semana, las vísperas de varias festividades que señalan las Constituciones, y en las casas en que hay suficiente personal para ello, sin interrupción todas las noches del año. Así mismo todos los días las Religiosas tienen una hora de meditación por la mañana, Misa y Comunión, examen de conciencia dos veces al día, al mediodía y a la noche; semitonan el Oficio del Sagrado Corazón de Jesús o el de la Inmaculada según lo determinan las Constituciones. Asisten a la Bendición del Santísimo, tienen media hora de lectura espiritual; rezan las Letanías de la Santísima Virgen y de los Santos en Comunidad, etc., etc. Todos los años hacen los Ejercicios de San Ignacio de Loyola, durante ocho días bajo la dirección de un Padre Jesuita, y las Religiosas de coro durante un mes entero al empezar el año de tercera probación.

Se observa clausura en todas sus casas, y de ella no dispensa más que la Superiora cuando, atendido el fin del Instituto, lo cree necesario Congregación. Los locutorios son sin para asuntos de interés grave de la reja, cerca de la puerta de entrada.

Obras Apostólicas que llevan a cabo las Esclavas del Sagrado Corazón.—Por lo que hace a promover el bien espiritual de los prójimos, la Congregación, como ya se ha dicho, emplea como primer medio la oración y el buen ejemplo, más viniendo a las obras exteriores se dedica a enseñar gratuitamente a cuantas niñas pobres y jóvenes acuden a sus escuelas, en las cuales, además de atenderse en primer término a su cristiana educación, se les enseña labores de manos, y, a la instrucción elemental ordinaria, se añaden clases de idiomas, música, dibujo, mecanografía, taquigrafía, etc., etc., según las disposiciones naturales e inclinación de las alumnas a cuya moralidad en el porvenir se provee eficazmente con tales medios. Tiene también establecido el Instituto escuelas de labor, catequesis y cursos de asignaturas especiales de religión, música, dibujo, pintura, idiomas, etc., etc. Así mismo colegios para señoritas, donde admite internas, medio pensionistas y en algunos casos externas, a quienes procura ante todas cosas una sólida y completa educación moral y religiosa. El plan de estudios de estos colegios comprende con los grados elementales, los programas de todas las materias que se exigen para disponerse a emprender los estudios universitarios. Comprende también idiomas, música, (solfeo, armonía, estética, historia de la música, etc. etc.), instrumentos (violín, piano, arpa, etc., etc.); canto, pintura, dibujo, economía doméstica, labores, gimnasia, etc. etc. Todas las asignaturas comprendidas en el plan de estudios de estos colegios, lo mismo que la educación moral está exclusivamente a cargo de las Religiosas.

Las alumnas que lo desean son presentadas a exámenes oficiales.

Mañana expondremos otras obras exteriores, que en bien de sus prójimos practica este Instituto, llamado por la Sede Apostólica. "Congregación de Esclavas del Sacratísimo Corazón de Jesús".

CULTO CATOLICO PARA HOY

En la Iglesia del Monasterio de Santa Teresa, solemne función en honor al Santísimo Sacramento por el Jubileo Circular.

En el templo de Reina, la fiesta onomástica de la Compañía de Jesús. A las 7 y media misa de comunión general para las Asociaciones de este templo. A las nueve, misa solemne con sermón por el R. P. Manuel Gómez de Aparicio, S. J. El Santísimo Sacramento quedará de manifiesto hasta las 5 p. m. en que será reservado después del canto del Trisagio.

En San Francisco la función mensual de las Marías de los Sagrarios. Por la mañana, a las 7 y media. Por la noche a las 7 y cuarto.

A las dos de la tarde Capítulo de la V. O. Tercera.

En la Parroquia del Carmen, por la mañana la función mensual de la Archicofradía de Santa Teresita del Niño Jesús. A las 7 y media a. m. misa de comunion general. A las 9 misa cantada, sermón y procesión.

A las 5 y media de la tarde, la función mensual de la Guardia de Honor del Sacratísimo Corazón de Jesús, con arreglo al programa de costumbre.

En la parroquia de Regla, a las 9 a. m. solemne función conmemorando las Bodas de Plata de la Primera misa del Párroco, R. P. Rosendo Méndez.

En la parroquia del Santo Ángel, la función mensual del Apostolado de la Oración.

En la parroquia de San Nicolás de Bari, la función con el plausible motivo de celebrar sus días, el muy estimado párroco Monseñor Manuel Menéndez.

En la capilla del palacio arzobispal, misa y comunión general en honor al Prelado de la Archidiócesis en sus días.

En todos los templos, solemne función en conmemoración a la Circuncisión del Señor.

En los templos parroquiales y conventuales, se distribuyen a los fieles, los Santos Patronos.

CULTO CATOLICO PARA MAÑANA

En la iglesia parroquial de Monserrate, solemne función al Santísimo Sacramento por el Jubileo Circular.

En el templo de Reina, función mensual de enero en honor a las benditas almas del Purgatorio.

Se invita a los cofrades de las benditas almas y demás fieles a estos solemnes cultos, que darán comienzo a las 8 a. m.

Las benditas almas esperan de nosotros, el aguinaldo de Pascuas y Reyes.

Enviémosle por nuestro Angel Custudio, el mejor y más valioso aguinaldo de la misa y comunión, para que redimidas por virtud de estos sufragios vayan a celebrar al cielo la Natividad del Señor y la Fiesta de los Santos Reyes.

No niegues, cristiano lector, en el primer lunes del año, tu aguinaldo a las benditas almas del Purgatorio, que yo en su nombre pido.

En todos los templos, se conmemora el Dulcísimo Nombre de Jesús, cuyo significado es Salvador.

Antes se celebraba el tercer domingo, pero ahora se fijó por la Iglesia, el día 2 de enero. Y en este día, celebran cuantos llevan tan bendito nombre.

FELICIDADES

Celebran hoy sus días, el Excmo. y Rvdmo. Sr. Arzobispo de la Archidiócesis de San Cristóbal de la Habana, Monseñor Manuel Ruiz y Rodríguez, a quien reverentes, nos complacemos en saludar; los Monseñores Manuel Arteaga y Betancourt, Vicario y Provisor de la Archidiócesis y Canónigo Arcediano de la Catedral de la Habana; Manuel Menéndez, venerable párroco de Jesús del Monte; los RR. PP. Manuel Peláez, O. P.; Manuel Gómez Mourelle, S. J.; Manuel Gómez de Aparicio, S. J.; Manuel Espinosa, celoso cura párroco del Pilar; Manuel Martínez, C. M. p.; Manuel Rodríguez Sorga, M. [illegible]; Manuel Rodríguez, Familiar del Arzobispo de la Habana; Manuel Serra, Superior de los Misioneros del Espíritu Santo; Sor Manuela Saucedo, Visitadora de las Hijas de la Caridad; los adoradores nocturnos de Jesús Sacramentado, doctor Manuel Cuadrado, Manuel Morata y Manuel Ferreiro y el Terciario Carmelita, don Manuel Seidedos de las Mercedes, Ex Prior de la V. O. Tercera del Carmen.

A todos , que el Señor les bendiga en la tierra y corone de gloria en los cielos.

FELIZ AÑO NUEVO

A todos nuestros lectores les deseamos que durante el año de 1928, no les falte la Gracia santificante, que hace al hombre hijo de Dios y heredero de su gloria.

Con la Gracia santificante alcanzarán la eterna salvación, que es la suprema felicidad, que el nombre puede conseguir en la tierra.

ESCUELAS PIAS DE GUANABACOA

Consagración del año a Nuestra Señora del Sagrado Corazón de Jesús

Siguiendo tradicional costumbre la Archicofradía de Nuestra Señora celebrará el primer domingo de enero la fiesta de consagración del año a su excelsa Patrona, a fin de alcanzar su intercesión para lograr del buen Dios un año próspero para la patria cubana, a cuantos residen en esta hermosa isla, y en particular a todos los miembros de la Archicofradía.

Rezo del Santo Rosario seguido de solemnes Letanías y Salve.

A las 7 y media del primero de enero habrá misa de Comunión general a la que invitamos con particular interés a todos los asociados. Mas tarde a las 9, misa solemne en la que dirigirá la palabra a los asociados el P. Director.

La señora Camarera María Prieto de Varona y la Vicecamarera señora Nieves Lugo de Lima invitan por este medio a todos los asociados a los piadosos actos con que la archicofradía da comienzo al año.

UN CATOLICO

DIA 1o. DE ENERO

Este mes está consagrado al Niño Jesús

Jubileo Circular.—Su Divina Majestad está de manifiesto en la iglesia de Santa Teresa.

La semana próxima estará expuesta Su Divina Majestad en la iglesia de Monserrate.

La Circuncisión del Señor.—Santos Fulgencio y Justino, obispos y confesores; Almaquio, Telémaco y Concordio, mártires; Santa Eufrosina, virgen.

Celébrase el Santo Niño de Atocha.

En la iglesia del Sdo. Corazón, la suntuosa fiesta onomástica de la Compañía de Jesús.

Santa Eufrosina, virgen. Fué nuestra Santa un prodigio toda su vida y puede decirse, que aun antes de nacer ya dió indicios de su gran santidad. Fruto de las oraciones, ayunos, limosnas y súplicas de sus padres, nació Eufrolina, que quiere decir alegría, de sus padres y admiración del mundo por las grandes y extraordinarias virtudes que practicó durante su angelical vida.

Santa Eufrosina vivió treinta y ocho años en un monasterio, y en tan largo tiempo asombró a todos por su celosa observancia, por su modestia, silencio, oración, ayunos, mortificaciones y las más sublimes virtudes.

Nuestra Santa colmada de merecimientos descansó en el Señor.

Santa Eufrosina se distinguió en milagros.

MANUEL SANCHEZ
MONTE 333 ORTOPEDICO ESPECIALISTA TEL A-3337
(POR DESTINO)

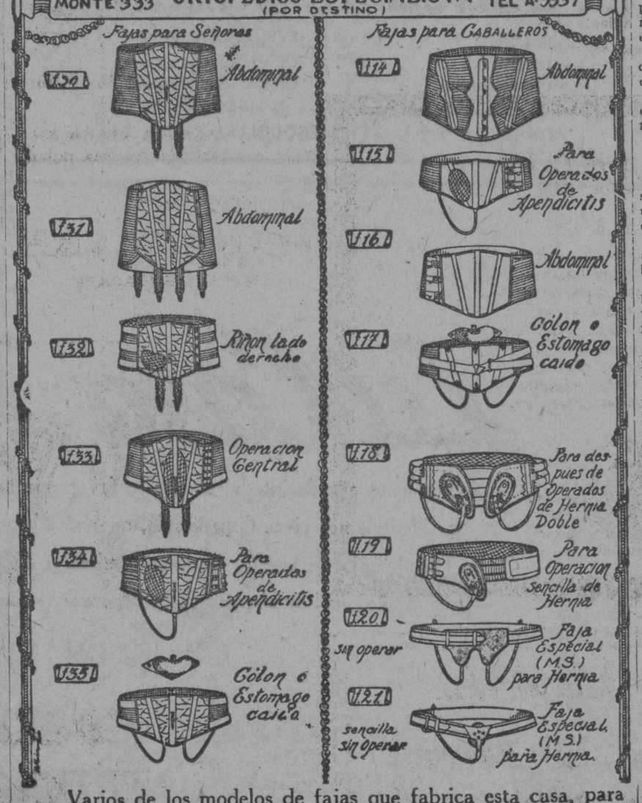

Varios de los modelos de fajas que fabrica esta casa, para toda clase de operaciones y demás necesidades.

Piernas artificiales, muletas, bragueros, medias de goma y todos cuantos artículos abarque el giro, de lo mejor y más barato.

Contamos con expertas operarias para atención de señoras.

La seriedad de esta casa es conocida por la garantía de su

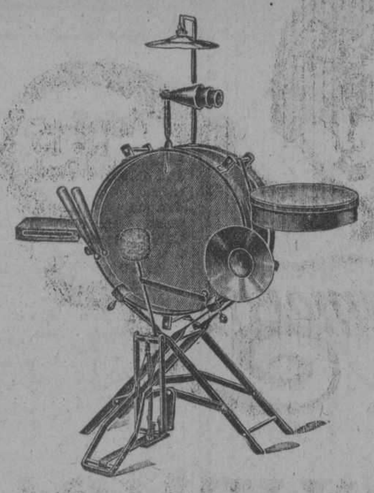

MELCHOR, GASPAR Y BALTASAR

SABEN:

que tenemos el surtido más completo y variado en juguetes;
juguetes que usted no ha visto nunca, ingeniosos, originales;
capaces de entretener al niño más intranquilo.

Por Cada $1 que Compre en Juguetes le Rebajamos 20 cts.

LA SECCION X :-: OBISPO 85

TELEFONO A-3709

¡FELICIDADES!

1927 *Que el Nuevo Año venga lleno de venturas y felicidades para nuestros amigos y clientes, es lo que sinceramente deseamos.* 1928

JUAN GONZALEZ, Hno. Y Cía.
LA CASA DE LAS MEDIAS
BERNAZA, 37

M.E.C.D. 2016

TELEFONOS
A-3716 Y A-2803

AÑO NUEVO!

Que sea portador de las más gratas satisfacciones y venturas para nuestros muy estimados amigos y clientes, es lo que sinceramente deseamos.

R. GARCIA & CO. S. en C.

Cine Vives, Vedado

Muy espectacular es el programa para hoy combinado en todas las tandas.

A las cinco y cuarto y nueve y cuarto la soberbia producción de May McAcoy y Ramón Novarro titulada BEN HUR. Se cobrará 50 centavos en las tandas de 5 y cuarto y 9 y cuarto y los niños 30 centavos a las 5 y cuarto.

En la matinée que empezará a las dos en punto la comedia VAYA UN PEPINO, por Neely Edwards; AMOR A TODA VELOCIDAD, por William Heines y Claire Windsor; EL RAYO DE LA PRADERA, por Art Mix y LOCURA, por el cine, por Syd Smith.

A las ocho y cuarto, AMOR A TODA VELOCIDAD, por William Haines y Claire Windsor.

Mañana: PASION, CONQUISTA Y AMOR por Billie Dove, Lloyd Hughes y Lewis Stone.

A las ocho y cuarto, ABANDONADA, por Shirley Mason.

Martes 3: Gran debut del famoso Trío Azteca, el mejor conjunto artístico mexicano que actúa en la capital con cantos, bailes, sertucho, etc., y la película COMPROMISO, por Alice Mills.

Miércoles 4: Actuará el Trío Azteca con distintos números y la película A PUERTAS CERRADAS, por Jane Novack.

Jueves 5: La gran película de Laura La Plante EL LEGADO TENEBROSO o EL GATO Y EL CANARIO.

Viernes 6: A las cinco y cuarto y nueve y cuarto: LOS AMORES DE CARMEN, por Dolores del Río. Gran matinée a las tres p. m. con las películas MUJERES FRONTERIZAS, por William Fairbanks, EL TERROR DE LA CUADRILLA, por Ken Maynard y el sexteto de bañista de Holly Wood PACHA Y PACA, comedia imperial, y LA GUERRA EN PAZ, por Ayd Saylor.

Sábado 7: LA ESCUELA DE CUPIDO, por Virginia Vallis.

15—E. 1

Sinceramente deseamos a todos nuestros clientes, que el nuevo año 1928 les traiga a su apreciable hogar toda clase de prosperidades. - - - -

Núñez

Amistad 50, casi esquina a Neptuno

HABANERAS

(Viene de la página 5)

Dos sacerdotes más.

Altas dignidades eclesiásticas.

Monseñor Manuel Arteaga, Provisor del Arzobispado, y Monseñor Manuel Menéndez, Párroco de la Iglesia de Jesús del Monte.

El doctor Manuel Varona Suárez, popular y querido Senador de la República, de quien tengo encargo de hacer público que no podrá recibir por hallarse quebrantado de salud.

Está de día y me complazco en saludarlo, como Marqués de la Real Proclamación.

Los ex-senadores Manuel Rodríguez Fuentes, Manuel de Ajuria, y mi amigo ilustre y muy estimado el doctor Manuel Fernández Guevara.

El coronel Manuel Despaigne.

El coronel Manuel Villalón.

Manuel Otay, el caballero excelente y querísimo amigo, jefe de la importante casa consignataria de la Compañía Transatlántica Española.

Los senadores Manuel Vera Verdura y Manuel Martínez Solís.

Un buen amigo del DIARIO, al que todos guardamos afectos y consideraciones, el doctor Manuel Landa y González, presidente de la Asociación de Caridad y Beneficencia de Pinar del Río, quien tanto debo a sus generosas y felices gestiones.

El doctor Manuel Martínez Escobar, Magistrado de la Sala de lo Civil, y el doctor Manuel Castellanos, Abogado Fiscal, ambos de la Audiencia de la Habana.

El doctor Manuel Gutiérrez Balmaseda, funcionario dignísimo de la carrera judicial, que desempeña el cargo de Juez de Primera Instancia del Centro.

Otro distinguido funcionario de la administración de Justicia, el licenciado Manuel S. Pitillo, Secretario de la Sala de lo Criminal del Tribunal Supremo.

Un grupo de abogados.

Muy numeroso.

En término principal, el Secretario de la Empresa del DIARIO DE LA MARINA, mi amigo muy querido el licenciado Manuel Abril y Ochoa, al que llevan estas líneas la expresión de mis mejores deseos por su felicidad personal y la de todos sus amantísimos familiares.

El licenciado Manuel Rafael Angulo, caballero culto, amable y cumplidísimo.

Se halla ausente.

En el Norte.

El licenciado Manuel Peralta y Melgares, mi antiguo buen amigo, quien lo celebrará junto con el hijo de su idolatría, Manolo Peralta y Herrera.

Un abogado de la última promoción universitaria, el estudioso e inteligente joven Manuel Monte y Ojeda, que acaba de llevar a cabo brillantemente los ejercicios del grado de Doctor en Derecho Civil y Público.

El doctor Manuel de Cuza y Recio de Morales, del bufete de los doctores Felipe Rivero y Rafael de Zéndegui, el cual recibió últimamente el nombramiento de letrado de la Comisión del Retiro Marítimo.

Los doctores Manuel Orta, Manuel de la Riva y Domínguez, Manuel Alonso Mir, Manuel Anduro y Troncoso, Manuel del Pino, Manuel García Rivera, Manuel Castro Targarona, Manuel E. Sainz Silveira, Manuel Martínez Castellano, Manuel de la Concepción, Manuel Llanos Chinchón y Manuel de J. Rodríguez y Rodríguez.

El doctor Manuel Secades, abogado, orador y publicista, que goza de gran popularidad y generales simpatías.

El doctor Secades, letrado consultor de la Secretaría de Gobernación, para quien es este día de grandes e [illegible] satisfacciones, recibirá de sus muchos amigos y sus muchos [illegible] demostraciones innumerables de afecto y simpatía.

Las compartirá su hijo tan bueno y tan aprovechado, el inteligente estudiante Manolito Secades y Manrara, amiguito muy querido del cronista.

Otro abogado más, al que felicito cordialmente, que es el doctor Manuel Felipe Camacho.

Entre el grupo de abogados, el doctor Manuel Giménez Lanier, que goza de relaciones, de afectos y de simpatías entre todos los elementos de la sociedad habanera.

Y por último, el joven doctor Manuel Cores, Jefe del Negociado de Atenciones Administrativas y de los Tribunales en la Secretaría de Justicia.

Es el santo también de su simpático hijo Manolito y también lo celebra su esposa, Ondina Piñeiro de Cores, joven y bella dama.

Un grupo numeroso.

El de los médicos.

Saludaré en término principal al doctor Manuel Costales Latatú.

Profesor de Cirugía en la Universidad de la Habana cuyos triunfos quirúrgicos, tan repetidos, le han dado una notoriedad envidiable.

Los ha obtenido tanto en el Hospital Calixto García, como en el Sanatorio del Centro Castellano, del cual es Director y Cirujano, habiéndose ganado en uno y otro, por su brillante actuación, profundas simpatías.

Relacionado con lo que antecede he recibido afectuosas líneas de un padre agradecido al doctor Costales Latatú.

Quiere que oculte su nombre.

Y así lo hago.

El doctor Manuel Viamonte, Director del Departamento de Rayos X, Radium y Electricidad de La Covadonga, la famosa casa de salud del Centro Asturiano.

El doctor Manuel González Alvarez, joven y notable cirujano perteneciente al cuerpo facultativo de la Quinta de la Purísima Concepción.

El doctor Manuel Mencía.

El doctor Manuel Barroso.

El doctor Manuel Bango.

Los doctores Manuel Sánchez Quirós, Manuel Vilaret, Manuel González, Manuel Codina, Manuel Cueto, Manuel Aguiar, Manuel Gómez Morales Martínez Escudero, Manuel Montes de Oca, Manuel López Prades, Manuel Parajón, Manuel Ramírez Ramos, Manuel Ruiz Casabó, Manuel J. de la Torre, Manuel Galigarcía y Manuel Soto Longoria.

El doctor Manuel A. de Villiers.

El doctor Manuel Rabasa.

El doctor Manuel Tomé, representatne a la Cámara y otro congresista, el doctor Manuel Rodríguez Fuentes, al que me complazco en saludar con el mayor afecto.

Manuel Crespo Trotcha, Administrador Recaudador del Distrito Fiscal de Occidente, y Manuel María Santos y Toledo, Sub-tesorero de la República.

El general Manuel J. Delgado, Secretario de Agricultura, al que felicito especialmente.

El doctor Manuel Castellanos, elocuente orador, uno de nuestros congresistas más populares.

El doctor Manuel Pérez Beato, clínico eminente, nombrado por el Consejo Provincial como Historiador Oficial de la Provincia de la Habana.

Entre los ingenieros, Manuel Carrerá y Sterling, ex-secretario de Obras Públicas, Manuel Lombillo Clark, Ingeniero Jefe del Negociado de Mejoras en Ríos y Puertos en dicho departamento de Obras Públicas y un alto funcionario del mismo, Manuel Coroalles, bajo cuya dirección suprema se realizan las obras de la carretera central.

El doctor Manuel Tagle.

El doctor Manuel Hurtado.

El doctor Manuel Domínguez.

A este último, popular y villaclareño y amigo muy querido, mando por separado un saludo afectuosísimo.

El distinguido caballero Manuel Dionisio Díaz, profesor de la Escuela de Ingenieros y su gracioso e inteligente hijo Manuelito.

Entre los hacendados, el opulento caballero y representante de la **Cuban Cane**, señor Manuel Rionda, y los señores Manuel Carreño, Manuel Flores Pedroso, Manolo Espuru y Manuel Galdo.

Manuel Santeiro, personalidad preeminente de nuestra colonia gallega, a quien me complazco en mandar especialmente mi saludo.

De la Asociación de Almacenistas de Tabaco saludaré a su presidente, señor Manuel Suárez Cordovés, ex-senador de la República, y a los vocales, señores Manuel Vigil, Manuel Cano y Manuel G. Pulido.

El ex-secretario de la asociación, conocido joven Manolo Fernández Valle, en la actualidad secretario de la Comisión de Propaganda y Defensa del Tabaco Habano.

Y un antiguo miembro.

Manuel Meneses.

Manuel Pereira, ex-alcalde de la Ciudad, a quien me complazco en saludar especialmente.

Manuel Muñiz, a quien cabe la satisfacción de haberse inaugurado bajo su presidencia la suntuosa Casa de Asturias, que tanto honra a la Habana.

Manuel Ecay y Tovar, Monolín Moreyra y Manolo Muñiz y Angulo, distinguidos jóvenes los tres.

Otro simpático joven, Manolo Martínez, de cuya boda con la bella señorita María Luisa Alonso, prima de nuestro director, está próximo a cumplirse el primer año.

Manuel Carballal, del alto comercio de esta plaza y amigo muy estimado en este periódico.

El comandante Manuel Espinosa, del Ejército de la República, ayudante del Primer Magistrado de la Nación.

Manuel A. Suárez, Manuel González Gómez, Manuel V. Cañizares, Manolo Almeyda, Manuel Ortiz de Mesa, Manuel Alonso Llerandi, Manolo Marrero, Manolo Sánchez, Manuel Ramos Izquierdo, Manolo Hernández Miyares, Manuel Piñango Lara, Manuel Sirgo, Manuel Rodríguez, Manuel Smith, Manuel Huertadas Estrada, Manolo Cruz Laviana, Manuel Fernández Quintana, Manuel Celorio, Manolo Ortolaza, Manolo Astorga, Manuel Méndez Sumalla, Manuel Rosas Díaz, Manuel Seijo, Manuel A. Cuadrado y Manuel G. Arias.

Continúa en la página NUEVE

GALIANO Y SAN RAFAEL. FUNDADA EN 1887
TELF. CENTRAL PRIVADA: LLAME AL M-7934

Deseamos a toda nuestra estimada clientela y amigos

Un Feliz

Año Nuevo

Angones y Cía.

GRANDES ALMACENES

LOS PRECIOS FIJOS

REINA y AGUILA

Lo mejor, a poco costo

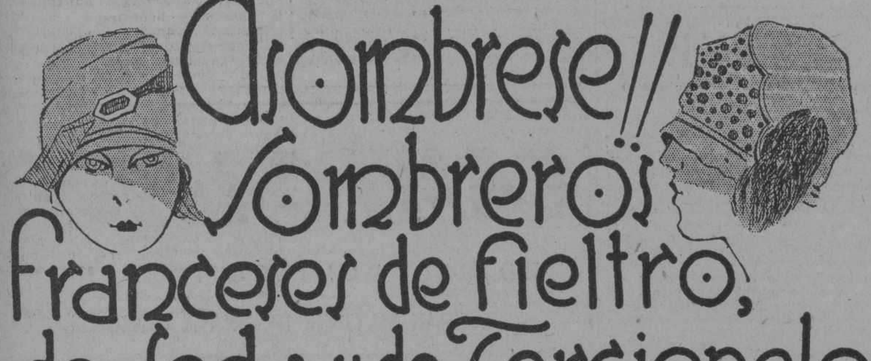

a $1.00 2.00 y 3.00

Es ésta una de esas Liquidaciones a las que, tanto por las grandes gangas que encierra como por la enorme cantidad de sombreros que en ella hemos incluído, debiéramos llamar (con mucho acierto y sin el menor asomo de exageración) de esta manera:

Realización Monstruo

teniendo en cuenta, además, que los Sombreros que hasta ahora estábamos vendiendo (como muy baratos) a $2.50, 3.00, 4.00, 5.00, 6.00 y hasta 10 y 12 pesos puede usted adquirirlos mientras no se agoten (que muy pronto se agotarán)

a 1.00 2.00 y 3.00 pesos

Sea Ud. de las primeras en comprar uno

SAN MANUEL

Enero 1.°

El detalle de cuanto podemos ofrecerle para obsequiar dignamente a los que en ese día celebran su onomástico, haría una lista interminable. Basta decirle que tenemos, tanto para la dama como para el caballero, el surtido más completo y variado en toda clase de objetos para regalos.

La Casa de Quintana

LA CASA DE LOS REGALOS

DIEGO MORA
Y
Maria Luisa de Mora

Muy conocida en nuestra mejor sociedad habanera en la profesión de Peluquería Artística, saluda a su numerosa clientela deseándole un feliz próspero Año Nuevo.

X-1107 - X1465

LIQUIDACION

A 2.20 la yarda de crepé Mongol fino de seda pura, garantizando que no se pasa.

EN LOS ALMACENES DE CUBA, 85, esq. Santa Clara

"La Casa de Hierro"

PORCELANAS DE SAJONIA Y DRESDEN

Tenemos la colección más completa en figuras, jarrones y demás objetos de arte.

Vea nuestros precios.

Hierro y Compañía, S. en C.

OBISPO Y AGUACATE

Felicidades Mil

deseamos a nuestros clientes y amigos en el próximo auo, para el que nos preparamos con el surtido más grande que se conoce en ORTOFONICAS y DISCOS VICTOR acabados de llegar. Rollos, música popular, estudios para toda clase de instrumentos y una exposición completa de los famosos pianos alemanes que representamos.

Vda. de Carreras y Cía.

Prado 115. Teléfono A-3462.

HABANA

BARANDA, TOSAR Y CIA.

FABRICANTES E IMPORTADORES DE SOMBREROS PARA SEÑORAS

ZENEA (NEPTUNO) 31

Desean a sus Distinguidos Clientes y Amistades

Un Feliz Año Nuevo

M.E.C.D. 2016

HOY DOMINGO **RIALTO** HOY DOMINGO

EXTRAORDINARIA MATINEE DE UNA A CINCO

NIÑOS, 20 MAYORES, 40

EL TERROR DE TEXAS

POR AL JOXIE

Puños de Hierro

POR BOB REWES

HEROES SIN GLORIA

GRANDIOSA CINTA POR JUNIOR COGLHAN

EL CONSEJERO

VIVAN LOS PLEITOS

CHISPEANTES COMEDIAS DE GRAN RISA

TANDAS DE 5 1|4 Y 9 3|4 LUNETA, 40 CTS.

NOCHE NUPCIAL

POR LA SUGESTIVA LILIANE DAMITA

130 1d-1

La Taberna Española del Hotel Regina

La despedida del año en la Taberna Española se celebró a casa llena y en medio de la mayor alegría.

Desde hora temprana se vió colmado el pintoresco sótano de San José e Industria. Numeroso elemento del país y mucho turista americano.

Como siempre, el clou del espectáculo lo constituyeron las lindas hermanas Piquer, bailarinas de alto cartel en Europa, cuya inclusión en cualquier programa es seguro éxito. En el mismo caso, LA CORDOBESITA, rival de LA NIÑA DE LOS PEINES, que es insuperable en el género flamenco.

El público que comió anoche, al filo de las doce, las simbólicas doce uvas para saludar el rapaz 1928, pudo apreciar el esmerado servicio de que hace gala la Taberna Española, lo exquisito del menú y la simpática amenidad del lugar.

Ahora viene el interminable capítulo de las fiestas invernales y las Carnestolendas a ellas íntimamente unidas. El sótano del "Regina" seguirá siendo el "rendez vous" de la sociedad elegante habanera, a la cual se unirá la falange de turistas de buen tono que saben discernir entre un vulgar cabaret y un local donde imperan el arte y el buen gusto.

Por el día, como siempre, a la hora del almuerzo, la Taberna Española sigue ofreciendo a sus clientes notables **varietés** genuinamente hispanas. Sabido es que allí es el único lugar donde se puede almorzar disfrutando de números de canto y baile, entre el gozoso repicar de los crótalos y las panderetas.

2964 E-1

Robledillo hoy en el Circo. - Dos matinées

En las dos matinées de hoy domingo en el Circo Santos y Artigas de Payret, actúa ROBLEDILLO, el campeón mundial del alambre, el artista cubano que con tanto éxito se ha presentado en las funciones de su contrato. Este contrato ha sido prorrogado por unas funciones más para que el público pueda admirarlo en su gran acto sobre la cuerda floja. En todas las matinées habrá reparto de novedosos juguetes para los muchachos y trabajarán todos los principales actos del programa, haciendo los payasos divertidas escenas en la que tomarán parte los niños.

El jueves cinco será la función concurso de sones por la noche, con premios a los triunfadores. Ya están inscriptos los sones que tomarán parte en esta fiesta y los premios a los vencedores serán adjudicados por un Jurado presidido por Papaito Torroellas y Domingo Corbacho. Dos ases de la música popular cubana.

El mismo jueves por el día se celebra la función benéfica de los niños pobres del Catecismo de La Merced, fiesta patrocinada por las señoras América Arias de Gómez, María Jaén de Zayas, Marianita Seva de Menocal y la primera dama de la República, señora Elvira Machado de Machado, esposa del Honorable señor Presidente de la República.

El Coronel Morales Coello y su distinguida esposa son organizadores de esta fiesta de caridad.

Se prepara el homenaje a Santos y Artigas con un grandioso programa para el sábado siete.

18 E-1

CINE OLIMPIC

"BEN HUR" EN TODAS LAS TANDAS HOY EN OLIMPIC

En Olimpic, el cine de Línea y B, en el Vedado, se exhibe hoy BEN HUR en todas las tandas.

En la matinée infantil que comenzará a la una en punto se exhibe BEN HUR, por Ramón Novarro; EL SARGENTO MALA CARA, por Lou Chaney y las comedias "Variedades" y PAPAITOS DE AZUCAR.

En las tandas elegantes de cinco y cuarto y nueve y media se exhibe también BEN HUR. Estas serán las últimas exhibiciones en el Vedado.

La tanda de las ocho y media se cubre con EL SARGENTO MALA CARA, por Lon Chaney.

Mañana lunes, LAS CADENAS DEL AMOR, por Richard Barthelmes.

El martes, a petición, LA HERMANA BLANCA.

El miércoles LA MAL CASADA, basada en la famosa novela de Gómez Hidalgo.

El sábado, EL AGUILA IMPERIAL, por Rod La Rocque.

Muy pronto se presentarán en este Teatro los nuevos trovadores mexicanos TRIO AZTECA.

CINE UNIVERSAL

Egido entre Sol y Muralla

Lujoso y fresco salón con capacidad para mil personas con una ventilación moderna, música selecta y películas inmejorables, las mejores que vienen a Cuba.

Para hoy lunes 2, grandioso programa con una preciosa comedia, MELOCOTONCITOS, por Warner Oland; el Episodio 9 del TESORO DE LOS FARAONES, y la película del Oeste por Art Acord, SUERTE LOCA.

Los precios de una a seis, 10 centavos, y de seis y cuarto a once, 20 centavos.

Para mañana martes, el Episodio 10 del TESORO DE LOS FARAONES; A PUERTAS CERRADAS, por Janet Novak, Jack Hoxie, el atrevido Cow Boy, en RUDO Y CORTES, y además empieza la serie dirigida por John J. McGraw titulada PLAY BALL.

2802—E. 1

Suscríbase al "Diario de la Marina"

VICTROLAS ORTOFONICAS

AL CONTADO Y A PLAZOS

SIN FIADOR

DESDE $100.00 EN ADELANTE

25 DE ENTRADA Y 9 AL MES

B. BARRIE. O'REILLY 57

CASI ESQUINA A AGUACATE

Teléfono A-3262 Habana

TEATROS Y ARTISTAS

LA TEMPORADA DE OPERA

Ha despertado un gran interés en los dilettanti habaneros el anuncio de la próxima temporada de ópera en que actuarán artistas de primer orden.

Como advertimos, se iniciará el día 31 de este mes y terminará el 19 de febrero.

El elenco de la Compañía es magnífico y el repertorio es variado.

Se espera que resulte un gran espectáculo, digno de la admiración de los congresistas que son nuestros huéspedes de honor.

Probablemente figurará en la Compañía el mejor intérprete de Andrea Chenier, Bernardo de Muro, y Tito Schipa, el tenor de las "nuances" y las delicadezas, que tan elogiados han sido en el Teatro Nacional.

LOS ZIEGFELD FOLLIES

Benarés, Madrás, Bombay, Lahore, Calcuta, Delhi, Agra, Lucknow, Karachi, Hidrabad y Secunderabad desde hace mil años compiten en sus bazares exhibiendo sus deslumbradoras riquezas. Este año, gracias a los Ziegfeld Follies, la Habana contemplará las maravillas de colores, oro y joyería en general, sedas y randas incomparables, verdaderos ensueños de Las Mil y Una Noches... El viejo Rajput suministró las faldas brillantes de pedrería, chaquetillas de oro y piedras preciosas, deslumbrantes revelaciones que parece imposible hayan sido obra de la mano del hombre. Este cuadro es una reproducción perfecta de la vida oriental, obtenida por Ruth St. Denis y Ted Shawn en su recorrido de cinco meses por los países del Oriente misterioso y sugestivo. Los Ziegfeld Follies ofrecerán a la vista de la Habana, desde el día 8 hasta el 17 de Enero, las encantadoras radiaciones de arte y belleza creados para príncipes y emperadores y tomados en sus lugares de origen. La visita de los Ziegfeld Follies al Teatro Nacional ha de producir gratísima impresión.

LA TEMPORADA DE MARIA TUBAU

Triunfa la gentil cancionista María Tubau en Campoamor.

La actriz admirable que es una de las preferidas de nuestras familias, ha hecho una brillante temporada.

María se despide de los habaneros el próximo día 4, ya que motivos ajenos a su voluntad así se lo imponen.

Cumplimiento de compromisos adquiridos anteriormente.

Para esa última función de la Tubau en Campoamor se prepara un programa especial.

EN EL REGINA

El programa para sus funciones de hoy es excelente.

En la matinee, Mi pequeña maldita, la comedia lírica en un acto y cinco cuadros de Armando Bronca y Eliseo Grenet, y Cuadros Nacionales, la revista fin de año estrenada anoche con gran éxito.

Por la noche tres tandas.

A las ocho, las nueve y quince y las diez y cuarto, con Cuadros Nacionales, en la primera y tercera y Mi pequeña maldita en la segunda.

El día 4 será el estreno de "Como las golondrinas", de Riancho y Grenet.

Rita Montaner prepara su función de beneficio para el día 11.

Con el estreno de Los siete pecados capitales, revista de gran espectáculo.

En breve debutará en el Regina el notable barítono Juan J. Martínez Casado.

Se presentará en El Conde de Luxemburgo.

EN EL PRINCIPAL DE LA COMEDIA: "SERAFIN EL PINTURERO" Y "MOSAICOS COMEDIA"

La alegría y el regocijo reinarán en las funciones de hoy en el Teatro "Principal de la Comedia". Funciones expresamente escogidas para hoy. El programa de la matinee de las tres y la función nocturna de las 9 y 3|4. La compañía del "Principal" volverá a representar "Serafín el pinturero", la zarzuela de Armiches y Renovales.

La obra y la labor que en ella realiza la Compañía del Principal merece aplauso.

Se completa el programa con "Mosaicos Comedia".

Nicolás Perchicot en el Discobolo artístico muestra que es un fino y gracioso artista moderno. Felisa Amelivia y Rafael López Somoza hacen con singular donaire un duetto en "El amor en el teatro". José Valle en sus números y Eduardo Vivas en la parodia de barítono catalán que canta "La Tempestad" divierten sobre manera al público y provocan su hilaridad.

El programa no puede ser mejor para función de año nuevo. "La Venganza de Don Mendo" se anuncia para el lunes.

EL CIRCO SANTOS Y ARTIGAS

Atrayentes programas para las dos matinées de hoy domingo han combinado Santos y Artigas en el Circo que actúa en Payret. En ambas funciones y por la noche actuará Robledillo, el campeón mundial del alambre, cuyo contrato ha sido prorrogado. En los programas hay atracciones grandes. El jueves 5 por la noche es el gran concurso de Sones con premios importantes que dará la empresa Santos y Artigas a los tres triunfadores que obtengan el veredicto del Jurado. Este Jurado estará presidido por Papaito Torroella y Domingo Corbacho.

El mismo jueves por el día, a las cuatro de la tarde será la fiesta beneficio de los Niños Pobres del Catecismo de la Merced. Fiesta patrocinada por distinguidas damas de la Sociedad, presididas por la señora Elvira Machado de Machado y la señora América Arias viuda de Gómez. Las localidades para esta fiesta benéfica están a la venta en El Encanto, Fin de Siglo, la Casa Grande y en la Iglesia de la Merced a cargo del padre Tovar.

Se prepara el homenaje a Santos y Artigas, con programa extraordinario.

Actuarán números de distintos teatros.

CARMENCITA SANTAMARIA

Solo tiene cuatro años, y ya, con asombrosa precocidad, después de presentarse en un Concierto que ofreció el popular cantante cubano Mariano Meléndez, ha actuado, en otras oportunidades, en diversos coliseos con éxito espléndido.

Seis días estuvo, en Campoamor, con la Compañía de María Tubau, y fué aplaudidísima.

En el homenaje que se le tributó a la nieta del Honorable Presidente de la República, General Gerardo Machado fué cálidamente elogiada por la selecta concurrencia. Nenita Grau y Machado la obsequió entonces con una hermosa muñeca.

Ha tomado parte en funciones en Payret, Martí y Prado. Tiene una magnífica indumentaria y Muñeca de Bazar ha obtenido un gran éxito.

Ha cantado en la Compañía de Teléfonos.

En breve ofrecerá una función a la nieta del Primer Magistrado.

A LAS DOS Y A LAS CINCO DE LA TARDE, SE DESPIDE "LA MALCASADA"

En nuestro máximo coliseo y tras diez días de éxitos insuperables se exhibirá hoy por última vez en la Habana, la producción del Sr. Gómez Hidalgo, "La Malcasada".

Por estar con anterioridad comprometido el teatro para la noche de hoy, se ofrecerá en dos tandas de la tarde: a las dos y a las cinco.

En el Nacional se proyectará hoy "La Malcasada" que no ha de exhibirse en otro teatro.

RIVIERA

HOY: GRAN MATINEE A LA 1 P. M. LA BABEL DE HIERRO, POR VIRGINIA VALLI Y O'BRIEN

Hoy, primer día de año, se celebrará una grandiosa matinée a las 1 p. m.

Se pondrán las dos chistosísimas comedias en dos partes, EL PESO DEL AMOR, EL HURACAN, y las tres super-producciones EL CONQUISTADOR DEL OESTE, por Buster Keaton; MALA MUJER, por Hedda Hopper; y MIRAME Y NO ME TOQUES, por George Walsh.

Habrán regalos para los niños.

En las tandas elegantes, LA BABEL DE HIERRO, por Virginia Valli y George O'Brien. También habrán regalos para las damas.

En la anda de 8 y cuarto, EL CONQUISTADOR DEL OESTE, por Buster Keaton.

Mañana, lunes, la simpática producción de la Paramount, por Richard Dix, titulada KNOCK OUT REILLY.

Y el martes, día de moda, se estrenará la grandiosa super producción francesa, LA NOCHE NUPCIAL, donde trabajan la encantadora y bellísima Lily Damita y el notable actor vienés, de fama mundial, Harry Liedtke. Tiene un argumento magnífico y admirablemente desarrollado.

CHANG, una de las más sugestivas y extraordinarias películas hechas hasta la fecha, se presentará el viernes y sábado próximo. Su argumento trata de aventuras emocionantes en las selvas salvajes de África, India y Oceanía.

ERNESTO LECUONA, el mago de la danza cubana, celebrará el domingo ocho, por la mañana, un concierto extraordinario de música cubana, tomando parte también otros renombrados artistas del patio.

REY DE REYES, la cumbre de la cinematografía moderna, se exhibirá dentro de pocos días.

16 E 1ro.

LA MADRE DE LINDBERGH HACE UN ATERRIZAJE FORZOSO

DETROIT, Diciembre 31.—(U.P.)—La Ford Motor Company tiene noticias de que el aeroplano en que viaja la madre del aviador Lindbergh, señora Evangelina Lodge, ha tenido que aterrizar en Whiting, estado de Indiana, en un pequeño hipódromo. La señora Lindbergh había salido de San Luis a la 1.45 de la tarde de hoy en viaje de regreso desde Ciudad México.

CECIL B. DE MILLE presenta

El Rey de Reyes

en FAUSTO

ENERO 12

Teatro Wilson

BELASCOAIN Y SAN RAFAEL

Teléfono U-5863

Cinema Inglaterra

SAN RAFAEL Y CONSULADO

Teléfono M-5768

Hoy Domingo 1 de Enero

MONUMENTALES MATINEES DE 1 P. M. A 5 P. M.

Clara Bow, y Esther Ralston, en

Hijos del Divorcio

George O'Brien y Virginia Valli, en

La Babel de Hierro

Billie Dove, y Lewis Stone, en

Pasión, Conquista y Amor

Los cómicos del Precio de la Gloria, en la comedia en 8 actos

Bombas y Cohetes

5-1|4 TANDAS 5-1|4 p. m.

Clara Bow, y Esther Ralstoh, en la joya suprema en 9 actos

Hijos del Divorcio

8-1|4 p. m. TANDAS 8-1|2 p. m.

George O'Brien y Virginia Valli, en la sensacional producción joya

La Babel de Hierro

9-15 p. m. Tandas Dobles 9-45

Los cómicos del Precio de la Gloria, en la estupenda comedia en 8actos

Bombas y Cohetes

Clara Bow, y Esther Ralston, en la joya suprema, en 9 actos

"HIJOS DEL DIVORCIO"

VIERNES 6, en ambos cinemas

'BEN HUR"

la sensación del año.

174 1d.-1º

Cine TRIANON

"UNA NOCHE SERRANA", POR REGINALD DENNY, hoy en TRIANON

La matinée infantil de Trianón, que comenzará a la una y media, se cubre con el programa siguiente: SABIOS HEROICOS, producción Metro interpretada por Tin MacCoy, CABALLEROS ALERTA, atracción universal por Fred Humes y las divertidas comedias ADIOS LUNA DE MIEL y LAS FORMAS ANTE TODO.

En las tandas de cinco y cuarto y nueve y media se estrena la más divertida creación del simpático Reginald Denny. Se titula UNA NOCHE SERRANA y es precisamente del género de películas que más agrada al público asiduo a los domingos de Trianón.

En la tanda de las ocho y media se exhibe CABALLEROS ALERTA, por Fred Humes.

Mañana lunes LA MAL CASADA, basada en la novela de Gómez Hidalgo.

El martes de moda EL AGUILA IMPERIAL, lo mejor que ha hecho Rod La Rocque.

El jueves nueva copia de EL LIRIO ROJO y el viernes y sábado LA MUJER ADORA LOS DIAMANTES.

Se prepara en Trianón el estreno de LA DAMA DE LAS CAMELIAS, LOS LOBOS GRISES DEL MAR y MI CHICA FAVORITA, por Mary Pickford.

13—E. 1

Cine CUBA

SUAREZ Y CORRALES

Hoy domingo, como todos los anteriores se verá colmado de público el simpático cine de la calle Suárez, y la empresa de este espectáculo está seguro de que el programa escogido para este día ha de ser del agrado de todos. En la matinée que empezará a la una se exhibirán revistas y comedia de estreno. SOLO PARA CASADAS, por Marie Prevost y EL CONDE DE MONTE-CRISTO, por John Gilbert. Fuller el gran ventrílocuo admirado y aplaudido por todos los públicos hará su debut a continuación, con su compañía de autómatas de tamaño natural, proponiéndose mantener el auditorio en contínua carcajada. En la tanda elegante de cinco y cuarto se exhibirá: UN DRAMA EN EL MAR y EL CONDE DE MONTE-CRISTO. En la función corrida de las ocho todo el programa y nueva presentación de Fuller con nuevos chistes y colmos de actualidad.

Mañana: LOS AMORES DE CARMEN por Dolores del Río.

Miércoles 3: LA HISTORIA DE OTRA MUJER, por Alice Calhoun.

2947 E 1

TEATRO NACIONAL

Mañana Lunes 2

¡GRANDIOSO ESTRENO!

A las 5 y a las 9 p. m.

Por Tierras de España

Grandiosa película española. Edificios modernos. Desfile de tropas. La exposición Ibero-Americana de Sevilla.

El notable orador español DR. ENRIQUE ORIA Y SENTIES. Disertará acerca de ESPAÑA NUEVA, LA POESIA Y LOS POETAS ACTUALES EN ESPAÑA.

Lunetas: 80 centavos.

1d-16

TEATRO PRADO

ENERO 5 al 8

¡EL MAYOR SUCESO CINEMATOGRAFICO!

La mejor producción que ha hecho Norma Talmage para la pantalla en muchos años. Sancionada por la sociedad de La Habana, en las noches de su pre-estreno

"LA DAMA DE LAS CAMELIAS"

El ruidoso triunfo que ha alcanzado en esta obra Gilbert Roland lo ha consagrado como estrella del cinema.

—MEMORIAS DE "LA DAMA DE LAS CAMELIAS"—

La bella Margarita Gautier siempre estaba formando castillos en el aire, detrás del mostrador del establecimiento de guantes, donde ella estaba colocada. Su cabecita loca no podía concebir el por qué ella no podía tener joyas y trajes como las otras mujeres. ¿Acaso ella no era más bonita que las demás? Un día conoció a cierto CONDE DE VARVILLE...

PREFERENCIA 80 cts. LUNETAS 60 cts.

Cine WILSON

El cinema teatro, más elegante, cómodo y ventilado de la Habana, y el que mejor programa presenta en sus carteleras para hoy.

Monumental matinée de 1 p. m. a 5 p. m. con las atracciones: HIJOS DEL DIVORCIO, regia joya suprema de la Paramount en 9 actos, por Clara Bow y Esther Ralston; LA BABEL DE HIERRO, sensacional producción joya de la Fox en 9 actos, interpretada por George O'Brien, y Virginia Valli; PASION, CONQUISTA Y AMOR, regia producción seriesuntuosa especial de la First National en 8 actos, interpretada por Billie Dove y Lewis Stone; y la estupenda comedia Fox en 8 actos, interpretada por los cómicos del Precio de la Gloria, titulada: BOMBAS Y COHETES; para esta colosal matinée regirán los precios de 20 centavos los niños y 30 centavos mayores.

En tanda elegante a las 5 1|4 p. m. comedias y el re-estreno de la joya suprema Paramount en 9 actos, interpretada por Clara Bow, Esther Ralston y Norman Trevor, titulada: HIJOS DEL DIVORCIO; para esta tanda regirán los precios de 20 centavos niños y 30 centavos mayores.

En tanda de las 8 1|4 p. m. reestreno de la sensacional super producción joya Fox en 9 actos, interpretada por George O'Brien y Virginia Valli, titulada: LA BABEL DE HIERRO; para esta tanda regirán los precios de 20 cts.

En tanda doble y elegante a las 9 y 45 p. m., estreno de la estupenda comedia en 8 actos, interpretada por los cómicos del Precio de la Gloria; y la regia super producción joya suprema de la Paramount en 9 actos, interpretada por Clara Bow, Esther Ralston y Norman Trevor, titulada: HIJOS DEL DIVORCIO; para esta tanda doble regirán los precios de 20 centavos niños y 40 centavos mayores.

Por la noche si usted desea ver la función corrida 50 centavos luneta.

Mañana, dos estrenos: EN NOMBRE DEL AMOR, producción especial de la Paramount, por Ricardo Cortéz, Gretta Nissen, Wallace Beery y Raymond Hatton; y PANTALONES DE FRANELA, por Luise Dresser y Jane Winton.

11 E 1

CINE RIALTO

EXTRAORDINARIA MATINEE DE 1 A 5

Maravilloso es el programa escogido para la matinée de hoy domingo en el teatro RIALTO, estrenándose: EL TERROR DE TEXAS, por el valiente actor Al Joxie; PUÑOS DE HIERRO, una de las más sensacionales cintas del Oeste, interpretada por el valiente actor Bow Rewes; la maravillosa cinta interpretada por el célebre actor Junior Coglhan titulada: EL MEDICO RURAL y muchas comedias de gran risa.

En las tandas elegantes de 5 1|4 y 9 3|4 se proyectará la cinta de grandioso éxito, interpretada por la bella actriz Liliane Damita titulada: NOCHE NUPCIAL, rigiendo los precios de costumbre, o sea, cuarenta centavos la luneta.

El viernes 6: LA TIA DE CARLOS, por Sid Chaplin; estando en preparación: MI CHICA FAVORITA, por Mary Pickford; y la grandiosa superproducción: CHANG.

14 E 1

PAÑO-SANA

Use esta preparación y ostentará con orgullo un cutis envidiable y suave, libre de Paños, Pecas, Espinillas, Barros y otras feas manchas que lo desfiguran.

¡Un Blanqueador Sin Rival!

Paño-Sana suaviza y embellece el cutis dándole un matiz mucho más claro y atractivo.

De Venta en todas las principales Droguerías y Perfumerías.

Se envía GRATIS una muestra liberal de Paño-Sana llenando el cupón abajo insertado y enviándolo a

DUUS PRODUCTS CO., Depto. A.7

4623 Lincoln Ave., Chicago, Ill., U. S. A.

CUPON

Señores: Sírvanse enviarme una muestra GRATIS de Paño-Sana a la siguiente dirección:

Nombre .....

Calle y Numero .....

Poblacion .....

Agente Exclusivo Para Cuba:

ALBERTO CABRERA, Ap. 2584, Haba-

Principal de la Comedia: Grandes funciones de Año Nuevo. Serafín el Pinturero y Mosaicos Comedia

Si quiere usted comenzar el año con alegría, no deje de asistir hoy a cualquiera de las dos grandes funciones de año nuevo que se anuncian en el Teatro Principal de la Comedia. La matinée de las tres pasado meridiano y la función nocturna de las nueve y cuarto. Ambas funciones pueden estimarse de carácter extraordinario, pues extraordinario es el programa seleccionado para las dos. En vista de la acogida entusiasta que tuvo el programa de la famosa función de Inocentes, reproducido anoche con un verdadero escándalo de risa y una animación delirante, la empresa ha dispuesto para hoy, tanto en la función de la tarde como en la de la noche, el mismo programa.

La Compañía del Teatro Principal de la Comedia ha hecho un verdadero "tour de force" en la interpretación de la saladísima zarzuela de Armiches y Renovales SERAFIN EL PINTURERO, obra de situaciones cómicas divertidísimas, de tipos pintorescos, de chistes llenos de madrileño sabor que mantiene al público en una carcajada constante. La Compañía del Principal de la Comedia, no obstante estar el género de zarzuelas fuera de sus atribuciones, interpreta SERAFIN EL PINTURERO con una maestría sólo comparable con la de las grandes compañías de zarzuela que nos han visitado. Particularmente Rafael López Somoza hace maravillas de gracia en el papel que le está confiado.

Habrá además MOSAICOS COMEDIA, el interesante espectáculo que ha causado en el público magnífica impresión. Hay en estos MOSAICOS números tan originales como el Discobolo Artístico, creación de Nicolás Perchicot; el duetto EL AMOR EN EL TEATRO, por Felisa Amelivia y Rafael López Somoza, etc.

He aquí los MOSAICOS de esta noche:

1.—VILASAINA, por José Valle.

2.—CONCHITA, por Felisa Amelivia.

3.—EL DISCOBOLO ARTISTICO, por Nicolás Perchicot (gran creación).

4—MUÑEQUITA, por Caridad Castillo.

5.—DUETTO, por Blanca Segurola y José Valle.

6.—EL AMOR EN EL TEATRO, por Felisa Amelivia y Rafael López Somoza.

7.—LA TEMPESTAD, parodia de un barítono catalán, por Eduardo Vivas.

8.—CHARLESTON, por Felisa Amelivia y José Valle.

Si desea adquirir localidad hoy en el Teatro Principal de la Comedia, pídala con tiempo, pues el lleno tanto en la matinée como en la función nocturna puede darse por descontado.

Mañana lunes se reprisa LA VENGANZA DE DON MENDO, obra que el público está pidiendo a gritos. Como se sabe esta obra está reconocida como la más cómica de Pedro Muñoz Seca. Además es creación de Rafael López Somoza.

23 E-1

CINE VERDUN

HOY "LOS AMORES DE CARMEN"

Muy interesante es el programa que para su función de hoy nos anuncia la empresa del concurrido Verdún. Matinée de una y media a seis. Revista No. 50; una divertida cinta cómica; una emocionante e interesante atracción del atleta George Walsh titulada MIRAME Y NO ME TOQUES. La Paramount Film presenta a Gloria Swanson, la encantadora estrella, en la hojosa y sensacional producción dramática, titulada lindos modales. Y William Fox presenta la bella y original superproducción dramática de grandes emociones titulada LOS AMORES DE CARMEN, interpretada por la primorosa y bella Dolores del Río con el concurso del gran actor Víctor McLaglen. Matinée corrida: Damas 29 centavos y caballeros 30. Por la noche el mismo programa.

Mañana: PAGADA PARA AMAR, por George O'Brien, y EL AGUILA IMPERIAL, por Rod La Rocque.

Días 4 y 5: estreno LA NOCHE NUPCIAL, por Liliane Damita.

Días 6, 7 y 8: Estreno BEN HUR, por Ramón Novarro.

10—E. 1

CAMPOAMOR

HOY DOMINGO 1 HOY

GRAN MATINEE DE UNA A CINCO

EL FIN DE MONTEGARLO

Por la egregia artista

FRANCESCA BERTINI

La simpática comedia

EL HIJO DEL SOLTERO

por HELENE CHADWICK

El intenso drama titulado

EL PAYASO DEL CIRCO

por DOROTHY REVIER

LUNETAS: 40 CENTAVOS NIÑOS 20 CENTAVOS

TANDAS ELEGANTES DE CINCO Y 9 Y MEDIA

Estreno de la interesante comedia

EL HIJO DEL SOLTERO

por HELENE CAHDWICK

Y presentación de

MARIA TUBAU

LA REINA DEL COUPLET

LUNETAS: 80 CENTAVOS BUTACAS: 50 CENTAVOS

M.E.C.D. 2016

SALUD, ALEGRIA, PROSPERIDAD

En este Nuevo Año, deseamos de todo corazón a nuestra apreciada clientela, a nuestras amistades y al pueblo de Cuba en general, una era completa de BIENESTAR, ALEGRIA y PROSPERIDAD

Los Jefes y Empleados de

LA ELEGANTE

NEPTUNO Y AGUILA: TELEFONO. M-1799

LAS UNICAS TIENDAS CON PRECIO DE ALMACEN

MURALLA Y COMPOSTELA TELEFONO. A-3372

CINE APOLO

Una atractiva matinée a la una y media ofrece hoy este cine al mundo infantil de la barriada, en la cual serán exhibidas la divertida comedia de largo metraje EL PISA VERDE, por el simpático actor-atleta George Walsh, y la gran película Metro de estupenda y movida acción, LOS MODERNOS PIRATAS, por John Gilbert, Ernest Torrance y Joan Crawford.

También serán exhibidas las cómicas de costumbre con una bonita revista, costando la luneta para los niños quince centavos y veinte para los mayores.

En la tanda elegante de las cinco y cuarto, LOS MODERNOS PIRATAS y EL PECADO POPULAR.

Para esta tarde, dedicada a las damas, rige el precio de 20 centavos la luneta.

La función de las ocho y cuarto, para la que rige el precio de 30 centavos para las damas y 40 para los caballeros, dará comienzo con LOS MODERNOS PIRATAS y EL PECADO POPULAR, terminando con EL PISA VERDE.

Mañana, la PLEGARIA DEL AMOR y LA IRONIA DEL MATRIMONIO.

BEN HUR, la espectacular película Metro, el jueves.

La preciosa joya Paramount HIJOS DEL DIVORCIO, será estrenada el sábado. Es un intenso drama de amor y sacrificio que interpretan Clara Bow y Esther Ralston, que recomendamos a todos como una bonita película.

LINDOS MODALES, bonita comedia, por Gloria Swanson, el domingo.

LOS AMORES DE CARMEN, por Dolores del Río, el día 8; LA NOCHE NUPCIAL, por Lillam Damita, el 10, y LA DAMA DE LAS CAMELIAS, la película en que Norma Talmadge ha puesto toda su alma de gran artista, el viernes 13.

21—E. 1

"EL PARAISO" CALZADO FINO

A la vez que ofrecemos este lindo modelo de CHAROL COMBINADO CON BEIG, a

$6.50

deseamos a nuestros amigos y clientes un FELIZ Y PROSPERO AÑO NUEVO.

Rosete, Pérez y Cía.

Galiano y Neptuno
Teléfono A-4699

CASA VERSALLES

LA CASA DE LAS NOVEDADES
ZENEA (NEPTUNO) 24-TLF A-4498

SEA NUESTRO PRIMER SALUDO AL COMENZAR EL 1928 PARA LA DISTINGUIDA SOCIEDAD HABANERA QUE TANTO NOS HONRA CON SUS FAVORES.

¡QUE TENGAN TODOS NUESTROS CLIENTES Y AMIGOS EL MAS VENTUROSO AÑO NUEVO

GIRO F5355

¡Fuera la tos!

Prevenga la tos tomando las pastillas

SMITH BROS

Agradable al paladar.
Pidalas en todas las Droguerias y Farmacias

AGENTES

LUIS L. AGUIRRE Y Cª S EN C.

MERCADERES 19 APARTADO 935 TELEFONO A1748

HABANERAS

(Viene de la página 7)

Manuel Revilla, Manolo Velázquez y Manuel Gasset.

Del **Unión Club**, un joven muy querido, muy simpático, el doctor Manuel Betancourt.

Manolo Rodríguez López, distinguido caballero, muy relacionado en nuestros mejores círculos sociales.

Del mundo financiero, Manuel J. Betancourt, administrador del Banco Nueva Escocia.

Los jóvenes Manolo Sierra García, Manuel M. García Carbonell y Blanco, Manuel Wiltz y Manolo Mato, prometido de la bella señorita Ophelia Valamil.

Otro distinguido joven Manuel Abril, junior, al que hago expresión especial de mis deseos por su felicidad.

Manuel Torres López, Manuel Real Puga y Manuel S. Drbón, conocido hombre de negocios.

Manuel de Armas, apoderado del general Mario G. Menocal, ex-Presidente de la República.

Manuel Fontanills, hermano de mi inolvidable padre, y Manolo Santo Tomás, unido al cronista por lazos de estrecho parentesco.

Manuel F. Canosa, empresario del **Habana Park**, espectáculo de poderosa atracción en estos momentos.

Manolín Cabrera, gracioso niño, de cinco años de edad, cuyo retrato aparece intercalado en estas líneas.

Hijo del reputado doctor Manuel Cabrera, que también está de días, y su distinguida esposa Dulce María Fernández.

El amor de su hogar.

Su algería y su felicidad.

Manuel Rodríguez, el bueno de **Colinge**, capitán a las órdenes del señor Presidente de la República.

Manuel Cabrera, establecido en nuestra plaza comercial, donde tiene la representación del famoso vino Goliath.

Manuel Jústiz y su hijo Manolo Jústiz y Díaz, a los que deseo todo género de prosperidades.

Manuel Bisbé Alberni, Presidente de la Sociedad de Conferencias, y el secretario del **Cuba Tennis Club**, el joven Manuel Peris.

Manuel Cabrera García, Manuel Comas y Manuel Viñas del Castillo, hermano político del compañero tan querido del periodismo Eduardo Héctor Alonso.

El apreciable caballero Manuel Lozano, importante propietario, y su simpático hijo, Manolito Lozano y Pino.

Los conocidos jóvenes Manolo Gamba, Manolo Santeiro, Manolo Díaz Pairo, Manuel Galdo y Mariño, Manuel Martínez Zaldo, Manolo Colmenares, Manolo Pruna, Manuel Herrán y de Armas, Manuel E. Fulguera, Manuel Barreras, Manolo Alvarez y el simpático y caballero Manuel Solaún Grenier.

Manuel Gómez Mena.

Joven y opulento hacendado.

Manuel Negreira, del alto mundo industrial, Manuel A. Portillo, Manuel Fernández Villar, Manolo Rego, Manuel Maribona, Manolo Castro López, Manuel Steinhofer y el antiguo banquero y hombre de negocios Manuel Llerandi y su simpático hijo Manolito.

Manolo Doria, de la elegante Casa Dubic, en el **boulevard** de Obispo.

Manuel Silveira, antiguo banquero de esta plaza, al que me complazco en saludar afectuosamente.

Manuel Canto, mi amigo siempre amable, siempre caballeroso, al que deseo en sus días todo género de satisfacciones y felicidades.

Manolo Fernández, simpático e inteligente hijo del ilustre senador Wifredo Fernández, que cursa sus estudios con notorio aprovechamiento en el **Place Academy Militar** de Bronx, en el Estado de Nueva York.

Manuel Ballina, joven correcto y simpático, prometido de la bella señorita Alicia Ichaso.

El Registrador de la Propiedad de Marianao, Manuel Delgadillo y Prados.

Manuel de J. Sáez Medina, distinguido caballero, jefe de una estimada familia de la sociedad habanera.

Manuel Zaldo, cajero de **El Cuño**, acreditada manufactura de cigarros.

Manuel de Diego, Vicepresidente de la **Union Sugar Refining Co.**, Manuel Argudín, tesorero de la **National Paper Company**, tan activo como inteligente; Manuel F. Grinda, encargado del Departamento de Exportación del **Trust Tabacalero**, y Manuel de Murias, apoderado de esa importante empresa.

Un antiguo amigo, Manolo Menéndez Torres, al que me complazco en saludar especialmente.

Manolín Hierro, el amigo elegante, simpático y querido, para quien son mis mejores votos por su felicidad.

Manuel R. Portocarrero, amigo muy querido, desde las aulas escolares, y su simpático e inteligente hijo Manuel Alberto.

Manolo Segrera, el conocido joven, miembro preeminente del **Club Atlético de Cuba**, donde goza del afecto y la simpatía de todos.

Manuel Rodríguez, el conocido y acreditado almacenista en joyas de la calle Muralla número 50.

Manuel Vicente Otero, de nuestra colonia gallega, presidente de la Asociación Hijas de Galicia.

Manuel del Barrio, artista de gusto exquisito para el que tengo un afectuoso saludo.

Manolo Solís Mendieta, de la alta gerencia de **El Encanto**, a quien deseo en sus días todo género de felicidades.

Manuel Vendrell Ricardo, Manuel Hourcades Estrada, y el contratista de obras Manuel F. Salazar.

Y un pianista joven y de popularidad, Manolito Barba, tan solicitado en las fiestas del mundo habanero.

De la Prensa.

Un grupo.

En primer término, Manuel Márquez Sterling, maestro de periodistas.

Manuel Villaverde, escritor de pluma brillante, ausente en España.

Manuel Alvarez Marrón, Manolo Linares y Banuel Garófalo Mesa, los tres de casa, además de Manuel H. Estrada, jefe del departamento de anuncios.

Un compañero querido.

Manolo Jarquín.

Galano redactor de las **Matanceras**, tan amenas, tan leídas y tan bien informadas siempre.

Manuel Gómez Navarro.

Manuel Martínez Amores.

Manuel de Cárdenas, Manolo Moré (**R. Remo**), Manuel Pinzón y Manuel Salas y García.

Manolo Calzadilla, el querido cronista de **Bohemia**, a quien llevarán estas líneas un cariñoso saludo.

Manuel Camío, entendido y caballeroso administrador de **El País**, a quien mando un saludo especial de felicitación, cordial y afectuoso.

Y sea el último saludo y la última felicitación, reservados de propio intento, para un compañero admirado y querido, el señor Manuel Aznar, director técnico de este periódico.

Su hijo Manolito Aznar y Acedo, alumno laureado de Belén, celebra también su santo.

¡A todos, felicidades!

Continúa en la página ONCE

Ilusiones nuevas, firmes propósitos, esperanzas de mejorar..., producen hoy en el alma una sensación de dicha.

Les Parfums de Mury, S. A., de París, productora de la Colonia Narciso Azul y de otros delicados perfumes, siente hoy la necesidad de sustituir su diario anuncio, por un mensaje de felicidad y óptimos deseos a sus muchos favorecedores.

EL NOTARIO SEÑOR ESTEBAN TOME FUE ASALTADO AYER CON ANIMO DE ROBARLE EN UNA CASA DESHABITADA

El señor Tomé, a pesar de su avanzada edad, se defendió de la acometida que le hacía el ladrón con un estilete y al acudir gente a sus gritos de auxilio, se dió a la fuga

Ayer mañana fué asistido en el Tercer Centro de Socorro, de una herida incisa de carácter leve, con necesidad de asistencia médica, el doctor Esteban Tomé Martínez, español, Notario Público, de 75 años de edad y vecino de Santo Domingo número 4, en Guanabacoa.

El doctor Tomé, que desde hace muchísimos años ejerce la abogacía, habiendo tenido a su cargo una Notaría en La Habana, y actualmente en Guanabacoa, expresidente del Centro Castellano y hombre acaudalado, es propietario de numerosas casas en esta ciudad, entre éstas el Pasaje Tomé, situado en la calle Consejero Arango, en el Cerro, y varias casas más en las calles Sarabia y Zaragoza. Todos los días el doctor Tomé visita sus propiedades, para atender las quejas de sus inquilinos, ver las reparaciones que hay que efectuar, etcétera.

Ayer mañana, como de costumbre, efectuó la visita consabida, pero contra su costumbre iba solo. Generalmente le acompaña su hombre de confianza, Enrique Badan, encargado como carpintero de realizar las reparaciones precisas, mejor dicho, de vigilar que éstas se realicen en debida forma.

Hace varios días un individuo joven y bien portado se le presentó en la casa Zaragoza entre Calzada y Manila, pidiéndole alquilarle la casa Sarabia número 5-A, e indicándole que tenía que hacer varias reparaciones en ellas.

Ayer y en ocasión de encontrarse el doctor Tomé frente a su casa del Pasaje que lleva su nombre, el mismo individuo se le acercó y le indicó s udeseo de que en el cuarto d baño se hicieran ciertas modificaciones.

El señor Tomé invitó a entrar a su futuro inquilino, el cual, al entrar detrás de él, cerró la puerta, y acto seguido, sacando un estilete, se abalanzó sobre el anciano notario, diciéndole que le entregara la cartera. El señor Tomé, hombre fuerte, a pesar de sus años, pudo desasirse en parte de su agresor, y agarrándole fuertemente por el cuello le hizo soltar el arma, no sin causarse una pequeña herida en la mano izquierda en la cara palmar. En ese momento Badan, que acudía a buscar a don Esteban, llamó a la puerta, y el ladrón, viéndose perdido, suplicó al doctor que le dejara marchar y no le denunciara. Accedió el doctor Tomé a la súplica y entonces su agresor, esgrimiendo una pistola, le apuntó a la vez que abría la puerta de la cocina, saliendo por ésta, no sin decirle antes que si le denunciaba le mataría.

Badan, que entró en ese momento, la vecina de la casa inmediata, Lucía Pérez, y su hijo, que habían oído los gritos de auxilio del doctor Tomé, acudieron en auxilio de éste y persiguieron al ladrón que no pudo ser detenido. La presencia de ánimo del doctor Tomé y su valor han sido muy elogiados, pues de no haber procedido así hubiera sido despojado de cuanto llevaba y tal vez herido o privado de la vida para que no pudiera reconocer a su agresor.

IMPORTANTE HURTO DE DINERO Y ALHAJAS

En la Mansión Georgina, casa de huéspedes situada en 17 y H, al inquilino Mr. José J. Delaney, ingeniero de los Estados Unidos, que reside en la habitación número 12, le sustrajeron de un bolsillo del pantalón que dejó sobre una silla al lado de la cama, ochocientos pesos y un reloj valuado en cincuenta pesos. Declaró Mr. Delaney que a causa del calor dejó abierta la puerta de su cuarto que da a la terraza.

CREE LE HAYAN SECUESTRADO

El señor David Jorge Duarte Ramos, vecino de Máximo Gómez número 15, Hotel Perla de Cuba, denunció a la Policía que al salir de la Terminal para dirigirse al referido hotel en que se hospeda, a la vez que él lo hizo un señor que portaba consigo gran cantidad de dinero, el cual tomó el automóvil número 15820 para dirigirse al mismo hotel. Como no ha llegado a dicho hotel, teme el denunciante que le hayan secuestrado para robarle el dinero que portaba.

LA ISLA DE CUBA

LA CASA MAS POPULAR — MONTE 55 y 57 — LA QUE MAS BARATO VENDE

1927-1928

UN VENTUROSO Y FELIZ AÑO DESEAMOS A TODOS NUESTROS CLIENTES, AMIGOS Y ALLEGADOS

Víctor Campa y Cía S. en C.

JABON PERLA

Perla de los jabones

Para lavar sedas muselinas etc. y toda clase de tejidos finos.

Acabamos de recibir unos preciosos relojes de mesa que ofrecemos como obsequio al público á cambio de 50 etiquetas del Jabón Perla

Tambien distribuiremos unos elegantes estuchitos de costura á cambio de 10 etiquetas del mismo jabón

CRUSELLAS y Cía
Habana.

M.E.C.D. 2016

HOY · FAUSTO · HOY
5¼ · 9¾ — 5¼ · 9¾

ESTRENO EN CUBA

La Paramount Films presenta al gran actor

RICHARD DIX

con el concurso de

MARY BRIAN Y JACK RENAULT

en la interesante producción

EL KNOCK-OUT DE REILLY

"KNOCK OUT REILLY"

Un melodrama de gran emotividad
Vea al Campeón que quedó completamente "groggy" y knoqueado" por un par de ojos negros que roban la tranquilidad a cualquiera

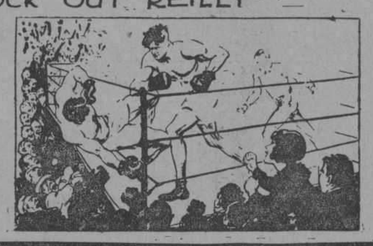

Gran Matinée de 1 a 5

"KOKO AVIADOR", dibujos animados

LINDOS MODALES

El último grande éxito de la genial estrella Gloria Sawson

EN NOMBRE DEL AMOR

Drama de gran interés y emoción, interpretado por RICARDO CORTEZ, GRETA NISSEN, WALLACE BEERY y RAYMOND HATTON.

EL CONDE DE MONTECRISTO

La grandiosa producción interpretada por JOHN GILBERT, ESTELLE TAYLOR y RENEE ADOREE

Mayores, 40 centavos. Niños, 30 centavos

Cine INGLATERRA

El espectáculo más concurrido, cómodo y elegante de la Habana, y el que mejor programa presenta para hoy al público.

Estupenda matinée de 1 p. m. a 5 p. m. proyectándose las atracciones: HIJOS DEL DIVORCIO, joya suprema de la Paramount en 9 actos, interpretada por Clara Bow y Esther Ralston: LA BABEL DE HIERRO, sensacional atracción de la Fox en 9 actos, por George O'Brien y Virginia Valli; PASION, CONQUISTA Y AMOR, producción suntuosa especial de la First Natioal en 8 actos, interpretada por Billie Dove y Lewis Sone; y BOMBAS Y COHETES, colosal comedia en 8 actos, interpretada por los cómicos del Précio de la Gloria; para esta matinée regirán los precios de 20 centavos niños y 25 centavos mayores.

En tanda elegante a las 5 p. m. comedias, y el re-estreno de la regia super joya Paramount en 9 actos, interpretada por Clara Bow y Esther Ralston: HIJOS DEL DIVORCIO; para esta tanda regirán los precios de 20 centavos niños y 25 centavos mayores.

En tanda de las 8 1|2 p. m., reestreno de la sensacional atracción en 9 actos, interpretada por George O'Brien y Virginia Valli; LA BABEL DE HIERRO; para esta tanda regirán los precios de 20 cts.

En tanda elegante doble a las 9 y 45 p. m. estreno en 8 actos por los cómicos del Precio de la Gloria: BOMBAS Y COHETES, y la super joya Paramount en 9 actos, interpretada por Clara Bow, Esther Ralston y Norman Trevor, titulada: HIJOS DEL DIVORCIO; para esta tanda regirán los precios de 20 centavos niños y 30 cts. mayores.

Por la noche, si usted desea ver la función corrida, 40 centavos luneta.

Mañana: LINDOS MODALES, por Gloria Swanson y Eugene O'Brien y LA NIETA DEL ZORRO, por Bebe Daniels y James Haill.

12 E 1

CINE GRIS

Domingo 1o. de enero de 1928. Repertorios Fox, Medal y Metro.

Matinée a las 2: Novedades Internacionales No. 79; la graciosa cinta en 2 partes: PACHA Y PACA; la deliciosa comedia en 7 actos: LAS SIETE OCASIONES, por Buster Keaton; estreno de la obra en 6 actos: EL VALLE DE PLATA, por Tom Mix; los que asistan a esta matinée recibirán una entrada gratis para la matinée del día seis.

Luneta 0.20; Preferencia, tertulia 1a. y 2a. fila 0.15. Tertulia 0.10.

Tanda de 8 1|4: EL VALLE DE PLATA. Luneta 0.20 cts.

Tandas de 5 1|4 y 9 1|4: Novedades Internacionales No. 79; estreno de la super-producción en 8 actos, titulada: LO QUE LAS MUJERES USAN; divertida producción interpretada con gran éxito por las estrellas Bert Lytell y Evelyn Brent.

Mañana: LA ESCUELA DE CUPIDO o UN HEROE DEL INSTITUTO, por Sally Phipps, Nick Stuart, Charles Paddock y John Darrow.

Martes 3, a las 5 1|4: LOS CELOS ME ESTAN MATANDO, por Irene Rich. A las 8 1|2, función corrida.

Debut del aplaudido Trio Azteca, con selectos números de su variado repertorio y exhibición de la obra: LOS CELOS ME ESTAN MATANDO, por Irene Rich.

Miércoles 4, a las 5 1|4: LOS AMORES DE CARMEN, por Dolores del Río. A las 8 1|2 función corrida.

Nuevos números por el famoso Trio Azteca y la película: LOS AMORES DE CARMEN, por Dolores del Río.

Jueves 5: EL CAPITAN SALVACION, por Lars Hansen y Pauline Starke.

Viernes 6: matinée a las dos: Noticiero Metro No. 17; LAS BRUJAS MILLONARIAS, por Sid Smith; JACK EL BATALLADOR, por Bill Bailey, y LOS AMORES DEL TIGRE, por Monte Blue.

A las 5 1|4 y 9 1|4: LOS AMANTES DE MEDIA NOCHE, por Anna Q. Nilsson y Lewis Stone.

Sábado 7: LA MUJER ADORA LOS DIAMANTES, por Pauline Starke.

7 E 1

CINE RIVOLI

Colosal matinée a las dos: Variedades Fox; las bonitas comedias TENORIO DE ALDEA, EL AMOR HACE MILAGROS, por Karl Dane; MARATON DE GASOLINA; EL VALLE DE PLATA, por Ton Mix; en las tandas elegantes BEN HUR, por Ramón Novarro.

Lunes: LA JAMAIQUINA, por Norma Talmadge y Conwoy Tearle; AMANTES DE MEDIA NOCHE, por Ana Q. Nilsen y Leyos Stone.

Martes: ALMA DEL DESIERTO, por Ronald Colman y Vilma Banky; MI CHICA FAVORITA, por Mary Pickford.

Miércoles: Beneficio para los pobres del Reparto Buena Vista; la bonita comedia LAS MANTECADAS y DANZA MORISCA, por un grupo de señoritas; LIRIO ROJO, por Ramón Novarro.

Jueves: EL DIAMANTE NEGRO, por Monte Blue; DOS CABALLEROS ARABES, por William Beyd y Mary Astor.

Muy pronto LA MUJER ADORA LOS DIAMANTES, por Paulina Starke; CAPITAN SALVACION, por Paulina Starke; CUALQUIER MUJER, por Alice Ferry.

2921—E. 1

ESPECTACULOS

TEATROS

NACIONAL.—5: La Malcasada. 8 y 30: Función organizada por el Comité Representativo de las Sociedades Gallegas de Instrucción.

PRINCIPAL DE LA COMEDIA.—Tarde y noche: Serafín el Pinturero; Mosaicos Comedia.

PAYRET.—Dos matinées y función nocturna por el Circo Santos y Artigas.

MARTI.—3: El Caballero Aguila; El vuelo de Franco. Mosaico Mexicano.—8 y 30: La Reina Frivolidad. 9 y 45: Siluetas internacionales.; Mosaico Mexicano.

ALHAMBRA.— 2 y 30: La cabeza del guanajo; La semilla del Marañón.—8: Lecciones de Amor.—9 y 15: La semilla de Marañón.—10 y 30: La cabeza del guanajo.

REGINA.—3: Mi pequeña maldita; Cuadros Nacionales. — Tandas nocturnas: Mi pequeña maldita; Cuadros Nacionales.

ACTUALIDADES.—De 1 a 5: cintas cómicas y dramáticas; función de inocentada. — 8: La marca trágica; Mientras la Habana duerme.—10: una cinta cómica; Fantasía del Año.

CINES

CAMPOAMOR.—De 1 a 5: El fin de Montecarlo; El hijo del soltero; El payaso del circo.5 7 y 9 y 30: El hijo del soltero. Tandas elegantes: María Tubau.

VERDUN.—Tarde y noche: una revista; una cinta cómica; Mírame y no me toques; Los amores de Carmen.

VIVES.—5 y 15 y 9 y 15: Ben Hur—2: Vaya un pepino; Amor a toda velocidad; El rayo de la pradera; Locura.—8 y 15: Amor a toda velocidad.

LARA.— Tarde y noceh: Maldita luna de miel; Corazones firmes; La Ciudad Maldita; Los amores de Carmen.

RIVIERA.—1: dos comedias; tres superproducciones.—5 y 15 y 9 y 30: La Babel de Hiero.—8 y 15: El conquistador del Oeste.

INGLATERRA.— Tarde y noche: Hijos del divorcio; La Babel de Hierro; Pasión, conquista y amor; Bombas y cohetes.

GRIS—2: una revista; Pachá y Pacá; Las siete ocasiones; El Valle de Plata.—8 y 15: El Valle de Plata.—5 y 15 y 9 y 15: una revista; Lo que las mujeres usan.

CUBA.—1: una revista; una comedia; Solo para casadas; El Conde de Montecristo.—5: Un drama en el mar. El Conde de Montecristo.—8: revista y comedia; Solo para casadas; Un drama en el mar; El Conde de Montecristo.

TRIANON.—1 y 30: Caballero alerta; Sables heroicos; Adiós luna de miel; Las formas ante todo.—5 y 15 y 9 y 15: Una noche serrana.—8 y 30 Caballeros alerta.

RIVOLI (La Sierra, Marianao).—2: Tenorio de aldea; El amor hace milagros; Maratón de gasolina; El Valle de Plata.—5 y 15: una revista; Ben Hur.—8 y 30: El amor hace milagros; Ben Hur.

WILSON—En todas las tandas: Hijos del divorcio; La Babel de Hierro; Pasión, conquista y amor; Bombas y cohetes.

RIALTO.—Tarde y noche: El terror de Texas; Puños de hierro; El médico rural; comedias; La noche nupcial.

APOLO.—5 y 15: Los modernos piratas; El pecado popular.—8 y 15: El pecado popular; Los modernos piratas; El Pisa Verde.—1 y 30: El Pisa Verde; Los modernos piratas.

OLIMPIC.—1 y 30: Ben Hur o El Sargento Mala Cara; Papaítos de azúcar.—5 y 15 y 9 y 15: Ben Hur.—8 y 30: El Sargento Mala Cara.

NEPTUNO.—1 y 30: El Conde de Montecristo; Un drama en el mar; Nobles y montunos.—5 y 15 y 9 y 30: Ben Hur.—8 y 30: El Conde de Montecristo.

UNIVERSAL.—Tarde y noche: una revista; Los golpes de amor; Carne de carrera; Los ideales de ella; El Centauro Petimeert.

Costa

Acreditado Peluquero

Comunica a su antigua y distinguida clientela haberse hecho cargo del Moderno Salón de Peluquería de Señoras del Hotel Sevilla Biltmore.

Pinturas "Universal Henné"

Champoo, Marcel, Manicure, Massage, Finger-wave

Tels. { M.6849 / M.5941 } Bajos del Pasaje Sevilla Biltmore, por Prado.

La matinée de hoy en el Regina. – Por la noche, tres tandas

Espléndido, en verdad, es el programa combinado por la empresa del Regina para sus funciones de hoy.

En la matinée familiar, que dará comienzo a las tres en punto y para la que rigen precios a base de un peso la luneta con su entrada, subirán a escena MI PEQUEÑA MALDITA, la comedia lírica en un acto y cinco cuadros, de Armando Bronca y Eliseo Grenet y CUADROS NACIONALES, la revista fin de año, estrenada anoche con éxito inmenso, tanto por su presentación realmente suntuosa, cuanto por la interpretación de que la hacen objeto los artistas del Regina.

Esa matinée pues, constituirá la atracción de la atrde para nuestras familias

Por la ncche habrá tres tandas en el Regina.

A las ocho, las nueve y quince y las diez y cuarto, con CUADROS NACIONALES, en la primera y tercera, y MI PEQUEÑA MALDITA, en la segunda.

Sesenta centavos es el precio fijado para cada una de esas secciones.

Para el día cuatro está anunciado el estreno de COMO LAS GOLONDRINAS, debida al ingenio de Riancho y para la que ha escrito una de sus mejores partituras el maestro Grenet.

COMO LAS GOLONDRINAS, de acuerdo con las costumbres de la empresa, será objeto de fastuosa presentación.

Rita Monatner, la celebradísima primera tiple del Regina, prepara su función de beneficio para el día once.

Con el estreno de LOS SIETE PECADOS CAPITALES, revista de gran espectáculo que casuará asombro en la Habana.

Próximamente debutará en el Regina Juan J. Martínez Casado, excelente barítono, que se presentará en EL CONDE DE LUXEMBURGO.

2959 E-1

Las conferencias anunciadas en el Teatro Nacional

Con motivo de estrenarse en el Teatro Nacional la soberbia película titulada POR TIERRAS DE ESPAÑA tendremos la oportunidad de volver a escuchar al gran orador español don Enrique de Oria y Senties.

Los días dos y tres de enero a las nueve pasado meridiano disertará acerca de temas tan interesantes como los de UNA ESPAÑA NUEVA y LA POESIA Y LOS POETAS ACTUALES EN ESPAÑA.

Copiamos a continuación un resumen de los juicios que la prensa de Cuba dedicó al disertante cuando hace años nos visitó en viaje cultural. No pueden ser más laudables; dicen:

"El Diario Español", Enero 26 de 1920.—Habana.

"Intelectuales de esta talla y con esta sana orientación son los que hace falta que nos mande la Madre Patria."

"El Día", 26 de Enero de 1920, Habana.

"No es imposible participar al público una idea de lo acertado de su discurso. Su portentosa imaginación le hizo crear bellas imágenes que en castizo y sonoro castelaino llegaban a oídos del auditorio impresionándole..."

DIARIO DE LA MARINA, 26 enero de 1920, Habana.

"Tuvo frases elocuentes y rasgos oratorios que le valieron calurosos aplausos".

"La Defensa". Colón 18 de febrero de 1920, Cuba.

"La conferencia fué un éxito, el público quedó satisfecho y el orador fué felicitado y agasajado".

"El Moderado". Matanzas, 23 de febrero de 1920, Cuba.

"En todas partes ha estado el aplauso unánime con el ilustre conferencista, y aquí como en todas partes tuvo una noche de gloria al desarrollar el tema que se propuso".

Basta con el recuerdo expuesto para demostrar la valía del orador que hemos de scuchar los días dos y tres de enero a las nueve de la noche en el Teatro Nacional.

2943 E-1

CAMPOAMOR

MAÑANA -- EXITO

WILLIAM FOX PRESENTA AL GRAN ACTOR

JOHN GILBERT

EN EL GRANDIOSO RE-ESTRENO

SOTA CABALLO Y REY

Portentoso drama desarrollado en días que los caballeros se batían por su dama::

JUEVES 5 ESTRENO

MARY PIFORD, EN MI CHICA FAVORITA

SI NO HA VISTO...

LA MALCASADA

Tenga Presente que Hoy en las Tandas de 2 y 5 De la Tarde

PODRA ADMIRARLA

Hoy Hoy Hoy Hoy

Ultima Proyección de la "Film" Incomparable

GEORGE E. WINTZ presenta

20a Edición Anual!

ZIEGFELD FOLLIES

Como producidas en el New Amsterdam Teatro, New York, por encargo con FLORENZ ZIEGFELD

Se usan PIANOS KNABE

El Exito Más Famoso en la Historia del Mundo!

Ensemble Extraordinario de Notables del Teatro incl.

Ruth St. Denis - Ted Shawn y sus Bailarinas Denishawn

Ensemble Superlativo de 100

Teatro NACIONAL

Debut: DOMINGO 8 de Enero

Lujo - Arte - Desnudos Artísticos

Cine "Lara"

Prado y Virtudes. Tlf. M-2822.

Hoy Domingo 1o. Hoy

En Matinee y Noche

La Ciudad Maldita

Por Dolores del Río y Víctor Warner Oland

Corazones Firmes

Por Mary Astor y Lloyd Hughes

Los Amores de Carmen

or Dolores del Río y Víctor Mc. Laglen

Hoy, en Actualidades una matinée como no hay otra en La Habana

Orozco que se cuida perfectamente de su espectáculo, ha confecionado para la matinée de hoy un programa espléndido para que todos pasen un rato agradable y principalmente los niños que no pueden concurrir al cine en los días laborables.

La función comenzará a la una con la exhibición de revistas de asuntos mundiales, películas cómicas, la película por Syd Chaplin titulada CASI UN MONO y la de RIN TIN TIN titulada LA MARCHA TRAGICA.

Después la compañía de revistas y variedades llevará a la escena la magnífica tanda UNA HORA DE RISA con los mismos números que se hicieron el día veintiocho de djciembre en la función de Inocentada, que verdaderamente fué un escándalo de risa.

Esta matinée positivamente es para comenzarla y terminarla riéndose, pues los artistas cambian los papeles haciendo las mujeres de hombre y los hombres de mujeres.

A las ocho, estreno de la película por Rin Tin Tin, LA MARCA TRAGICA, y después la revista por toda la compañía MIENTRAS LA HABANA DUERME.

Y a las diez, películas cómicas y la revista de gran éxito, últimamente estrenada bajo el título de FANTASIA DEL AÑO, algo de originales escenas y muy buena música.

El cartel de estrenos cuenta con las revistas VINO, JUEGO Y AMOR, letra de Gustavo Sánchez Galarraga; LOS DIEZ MANDAMIENTOS, de los autores de la casa, y por último, la joya de la escena EL FANTASMA DEL CABARET, en donde imperará el arte, lujo, música, mujeres y esplendor, y se verá cuán hermoso ha sido el pensamiento de Gustavo Sánchez Galarraga, así como el de los autores de la casa EL FANTASMA DEL CABARET, será positivamente una verdadera sensación teatral.

No falte a la función del JUEVES DE ACTUALIDADES, ela será un placer para usted, pues verá las dos tandas por el precio de una.

19 E-1

CINE LARA

Grandioso es el programa que para hoy ofrece el cine LARA en su función de matinée y noche.

La cinta por Dolores Costello titulada: LA CIUDAD MALDITA.

La interesante cinta por Mary Astor y Lloyd Mugues, titulada: CORAZONES FIRMES.

La producción especial por Dolores del Río y Víctor Mac Laglen, titulada: LOS AMORES DE CARMEN.

Mañana: JUSTICIA ANTIGUA y LA PRECIOSA BURLADORA.

Martes: LA PRINCESA QUE SUPO AMAR y A GALOPE TENDIDO.

6 E 1

Teatro del "PRADO"

TELEFONO: M-9218

Hoy Domingo 1o. de Enero Hoy

LA MEJOR Y MAS DIVERTIDA MATINEE

Empiece el año divirtiendo a sus hijos y disfrutando del mejor programa del día.—Toda la tarde, en Luneta, en un teatro de primera por sólo

40 Cts. Los Mayores y 20 Cts. Los Niños

Programa Extraordinario

Las deliciosas comedias "IMPERIAL", "VACACIONES DE DE CARTERO" y "EL SONAMBULO".

OLIVE BORDEN, la encantadora vedette en su divertida creación

"LA CHICA ALEGRE"

Presentación, a modo de intermedio, de

"La Compañía Fantástica de Muñecos"

La diversión más grande para los niños, con los ya populares, NICOMEDES, EL TIO ROQUE, LOLITA y NICOLAS.

Terminando con la grandiosa producción

"EL BUQUE SANGRIENTO"

No se olvide que toda la tarde puede disfrutar la mejor matinee de la Habana solo por 40 centavos usted, Y 20 CENTAVOS SU HIJO

EN LA TANDA DE LAS 8 P. M.

La Soberbia producción

"EL BUQUE SANGRIENTO"

Por HOBART BOSWORTH, JACQUELINE LOGAN y RICHARD ARLEN

Luneta, 30 centavos

5-¼ TANDA ELEGANTE 8-¾

LOCURA DE BROADWAY

Por la encantadora MARGUERITTE DE LA MOTTE.

Coquetería, lujo, dinero: este es el lema enloquecedor. Pasión sincera, sencillez y amor: esa es la realidad definitiva.

UNA PRODUCCION HI-MARK

Lunetas, 60 cts. Preferencia, 60 cts.

MAÑANA ESTRENO — FAUSTO — MAÑANA ESTRENO

5¼ 9¾ — La Paramount Film presenta la colosal producción de grandioso espectáculo titulada — 5¼ 9¾

CHANG

La escalofriante aventura en las selvas vírgenes de Siam.

Lo mas sensacional que ha sido filmado. El valeroso é intrépido aventurero junto con su esposa é hijos se interna en las selvas pobladas de tigres, leopardos, serpientes y hordas de arrolladores elefantes

El relato emocionante de la vida primitiva en las selvas vírgenes del Africa.

No deje de ver esta grandiosa película mas que dramática, trágica

Repertorio PARAMOUNT FILMS of CUBA - E. PALMA 112

SUSCRIBASE AL "DIARIO DE LA MARINA"

M.E.C.D. 2016

CAMPOAMOR.-MAGNIFICA MATINEE INFANTIL.-LOS PROXIMOS ESTRENOS

Hoy, domingo primero de año, tendrá efecto en Campoamor la acostumbrada tanda infantil de una a cinco, con un programa extraordinario, en el que abundan las cintas de largo metraje, como se verá a continuación:

EL FIN DE MONTECARLO, famosa obra literaria francesa, que sirvió a Francesca Bertini para hacer su reentrée en el mundo del arte mudo, y en la cual la emoción y el lujo de la cinta no desmerecen al lado de la magnífica interpretación de la bella artista italiana.

EL HIJO DEL SOLTERO, la bien pensada obra interpretada por Helen Chadwich.

EL PAYASO DEL CIRCO, aquel hermoso cinedrama que el público de Campoamor admiró no hace mucho de la exquisita Dorothy Revier.

Y no faltarán en el ameno programa las comedias de dos rollos de las cuales estas tandas infantiles parecen tener el monopolio.

En los turnos de las cinco, siete y nueve y media, ocupa la pantalla la mencionada obra, EL HIJO DEL SOLTERO, que como su título indica, estudia uno de los problemas más apasionantes de las modernas sociedades. Su intérprete es Helen Chadwich, la conocida estrella de brillante carrera.

Y para acabar de completar los atractivos del día, en los turnos elegantes de tarde y noche, actuará nuevamente la encantadora María Tubau, que presentará muchas canciones y tangos, desconocidos de nuestro público. La bella artista prolonga su temporada hasta el miércoles cuatro de enero a ruegos de sus incontables admiradores.

Como siempre, será celebradísima la señora Tubau en estas tandas dominicales.

Con dos estrenos soberbios se abre el año cinematográfico en Campoamor: SOTA, CABALLO Y REY, magnífica cinta de argumento en que la emoción y el interés parecen haberse puesto de acuerdo para estrujar el ánimo del espectador, haciéndole sentir las emociones de la trama, y la interpretación impondrable de John Gilbert, el vencedor de siempre, que a cada nueva obra supera sus anteriores creaciones.

Se proyectará en todos los turnos, durante los días dos, — o sea mañana — tres y cuatro. La sustituye en la pantalla la última deliciosa comedia de los Artistas Unidos, MI CHICA FAVORITA, cuyo anuncio ha despertado expectación en el público, pues Mary Pickford, su principal estrella, ha sido siempre una artista favorita de todos. La bellísima chiquilla ha puesto en su papel toda la excelsitud de su arte, y toda su belleza, suave, serena, caricia para el espíritu y para los ojos.

Estará en proyección desde el día cinco hasta el ocho, en todas las tandas del programa.

17 E 2.

Joyería "El Gallo"

: 1928 :

Por la felicidad y ventura de nuestros estimados amigos y clientes, formulamos en este día nuestros más sinceros votos.

Sandalio Cienfuegos y Cía.

San Rafael e Industria.- Telf. A-2738.

¡Un Feliz y Próspero Año Nuevo!

LAS GALERIAS

MARCA REGISTRADA

PTE. ZAYAS Y COMPOSTELA — TELÉFONO A-6702

CHARLAS FEMENINAS

Rosalía y Carmen, o las dos soluciones

Rosalía es una de esas damas que se prendan de un determinado perfume y lo convierten en único efluvio de su belleza. Su cabello, sus manos, sus vestidos, sus pieles, sus cartas, todo huele a la misma esencia. Por dondequiera que pasa deja el mismo rastro oloroso. No es precisa verla para reconocerla; a ojos cerrados podéis anunciar su proximidad o su presencia. "Por aquí anduvo Rosalía", podéis murmurar sin gran peligro de equivocaros. Si olvida en alguna parte su abanico y vosotros tenéis la fortuna de encontrarlo os basta aspirar su fragancia para exclamar: "No hay duda; éste es el abanico de Rosalía."

Habéis asistido juntos a un baile, a una fiesta nocturna. Galantemente os dirigís al "vestiaire" para recoger el abrigo de Rosalía. ¡Oh, qué desorden! Las contraseñas andan revueltas; nadie se entiende. Pero a vosotros os basta el olfato, el menos cultivado de vuestros sentidos, para descubrir cuál es el abrigo de Rosalía.

Rosalía—digámoslo de una vez—es partidaria del perfume personal y exclusivo. Se ha casado con él y no piensa en el divorcio. ¡Conmovedor ejemplo de fidelidad! No seremos nosotros los que caeremos en la torpeza de criticarla. Solo que desde el punto de vista de la sensibilidad y del arte de componerse hay una solución más refinada que la de Rosalía. Hay la solución de Carmen.

Carmen no es fiel a un solo perfume. Hace algo mejor: es fiel a la movilidad de su temperamento. Al compás de una de las tendencias más profundas de la moda actual, aspira a envertir su persona y sus atavíos en una harmonía viviente. Ya no le basta que el tono y la forma del calzalo se avenga con el color y la calidad del vestido; ya no le basta que los guantes harmonicen con las medias y que el sombrero haga juego con el bolso. Ya no le basta haber descubierto que la toilette es una sinfonía y que cada hora y cada lugar tiene sus exigencias... Carmen ha comprendido, además, que el perfume debe ser la exquisita coronación del conjunto, el halo que funda todas las harmonías en una atmósfera poderosa, sutil, invisible.

El aroma en una toilette femenina es como la luz en un paisaje. Sus mudanzas alteran todos los valores y le dan una distinta elocuencia.

Por eso, cuando Carmen se halla en un instante de languidez, más propicia a la 'reverie" que a la acción, se viste de colores sordos (gris, malva, lila); elige ropas que digan el recogimiento de su espíritu. Va a perfumarse con una esencia impetuosa, alegre, triunfante como un toque de clarines en una mañana de sol? No. Sería un contrasentido, una estridencia. Carmen, lánguida y soñadora, se envuelve en el aroma sutil del lilas o en la secreta fragancia del muguet...

Hoy, en cambio, Carmen se ha levantado llena de energía y de optimismo. Sin saber por qué, siente una necesidad de agitación y de deporte, una ansia de luz y de aire libre. Se vestirá con un trajecito sastre—picaro bajo su tono oscuro, gallardo bajo su falsa austeridad. Irá al tennis. Coqueteará... discretamente; oh, no vayáis a creer otra cosa. Carmen conoce perfectamente las fronteras y no las salta. Pues bien ¿no es de rigor que para subrayar estas gentiles disposiciones, elija un perfume fresco, jovial, matutino, un "Orgía", un "Tu Reja", un "A moi"?

Es necesario que cuántos suspiren a su paso puedan murmurar entre dientes: "Aquí viene la primavera."

El alma de Carmen tampoco desconoce los días de pasión. Días complejos, horas divinamente turbias! Entonces, sin titubear, pide la compañía de las esencias capitosas, cálidas, avasalladoras, que son para el olfato lo que el terciopelo para el tacto, lo que una encendida puesta de sol para la vista. Fuego y languidez confundidos; suavidad y violencia en un solo acorde... Es decir, un "Maderas de Oriente", un "Maja", un "Fantasio".

Tal vez se os antojará difícil la harmonía que Carmen os propone. No os asustéis. Basta un poco de atención, una miaja de buena voluntad... La mujer, digna de este nombre sagrado, solo necesita un leve impulso para convertirse en artista de su propia belleza.

MYRURGIA

Ext — Id. 1º

ANUNCIESE EN EL "DIARIO DE LA MRINA"

HABANERAS

(Viene de la página 9)

LITA

LA BELLA SEÑORA DE PENNINO

Lita S. de Pennino.

Está hoy de días.

Lo que equivale a decir que en torno de la bella señora habrá por parte de sus amigos demostraciones infinitas.

Inspiradas todas en los afectos y simpatías de que disfruta en esta sociedad la señora de Pennino.

Recibirá por la noche.

Desde primera hora.

Recibo que será en su residencia del Vedado, en Villa Lita, Paseó número 21.

¡Felicidades!

MANOLITO CRUZ

DE DIAS

Horas felices.

De júbilo, de alegría.

Serán las de hoy, con ocasión de su santo para un niño apuesto, decidor y simpático.

Manolito Cruz.

Un amiguito del cronista.

Hijo del notable político y congresista, doctor Carlos Manuel de la Cruz y su esposa, tan bella, gentil y elegante, Elvirita Obregón de nuestra mejor sociedad.

Tenga un día feliz.

De muchas satisfacciones.

Continúa en la página TRECE

ZAPATOS DE NOCHE

PIEL PLATA Y ORO, TISUS

Nuevos originales, acabados de recibir, es una colección muy bonita de modelos.—Los hay de lujo y de precios económicos.

Peletería BENEJAM — San Rafael e Industria

La Emperatriz

La Camisería de Moda

UN olvido piadoso para las vicisitudes ingratas del año ido y un voto, ferviente y sincero, por la ventura de todos en el año 1928 cuyo advenenimiento celebramos.

Laureano López S. en C.

SASTRES-ARTISTAS

SAN RAFAEL 30

Creando y consolidando elegancias desde 1890

MATANCERAS

FELICITACIONES

Las del día.

Comienza el año con fiesta para Manuelas y Monolos, los tocayos del Cronista.

Es para ellos mi primera nota.

Y es entre las felicitaciones que trace mi pluma, la primera, para el grupo de damas cuyos nombres doy a continuación.

Manuela Salguiero de Almirall, Manuelita Diez de Boada y Manola López de Pujadas, residente hoy en la Habana.

Manuelita Bravo y Fernández de Castro, entre mis amigas habaneras.

El doctor Manuel Vera Verdura, ilustre Senador matancero, el primero entre los caballeros a felicitar.

Don Manuel Albuerne, el decano de los periodistas yumurinos, después.

Y Manolo Estrada y Zayas Bazán, Ingeniero Jefe de O. P. del Concejo Provincial, el tercero.

Toca turno ahora a una de casa, a un caballero que tiene en toda Cuba popularidad grandísima, por que su nombre unido, al de ese balneareo de San Miguel de los Baños, al que llaman todos hoy, el Vichy cubano, ha devuelto la salud a millares de personas.

Me refiero al licenciado Manuel Abril Ochoa, Secretario de la Empresa del DIARIO DE LA MARINA, y amigo de mi más alta estima.

El doctor Manuel B. Trelles y Govín, el doctor Manuel de J. Ponte, y el doctor Manolo González Corzo, joven abogado perteneciente al bufete del doctor Capó Dally.

Manolo Velasco, propietario del Hotel, el Café y el Teatro de su nombre.

Y el Juez de Primera Instancia e Instrucción, Dr. Manuel Romeu y Jaime, para quien tengo saludo afectuosísimo.

Manolo Pereira compañero en el periodismo, Manolo Gil, Manolo Gómez, Manolo Quevedo, Manolito Pérez, Manuel I. Zapico, Manuel M. Domínguez y Manuel Montaño.

El Juez Municipal de Limonar, doctor Manolo Fernández Feito.

El Jefe de Despacho de la Jefatura del Distrito, Manolo Olivera.

El Superintendente de Tráfico del Ferrocarril de Hershey, Manolo Sainz y su hijo de los mismos nombres.

Un clubman simpático a quien tanto se quiere en el Liceo, como Manuel de J. Araña.

El Catedrático del Instituto de Santa Clara Manolo Ruiz Miyar, que se encuentra entre nosotros en vacaciones de Pascuas.

Manolo Solís, Manuel Linares, Manolo Mon y Manolito Pintó.

Manuel Gutiérrez Migoya, perteneciente al alto comercio matancero. Manolo Serrat, Manolo Martínez y Manolo Sierra.

El Jefe del Resguardo Marítimo, Manuel Quesada.

Y Manolito Zapico, amigo muy querido del Cronista.

Tengan todos un feliz día.

GRAN DUELO

De la sociedad matancera.

Días de luto los que trae para esta ciudad ese sentido fallecimiento de la señora Dolores Correa, la esposa amante del licenciado Eduardo Rodríguez Verrier, que recibió cristiana sepultura en la tarde gris del pasado viernes.

Una gran dama que se va.

Una de las figuras más prestigiosas que ha tenido el gran mundo matancero y una de las matronas de más ejemplares virtudes.

Todo ello fué Lola Correa.

Noble, abnegada, buena hasta la excelsitud, no tuvo en el mundo el premio a que tenía derecho.

La suerte fué impía en sus últimos años para ella.

Porque desde que perdió a la hija que era su adoracin, a la desdichada Antonia, que bajó a la tumba, cuando florecían en ella las primeras ilusiones, se borró en el rostro de Lola Correa, aquella dulce sonrisa, de sus días felices.

La misma grave dolencia que le arrebató a su Antonia, se cebó en ella después, y como si fuera poco tanto martirio, vió enfermarse también a su otra hija Luisa, hoy ya buena y sana, a la que no ha podido ver gozar de su salud.

Alejada del mundo, entregada a sus recuerdos, reconcentrada en su dolor ha vivido la señora de Rodríguez Verrier, estos años últimos de su existencia, sin que de sus labios saliera una queja, sin desmayar ante la crueldad de su destino

Por eso el acto de su sepelio verificado en la tarde del día treinta, fué la manifestación sincera, espontánea, y sentida de toda una sociedad, que reconociendo méritos y virtudes, y cualidades, las más grandes que puede atesorar una mujer, rindió a la santa y a la mártir, el homenaje más elocuente.

Tras el carro magnífico que conducía el sarcófago de bronce hasta su última morada, lecho eterno de Lola Correa, marchaban las figuras principales de la localidad.

Estaba toda Matanzas allí.

En sus representaciones más brillantes y en sus esferas más altas.

De la casa Milanés doce, la casa solariega, en que años tras años han vivido los de ese apellido, donde nacieran sus hijos, donde rica y feliz fué a habitar cuando su matrimonio, salió el cortejo que acompañó en su última jornada a la noble dama.

Con ese consuelo muiró en medio de sus tribulaciones.

El de no habrse apartado nunca de aquellas paredes, testigos primero de su gran dicha, confidentes después de sus dolores acerbos.

Los Rodríguez Verrier y los Coffigny, puede así declararse, han tenido, únicos, entre tanta familia opulenta matancera, esa satisfacción.

La de conservarse en el viejo solar de sus mayores.

Lleven estas líneas a Eduardo Rodríguez Verrier, mi viejo amigo, a Luisa y Eduardo Manuel Rodríguez Correa, efectos grandes míos, así como a todos los otros deudos de Lola Correa, mi pésame más sentido.

LA ULTIMA NOTA

Con la frase obligada.

La que hoy todos los labios repiten en cariñosa salutación.

Happy new year.

Ténganlo así todos mis lectores.

Manolo JARQUIN.

R. I. P.

LA SEÑORA

SABINA MONTES DE OCA VDA. DE MORENO

Ha Fallecido

Y dispuesto su entierro para hoy domingo a las cuatro p. m., los que suscriben, hijos doctor Rufino Angel, Severa y Ventura Moreno y Montes de Oca y hermanos Diego, Rogelio, Concepción, Julia y Ricardo Montes de Oca, Florencio Pérez y doctor Valentín García ruegan a sus amistades se sirvan concurrir al sepelio desde la casa mortuoria, San Lázaro 288, altos, favor por el que quedarán agradecidos.

Habana, Enero 1 de 1928.

NO SE REPARTEN ESQUELAS

M.E.C.D. 2016

CLAUSURADO AYER EL CONGRESO DE CONSEJEROS PROVINCIALES CELEBRADO EN SANTA CLARA

Importantes acuerdos y próxima reunión de los Consejeros de todas las Provincias, en la ciudad de la Habana.–Hoy se reune el Ejecutivo de la Asociación Nacional de Concejales y se celebra una Convención de los munícipes de esta Provincia.–El Almanaque de las elecciones plebiscitarias.–El homenaje al General Machado y a la Comisión Técnica Arancelaria.–Brillante constitución del Directorio Primario Reformista del barrio de Marte.–Otras notas de interés para todos los Partidos.

En la mañana de ayer y en el Palacio Provincial de Santa Clara continuó su sesión el Congreso de Consejeros de la República, de cuya primera parte informamos con lujo de detalles en nuestra edición de ayer. En esta segunda sesión se tomaron los siguientes acuerdos:

Se acordó declarar la Asamblea en sesión permanente, y se procedió a dar lectura a una Moción presentada por los Consejeros de la Provincia de la Habana, que consiste en solicitar del Congreso la adopción de una Ley que disponga que las recaudaciones derivadas de la Ley de Caza, ingresen en los Tesoros Provinciales y no en las Zonas Fiscales, ya que las Provincias sostienen todos los gastos inherentes a este servicio y tramiten y expiden las respectivas licencias.

El Consejo Provincial de Oriente presentó una Moción patriótica, que fué aprobada, en la que se solicitaba el concurso económico de todos los Consejeros para erigirle una estatua en "San Lorenzo", al Grande de la Patria, Carlos Manuel de Céspedes. Dicha Moción se modificó, a petición de los señores Enrique del Cañal y Juan Tey Vila, en el sentido de que se incluya en dicha colecta a los Gobernadores y que los Consejos concedan un crédito para dicha obra.

Se acordó darle un voto de gracia al Secretario de Obras Públicas por la oferta que ha hecho de arreglar los caminos que conducen a San Lorenzo.

La Provincia de Matanzas presentó una Moción interesando se recabe del Congreso una subvención para obras públicas de cuarenta mil pesos y el doctor García Ramos interesó que se ampliara en cuanto a Pinar del Río también. Siendo aprobada dicha Moción con la modificación introducida.

El Consejo Provincial de Santa Clara presentó una Moción, que fué aprobada, en la que se interesa la modificación del artículo 36 de la Ley Orgánica de las Provincias para dar más amplitud a los asuntos a tratar en los Consejos Provinciales que estimularán bellas iniciativas.

Se acordó dar un voto de gracia al Representante Abelardo Mola por las valiosas gestiones que ha venido realizando en la Habana por los Consejos Provinciales y un saludo a los señores Gobernadores. El doctor Rigoberto G. Ramírez interesó que los Consejos de la República voten un crédito para la exposición nacional agrícola que ha de celebrarse en la Ciudad de Santa Clara, en el próximo año de 1928. Se acordó darle un voto de confianza al doctor García Ramos para que redacte una exposición a los señores Representantes interesando una modificación de los Juzgados Correccionales en el sentido de que sean apelables sus fallos y de que no puedan juzgarse por éstos a los Alcalde Municipales y Consejeros. Se acordó un voto de gracia al Representante Federico de la Cuesta.

Se aprobó una Moción del Consejo Provincial de Santa Clara sobre modificación de las Juntas de Agricultura. Se concedió un voto de gracia al doctor Rigoberto G. Ramírez por la brillante defensa hecha de los Consejos Provinciales en carta al señor R. Vasconcelos. Se acordó hacerle un presente al Representante Mola, a petición del Consejero señor Vicente Mier.

También se acordó que la próxima reunión será en la Habana en el mes de septiembre del año 1928, o antes si las circunstancias lo requieren.

Asociación Nacional de Concejales de Cuba

CONVOCATORIA

A solicitud de la mayoría de los miembros del Comité Ejecutivo, se cita a todos sus componentes para la sesión extraordinaria que tendrá efecto el día primero de enero a las diez de la mañana en el local de la Asociación, Reina 59, con la siguiente orden del día:

1.—Tratar sobre la Ley que fija sueldo a los concejales, pendiente de aprobación por el Senado.

2.—Acordar la fecha en que han de reunirse las Asambleas provinciales, que no estén definitivamente constituidas.

3.—Nombramiento de una comisión que salude al señor Presidente con motivo de las festividades de Año Nuevo.

Se invita a todos los señores concejales que deseen asistir a esta reunión, sean o no miembros del citado Comité Ejecutivo o de la Asociación, para que expongan sus opiniones y a la vez se solidaricen con los acuerdos que en la reunión se tomen.

Habana, diciembre 25 de 1927.

Dr. R. Trujillo. Secretario.

Convención de Concejales de la Provincia de la Habana

Secretaría

Se convoca por este medio a todos los señores Concejales de la Provincia de la Habana, para la Asamblea que se ha de celebrar el próximo domingo día primero de enero, a las tres de la tarde, en la Villa de Guanabacoa, en la cual se tratará la siguiente orden del día:

Primero:—Lectura del acta anterior

Segundo:—Dar cuenta con los escritos recibidos.

Tercero:—Tratar sobre la Ley Claret, aprobada por las Cámaras y que se encuentra en el Senado.

Cuarto:—Asuntos Generales.

Como quiera que se trata de asuntos de gran trascendencia, esperamos la asistencia de todos los compañeros de la provincia.

José Fariñas, Presidente.—Pablo Calzadilla. Secretario

El almanaque de las elecciones plebiscitarias

SON PRECISOS Y PERENTORIOS LOS TERMINOS FIJADOS POR LA LEY QUE PROMUEVE LA REFORMA CONSTITUCIONAL

El inteligente doctor L. Laredo Brú, del núcleo de inteligentes abogados de Cienfuegos y hermano del ilustrado jurista ex-Secretario de Gobernación, nos ha remitido un trabajo curiosísimo y de positivo interés para los lectores políticos: el original calendario sobre las elecciones plebiscitarias que publicamos a título de información incuestionablemente útil para los elementos de los tres partidos políticos y para el pueblo que tiene que actuar en ellas.

Dicho trabajo dice así:

Ley de Reforma

Diciembre 18 de 1927: Venció el término de seis meses (180 días) después de promulgada la ley de reforma Constitucional.

Febrero 6 de 1928: Vence el término de cincuenta días para publicar la convocatoria.

Febrero 7 de 1928: Comienza el término de 30 días pertenecientes al período electoral.

Marzo 8 de 1928: Fecha que puede señalarse para las elecciones.

Instrucción 113 de la Central

Febrero 7 de 1928: Formación de listas de Presidentes, Vocales y Secretarios de Mesas electorales (Artículo 58, apartado (C) del Código).

Febrero 7 de 1928: Comienza el término para distribuir los Colegios electorales del Municipio.

Febrero 7 de 1928: Comienza el término para presentar certificados de candidatura.

Febrero 7 de 1928: Comienza el término para nombrar escribientes de Mesas (Art. 58, Apartado J.)

Febrero 8 de 1928: Comienza el término para publicar las listas de Presidentes, vocales y secretarios, durante 5 días consecutivos.

Febrero 9 de 1928: Vence el término para presentar certificados de propuestas.

Febrero 9 de 1928: A las 8 a. m. vence el término para renunciar la candidatura.

Febrero 10 de 1928: Vence el término para corregir certificados de propuestas.

Febrero 11 de 1928: A las ocho de la mañana se reunirá la Provincial. Hasta las doce puede presentarse oposición a las propuestas.

Febrero 12 de 1928: Vence el término para distribuir los Colegios del Municipio.

Febrero 12 de 1928: Vence el término que tienen las Juntas para nombrar escribientes de Mesas. (Art. 58, apartado J.)

Febrero 13 de 1928: Las certificaciones designando los locales de Colegios se fijarán en tablillas desde el día 13 de Febrero hasta el 18 de Febrero En ese tiempo se podrán hacer impugnaciones.

Febrero 14 de 1928: Vence el término que tienen los partidos para designar miembros políticos. (El comienzo del plazo no está en la Instrucción, que debe ser el 10 de Febrero). (Art. 58, apartado H).

Febrero 15 de 1928: La Junta resolverá sobre la situación de Colegios.

Febrero 15 de 1928: A las nueve a. m. vence el término para cubrir vacantes en la candidatura.

Febrero 15 de 1928: Vence el término para hacer correcciones en los certificados de propuestas.

Febrero 15 de 1928: Se reunirá la Provincial para conocer de enmiendas y correcciones.

Febrero 16 de 1928: Las Municipales remitirán a la Provincial certificación de las designaciones de Colegios.

Febrero 16 de 1928: Vence el término para recurrir a la Junta Central sobre los acuerdos acerca de certificados de propuestas.

Febrero 17 de 1928: A las nueve de la mañana y al día siguiente hasta las 4 p. m. las Juntas resuelven sobre las exclusiones y rectificaciones.

Febrero 17 de 1928: Se remitirán los antecedentes a la Junta Central.

Febrero 18 de 1928: Vence el término para certificar las listas de Presidentes, Vocales, Miembros políticos, Secretarios, escribientes, remitiéndolas a la Provincial. El Secretario de la Provincial señalará día y hora para la vista tan pronto las reciba con los demás trámites que indica el Apartado K. del artículo 58.

Febrero 20 de 1928: Fecha aproximada de celebrar la vista en la Central.

Febrero 21 de 1928: A las diez de la mañana se reunirá la Provincial y resolverá sobre la situación de los Colegios.

Febrero 22 o 23 de 1928: Fecha aproximada en que llegarán los antecedentes a la Provincial (la provincia de Oriente imposible).

Tan pronto las Provinciales reciban las apelaciones formarán la Boleta Oficial.

Marzo 4 de 1928: Ya deben estar las boletas en poder de las Juntas Municipales para su entrega a las Mesas.

NOTAS

1.—A nosotros nos parece que en el orden material resultará imposible en el pequeño término de 30 días cumplir los trámites precedentes a la elección. No es posible que el trigésimo día anterior todas las Municipales formen las listas de Presidentes, Vocales y Secretarios. Pero donde estribará la dificultad mayor será en la formación, impresión y distribución de las boletas para lo cual habrá un término que no llegará a diez días. Las provincias Centrales y la Oriental es imposible que puedan realizar ese trabajo en tan corto plazo, como lo ha demostrado la experiencia anterior, porque aún con el plazo del Código ha sido necesario realizar esfuerzos gigantescos en dicha labor.

2.—Debemos aclarar que en la formación de estos señalamientos partimos de un supuesto, o sea agotando los términos como si la Central se tomara los 50 días completos para hacer la Convocatoria, pero ésto no influye en nuestro razonamiento para estimar impracticables los trámites que deben cumplirse dentro de 30 días que deben mediar entre la convocatoria y el día de las elecciones. (Disposicion general primera de la Ley de P.)—Mas no es dudoso que la Central espere el último día debido a la solicitud de demora que han formulado los tres partidos existentes y que está sobre la Mesa pendiente de resolución.

Constitución del Directorio Primario del Barrio de Marte

Ciérrase la semana de constitución de Directorios Primarios con la del barrio de Marte, celebrado en la noche de ayer en la calle de Maloja, número 36, altos, cuya constitución corresponde al número 16 de las efectuadas.

Una concurrencia numerosísima de afiliados de todos los partidos y otras personas afectas a la idea invadió desde temprano la casa, escogida para la reunión política de referencia. Por lo mismo que concurrió tanto elector a la constitución del Directorio primario, no hay para qué decir que el acto resultó brillante.

El Directorio municipal

En esta constitución del barrio de Marte hubo un mayor número también de miembros del Directorio Municipal. Concurrieron algunos de los miembros que no lo habían hecho hasta ahora, dando mayor realce a la reunión. Entre los miembros de este Directorio anotamos a los señores José Ramón Egues, Vicesecretario de Actas; Gabriel Casanovas, doctor René Acevedo, Eligio Madán. En representación de la Comisión de Prensa, señor Ludovico Soto, y por la de Propaganda, el Presidente Antonio Pardo Suárez; su secretario el señor Manuel González Jiménez, y el Vicesecretario Amador de los Ríos, y además los señores doctor Manuel Fernández Guevara, Desiderio de Cárdenas, José Ramón Vidal, doctor Gabriel García Galn, Armando Fernández Silva y Florencio Zárate.

Constitución del Directorio Primario

Una vez constituídos allí los miembros antes reseñados, se procedió por la Comisión de Propaganda, presidida por el señor Antonio Pardo Suárez, y asistido del Secretario Manuel González Jiménez, a designar a las personas de entre los del barrio que han de presidir el Directorio Primario de Marte, resultando designados los señores siguientes: Presidente, Antonio Ortiz García, del Partido Liberal, y Secretario, el doctor René Acevedo Laborde, del Partido Popular Cubano.

Asimismo resultaron designados vocales los señores José Sánchez Cabrera, Angel Cano, José Castañeda, Alberto Laza, Rogelio González, Rafael Bello Borrego, Rafael Bello Santiesteban, Feliciano Pena, Julio Ocaña, Pedro Ortiz, Miguel Angel Cano, José del Moral García, José Ortiz, Francisco Ortiz, Antonio Martínez, Bernardo Pujol y Miguel Betancourt Ruiz.

Felicitando a la prensa

Después de constituído el Directorio Primario, el primer acuerdo que se tomó por el mismo fué felicitar a la prensa que se ocupaba de hacer campaña por esta obra nacional del General Machado y hacer extensiva esa felicitación a los señores Directores y Redactores de los diarios habaneros a fin de que todos los demás órganos se ocupen de estos trabajos preliminares del plebiscito.

La tribuna reformista en el Barrio de Marte

Si fuésemos amantes de las metáforas de oportunidad podíamos decir que la trbiuna reformisat en el barrio de Marte estuvo en el pensamiento a considerable altura. Es que el entusiasmo va aumentando a medida que se va haciendo labor reformista. Entre los oradores que hicieron uso de la palabra enumeramos los siguientes: el incansable Antonio Pardo Suárez, que hizo un discurso notable. Le siguió el doctor René Acevedo, quien explicó en conceptos elegantes las propiedades de la reforma de la Carta fundamental; siguióle en turno el señor José Ramón Egues, que estuvo inspirado, y asimismo se condujeron brillantemente Ludovico Soto, Manuel González Jiménez, Pastor Albear, Antonio Ortiz, Ezequiel Sarracent, Desiderio de Cárdenas, doctor Rafael Blas, Secretario de la Comisión del Servicio Civil; doctor Manuel Fernández Guevara, resumiendo con palabra fácil y serena y conceptos magníficos el doctor Gabriel García Galán.

Todos los oradores fueron entusiásticamente aplaudidos, concluyendo la reunión con una sola unidad de miras: la obra nacional del Presidente de la República.

Con esta Constitución se despide el año 1927.

Club Nacional "General Gerardo Machado"

YA ESTAN EXHIBIENDOSE LOS VALIOSOS REGALOS DE QUE SERAN OBJETO EL HONORABLE SEÑOR PRESIDENTE DE LA REPUBLICA Y LA COMISION TECNICA ARANCELARIA

En la mañana de ayer y conforme se había publicado empezaron a exhibirse en "La Casa Grande" el gran establecimiento situado en la calle de Galiano y San Rafael, los valiosos regalos que por donación nacional serán objeto el Honorable señor Presidente de la República y sus valiosos y eficaces colaboradores en la confección del nuevo arancel de Aduanas los señores Rafael Martínez Ortiz, Santiago Gutiérrez de Celis, Daniel Compte, Santiago Rey, Enrique Recio y Aurelio Portuondo.

El señor Faustino Angones, propietario de dicho establecimiento rindiéndole homenaje al señor Presidente de la República y simpatizador decidido del homenaje por considerarlo tan justo como merecido, tuvo la gentileza de ofrecer una de las principales vidrieras de su establecimiento por la calle de Galiano y de arreglarlas colocando un retrato de cuerpo entero del ilustre primer magistrado de la patria.

Estos regaios que constituyen la nota de actualidad en estos momentos son de un gusto exquisito y de un valor extraordinario, hechos por la joyería de los señores López y Valdés, vecinos de Obrapía y Compostela y los mismos joyeros que confeccionaron los regalos que se ofrecieron a iniciativa del Club Nacional Gral. Gerardo Machado al señor Presidente de la República el día 24 de Septiembre, día de su onomástico. Las personas que hasta ahora han tenido la oportunidad de ver estos regalos todas están contextes en que son dignos de los múltiples prestigios que concurren en los homenajeados. Tanto las medallas como la tarja, por su originalidad, por su elegancia y por su valor artístico llaman la atención de cuantas personas las ven. En cuanto a los relojes y a los albums son objetos de verdaderos méritos.

La fecha de entrega de los mismos será fijada por el Honorable señor Presidente de la República, para la primera decena del mes de Enero.

Directorio municipal de la Habana pro Reforma Constitucional

COMISION DE PROPAGANDA
BARRIO DE PUEBLO NUEVO
CONVOCATORIA

Por este medio citamos a todos los Liberales, Conservadores, Populares, Reformistas, Republicanos y Democráticos residentes en el Barrio de Pueblo Nuevo, como asimismo a los afiliados a partido alguno, que estén conformes con la Reforma Constitucional, para que concurran el próximo lunes 2 de enero de 1928, a las nueve de la noche, a la casa sita en la calle de Oquendo, número 28, bajos, entre Salud y Zanja, a fin de constituir el Directroio Primario del Barrio, en consonancia con los acuerdos adoptados por el Directorio Municipal, a sus efectos.

Dada la transcendencia del acto a realizar, se encarece la más puntual asistencia al mismo.

Habana, Diciembre 30 de 1927.

Por el Directorio Municipal: doctor Viriato Gutiérrez, José Izquierdo Juliá, Miguel Angel Cisneros, Miguel Albarrán, Benito Laguerueela, Roberto F. Tiant, Ricardo Cabanas, Gabriel Casanova y José Ramón Egues.

Por la Comisión de Propaganda: Antonio Pardo Suárez, Osvaldo Valdés de la Paz, Gabriel García Galán, Manuel González Jiménez, G. Amador de los Ríos, José Antonio Pelayo. doctor Oscar G. Edreira, Antonio Marichal y Alejo Delgado

Directorio municipal de la Habana pro Reforma Constitucional

Comisión de Propaganda. Barrio de San Francisco

CONVOCATORIA

Por este medio citamos a todos los Liberales, Conservadores, Populares, Reformistas, Republicanos y Democráticos residentes en el barrio de San Francisco, como asímismo a los inafiliados a partido alguno, que estén conformes con la Reforma Constitucional, para que concurran el próximo martes 3 de enero de 1928 a las 9 de la noche a la casa sita en la calle de Acosta número 14, entre San Ignacio e Inquisidor, a fin de constituir el Directorio Primario del Barrio, en consonancia con los acuerdos adoptados por el Directorio Municipal, a sus efectos.

Dada la trascendencia del acto a realizar, se encarece la más puntual asistencia al mismo.

Habana, diciembre 31 de 1927.

Por el Directorio Municipal: doctor Viriato Gutiérrez, José Izquierdo Juliá, Miguel Angel Cisneros, Miguel Albarrán, Benito Laguerueela, Roberto F. Tian, Ricardo Cabanas, Gabriel Casanova y José Ramón Egiles.

Por la Comisión de Propaganda: Antonio Pardo Suárez, Osvaldo Valdés de la Paz; Gabriel García Galán, Manuel González Jiménez, G. Amador de los Ríos, José Antonio Pelayo, doctor Oscar G. Edreira, Antonio Marichal y Alejo Delgado.

Partido Reformista municipal. Asociación de Presidentes y Secretarios

CONVOCATORIA

Por la présente citamos a todos los señores Presidentes y Secretarios de Comités de Barrios del Partido Reformista, para la sesión general extraordinaria que tendrá efecto el próximo martes tres de enero del entrante año, a las ocho en punto de la noche en la casa San José número 33, altos, Círculo Reformista. A esta sesión asistirán para conocer de las aspiraciones de los barrios, los señores Concejales Secundino López y Roberto Tiant; que han sido invitados especialmente por acuerdo tomado en la anterior sesión.

Dada la importancia del acto, encarecemos la más puntual asistencia.

Habana 30 de diciembre de 1927.

Vto. Bno. Angel G. Acosta Betancourt, Presidente; Mariano Barros, Director político; Julio González, Secretario de Correspondencia.

El gran homenaje que se ofrecerá al señor Presidente de la República y a la Comisión Arancelaria se ha pospuesto

De ruidoso puede calificarse el gran triunfo que ha obtenido la comisión organizadora del gran homenaje que se ofrecerá al Honorable señor Presidente de la República y a los señores Rafael Martínez Ortiz, Santiago Gutiérrez de Celis, Daniel Compte, Santiago Rey, Enrique Recio y Aurelio Portuondo, eficaces colaboradores en la confección del nuevo arancel de aduanas.

Este homenaje estaba fijado para el día de hoy siendo pospuesto en vista de que estimó la comisión que debían entregarse los regalos en una audiencia especial, esperándose que el señor Presidente la fije y que deberá ser en los primeros días de este mes. Como distintas veces se ha publicado se mantiene firme el acuerdo de que sólo hablen en el momento de ofrecer los regalos, los doctores Francisco María Fernández, ilustre señor Secretario de Sanidad y Beneficencia y Secretario General del Club Nacional General Gerardo Machado que lo hará a nombre de la comisión organizadora y el talentoso e ilustre señor Secretario de la Presidencia, el doctor Víriato Gutiérrez que lo hará a nombre del comercio, las industrias, la banca y el pueblo.

Tan pronto quede fijada la fecha de entrega de estos valiosos regalos, se empezarán a repartir las invitaciones a fin de que dicho acto revista la mayor solemnidad posible.

LA LIGA DE LAS NACIONES SE REUNIRA EN ROMA

BERLIN, Dic. 31. (SR).—En las esferas políticas de esta ciudad se dice con insistencia que el próximo período de juntas del Consejo de la Liga de las Naciones no se verificará en Ginebra, sino en Roma, con el fin de crear una oportunidad propicia para un cambio de impresiones entre Mussolini y Briand e iniciar de esa manera el arreglo de los graves problemas italo-franceses.

Se agrega que la visita del embajador británico en Roma a Ginebra, en ocasión de las últimas juntas del Consejo, tiene relación con esos proyectos, pero que aun no se ha dicho nada a los demás miembros a fin de ir sobre seguro y no exponerse a que por cualquier circunstancia no pueda realizarse la idea.

Como se tenía pensado que dicho período de juntas se efectuará en Berlín, se cree que en breve Briand o Mussolini se dirigirán a Stresseman para pedirle qde acneda a que sea en Roma, atendiendo a la urgencia que indudablemente existe para eliminar la tensión existente entre Francia e Italia.

Est arreglo tendría la ventaja de que Mussolini, que está abrumado de trabajo, no necesitaría moverse de Roma y de que estarían a la mano los representantes diplomáticos de Yugoeslavia y Albania en dicha ciudad, los cuales podrían intervenir en las negociaciones en caso necesario.

MUERTOS CINCO TRIPULANTES DE UN AEROPLANO

MARSELLA, Francia. Diciembre 31. — (A. P.)—Cinco ocupantes de un hidroplano, que estaba sufriendo un vuelo de prueba, resultaron muertos hoy cuando el aparato descendió bruscamente desde una altura de mil doscientos pies sobre Etang Deberre.

No ha podido saberse aún la causa del accidente.

Cuando Ud. considere fracasada la cura de sus llagas malignas, gangrenosas, sifilíticas, tumores cancerosos, eczemas rebeldes, etc., convénzase de lo fácil que es una curación que usted consideraba imposible

TOME

ROB DEPURATIVO DE GANDUL

El producto mas sorprendente conocido hasta el día. Un solo pomo le dirá la verdad

De venta en todas las farmacias de la Habana y de la República

Propietaria: Rosa Parajón Vda. de Pérez Carrillo

NOTICIAS DEL PUERTO

GRAN ANIMACION HUBO AYER EN EL PUERTO CON MOTIVO DE LA LLEGADA DEL TRASATLANTICO "CRISTOBAL COLON"

Entre los pasajeros del "Colón" figura el notable pintor español señor García Moroto el que se dirige a Méjico donde residirá algún tiempo. Llegó el obispo Mons. Méndez

EL CRISTOBAL COLON

Ayer tarde y despues de una travesía molesta pero sin novedad alguna para los pasajeros dado que el Capitán Fanc enmendó su rumbo con el propósito de alejar toda posibilidad de peligros llegó ayer el vapor correo español "Cristóbal Colón" que trajo 467 pasajeros para la Habana y 123 en tránsito para Veracruz para donde zarpará mañana Lunes.

DON GABRIEL GARCIA MOROTO

Entre los pasajeros de tránsito del "Cristóbal Colón" figura el notable pintor español y afanoso propagandista de las ideales Minoristas Don Gabriel García Moroto.

Va a México el Sr. García Moroto con el propósito de residir algún tiempo lo suficientemente largo para realizar profundos estudios sobre ideas modernas y y arte moderno.

Sus propósitos no están relacionados con la vida política del pueblo mexicano sino en otros órdenes según manifestó ayer.

Es la primera vez que visita América y si bien nos conoce por su trato frecuente con miles de hispanoamericanos que residen o lo han visitado en España desea por su parte ser vedor de las cosas sobre el terreno para llegar a un juicio propio y fundamental.

Un grupo distinguido de Minoristas y otros caballeros de esta ciudad acudieron a recibirlo entre ellos los señores Don Fernando Ortiz y señor Pepín Rodriguez, Presidente y Secretario de la Asociación "Hispano Cubana de Cultura", el Sr. Mariano Miguel; y los minoristas Sres. Fernández de Castro, Masique, Motet Martinez Villena, Bens, Delahoza, Carpentier y otros muchos.

EL OBISPO MONSEÑOR MENDEZ

Otros pasajeros del Cristóbal Colón fueron el Obispo de Tehuantepec, Monseñor Genaro Méndez quien permanecerá en la Habana el Sr. Juan O'Donnell familiar muy allegado al que fué Gobernador de Cuba quien mandó a construir el faro de la Habana, y quien va a los EE. UU. a asuntos particulares; Don José de la Morena ex-Diputado a cortes; don Bartolomé Soler autor del libro de mayor éxito publicado últimamente en Madrid.

Sres. Teodoro Arrechea Anderena, Zacarias Achicayende, Mercedes Santos, Javier Urseta, Hilario Ortuzar, Zoila Cubirián, Bienvenido Avala, Melquiades Uribe, Eusebia Zaralet, Restituto Fernández Llano, José Ereguerena, Hermenegildo Sabater, Bartolomé Guardia, Angela Carmen América, Eduardo J. Medis, Pedro Ruiz Trueba, Victoriano Ururta, María Echevarría, Felisa Milagro y Victoria Alvarez, Cipriano Lzurriaga, Emilio Labrador y familia, Juan Sánchez Rodriguez y familia, Silvestre Alvarez, Joaquín Ruiz Pérez y familia, Luis Gómez de la Torre, José Villabarrero y familia, Constantino Sánchez, Carolina Martinez, Elvira Errazu, Carmen Zuluaga, José Martín, Jaime Pujol, Antonio Pujol, Bonifacio Pérez Fernández y señora; Dionisio Vadillo, Zulima Incián, Rogelia Fernández, Lidia Sánchez e hija; Felicidad López; Francisco y Eduardo Villar, Sagrario Rubín, José Madrid Verdeja, Primitivo Gil, Claudio Espero, Leopoldo Calco, Lorenzo Rodriguez, Macario Prieto, Primitivo Seco, Isidro López, Angel Fernández, Dolungo Ledesma, M. Valeriano Aragón, Marcelino Delgado, Cipriano Bravo, Aurelio Balbuena, Manuel Vila Roldán: Ana y Rosario Berianga, José Peiró, Vidal Palazuelo, Rafael Fernández López, Pedro Revuelta, Joaquín Diaz, Josefa Gabito, Basilio Abade, Joaquín y Salud López Sierra, Angel Sánchez, José Fernández Verga, Eduardo A. González, Rogelia Pérez, José, Juan y Maulea López, Cayetano Rodriguez y familia, José Fernández y señora; Plácido F. Rios, Manuel Olay y familia. El maestro Benjamin Orbón, Sr. Carlos Orbón, José González Rodriguez, Manuel Sánchez, Aquilino Entrialgo y familia; Manuel Arango García, Juan Alonso, María Alvarez, de Alonso; Benigno Nosto y familia, José Ramón Alvarez. José Fernando Alvarez, Manuel Cid, José Pérez, Juan Antonio Fernández, José Carabia, Natalia Gutiérrez, Angel Crespo, Rosenda Perullero, Armando Villanueva, Joaquín Roses, José Ruperto Hernández, Casimiro Cuesta y familia, Carlos Campo, Socorro Burnego, Leandro José Francisco del Sol Ortiz, Víctor Collado, Manuel Alonso, Alfredo Toraño, Ramón Quintana, Enrique Sánchez, José Villamil, Angel Codera, José Grada, Amalio Menéndez, Amparo y Pilar Rodriguez, José Suárez, Juan A. Alvarez, Francisco Menéndez, Silverio Sánchez, Antonio Carballo, Antolín Casos, José Menéndez Prado, Valentín Vazquez,, Luis Suárez, David Campa, Manuela y Estrella Alvarez, Ramón y Germán Fernández, Benita López, Emilio González y familia, Daniel Diaz, José Diaz Pérez, Feliciano Pereda, María Iglesias, Elisa González Vazquez, Valerio Vicente, José G. González, Fermin Alvarez Rodriguez, Alfredo Rodriguez, Adolfo de Zulueta Echevarría y señora, Enrique Pernas, Gabino Llano, Bartolomé Soler, José de la Morena, Eduardo Rodo, Ana María Glemenbienwish Jacoba Jimenez, Francisco Santos Fernández, Gabino Menéndez, Francisco F. Pazos, José María Yañez, Manuel Ronco, Juan de la Puente, Rodolfo Franco, Antonio Aguyo.

La señora Dolores Novo viuda de Castillo, la viuda de Don Macario del Castillo, Administrador que fué de "Diario Español" y familiares allegados del Director Dr. Adelardo Novo.

Don Marcial Terreiro, Ramón Gato, Servando Castro, Daniel Alvarez, Elica Castelló, José Paz López, Manuel Diaz Rico y familia, Guillermo C. Gruñeiro, Francisco Marcos González, José R. Prieto, José Gómez Roca, Federico Ladra, Erundina Diaz, Antonio Vega Fernández, Juan Méndez García, Juan Santos Méndez, Manuel Ventoso.

DESPEDIDA AL DR. POYALES

Por la Ruta de la Florida embarcó el Dr. Francisco Poyales, Delegado de la Cruz Roja española que vino al congreso médico celebrado recientemente en la Habana.

Acudieron a despedirlo el Secretario de Sanidad Dr. Francisco M. Fernández y altos funcionarios de dicha secretaría, el Delegado Dr. Calatayud, el Dr. Carasa, Secretario de la Delegación española, una representación de la Cruz Roja Cubana, otra de la Cruz Roja española y del Centro Asturiano.

Otros pasajeros del Cuba los señoñes Anderson, Ramón Corripio, Gaspar Vezoso, Luis Pérez Terán, Alfonso Gómez, Joaquín y Manuel Fernández, Francisco Rodriguez, José J. García Valdés, Estefano Calcavechía y otros.

EL ALFONSO XIII

El día 31 del próximo mes llegó felizmente a la Coruña el vapor correo español "Alfonso XIII" que llevó carga y pasajeros de México, Cuba y EE. UU.

EL LOUSTAKKAN

El vapor noruego "Loustakkan" llegó ayer de Charleston con carbón mineral.

EL BRUJES

El vapor belga "Brujes" llegó ayer de Burdeos con carga general.

Otros barcos de carga llegados son los ferries y el vapor noruego "Cerbo" de Filadelfia, el último y los dos primeros de Key West.

DON MANUEL OTADUY

Celebra hoy su onomástico nuestro distinguido y particular amigo el prestigioso navíero y comerciante de esta plaza Don Manuel Otaduy, Agente general de la "Trasatlántica española" y Presidente de la Cámara de Comercio Española.

Deseamos al estimado amigo toda clase de venturas personales.

También están hoy de días los prácticos del puerto Sres. Manuel Montero y Manuel Iturriaga a quien deseamos muchas felicidades.

EL IROQUOIS

Procedente de New York y Miami, llegó ayer el nuevo vapor americano "Oroquois" de la "Clide Line" gemelo del "Shawnee" con quien ha establecido la nueva línea con escalas en los mencionados puertos.

El nuevo buque que es enteramente igual a su hermano ha traido en su primer viaje 305 pasajeros que pasarán el Año Nuevo en la Habana.

Entre esos pasajeros viaja el Vizconde inglés Lord Raphermere.

FALLECIO UN TURISTA

Entre los turistas de tránsito del vapor americano 'Munargo" viajaba en compañía de su esposa el señor Andrews Francis Gunthenr, de 67 años de edad, casado, natural de los EE. UU. quien se sintió enfermo en la tarde anterior falleciendo ayer de una afección orgánica del corazón.

La esposa del fallecido pasajero dió órdenes para que cadáver fuera embalsamado y en el mismo barco llevado a los EE. UU. para su inhumación.

EL ORBITA

Mañana lunes es esperado de Centro América el vapor inglés "Obita" de la "Mala Real Inglesa".

EL MONGOLIA

Procedente de San Francisco de California llegó ayer tarde el vapor americano "Mongolia" que trajo 31 pasajeros para la Habana y 116 turistas en tránsito.

Entre los pasajeros llegados por este barco figuran el Ldo. José S. Steinhart y señora, el banquero inglés Harry Hisher y señora, Carlos Fary, médico búlgaro Dr. D. Orio Visco, Francisco Martinez e hijo, Nieve Estevez, Luis Reladdi, Francisco Portillo.

EL CUBA FRANCES

El señor Ernest Gaye Agente general de la Trasatlántica francesa en la Habana ha recibido un aerograma del comandante del trasatlántico "Cuba" informándole que llegará el Martes al mediodía.

Llegarán en este vapor los señores L. de la Vega y señora, Señora Sánchez Aramonte, D. L. de Bisbal. y señora; C. Sabater, C. Durán, Enrique Conill, P. Rodriguez Agüero, H. Perez de Rivera y familia, Tomás Gener y señora, la señora Dor e hijos, esposa de nuestro distinguido amigo Sr. Dor el Sub-Agente de la Trasatlántica francesa en la Habana.

M. Valvet; T. Garcia, J. Salvador y señora, José G. Gutiérrez, Dr. Juan de Dios García Kohly, J. Hernández, Dolores Luis, Lucas Fernia, D. C. Cabarga y familia, T. Duboc, J. Morillo, G. la Rosa. S. M. Alvarez, Rosa A. Llanja y señora, A. Forcade y señora, M. Segura, Avelino Casas, Carlos Cesco y otros.

EL NUEVO SERVICIO DE FERRIES EN KEY WEST

Para el próximo día 15 del mes que hoy empieza, será inaugurado el nuevo servicio de ferry boats entre la terminal de la carretera de Miami hasta el extremo más prolongado de la península y la Estación de Key West para el servicio de automóviles.

El precio del transporte de los automóviles será desde $3.50, a $6.50 incluyendo el chauffeur y además un peso por cada pasajero.

La distancia a recorrer en esos ferries es de 40 millas en las que invertirán cuatro horas.

Estos nuevos ferries serán entregados mañana en Key West y empezarán a prestar servicios enseguida, pero oficialmente hasta el día 15 de enero.

En esta forma los turistas que vienen del norte, con sus carros podrán llegar hasta la Habana para lo cual sus autos serán embarcados en los vapores de la linea regular entre Key West y la Habana.

Los arreglos necesarios para la carga y descarga de los automóviles tanto en Key West como en la Habana serán hechos para poderlos efectuar rápidamente.

LO SENTIMOS

Ayer recibió cristiana sepultura en el Cementerio "Cristobal Colón" el cadáver del que en vida fué señor José Abadía distinguido caballero que desde hace bastante tiempo se encontraba enfermo.

La desaparición del señor Abadía pone una nueva nota de dolor en la distinguida familia a que pertenecía, por lo que le enviamos nuestro más sentido pésame muy especialmente al Ingeniero Sr. Agustín Abadía perteneciente a la Junta de Puertos.

DESPEDIDA DE LOS BOYS SCOUTS

Representaciones de todos los campamentos de Boys Scouts cubanos, representaciones del Ejército Nacional y colonia americana estuvieron en la mañana de ayer presentes en el muelle del Arsenal al embarcar para Tampa "Los Eagle Boy Scouts" norteamericanos que han pasado varios días en nuestra ciudad, dejando una magnífica impresión de su organización y disciplina.

El señor Recio, entusiasta miembro de esta institución en Cuba desarrolló una gran actividad con otros compañeros de Comité para significar a los Boys Scouts norteamericanos sus simpatías.

EL NORTH LAND

De Key West llegó ayer tarde el vapor americano "North Land" que trajo carga general y 302 turistas así como los Sres. José Alonso, Andrés Picott José J. Centurión y señora, Mónica Bruzón, Rafael Romagosa y familia, Antonio G. Hernández, Gustavo Bustamante, Aurora Delfín, K. Rodriguez, Avelino Pazos, Oscar B. Cintas y señora y otros.

EL SIBONEY

Con sus camarotes completamente ocupados por turistas que regresan a New York zarpó al medio día de ayer el vapor correo americano "Siboney" que lleva además carga general entre ellas gran cantidad de nuacales de frutas y vegetales.

M.E.C.D. 2016

RIALTO

ENERO 6-7-8 ENERO 6-7-8

Reestreno de la estupenda producción "COPIA NUEVA"

LA TIA DE CARLOS

Que interpreta

SYD CHAPLIN

El mas gracioso cómico de la pantalla. La regocijada foto-comedia titulada

LA TIA DE CARLOS

CHARLEY'S AUNT

Está tomada de la obra del mismo nombre. Es mas graciosa que la comedia.

Las escenas están llenas de gracia natural constituyendo la mas estupenda comedia del cinema

Repertorio: HAVANA FILM Co. Aguila, 33.

HABANERAS

Viene de la página ONCE

EL ADIOS DEL AÑO

Las grandes fiestas de anoche. Entre ellas, suntuosa, esplendidísima, la del **Vedado Tennis Club**, de la que participé a mi satisfacción.

Tarde, muy tarde ya, salí del **Tennis**, con dirección al Casino.

Hablaré de todo mañana.

Imposible hoy.

UNION CLUB

La fiesta de hoy.

Gran fiesta de año nuevo.

Celébrase en el **Unión Club** con asistencia del General Gerardo Machado, Presidente de la aristocrática sociedad y, a su vez, Presidente de la República.

Al dar las doce se servirá una cena en obsequio de los señores socios.

Van todos de smoking.

Es la consigna.

Enrique FONTANILLS.

TEATRO DEL PRADO.-LA MATINEE Y LOS OTROS TURNOS.- PROXIMOS ESTRENOS

El programa dominical del Teatro del Prado anuncia una formidable matinée, que como siempre se verificará de una a cinco de la tarde, y turnos a las cinco y cuarto, ocho y nueve y media. Un programa para cada tanda rige este espectáculo: tal detalle dará idea de la variedad e interés del mismo.

Así el gran turno de una a cinco, la matinée infantil se cubre con EL BUQUE SANGRIENTO, por Jacqueline Logan, LA CHICA ALEGRE, por Olive Borden, varias comedias cortas y la presentación del Cavalier Albert, ventrílocuo, en compañía de sus muñecos.

En cuanto a las tandas de cinco y cuarto se cubre con nuevas proyecciones de LOCURAS DE BROADWAY, bellísima creación por Margarita de la Motte cuyo estreno, ayer, fué acogido con extraordinario entusiasmo.

LOCURAS DE BROADWAY es un fiel trasunto de la vida en la Gran Vía Blanca de la Babel de Hierro... Lujo, elegancia, frivolidad, derroche de oro y de amor... Todo esto es la producción que nos ocupa y mucho más; aureolado por la brillantez de unos escenarios a tono con el ambiente de fastuosidad que retrata.

Su título, por sí solo, promete grandes cosas. Adiciónese un asunto original, a cargo de actriz tan prestigiosa como Margarita de la Motte, y se supondrá la bella film de que tratamos.

La acompañará la orquesta con una hermosa partitura especialmente adaptada.

En cuanto al turno de las ocho se cubre con LA ESCUELA DE CUPIDO, cuya exhibición, recientísima, mereció los comentarios elogiosos del público.

Mañana, estreno de LA VUELTA DEL PARAISO, una magna producción.

2957. E 1.

DEL GRAN BAILE DE LOS ARTISTAS

El programa del espectáculo está completo. A última hora han venido nuevos elementos artísticos a ofrecerse generosamente y no ha sido posible aceptarlos, con gran pena, por parte de la Comisión.

La fiesta será primordialmente un baile de disfraz, de trajes y de carácter social, y los números serán intercalados entre los grupos de piezas bailables, a modo de entretenimiento de los intermedios de reposo para los pies de los bailadores.

A diferencia de los bailes en que se celebran concursos que solo pueden ver las personas que forman un círculo alrededor de los bailadores, los artistas han ideado construir un escenario "ad hoc" a dos metros de altura sobre el escenario del teatro, por donde desfilarán los números del programa y que todos los espectadores podrán contemplar desde cualquier sitio de la sala donde se hallen.

Las localidades están vendiéndose rápidamente. Chez Ana María Borrero, Chez América Rodríguez, en "El Encanto", en la "Fotografía Hembrandt" en la "Foto París", en el "Cine Riviera", en "El Deseo", en "Casa Saló", en la Academia San Alejandro y la propia Asociación de Pintores y de Escultores, Prado 44, donde se darán todos los informes referentes al baile que se soliciten, por el teléfono A-1226.

Los bazares de la India en el Teatro Nacional el día 8 de Enero

En competencia de lujo y suntuosidad, los famosos bazares de la India exhiben sus más deslumbradores mercancías desde hace mil años. Benares, Bombay, Lahore, Calcuta, Delhi, Agra, Lucknow, Madras, Karachi, Hydrabed y Secunderabad, en el corazón de la India Medioeval, cederán sus joyas y tejidos, brocados de oro y plata, sedas incomparables, faldas de brillantes colores recamadas de oro y pedrerías, cedidos por el viejo Rajput y que no se cree que sea obra de las manos humanas. Ruth St. Denis reproducirá UN BAZAR EN LA INDIA el día ocho de enero en el teatro Nacional, con los mismos elementos de lujo y de arte que se ofrecen al viajero deslumbrado en las lejanas y misteriosas regiones del Oriente fascinador.

2661 E-1

NOTICIAS DE HABANA PARK

Sigue el simpático parque de diversiones su cadena de triunfos. Cada día es mayor el público que acude a aquel delicioso lugar ávido de pasar gratas y alegres horas de divertimiento.

Los espectáculos continúan siendo muy visitados y según nuestras noticias, será renovados con la entrada del año nuevo, pues vienen a la Habana los que estaban funcionando en Santa Clara.

Son todos de extraordinaria sensación y gran efectividad.

La Empresa del simpático parque no hace más que anotarse triunfos y la temporada ya se ha consolidado con los resonantes éxitos alcanzados desde su apertura.

El público, satisfecho de las comodidades que encuentra en Habana Park, acude diariamente en busca de solaz y esparcimiento, y cada vez es más distinguido y selecto.

Reiteramos nuestra felicitación a la Empresa de tan alegre y divertido parque que ha venido a llenar una necesidad muy sentida en la capital.

Por acuerdo de la Empresa se cobrarán a los niños diez centavos por la entrada a todos los espectáculos.

24 E-1

REPARTO DE JUGUETES, VIVERES Y DULCES A 300 NIÑOS DEL CATECISMO DE LA IGLESIA DE MONSERRATE

Hermoso Arbol de Navidad.—El acto fué presidido por Monsseñor Alberto Méndez y distinguidas damas.—Diferentes obsequios

De grandioso puede calificarse el gran reparto a los niños pobres del Catecismo de la Iglesia Parroquial de Monserrate, celebrado el pasado día 28, el que sin duda alguna ha superado al de años anteriores.

Atentamente invitados por Mons. Alberto Méndez, Deán de la Santa Metropolitana Iglesia Catedral y Párroco de la Iglesia de Monserrate, y por la distinguida y caritativa dama señora Amparito Mendizábal de Koly, asistimos a tan hermoso acto de Caridad Cristiana, celebrado el ya citado día a las tres y media de la tarde en el salón sacristía de dicho templo.

Dicho salón se encontraba bellamente adornado con guirnaldas, etc. y en el medio levantábase un precioso y valioso Arbol de Navidad del cual pendían farolillos, juguetes y mil chucherías propia sdel acto.

Cerca de las cuatro de la tarde y bajo la presidencia de Mons. Alberto Méndez y Núñez, P. Manuel Gómez, Dr. Ramón G. Echevarría, Pedro Pablo Koly, Amparito Mendizábal de Koly, PP. Evelio Díaz y Arcadio Marinas; P. Jorge Camarero, Teté Mendizábal viuda de Casuso, Evangelina de Cárdenas viuda de Arias y su hija Conchita Arias, señor Felipe Cantero, Lorenzo y Gabriel Blanco Doval, del DIARIO DE LA MARINA, y otras personalidades, dió comienzo el acto.

Primeramente procedióse a sortear dos lechones entre cuatro niños pobres, dos niñas y dos niños, los que al tocarles en suerte fueron sumamente aplaudidos.

Acto seguido y en perfecta formación, primeramente las niñas y después los niños, fueron desfilando por ante las mesas llenas de paquetes de dulces, sandwichs, juguetes y Maltina Tívoli, obsequio esto último del caballeroso señor Julio Blanco Herrera, por rmediación de la señora de Centellas.

Con palabras de gratitud agradecía nlos pequeñuelos estos obsequios a sus benefactores.

Estaban al frente de las mesas de juguetes, dulces, sandwichs y Maltina Tívoli, etc., las siguientes damas:

María Teresa Mendizábal viuda de Casuso; Evangelina de Cárdenas viuda de Arias; Amparito Mendizábal de Koly; Conchita Arias y Cárdenas; María Luisa Giralt de Martínez Díaz señora de Centellas; Patricia Sotolongo; Graciela Olazábal; señora de Catá; señora de Félix; Obdulia G. de Fernández; Emelina Reyes Gavilán; Magdalna Trujillo; María Luisa del Pozo; María Dolores Pérez; Josefina Blanch de Soto; Condesa de Buenavista; Gracia de la Cámara; María Josefa Catá.

El Párroco y el Cuerpo de Catequistas nos encargan demos por este medio las más expresivas gracias a cuantas personas han contribuído con sus donativos para este gran reparto caritativo, que como decimos, gracias a la gran labor llevada a cabo por dichas damas y de un modo especial por Amparito Mendizábal de Koly y Mons. Alberto Méndez, ha superado al de años anteriores.

Cerca de las seis de la tarde entre elogios y parabienes para las catequistas y organizadoras de dicho acto de caridad, se terminó el mismo, comenzando el desfile de la numerosa concurrencia que lo presenció.

Felicitamos al cuerpo de profesoras del Catecismo y de un modo especial a la señora Amparo Mendizábal de Koly, al Párroco Mons. Alberto Méndez y al Teniente Cura P. Evelio Díaz por la gran labor de caridad llevada a cabo este año en favor de los niños pobres de la doctrina de la feligresía.

Eugenio Blanco Villar.

Allen A

Medias para Baile

Finísimas medias de chifón de pura seda, especialmente adecuadas para baile, pero propias para cualquier ocasión

Exquisitamente finas y transparentes

Esta preciosa media ALLEN-A es famosa por su duración excepcional entre las medias finas. Dentro del pie de seda lleva otro pie de fino hilo de Escocia, invisible, el cual duplica su durabilidad.

Cada media es un exquisito velo de finísima seda, flexible y resistente, que imparte a la pierna una forma encantadora, esbelta y graciosa. Por su duración excepcional, esta admirable media resulta tan práctica para el diario como para baile. Viene en todos los colores de última moda.

THE ALLEN-A COMPANY

KENOSHA, WISCONSIN, E. U. A.

Unicos Distribuidores en Cuba:

Cía. Brandon, S. A. - - Industria 126, Habana

LA TEMPORADA DE REVISTAS EN EL "MARTI" LAS FUNCIONES INICIALES DEL AÑO

Tres distintas funciones anuncia para hoy en Martí la compañía Campillo, con programa excepcional por lo variado y sugestivo. Son ellas la matinée de las tres de la tarde, la tanda especial de las ocho y media de la noche y la función corrida de las nueve y tres cuartos.

En la matinée figuran tres títulos: EL CABALLERO AGUILA, EL VUELO DE FRANCO y MOSAICO MEXICANO.

La primera es una de las más graciosas zarzuelas del teatro mexicano y una de las creaciones más admirables de Roberto Soto; la segunda, algo que tiene el interés de una zarzuela y la alegría y la visualidad folklórica colocada en el mismo plano de éxito del ADIOS MI MEXICO y COMO SOMOS y que, estrenada ayer, conquistó uno de los más sonados triunfos para la Compañía Campillo.

La tanda especial de las 8 y media lleva como aliciente una nueva representación de esa gratísima revista que se llama LA REINA FRIVOLIDAD, tan brillante de presentación en la que tanto se lucen todos los artistas mexicanos.

El precio de esta tanda especial es el de un peso.

La función de las 9 y 45 lleva la reposición de la revista del debut, SILUETAS INTERNACIONALES, jubiloso desfile de las doradas naderías revisteriles que seduce por su color, por su movilidad y por su riqueza.

Completa el estupendo programa el último gran éxito: la gran revista MOSAICO MEXICANO.

Se preparan los estrenos: EL TEATRO DE LA ALEGRIA, revista que subirá al palco escénico el próximo miércoles y LA CIUDAD DE LAS ANTENAS, gran revista espectacular y originalísima.

Pronto, algo sensacional. El concurso de la canción.

2958. E 1.

Cine NEPTUNO

"BEN HUR" POR ULTIMA VEZ HOY EN NEPTUNO

En la matinee infantil de Neptuno que comenzará, como de costumbre, de una y media a cinco p. m., se exhiben las siguientes producciones: EL CONDE DE MONTE CRISTO, por John Gilbert; UN DRAMA EN EL MAR, por Virginia Brandford, y NOBLES Y MONTUNOS, por Lois Wilson; además se exhiben divertidas cintas cómicas.

En las tandas elegantes de cinco y cuarto y nueve y media se exhibe por última vez BEN HUR, la película de mayor éxito este año.

A las ocho y media se repite EL CONDE DE MONTE CRISTO, por John Gilbert.

Mañana lunes se estrena EL AGUILA IMPERIAL, lo mejor que ha hecho Rod La Rocque.

El miércoles 4: LIRIOS ROJOS, por Ramón Novarro.

El jueves 5: LA MAL CASADA.

El sábado próximo debutan los Nuevos Trovadores Mexicanos TRIO AZTECA, en el que figura Agustín Ramírez, exdirector del Quinteto de Trovadores Tamaulipecos que actuó con tanto éxito en Neptuno.

Además de Agustín Ramírez figura también en el TRIO AZTECA la aplaudida tiple cómica Angelita Méndez, bastante conocida del público habanero.

8—E. 1

Teatro del Prado

Mañana Grandioso Estreno

Universal Pictures Corporation Presenta a

RENEE ADOREE en

LA VUELTA AL PARAISO

Anúnciese en el "Diario de la Marina"

DOS NORTEAMERICANAS CRUZAN EL DESIERTO

ORAN, Dic. 21. (AP).—Dos jóvenes norteamericanos, misses Susan Frazier y Ellen McMillan acaban de establecer un nuevo record para mujeres, cruzando "la tierra de la sed" o sea el gan Desierto del Sahara, en automóvil, siguiendo la ruta de Taenzrouft.

M.E.C.D. 2016

LOS PRINCIPES ADALBERTO Y OSCAR

EN el año 719, dos hermanos príncipes, Adalberto y Oscar, fundaron cerca de Munich la célebre Abadía de Tegernsse, cuyos monjes dejaron glorioso nombre como artistas y protectores de las bellas artes. Ellos comenzaron a fabricar las admirables vidrieras de las catedrales, que han dejado tan buen nombre, como dejan hoy las supremas creaciones "Flores del Campo", Jabón y Colonia, de fama universal. Floralia.

Un Balance Interesante

LO QUE "LA ISLA" HA VENDIDO en PREMIOS DESDE 1927.

¡CERCA DE MILLON Y MEDIO DE PESOS!

¡MAS DE TREINTA PREMIOS GRANDES!

En los 36 sorteos celebrados en el año, hemos vendido 31 premios grandes e innumerables premios pequeños, cuyo valor se aproxima al millón y medio de pesos.

Vea los números

5955	$ 40.000	12290	$ 20.000
24463	100.000	4282	100.000
13437	10.000	13799	40.000
7509	20.000	18793	10.000
964	40.000	2055	40.000
15994	20.000	21231	100.000
22104	100.000	22866	100.000
5481	25.000	17640	10.000
26376	50.000	2296	20.000
7928	100.000	3663	100.000
2592	5.000	16604	10.000
15798	25.000	2546	20.000
9709	5.000	1756	10.000
2721	100.000	20521	100.000
17105	50.000	10990	25.000

Y EN ESTE SORTEO

El tercero: 3806, en $ 10,000

Positivamente la casa de la buena suerte es

"LA ISLA"

GALIANO Y SAN RAFAEL

188 1 d-1ro.

ANUNCIESE EN EL DIARIO DE LA MARINA

DIARIO DE LA MARINA en San Sebastian

HISPANO-CUBANOS EN DONOSTIA

CARTA ABIERTA

Mi querido Ramuntxo:

Otra vez me tienes con la pluma en diestra, el memorándum a frente y mi deseo sin cortapisa que lo moleste, dispuesto a continuar contándote lo que en este alegre y encantado rincón guipuzcoano observé, ví y muy contento disfruté durante la última temporada estival.

El tiempo estuvo pintiparado para los aficionados a estudios hidrográficos. El día que no sirimió cayó agua a escudillas, y cuando ni lo uno ni lo otro, al callejero le era más práctica la escafandra que el paraguas. Para los guipuzcoanos, miel sobre hojuelas; para los veraneantes, desequilibrio mental. Delicia para los guipuzcoanos porque demasiado sabes que acostumbrados a ver llover con persistencia la parte mayor del año, al saludarles de vez en cuando y a cara descubierta el astro-rey, dejan caer el sobrecejo y... ¡Bai, bai!... ¡Ni sagardúa ellos querer pues!

La Colonia hispanocubana no fué tan numerosa como en estíos anteriores. Bien es verdad que el pueblo de Cuba, económicamente, desde hace rato vive entre estrecheces y amarguras a pesar de a toneladas sobrarle dulzor. Y a imposición de "brujería", ni que decir tiene: el Malecón y la playa de Marianao hace las veces de las irreconciliables de San Sebastián y Biarritz.

Sin embargo...

Entre los que de ahí ví por denostiarras y biarrotes lugares, lugares a cual más bonitos, animados y elegantes, recuerdo los nombres y apellidos siguientes:

Señoras:

Lolita Bonet de Falla Gutiérrez, Rita Alió de Solís, Carmela Alió de López, Julia Bolado de Entrialgo, Silvia Hernández de Rivero, Dominguita Morganes de Zumalacarregui, Esther Gulina de Sáiz, Carmen Picavea de Zulueta, Pastora García de Uranga, Ana María Borrero, Esther Plá de Silva, Isabelita Zubillaga de Tellería, María Lafour de Navarro, Estela Broch de Torriente, María Amblard de Pichardo, Matilde Pichardo de Diez Pinedo, Evangelina Astendoa de Arocena, Teresa Pallí de Camporredondo, Amelia Franchi de Ortiz, Beba Moya de Díaz Villar, María Cardona de Castaño...

Señores:

Francisco Gutiérrez de Agüera, embajador de España en Cuba; Alfredo de Mariátegui, ex ministro de España en Cuba; Laureano Falla Gutiérrez, Viriato Gutiérrez, José I. Rivero, Bernardo Solís, Laureano Gelats (Jr.), Galo Sáiz, Federico Fernández Rosillo, Federico Núñez de Villavicencio, César Carvajal, Humberto Solís, Juan Zumalacárregui, José Castaño, Francisco Arocena, Cosme de la Torriente, Silvestre Alvarez, José Marimón y Juliach, Porfirio Díaz, José Alvarez Ríos, José Solís (de Bejucal), Enrique Mestre (de Cienfuegos), doctor Ortiz (de Santiago), Manuel Serafín Pichardo, Eusebio Ortiz, Joaquín Díaz Villar, Armando Camporredondo, César Rodríguez, Santos Digón, Alfredo López, Facundo García, Antonio Amabilcar, Francisco Pando, Manuel Santeiro, Constantino Suárez, Benjamín Orbón, Antonio Monasterio, Julio Blanco Herrera, Arturo Díaz Vega, Mariano Judez, Francisco Navarro, Pedro Laborde...

¿Que qué vida han hecho por aquí?...

Puedo afirmarte que la mayoría no perdió "guatíberamente" el tiempo. Entre el paseo y playa de la Concha en horas mañaneras; recreo y baile de doce a una en "La Perla"; buen comer en el **Grill Room** del Biarritz o **chez** Rodil, **Panier Fleuri**, Cámara, Nicolasa...; y por la tarde grato pasear en el paseo del Príncipe, o en el Hipódromo, Plaza de Toros, Victoria Eugenia o escapaditas **in prompter** a San Juan de Luz y Biarritz, el tiempo lo han pasado de delicia en delicia.

De uno de ellos te diré (nombre y apellido no hacen al caso), que en media hora, tal vez minutos más o menos, logró ser agraciado por la diosa Fortuna en la sala de **baccarat** del Bellevue, en Biarritz, nada menos que con la embobadora suma de ¡cuatrocientos mil francos! Esto es ser dichoso y lo demás es abrir ostras por persuasión.

¿Más detalles?...

Allá van y bien substanciosos por cierto.

Trabajo le espera al imantado Jorge si se decide a restar al ganancioso los francos que éste logró entre damas "tonudas", "primos" caballeros o viceversa, cercanos aires de **charleston**, flirteos fáciles y montones de fichas y billetes de a mil. Trátase, Mamontxu, de un circunspecto señor, refractario a visitar salas de recreos mayores y casi desconocedor del juego de **baccarat** (¡¡...!! ¡Ah!, pone los ojos en blanco y se frota las manos ante un plato de chipirones. Es algo misógino, pero le gustan las **midinettes**.

¡Hagan su juego, "señores"!...

Así podrás contestar a tus conocidos si al tú comunicarles el caso te preguntaran quién es.

Una comida.

Entre derroche de ambiente cubano, intensa y sana alegría y afusiva amistad.

En el **Grill Room** del hotel Biarritz gozaron de ella las señoras Carmela Alió de López, Julia Bolado de Entrialgo, Ana María Borrero y otra señora que siento de todas veras no recordar su nombre.

Ellos: señores Laureano López, Aquilino Entrialgo, César Carvajal, Silvestre Alvarez y otro señor que por más que lo intento tampoco su nombre recuerdo.

Faltaron los matrimonios Hernández-Rivero y Solís-Alió. El primero por haber anticipado su ida al balneario de Vittel, y el otro por tener que presenciar en la misma fecha la fiesta en honor del Santo Patrón, allá en el pueblo natal de don Bernardo.

El Grill Room...

Es hoy el compartimiento **ad hoc** más bello, y elegante, y distinguido que cuenta San Sebastián para servir comidas. Estar en el **Grill Room** del Biarritz y en el corazoncito de la amorosa Sevilla, es todo uno. ¡Qué detalles tan delicados, qué exposición del buen gusto, qué conjunto tan extraordinariamente admirable! No falta un detalle.

Al mediodía de una fecha del mes de septiembre celebróse la comida.

Cubanísimamente charlaron los concurrentes; quiero decir, bien libres de ese empaque y suntuosa afección, tan corriente en países donde el protocolo blasonador a tantos tratamientos y genuflexiones invita.

A este respecto me enorgullezco cuando oigo decir a tantos y tantos europeos, que después de tratar a los hispanoamericanos llegan a creer que a América emigró la confraternidad del Viejo Mundo.

¿Has leído las impresiones que de Cuba guardan, entre otros, Altamira, Benavente, Martínez Sierra, Zuluoga, Borrás y Rubinstein?

Será galantería pero ¡viva esa galantería! porque ellos mismos dicen que el cariño que por Cuba sienten parte del corazón.

.. ..

Durante la comida repartióse la charla, siempre grata y cariñosa, en recuerdo de los presidentes Machado y Primo de Rivera (no por esperar ninguno de los reunidos propinas de los Poderes públicos); ¡"El Dinámico cubano"; Paquín (ante su nombre, los maridos permanecieron silenciosos): Madrid, París, Deauville, Biarritz... Efusión intensa alcanzaron Cuba y San Sebastián; aquélla por ocupar el reinado del cariño de los reunidos; y la Bella Easo porque digan lo que quieran los reparadores "postineros" y parciales, es la ciudad más bella y mejor concebida de España, y la más pulcra, confortable y moral de Europa, a más de bastarle y sobrarle encantos para que ningún lugar de veraneo pueda decirle en ningún tono: "¡Quítate allá, birria del Gremio!"

Yo, cubano, en San Sebastián me siento a un tiempo mismo, admirado y envidioso...

¡Si los guipuzcoanos quisieran cambiar la playa de la Concha por la de Marianao "habanera"!... Tal vez si Carlos Miguel de Céspedes...

En fin, en olor, sabor y cordial camaradería, la comida resultó a pedir de boca.

Termino, Ramontxu, termino esta carta porque va teniendo tanto "quilometraje" como la ajedrecista lucha entre Alekhin y Capablanca.

De más está decirte que cariñosamente te dice adiós y abraza tu amicísimo,

Ramón Rios y Sáiz

San Sebastián, noviembre de 1927.

✝

E. P. D.

EL SEÑOR

PEDRO VICENTE Y OTERO

HA FALLECIDO

Y dispuesto su entierro para las cuatro de la tarde de hoy domingo, sus hermanas, hermanos, sobrinos y demás parientes, ruegan a las personas de su amistad se sirvan concurrir a la hora indicada a la Casa de Salud "La Covadonga" para acompañar en la conducción de su cadáver a la Necrópolis de Colón.

Favor que se agradecerá.

(No se reparten esquelas).

Habana, 1o. de Enero de 1928.

Manuel Vicente y Otero.

LA DICHOSA

COMPAÑIA CENTRAL

Obispo y Compostela — **APARTADO 748**

TELEFONO A-6770 — **HABANA**

El Gran Sucées de "LA DICHOSA"

¡¡LOS **TRES GRANDES PREMIOS. $13 0.000!!**

Se hace inmerosímil considerar de nuevo este triunfo si se tiene en cuenta que pocos días antes distribuímos 475,000 del sorteo de Navidad.

Este record inconmensurable, colmo de dichas y felicidades para esta popular Casa de Billetes cierra con **broche de oro** el año de 1927.

El ronroneo de las bolas al salir de la urna siguen el clásico precepto ya de "caer" en "la más **dichosa** de las Casas de Billetes.

Creemos que igualar el record de dar **$605,000** en 12 días con solo premios mayores, constituirá algo imposible y por esto **La Dichosa** tiene una vez más la exclusiva de la suerte que parece **registrada** y hecha para si sola.

"La Dichosa" desea **contagiar** con su suerte a todos sus distinguidos clientes deseándoles sus dichas y un felicísimo Año para 1928.

HE AQUI LOS NUMEROS A LA VENTA PARA EL SORTEO DE ENERO 10.

108	2131	4417	6514	10054	11124	12218	13634	15711	18011	20213	23343
114	2212	4525	6517	10055	11125	12229	13715	15713	18012	20221	23423
119	2213	4545	6616	10113	11127	12234	13815	15715	18013	20271	23441
133	2214	4588	6621	10125	11129	12345	13821	15735	18016	20311	23823
135	2233	4747	6713	10131	11145	12408	13827	15777	18017	20413	24024
141	2315	4818	6717	10151	11147	12412	13888	15821	18025	20531	24028
147	2323	5033	6767	10155	11151	12444	14016	15918	18028	20713	24324
177	2424	5041	6969	10210	11215	12612	14044	16014	18118	21002	24424
215	2525	5045	7013	10234	11222	12812	14088	16016	18281	21014	24624
238	2622	5050	7017	10235	11240	12817	14115	16022	18314	21016	24715
318	2626	5051	7029	10251	11245	12818	14119	16025	18315	21217	
415	2711	5053	7070	10310	11313	12912	14313	16028	18413	21231	
537	2727	5054	7116	10313	11345	13006	14317	16066	18414	21312	
615	2913	5088	7171	10333	11415	13008	14321	16115	18616	21321	
914	2915	5112	7213	10335	11418	13019	14432	16116	18911	21525	
1002	3003	5135	7241	10410	11445	13023	14434	16221	18913	21912	
1011	3013	5155	7741	10508	11514	13024	14441	16413	19009	21913	
1031	3035	5171	7817	10555	11517	13027	14443	16414	19016	21915	
1044	3112	5225	8004	10610	11527	13029	14445	16416	19017	21921	
1114	3113	5337	8005	10710	11528	13043	14446	16512	19028	22002	
1141	3116	5353	8011	10777	11529	13045	14545	17007	19111	22008	
1212	3217	5444	8115	10810	11534	13049	14614	17011	19116	22017	
1213	3229	5454	8118	10827	11542	13051	14714	17013	19118	22029	
1222	3232	5525	8181	10888	11547	13054	14814	17033	19119	22213	
1241	3233	5554	8411	10910	11548	13057	15012	17035	19131	22215	
1313	3414	5777	8844	11002	11549	13077	15018	17071	19219	22218	
1414	3425	5815	8915	11003	11551	13088	15019	17077	19221	22229	
1512	3434	5858	9009	11004	11553	13111	15029	17116	19225	22233	
1516	3535	6015	9018	11006	11554	13115	15049	17118	19231	22244	
1551	3813	6023	9029	11020	11557	13145	15051	17213	19331	22331	
2002	3838	6025	9215	11026	11575	13211	15077	17331	19519	22411	
2005	4013	6112	9415	11042	11585	13212	15121	17337	19619	22431	
2014	4015	6113	9515	11043	11615	13216	15135	17441	19919	22622	
2015	4141	6114	9929	11046	11666	13222	15155	17515	19933	22813	
2017	4242	6118	10001	11048	11735	13231	15345	17715	20005	23114	
2022	4317	6131	10006	11050	11745	13232	15412	17747	20015	23123	
2031	4334	6311	10014	11054	11751	13330	15423	17773	20020	23133	
2033	4333	6316	10023	11056	11755	13433	15445	17915	20113	23223	
2117	4412	6341	10025	11058	11825	13545	15511	18002	20119	23315	
2118	4416	6416	10042	11108	11915	13631	15555	18008	20122	23332	

Al recibo de $29.00 por billete, serviremos a cualquier punto de la República, el número que se elija; admitiendo en pago billetes premiados, cheque intervenido o giro postal a la orden de COMPAÑIA CENTRAL.

A los revendedores pidan cotización que tenemos precios especiales.

Administramos Colecturías —Compra-venta de Cargaremes.

Absoluta seriedad en todas nuestras operaciones.

SECRETARIA DE HACIENDA

DIRECCION GENERAL DE LA LOTERIA NACIONAL

LISTA de los números premiados en el Sorteo Nº 656 ordinario, celebrado en la Habana el día 31 de Diciembre de 1927.

NUMEROS	PESOS
DECENA	
58	—200
CENTENA	
139	—100
159	—100
170	—100
202	—200
236	—100
251	—200
268	—200
310	—100
339	—200
352	—100
365	—100
437	—100
443	—100
475	—100
489	—100
498	—100
509	—200
520	—200
541	—100
549	—200
583	—100
589	—100
622	—100
638	—100
648	—100
666	—100
705	—100
733	—200
738	—100
785	—200
821	—100
833	—100
834	—100
853	—100
962	—100
973	—200
MIL	
1038	—100
1068	—200
1098	—200
1128	—200
1130	—100
1143	1,000
1184	—100
1194	—100
1204	—100
1212	—100
1248	—100
1278	—200
1283	—100
1301	—200
1399	—100
1401	—200
1440	—200
1479	—100
1486	—200
1496	—100
1503	—100
1510	—100
1518	—100
1535	—200
1566	—100
1567	—100
1584	—200
1585	—100
1655	—100
1677	—100
1714	—100
1743	—200
1755	—200
1860	—100
1924	—100
1926	—100
1943	—200
1956	—100
1984	—100
1987	—200

NUMEROS	PESOS
1991	—100
1996	—100
DOS MIL	
2057	—100
2059	—100
2068	—200
2075	—100
2191	—100
2193	—100
2207	—100
2216	—100
2220	—200
2239	—100
2264	—100
2290	—100
2301	—100
2334	—100
2341	—100
2346	—100
2381	—100
2384	—100
2420	—200
2439	—100
2472	—200
2493	—100
2526	—100
2598	—200
2601	—100
2607	—500
2642	—100
2680	—100
2691	—100
2706	—100
2764	—100
2782	—100
2783	—100
2802	—100
2816	—100
2833	—100
2855	—100
2872	—100
2889	—100
2890	—100
2898	—200
2906	—100
2964	—100
2984	—200
TRES MIL	
3020	—100
3034	—200
3048	—200
3049	—100
3051	—200
3086	—100
3096	—200
3114	—100
3161	—100
3195	—100
3197	—100
3241	—100
3296	—200
3300	—100
3316	—100
3340	—200
3398	—100
3409	—200
3415	—100
3428	—100
3478	—100
3487	—100
3538	—100
3540	—100
3566	—100
3634	—200
3639	—200
3652	—200
3657	—100
3697	—100
3703	—200
3704	—100
3718	—100

NUMEROS	PESOS
3719	—200
3751	—100
3767	—100
3773	—100
3787	1,000
3806	10,000
3815	—100
3832	—100
3839	—100
3860	—100
3870	—100
3884	—100
3911	—100
3939	—100
3947	—100
3965	—100
3973	—100
3975	—100
3997	—100
CUATRO MIL	
4024	—100
4034	—100
4050	—100
4097	—100
4115	—200
4117	—100
4154	—200
4216	—100
4227	—200
4251	—100
4274	—100
4285	—100
4290	—100
4294	—100
4299	—100
4335	—100
4340	—100
4350	—200
4355	—100
4358	—100
4396	—100
4401	—200
4422	—100
4468	—100
4535	—200
4538	—100
4552	—200
4558	—100
4572	—200
4574	—100
4652	—100
4657	—100
4660	—100
4706	—100
4755	—200
4774	—200
4842	—100
4844	—100
4845	—100
4872	—200
4931	—100
4947	—100
4962	—100
4969	—200
4983	2,000
4984	—200
CINCO MIL	
5057	—100
5061	—100
5074	—200
5076	—200
5083	—200
5084	—100
5208	—100
5221	—100
5223	—200
5241	—100
5245	—200
5257	—100

NUMEROS	PESOS
5264	—100
5273	—100
5277	—100
5305	—200
5333	—100
5339	—100
5348	—100
5359	—100
5364	—100
5377	—100
5380	—100
5386	—100
5388	—100
5401	—100
5466	—100
5481	—200
5482	—100
5496	—100
5497	—100
5511	—200
5526	—100
5581	—100
5646	—100
5647	—100
5753	2,000
5818	—200
5873	—100
5877	—100
5892	—100
5925	—100
5928	—100
5931	—200
5933	—100
5939	—100
5947	—100
5978	—100
5983	—100
5995	—100
SEIS MIL	
6035	—100
6037	—100
6041	—100
6057	—200
6073	—100
6077	—100
6109	—100
6117	—100
6132	—100
6155	—100
6157	—200
6168	—100
6205	—100
6248	—200
6256	—100
6310	—100
6317	—200
6330	—100
6367	—100
6413	—100
6443	—100
6461	—100
6490	—200
6606	—200
6609	—200
6617	—100
6635	—100
6644	—100
6654	—100
6662	—200
6666	—100
6735	—100
6750	—200
6768	—200
6793	—100
6817	—100
6828	—200
6863	—500
6869	—100
6870	—100
6881	—100
6906	—100

NUMEROS	PESOS
6921	—200
6926	—100
6938	—100
6940	—200
6941	—200
6949	—100
6982	—100
6993	—200
6996	—100
SIETE MIL	
7022	—100
7052	—200
7104	—100
7112	—100
7123	—100
7135	—200
7141	—100
7142	—100
7174	—100
7186	—100
7189	—100
7249	—100
7255	—100
7276	—100
7280	—100
7300	—100
7318	—100
7333	—100
7353	—100
7370	—100
7375	—200
7418	—500
7450	—100
7465	—100
7466	—100
7509	—200
7515	—100
7570	—100
7624	—500
7658	—200
7660	—200
7662	—100
7680	—100
7683	—100
7730	—100
7737	—100
7738	—100
7792	1,000
7800	—200
7803	2,000
7810	—100
7824	—100
7909	—100
7916	—200
7941	—100
7942	—100
7951	—100
7962	—200
7967	—100
7968	—100
7974	—100
7988	—100
OCHO MIL	
8010	—200
8037	—100
8042	—100
8050	—100
8106	—200
8115	—100
8117	—200
8124	—100
8146	—200
8162	—200
8179	—100
8180	—200
8182	—100
8183	—200
8228	—100

NUMEROS	PESOS
8240	—100
8243	—100
8291	—200
8304	—100
8312	—200
8326	—100
8351	—100
8355	—100
8367	—100
8385	—200
8387	—100
8393	—200
8402	—200
8419	—100
8429	—100
8495	—100
8508	—100
8523	—100
8570	—200
8581	—100
8625	—100
8651	—100
8703	—100
8706	—100
8718	—100
8758	—100
8793	—100
8811	—200
8816	—100
8835	—100
8857	—100
8939	—100
8950	—100
8955	—500
8987	—100
NUEVE MIL	
9017	—100
9053	—200
9061	—100
9074	—200
9095	—100
9100	—200
9127	—100
9150	—200
9157	—100
9159	—100
9170	—100
9172	—100
9187	—100
9190	—100
9229	—200
9241	—100
9254	—100
9259	—100
9271	—100
9299	—100
9308	—100
9320	—100
9321	—100
9359	—100
9371	—100
9391	—100
9410	—100
9435	—200
9457	—100
9472	—100
9563	—100
9568	—100
9569	—100
9601	—200
9606	—100
9619	—200
9634	—100
9658	1,000
9679	—100
9695	—100
9697	—100
9729	—100
9740	—100
9759	—100
9781	—100

NUMEROS	PESOS
9904	—200
9914	—100
9936	—200
9961	—200
9967	—200
9972	—100
9983	—200
9999	—100
DIEZ MIL	
10001	—100
10004	—200
10046	—200
10065	—200
10086	—100
10106	—100
10115	—100
10125	—200
10129	—100
10148	—100
10150	—100
10155	—100
10197	—100
10224	—100
10238	—100
10272	—100
10315	—100
10330	—100
10399	—100
10417	—100
10459	—100
10572	—100
10600	—100
10632	—500
10673	—200
10678	—100
10695	—200
10722	—100
10745	—100
10791	—200
10794	—100
10826	—100
10827	—100
10877	—100
10880	—200
10921	—200
10982	—200
10948	—100
10983	—100
10985	—100
ONCE MIL	
11082	—100
11097	—100
11143	—200
11146	—100
11156	—200
11188	—100
11207	—100
11249	—100
11283	—200
11320	—100
11343	—100
11385	—100
11401	—100
11492	—100
11495	—100
11497	—100
11512	—100
11540	—100
11543	—100
11565	—100
11584	—100
11631	—200
11663	—100
11671	—200
11728	—200
11776	—200
11788	—100
11798	—200
11800	—200
11813	—100
11844	—100

NUMEROS	PESOS
11850	—200
11898	—100
11903	—100
11908	—100
11933	—100
11948	—100
11972	—200
11997	—100
DOCE MIL	
12000	—100
12001	—200
12016	—100
12113	—100
12116	—100
12123	—100
12151	—100
12155	—100
12187	—100
12190	—100
12221	—100
12293	—200
12320	—200
12336	—100
12357	1,000
12386	—100
12503	—100
12510	—100
12524	—200
12560	—100
12596	—100
12615	—100
12628	—100
12673	—100
12674	—100
12675	—100
12676	—200
12689	—100
12700	—200
12718	—100
12805	—200
12816	—100
12837	—100
12843	—100
12852	—100
12881	—100
12891	—100
12928	—100
12938	—100
12946	—100
12968	—100
12972	—100
12976	—200
12993	—100
TRECE MIL	
13006	—100
13041	—100
13043	—100
13054	—100
13072	—100
13079	—100
13124	—100
13136	—100
13140	—100
13143	—100
13150	—100
13155	—200
13189	—100
13215	—200
13261	—100
13340	—100
13353	—500
13385	—100
13404	—100
13406	—100
13411	—200
13456	—200
13463	—100
13505	—100
13553	—100

NUMEROS	PESOS
13582	—100
13587	—100
13596	—200
13605	—200
13606	—100
13614	—100
13634	—100
13641	—100
13650	—200
13670	—100
13684	—100
13708	—100
13717	—100
13730	—100
13764	—100
13774 a.	500
13775	20,000
13776 p.	500
13805	—200
13845	—100
13902	—100
13905	—100
13947	—100
CATORCE MIL	
14006	—100
14009	—100
14042	—200
14046	—100
14073	—100
14087	—100
14155	—100
14187	—100
14199	—100
14200	—200
14336	—200
14378	—200
14403	—100
14411	—200
14424	1,000
14441	—100
14454	—100
14458	—100
14472	—200
14481	—200
14500	—100
14507	—100
14515	—200
14591	—100
14600	—200
14617	—100
14628	—100
14635	—200
14643	—200
14681	—100
14734	—100
14736	—100
14747	—100
14769	—100
14790	—100
14793	—200
14817	—200
14824	—100
14832	—100
14843	—100
14875	—100
14916	—100
QUINCE MIL	
15004	—100
15036	—100
15048	—100
15084	—200
15096	—100
15151	—100
15209	—100
15248	—100
15266	—100
15268	—100
15269	—100
15273	—100

NUMEROS	PESOS

VICTROLAS ORTOFONICAS

En cualquiera de las casas que anotamos puede usted adquirir el tipo de Ortofónica que prefiera pagándola a plazos cómodos, al alcance de todas las fortunas.

Llevè una a su hogar y disfrute del placer que este aparato único proporciona. Recuerde que, "Si no es Victor no es Victrola y si no es Victrola no es Ortofónica".

DE VENTA EN:

Vda. de Carreras Cía.
PRADO, 115, TELEFONO A-3462.

Compañía Cubana de Fonógrafos
O'REILLY, 89, TELEFONO A-3128.

El Progreso Cubano
MONTE, 139, TELEFONO A-1959.

Universal Music & Commercial Co.
SAN RAFAEL, 1, TELEFONO A-2930.

Manuel y Guillermo Salas
SAN RAFAEL, 14, TELEFONO A-4368.

La Casa de La Música
BELASCOAIN, 22, TELEFONO U-5458.

Bernardo Barrié
O'REILLY, 57, TELEFONO A-3262.

"El Palacio de Cristal"
NEPTUNO Y CAMPANARIO, TELEFONO A-0315.

DISTRIBUIDORES PARA CUBA: VIUDA DE HUMARA Y LASTRA S. en C.

MURALLA 83 Y 85. TELS. A-3498 Y M-9093

El libro de canciones "Cancionero Victor" y el catálogo de discos Victor se regala por todos los comerciantes del giro. Pídalos.

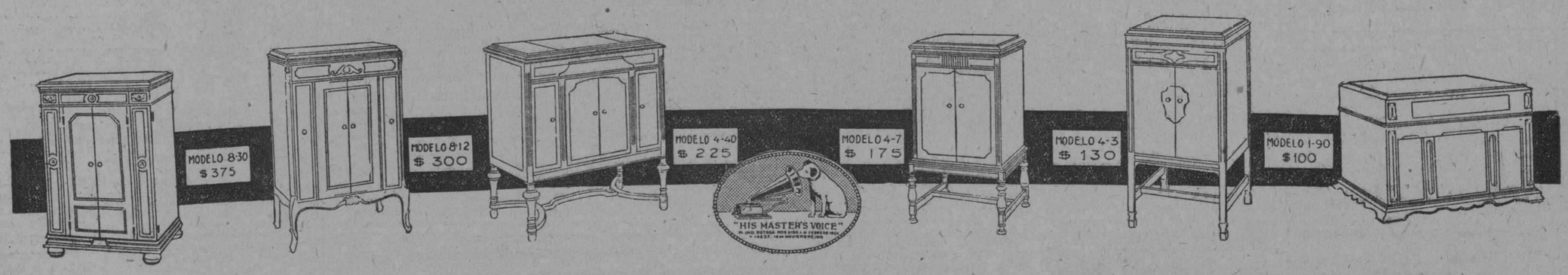

M.E.C.D. 2016

LA SECRETARIA DE GOBERNACION ESTIMO LICITO EL CONCURSO QUE ORGANIZA EL "DIARIO DE LA MARINA"

El embajador de España en Cuba solicitó de la Alcaldía que se expida un permiso provisional al primer secretario de la embajada con el fin de que pueda manejar un auto

La Secretaría de Gobernación trasladó ayer a la alcaldía copia de su resolución accediendo a la solicitud del doctor José I. Rivero, director del DIARIO DE LA MARINA, para efectuar entre los lectores de esta publicación, un concurso para viajes a Sevilla, en el período en que se esté celebrando la Exposición Ibero Americana.

La Secretaría de Gobernación expone su conformidad con ese concurso, por estimarlo completamente lícito.

EXPEDIENTE PERSONAL

Por la Comisión del Servicio Civil se ha devuelto al municipio el expediente personal del señor Octavio Gousson.

PERMISO ESPECIAL

Ayer la Dirección del Protocolo de la Secretaría de Estado trasladó a la administración municipal una solicitud del embajador de España en Cuba, para que, si es posible, se le expida un certificado provisional al primer secretario de la Embajada, a fin de que pueda manejar su automóvil por nuestra ciudad.

REPOSICION

El señor Domingo de Miguel y de la Torre, ha rogado al alcalde lo reponga en su cargo de primer brigada del Departamento de Extinción de Incendios, de conformidad con resolución de la Comisión del Servicio Civil.

REGLAMENTO PARA POSADAS

La alcaldía recibió escrito de la Secretaría de Gobernación, adjuntando reglamento para el servicio de posadas, siendo una de las principales condicionales, que los huéspedes deben de consignar sus generales completa sen el libro-registro, teniendo la obligación los funcionarios designados al efecto de comprobar la veracidad de esos asientos, derivando responsabilidad criminal para los que consignen falsedades en tales asientos.

ASPIRANTES A CHAUFFEUR

Para ser examinados de chauffeur presentaron sus solicitudes en la alcaldía los señores José Fuster y Montoro y Miguel Gispert y García.

APARATOS AUTOMATICOS

Han sido autorizados los señores Tomás González y FaFcet y José Borras por la Secretaría de Gobernación para poder explotar los aparatos automáticos denominados Jimmy Kelly.

NUEVOS ESTABLECIMIENTOS

Para establecerse en esta ciudad han solicitado licencia de la Alcaldía, los señores Ignacio Noa, para quincallería en el Mercado de Tacón; José Fernández y García, para subarrendador en Paz 31; Félix A. Mojarrieta, para lechería en Víctor Muñoz 162; Joaquín Díaz y Padrón, para limpieza de calzado en 10 de Octubre 547; Angel Rodríguez y Cabezas, para tintorería en Labra 314; Juan Rodríguez, para venta de tabacos y cigarros en Menocal 55; Magdalena Jiménez, para frutería en 23 entre F y G; Johanet y Pardo, para contratistas de obras en Avenida de Italia 84; José Alfonso y Alfonso, para mueblería en Aranguren 46; L. Arrechavaleta, para comisionista en Oficios 18; Víctor Portal y González, para mesa de billar en General Núñez 1-A; y Pedro Pablo Menéndez, para limpieza de calzado en Padre Varela 107.

BAJAS

Han pedido ser dados de baja en el Registro de Contribuyentes, los señores Miguel Méndez, almacén de cebollas en Luzuriaga 167; Kuihin Abestamán, sedería en Zenea 33; Szumus y Atttakin, sastrería en Cristo 22; Pablo F. Ortega, maestro plomero en Estrada Palma 69-A; Fred Wolf, encomendero en el Matadero Industrial; V. Rodríguez y Cía., almacén de tejidos en Villegas 88; Antigua Casa de Lago, sastrería en Ricla 14; J. B. Bella Libera, sedería en 10 de Octubre 567; Bernardo Rodríguez, sombrerería en Padre Varela 29; y Rufino Villaso, subarrendador en Manuel Suárez 84.

T RASPASOS DE AUTOMOVILES

Relación de traspasos de automóviles legalizados en la Jeaftura del Departamento de Gobernación del Municipio, por las siguientes personas:

Manuel Murillo a Salomé Iglesias, un automóvil Ford, chapa número 14613; L. B. Ross Corporation, S. A. a Manuel Rebull, un Chevrolet, chapa 14707; L B. Ross Corporation, S. A., a José Pose y Portes, un Chevrolet, chapa 16084; Pedro Alvarez Mena Corporation, a Juan Ríos, un Ford, chapa 837 del anterior ejercicio, y Teodoro Simmerman a Ricardo González, un Chevrolet, chapa 18781.

ERARIO MUNICIPAL

La recaudación obtenida durante el día 30 de los corrientes en la tesorería del municipio, fué la siguiente:

Por ejercicio corriente, $19,718.75. Por resultas, $2,084.90. Para el consejo provincial, $4,996.21. Total recaudado: $26,799.86.

INSCRIPCION DE VEHICULOS

En el Negociado de Transporte y Locomoción del municipio se inscribieron 22 vehículos de distintas clases que produjeron una recaudación de $618.40.

COBROS

Por concepto de cuotas ocasionales tramitadas en el Departamento de Impuestos se cobraron $814.32. Por multas de todas clases se cobraron ayer $27.00.

CONTRIBUCION DE SOLARES YERMOS

De conformidad con lo dispuesto por el alcalde, el jefe del Departamento de Impuestos, señor Manuel de Cárdenas, anunció ayer que el día 2 de enero dará comienzo el cobro de las contribuciones por concepto del segundo semestre de Solares Yermos, durando el plazo voluntario de 45 días hasta el día 12 del mes de marzo.

SIMPLIFICANDO LAS ADUANAS PARA LOS VIAJES COMERCIALES AEREOS

WASHINGTON, Dic. 31. (AP).—El Departamento de Comercio ha promulgado hoy las nuevas ordenanzas del tráfico aéreo con Suramérica, fijando que los aeroplanos que transporten pasajeros y mercancías y que por lo menos hagan tres viajes regulares semanalmente entre los Estados Unidos y los puertos extranjeros, no tendrán que pasar por las Aduanas, siempre que los pilotos notifiquen las mercancías que hayan traído dentro de las veinticuatro horas de su llegada.

Las nuevas ordenanzas son posibles por la Ley de Comercio Aéreo de 1926, y se cree que entre sus efectos beneficiosos estará el de estimular la rápida comunicación por el aire entre Cuba y los Estados Unidos. Los funcionarios aéreos han declarado que el creciente volumen del tráfico de mercancías y pasajeros, por el espacio, exige que se hagan más fáciles los procedimientos aduaneros.

GRAN INCENDIO EN UNA FABRICA DE VERACRUZ

VERACRUZ, México, Dicbre. 31. (AP) —En esta madrugada se registró un voraz incendio en la fábrica de harinas Iberia, propiedad de Eduardo Cabieses, que quedó completamente destruída. Calcúlanse las pérdidas en setenta mil pesos.

La ciudad fué presa de gran alarma debido a que la fuerza del incendio amenazaba con hacer pasto de las llamas a un gran sector de la misma, compuesta de casas de madera. Los bomberos trabajaron incansablemente destruyendo algunas casas próximas a la fábrica, logrando localizar el siniestro.

Ocho personas resultaron lesionadas entre bomberos y vecinos.

DR. FELIPE RIVERO Y ALONSO
ABOGADO Y NOTARIO
URBANO E. GOMEZ CADIZ
PROCURADOR
EDIFICIO: BANCO COMERCIAL DE CUBA
AGUIAR, 73.
Departamentos 710, 11 y 12. Teléfonos M-1472, A-3142
Abogado de la "Asociación de Detallistas de la Habana"
Notario de los Centros "Asturiano", "Balear" y "Cafés"
Rapidez en el despacho de las escrituras.

LA ALCANCIA DEL NIÑO

La ALCANCIA DEL NIÑO que iniciamos a principios del año actual toca ya a su fin.

El día 31 del actual quedará terminado el ofrecimiento que hicimos de premiar el esfuerzo de los niños a la vez que le inculcábamos el hábito del ahorro.

El resultado obtenido no ha podido ser más satisfactorio, sin que nos guiara afán alguno de lucro, pues entre premios mensuales de juguetes y los que ahora daremos en efectivo, casi devolvemos el importe total de lo que recibimos.

Como los recibos de suscripciones del mes de Diciembre no se cobran hasta el entrante mes de Enero, no es posible designar los diez premios en metálico especificados hasta después de transcurrido todo el referido mes de Enero, y lo mismo ocurrirá con las liquidaciones de la ALCANCIA.

Los DIEZ PREMIOS: El 1o. de $300, el 2o. de $200, el 3o. de $150, el 4o. de $100, el 5o. de $75 y 5 premios de $50 corresponderán a los DIEZ NIÑOS QUE MAYOR NUMERO DE SUSCRIPCIONES HAYAN HECHO DURANTE EL AÑO, o sea hasta el 31 de Diciembre, ENTENDIENDOSE QUE EL MINIMUM DE TIEMPO PARA CONSIDERAR LA SUSCRIPCION COMO TAL Y PERCIBIR ADEMAS LA COMISION QUE SE LES ANOTA EN LA ALCANCIA ES EL DE 3 MESES, SEGUN LO ESTIPULADO.

Una vez terminados los cobros de los recibos de DICIEMBRE, anunciaremos cuáles son los niños que más suscripciones han efectuado y proclamaremos a los triunfadores.

Después, inmediatamente liquidaremos las ALCANCIAS de cada niño, entregándoles la cantidad que les corresponde.

En Nueva Zelanda ya fué ayer el día primero del año 928

Los 220 habitantes de las islas Chatam son siempre unas horas más viejos que el resto

WELLINGTON, Nueva Zelandia, Dic. 31. (UP).—Esta parte de la Tierra puede ya referirse a 1929 como el año próximo.

Mientras es aún mediodía en Londres y las siete de la mañana del mismo día en Nueva York, los almanaques aquí marcan el primero de Enero de 1928.

Los primeros en saludar el Año Nuevo, que se mueve hacia el Oeste en la proporción de 1,600 kilómetros por hora, constituyen una pequeña colonia de ingleses residentes en las islas de Chatam, a 414 millas al SE de esta ciudad.

Teóricamente, el simétrico meridiano 180 grados de Greenwich es el punto inicial de cada día. Pero este meridiano atraviesa varias islas y la extremidad norteoccidental de Asia. Al objeto de evitar complicaciones de calendario que resultarían de tomarse el 180 meridiano como punto inicial del Año Nuevo se ha adoptado un meridiano arbitrario.

Se le llama la Línea de Fecha del Almirantazgo y está hecho de suerte que caiga en el Océano por el Este y Oeste. Así sucede que las islas Chatam están lo bastante próximas al meridiano imaginario para ver el nacimiento del Nuevo Año.

Por esta razón, los doscientos 20 habitantes de la isla son siempre unas horas más viejos que los demás pobladores de la Tierra, y el 31 de Diciembre de cada año son, de acuerdo con el calendario, un año más viejos que los demás moradores del mundo.

DE LA JUDICIAL

UNA DENUNCIA POR LA APROPIACION DE MARCA INDUSTRIAL

El jefe de un negociado del Ayuntamiento se encontró con que otro había cobrado por él

En la Policía Judicial, denunció Humberto Víctor Bruni y Paolino, vecino de Milagros número 133, en la Víbora, que desempeña el cargo de Jefe de Negociado de Subcidio Industrial en el Municipio de la Habana. Con motivo de las Pascuas se impuso que se abonara la primera quincena de los sueldos del mes de diciembre, firmndo el denunciante la nómina correspondiente, pero al presentarse en la mañana de hoy en la Pagaduría, vió con sorpresa que otra persona había cobrado por él la quincena de referencia, por lo que se estima perjudicado en la cantidad de ochenta y siete pesos con 30 centavos.

AMENAZAS

En la Judicial denunció, Nieves Rodríguez Herrera, vecina de Animas número 18, que encontrándose en el bufete del doctor Marill, situado en Habana número 98, fué llamada por teléfono por una persona que le dijo era el doctor Angulo, quien le manifestó que le iba a formar un número "ocho", echándole drogas heroicas en su domicilio y acusarla en la Sección de Expertos, si ella persistía en no mudarse del domicilio en que reside y no paga alquiler.

IMITACION DE MARCA INDUSTRIAL

El abogado Mario Soto y Calderón, en representación de Tomás Martínez Saenz, vecino de Vives número 110, denunció en la Policía Judicial, que hace tiempo su representado acusó de estafa a Manuel López Lago, causa que fué sobreseida en el Juzgado de Instrucción de la Sección Primera, por no haberse probado que López Lago había vendido la marca de fábrica para distinguir una clase de tinta, cuya marca le traspasó a Martínez con fecha 29 de julio, ante el Notario Narciso Cobo. Agrega el denunciante que habiéndose enterado que Máximo Iglesias había lanzado al mercado un tinta, con los mismos estuches y marca de la propiedad de Martínez Saenz, estableció la correspondiente denuncia por falsificación, en el Juzgado de Instrucción de la Sección Cuarta, pero el señor Iglesias, aportó una escritura otorgada en el mes de octubre, por la cual aparece que López Lago, vende a Iglesias la marca de Martínez. La causa a que ha hecho mención ha sido elevada a la Audiencia, y habiendo sido emplazado el que expone para hacer uso del derecho que le concede el artículo 622 de la Ley de Enjuiciamiento Criminal se personó en el Juzgado de Instrucción de la Sección Cuarta, siéndole impedida la entrada por un vigilante que le alegó que los Tribunales estbaan cerrados con motivo de las vacaciones. Como quiera que la elevación del sumario y demás particulares ha sido hecho dentro de ese período, y además por que López de acuerdo con Iglesias han adquirido la referida marca que es de su propiedad, se encuentra estafado en la cantidad de mil pesos, más otros perjuicios que por el momento no puede calcular.

COACCION

En la Policía Judicial denunció José María Vallve Pamies, vecino de Cuba número 6, que tuvo un negocio con Rodolfo Bernard, para alquilar rollos de pianolas, lo que no llegó a efectuarse, quedándose dicho individuo con 60 rollos, que ahora se niega a devolverle, considerándose estafado en la cantidad de 33 pesos.

Don Benjamín Orbón

En el hermoso trasatlántico "Cristóbal Colón" que llegó ayer de España, ha regresado nuestro muy querido amigo el ilustre pianista don Benjamín Orbón, que en merecido descanso ha pasado varios meses en la Madre Patria al lado de su distinguida familia.

El señor Orbón viene acompañado de su hijo Carlos, joven de relevantes facultades intelectuales. Reciban tan distinguidos viajeros nuestro cordial saludo de bienvenida, al seno de esta sociedad donde cuentan con tantas simpatías.

De modo brillante se conmemoró en Santa Clara la entrada de las tropas

Viene de la PRIMERA página

siete de la mañana salió del Gobierno de la Provincia para asistir a los distintos actos anunciados, se dirigió en unión del Jefe del Estado Mayor del Ejército y del de la Marina Nacional, así como del Jefe del Distrito Militar. Coronel Amiell, al que acompañaba su caballeroso Ayudante, el Teniente Cortés, y otras personas de su comitiva, a visitar la casa de los veteranos de la Independencia, donde fué recibido con visibles muestras de ternura paternal, por los ancianos que en lejanos días lucharon por el ideal patrio. Como siempre el General Machado habló a sus viejos amigos y compañeros de armas, de la Patria, haciendo fe de continuar al frente del Gobierno con el mismo entusiasmo y tesón, par aelevarla y prestigiarla.

ANTE LA HISTORICA CEIBA

Y ahora vamos a reseñar el acto patriótico de mayor relieve y que sintetiza el fundamento de las fiestas y homenajes ofrecidos por la sociedad y el pueblo de Santa Clara al Presidente de la República. Nos referimos a la conmemoración del día glorioso en que, allá por el año 98, hiciera su entrada triunfal, al frente de las huestes libertadoras, el actual Presidente de la República, con su grado de General, mandando la División de las Villas que con él luchaba en los campos de batalla. Y como entonces, a es elugar y ante la histórica Ceiba que marca el sender ohacia la población, rememorando inolvidables momentos, llegó también ayer el General Machado con supervivientes de aquella jornada que vistiendo la guayabera y el típico jipi recibieron la aclamación de una muchedumbre congregada para presenciar la elevación a lo alto del mástil de aquella misma bandera que hace años sirvió para conducir a los héroes hacia la victoria o la muerte. Entre esos supervivientes vimos a "Colinche", el Capitán valeroso que, en la paz, como en la guerra, aún sigue fiel al General; vimos al Brigadier Consuegra, hoy Mayordomo de Palacio, al corneta del Presidente Juan Zuñiga; al Coronel Serafín Espinosa, actual Director del Instituto Provincial de la Habana, y al ordenanza del General en la guerra, que hoy vive en Villaclara, y que cuando habla de la epopeya sonríe al recuerdo de la fortuna traducida en gloria y se humedecen sus ojos al hablan de los caídos. Todos estaban allí y con ellos el pueblo de Santa Clara y los soldados de la Patria.

A los acordes del himno nacional fué izada la histórica bandera, que suave brisa acarició en lo alto, como si besara sus colores.

UN VETERANO, TODO ENERGIA, HABLO...

En este acto, y en improvisada tribuna cubierta por la enseña nacional, usó de la palabra un veterano todo energía: el brigadier Consuegra, que pronunció en medio del mayor silencio una breve pero hermosa oración, saturada de recuerdos y citas patrióticas que le mereció aplausos entusiastas de la concurrencia. Su discurso fué el siguiente: Y lo debemos a nuestro distinguido compañero Herminio R. Fuentes, Taquígrafo presidencial:

EL DISCURSO

"Voy a molestar vuestra atención el menor tiempo posible. N osay orador. Cumplo un deber, haciendo uso de la palabra en este acto, como mambí y como hijo de este pueblo; y yo sé que éstos son títulos bastantes para lograr vuestra benevolencia.

Señores, hoy hace 29 años, que en una mañana ta nbella y luminosa como ésta, las fuerzas del Ejército Libertador, que formaban la Brigada de Villaclara, al mando del General Gerardo Machado, hoy Primer Magistrado de la Nación, aquí presente, penetraron victoriosas en nuestra querida ciudad, entre las aclamaciones jubilosas del pueblo, con los corazones en lo alto y llevando al frente la bandera de los ensueños desplegada a la brisa.

Aquel fausto suceso, que constituye la efemérides patriótica local más importante, y a la que, con fervor constantes concuren años tras años, no sólo el General Jefe de la Brigada libertadora, sino también los supervivientes de la heroica hueste: es el hecho que conmemoramos con este acto, sencilo en sí, pero un fiel exponente de los elevados sentimientos del pueblo aquí congregado.

Quizás, otros oradores de brillante palabra fuesen los llamados a conmover hondamente el ánimo de la multitud que nos rodea; quizás mi pobre léxico no sea el más apropiado para hacer vibrar en los corazones el fervor candente del entusiasmo... pero, debéis tener la absoluta seguridad, de que mis pobres palabras, concentran sí, toda la fuerza del sentimentalismo, toda la ideología del sentir del que vivió ese momento histórico como acto, llevando en la mente y en el cerebro, como grabados a fuego, recuerdos que reproducen y agrandan con destellos fulgurantes todos los detalles de los hechos acaecidos en aquella memorable mañana del 31 de Diciembre de 1898.

LOS AÑOS NO HAN PASADO...

Paréceme que los años, no han pasado... Las huestes libertadoras se hallaban acampadas en la finca "El Recreo". Se componía la brigada de los Regimientos de Caballería "Zayas" y "Villaclara", y del de Infantería "Libertad", al mando del Estado Mayor y de la Escolta del Jefe comandada por el Capitán Manuel Rodríguez. Unos mil quinientos hombres en total. Los diferentes mandos eran ejercidos por los Coroneles Francisco López Leiva y Manuel Rodríguez Guerra, Ttes. Coroneles Bonifacio Sterling, Carlos Machado, John W. Cadwell, Francisco Garcés, Cástulo Martínez, Casimiro Naya, Pablo Roqueta, Solano Romero, Comandantes José M. Quero, Manuel Trujillo, Julio Domínguez, Francisco Gómez, Rigoberto Fernández, Rafael Gómez, Abel Recio, Ignacio Pérez García, Nemesio Ruiz, Juan Cardoso, Ricardo Fuesté y además gran número de Jefes y Oficiales cuyos nombres siento no recordar en estos momentos uno a uno que constituían la "elite" de las fuerzas libertadoras por su gallardía y arrojo frente al enemigo.

LA HISTORICA FINCA "EL RECREO"

También estaba allí en "El Recreo", el General José de J. Monteagudo, Jefe de la División, con su Estado Mayor del que era ya Jefe y su escolta, y el General José B. Alemán, ambos hijos de esta ciudad.

Los clarines, lanzando al aire en hora temprana, los alegres acordes de la diana mambisa, despertaron a los componentes todos de la fuerza acampada en "El Recreo".

En aquélla hermosa mañana invernal, a los pocos momentos, todo era bullicio y alegría en el campamento, poco ha silencioso.

Los soldados con su ir y venir constante, allí, unos ensillando sus caballos y recogiendo sus pobres equipos, y allá, otros formando grupo alrededor de la fogata, esperando el último desayuno mambí, daban bello colorido al cuadro.

Los Ayudantes a caballo corrían de fuerza en fuerza transmitiendo las órdenes para la marcha. Nadie pensaba en el futuro. Todas las mentes estaban concentradas en aquel presente.

"LA META DE MIS ASPIRACIONES"

Alrededor de las siete y media, el clarín de órdenes señaló "formación general". Los cuarteles generales tomaron "puesto al frente" y las fuerzas todas fueron formando en una línea. El Jefe de la Brigada dió las últimas disposiciones y la Brigada, lentamente, en formación de columna emprendió la marcha hacia la "meta" de nuestros aspiraciones: la ciudad de Santa Clara.

"Y POR EL LUGAR QUE SEÑALA ESTA CEIBA"

Cuando llegamos a este lugar, aquí mismo, hizo alto la columna; se abrió una brecha en la alambrada que existía y que cual cinturón de acero defendía la ciudad, y por el lugar que señala esta Ceiba penetró triunfante la hueste libertadora. El ideal de tantas generaciones se había convertido en realidad tangible. La alegría era general. Durante ese día memorable, en medio de las explosiones de entusiasmo, nadie pensó en el precio a que se habían pagado aquellos momentos de júbilo. Nadie pensaba, que de esta Brigada habían quedado sepultados, más de dos mil combatientes en los campos de esta Provincia y en los de Matanzas, Habana y Pinar del Río, durante la invasión, nadie recordó que no existía un solo pedazo de tierra en esta jurisdicción que no hubiese sido regada por la sangre cubana, que se prodigó con exceso en cien o más acciones de guerra de que fueron escenario "La Solapa", "Palo Prieto", "Suazo", "Las Nueces", "La Enconada", "Jagüeyes", "La Valla", "Cerro Pelado", "Dinamarca", "El Armiquí", dentro de esta misma ciudad también, y en un rosario de acciones que harían esta narración interminable ;todo el mundo olvidó que los huesos de nuestros compañeros blanqueaban todos los senderos y todos los caminos y que generaciones enteras, depauperadas por el paludismo, por los sacrificios incruentos imponderables, habían pagado su tributo a la madre tierra y que todo eso había sido el precio de nuestra liberación.

RECUERDO A LOS COMPAÑEROS CAIDOS

No puedo, señores, en estos instantes, sustraer mi ánimo, al recuerdo de tanto compañero caído en los campos de aquella lucha titánica, de aquella brega constante y terrible. Siéntome en estos instantes poseído de fervor místico, pareciéndome como si sus almas flotasen en nuestro alrededor. Los veo formando grandes masas, allá lejos, muy lejos, en las alturas, vestidos pobremente, bañados en su sangre generosa, pero nimbados de gloria, bendiciéndonos por haber dado cima al ideal común de redimir la Patria.

Y ahora..., en tropel acuden a mi mente mil recuerdos, dormidos y cubiertos por el velo del olvido y de los años pasados; cuando añoro en aquellos instantes, en que reunidos en pequeños grupos, junto a las fogatas parpadeantes en la manigua, sin otra luz que los destellos de la luna y sin otra cubierta que la comba de nuestro estrellado firmamento cuando en nuestras conversaciones, nos animábamos unos a otros con la esperanza del mañana esplendente para la Patria, de nuestros amores, y al evocar estos recuerdos lágrimas de tristeza afluyen a los ojos y emoción intensa invade mi alma y hace que de todo corazón pida a los de aquí presentes un recuerdo de cariño y una plegaria al Altísimo y que, desconocidos muchos de ellos, duermen eternamente en ignorada fosa, donde no florecen las siempreviva del afecto, regadas por lágrimas de amor.

HABLA EL EX-SENADOR BERENGUER

Después habló otro hijo ilustre de Santa Clara, el ex-senador por aquella provincia, licenciado Antonio Berenguer. Emocionado y elocuente estuvo don Antonio, como le llaman sus íntimos, que en el curso de sus palabras supo dar colorido a olvidados cuadros de epopéyicas contiendas, a las que no fueron ajenos los veteranos presentes. Terminó su discurso en medio de clamorosa ovación.

VIRIATO GUTIERREZ EN SANTA CLARA

En esos momentos, no queriendo ser ajeno al acto patriótico que se celebraba, se presentó en dicho lugar el secretario de la presidencia, doctor Viriato Gutiérrez, que acababa de llegar procedente del central Adelaida, donde en unión de su distinguida familia pasó los días pascuales. Acompañado de todos el Presidente de la República visitó y estuvo breves momentos bajo la Ceiba histórica, que el ayuntamiento de Santa Clara ha tomado bajo su custodia, rodeándola de artístico muro y verja, que la resguarda.

EL PRESIDENTE A CABALLO

Desde ese lugar montó el Presidente de la República en brioso corcel, siguiéndole el general Herrera, Colinche, Espinosa y una imponente caballería de más de mil jinetes. Como en el 98, así hizo su entrada en la ciudad villaclareña el hijo prócer de la misma, guiado como entonces por los colores magníficos de la enseña nacional. Un clamorio saludaba al paso a los mambises, y cientos de niños, con infantiles goces, daban vivas y agitaban en sus manos banderas y arrojaban flores.

EN LA GRAN MANIFESTACION

Ante la tribuna presidencial, hermosa plataforma levantada en los soportales del palacio provincial, mirando hacia el bello parque que posee la ciudad de los pilongos, echó pie a tierra el Presidente y más tarde reapareció en unión de sus acompañantes en la tribuna citada.

Repicaron las campanas de la ciudad, sonó el clarín del ejército, se hizo silencio: comenzó el desfile de la manifestación, mientras las sirenas de los talleres y fábricas atronaban el espácio, anunciando el acontecimiento.

Antes de entrar de lleno en los pormenores de la manifestación cívica, preparada en honor del Jefe del Estado, preciso que, el reporter, que siempre está alerta en la magnitud de estos actos y que ha venido siguiendo de cerca al Jefe de la Nación en sus excursiones al través de la isla, declare, que esta ha sido la más imponente de las demostraciones de cooperación que jamás recibiera el general Machado. Para dar una idea de esa manifestación baste decir que a la misma concurrieron cerca de 10,000 jinetes, perfectamente organizados, pertenecientes a los términos municipales más importantes de la provincia, sin contar unos siete mil hombres llegados de Remedios, Sagua, Caibarién, Trinidad y Cienfuegos. Además, el comercio, la industria, las sociedades regionales, corporaciones económicas, cuanto significa y vale en la sociedad villareña figuró en esa manifestación, dando pruebas constantes de sus simpatías al Jefe de Estado.

ORDEN DE LA MANIFESTACION

Primero: Banda del Estado Mayor del Ejército.

Villaclara Tennis Club, Damas Católicas, Congreso de la República, Veteranos de la Independencia, Poder Judicial, Gobernadores Provinciales y Consejeros de la República, Alcaldes Municipales de la Provincia, Jefes de Policía de la Provincia, Supervisor de Sanidad y Jefes Locales de Sanidad de la Provincia.

Segundo: Banda Municipal de Cienfuegos.

Sociedad Liceo de Villaclara, Sociedad Tercio Táctico del Liceo, Prensa periódica, Logia Progreso, Clubs Rotarios, Unión Club, Unión Villaclareña, Gran Maceo, Bella Unión, Club Atlético, Caballeros de Colón, Sociedad Teosófica, Logia Amor, Colegio de Abogados, Colegio Notarial, Cuerpo Médico-Farmacéutico-Dental, Ateneo de Villaclara, Entidades bancarias.

Tercero: Banda Municipal de Santa Clara.

Superintendente de Escuelas y Autoridades Escolares, Junta de Educación, Escuelas Públicas y Privadas e Instituto Musical Dolores Anido, Escuelas Superiores, Escuela Normal de Maestros, Escuela de Comercio, Escuela de Artes y Oficios, Instituto de Segunda Enseñanza, Granja Escuela Agrícola.

Cuarto: Banda de San Juan de los Yeras.

Colonia Española, Cámaras de Comercio de la Provincia, Centro de Detallistas, Empleados Comerciales, Asociación de Hacendados, Asociación de Colonos, Hermandad Ferroviaria, Club Nacionalista Chino, Gremios de Escogedores de Tabaco, Gremios de Obreros, Empleados Públicos, Partidos Políticos, Pueblo, Cuerpo de Bomberos.

Quinto: Banda de Trinidad.

Sexto: Banda de Placetas.

Manifestantes de Cienfuegos, Placetas, Manicaragua, Provincial, Seibabo, etc.

Séptimo: Banda del Tercer Distrito Militar.

Tercio Táctico del Tercer Distrito Militar, manifestantes de Esperanza, Ranchuelo, San Juan de los Yeras, y Quemado Hilario.

Octavo: Banda de Yaguajay.

Caballerías y automóvile.

Noveno: Banda de Sagua.

ANTE LA TUMBA DE SUS PADRES

Terminada la manifestación y las felicitaciones personales hechas por el general Machado al gobernador de Santa Clara y demás organizadores de la fiesta, entre los que figuraba el alcalde de la ciudad señor Gabriel Ugarte, el general Machado se trasladó en automóvil al cementerio de la ciudad y permaneció largo rato ante la tumba donde reposan los restos sagrados de sus amantísimos padres. Con el general Machado iban su hermano Carlos, el Jefe del Ejército, el Jefe del Distrito Militar, el Jefe de la Escolta Presidencial, comandante Trujillo y otros íntimos que también ofrendaron al recuerdo de doña Lutgarda y don Gerardo el místico homenaje de unas rosas.

EN LA ESTACION PARTIMOS

A la una menos cuarto de la tarde, el galope de los caballos del Tercio Táctico que precedían el automóvil del Jefe del Estado, anunciaban la partida inmediata.

Colocados frente a la Estación, los soldados rindieron honores al Primer Magistrado, mientras la banda del Distrito Militar dejaba escuchar los acordes del himno. A la una menos diez partió el tren presidencial rumbo a la Habana, mientras desde el andén de la Estación cientos de pañuelos despedían al ciudadano Presidente.

LA GRATITUD DE LA PRENSA

No queremos poner punto final a estas líneas sin antes hacer público el reconocimiento de los periodistas que fuimos a la excursión presidencia por las atenciones y gentilezas que para con nosotros tuvieron el Gobernador de las Villas, el Presidente del Senado, doctor Clemente Vázquez Bello; el Jefe del Distrito Militar; el Teniente Cortés, su Ayudante, el señor José de Junco, Pagador del Senado, nuestro compañero en la Prensa señor Domenech, el Coronel Carlos Machado y para los hermanos Pacheco, dueños del Hotel de ese nombre, donde fuimos alojados y tratados con verdadera deferencia.

ESTADO DEL TIEMPO

NOTA DEL MEDIODIA DEL SABADO

Temporal desarrollándose sobre Ohio y afectando al tercio oriental de los Estados Unidos. Notable anticiclón en resto de los Estados Unidos y Canadá con centro de 790 milímetros en Montana y gran ola fría extendiéndose hasta Tejas y avanzando hacia el Este desde Grandes Lagos al Sur incluyendo a Estados del Golfo.

Pronóstico: Para él domingo: Occidente y Centro Isla: Cambio de tiempo. Vientos del Noroeste al Norte frescos y posiblemente algo fuertes. Temperaturas bajando llegando a frescas y aún a frías desde noche y más frías el lunes. Cielos nublados en general con algunas lluvias.

Región Oriental: Isla: Buen tiempo con tendencia a variable. Iguales temperaturas. Cielos parte nublados. Vientos variables moderados.

Esta nota podrá ser ampliada esta noche.

Observatorio Nacional. Diciembre 31 de 1927.

INTENTASE ENTRAR HOY EN LAS MAQUINAS DEL SUBMARINO HUNDIDO

PROVINCETOWN, diciembre 31. — (UP). — Los avisos del mal tiempo han obligado hoy a suspender las operaciones de salvamento en el lugar de la catástrofe del submarino S-4, antes de que los buzos pudieran penetrar dentro del casco de barco náufrago.

De permitirlo el tiempo se hará mañana un esfuerzo por penetrar en el departamento de máquinas.

Hasta recibir los avisos referidos, esperaban los directores del salvamento poder extraer esta noche alguno de los cuarenta cadáveres que existen dentro del submarno.

FUE MUY CARIÑOSA LA DESPEDIDA TRIBUTADA AYER AL EMINENTE MEDICO ESPAÑOL DOCTOR POYALES

"Quiero soñar que en la luminosa superficie del mar no se quitará nunca un camino que está lleno de mi gratitud y admiración a Cuba, por donde deseo volver muy pronto"

En el vapor "Cuba" embarcó ayer para Cayo Hueso, según anunciamos, el ilustre Delegado de la Cruz Roja Española, doctor Francisco Poyales, quien seguirá viaje a Nueva York, para desde allí retornar a Europa en el "Aquitania".

A despedir al insigne viajero acudieron el Embajador de España y el Cónsul de la misma nación; el Secretario de Sanidad y Beneficencia, doctor Francisco María Fernández; el Jefe de Despacho del Departamento expresado, doctor José Antonio López del Valle; el Presidente de la Academia de Ciencias y Profesor de la Escuela de Medicina, doctor José Antonio Presno; el Presidente de la Delegación española que vino al VII Congreso Médico Nacional, doctor Calatayúd; el funcionario de la Secretaría de Estado, doctor Tomás Servando Gutiérrez, quien obstentaba la representación del Sub secretario del ramo, doctor Miguel Angel de la Campa; los marqueses de San Miguel de Aguayo y de Tiedra; el Presidente de la Sección de la Cruz Roja Española en Cuba, doctor Plá; el Presidente de la Cruz Roja Cubana, general Varona; los especialistas en enfermedades de la vista doctores Ferrer, Giral y Lamotte; el doctor Kohly, que fué como comisionado oficial a España a invitar a los profesionales de dicho país que concurrieron al Congreso Médico; el Cónsul de Panamá y compañero nuestro de Redacción, señor Juan Antonio Pumariega; varios profesores de la Universidad y numerosos elementos de la colonia española y de la sociedad cubana.

La demostración de simpatía de que fué objeto el doctor Poyales con motivo de su partida, la reputamos excepcional por el número y calidad de las personas que se la tributaron, y el hecho de que todas le instasen reiteradamente a que vuelva a nuestro país, es prueba de los sentimientos que deja. Con efusión fraternal le abrazaban sus amigos y compañeros de profesión, y hasta el instante de iniciarse los preparativos para la marcha del buque no cesó de recibir pruebas de cariño, siendo una de las más expresivas la que le dió el Secretario de Sanidad al estrecharlo entre sus brazos por mandato de su corazón y en nombre de Cuba, según le dijo emocionado. En verdad puede sentirse satisfecho el ilustre especialista español, de haber conquistado tantos y tan sinceros afectos.

El doctor Poyales, a quien reiteramos nuestro cordial saludo de despedida con el deseo de que tenga un felicísimo viaje y siga alcanzando lauros en su brillante carrera, refleja elocuentemente las gratas impresiones que lleva de Cuba y la gratitud que siente su noble alma por las muy merecidas distinciones de que aquí ha sido objeto, en las siguientes bellas palabras, escritas en víspera de abandonar esta tierra, en la que quedan de él imborrables recuerdos:

"No quiero que se borre la blanca estela que deje mi barco al volver a España; quiero soñar que en la luminosa superficie del mar no se quitará nunca un camino que está lleno de mi gratitud y admiración a Cuba, por donde deseo volver muy pronto."

EL SEPELIO DEL SEÑOR JOSE DIAZ Y ALBERTINI

Pocas veces se recuerda en la Habana una tan imponente manifestación de duelo

Ayer a las cinco de la tarde recibió cristiana sepultura el cadáver del señor Jorge Díaz Albertini y Martínez, que en vida fué esposo ejemplar y padre amantísimo y deja en el seno de nuestra sociedad gratos recuerdos de su caballerosidad y corrección en todos los órdenes de la vida.

El sepelio del distinguido caballero resultó una verdadera manifestación de duelo, como pocas recuerda nuestra sociedad, asistiendo nuestros más prestigiosos elementos a rendir el postrer tributo al bien querido caballero.

Al dar cuenta de este triste acto, rogamos una vez más al Todopoderoso para que acoja en su seno el alma de aquel hombre digno de todos los respetos y consideraciones que ha dejado entre nosotros el recuerdo perenne de sus virtudes y sus simpatías.

A su viuda, la señora Celia Aranguren y a sus hijos todos, especialmente a nuestro particular amigo el señor Oscar Díaz Albertini, enviamos nuestro más sentido pésame por la irreparable pérdida que sufren.

INAUGURASE UN TRANVIA SUBTERRANEO EN TOKIO

TOKIO, Dic. 21. (AP).—Centenares de miles de japoneses viajaron ayer por vez primera en una vía subterránea, siendo muchos los que pasaron el día haciendo viajes de ida y vuelta, a pesar de los esfuerzos de los empleados de la compañía para inducirles a que abandonasen ese deporte.

A pesar del gran número de personas que se precipitaba sobre los tranvías subterráneos, cuyas puertas automáticas representaban una incógnita, no ocurrieron accidentes.

MUERTO A TIROS EN UNA REYERTA

VUELTAS, diciembre 31.—DIARIO.—Habana.—A las do

LA GUERRA CONTRA LAS ENFERMEDADES HA TRAIDO LA PROLONGACION DE LA VIDA EN TREINTA Y DOS PAISES

Según el presidente de una poderosa institución de seguros, esa lucha activa y constante contra el mal físico, ha ocasionado la prolongación de la vida a seiscientas treinta y cinco mil almas

SOLAMENTE AUMENTO LA MORTALIDAD EN CUATRO PAISES

No se ha ganado aún la lucha contra el cáncer, la diabetes, las enfermedades del corazón y la influenza, pero existen razones para creer que durante los próximos 25 años habrán desaparecido

NUEVA YORK, diciembre 31. (U. P.)—Los últimos 25 años han sido testigos de tales éxitos en la guerra contra las enfermedades, que la vida humana se ha prolongado en treinta y dos países diferentes alcanzando a 635.000 almas cada año Así lo ha declarado John K. Gore, vicepresidente y actuario de la Prudental Insurance Company of America, Nueva Jersey, ante la Asociación de Presidentes de Seguros de Vida.

En veintiocho países el promedio de mortalidad se ha reducido, en algunos casos hasta nueve personas por cada mil, y solamente en cuatro países ha aumentado. Aunque las estadísticas ponen de manifiesto que los Estados Unidos han progresado en lo que al mejoramiento de la salud se refiere, queda aun mucho por hacerse en este país para alcanzar la supremacía que goza en otros campos, pues existen nueve países en el mundo que cuentan con un promedio de mortalidad más bajo que los Estados Unidos.

Acaba de hacerse un estudio de los promedios de mortalidad en esos treinta y dos países, que comprende el primer cuarto del siglo actual, habiéndolo el señor Gore sometido a la citada convención.

"El primer cuarto del siglo veinte —dijo Gore—y especialmente los años que han transcurrido desde la guerra mundial, han sido testigos de un creciente, intensivo y organizado esfuerzo por parte de todo el mundo civilizado para reducir las enfermedades. Que estos esfuerzos se han visto compensados en cierto modo por el éxito, queda demostrado por la baja del promedio de mortalidad y por la reducción de las defunciones causadas por muchas razones importantes."

El orador explicó que sus cifras están basadas, para conveniencia y claridad, en los promedios tipos de tres períodos de cinco años cada uno, desde 1901 a 1905, desde 1911 a 1915 y desde 1921 a 1925.

"Comparando el último período con el primero, nos encontramos,—dijo—con que los Establecimientos de los Estrechos redujeron su mortalidad por mil personas en 9,6; Austria en 7.6 y España, Alemania, Hungría, Inglaterra y Gales, Suiza y ls Estados Unidos, de 5 a 5.7, pudiendo esperarse nuevas reducciones en la mortalidad mundial. Con la excepción de Inglaterra y Gales y Suiza, esos países arrojaban mayor mortalidad media que los Estados Unidos. Debe tenerse en cuenta que Norte América e Italia son los únicos países en que la mortalidad ha decrecido en cada grupo de edades para los dos sexos.

"Puede decirse—continuó—que la baja del promedio general de mortalidad durante los últimos veinticinco años en todo el mundo no ha ido acompañada de un correspondiente aumento de la población, pués se ha registrado al propio tiempo un descenso material en los nacimientos."

A este efecto, puso Gore de manifiesto la importancia de los registros de nacimientos para calcular el promedio de mortalidad infantil, indicando que mientras Inglaterra registra sus nacimientos desde hace 90 años y Suecia desde hace 178, no todos los Estados Unidos se encuentran en el área de registro.

Gore examinó con considerable extensión el número de muertos causados a la humanidad por un grupo de veinte enfermedades, entre ellas el cáncer y los desórdenes cardíacos. Dijo que nueve países ofrecen promedio más bajo de mortalidad que los Estados Unidos para los niños menores de quince años. Todavía ocurren muchos millares de casos de viruelas en este país que pudieran evitarse. Catorce países tienen más baja mortalidad de fiebre tifoidea que los Estados Unidos, donde el promedio es ocho veces mayor que en Inglaterra y Gales. El alza de la mortalidad en la diabetes parece estar acorde con el aumento en la buena alimentación y la vida sedentaria. Agregó que la educación pública es el principal factor para contener la propagación de las enfermedades infecciosas.

"Las enfermedades del corazón son la causa principal de las defunciones en est epaís,—declaró el orador.—Corresponde a esa causa el 14 por ciento de las defunciones en todas las edades y el 23 por ciento de las defunciones en las personas que pasan de cuarenta años de edad. Como el cáncer y la diabetes, es una enfermedad de los años maduros, pues las tres cuartas partes de los que mueren de ella tienen 55 o más años de edad. Los Estados Unidos, con un promedio de 167 por cada 100.000 habitantes, es el tercer país de mayor mortalidad entre los veinticinco estudiados. El promedio de mortalidad en esos veinticinco países flutúa entre 13 por 100.000 en Ceilán a 201 en España. Nueve países tienen menos de 100.

"Al final del período de diez años entre 1911 a 1915 y de 1921 a 1925, entre los quince países que arrojan mayor promedio de mortalidad, los Estados Unidos figuran a continuación del que acusa la menor reducción. Las causas de esta mejoría son muchas. Las condiciones de la vida y una mayor atención pública y semi-pública a la salud son probablemente los factores más importantes. La ciencia médica ha jugado un papel importante. Se dice por muchos que la prohibición es la causa principal de esta mejoría, pero Inglaterra y Gales sin prohibición acusan mayor reducción del promedio de mortalidad que los Estados Unidos."

Poniendo fin a sus observaciones, Gore dijo que estos veinticinco años acusan una gran campaña para hacer la vida más confortable y alegre. Entre las veinte enfermedades estudiadas, el promedio de mortalidad causado por diez y seis de ellas se ha reducido considerablemente. "No se ha ganado aun la lucha contra el cáncer, la diabetes, las enfermedades del corazón y la influenza, pero existen razones para confiar en que durante el próximo cuarto de siglo verá la humanidad la retirada de esos enemigos que ahora la amenazan".

RUSIA NO MANDA TROPAS

MOSCU, diciembre 31. (SR) En un boletín oficial se desmiente catgóricamente los rumores de que Rusia tiene la intención de enviar tropas a a China para vengar el fusilamiento de algunos de sus ciudadanos en Cantón.

HOTEL
ALAMAC
Broadway esquina a calle 71, New York
EL HOTEL PREDILECTO DE LOS CUBANOS Y DE LOS HISPANOS EN GENERAL

Es modernísimo, elegante, económico, a prueba de fuego, y está en el corazón de Nueva York cerca de todas partes.
Su "chic hispano" es insuperable e inconfundible.
Y quién no se deleitó con la magnífica Orquesta del Alamac, intérprete de nuestros clásicos danzones?
Los precios del Alamac, al alcance de todos, son los siguientes:
Cuarto sencillo para 1, $4.50. Para 2 personas: $6. Cuarto doble, para 1 o 2, $8. Por mes, $150.
TODOS CON BAÑO Y DUCHA
Departamento de sala, un cuarto y baño y ducha, desde $200 al mes.
Hay también departamentos con 3 o 4 alcobas, además de la sala y con 3 baños, a precios de verano.
Cocina moderna y criolla bajo la experta dirección de un excelente cocinero español.
Intérpretes y sirvientes de habla española.
Atención especial a la clientela hispana.

VA VD. A EUROPA
Dirijase antes a la OPEN ROAD TRAVEL SERVICE, oficinas en el Hotel Alamac; son representantes autorizados de las principales Compañías Navieras. La Open Road Travel Service, le facilita el medio de hacer su viaje cómodo; hacen sus reservaciones en el barco que deseen, atienden al vise de sus pasaportes, trasbordo de equipajes, etc., etc. Su larga experiencia y relaciones con las compañías de vapores, hace que la Open Road sea un factor importante al pensar usted viajar. Los precios de pasajes son EXACTAMENTE los que rigen en las Compañías de Vapores, siendo todo el servicio de la OPEN ROAD COMPLETAMENTE GRATIS. Oficinas en Londres y París.
Dirección a:
ANTONIO AGUERO
GERENTE HISPANO

SEIS HABILES BANDIDOS ROBAN 80 MIL PESOS EN UN BANCO DE CHICAGO

EL ROBO AUDAZ Y LA FUGA DE LOS SEIS BANDIDOS DEJO PASMADOS A LOS DETECTIVES DE LA INSTITUCION

Toda la operación ocupó a los bandidos unas diez horas, siendo su fase principal el secuestro de un empleado del banco y de sus padres, obligando luego a aquél a ayudarles

PROCESAMIENTO DEL DR. MacMILLAN POR ASESINATO

Aconsejado por su abogado defensor, Hickman, el feroz asesino de la niña Marion Parker, cambió su locuacidad morbosa de estos días por el mutismo respecto al crimen

HICKMAN ADOPTA EL SILENCIO ANTE EL CASTIGO QUE LE ESPERA

LOS ANGELES, diciembre 31. (U P.)—Dos ex-alumnos de la Escuela Superior de Ciudad de Kansas, cuyo deseo de obtener dinero fácil, los ha llevado a cometer una serie de crímenes, esperarán esta noche en sus celdas de la cárcel de esta ciudad la llegdaa del Año Nuevo.

Guillermo Hickman y Welby Hunt tienen en los primeros de 1928 una perspectiva trágica: Hickman, la horca y Hunt, cadena perpetua, de realizarse los planes del fiscal Keyes

La garrulería que ha caracterizado la conducta del secuestrador y asesino de la niña Parker quedó esta noche reemplazada por el silencio.

Siguiendo los consejos de su abogado defensor, Jerome Welsh, Hickman se ha negado a tratar de sus crímenes. Hunt ha recibido también instrucciones de no hablar hasta que su caso se vea en juicio oral.

El gran Jurado de los Angeles cecebrará sesión extraordinaria el próximo lunes para investigar el asesinato de C. Uvy Thomas, droguista, muerto en un atraco ocurrido la víspera de Navidad de 1926.

Hickman en confesión escrita declara haber disparado sobre Thomas durante el atraco, y que Hunt fué su cómplice en el crimen. Las autoridades dudan sobre si fué Hickman o Hunt el asesino de Thomas, debido a lo contradictorio de las confesiones de ambos acusados.

Hickman comparecerá ante el jugado el martes para ser procesado definitivamente bajo la acusación de secuestro y asesinato de Marion Parker.

Ambos jóvenes han confesado la comisión de una serie de atracos en Los Angeles y otras ciudades de la Costa del Pacífico y del Sudoeste.

La policía trata de relacionarlos con la misteriosa muerte del abuelo de Hunt, Abner Driskhell, con el asesinato de un policía de Los Angeles y con el de un anciano cerca de Cottonwood Falls, Kansas, el verano pasado.

Hickman y Hunt negaron hoy estar complicado en el asesinato de Kansas, como ha confesado James Ellsworth, arrestado en Detroit.

"Tratan de echarnos encima un nuevo lío—dijo Hickman—. No estábamos en Cottonwodd Falls cuando se cometió el asesinato, no sabemos nada acerca de él."

"Nada sabemos acerca de la muerte del abuelo de Hunt ni del asesinato del policía de Los Angeles".

La muerte del abuelo de Hunt se atribuyó a suicidio cuando ocurrió, pero se están investigando todas sus circunstancias en vista de las revelaciones de Hickman y Hunt.

Hunt ha confesado haber estado con Hickman en la noche del asesinato de Thomas, y admitió su participación en numerosos atracos, pero negó tener relación alguna con el secuestro y asesinato de Marion Parker.

El abogado de Hickman, doctor Welsh, se negó esta noche a expresar el plan definido que seguirá en la defensa del joven acusado, pero parece seguro que tratará de salvar a Hickman de la horca alegando un estado de locura. Frente a esto, el fiscal Keyes está construyendo un conjunto de pruebas que demuestren que Hickman está mentalmente sano.

Media docena de alienistas que han examinado a Hickman declaran que no presenta síntomas de locura y que su mentalidad está sobre la normal.

Todo el aspecto de balandronada y de indiferencia afectado por Hickman cuando fué preso en Pendleto estado de Oregón, se ha desvanecido. Solo resta ahora un joven tímido, que tiembla ante el temor de una violencia por parte de la multitud cuando lo sacan de su celda.

UN ATRACO DE 30.000 PESOS A UN BANCO DE CHICAGO

CHICAGO, diciembre 31. (UP.)—Patillas falsas fué todo lo que necesitaron seis bandidos, que se hacían pasar como agentes de la prohibición, para ejecutar uno de los más hábiles atracos bancarios que registra la historia criminal de Chicago. Del golpe sacaron ochenta mil pesos en efectivo.

El robo y la fuga del sexteto dejó pasmados a numeros detectives, policías y empleados del banco. El plan para el atraco tiene que haberse elaborado durante varias semanas y no sobrevino ninguna contingencia que les frustara este robo perfecto.

Aproximadamente diez horas se invirtieron en la ejecución del atraco. Su principal característica fué el secuestro de George Anderson, de 25 años, y de sus padres. El trío estuvo prisionero toda la última noche.

Usando bigotes, patillas y otros disfraces faciales, los seis se acercaron anoche a Anderson cerca de su casa.

"Somos agentes de la prohibición —le dijeron—. Usted sabe algo acerca del licor que circula por este barrio a espaldas de la ley"

Lo condujeron a su casa, diciendo que tenían orden de buscar documentos que se sospechaba tenía allí ocultos. Anderson no ofreció resistencia. Una vez dentro de la casa, los bandidos los detuvieron juntamente con sus padres, los esposos Adline Anderson. Los tres fueron atados y amordazados y custodiados allí hasta las seis y media de la mañana.

Los Andersons, aun prisioneros, fueron llevados a un garage de madera en la parte Norte, donde quedaron vigilados por dos de los bandidos.

Fué entonces cuando comenzó a desenvolverse el meditado plan de los atracadores. La cerradura de reloj de la caja de caudales del Ravenswood National Bank, donde Anderson está empleado, se abre a las 8.16 de la mañana. El vigilante del banco deja su puesto a las siete y media y el primer empleado llega a las ocho y media. Los cuatro bandidos restantes conduciendo a Anderson llegaron cerca del edificio del banco poco después de las ocho. Allí se le dieron a Anderson las siguientes instrucciones:

"Vaya delante y abra el banco. Si usted hace un movimiento falso, dos pistolas al través de las ventanas abrirán fuego contra usted. No mire a ninguna parte. Nosotros lo seguiremos separadamente dentro del banco.

Los cinco se encontraban dentro del banco exactamente a las 8.17 de la mañana, un minuto después de haberse abierto automáticamente la cerradura de reloj de la caja de caudales.

"Abra su compartimento", dijeron a Anderson. Anderson obedeció y los bandidos tomaron ochenta mil pesos en efectivo, a más de varios de pesos en plata y oro. Dicen los directores del banco que en otro compartimento habían $2.500.000 en valores negociables y diez mil pesos en efectivo.

Satisfechos con la cantidad obtenida, ataron de nuevo a Anderson y lo encarrearon en un cuarto de baño donde fué encontrado por Carlos Jackson, el primer empleado en llegar. Encontró abierta y en desorden la caja de seguridad, y registrando el local encontró a Anderson Inmediatamente corrió a la estación de la policía de Robey a dar cuenta de lo sucedido.

Casi al mismo tiempo llegaban los padres de Anderson.

Un lechero, que pasaba cerca del garage donde se hallaban prisioneros oyó quejidos dentro y los libertó. Los centinelas habían volado.

El record de Anderson en el banco es excelente, según manifiestan sus jefes. Ha pertenecido al banco por espacio de varios años. El registro de los departamento situados frente al banco demuestran que allí no había pistolas ni ametralladores. La única vez que se le amenazó con un revólver fué en su casa según ha declarado a la policía.

SE PROCESARA AL DOCTOR MC MILLAN COMO ASESINO DE LA VIUDA RICA

LOS ANGELES, diciembre 31. (A P.)—El teniente fiscal del distrito Clifford Thoms, anunció hoy que pedirá el próximo martes al Gran Jurado de este condado, que procese al doctor Charles M. McMillan, quien se encuentra en la cárcel de esta ciudad, por recaer sospechas sobre él de que sea el autor de la muerte de Mrs. Amelia Appleby, viuda de un rico inventor de Chicago.

El doctor McMillan, cuya supuesta administración de los bienes de Mrs. Rpplehy, se está investigando también, fué trasladada de celda en la prisión de Beverly Hills.

3,000 CANARIOS
No pierda su tiempo, aproveche la ocasión. Vea el gran cargamento de CANARIOS que acabo de recibir, e sel más grande que ha llegado a Cuba. Rollin de San Andrés, Harts Montain, Chopper, Cajita Musical y Blancos. Escoja a su gusto la variedad de canto de su agrado. Es una orquetsa completa. El encanto de la humanidad. El mejor regalo para Año Nuevo. Faisanes de lindísimos colores. Pavos Reales blancos. Patos de laguna de preciosos colores, Ruiseñores, Toldo Musical, Alondras y Calandrias. Miles de animales con lindísimos plumajes. Periquitos de Amor y Loritos Henanos. Peces de Barcelona y Japoneses, blancos, azules, verdes y de muchísimos colores. Todo el mundo debe de tener para Año Nuevo pájaros y animales; es el mejor adorno y distraen mucho por su lindo canto y bonitos colores. "EL CLARIN" es la Pajarería que tiene un cuadro pintado del famoso Alpiste Mezclado marca "SELECTED". Jacobo Ezra, Vives 97. Teléfono M-2485.
212 1d-1o.

Sidra COVADONGA
Desea a sus consumidores y pueblo en general un próspero y feliz año
1928
IMPORTADORES:
TAULER SANCHEZ Y CIA. S. en C.
Inquisidor 38 Teléfono A-1316

La Situación de Europa al Terminar el Año 1927

ESTUPENDO DESARROLLO DE LA PRENSA NORTEAMERICANA

NUEVA YORK, diciembre 31. — (SR). — Por primera vez en la historia del periodismo norteamericano, el dinero que según cálculos han recaudado los periódicos de los Estados Unidos durante el año que ahora termina asciende a un total de mil millones de dólares de los que 260.000.000 corresponden a subscripciones y ventas en la calle y 750.000.000 a anuncios, no obstante el decaimiento comercial que durante la primavera pasada se registró en algunas regiones del país. Las cifras indicadas significan en conjunto un aumento de 20.000.000 de dólares sobre las obtenidas en 1926.

La circulación de los diarios ha aumentado de una manera portentosa. El año pasado la proporción de ese aumento superó en un 50 por ciento al aumento de población. Comparando totales, resulta que en los Estados Unidos se imprime diariamente un ejemplar por cada dos personas de más de 10 años de edad, que sepan leer.

Cada mañana se imprime un ejemplar para cada dos familias de las que integran la población de todo el país, y cada tarde se imprime uno para cada familia. Y si se consideran también los semanarios y bisemanarios y las revistas, la circulación representa entonces un total de 225.000.000 de ejemplares a la semana, lo que equivale a nueve distintos periódicos y revistas por cada familia de las que en número de 25.000.000 pueblan los Estados Unidos.

EL DESARME ES UN PROBLEMA DE DIFICIL SOLUCION PORQUE TODOS LOS PAISES ANHELAN EL PODER

La responsabilidad en torno a este asunto, declara el exdirector del departamento del desarme de la Sociedad de las Naciones a The Associated Press, es de los gobiernos y de las opiniones públicas.

NUEVA YORK, diciembre 31 (A. P.)—Salvador de Madariaga, poeta y educador español, es una de las principales autoridades mundiales en asuntos concernientes al desarme. Estuvo relacionado con la Secretaría de la Sociedad de las Naciones desde 1921, siendo director del departamento del desarme de dicha Sociedad durante largo tiempo. Madariaga se retira de la Sociedad de las Naciones para asumir la cátedra de literatura castellana en la Universidad de Oxford, Inglaterra. El autor del artículo está en los Estados Unidos para dar una serie de conferencias y ha escrito expresamente para la Associated Press el siguiente artículo:

"He servido en la Sociedad de las Naciones durante seis años, cinco de los cuales en funciones de director del desarme. En este tiempo he tenido a mi cargo los asuntos concernientes a la Comisión Militar, cuerpo consultivo formado de técnicos representantes de los estados mayores de las naciones que forman parte del Consejo, así como la secretaría de una veintena de comités y subcomités, los más importantes de los cuales fueron: la Comisión Temporal Mixta, la Tercera Comisión de Todas las Asambleas y la Comisión Preparatoria de la Conferencia del Desarme, que ha tenido su reunión más reciente en Ginebra a comienzos de este mes. Cuando entré en funciones, la labor de los Estados Unidos y de Rusia, del desarme tenía que hacerse todavía en la ausencia de Alemania. En la última reunión de que me ocupé con carácter oficial figuraban representantes de estas tres grandes naciones militares.

Tocóme tomar parte en la preparación del Tratado de Garantía Mutua redactado por la Comisión Temporal Mixta; en los ensayos infructuosos hechos en Roma en 1922 para extender los principios del Tratado de Washington a los países no signatarios; en la redacción del protocolo preparado por la Tercera Asamblea en 1924 y en los preparativos del proyecto de convenio del desarme que todavía estudia la comisión preparatoria de la Sociedad.

Se me pide que resuma en esta entrevista los resultados de mi experiencia. En cuanto esto es posible en el breve espacio a mi disposición y en el corto tiempo transcurrido desde que cesé mi cargo, puedo decir lo siguiente:

El desarme es la labor más difícil que la humanidad civilizada tiene que llevar a cabo. El desarme es también su labor más urgente. Las razones de lo uno y de lo otro brotan del mismo origen.

Para empezar, es mi opinión que los obstáculos que se oponen al progreso del desarme no son técnicos. Reservas instruídas, tonelaje global y por categorías, cañones de 8 o cañones de 6, submarinos, material de guerra, limitación de presupuestos, potencial de guerra, por muy importantes que parezcan en las discusiones detalladas y técnicas de tal o cual comisión, no son más que síntomas, signos exteriores de la verdadera dificultad. La dificultad es psicológica y puede resumirse en dos palabras: apetito de poder.

El poder en su esencia es contrario a la cooperación y, por consiguiente, el apetito de poder crea desconfianza y rivalidad. La desconfianza y la rivalidad producen la guerra. Por eso lo que hace difícil el desarme lo hace también urgente. No se trata de elegir entre desarmar y no desarmar, sino entre desarmar y re-armar. No se trata de elegir entre la paz y la pasividad, sino entre la paz y la guerra.

Es inútil intentar echar la culpa a los técnicos. El técnico ha trabajado bien y honradamente, tan firme sobre sus dos carriles—competencia y honor—como una locomotora. Es tan absurdo pedirle consejo sobre desarme a un técnico de armamentos, como pedirle a un ateo consejos sobre teología.

La responsabilidad es de los gobiernos y de las opiniones públicas. Los gobiernos no pueden ir más aprisa que las opiniones públicas en materia tan grave. Las opiniones públicas por otra parte no se dan cuenta del peligro, y si se dan cuenta de él, no parecen haber percibido la contradicción que implica su tienen que desarmar. Si quieren desarmar, tienen que cooperar. Los pueblos que temen complicaciones no deben invertir su dinero fuera de sus fronteras. Además, si se aislan, lo necesitarán todo para cruceros."

ARREGLO ENTRE EL VATICANO Y CHECOESLOVAQUIA

ROMA, diciembre 31. (SR) El Vaticano y Checoeslovaquia han firmado un "modus vivendi" poniendo así fin de una manera provisional a la vehemente controversia entre ambas parte, que ha durado más de dos años.

Los esfuerzos realizados para firmar desde luego un concordato en toda forma resultaron inútiles por existir todavía varios puntos sobre los cuales no pudieron ponerse de acuerdo ambas partes.

Entre esos puntos figura el que dió origen a las desavenencias, o sea la participación oficial en las conmemoraciones de la muerte de Juan Huss, que pereció en la hoguera acusado de herejía.

También quedaron otros puntos pendientes, relativos a la enseñanza religiosa en las escuelas públicas; pero se tiene la esperanza que el convenio provisional silva de punto de partida para llegar a un arreglo en el curso del año que ahora empieza.

Según Lloyd George, si la guerra estallara hoy los beligerantes de 1914 podrían movilizar doble número de tropas que en 1914

LONDRES, diciembre 31 (U. P.) Europa volvió a luchar con denuedo y con algún grado de éxito durante el año 1927, para salir del atolladero en que la había colocado la guerra mundial. Sus esfuerzos hubieran podido ser más provechosos de haberlos encaminado al fondo de los problemas.

Económicamente, aunque con cierta lentitud, se han logrado progresos halagüeños. Desde los puntos de vista de la industria, comercio y hacienda, casi todos los países europeos se encuentran en situación más favorable que hace doce meses. Inglaterra se está reponiendo indudablemente del retroceso que sufrió con motivo de la huelga general y de la carbonera de 1926. Alemania, aunque tropezando con dificultades a causa de su balanza comercial desfavorable y de los requerimientos del Plan Dawes, está dando cima, con constancia teutónica, al problema de su completa rehabilitación. Francia, con su signo monetario extraoficialmente estabilizado durante casi un año y bajo la dirección conservadora de Poincaré, espera el año próximo con más esperanzas que en ninguna ocasión anterior desde 1918. Por otra parte, Mussolini ha logrado éxitos innegables en cuanto al mejoramiento de las condiciones económicas de Italia se refiere. Y en cuanto a España su situación resalta cada día más potente.

Políticamente, el cielo no es tan claro. Sobre el horizonte no dejan de cernirse las nubes. Aunque por vez primera desde 1918 Europa no ha sostenido ninguna guerra, habiendo terminado España y Francia con los últimos restos de la rebelión de las tribus en el norte de Africa, los estadistas ven peligros bélicos potenciales en las fronteras occidentales de Rusia, Polonia y Alemania, entre Italia y Jugoeslavia, en los Balcanes en general, sin mencionar las posibilidades en China, India y Egoipto.

Entre los hechos más notables ocurridos durante el año se destacan: el fracaso de la conferencia anglo-americano-japonesa de Ginebra para la limitación de las fuerzas navales; la rebelión de las naciones más pequeñas en la última Asamblea de la Liga de las Naciones contra lo que calificaron de regreso a los métodos anteriores a la guerra, o sea el equilibrio de las fuerzas; la negativa de la Gran Bretaña a suscribir el llamado protocolo de Ginebra, en virtud del cual se aplicarían los principios del pacto de Locarno a las fronteras orientales de Europa; la ruptura de las relaciones diplomáticas entre la Gran Bretaña y Rusia; el resentimiento de Italia hacia la alianza franco-serbia, y el aumento de celos y sospechas internacionales así como las aspiraciones nacionalistas.

En vista de todo ello se escogió acaso el Día del Armisticio de 1927 como ocasión para hacer las más pesimistas predicciones respecto a la futura paz del mundo. El Vizconde Cecil, que dimitió su puesto en el Gabinete británico en señal de protesta contra la actitud de su país en la conferencia naval de Ginebra, resumió las graves preocupaciones de muchos estadistas, no sólo de Inglaterra sino del continente, cuando dijo que a menos de que se efectúe una reducción general de los armamentos habrá otra guerra, acaso durante la presente generación.

Según Lloyd George, que ha hecho un cuidadoso estudio de la situación militar en los diversos países europeos, si la guerra estallara hoy, los beligerantes de 1914 podrían movilizar doble número de hombres entrenados y armados que en agosto de mil novecientos catorce.

Lord Rothermere llega a decir que si se registrase otra guerra, Francia, Italia y la Pequeña Entente (Rumania, Jugoeslavia y Checoeslovaquia) podrían suministrar en diez días un total, por lo menos, de diez millones de hombres con instrucción militar, bien armados y equipados, mientras el resto de Europa fácilmente entregaría a la guerra otros diez millones de hombres.

Un claro en este horizonte lo constituye, desde luego, la conferencia preliminar del desarme, en la que no solamente todas las naciones representadas en la Liga, incluso Alemania, están representadas, sino también Rusia y los Estados Unidos. Esta conferencia incidentalmente ha puesto de relieve la creciente participación de Norte América en los asuntos de la Liga. A pesar del hecho de que los Estados Unidos no son miembros de la Liga de las Naciones, se encuentran afiliados por medio de representaciones extraoficiales o por "observadores" a casi todas las actividades de la Liga, con exclusión de las políticas.

Dos de los acontecimientos políticos más importantes del año ocurrieron en Rusia y en Italia, donde los dos grandes modelos de nuevo sistema de gobierno se encuentran aun en período de experimentación, aunque el uno tiene ya una década de experiencia y el otro cinco años. Los desórdenes interiores de Rusia, derivados de la nueva política económica, han sido causa de la expulsión del partido comunista de figuras como León Trotzky, Zinovieff y otros oposicionistas que en un tiempo desempeñaron altas posiciones en el Gobierno. En estos momentos, Stalin y sus asociados inmediatos parecen tener el control del Gobierno Soviet, con tanta fuerza como Mussolini el de Italia.

El emblema del Fascismo se ha convertido ehora en emblema nacional italiano. El partido fascista es todo para los intentos y propósitos del Gobierno, y Mussolini es la personificación del partido. En la nueva "Cámara Corporativa", la representación popular será casi insignificante. Aunque los trece grandes sindicatos productivos y económicos tendrán derecho a proponer cierto número de candidatos a la Cámara, se verán sujetos al estudio y revisión por el Gran Consejo Fascista, con el fin de asegurar solamente la elección de los hombres que posean firmes convicciones fascistas.

En España, el general Primo de Rivera ha creado una nueva Asamblea Nacional como medida hacia la reanudación del Gobierno constitucional, pero esa Asamblea tropieza con obstáculos y sus pocas prerrogativas se hallan controladas de manera efectiva.

Europa se ha mostrado más asequible a los norteamericanos y hacia los Estados Unidos que en años anteriores. Se ha registrado una notable reducción del resentimiento causado por la cuestión de las deudas de guerra, no sólo en Inglaterra, sino en Francia y hubiera disminuido bastante más aquel resentimiento a no ser por el caso Sacco-Vanzetti que exacerbó actitudes que parecían dormidas.

¡Qué Cara de Mujer!
Un cutis limpio, terso y sedoso es la suprema aspiración de toda mujer. Para obtenerlo y conservarlo, use diariamente los finísimos polvos UN AMOR EN VENECIA, hechos expresamente para el clima de Cuba. Se adhieren como ninguno y están exentos de la química nociva de muchos polvos extranjeros.
Serás un buen ciudadano si compras el artículo cubano.
PERFUMERIA CRUSELLAS.—HABANA
FABRICANTES DEL LEGITIMO JABON "HIEL DE VACA" DESDE HACE 60 AÑOS. EL CUTIS DE ESAS HERMOSAS CUBANAS "CINCUENTONAS" ACREDITAN SU BONDAD.

YA ESTA A LA VENTA EL NUMERO 16 de
"PARISINA"
Como todos los anteriores, encierra este número bellísimas crónicas sobre la vida elegante y mundana de París, la hermosa capital francesa, entre las que se destaca por lo que tiene de actualidad, la última escrita por el malogrado Enrique Gómez Carrillo, nuestro insustituíble Redactor-Jefe.
"LOS VIAJES MODERNOS" Si le interesan los viajes y desea conocer por sólo
$1.280.00
las principales ciudades de Europa, no deje de leer este número, donde presentamos el proyecto de viaje de la Agencia Lubin de París. Por dicha suma podrá usted conocer: Santander, San Sebastián, Lourdes, Marsella, Toulon, Monte-Carlo, Menton, Génova, Roma, Florencia, Venecia, Milán, Lucerna, París y St. Nazaire.
CRONICAS DE MODAS, BELLOS GRABADOS Y HERMOSAS FOTOGRAFIAS.
Suscríbase a "PARISINA"
Cuota anual. $5.00
Semestre. 3.00
Ejemplar. 0.50
Pídala en las librerías, almacenes de "El Encanto" y "Fin de Siglo".
Agencia para Cuba:
MARTA ABREU No. 11. HABANA.

FUMEN GENER

M.E.C.D. 2016

DIARIO DE LA MARINA

FUNDADO EN 1832.

DIRIGIDO HASTA 1910 POR DON NICOLAS RIVERO Y MUÑIZ

DIRECTOR: JOSE IGNACIO RIVERO Y ALONSO

Editado por la Compañía DIARIO DE LA MARINA, (S. A.) cuyo programa consiste "en la defensa de los intereses generales y permanentes de la Nación cubana, de los especiales de la colonia española establecida en la misma y de la unión y armonía entre los diversos elementos que conviven en el país".—Art. 1o. de los Estatutos.

Presidente: Conde del Rivero.

Secretario: Manuel Abril y Ochoa. Tesorero: Joaquín Pina.

Administrador: José Sobrino y González.

OFICINAS: Habana . . . . . Prado, 103. Nueva York . . . . Broadway at 71 st. St. Madrid . . . . . Ave. de Pi y Margall 11. París . . . . . 61 Boulevard Hausmann.

PRECIOS DE SUSCRIPCION

HABANA	PROVINCIAS	ETRANJERO
1 mes . . . . $ 1.60	1 mes . . . . $ 1.70	1 año $21.00
3 id. . . . . " 4.80	3 id. . . . . " 5.00	6 meses . . . . "11.00
6 id. . . . . " 9.00	6 id. . . . . " 9.50	3 id. . . . . " 6.00
1 año. . . . . "18.00	1 año . . . . "19.00	

SUSCRIPCION DOMINICAL

Sólo para el extranjero

(Países comprendidos en la Unión Postal)

6 meses . . . . . $ 4.20
1 año . . . . . $ 8.40

(Países no comprendidos en la Unión Postal)

6 meses . . . . . $ 5.00
1 año $10.00

Esta suscripción sólo da derecho al número de los domingos.

TELEFONOS

Quejas de Suscriptores . .	M-8404	Repórters	M-1934
Anuncios Económicos . . .	A-3856	Deportes	M-4339
Anuncios Administración . .	A-5334	Secretaría de la Empresa . .	M-7714
Anuncios de suscriptores . .	M-4115	Secretaría de la Dirección . .	M-9783
Id. id. id	M-3378	Fotógrafo	M-6844
Redacción	A-0301	Imprenta	M-9666

PASEO DE MARTI 102. APARTADO 1010. CABLE: DIARIO. HABANA

MIEMBRO DECANO EN CUBA DE "THE ASSOCIATED PRESS"

EDITORIALES

UNA BUENA NOTICIA

Fecundo en acontecimientos gratos para Cuba como lo ha sido el año que acaba de terminar, por las conquistas realizadas en el sentido de realzar el prestigio de nuestro país en el concepto internacional con hechos demostrativos de capacidad, acierto y libre determinación de la colectividad cubana para actuar en ingentes empresas de solidaridad humana y en la tarea de laborar sus propios destinos, a la par que en el orden de las actividades domésticas vienen desarrollando sus directores una sagaz y previsora política constructiva, concurre a poner espléndido colofón a este promisorio período de nuestra existencia nacional una trascendental noticia. El vicepresidente de la Comisión de Aranceles del Gobierno de Washington —dice un despacho de la Prensa Asociada —está dando los últimos toques a un voluminoso informe, que enviará al Departamento de Estado, en el cual se hace la historia detallada de las relaciones arancelarias entre los Estados Unidos y Cuba desde el comienzo de la independencia cubana, informe que no se dará a conocer hasta que el Departamento de Estado lo estime conveniente. Mientras tanto—agrega el despacho—, la Comisión de Aranceles estudia un nuevo tratado con Cuba, basando las proposiciones en los estudios que contiene el susodicho trabajo.

Optima en grado superlativo es la parte final de la noticia trascrita. Cuando a principios del recién terminado año el Presidente Machado hizo una visita a los Estados Unidos, la Prensa Asociada recogió declaraciones que le hicieron autoridades de Washington, cuya síntesis era que sería muy difícil la alteración de los tratados existentes entre los Estados Unidos y Cuba. La posibilidad de alterar esos convenios se presentaba como un tejido de complicaciones, dada la circunstancia de que todo modificación habría de ser hecha por el Congreso y no por el Ejecutivo. A esto se agregaba que el Senado norteamericano guarda celosamente su prerrogativa acerca de la ratificación de tratados: que en cuestiones como la alteración de los aranceles azucareros y los tratados de reciprocidad la acción legislativa podía ser más influenciada por los intereses comerciales norteamericanos que por los argumentos del Departamento de Estado; que la determinación sobre relaciones de carácter político se basaban en consideraciones de orden puramente interno, y hasta se ponían serios reparos a la posibilidad de que el Presidente Coolidge pudiera venir a la sesión inaugural de la Sexta Conferencia Panamericana.

Han transcurrido apenas ocho meses desde que esas declaraciones, que a muchos parecieron algo así como un inoportuno chorro de agua fría destinado a contener o disminuir el cálido entusiasmo que en destacados sectores de la sociedad norteamericana y en la opinión pública cubana produjo la visita del Presidente Machado, y ya tenemos resuelta una de las dificultades enumeradas e iniciados los pasos para resolver otra. El Presidente Coolidge, que no acostumbra ausentarse de Wahington durante el período de sesiones del Congreso, vendrá a la Habana y presidirá la sesión inaugural de la Conferencia Panamericana, coincidiendo esta visita y esta actuación con la época en que estará reunido el Congreso de los Estados Unidos. El Departamento de Estado del Gobierno de Washington compila antecedentes sobre las relaciones comerciales entre la gran república y nuestro país. La Comisión de Aranceles norteamericana estudia un nuevo tratado con Cuba. Las ingentes dificultades se van tornando en facilidades que tienden a fortalecer los vínculos afectivos y a intensificar las relaciones de orden económico existentes entre los dos países.

Huelga toda ponderación acerca de la trascendencia que entrañan estos hechos. La influencia económica de los Estados Unidos en Cuba y la necesidad de intensificar nuestras relaciones comerciales con la vecina república constituyen para nuestro país problemas de antiquísima raigambre histórica. No ha sido el crecimiento de la gran república y su concomitante política expansiva con respecto a nuestra América, ni la Doctrina de Monroe, ni los resultados de la guerra hispanoamericana, no la Enmienda Platt, sino el determinismo geográfico la causa originaria y propulsora de estas estrechas vinculaciones. Es innegable, empero, que a extenderlas y fortalecerlas ha contribuido el Tratado de Reciprocidad, durante cuya vigencia el comercio entre los Estados Unidos y Cuba ha saltado de $69.000,000 en 1902 a $451.424,000 en 1925. Además del intercambio comercial es enorme la influencia de nuestros vecinos del Norte en el desarrollo de otros aspectos de la vida cubana. Baste citar el detalle de que se estima en mil quinientos millones de pesos el capital norteamericano invertido en Cuba en empresas de todo género, lo que significa casi la tercera parte del total de las inversiones de los Estados Unidos en toda nuestra América, para hacer resaltar que entre norteamericanos y cubanos existe un interés recíproco no ya en el cultivo de las buenas relaciones sino también en prever y remediar cuanto se oponga a la prosperidad de Cuba.

Estas verdades elementales, acaso por su sencillez parecían escapar hasta ahora a la fácil comprensión de los elementos directores de la política norteamericana. Una de los características de esa política es la de negar a otros gobiernos el derecho de discutir las tarifas aduaneras, con el alegato de que se trata de un asunto de carácter interno. Merced a esa negativa que excluye la gestión diplomática amigable, hemos visto anuladas virtualmente, con la ley de tarifas Fordney-Mc Cumber, las ventajas que el Tratado de Reciprocidad concedía a Cuba. Ahora parece ser que la luz de la verdad se abre paso, y que ya se empieza a comprender que los asuntos internos con repercusiones fuera de casa crean también serias preocupaciones domésticas, aunque aparentemente sólo pudieran lesionar a los vecinos extraños. Hay que apuntar, como homenaje rendido a la justicia, que en la modificación de ese estado de opinión han actuado con ejemplar empeño siignificados elementos norteamericanos residentes en nuestro país. La Cámara de Comercio Americana de Cuba viene realizando una intensa labor en este sentido. Recientemente, a propósito del estancado convenio sobre bultos postales, ha distribuido en los Estados Unidos miles de circulares demostrando con cifras lo que el comercio de la gran república sufriría si el Congreso de Washington no ratifica el aludido convenio. Y es conocida la eficiencia de los hombres de negocios cuando se empeñan en dar contenido real a la expresión "buenas relaciones".

..La noticia que motiva estos comentarios es tanto más significativa, cuanto hace apenas una semana, y a propósito de las insinuaciones hechas por el general Machado en la recepción del nuevo Embajador de los Estados Unidos, sobre la modificación del convenio arancelario, se repitió la afirmación de que en los círculos oficiales de Washington estimábase que toda tentativa para un nuevo tratado de comercio encontraría serios obstáculos. Se ha dicho muchas veces que Cuba es el espejo en que se miran las naciones de nuestra América, respecto a sus relaciones con los Estados Unidos. Nunca, desde la primera reunión celebrada en Washington en 1889 hasta la quinta celebrada en Santiago de Chile en 1923, se había concedido por el gobierno de la Gran república a una Conferencia Panamericana el interés y la importancia concedidos a la que dentro de breves días tendrá por sede nuestra capital. Por otra parte, el anuncio de que una cuestión arancelaria, que según el criterio preexistente en las esferas gubernamentales de Washington, es asunto puramente interna, se someta a estudio y sobre la base de ese estudio se planee un convenio internacional, abre un resquicio a la posibilidad de que ahora o más tarde asuntos políticos tales como la Enmienda Platt puedan ser estudiados y resueltos no con un criterio unilateral sino con un amplio espíritu de justicia. Aun limitado el alcance de la noticia al anuncio de un nuevo tratado, ella constituye un espléndido presente de año nuevo, que de cristalizar en algo en que el vocablo reciprocidad pueda ser aplicado en su acepción propia reportaría muchos beneficios a los Estados Unidos y a Cuba, sirviendo además de recomendación a los primeros en abono de la sinceridad de su política panamericana.

SUSCRIPTORES

Para sus Anuncios Económicos Llamen a Nuestros Teléfonos

M-3378 Y M-4115

Un Ataque a Fondo Contra España en la Revista Mensual de New York "Current-history" con la Anti-data del Mes de Enero de 1928 por Mr. Ronald M. Sherin

(Por TIBURCIO CASTAÑEDA)

Yo no creo, como me han dicho algunos, que han leído ese artículo de ocho columnas de menudos tipos, que su autor, que se titula en el encabezamiento "Escritor especial de asuntos españoles y latino-americanos", haya tratado de denigrar a España durante todo el transcurso de su gloriosa historia, desde el descubrimiento de América hasta estos días del Gobierno de Primo de Rivera, como para que los eminentes Delegados de las Naciones Hispano-Americanas que han de acudir a la Conferencia Pan-Americana de la Habana, dentro de pocos días, se sientan empequeñecidos por ser descendientes de una Nación que no tuvo jatmás grandeza y por lo tanto no puede recobrarla, según afirma ese articulista.

Se equivocaría plenamente Mr. Sherin si esa fué su intención, por que hoy más que nunca, existe estrecha unión entre españoles e hispano-americanos; y el ilustre General Machado, que se ha adentrado en el corazón de los españoles de Cuba y a quien tanto admiran los de la propia Península española, empezando por Su Majestad el Rey Don Alfonso y su Primer Ministro, el General Primo de Rivera, se siente orgulloso de su origen hispánico, como repetidas veces ha dicho, honrándose a sí mismo y a España.

Toda la América española ve con gozo y admiración la obra admirable que está realizando el Presidente Machado, tanto tn la política, como estrechando los lazos que unen a españoles y cubanos, extendiéndose la fama de ese grande hombre por todas las Naciones hispano americanas, por España y por los Estados Unidos, cuya amistad quiere consagrar el Presidente de los Estados Unidos, Mr. Calvin Coolidge haciendo una visita a esta ciudad de la Habana, que asombra por lo insólita, ya que de los numerosos Presidentes que han tenido los Estados Unidos, será Mr. Coolidge el único que haya visitado una República Hispano-americana, pues que Mr. Taft se entrevistó con el Presidente don Porfirio Díaz, en la frontera entre Méjico y California, Mr. Harding pasó tan sólo por una parcela del Canadá al ir a Alaska y Mr. Wilson fué a Europa para la redacción del Tratado de Versalles, que fué repudiado por el Senado de los Estados Unidos.

Será pues Mr. Calvin Coolidge el único Presidente de la República de los Estados Unidos de América que haya hecho una obra utilísima al abrir con un discurso, que sin duda será histórico, en esta ciudad de la Habana, la Sexta Conferencia Pan Americana, que ha de ser inolvidable.

Y en medio de visión de frutos tos óptimos de las 21 Naciones de este Continente, se le ocurre a Mr. Sherin lanzar un artículo contra la Nación madre, España, ante todas estas Naciones que se van a congregar en la Habana.

Y en su afán de quitar gloria y grandeza a España, quiere ese escritor que se llama a sí mismo "perito en asuntos latino-americanos", hasta arrebatar a Cristóbal Colón la gloria de haber descubierto este Continente, diciendo (véase página 552 de ese número de esa Revista "Current History") que "En tiempo "de los Reyes Fernando e Isabel, "no podía por ningún esfuerzo de "imaginación llamarse nación rica a "España, ni tampoco, en modo algu-"no fenomenal; y sin embargo la "iniciativa de España fué la que "abrió una ruta al Nuevo Mundo".

¿Una ruta? y ¿quién descubrió las otras rutas? ¿dónde estaban los descubridores de las otras? Porque Núñez de Balboa descubrió el Mar Pacífico, por el centro de este Continente, y era español; y no lo era menos Magallanes, que por el Sur descubrió el estrecho de su nombre y cruzó ese Mar Pacífico.

Llega a decir Mr. Sherin, por no saber qué achacar a España, que no se le dió un sitio permanente en el Consejo de la Liga de Naciones, sin que venga esto a pelo, si no es con el deseo de empequeñecer a España, y dice:

"¿Cuál no sería la desilusión de "los políticos españoles, cuando le "fué negado a España un sitio en "el Consejo de la Liga de Naciones "en 1927? Desilusión que debió te-"ner antes de esa fecha, cuando en "1923 decayó de repente la industria "española, porque no era capaz de "competir con otras naciones."

No, Mr. Sherin; España no tuvo desilusión en quedar fuera de la Liga, sino afirmó una injusticia: porque si a Alemania, en la persona de Stresemann se le daba un puesto en el Consejo de la Liga, habiendo luchado contra los Aliados, a España que había sido neutral, pero habiendo más de 7,000 españoles que habían peleado y muerto al lado de los franceses en la Gran Guera, le correspondía indudablemente un sitio permanente en el Consejo de la Liga.

Tuvo España un gesto de protesta y no volvió o tomar parte en las Conferencias de la Liga; y lo mismo había hecho la República Argentina mucho antes que España.

Y en cuanto a la desilusión por el cierre de algunas industrias, está mal enterado Mr. Sherin. En el año de 1923, antes de subir al Gobierno el General Primo de Rivera la industria española no fracasó, pero por obra de los sindicalistas alemanes, sufrió Cataluña, sobre todo y luego Valencia y Asturias, la conspiración sindicalista y la parálisis de las industrias en Cataluña; pero el mal vino por esos sindicalistas, que al estallar la gran guerra, no pudieron pasar la frontera de Francia y se dedicaron a hacer discípulos tan aprovechados como el Noy del Sucre, en sus atentados criminales.

Tambin dice Mr. Sherin (página 551 de su artículo) "que la regene-"ración de España es un mito, por-"que para que hubiese regeneración "sería preciso que antes hubiese "sido decadente, y no estuvo en "decadencia antes, sino siempre, pues "que el llamado "Siglo de oro" en "España, fué una quimera, nunca "existió, como tampoco fué España "jamás una Nación rica".

De una sola plumada ha hecho Mr. Sherin desaparecer todo el caudal literario de España y todo el oro que obtuvo del descubrimiento de América.

A no ser que Mr. Sherin, que en el "Siglo de oro" de España se refiera al dinero y no a las obras literarias.

Por fortuna ahí está Mr. Scott, el insigne Secretario de la fundación Carnegie, que acaba de pronunciar una Conferencia en la Universidad de Salamanca, que en ese Siglo de oro era el faro de mayor ciencia visible en el mundo y donde a la sazón daba leciones de Derecho Internacional(uno de sus fundadores de este Derecho, Francisco Vitoria, a quien elogió allí en Salamanca, no hace todavía un mes, Mr. Scott.

Y hasta creo yo que aparece Mr. Sherin muy ingrato con España, por que dice "que allí todas las industrias son extranjeras (pág. 553) por que España no ha invertido nunca su dinero en obras de utilidad pública".

Y ahora cuando se ha creado el Monopolio del petróleo, por el Gobierno de Primo de Rivera, para libertar a España de los precios leoninos que le hacían pagar por ese artículo, ha tenido el Gobierno español la generosidad de pagar de su erario todo el material, tanques y destiladoras, que en diversos puntos de España habían fabricado las Compañías extranjeras de petróleo, que habían suplido a España de ese combustible antes de que el actual Gobierno estableciese el Monopolio.

Y como si viniese de la Luna, aconseja Mr. Sherin al Gobierno de España, "¡que mejore los medios de transporte y comunicaciones, que establezca medios de regadío, que levante fábricas para la manufactura de artículos!"

¡Pero Mr. Sherin! ¡si usted va cuando ya Primo de Rivera vuelve!; si ya todo eso se había hecho y se sigue haciendo; y si no, pregúntelo usted al querido Mr. Moore, buen amigo de España, y ex-Embajador de los Estados Unidos en la Península, y a Mr. Scott, que de fijo le aconsejase que antes de escribir artículos en Revistas importantes, abandone esa clase de armás esgrimidas en ese artículo.

AZUCAR Y POBLACION EN LAS ANTILLAS

Ultima obra del Dr. Ramiro Guerra

Comprende, además del texto principal, cuatro apéndices importantísimos, entre ellos un amplio estudio de la historia de la industria azucarera en Cuba. De venta en las principales librerías. Precio, un peso.

EN LA EXPOSICION :: :: :: Por Tovar

—Este cuadro lo he visto yo en otra exposición.
—¿Estás segura?
—¡Segurísima! Lo recuerdo muy bien por eso de "adquirido".

(De "La Voz", Madrid)

A TRAVES DE LA VIDA

POR HECTOR DE SAAVEDRA

El doctor Topsius, profesor de la Universidad de Bonn, en Prusia, y miembro del Instituto Imperial de Excavaciones Históricas, ha estado a felicitarme por las Pascuas que todo buen alemán solemniza y venera en una suculenta mesa, y a desearme un "próspero" año nuevo, que comienza hoy y que espera me sea fructífero en productos. En vano afirmo poniéndome la mano sobre el corazón como hacen solemnemente los que están diciendo una mentira, que yo no trafico en cosa alguna y mucho menos desde que rompí con los preceptos de la Economía Política cuando supe últimamente que la "producción" era cosa que debía limitarse. Pero hay empeño general de prosperidad y me someto a ella como a la alegría que mandaba el buen Preboste.

El doctor Topsius, que se ha quedado en la Habana porque encuentra que Cuba es el mejor país del mundo, es curioso como sabio y estaba impaciente porque le diera noticias fidedignas de Jerusalén, que paseó y comentó cuando en compañía del portugués Teodoro Raposo visitó los Santos Lugares.

—¿Cómo está la Tierra Santa? —me preguntó sin poderse, ya, contener.

—¡Admirable! Desde que se ha ordenado a los olivos que den la mitad del fruto, todo ha subido: las aceitunas, el aceite y la madera para hacer rosarios. ¡Es la riqueza, amigo Topsius! En Syria van a tomar igual medida con los higos.

El doctor pareció maravillado y me dijo:

—¿Y. la ciudad, la Ciudad Santa y Mártir por tantos atropellos?

—¡Divinamente! Usted no la conocería si la viera. En primer lugar, toda aquella basura y estiércol que había por las calles se recoge cuidadosamente en unos grandes carros automóviles que se acercan metiendo un ruido tan pavoroso que los musulmanes creyeron, en los primeros días, que era Godofredo de Bouillon y los Cruzados que resucitaban. Después se han acostumbrado y el ruido agrada, porque Jerusalén es, como usted sabe, una ciudad cosmopolita, bullanguera y escandalosa...

—Conque limpia, ¿eh?

—¡Como una patena! A los judíos les da vergüenza, ya, arrojar los papeles a la calle. Creo que ahora los venden...

—¿Y el comercio?

—¡Admirable! Las tiendas están abarrotadas de mercancías, de turrón de Alicante y de Gijona y de rosarios de cemento imitando mosaico. Hay mucho consumo y la importación no da a basto. Por eso han aumentado los derechos de aduana...

—¡Estos ingleses! —exclamó Topsius con gran amargura.

—Ya decía yo. En cuanto necesitan dinero suben las contribuciones y hacen un empréstito. ¡Y luego dirán de los turcos!

Topsius miró a todos lados sobrecogido de miedo, porque su alma de sabio, candorosa y tímida, temblaba como si estuviera en Palestina y bajo el dominio del general Allemby.

—¿Cómo anda la industria?—me preguntó para cambiar de tema.

—Avanzadísima. Figúrese que de cerveza, solamente, se produce una enormidad. Por todas partes no se ven sino anuncios de marcas del país como "La Polar", "Hatuey", "Mustapha", "Lord Chamberlain" y unos letreros que dicen: "Deme media Tropical". ¿Puede usted creer que hay como veinte marcas más, de Alemania? No parece sino que allí se bañan en cerveza, como creían en Holanda, cuando los Voluntarios, que aquí nadábamos en ginebra.

—El calor, tal vez. Aquel es un clima cálido.

—¿Y el ron? ¿Qué me dice del ron? Lo fabrican por toneles y los hay de todas las marcas: "Bacardí", "Castillo", "Jamaica", "Caramelo", "del Cielo" y muchos más...

—Ya veo que ha variado la ciudad desde que la visité. Entonces no se tomaba más que cognac Moullon, refrescos de piña y guanábana y helados de zapote y otras frutas.

—Es la civilización, amigo Topsius. Si viera usted los anuncios lumínicos que hay sobre las Mezquitas. Con bombillos eléctricos le recomiendan a usted gomas de automóviles, vermouth de Syria, legítimo francés, y agua garantizada del Jordán. Se ha avanzado mucho. ¿Se acuerda usted de aquellas turcas que conoció con la cara tapada? Pues ahora las encuentra muy descubiertas en los cabarets...

Topsius hizo un gesto de desolación y se levantó para marcharse, como si no quisiera, ya, más información. Pero su asombro llegó al colmo cuando le dije:

—¡Jerusalén es deliciosa, doctor! Le cabrá la honra en cuanto le fabriquen el otro Casino, de ser el Monte Carlo del Asia!

EL INSTITUTO DE REFORMAS LEGISLATIVAS

Por el Dr. CARLOS FELIPE DE ARMENTEROS

Las tres funciones de la gobernación de los pueblos, las de crear, interpretar y aplicar las leyes han revestido en todo tiempo hondas dificultades y han requerido en todo lugar intensa preparación y altos dones por parte de los hombres llamados a ejercerlas. Pero en las sociedades modernas aumentan las primeras y se eleva el nivel de los segundos, por la complejidad que es su característica, por la enorme cifra de intereses que en ellas se debaten, por el número creciente de necesidades que en ellas reclaman satisfacción y, por último, por las exigencias cada vez mayores que la cultura y la civilización despiertan entre los hombres.

Ahora bien, de esas tres funciones de gobierno, la más trascendental sin duda es la legislativa, por dos razones fundamentales: su generalidad y su permanencia. La norma legislativa es siempre una regla de carácter general dictada para una generalidad de intereses. La norma legislativa tiene una vigencia indefinida. No se establece sólo para el hoy, sino también para un mañana más o menos lejano. No es inmutable ni debe jamás serlo. Pero tampoco debe variar constantemente, sino que debe seguir el ritmo de las corrientes sociales, con cierta lentitud para no darles una consagración prematura o ponerles una restricción inadecuada. Es al mismo tiempo, la más delicada, la más sutil nos atreveríamos a decir de las funciones de gobierno, la función legislativa, porque tiene que bajar hasta la vida misma y sentir sus realidades, para que sea efectiva, para que sea fecunda, para que pueda responder plenamente a su fin. La función judicial y la función ejecutiva son complementarias de ella. Si la ley no existe no se la puede aplicar ni interpretar, luego su existencia es fundamental. Sin principios básicos en las leyes, la Justicia es una comedia y la Administración una arbitrariedad, cada vez que los hombres que ejerzan una y otra lo quieran. La función legislativa es, por último, la función suprema en las democracias porque por medio de ella los individuos que constituyen las sociedades políticas echan los cimientos y establecen las reglas de la vida social y de la organización colectiva y consagran los principios por que han de regirse sus actividades.

Dos aspectos fundamentales se pueden distinguir en el producto de la función legislativa, es decir, en la norma: su aspecto intrínseco y su aspecto extrínseco, en otras palabras, su fondo y su forma. Es al mismo tiempo una regla de conducta de carácter general y un ordenamiento técnico, determinado y especial. Como regla de carácter general debe estar inspirada en una necesidad social real y generalmente sentida a la que va a satisfacer. Como ordenamiento técnico y determinado debe reunir ciertas condiciones de claridad, de precisión, de congruencia, de manera que su inteligencia sea lo más fácil posible, para que su aplicación sea lo más efectiva.

En gran parte de los regímenes constitucionales hoy vigentes y en el nuestro principalmente, corresponde la elaboración de la norma legislativa, sola y exclusivamente a los Cuerpos Colegisladores. Hallándose éstos constituídos por la más directa representación de la voluntad popular y descansando en ellos la más inmediata delegación de la soberanía que reside en todos y cada uno de los componentes de la sociedad política, nadie más capaz que esos Cuerpos Colegisladores para crear una regla de conducta que responda a una evidente necesidad colectiva, ya que toda norma que no vaya a satisfacer necesidades muy reales y muy generales será una creación artificial que irá a aprisionar los libres y espontáneos movimientos del organismo social. Ahora bien, ¿serán igualmente capaces esos Cuerpos Colegisladores, dado el modo de su composición de hacer que el ordenamiento técnico-jurídico que es toda norma legislativa, sea todo lo perfecto que se requiere para que su aplicación sea efectiva? En muchos casos sí, en otros no. Cuando la norma legislativa disponga principios generales, sancione situaciones de hecho ya existentes, indudablemente que sí. Pero cuando la norma sea, por ejemplo, una norma estrictamente jurídica, que extinga o modifique derechos, que, en una palabra, afecte al patrimonio jurídico del individuo y del ciudadano y en cuya formación parece indispensable el concurso de los que los romanos llamaban "la ciencia de lo justo y de lo equitativo', la ciencia del Derecho, no siempre serán capaces esos organismos de darle al ordenamiento técnico que la norma es, su perfección adecuada. En todos los parlamentos del mundo y en nuestro Congreso, han ocupado lugar juristas eminentes. Pero por un antagonismo por desgracia muy frecuente, la Ciencia y la política son dos vocaciones que no se reúnen fácilmente en los individuos. Y sin embargo éstos al convertirse en legisladores crean el Derecho, es decir, la Ley, que no es sino un modo de realizar el derecho, como el Derecho es el modo de realizar la Justicia y, por tanto, debían reunir para tan elevada misión las más altas cualidades de ciencia y sabiduría. Y aquí tenemos el doble problema: no se puede ligar el mandato legislativo a una capacidad técnica exclusiva, porque la misión primordial del legislador, como hemos dicho, es encontrar la necesidad social y después crear el remedio apropiado; y para lo primero cualquier hombre es apto o al menos no se puede determinar a priori esa aptitud. Y por otro lado, si la norma no es ese ordenamiento técnico y bien ajustado de que hablábamos, será ineficaz o al menos defectuosa su aplicación. Y esas condiciones técnicas no son solamente las jurídicas. Una legislación obrera por ejemplo no requiere solamente hombres versados en el Derecho, sino también hombres relacionados íntimamente con el ambiente social de esa clase, que conozca y haya sentido sus necesidades y sus aspiraciones. Tal vez el Parlamento profesional, o mejor dicho, el Parlamento corporativo, aportase la solución de ese problema, porque dado el hecho de emanar directamente de las fuerzas vivas de la sociedad tendrían sus componentes lo que podríamos llamar el sentido de la necesidad social y por la rigurosa disciplina de su composición la aptitud técnica en las diversas actividades de la vida de la colectividad. Pero el Parlamento corporativo aunque tal vez no esté lejano, implica hoy la transformación de todo el régimen político-democrático existente en al mayoría de los países y entre nosotros. Por lo que estamos estudiando una institución que pueda en ciertos casos sin mermar la función del legislador tal como se halla regulada, suplir la preparación y la capacidad especiales que frecuentemente le falta. Institución que sin rozar al remotamente nuestros moldes constitucionales pueda contribuir a darnos una legislación más perfeccionada y por tanto, más efectiva. Institución que no tiene forzosamente que colaborar en la formación de todas las leyes, ni asesorar al Congreso en ningún caso, ni intervenir regularmente en las tareas legislativas. Todo esto sería imposible y hasta absurdo, dado nuestro sistema constitucional. Sería una institución cuya labor se concretaría a preparar aquellas medidas que por su naturaleza estrictamente jurídica o técnica no pueden ser elaboradas con eficiencia por los Cuerpos Colegisladores. Medidas que serían sometidas a la discusión y aprobación del Congreso y rechazadas, modificadas o aprobadas por él en la misma forma y manera que realiza con sus propios proyectos. Y que podrían ser llevadas hasta las Cámaras ya por la iniciativa de los legisladores que fueran miembros de la Institución a que nos referimos, ya propuesta por medio de un mensaje del Ejecutivo máxime cuando la Reforma Constitucoinal que está en vías de ser aprobada, al permitir que los Secretarios de Despacho pueden ser escogidos entre los legisladores, sin perder éstos por ello su mandato, crea indudablemente una fórmula de acercamiento y de cooperación más estrecha entre el Poder Ejecutivo y el Legislativo, hoy demasiado separados, sin que por aquello se cuarte o se disminuya la plena independencia de los mismos, base y característica de los regímenes representativos como el nuestro. Vendría a realizar ese organismo que proponemos la función de una Comisión Codificadora, pero de carácter permanente y con un mandato no limitado a determinadas materias jurídicas, sino generalizado a las numerosísimas materias de carácter no sólo jurídico, sino cultural, artístico, comercial, industrial, etc., que son constantemente objeto de disposiciones legislativas en la vida de los pueblos modernos. Vendría a ser algo parecido al Instituto de Reformas Sociales en España que tan poderosa y eficazmente ha contribuído a hacer avanzar y perfeccionar la legislación social en aquel país, pero abarcando y comprendiendo todos los aspectos de la legislación nacional.

Es, pues, una función de gran trascendencia y de enorme utilidad práctica la que estaría encomenda-

Continúa en la pág TREINTA Y UNA

RECORDANDO A GOMEZ CARRILLO

(Para el DIARIO DE LA MARINA)

Con alternativas de prevención y de cordialidad, de confianza y de desvío mis relaciones con Enrique Gómez Carrillo han durado unos veinte años, pero, de un tiempo a esta parte se habían enfriado tanto que hará obra de un mes al encontrarnos en el almuerzo conque obsequió **Le Journal** al señor Rivero, director del DIARIO DE LA MARINA, aparentamos no vernos para evitar el mutuo saludo. Causas de aquella tácita ruptura? Concretamente me son desconocidas, pues, no mediaba entre nosotros ningún resentimiento. Es probable, sin embargo, que el gran cronista no encontrase en mis modestos juicios sobre sus libros aquella ditirámbica plenitud que él solía prodigar a sus amigos y que en el crítico suele ser más bien indicio de excepticismo que manifestación de auténtica generosidad. Pero, días atrás, al enterarme de que estaba enfermo corrí a verle en su sanatorio de la rue Picini y allí me dijeron que dentro de lo delicado del caso patológico, la situación del enfermo no era ni mucho menos, desesperada. Mi sorpresa al saber su muerte ha sido, pues, no pequeña. ¿De qué ha fallecido el viejo camarada? Si me lo preguntasen contestaría sin vacilar: de una sobresaturación de París. Esta ciudad tan atrayente por sus mil diversos encantos es como ciertos licores demasiado sabrosos; se sube a la cabeza y si no los gustamos con moderación, acaba por perturbarnos y destruirnos. El intelectual, el sembrador de ideas, el comentarista de la actividad agena necesita acumular tales reservas de energía que solamente una existencia sosegada y casi austera, le consiente destinar al trabajo. Darse a las tentaciones de la realidad y producir algo durable es imposible porque la sensación vivida extenúa el cerebro y deprime la voluntad. Si dilapidamos el fósforo en el placer de nuestra obra se resiente de un **déficit** de vigor que la condena al desdén y al olvido del lector. De otra parte ¿es que vale la pena de sacrificar el bienestar presente a una casi probable gloria futura? Eso depende del temperamento. Hay quien se administra con tino y puede gozar y producir sin llegar al agotamiento. Ahí está Gabriel D'Annunzio pregonando con el mismo orgullo sus éxitos amorosos y sus triunfos literarios. En general ese doble esfuerzo no es llevadero más que en plena juventud, cuando la savia vital fluye a borbotones de nosotros. Lo peligroso es prolongar la mocedad manteniendo esa doble tensión temperamental y ese fué precisamente el grave error de Gómez Carrillo. Pero ¿quién ha dicho que seamos responsables de ciertos errones? Se podrá decir que nadie abusa impunemente de sus facultades orgánicas; que la naturaleza nos hace expiar todo desorden funcional. Convenido. Lo que me parece excesivo es que se vitupere a un hombre porque ha asimilado el presente al porvenior. ¡Dichoso el que puede repetir con Salomón, que nunca negó a sus sentidos lo que desearon!

...Conocí a Gómez Carrillo en la redacción de "El País", decano republicano que dirigía por entonces Alejandro Lerroux. Era un muchacho abierto y simpático que no obstante sus aires de bohemio presentía con rara sagacidad lo que podía ser útil a su nombre y a su posición. Sabía situarse hábilmente, contraer amistades provechosas y desdeñar compañías superfluas. De allí a poco lo vimos instalarse en "El Liberal" que empezó a publicar aquellas crónicas suyas tan amenas, pese a su escasa densidad filosófica. Porque ya va siendo hora de decir sin intención de menoscabar el prestigio literario del ilustre muerto, que Gómez Carrillo no fué ni quiso ser más que un observador de lo que transcurre en la superficie de las almas y de las cosas, que tal vez sea lo único que nos es dable conocer. En pintura la acuarela es más fácil que el agua fuerte, pero, no por eso deja de ser interesante. ¿Qué no refleja los pormenores del paisaje? Es verdad. Quien pretenda realizar algo permanente en pintura no adopta la acuarela como fórmula de trabajo. Hay en ese género un no sé qué de frívolo, de evanescente, que puede impresionar nuestros ojos de un modo fugaz pero, si el pintor quiere conquistarnos de una manera profunda y durable nos pone frente al lienzo estudiado y compuesto lentamente. La naturaleza entrevista en la acuarela es como esos preludios que anuncian el poema sinfónico; notas brillantes que despiertan nuestra avidez de un arte más acabado, en el cual el ritmo es como la médula de la idea musical. Yo he creído siempre que la crónica es, en la literatura, la equivalencia de la acuarela en la pintura; un género superficial que puede, sin embargo, contener elementos de ingenio y de amenidad que diviertan al lector. ¿Qué el cronista podría lucirse en más altas empresas? Eso es ya harina de otro costal. Lo importante es retener la atención del lector, reducirle y en algunos casos, inspirarle la curiosidad de penetrar en aquella región mágica de la vida que se esconde detrás de las apariencias de la realidad. Puede ocurrir también que el escritor presintiendo lo que hay de dramático en las agitaciones de la humanidad, haya renunciado a descender hasta esas profundidades por no turbar el epicurismo del lector, enemigo de todo lo complicado y de todo lo triste, pero, esa actitud no le disminuye intelectualmente, si al través de su frivolidad se vislumbra el mar de fondo de sus inquietudes filosóficas. Suponer que en las categorías literarias el cronista está siempre por debajo del novelista o del dramaturgo es un error de crítica que no resiste al análisis.

A mi juicio Gómez Carrillo fué un cronista sin par, por la amenidad conque acertó a describir lo visible de una época en costumbres y en cosas. Su psicología no quiso internarse en la entraña social, ni descender a esa zona misteriosa de la sensibilidad o de la conciencia, en que se incuban las pasiones y se fraguan los conflictos que se resuelven trágicamente. Sus crónicas tienen el suave encanto, el efímero encanto, de las acuarelas que nos hacen soñar unos minutos, pero, que se esfuman en nuestro recuerdo definitivamente. Hay sin embargo, en su obra, algo más serio y de vida más larga; sus impresiones de viajes, coloreadas, vibrantes y de una precisión que las preservará del olvido. En ese respecto ciertas páginas suyas tienen el nerviosismo pintoresco y la gracia que dominan en el estilo de Edmundo de Amicis. Ahora bien: ¿qué quedará de Gómez Carrillo? No me explico el que un hombre tan inteligente como él se hiciera sobre eso la menor alusión habiendo asistido al derrumbamiento de tantos prestigios actuales que el instinto demoledor de la gente redujo a polvo en unos años, en unos meses y a veces en unos días...

¡DURAR! ¿Qué número de obras están en pie? Una docena de nombres gloriosos, constelación que alumbra a la humanidad desde las lejanías del tiempo. Luego hay también en eso una vía láctea, agrupación de millones de millones de puntos luminosos, apenas visibles en noches mu

HABANA Y CUBA HOY A LAS 10 A. M. EN ALMENDARES PARK

SPORTSMATTER

BY FRANK GETTY
UNITED PRESS SPORTS EDITOR

—32 naciones en la novena Olimpíada.
—Los Estados Unidos, invencibles.
—Esperanza de Suiza y Alemania.

Treinta y dos naciones estarán representadas en la novena Olimpíada que se efectuará en Amsterdam, durante los meses de Mayo y Junio de mil novecientos veinte y ocho.

Muchas de ellas tienen la ambición de acabar con la supremacía que tienen actualmente los Estados Unidos en el mundo deportivo. Bueno será que no sueñen desde ahora en esas tonterías, porque los americanos son muy difíciles de derrotar, por lo menos en los próximos Juegos Olímpicos. Los Estados Unidos enviarán una brillante representación a las competencias de Amsterdam, capaz de conquistar el triunfo sin tener que esforzarse mucho en su labor.

Las naciones que enviarán representantes a esa gran justa internacional son: Estados Unidos, Inglaterra, Francia, Alemania, Canadá, Sur de Africa, Austria, Bélgica, Dinamarca, España, Suiza, Nueva Zelanda, Suecia, India, Finlandia, Noruega, Hungría, Brasil, Egipto, Chile, China, Portugal, Polonia, Perú, Turquía, Checo-slovaquia, Yugo-slovaquia, Luxemburgo, Lituania, Haití, Holanda y otras dos más.

De todas esas, sólo Finlandia, Alemania, Suiza e Inglaterra, pueden presentar batalla a los atletas americanos, quedando Noruega, Francia, Canadá, Sur de Africa y Checo-slovaquia para hacer algún daño, llevándose puntos de algunas competencias.

Los suizos creen que tendrán mucho chance en esta novena Olimpíada. Erik Bergvall, manager del gran Stadium de Stockholm, y director del Comité Olímpico de Suiza, tiene la esperanza de que sus atletas triunfen. Arne Borg, será la estrella máxima del equipo representante de Suiza, esperándose que obtenga resonantes triunfos en las justas de natación que se efectuarán.

Edwin Wide, el fenómeno de la pista, será el llamado ha ganar algunos puntos en track y field, quedando para De Marcus, Forchers y otros, la ganancia de distintas competencias individuales. Erik cree que los suizos harán en 1928 mejor papel que en 1924, cuando después de brillantes esfuerzos quedaron terceros en las justas de track y field, con los Estados Unidos y Finlandia delante de ellos.

Otto Skioeld, uno de los tantos atletas que últimamente se han abierto paso en el mundo deportivo, es el candidato para discutir a Estados Unidos la competencia del lanzamiento del martillo.

En Alemania se espera igualmente una buena demostración, asegurándose que los atletas de ese país ganarán puntos en las justas de cien, doscientos, cuatrocientos, ochocientos y mil quinientos metros, lo mismo que en las competencias de relevos de cuatrocientos y mil seiscientos metros. En salto largo, lanzamiento del disco y jabalina y las carreras de obstáculos, los alemanes piensan alcanzar algunos segundos lugares, que les colocarían en excelente posición para presentar batalla a la representación de Norte-América.

QUE HACER DURANTE EL INTERMEDIO

Aunque lo que voy a escribir parezca algo extraño al público acostumbrado a ver al Feferee (tanto los de balón-pié como los de basket-ball) estacionados en un lugar del terreno durante el intermedio; sin embargo, si el árbitro ha trabajado el juego como debe, las condiciones abajo descriptas le servirán de guía.

Al tocar la señal que significa el fin del primer half y considerando que el Referee ha trabajado como debe; siguiendo todas las jugadas de cerca, recuperando la bola que va "out-side", corriendo hacia el centro para "brincar" la bola, etc., se merece algunos minutos de descanso. Antes de hacer esto él debe confrontar los libros de los anotadores, en caso que hubiera más de uno, y si hubiera alguna diferencia tomar la votación del libro oficial (que por lo regular es el libro del team de la casa) anunciando al público el resultado de la anotación.

Los Referees han considerado de suma importancia el tener un local cerca del terreno donde ellos pueden descansar y estar solos, y las Universidades, Colegios y Clubs de los Estados Unidos, teniendo esto en cuenta, reservan una habitación cerca del terreno de basket-ball donde el Referee puede descansar cómodamente durante el intermedio, y tan es así que la "Palestra de la Universidad de Pennsylvania" recientemente construída exclusivamente para basket-ball y que tiene capacidad para 2,300 personas bajo techo, tiene una pequeña habitación donde el Referee se puede vestir, descansar, etc.,

Aquí en Cuba, debido al amateurismo, no hay más que uno o dos individuos que se dedican a arbitrar como profesionales y esta es la razón porque no tenemos buenos Refegrees ni estos tienen las comodidades que debieran. Sin embargo, en lugares donde no hay local reservado para el Referee, estos se sientan junto a los oficiales a esperar que falten tres minutos para empezar el segundo half. Lo importante del caso es que descansen y estén solos por las siguientes razones:

En el experimento que yo describía en uno de mis artículos anteriores, se vió que nunca el Referee recorría la misma distancia en el segundo half que en el primero. La distancia recorrida durante el segundo half era mucho menos, concluyendo que para poder seguir las jugadas de cerca durante la segunda mitad del juego, el Referee debe de descansar lo más posible. Es importante que esté solo para evitar que los "coachs" traten de indicarle jugadas que él haya pasado o para criticarle su actuación.

Tres minutos antes de que el segundo half empiece, los capitanes de los dos teams deben ser avisados para que estén en el terreno a la hora exacta. Casi siempre se comisiona al Umpire (en caso de que lo haya) o a alguno de los oficiales, pero el Referee está obligado a ver que le avisen a los capitanes.

Cuando los dos teams estén sobre el terreno listos para jugar, el Referee le debe preguntar a los anotadores si algún sustituto ha reportado durante el intermedio y también ver si encuentra alguna cara extraña entre los jugadores, pues puede darse el caso de que algún sustituto entre en juego sin reportar.

Durante el intermedio y siempre que se pida time-punt, el Referee debe de retener la bola y no dejar a ninguno de los jugadores practicar con ella. Aunque esto es un detalle casi insignificante, se ahorra tiempo si el Referee tiene la bola en su poder durante el intermedio y cuando se pida time-out.

Hasta ahora aquí en Cuba no he visto ninguna demostración de simpatía, donde los fanáticos de algún Club se lanzan al terreno después que su team gane, pero en los Estados Unidos cuando dos Colegios o Universidades rivales se enfrentan casi siempre después del juego los fanáticos entran en el terreno y por regular siempre hay algún coleccionista de "souveniers" que se apodera de la bola para después exhibirla entre sus curiosidades. Teniendo esto en cuenta es obligación del Referee devolver la bola a la persona interesada, después que halla anunciado al público el resultado del juego.

PREGUNTAS Y RESPUESTAS

Ayer vino Brú a mi oficina para saber el por qué yo había dado a la pregunta número dos de mi artículo anterior, la respuesta que aparecía. Aunque si es verdad que traté de "matematizar" la respuesta: la Federación de Basket-ball en este caso es la llamada a decidir, por lo tanto, si el individuo se encuentra dentro del terreno y la bola él la tiene fuera, secons'derará la bola dentro del terreno. (Pregunta y Respuesta, número 21, Regla VII, Sección 2).

I.—Al poner la bola en juego desde outside, el jugador pisa la línea de límite. ¿cuál es la penalidad?

Respuesta.—Si el jugador no pisa el margen interior de la línea de "out-side" no hay penalidad, pero si su pié toca el margen interior de la línea, la bola se le dá a un contrario para que este la ponga en juego desde el mismo sitio.

II.—Un jugador tira el tablero desde "out-side". ¿Cuál es la penalidad?

Respuesta.—Si hace el goal, este no se cuenta ya se "brinca" en el centro. Si falla el goal, la bola sigue en juego. NOTA: Aquí se aplica exactamente la misma regla que cubre el caso cuando un jugador dribla, tira al goal, falla y recupera la bola otra vez. No hay penalidad ninguna, pues el tablero se considera como un jugador.

III.—Un jugador desde out-side le tira la bola a un contrario que está de espalda, la recupera y tira el goal. ¿Cuál es la penalidad?

Respuesta: Ninguna, pues la bola a tocado antes de qué él la tocara por segunda vez.

IV.—Al terminarse el segundo half un jugador comete un foul personal. ¿Se debe de tirar el foul durante el intermedio o se espera a que empiece el segundo half?

Respuesta: El foul se tira durante el intermedio, pues los halfs se deben empezar brincando los jugadores en el centro.

V.—Comete un foul contra un jugador que está en el acto de tirar el goal. El jugador va a tirar los dos fouls, pero emplea más de diez segundos para tirar el primero. ¿Puede en los diez segundo que le quedan para tirar el segundo Foul tirar los dos.

Respuesta.—No se le debe permitir que tire el primer foul, y si concederle diez segundos para que tire el segundo.

VI.—Dos jugadores brincan en el centro. Uno de ellos sin hacer esfuerzo para tocar la bola, la coje. ¿Cuál es la penalidad?

Respuesta.—Foul técnico.

Galidoscopio

La Federación Gallega de Atletismo ha confeccionado el siguiente calendario oficial de "cross-country" para la temporada de 1927-28.

Diciembre 11.—Prueba preparatoria en Vigo, organizada por la Federación Gallega de Atletismo.

Diciembre 18.—Prueba de "cross" en Comesaña, organizada por el Comesaña Sporting Club.—Prueba en La Coruña, organizada por la Agrupación Atlética Coruñesa.

Diciembre 25.—Prueba, en Vigo, organizada por el Real Club Celta.—Otra en Pontevedra, organizada por la Sociedad Gimnástica.

Enero 1o. 1928.—Prueba de "cross" -country" en Vigo, organizada por el Club Comercial.

Enero 6.—Primer "cross" para "botones", en Vigo, organizado por la Federación Gallega de Atletismo.

Enero 8.—"Cross" en Lavadores, organizado por el Unión Sporting Club.

Enero 15.—"Cross", en Vigo, organizado por el Club Deportivo Español.

Enero 22.—Octavo campeonato de Galicia de "cross", en Vigo, organizado por la Federación Gallega.

La Confederación Deportia de Cataluña, tiene la siguiente nueva Directiva:

Presidente, don Juan Ventosa y Calvell.

Vicepresidente primero, barón de Güell.

Vicepresidente segundo, don Arcadio Balaguer Costa.

Vicepresidente tercero, doctor don Juan Farnés Farnés.

Vicepresidente cuarto, don Santiago Roure Mondet.

Tesorero, don Manuel Garriga Roig.

Contador, don José R. Carles Rosich.

Secretario primero, don Enrique Losantos Vilaseca.

Secretario segundo, don Juan Palomera Corrales.

Secretario tercero, don Buenaventura Plaja Coll.

Secretario cuarto, don Emilio To Caldas.

Bibliotecario, don José Elías y Juncosa.

Secretario general, don José Mesalles Estivill.

El Comité Olímpico neerlandés ha anunciado oficialmente que hasta ahora han solicitado tomar parte en la Olimpiada los países siguientes: Africa del Sur, Alemania, Austria, Brasil, Canadá, Chile, Dinamarca, Egipto, España, Estados Unidos, Finlandia, Haití, Hungría, Bélgica, Francia, Gran Bretaña, Polonia, Indias, Letonia, Lituania, Luxemburgo, Noruega, Nueva Zelanda, Perú ("foot-ball"), Portugal, Suecia, Suiza, Checoeslovaquia, Turquía y Yugoeslavia.

Los próximos juegos olímpicos se desarrollarán, como en 1924, en tres períodos distintos.

Del 11 al 19 de febrero, se disputarán en Suiza, en la pintoresca región de Engandine, que tan maravillosamente se presta a la práctica de los deportes de nieve y hielo, los juegos de invierno, patinaje, esquís "hockey", "bobsleigh" y "skeleton".

Del 17 de mayo al 15 de junio, se celebrarán en Holanda los torneos olímpicos de "hockey" sobre cesped y de "foot-ball".

Del 29 de julio al 12 de agosto se desarrollará en Amsterdam el gran período de los Juegos olímpicos, con el atletismo, natación, gimnasia, esgrima, lucha, boxeo, remo, equitación, ciclismo, pesos, regatas y concursos de arte.

El "rugby" y el "tennis", así como el tiro, han quedado suprimidos del programa de los próximos juegos que, en cambio, ofrecen las novedades del "skeleton", del "hockey" y las pruebas femeninas de atletismo.

El gran campeón finlandés Paavo Nurmi ha llegado a Amsterdam, visitando minuciosamente el estadio olímpico, ha declarado que tomará parte en las pruebas de los 1.500 metros y de "cross-country".

Por primera vez habrá luchas para las mujeres en los juegos olímpicos de Amsterdam de 1928.

Las luchas serán: carreras de 100 metros, carrera de 800 metros, lanzamiento de disco, salto de altura y carreras de 400 metros por equipos de cuatro mujeres.

El límite de edad marcada ha sido dieciséis años.

Concurrirán seguramente atletas femeninos de los Estados Unidos, Canadá e Inglaterra.

Dice un diario barcelonés:

"En vista de la nota procedente de Madrid y publicada por varios periódicos de Barcelona, respecto al presupuesto confeccionado por dicho Comité para la participación de España en los próximos Juegos Olímpicos de Saint Moritz y de Amsterdam, el secretario de dicho organismo nos envía copia detallada de dicho presupuesto y del documento acompañatorio que han sido cursado a las Federaciones deportivas nacionales y componentes del Comité olímpico español.

"Se desprende de dichos documentos que el presupuesto en cuestión, en primer lugar, alcanza una suma total distinta de las que se han hecho públicas, y es exactamente de 243.656 pesetas que, comparada con las sumas previstas a este fin por Alemania, 300.000 marcos; Francia, 3.000.000 de francos; Brasil, 300.000 libras esterlinas y las previstas por otras naciones que se disponen a concurrir, apréciase desde luego que, teniendo en cuenta nuestra situación geográfica, el valor de nuestra moneda y el conjunto de circunstancias referentes a nuestros deportes y condiciones de vida, el presupuesto en cuestión, además de no ser imposible, resulta evidentemente honrado.

"La afirmación que contiene dicha nota de haber ya conseguido alojamientos para nuestros equipiers, sólo puede admitirse en sentido de tener oferta y mantener en trámite el asunto, hasta estar cierto el Comité de poder contar con las sumas necesarias para adquirir compromiso. Igual ocurre con el régimen de alimentación, sobre el cual, además, se ha consultado el parecer de las Federaciones. Y, en cuanto al envío de productos españoles y organización de la cocina a base de nuestras costumbres, en efecto, se ha tratado de este asunto con nuestro delegado en Rotterdam y, a ser posible, se llegará a ello, para que nuestros atletas puedan manifestarse en las condiciones de vida más semejantes a su economía normal.

"Esta es la realidad de los hechos que, aun sin discrepancias de orden fundamental, ha creído el secretario del C. O. E. que debía aclarar para evitar posibles errores ulteriores relacionados con la actuación de dicho organismo y con la organización y participación de los deportes españoles en la próxima Olimpiada"

EN EL "NEW YEAR HANDICAP" QUE SE CORRERA ESTA TARDE FIGURAN VARIOS DE LOS PUR SANGS MAS VALIOSOS QUE SE HAN IMPORTADO ESTE AÑO

Doce magníficos ejemplares de distancias, de reconocida velocidad y resistencia, han sido inscriptos para el gran evento.—Clear Sky tendrá que soportar 121 libras. — A Bucky Harris le pondrán 115.

Un cordial saludo de felicitación dedica el Havana American Jockey Club a su numerosa como distinguida clientela, por conducto de Charles F. Flynn, su Vicepresidente y Director Administrativo, ofreciendo esta tarde para solemnizar dignamente la fiesta del advenimiento del Nuevo Año el evento hípico más clásico que hasta la fecha se ha discutido en el bello track de Oriental Park.

El New Year's Handicap, el gran estelar que adorna el programa escogido de siete justas, cuenta en su field con varios de los "pur sangs" más valiosos que han sido importados para el actual mitin, y en su acondicionamiento artístico se han puesto en juego iguales recursos que en los grandes stakes del circuito metropolitano. Mediante una buena temperatura y con un piso normal, deberán producirse en este importantísimo evento sucesivos lances de gran emoción en su recorrido a milla y un dieciseisavo.

Doce magníficos ejemplares de distancias, de reconocida velocidad y resistencia, han sido inscritos para el gran evento estelar de hoy, en el que no tienen cabida los sprinters, por ser requisitos esenciales para los que en el mismo toman parte poseer extraordinarias cualidades para rendir esa larga travesía con la entereza necesaria, y la velocidad que brinde lucimiento a la lucha.

Clear Sky, conceptuado como el mejor ejemplar que se aloja en la pista actualmente, tendrá que soportar 121 libras, siendo éste el mayor peso que ha cargado en sus numerosas pruebas oficiales hasta la fecha, habiéndosele recargado siete libras. Igual recargo sufre también Bucky Harris que entra con 115, sólo cuatro más que Euphrates, mientras que Hanky Rice ganador de cuatro carreras en lo ya transcurrido del mitin correrá con cuatro menos que en su última. Estin cargará dos libras más, Clearance ganador del Canadian Derby se recarga con ocho, y a Queen Towton se le quitan cinco.

La extraordinaria afluencia de turistas, que este invierno hubo de anticiparse, hallándose la mayoría de los hoteles de nuestra capital atestados de esos viajeros transeuntes, ha de contribuir poderosamente a que la fiesta hípica de esta tarde alcance un éxito sin precedente en la historia del turf cubano. De los hípicos del patio nada tenemos que decir, pues ni uno ha de permanecer alejado del templo máximo de "thoroughbred" con la clase de fiesta que les aguarda hoy día de festejar el arribo del año nuevo.

Desde las primeras horas del día el regio Club House se verá favorecido con una numerosa congregación de nuestra "lite" y de distinguidos componentes de las colonias extranjeras de Cuba. En ese centro de actividades sociales de la pista se han hecho los preparativos de ritual para albergar a la enorme concurrencia que hoy ha de realzarlo con su presencia.

El desbordamiento de público hacia el predio de los nobles ejemplares de carrera esta tarde ha de constituir un clamoroso acontecimiento. Oriental Park en su décimocuarta temporada invernal que ahora transcurre ha ganado los laureles de la fama y distinción que legítimamente le corresponden.

Un espectáculo original y que mucho hubo de gustar al público ayer congregado en el hipódromo de Marianao se ofreció como sorpresa entre los turnos primero y segundo, al hacer un paseo de exhibición frente a los stands y Casa Club los valiosos ejemplares bebés propiedad de Marshall Field y Robert L. Gerry, que han venido a iniciarse en las luchas del turf en Marianao a cargo de Roger Minton, agente del trainer George Odom. Esos novatos de ilustre prosapia despertaron cálidos elogios por su estampa de calidad y donosura, que muy pronto darán a conocer ante los fanáticos asiduos al track de Marianao.

El estelar de ayer tarde titulado Hotel Florida a la distancia de cinco y medio furlongs, se resolvió en un enconado duelo entre Patsy McDonald y Patsy H, con el veredicto para la primera por el margen de un pescuezo, siendo el tercer puesto medio largo detrás para The Angelus. E. Watters piloteó a la ganadora, de 2 a 1, con dividendo de $8 por cada $2 en la Mutua. Patsy H segunda se cotizó a igual precio que la ganadora, invirtiéndose casi igual por la cátedra al tercer ejemplar.

W. Smith, el jockey que tanto se luce este invierno, agregó un éxito más a la lista que ya cuenta metiendo a Liborio en el primer episodio, seguido en los otros dos puestos por Subtle y Sacristán.

Smith persistió en su carrera triunfal anotando también en el turno segundo a bordo de Meriwick, que defendía los pesos de la mayoría aventajando por ancho margen a Shorty y Nayarit.

The Code, otro favorito, devolvió el dinero con sus intereses en la tercera, con Probate y Sixteen en los puestos segundo y tercero del interesante evento.

La cátedra reafirmó su acierto de ayer tarde seleccionando para la inversión de pápiros a Reputation con preferencia a Charm, Gun Royal, King David y Hobcaw. Después que Charm hizo de lider en gran parte del recorrido se despistó considerablemente en la última curva, lo que permitió a Reputation ceñirse al riel interior y desde allí avanzar con determinación para ganar sin susto, seguida por Gun Royal y el despistado.

Un accidente se produjo en el curso de la sexta, al caer pesadamente el ejemplar Tippo Sahib a causa de toparse sus patas delanteras una vez que hacía su entrada en la recta final, lanzando violentamente a su jockey Cheatham, que afortunadamente sólo sufrió ligeras contusiones y la consiguiente sacudida, pues Frankman el ganador de esa justa que lo vió tendido en su ruta hubo de saltarlo cual si fuese un obstáculo, con lo que aceleró su avance final, para ganar por largo a Mishap, seguido éste en show por Illustrator.

John F. Kleaver asumió el mando de la séptima desde la cabeza de la pasarela final, y luego marchó ceñido al riel con holgado margen hasta la meta, seguido en place y show respectivamente por St. Agustine y Honk.

EL CLASICO PROGRAMA HIPICO

Catorce ejemplares de lo mejorcito que se aloja en la pista fueron oportunamente inscritos para tomar parte en el New Year's Handicap, el clásico evento hípico que hoy ha de discutirse en Oriental Park, aunque el grupo contendiente se confía constará de doce a la hora del post.

Mc Auliffe, el magnífico ejemplar que fué enviado de exprofeso desde New Orleans para tomar parte en la gran justa de esta tarde, llegó al track de Marianao el viernes por la mañana, habiéndosele sometido a una adecuada preparación.

El Hotel Bristol purse sigue en importancia al estelar de hoy, y cuenta para su recorrido a seis furlongs con tan buen material como Skipaway, Full Speed, Bedford Saint, McCullough y Broomster.

Ejemplares de tres años exclusivamente lucharán en la cuarta, que cuenta en su field a Senador Vázquez Bello, un potencial candidato según su reciente demostración.

Los turnos primero, segundo y tercero serán discutidos a tres cuartos de milla por ejemplares de tres o más años. En éstos también tomarán parte lo mejorcito que se entrena en la división de selling

Ejemplares de distancias brindarán la emoción en la del cierre, con un field integrado por Bear Grass Trifle, Palatine Lad, Magic Light, Maimonides y The Cyrenian.

En conjunto el programa hípico que ofrece el Havana American Jockey Club para solemnizar la festividad de hoy en Oriental Park representa una calidad sin precedente en los anales del turf cubano.

El Gridiron tuvo éxito en los Estados Unidos

Solo dos accidentes lamentables se registraron este año: el caso de Caldwell y la ruptura de Army y Navy.

La temporada intercolegial de foot ball de 1927 transcurrió de éxito en éxito en los Estados Unidos. Varios records de entradas se registraron durante la season, pudiendo asegurarse que el gridiron fué el sport más popular de la estación otoñal. Solo dos accidentes lamentables surgieron en la temporada: el caso de Bruce Caldwell, que después de brillantísima actuación en los primeros juegos se vió impedido de competir por un pacto que tienen firmado los miembros del Big Three, y la ruptura de las relaciones entre Army y Navy, que no pudieron llegar a un acuerdo en la cuestión de la elegibilidad.

El eleven de la Universidad de Yale fué el que trabajó con más efectividad en la campaña, ganando casi todos los juegos que celebró. Su única derrota fué con el equipo de Georgia, en el segundo juego que celebraron, por diversos fumbles que cometieron a la hora oportuna. En cambio derrotaron a Brown, Dartmouth, Army, Princeton y Harvard.

Los Cadetes de Army, Princeton y Dartmouth solo sufrieron una derrota en la season: a manos de Yale. Los Piratas de Pittsburg lograron un éxito completo, finalizando invictos la temporada. El eleven de Georgia jugó invicto hasta el último juego de la season, cuando salió derrotado por el equipo de Georgia Tech, en el match que solucionaba el championship del Sur.

Illinois resultó ganador del campeonato celebrado en el Big Ten Conference, mientras Minnesota y Notre Dame, derrotados solamente por Army, fueron considerados los mejores del Medio-Oeste. En la Costa del Pacífico, Glenn Warner concedió el championship al equipo de la Universidad del Sur de California, dirigido por Howard Jones, hermano del famoso Tad. Algunas personas, sin embargo, no están de acuerdo con esa opinión, ya que el eleven de la Universidad de Stanford, que dirige el propio Warner, obtuvo un honroso empate a 13 tantos contra el team de Jones.

Notre Dame sustituyó a Lafayette como equipo de fuerza, elevando a 42 el número de las victorias que tienen acumuladas desde 1922. Army, Navy y Yale tuvieron este año muy buenas perfomances.

Osterbaan, end del equipo de Michigan, y Joesting, halfback de Minnesota, fueron, después de Bruce Caldwell, los jugadores más notables del año. También se distinguieron Cagle, de Army; Welch, de Pittsburg; Marsters, de Darmouth; Miles, de Princeton; Bettencourt, de St. Mary's; Webster, de Yale; Drury, de Southern California; Nash, de Georgia; Flanagan, de Notre Dame; Hake y Shoer, de Pennsylvania; Charlesworth, de Yale y Almquist, de Minnesota.

Los cambios hechos a las reglas causaron bastante confusión, pudiendo asegurarse que el foot ball no adelantó en lo más mínimo. Los coaches protestaron de esas reglas, pero no han sido oidos. El llevar los postes del goal 10 yardas atrás mató por completo los field goals, haciendo nulos muchos intentos de try for points en kicks. El pase lateral fué usado muy poco por los equipos, siendo Harvard y Williams los únicos elevens del Este que se atrevieron a emplearlo como método de ataque. La nueva regla de los shifts trabajó muy bien, pero la apreciación del punto mofado o fumbleado, costó muchísimas discusiones que deben aclararse en la próxima reunión del Comité de Reglas.

Venció el Habana

Con anotación de 7 carreras por 6, venció ayer el Habana en emocionante juego al Almendares; no damos hoy esta información por falta de espacio, la que saldrá mañana lunes. Hoy juegan a las 10 a. m. en Almendares Park, Habana y Cuba.

Muy pronto empezará a preparar Tex Rickard la tercera pelea del siglo

(POR WILL McGEEHAN)

Parece que los contrincantes en la próxima Batalla del Siglo no serán otros que Gene Tunney, el actual campeón, y Jack Dempsey, ex campeón y contendedor permanente. El séptimo round de la batalla de los Tres Millones, o algo menos, se ha encargado de que así sea. Fué un momento muy molesto para Mr. Tunney y sus entusiastas partidarios, pero fué un gran momento para Mr. Tex Rickard, quien posee los derechos exclusivos a las Batallas del Siglo.

Supongamos que Mr. Tunney no se hubiera olvidado de evitar la izquierda que se le dirigió al mentón. En ese caso, la pelea hubiera resultado tan poco interesante como la que se efectuó en Filadelfia. Los espectadores hubieran llegado a la conclusión de que Jack Dempsey era, y había sido, un boxeador de segunda fila desde un principio.

Si Tunney hubiese permanecido sobre la lona durante un período de tiempo más prolongado que el permitido por las leyes del Estado de Illinois, entonces la anterior Batalla del Siglo hubiera parecido extremadamente rara. Me dicen que Tex Rickard estaba muy conforme en que Tunney se quedara soore el suelo. Esto hubiera estado de acuerdo con los futuros planes del conocido promotor.

Si Jack Dempsey hubiera podido obligarlo a Tunney a que se quedara sobre la lona, donde había caído por primera vez, entonces Rickard hubiera podio empezar otro de esos certámenes eliminatorios. Pero Tunney se levantó, muy despejado, y arruinó completamente cualquier proyecto que Rickard hubiera podido idear sobre la base de un knock-out definitivo de Tunney.

Habiéndose medido ya dos veces, M. Tunney y su contendedor tan constante han demostrado un hecho muy claramente; no pueden alcanzar decisión alguna que dé satisfacción amplia a los espectadores en un match a diez rounds. En dos oportunidades Tunney ha demostrado que supera en el boxeo a Dempsey. Una vez demostró que podía recibir todo lo que podía propinarle Dempsey sobre el mentón, sin llegar al knock-out.

Después de la última batalla, Dempsey ha declarado en varias ocasiones que tiene muchos deseos de medirse otra vez con Tunney. Es natural que así sea, por cuanto su parte en la última bolsa alcanzó a algo así como un medio millón de dólares. Tunney, por su parte, había manifestado que no tenía muchas ganas de enfrentarse con Dempsey nuevamente, puesto que el excampeón mundial le había molestado con "rabbit punches" y otros golpes prohibidos.

Pero cuando llegue la oportunidad, el año próximo, Mr. Tunney probablemente se olvidará que su constante adversario recurría a esos procedimientos. No existe ningún otro contendedor capaz de proporcionarle una participación de un millón de dólares. Tunney también sabe que puede vencer a Dempsey en cualquier momento.

El próximo encuentro, que parece inevitable, debiera ser a más de diez rounds. En otra forma, podrá necesitarse un cuarto match, puesto que es evidente, a raíz de lo que se deduce de los dos combates en que ambos adversarios han participado, que el campeón de peso pesado no puede dejar fuera de combate a Dempsey en diez rounds. No hay duda de que podría hacer esto en el transcurso de quince rounds, o quizá menos.

En Filadelfia era muy evidente que Mr. Dempsey podría haber resistido mucho más. En la pelea de Chicago, saltaba a la vista, luego que hubo puesto todas sus fuerzas en el golpe que le asestó a Tunney en la mandíbula, que con uno o dos rounds más, Dempsey hubiera quedado aplastado.

A pesar de todo esto, siempre quedará en pie la exigencia para un match de desquite. Se dirá que Dempsey puso knock down a Tunney por primera vez en su vida. Siempre se empleará el argumento respecto a la duración del "count". Cuando se midan otra vez abrigo la esperanza de que será en algún lugar donde se permiten más de diez rounds. En tal caso, será la última pelea Tunney-Dempsey.

CRONICAS DE BOBBY JONES

El handicap para las mujeres en el juego de golf debería ser en yardas.—Eso haría que los partidos fuesen más equilibrados. Interesante artículo del campeón amateur de golf

Durante años ha habido una más o menos acalorada discusión sobre la relativa habilidad de nuestros mejores jugadores hombres y mujeres.

Debido a la inferioridad física de las mujeres ha habido necesidad de conceder a las damas un handicap de tiros o bisques, con lo que se ha conseguido hacer un juego bastante equilibrado.

Se han ensayado varios handicaps desde los cuatro bisques que las damas podían colocar a su antojo hasta nueve tiros o "una mitad", como dicen los británicos.

De este sistema han resultado varios matches muy interesantes, con scores variables y ventajas poco duraderas para ambos lados.

Jerome Travers, Max Marston, Francis Ouimet y otras estrellas mas culinas han tenido encuentros en estas condiciones con las señoritas de Collet, Cummings y Stirling, y debo decir, si mis recuerdos no me engañan, que nueve tiros han sido demasiado para el contingente masculino.

Yo nunca creí que "una mitad" sería un handicap demasiado pesado hasta que ensayé un partido amistoso, pero muy en serio, con la señora Alexa Sterling Fraser

Ambos estábamos en Chicago realizando matches para la Cruz Roja, y jugamos juntos una tarde en Ravisloe

Dí a la señora de Fraser nueve tiros, como la indicaba la tarjeta, y aunque dí mi vuelta en 71 y ella en 84, me ganó por dos arriba, según recuerdo

El año pasado, mi amigo Kent Cooper, de la Associated Press, arregló un match en Oakland en el que yo debía jugar, sin ventaja alguna, contra la mejor pelota.

Tenía como adversarias a las señoritas Glenna Collet y Maurren Orcutt.

Esa vez gané por un hoyo, pero no resultó una prueba equilibrada, pues las dos señoras tuvieron la poca suerte de igualar su score en todos los hoyos y la señorita Orcutt sólo me venció por un tiro en los últimos nueve.

LA BASE PARA LA CONFRONTACION DEBERIA SER SOBRE HABILIDAD Y NO SOBRE FUERZA FISICA

Como matches interesantes y reñidos, éstos han sido uniformemente buenos, pero en cuanto a verdadera y justa comparación de habilidad han resultado poco satisfactorio.

Mi idea es que si se debe llegar a una base para la comparación, hay que eliminar lo más posible la diferencia de fuerza debida a la capacidad física.

Naturalmente, un hombre será siempre capaz de hacer difíciles recoveries, que necesitan fuerza bruta, cosa que una mujer no puede lograr; pero, suponiendo que los dos eviten las malas colocaciones, la diferencia física se puede resolver, me parece, en forma satisfactoria.

He notado, jugando con la señorita Collet y la señorita Orcutt, que cuando yo podía emplear un hierro número cuatro o asimismo un mashie, ellas necesitaban un hierro largo o una cuchara.

Habiendo sido hecha la cancha para el juego de hombres, resulta frecuentemente que los greens son suficientemente grandes como para ofrecer un blanco razonable para el tiro que el hombre necesita hacer.

De manera que las señoras debían para poder alcanzar el green, lo que, con muy poca galantería, yo conseguía hacer con un mediocre tiro de mashie.

LAS MUJERES SON MUY HABILES PARA JUGAR CON BRASSIE

El margen para errar, tan importante en el golf, estaba decididamente a favor mío, y esto sucedía a causa de mi mayor fuerza física y de mi habilidad para pegar más fuerte con el driver.

Sin embargo, me dieron muy buenas lecciones en el juego de brassie y de cuchara

Creo que, debido a la necesidad, estas muchachas han aprendido a jugar los palos de madera con la misma habilidad que me gustaría emplear para jugar un mashie.

Nuncal olvidaré qué tonto me sentí en el noveno hoyo, al ver a mis dos contrarias cómodamente instaladas en un pequeño green con tiros de brassie y ver que yo erraba con un spade.

Para mi manera de ver, el handicap debería ser en yardas y no en tiros.

Permita que la mujer juegue treinta, cuarenta o cincuenta yardas más adelante del tee; déle lo suficiente como para que, suponiendo que los dos jugadores tiren lo mejor posible, la mujer no quede igual al hombre, sino mucho más adelante, para cancelar la diferencia física en el segundo tiro, de manera que los dos puedan jugar con el mismo palo o hacer un tiro más o menos largo hasta el green.

Si el hoyo necesita un drive y mashie para el hombre, debe hacerse también para un drive y un mashie para la mujer si se desea obtener una confrontación justa de habilidad.

No es de ninguna manera justo que una mujer tenga que jugar con un brassie tan bien como un hombre puede jugar un mashie.

Mi creencia es que un match de esta naturaleza resultaría sumamente interesante.

SE NECESITA MAS PRECISION PARA LOS TIROS DE HIERRO QUE PARA LOS DRIVES

Se necesita mucha más precisión para hacer un tiro de hierro hasta el green que para hacer que un drive se mantenga en el fairway.

Hay menos margen para errar cuando unas pocas yardas más a un lado o al otro pueden terminar el tiro en una trampa de arena.

Por consiguiente, al hacer uno de esos tiros cuando hay viento se debe cuidar de compensar a éste suficientemente, ya sea en el golpe o dirigiendo el tiro de manera que la pelota alcance su objetivo al terminar su vuelo.

Muchas veces dá buen resultado manejar el viento a los dos lados, es decir, hacer fade con un viento de izquierda a derecha, y draw a la derecha con viento de ese lado.

Todo depende, naturalmente, de la topografía y colocación del hoyo.

Sin embargo, generalmente no me gusta emplear ese procedimiento; me parece mucho más seguro ensayar de ir derecho a la bandera contrarrestando con el golpe el efecto esperado del viento.

He explicado en artículos anteriores los cambios que empleo para hacer un fade o un pull intencional, y es precisamente por la necesidad de enderezar un tiro, cuando hay un viento cruzado, que se emplean estos cambios.

Sin embargo, hay otras cosas que se deben tener en cuenta tales como la elección de los clubs, al disminuir o forzar el golpe, lo que me parece provechoso.

En los tiros de hierro, diferentemente los drives, el viento más fastidioso es el que viene directamente de atrás.

En realidad, hay muy poca fiscalización posible cuando se trata de un viento recio, pues ningún efecto hacia atrás o backspin dará resultado y la pelota puede muy bien seguir rodando a través del green hasta llegar a un obstáculo más allá.

En este caso extremo el jugador puede contar únicamente con la altura para detener la pelota, y para ello debe elegir un palo levantado y golpear la pelota con mucha fuerza.

Asimismo, si la caída es dura será necesario tirar la pelota mucho más corta que el green, lo que algunas veces resulta imposible.

Esta es una buena oportunidad para hacer lo que se llama forzar el club, o sea emplear un palo para un tiro que normalmente estaría fuera de su alcance.

De manera que para jugar derecho al hoyo contra un viento de izquierda a derecha prefiero elegir un palo más débil y pegar fuerte.

Posiblemente esta manera no convendrá para el juego de todos.

A mí me conviene, porque cuando pego fuerte quedo raras veces fuera de línea, exceptuando hacia la izquierda, de manera que tengo poca dificultad en mantener la pelota en el viento.

CON VIENTO DE DERECHA A IZQUIERDA.

De la misma manera, contra un viento de derecha a izquierda prefiero emplear un palo más fuerte y hacer la mitad o las tres cuartas partes de un tiro.

De este modo me es más fácil producir el fade necesario para contrarrestar la fuerza del viento.

En ambos casos el resultado deseado es obtener un tiro derecho, de manera que se debe hacer suficiente fade o draw como para mantener la pelota contra el viento.

Este tiro tiene también la ventaja de que, como gira en el viento, éste actúa a manera de almohadón, y baja la pelota, sin que ésta siga rodando.

La pelota que domina el viento adquiere al hacerlo cierto efecto.

El tiro de hierro más fácil para mí es el que se hace contra un veinto de frente.

Para el drive estar en línea es el desiderátum, pero en el juego de hierro se necesita fiscalización y un mínimo de rodada

El viento de frente de ambos

Siete Buenas Carreras Habrán Esta Tarde en Oriental Park

RESULTADO DE LAS CARRERAS

PRIMERA CARRERA
(Reclamable)

5 1_2 Furlones.—Para ejemplares de todas edades. Premio: $800.
Premio: $800.

Caballo:	Peso:	Jockey:	1o.	2o.	3o.
Liborio	110	W. Smith	$7.40	4.60	3.60
Golden Armor	110	J. O'Malley	——	17.60	6.20
Subtle	107	W. Noel	——	——	14.40

Tiempo: 1.08 3-5.—Ganador, jacaa de 6 a.os, hijo de Sir Edgar y Noemi Walton, propiedad de H. Torriente.
También corrieron: Sacristán, Bonny Castle, Ascetic, Rose Mary Rqan, Nimrod, Antiquarian, Miss Babe, Fred Hatch y Queen Basil.

SEGUNDA CARRERA
(Reclamable)

6 Furlones.—Para ejemplares de todas edades. Premio: $800.

Caballo:	Peso:	Jockey:	1o.	2o.	3o.
Meriwick	107	W. Smith	$.60	3.20	2.40
Shorty	97	Robertson	——	4.20	2.80
Nayarit	104	N. Wall	——	——	3.00

Tiempo: 1.13 1_5.—Ganador, jaca de 2 años, hijo de American Ace y Troutwick, propiedad de Miss Burns.
También corrieron: Miami Triand, Trumpet Rock y Bellham.

TERCERA CARRERA
(Reclamable)

6 Furlones.—Para ejemplares de 3 Años. Premio: $800

The Code	110	Hohenstein	$5.00	3.20	2.60
Probate	97	Robertson	——	4.80	3.20
Sixteen Sixty	100	W. Noel	——	——	2.60

Tiempo: 1.13 2-5.—Ganador, potro de 3 años, hijo de The Porter y Cypher Code, propiedad de A. J. Sullivan.
También corrieron: Sporting Editor, Guerriere y Zoya.

CUARTA CARRERA

6 Furlones. Para Ejemplares de todas Edades. Premio $800.

Caballo:	Peso:	Jockey:	1o.	2o.	3o.

(No reclamable.)

5 1_2 furlones.—Para ejemplares de todas edades no ganadores. — Premio: $800

Patsy McDonald	98	E. Watters	$8.00	4.00	2.60
Patsy H.	98	W. Noel	——	4.40	2.60
The Angelus	98	Robertson	——	——	2.40

Tiempo: 1.07 4-5.—Ganador, potranca de 2 años, hija de Flying Squirrel y Miss Sweep, propiedad de C. Von Schoick.
También corrieron: Dijon Gnome, Ski Flight, Candy Kit, Flit y Lady Durbar.

QUINTA CARRERA
(Reclamable)

6 Forlones. Para Ejemplares de toddas edades. Premio $800

Caballo:	Peso:	Jockey:	1o.	2o.	3o.
Reputation	108	C. Meyer	$2.00	2.40	——
Gun Royal	112	W. Kelsay	——	3.40	——
Charm	93	E. Watters	——	——	——

Tiempo: 1.12 1_5.—Ganador, jaca de 5 años, hija de Hilarious y Paris Queen, propiedad de Harned Bros.
También corrieron: King David y Hobcaw.

SEXTA CARRERA
(Reclamable)

Milla y dieciseisavo.—Para ejemplares de 3 Años y más. Premio: $800.

Caballo:	Peso:	Jockey:	1o.	2o.	3o.
Frankman	107	M. Mitchell	$3.80	3.00	2.80
Sleepy Dick	100	Churchman	——	5.80	4.00
Illustrator	107	C. Kingsland	——	——	——

Tiempo: 1.48 3_5. Ganador, jaca de seis años, hija de Superman y Franks Daughter, propiedad de Mrs. J. Burks.
También corrieron: Mishap. Dr. John Kenney, Caribe y Tippo Sahib

SEPTIMA CARRERA
(Reclamable)

Milla y Dieciseisavo. Para Ejemplares de 3 años y más. Premio $800.

John F. Kleaver	112	O. Brown	$5.40	3.60	2.80
St. Augustine	102	W. Noel	——	4.60	3.60
Honk	112	J. Craigmyle	——	——	3.60

Tiempo: 1.48 2-5.—Ganador, jaca de 5 años, hija de Wrack y Puritan Girl propiedad de J. L. Garthwriht.
También corrieron: Helter Skelter, Ifs and Ands, Marvelite, Upsetta, Statbright y Bray Annie.

HABANA-MADRID

Programa oficial para la función continua que se celebrará desde las 3 a las 12 p. m. del domingo primero de enero de 1928

Primer partido a 30 tantos, con apuestas: Angelina y Petra, blancos, a sacar del cuadro 12; contra Marcelina y Marce, azules, a sacar del cuadro 13.

Primera quiniela de combinación a 6 tantos, con apuestas: Paula, Carmina, Angelina, Emilia, Elena y Marcelina.

Segundo partido a 30 tantos, con apuestas: Paula y Antonia, blancos, a sacar del cuadro 13; contra Lolita y Joaquin, azules, a sacar del cuadro doce y medio.

Segunda quiniela de combinación a 6 tantos, con apuestas: Mary, Gloria, Marce, Joaquina, Petra y Antonia.

Tercer partido amateurs a 30 tantos, sin apuestas.

Cuarto partido amateurs a 30 tantos, sin apuestas.

Quinto partido a 25 tantos, con apuestas: Emilia y Mary, blancos, a sacar del cuadro 12; contra Elena y Elvira, azules, a sacar del cuadro doce y medio.

Tercera quiniela de combinación a 6 tantos, con apuestas: Elvira, Lolita, Pilar, Marcelina, Mary y Delfina.

Sexto partido a 30 tantos, con apuestas: Angelina y Gracia, blancos, a sacar del cuadro 12; contra Sagrario y Consuelín, azules, a sacar del cuadro once y medio.

Cuarta quiniela de combinación a 6 tantos, con apuestas: Sagrario, Consuelín, Eibarresa, M. Consuelo, Gracia y Carmencita.

Séptimo partido a 30 tantos, con apuestas: Paula y Carmencita, blancos, a sacar del cuadro 13.1|2; contra Eibarresa y M. Consuelo, azules, a sacar del cuadro once y medio.

Chispazos del Diamante

POR PETER

Hasta hace muy pocos días era Lundy el player que se encontraba en el primer lugar entre los empujadores de carreras, pero después del mes ciclónico, "el de la leña roja", es Judson Wilson el leader, sacándole cuatro carreras de ventaja al torpedero de los azules. "Jorocón" ha empujado veinte carreras, Mike, diecinueve, Oscar Charleston dieciiete y Lundy, dieciseis.

Dicen que el "lucky seventh" es el inning en el que por lo regular se registran todos los "rallies" en el base ball. Pero los numeritos no dicen eso. A Bill Foster, el kilométrico y enigmático lanzador del "Cuba" en el innig que más hits le han bateado ha sido en el octavo: 17. A "Papá Montero" le han bateado el mayor número de hits en el noveno: 9. A Oscar Lewis le han dado igual número en el tercer acto. Y a Palmero 17 en el segundo.

Los players que mejor le han bateado a Foster son Lundy y Scales que le han dado nueve hits cada uno; Marcell, ocho; Paito, siete; Smith, Mike y Fernández, seis cada uno. Entre estos siete bateadores le han bateado un total de 73 bases. Así es que ya pueden suponer cómo le batearon hits de extra bases, aspecto en el cual aparece en primer término Lundy con un total de quince bases.

A "Papá Montero" son Smith, Mike y Johnson los que mejor le batean. Los tres le han dado seis hits cada uno, pero Johnson le ha bateado dos singles, dos tubeyes y dos tribeyes. Smith, tres tubeyes y tres singles; y Mike cinco hits de una base y un home run.

Veintitres juegos lleva jugando Martín Dihigo y no se ha embasado todavía por error. Ha llegado treinta y siete veces a la inicial por hit, diez por bases por bolas y dos por dead-balls. En total el jardinero central del Habana se ha embasado la friolera de 49 veces.

El chino Smith lleva diez juegos bateando de hit; el "peligroso" Wilson, diez también; Mike, nueve; White llevaba once juegos dando hits, pero fracasó el día 29 ante Foster. Otro que también lleva diez juegos bateando de hit es Oliver Marcell, y Cando López lleva bateando consecutivamente de hit en nueve juegos.

A "Papá Montero" le han dado 58 hits, incluyendo trece de dos bases, dos de tres bases y uno de cuatro, en 67 y dos tercios innings; a Oscar Lewis le han bateado 52 hits, cuatro de dos bases, y dos jonrones que le ha bateado Walter Davis en 64 y un tercio de innings. Y a "Bill" Foster le han disparado 102 hits, trece de dos bases, cinco de tres bases y siete jonrones en 101 innings.

Hoy jugarán rojos y azules. Se anuncian como probables pitchers al panameño Lewis contra el matador de tres cochinos el día de Noche Buena. Será, pues, un juego de "arranca pescuezo", pues no hay que olvidar que el Habana y el Almendares se encuentran empatados en el lugar de honor.

Cabada y Gonzalito, los fanáticos más populares de Almendares Park estarán esta tarde temblando.

Lo bueno que tiene Cabada es que cuando pierde el Almendares, parece que se lo traga la tierra, pues no hay quien de con él. Y hoy nos parece que le va a suceder eso... porque los rojos están con una velocidad que ni la de Lindbergh en su "Espíritu de San Luis".

Nota: Estos comentarios debieron salir el sábado; pero el exceso de noticias lo impdó. Así es que en los records que quedan anotados no está ncluído el juego de ayer.

PETER.

Anúnciese en el "Diario de la Marina"

El campeón mundial de los pesos completos no es de los que suelen dormirse en los laureles

Aunque muchos no lo crean, Tunney no permanece ocioso.—Siempre está listo para defender su corona.—Actualmente no tiene contrarios, pero los managers de Madison Square sueñan con futuras esperanzas.

Hace algún tiempo visité a Billy Gibson—el tan mentado manager de Gene Tunney—en su escritorio de la calle Cuarenta y Dos. Fuí con el propósito de averiguar cuáles eran las miras del campeón mundial con respecto al porvenir y salí tan ampliamente informado por el locuaz entrenador, que casi me bastaría con reproducir sus palabras para tener completo el artículo de esta semana.

—Tunney no permanece ocioso—me declaró Billy—como tampoco estuvo inactivo durante el plazo que medió entre los matches de Filadelfia y de Chicago. Tras la primera de sus memorables victorias gozó de un buen descanso a raíz de la jira teatral en que participó, y sólo intervino en algunos partidos de golf; ahora su reposo es igualmente relativo, mas siempre conserva su excelente estado. Por otra parte, sería difícil señalar decadencia alguna en un hombre que es joven y vigoroso y que por añadidura lleva una vida asaz metódica.

"Al igual que Dempsey, Tunney se entrenó en las montañas para el match de Chicago, con la única diferencia de que mientras Jack se encaminó a California, Gene encontró apropiadas las alturas de Catskills y de los Adirondacks. Adquirió para aquella emergencia un lugar en el corazón de las montañas, un sitio enteramente rodeado de bosques, en donde pudo entrenarse sin ninguna molestia. Dió comienzo a su preparación con un trabajo intenso de carretera y con ejercicios livianos de boxeo. Tunney es uno de aquellos hombres de espíritu filosófico que saben que jamás conviene que los que han llegado al primer plano se acuesten a dormir sobre sus laureles. Por eso no lo tomaron por sorpresa cuando tuvo que defender el título de campeón que había conquistado apenas un año antes en el ring del sesquicentenario.

"Cuando vuelva a presentarse el momento de una nueva lucha—añadió Gibson entusiasta como siempre ante las cualidades de su pupilo—Gene irá preparado en todos sentidos, incluso en lo que se refiere a conocer los pormenores de la táctica de su adversario. No es un hombre orgulloso y jamás ha creido que desmereciera quien se pusiese con toda paciencia a estudiar los métodos de ataque y defensa de los hombres a quienes debe enfrentar. Eso forma parte de su plan de batalla habitual. Si le es posible, acude a los campamentos para ver a los pugilistas en acción; de lo contrario, aprovecha el cinematógrafo para seguir paso a paso todos los movimientos de los hombres en lucha. Tunney no sube a un ring con el mero deseo de tentar suerte. Quizá sea porque durante la guerra mundial aprendió algo de técnica guerrera con sus ramas, táctica y estratégica. Hasta ahora las ha aplicado sabiamente en el ring. Un general jamás conduce sus tropas a tomar parte en una batalla sin conocer la posición exacta y la calidad y cantidad de las fuerzas del enemigo. ¿Por qué, entonces, no habría de usar su cerebro un buen pugilista para planear la lucha? ¿Por qué depender únicamente de la fuerza de sus puños?

"En cuanto a estado, Tunney estaba en perfectas condiciones el año pasado cuando ganó el campeonato y estuvo todavía mejor en 1927 cuando defendió con éxito feliz su título. Y es lógico que así haya ocurrido. ¿Acaso Gene no se desarrolló más y contó en su haber con la experiencia de los diez rounds anteriores con Dempsey? Eso solo ya bastaría para dar bríos a cualquiera; porque Dempsey ha sido el boxeador más temido desde la época del ceñudo Sullivan y estaba rodeado por su luminosa aureola cuando subió al ring en Filadelfia. No quiero decir con esto que Tunney temiera a Jack. Lejos de ello. Mi pupilo no teme a nada ni a nadie. A este respecto, veamos cuál es su idiosincrasia: si nos viéramos obligados a tomar parte en una nueva guerra, Tunney sería uno de los primeros ciudadanos en alistarse. Llegado el momento, poco le habría preocupado el match de septiembre ni le preocuparía un futuro combate, ni mucho menos dejaría de echar su fusil al hombro por la tentación de un match cuya bolsa fuera de más de un millón de dólares. Más de alguno de nuestros materialistas dirá que éste es un caso raro y que Gene es "rara avis" que ignora el valor del dinero. Puede ser. Pero él tiene sentada una serie de principios y no hay forma de hacerlo interpretar las cosas de otro modo. La fama de Jack Dempsey, por lo tanto, nunca habría sido suficientemente grande como para atemorizar a mi pupilo."

EN VISPERAS DEL MATCH DE CHICAGO

Cuando faltaba alrededor de una semana para el encuentro entre los dos "ases" del pugilismo mundial, también tuve ocasión de conversar con Billy, quien se manifestó tan optimista como siempre.

—No le interesaba a Gene Tunney—me dijo—el resultado del match entre Dempsey y Sharkey. Le era indiferente que uno u otro fuera el ganador. Hoy, ante el triunfo por todos conocido, Gene cree que conseguirá una victoria más fácil en su nuevo encuentro con Dempsey, cuyos métodos de boxeo conoce, que no contra un pugilista para él desconocido. Dempsey ha luchado en la misma forma toda la vida y le sería imposible variar de táctica. Por consiguiente, el campeón no tendrá dificultad en volver a dominar e imponerse una vez más a su poderoso adversario. Creo que actualmente Dempsey puede vencer con la misma facilidad a cualquier púgil lento, como lo hizo en otros tiempos con Morris y Willard y con el resto de los gigantes a quienes enfrentó e nsus días de gloria; más aun, puede derrotar a cualquier hombre que se le cuadre enfrente o que retroceda en línea recta. Mi opinión es que Dempsey combatió la noche del encuentro de Filadelfia con su acostumbrada saña. Su estado no era deficiente ni mucho menos. Mas ocurrió que Tunney sabía exactamente qué movimiento iba a hacer y cómo iba a pegar; sabía, asimismo, la manera de hacer que Dempsey errara sus tiros y cómo obligarlo a que se estrellara contra los puños que lo esperaban con una carga de explosivo. Con semejante táctica no era difícil que Gene ganara, como lo hizo. Estoy seguro de que en la noche del sesquicentenario Dempsey habría puesto knockout a Wills o a cualquier otro pugilista lento en dos rounds más o menos.

—Perfectamente—le dije;— pero ocupémonos de otro aspecto de este próximo encuentro. Me refiero a la parte financiera. Al parecer Tunney no es tan desprendido como se dijo en los primeros días de su carrera en el ring.

—No niego—se defendió Billy—que mi pupilo está dispuesto a conseguir el máximo de bolsa en su nuevo encuentro con Dempsey. Es el campeón, y como tal tiene derechos que antes han tenido otros; por de pronto el de exigir el mismo tanto por ciento que le correspondió a Dempsey en Filadelfia. Sin embargo, sostengo que no lo domina el anhelo de dinero más allá de lo que esto pueda influir para formarse una posición desahogada para cuando abandone el ring. Si los proyectos del presente se realizan, Gene no se entregará al ocio cuando deje de boxear; se guardará bien de seguir los pasos de otros campeones que lo precedieron. Estará apenas comenzando su carrera como hombre de negocios que es lo que más lo atrae.. hasta el grado de que ya habría renunciado al campeonato y no pisaría más los rings si no creyera que su situación económica no es aún suficientemente floreciente. Cuando se declaró la guerra mundial, Gene era empleado subalterno en una compañía de vapores en donde ganaba veinticinco dólares por semana, pero en la que aparentemente le esperaba un gran porvenir. Por eso cuando abandonó el empleo y se alistó en la marina de guerra, creyó que se desprendía del mundo entero; sabía que si volvía con vida a su país tendría que comenzar de nuevo. Quiso el azar, sin embargo, que sus biceps y sus puños le brindaran excelente ocasión para abrirse camino en el mundo de las finanzas y ahora está en condiciones de seguir adelante por sus propios medios.

—¿Abandonará pronto el ring?—le pregunté.

—Tunney—me contestó—no piensa dejar el boxeo mientras existan adversarios dignos de tenerse en cuenta. Por mi parte, no creo que en la actualidad haya algo que pueda poner seriamente en peligro el título. Quizá no tardará en llegar algún portento extranjero o surgir un "as" norteamericano. ¡Uno no sabe nunca en qué momento surge un nuevo astro y se derrumban las más sólidas torres del pugilismo!

Algo de muy significativo ha dicho Mr. Gigson en su último párrafo. Y esa es la misma impresión que recibe uno al entrar o salir de las oficinas de Tex Rickard en Madison Square Garden. Por doquier que uno vaya, en la acera, en las puertas, en los corredores del edificio, se tropieza con el manager de algún nuevo campeón en ciernes. Y el buen señor atisba la llegada de los cronistas sportivos y los asalta en cuanto aparecen.

Hay en Nueva York una creencia muy arraigada: la de que todos los grandes boxeadores de peso pesado (y también de la categoría de los medio pesados) proceden del Oeste de los Estados Unidos. Indudablemente, fueron oriundos de aquella región colosos de la talla de Corbett y Jim Jeffries, como asimismo Dempsey, Ketchel, Papke y varios otros. También eran de Minesota casi todos los jóvenes morrunos que surgieron en aquellos días en que el sport parecía estar en decadencia y cuando se hablaba de fe en los que ya habían surgido y esperanza en los que aparecerían poco después. Sin embargo, en la actualidad se conoce una larga lista de buenos pugilistas oriundos de Nebraska, Kansas, Minnesota, Michigan, Oregón, California, Luisiana, Montana... y de todas partes del país.

Mas, volvamos al enjambre de managers que merodean por los alrededores de Madison Square. Tan pronto como dichos señores descubren la presencia de un cronista sportivo, lo cogen de un brazo y bajando la voz le dicen en son de misteriosa información: "Tengo un muchacho que en estos días debe llegar de Illinois. Le diré su nombre en confianza, pero no publique nada a este respecto hasta la semana que viene, pues aun no lo tengo asegurado con un contrato y uno de los ladrones de estos alrededores podría adelantarse, esperarlo en la estación y tratar de arrebatármelo. Le advierto que ha ganado cinco (o diez o veinte o veinticinco, que para el caso todas las cifras son iguales) matches seguidos, todos por knockout. Debe poder vencer actualmente a todos los pugilistas, posiblemente con la única exclusión de Tunney; pero después que haya derrotado a los pesos pesados de los alrededores de Nueva York estará en condiciones de disputar el título supremo del boxeo. Guarde este secreto hasta que llegue el muchacho; luego puede usted redactar un buen artículo sobre el mismo y dar la primicia de valor por tratarse de un futuro campeón."

Aseguro al lector que estoy aburrido de escuchar esa misma letanía repetida por distintos managers. Las palabras podrán variar, pero el resultado es siempre el mismo: el desconocido que está a punto de aparecer es el "futuro campeón mundial" que se encuentra bajo la tutela de un manager experto, quien ya ha iniciado sus arreglos con Tex Rickard.

Y lo más curioso es que la mayoría de esos señores se han sugestionado a tal extremo que realmente creen en la bondad de sus pupilos, en méritos que sólo existen en su calenturienta imaginación de hombres ávidos de enriquecerse por obra y gracia de los puños de rudos mozalbetes. El hecho tiene lógica explicación. Cuando se lee las fabulosas cifras de las sumas pagadas a Dempsey en su match con Tunney (711,000 dólares), el pedido de 300 mil dólares para enfrentar a Paulino Uzcudun y la garantía de 700.000 dólares que exigió Tunney para defender su título, es evidente el motivo del interés que se toman los managers para presentar a sus nuevos pupilos.

Jeffries, el más formidable de todos los boxeadores, surgió de la noche a la mañana para arrebatarle el cetro a Fitzsimmons. No es imposible ni difícil entonces, la aparición en cualquier momento de una nueva estrella pugilística que obligue a Tunney a trocar sus inclinaciones del ring por la agitada vida de los negocios o acaso para lanzarse a las aventuras de la política.

CUADERNOS DE DIBUJOS MAGICOS

Cualquier niño o niña, sin la menor experiencia en el dibujo, se convierte en un magistral dibujante. Se venden a 25 centavos en la Casa Roma, de P. Carbón, Avenida del Brasil y Zulueta.

También hay libros en Inglés con profusión de láminas en negro y en colores para regalos. Holiday, Anual, Tiger Tim's Anual, The Champion, Anual, Play Book, Play Time, Anual, estos se detallan de $1.80 a $2.00, Carpente'r New Geographical Reader, en seis vol., que se venden a $1.40, ótro libro sobre Sports, titulado "How to be an athlete", entre otros trak de foot ball, base ball y tennis, todo lleno de grábados y reglas para los ejercicios. Esteróscopos y vistas para ellos que se detallan a $2.00 con 10 vistas.

A "Roma" por todo.

Sportfolio

¿Por qué no juega Olivaritos en estos días? ¿Ha sido despedido del Club Habana?

¿Cuántos jonrones bateó Babe Ruth en la season de 1926? ¿Cree usted que Gehrig batee más largo que él?

¿Quién fué más útil a su club: Paul Waner o Fred Lucas? ¿Por qué no incluyeron a Wilcy Moore entre los jugadores útiles de la Liga Americana?

¿Cree usted que en 1928 los Yankees repitan su trabajo de este último año? ¿Con qué pitchers cuenta Huggins para lograr su propósito?

¿Ha jugado alguna vez en la Habana, Babe Ruth? ¿Cuándo?

¿Cuál fué el promedio de carreras limpias por juego que logró Wilcy Moore?

RESPUESTAS A LAS PREGUNTAS DE AYER

Dazzy Vance fué considerado el jugador más útil a su club en la Liga Nacional en 1924, Honrsby en 1925 y O'Farrell en 1926.

El record de las cinco millas recorridas con patines de municiones es de 13-25 minutos; y el de los patines de hielo, 15-11 y 1/5.

El límite de la división welter weight es el mismo en Inglaterra que en los Estados Unidos.

Dos teams de una misma universidad no pueden competir en un mismo campeonato.

Un jugador no puede driblear, en basket ball, cuando parte de su cuerpo está fuera de los límites del terreno. El referee debe declararle un outside.

Adolfo Luque ganó, o por lo menos, así lo anuncairon los diarios americanos, 12,000 pesos en la season de 1926. En 1928 puede cobrar 10,000.

Stanley Coveleskie, el veterano pitcher de la bola ensalivada, ha recibido orden de reportar al campo de entrenamiento de los Yankees en la primavera. Pertenece al team deste Septiembre del año pasadoñ

Es difícil que Huggins realice algún cambio de jugadores. Nadie se prestará a reforzarle más la novena y él, desde luego, no intentará debilitarla.

Los players O'Larey y Reese, del Oakland, ha nsido comprados por los Yankees en cien mil pesos.

Tony Hernández, el pequeño half back de la Universidad, fué el mejor ganador de ayrdas en open field del pasado campeoanto de novicios.

FELIZ AÑO NUEVO, a los pacientes lectores de esta modesta sección!

SPORTFOLIO.

SELECCIONES DE "SALVATOR"

PRIMERA CARRERA
(Reclamable)

6 furlones.—Para ejemplares de 3 años y más. Premio: $800.
BEST FRIEND SE DESTACA CON ESTE PESO

Caballo:	Peso:	Observaciones
Best Friend	104	En su última arrancó muy mal.
Wody	115	Veloz y termina con coraje.
Barberry	115	Lo pasearon algo en su última.
Idle Thoughts	105	También tiene algún chancecito.

También correrán: Operetta (94); Sentiment (102); y Bonny Castle (107).

SEGUNDA CARRERA
(Reclamable)

6 furlones para ejemplares de 3 años y más. Premio: $800.
GOLDEN LOCKS DEBE REPETIR CON ESTOS

Caballo:	Peso:	Observaciones
Golden Locks	110	Resiste distancia y peso.
Palm Court	110	En la milla no hizo nada.
Successor	115	Cambió de cuadra. Veremos a ver.
Billiken	112	A veces suele correr bien.

También correrán: Mr. Plaid (104); Sandalwood (112); Torch Girl (99).

TERCERA CARRERA
(Reclamable)

6 furlones.—Para ejemplares de 3 años y más. Premio: $800
DESPITE PARECE UN CINCHETE

Caballo:	Peso:	Observaciones
Despite	107	No parece tener caída posible.
Polycasp	110	Suele rajarse como un perro.
Boutonniere	115	Este no me acaba de convencer.

También correrán: Queen Basil (104); Vernon (104); The Flying Finn (112), y Cuban Flag (104).

CUARTA CARRERA
(Reclamable)

5 1_2 furlones para ejemplares de 3 años. Premio: $800
SENADOR VAZQUEZ BELLO DEBEN TUMBARLOS

Caballo:	Peso:	Observaciones
Senador Vázquez Bello	107	Es un magnífico potrizo.
Honest	108	Su anterior le da probabilidades.
Philip's First	97	Con este peso es peligrosa.
Partake	102	Empieza con gran lentitud.

También correrán: Focus (110), y Open Go Shut (106).

QUINTA CARRERA
(Premio Hotel Bristol.)

6 Furlones para ejemplares de 3 años y más. Premio: $800.
BROOMSTER VUELVE A REPETIR AQUI

Caballo:	Peso:	Observaciones
Broomster	112	Sus carreras le dan la preferencia.
Full Speed	102	Siempre acaba con gran vigor.
Skipaway	97	La velocidad de ésta es grande.

También correrán: Bedford Saint (102), y McCulloch (108).

SEXTA CARRERA
(Handicap de Año Nuevo.)

Milla y dieciseisave.—Para ejemplares de 3 años y más. Premiofi $2.500
QUEEó TOWN POR DENTRO ES EL TORO

Caballos	Pesos.	Observaciones
Queen Towton	112	Mucha velocidad y buena posición.
Clear Sky	121	El que todos tienen que vencer.
Bucky Harris	115	Su última victoria fué soberbia.
Architect W	105	Puede ser el de la sorpresa.
Euphrates	114	Su distancia es la milla. ¡Peligro!

También correrán: Bill Haree (97); King Davis (98); Hanky Rice, (114); McAuliffe (113); Black Hawk (103); Boom (106); Estin (113); Bethlehem (98), y Clearance (112).

SEPTIMA CARRERA
(Reclamable)

Milla y dieciseisavo.—Para ejemplares de 3 años y más. Premio: $800
MAGIC LIGHT ES MEJOR QUE ESTOS

Caballos.	Pesos	Observaciones
Magic Light	110	Se le ha visto practicar bien.
Trifle	100	El contendiente asegurado.
Palatine Lad	105	Es del gran Ferraro.

También correrán: Bear Grass (113); The Cyrenian (100) y Maimonides (108).

RESULTADO DE LOS JUEGOS DEL CHAMPION DE 1927-28

Fecha.	Club ganador.		Club perdedor.		Pitcher G.	Pitcher P.
Nov. 2	Almendares	6	Habana	2	Luque	Alvarez
" 3	Cuba	3	Habana	0	Foster	Eckelson
" 5	Almendares	8	Cuba	7	Fabré	Rossell
" 6	Almendares	6	Habana	4	Rector	Alvarez
" 7	Cuba	5	Habana	2	Foster	García
" 9	Cuba	5	Habana	2	Powell	Alvarez
" 14	Almendares	6	Cuba	1	Luque	Alonso
" 12	Almendares	2	Habana	1	Palmero	Dihigo
" 13	Habana	6	Cuba	5	Estrada	Powell
" 14	Almendares	2	Cuba	2	——	——
" 16	Cuba	5	Almendares	4	Foster	Luque
" 17	Habana	6	Almendares	4	Dihigo	Palmero
" 19	Habana	12	Cuba	0	Lewis	Powell
" 20	Almendares	6	Cuba	1	Luque	Foster
" 21	Cuba	6	Almendares	5	García	Rector
" 23	Almendares	4	Habana	2	Luque	Streater
" 24	Habana	7	Cuba	3	Levis	Powell
" 26	Almendares	6	Cuba	5	Fabré	Foster
" 28	Habana	2	Almendares	1	Dihigo	Méndez
Dic. 1	Cuba	4	Habana	0	Foster	Bell
" 4	Almendares	6	Habana	2	Méndez	Dihigo
" 5	Habana	7	Cuba	3	Lewis	Rossell
" 6	Almendares	5	Cuba	2	Cabada	Foster
" 8	Cuba	19	Almendares	1	García	Fabré
" 10	Habana	8	Almendares	4	Alvarez	Fabré
" 11	Habana	8	Cuba	3	Lewis	Foster
" 12	Almendares	5	Cuba	3	Méndez	García
" 15	Almendares	7	Habana	3	Cabada	Alvarez
" 17	Habana	8	Cuba	2	Lewis	Foster
" 18	Cuba	5	Almendares	1	Powell	Méndez
" 19	Habana	7	Almendares	0	Bell	Fabré
" 22	Habana	11	Cuba	9	Lewis	Rossell
" 24	Cuba	6	Almendares	1	Foster	Eckelson
" 25	Habana	14	Almendares	9	Bell	Méndez
" 26	Habana	13	Cuba	3	Lewis	Powell
" 29	Almendares	7	Cuba	5	Méndez	Foster
" 31	Habana	7	Almendares	6	Bell	Cabada

Feliz Año

deseamos a todos

"HAVANA SPORT"

TRAJES HECHOS PARA HOMBRES Y NIÑOS

Monte 71 y 73 — Frente a Amistad

LA AGENCIA DE ANUNCIOS

"TRUJILLO MARIN"

QUE es la más antigua de Cuba y cuyo crédito ha ido aumentando sin cesar entre el comercio habanero, porque ha sabido seguir la senda de seriedad y honradez trazada por su fundador - : - : - : - : - : -

Saluda afectuosamente a sus clientes y amigos, deseándoles

Feliz Año Nuevo 1928

MARIBONA Y SUAREZ

Sucesores de L. Trujillo Marin

M.E.C.D. 2016

Hispano-Centro Gallego; Iberia-Baleares, Hoy en Almendares

Tópicos Futbolísticos

A CARGO DE "PETER"

Resumen anual de 1927

Sin duda alguna el año de 1927 ha sido el más pródigo en partidos de alta clase, pues aparte de lo competido que estuvo la justa por el trapo de la Federación Occidental tuvimos la visita de los equipos Colo-Colo, de Chile; Club Nacional de Montevideo y Real Madrid. De estos tres formidables equipos el único que no pudo ganar la serie fué el de los chilenos quiénes perdieron un match y ganaron otro. Los uruguayos ganaron dos juegos y perdieron uno, que ganó la Juventud Asturiana, entrenada por Paco Brú y reforzada con dos jugadores del Hispano, triunfo que, teniendo en cuenta lo que era y representaba el equipo uruguayo, constituye el más alto galardón conquistado por los equipiers de la Federación Occidental de Cuba.

Vamos a desglosar en este trabajo, todos los acontecimientos registrados durante el año que acaba de terminar.

EN EL MES DE ENERO

El día dos, primer domingo del año, Juventud Asturiana e Hispano se anotaron los dos primeros triunfos de 1927; los astures le ganaron al Centro Gallego 2x1 y los negriamarillos al Vigo 1x0. Ese domingo reapareció en la peña fortunista Cosme Vázquez y fué objeto de una cariñosa felicitación por parte de los parciales del equipo de la cfe gótica. El día nueve, el Olimpia con nueve jugadores perdió 1x0 contra el Centro Gallego y el Hispano le ganó al Iberia 2x1, gracias a un penalty que convirtió en goal Bienvenido; el Olimpia jugó con nueve jugadores porque "Bolita", salió lastimado del campo a los pocos momentos de comenzar el match y después Ernesto fué echado fuera por el Referee. El día dieciseis: El Fortuna venció a la Juventud 2x0 y el Cataluña al Vigo, con la misma anotación. El día veintitrés: Hispano 2; Olimpia 1. Centro Gallego 1; Iberia 1. El día treinta: (sábado) debutó el Colo-Colo contra el Iberia y ganó el once forastero con anotación de 4x1; el team blanqui-azul estaba integrado así: Ocampo; Constante y Goyo; Mieres, Candasu y Arenas; Gacha, Torres, Edelmiro, Berges y Panchito. Ese día además jugaron Olimpia y Centro Gallego, ganando los roji-azules 2x1. Al día siguiente, domingo, el Fortuna le ganó al Colo-Colo 3x2, siendo dos de estos goals metidos de penalties, pero penalties bien castigados, que es lo que hace falta aclarar para que se enteren bien, pues cuando un equipo juega sucio no se le pueden meter los goals limpios. En este mes el Hispano le dió una jira a sus jugadores y los llevó al legendario Camagüey en donde "tumbaron los palos".

EN EL MES DE FEBRERO

El día seis cambió de domicilio el Fortuna Sport Club, instalándose en la hermosa residencia que ahora habita. Ese mismo día también cambió de manos el gobierno de la sociedad, entregándole las riendas José Díaz Malledo a Manolo Fernández Trueba, en una brillantísima fiesta social en la que también le fué entregada a esa sociedad el magnífico trofeo "Ferrero". Esa tarde el equipo del Fortuna batió al Vigo, 5x0 y la Juventud al Cataluña, con el mismo score. El día trece: La Juventud venció al Iberia 3x2 y Olimpia y Vigo salieron empatados sin poder anotar goal. El día veinte: Venció el Fortuna al Hispano 3x2 y el Cataluña al Centro Gallego 2x0. El primero de estos partidos fué arbitrado por Campbell, que entonces era el Presidente de la Federación. El día veintisiete: Con la mínima diferencia le ganó el Iberia al Vigo y la Juventud le ganó al Olimpia 2x0. Esa tarde los ánimos de los jugadores estaban excitados y el árbitro se vió obligado a expulsar a Coca, Pedrito y Pinilla. Los fortunistas celebraron con un almuerzo en el Palacio de Cristal su triunfo sobre el Hispano el domingo anterior; en aquella fiesta estuvieron presente entre otros señores, doctor Ismael López, que entonces era el Presidente de la Sección de Foot Ball de esa sociedad; Enrique, Miró, Zamorita, Pipa, Williams, Mosquera, Larrazábal, Carlos, Emilio Borrazás, Calvo, Comella, Truebas, Strauss, Castillo, Fornés, el mitológico, Cosme y "Cachalote" Pardo.

EN EL MES DE MARZO

El día seis: Quedaron empatados a dos goals Fortuna y Centro Gallego, pero se registró este empate por una metedura del delicado pie del árbitro señor Naf; la Federación anuló el match y hubo que jugarlo después al final del programa de juegos del Campeonato. El Hispano cogió los mangos bajitos con el Cataluña, venciendo 5x0. El día trece: El Fortuna le ganó al Cataluña 2x1 y el Olimpia y el Iberia salieron empatados a un goal después de una brillante actuación en el marco olimpista dada por Arturo Cuesta. El día veinte: La Juventud derrotó al Vigo 2x1 y el Centro Gallego al Hispano 3x0. El día veintisiete: Volvió a actuar de árbitro Campbell, pero jugaban Fortuna e Iberia, ganando los "Osos Blancos" 1x0. Y el Olimpia venció fácilmente al Cataluña 5x1.

EN EL MES DE ABRIL

El día tres, se encontraron los tigres del Hispano con los toros de la Juventud y estos salieron vencedores 2x1; el Centro Gallego triunfó 2x0. El día diez: Se desquitó el Hispano ganándole a la Juventud un match a beneficio del jugador Azcárate en el que se disputaba la Copa Alvaré, match que se celebró en "La Polar". En "Almendares Park" el Iberia obtuvo un triunfo copioso frente al Catalunya 7x0 y el Fortuna le ganó al Olimpia 3x0. El día diecisiete: La Juventud le ganó al Centro Gallego 2x0 y el Hispano al Vigo 6x0. El día veinticuatro: El Hispano derrotó al Iberia 4x2 y el Olimpia, con Zamorita que reprisaba en su marco, venció al Centro Gallego con anotación de tres por cero.

EN EL MES DE MAYO

El día primero le ganó el Cataluña al Vigo 5x1 y la Juventud derrotó al Fortuna 2x1. El día ocho: Venció el Hispano al Olimpia 1x0, gracias a otro penalty que convirtió en tanto Bienvenido. El Iberia practicó a sus delanteros contra el Centro Gallego que tenía en su puerta al keeper Cano; el resultado de este juego fué de 9x2. El día quince: El Fortuna le ganó al Vigo 5x1 y la Juventud al Cataluña 2x1. El día veintiuno: (En el Stadium) Hispano 3, Centro Gallego 0, ganando el Hispano la Copa doctor Miguel Mariano Gómez. El día veintidos: Juventud venció al Iberia 3x1 en un match en el que el árbitro expulsó del campo a los jugadores Quintans, Begoña y Constante. El Vigo le ganó al Olimpia 1x0. El Hispano le ganó al Fortuna 2x0 y el Centro Gallego al Cataluña 2x1.

EN EL MES DE JUNIO

El día cinco: La Juventud batió al Olimpia 4x0 y el Iberia le ganó al Vigo 4x2. Ese día el Baleares empató con el "América Athletic Club" y así gano el derecho de disputarle al Vigo su ascenso a la Primera Categoría. El día nueve: Murió el Capitán del Centro Gallego, Antonio Vidal. El día doce: Debutaron los uruguayos del Club Nacional, de Montevideo, y le ganaron al Iberia 4x1. El equipo de los "lecheres" estaba integrado así: Cuesta, Japonés y Miró; Arenas, Strauss y Lluhi; Pedrito, Torres, Edelmiro, Cosme y Cachán. El Hispano y la Juventud quedaron empatados a cero. El jueves dieciseis: La Juventud Asturiana se cubrió de gloria derrotando a los Uruguayos, 4x2. El equipo astur lo formaban: Amador, Goyo y Constante; Mieres, Candasu y Bienvenido; Gacha, Avelino, Edelmiro, Polón y Casielles. El día diecioocho: Los uruguayos derrotaron al Hispano 8x1 en el match de despedida. He aquí como estaba formado el once negri-amarillo: Daniel, Carracha y Martín; Bienvenido, Vega y Mieres; Casielles, Polón, Tomás Avelino y Gacha. El Fortuna le ganó al Centro Gallego 3x2. El día veinticuatro llegó a la Habana, Teodoro Mauri. El día veintiseis: Volvió el Fortuna a ganarle al Centro Gallego, 3x1 y el Hispano al Cataluña 2x1.

EN EL MES DE JULIO

El día primero de este mes fué cuando llegó a la Habana el arbitro internacional señor José Llovera, a quienes tuvimos de Presidente del Colegio de Arbitros de Cuba. El día dos, llegó a la Habana el jugador Pedro Colls. El día trece debutó Mauri de interior derecha en la Juventud Asturiana en e lprimer juego de la serie de tres que jugó ese equipo con el del Fortuna para el desempate del Campeonato; el resultado fué un empate a dos goals. El día diez: Segundo juego de la serie de tres entre Fortuna y Juventud y segundo empate a un goal. El día diecisiete el Gobernador suspendió el tercer juego entre Fortuna y Juventud hasta tanto no se resolviera una protesta que había presentada; jugaron un match amistoso Hispano y Juventud, ganando el primero 3x2. El día veinticuatro los iberistas bendijeron sus tres banderas sociales, la cubana, la española y la social; por la tarde, también en partidos amistosos, el Vigo y el Cataluña empataron y el Fortuna le ganó al Iberia 3x2. El día treinta y uno: Ganó el Fortuna el tercer juego de la serie de tres a la Juventud con score de 3x2 en un tiempo extra de treinta minutos, ganando el Campeonato.

EN EL MES DE AGOSTO

El día tres: La Federación aceptó la protesta de la Juventud sobre el resultado del partido anterior, protesta que se basaba en infracción de la Regla 4. El día seis en el Stadium, el Fortuna le ganó al Vigo, 6x1. El Hispano le ganó al Olimpia 6x0 y el Centro Gallego al Iberia, 2x1. En "La Polar", El Cataluña le ganó a la Juventud 4x2. El día catorce: Estrenaron los árbitros su indumentaria y la Juventud venció al Cataluña 4x1 y el Iberia al Fortuna 5x2. El día veintiuno, el Olimpia venció al Vigo 3x0 y el Centro Gallego al Hispano, 4x1. El día veintiseis, en el vapor "Ebro" llegó a la Habana el Real Madrid. El día veintiocho: El Fortuna le ganó al Iberia 4x3 y la Juventud perdió con el Real Madrid, 2x1. En el segundo tiempo de Fortuna-Iberia sustituyó Enrique a Castro, en la puerta fortunista. El día veintinueve: En el vapor "México" salieron para la pátria de Moctezuma los jugadores del Real Madrid y en el Cristobal Colón marcharon a España, Cosme Vázquez, Triana y Marín.

EN EL MES DE SEPTIEMBRE

El día seis, se marchó enfermo a España, José Villar Miguez ("Carracha"). El día tres, llegaron a la Habana, en el "Oroya", los jugadores del Centro Gallego, Jacobo Torres y "Turquito". El día cuatro, el Fortuna le ganó al Cataluña 4x1 y Olimpia e Iberia quedaron empatados a cero. El día dieciocho, el Hispano le ganó al Fortuna 5x2 y el Centro Gallego a la Juventud 2x0. (Debutaron los jugadores Jacobo y Turquito). El día veinticinco, se celebró el primer partido oficial, de infantiles, en el estadio de la Universidad, ganándole el Hispano al Fortuna 2x1. El Centro Gallego venció a la Juventud 1x0. (Beneficio de la Creche Habana Nueva). En Almendares Park, Hispano e Iberia quedaron empatados a un goal.

EN EL MES DE OCTUBRE

El día dos, el Olimpia y el Cataluña empataron a cero y el Iberia le ganó al América, 9x1. El día tres, se reunieron los Cronistas de Sports con el propósito de ver si se solucionaba el conflicto futbolístico planteado entre los dos bloques, el de los cinco Clubs y el de los tres. El día nueve, el Iberia le ganó al Deportivo de Camagüey, 3x2; el Olimpia derrotó 1x0 a la Selección de jugadores de Segunda Categoría; en Víbora Park, la Juventud le ganó al Hispano 1x0 y Centro Gallego a la Juventud Asturiana, de Camagüey 4x0. (En el Stadium Caribe). En Víbora Park, el Centro Gallego le ganó a la Juventud 1x0 y el Hispano a la Juventud Asturiana de Camagüey. 2x0. El día diecinueve, y en una reunión que celebraron en los salones del Centro Asturiano, los Clubs Hispano, Juventud y Centro Gallego acordaron retirarse de la Federación. El día veintitres, se celebró el primer partido de la serie de promoción entre el Baleares y el Vigo, ganando el primero 3x0; el Cataluña venció al Olimpia 2x1. Como era partido amistoso, Miró jugó del Cataluña y Strauss del Olimpia. El día treinta, el Hispano le ganó a la Juventud 1x0 y el Iberia al Fortuna 4x1.

EN EL MES DE NOVIEMBRE

El día cinco, renunció Mr. Campbell y todo el Comité Directivo de la Federación Occidental. Fueron sustituídos por los señores Julio Sánchez, Manuel Negreira, Miguel Escalera, Juan Urrecho, J. M. Prieto, Octavio Alvarez Martínez, Alonso Menéndez, Alvareda y Naya. Estos señores se encontraron un Activo de $12,861.88; además, por concepto de la peseta extra, $8,022.45 y un fondo de reserva que ascendía a $508.00. El día seis, la Juventud ganó al Fortuna 2x0 y el Baleares pasó a la Primera Categoría derrotando en el tercer partido al Vigo, 2x0; el Centro Gallego y Cataluña quedaron empatados a cero. El día nueve, se celebró la primera reunión del nuevo Comité Directivo de la Federación y en esa junta se aceptó la protesta del Fortuna basada en el profesionalismo de Teodoro Mauri, se convocó al torneo por el trofeo Omega, se dió entrada en Primera Categoría al Baleares y se rebajó la entrada a sesenta centavos. El día trece, por la mañana se proclamó Campeón a la Juventud Asturiana de acuerdo con el resultado del día 6 y se le hizo entrega de la Copa. Por la tarde, el Olimpia le ganó al Hispano 1x0; la Juventud Asturiana al Cataluña 3x0 y Centro Gallego y Real Iberia quedaron empatados a uno, jugándose un solo tiempo, pues se suspendió por la "Cámara Húngara" que dieron. El día dieciocho, salieron en el "Ulúa" los jugadores del Centro Gallego con rumbo a Costa Rica El día veinte, el Iberia le ganó a la Juventud 1x0 y el Fortuna al Hispano 3x2 El día veinticinco, marchó para España el portero de la Juventud Asturiana, Amador. El día veintinueve celebró con una gran fiesta su XV Aniversario el Deportivo Hispano América. El diez de diciembre, se marcdó a España José Llovera. El día once, se jugaron los primeros juegos del Concurso Omega. La Juventud le ganó al Olimpia 1x0 y el Fortuna al Cataluña 3x1. El día dieciocho en la segunda jornada del ya dicho Concurso,el Centro Gallego (Reservas) le ganó al Baleares 1x0 y el Iberia al Hispano 4x1. El día veintiuno regresaron en el Pastores los futbolistas del Centro Gallego de su jira por centroamérica en donde empataron una serie de tres juegos. Con ellos llegaron los jugadores "ticos" Morales, Solera, Moreda y Conejo. El día veintitres el Fortuna protesta ante la Federación Internacional de Foot Ball Association, la decisión de la Federación en proclamar Campeón a la Juventud. El día veinticinco, el Fortuna derrotó a la Juventud 1x0 y el Olimpia al Cataluña, 1x0 también. en el tercer domingo del Concurso Omega. Y lo que suceda hoy en el ground almendarino se servirá anotarlo el aficionado que tuviere el gusto de ver ese gran match que se efectuará esta tarde enrte los equipos Hispano y Centro Gallego.

Ojolá que en el 1928 veamos tantos acontecimientos futbolísticos como hemos tenido en el año anterior pero que no tengamos que pasar por la pena de ver las cosas mal hechas que hemos visto durante los trescientos sesenta y cinco días que terminaron ayer.

Terminamos estas líneas pidiéndole a los señores que ahora tienen la sartén por el mango en la Federación Occidental que acaben por darle personalidad a nuestro futbol, adhiriéndose cuanto mas antes mejor, a la FOFA, que ya va siendo hora de que hagamos las cosas bien hechas, y cuando no se hagan así, habrá que desacerla, que es precisamente para eso por lo que pedimos nuestra adhesión al organismo máximo del futbol.

Un feliz año nuevo a todos.

Universidad y Loma Tennis Club fueron los triunfadores del viernes en el floor del V. T. C.

Los Bolshevikes obtuvieron fácil victoria en el primer choque de la noche, jugando contra el team de la Y. M. C. A.—Los Pulgarcitos fueron las víctimas de la Universidad.

El five de la Universidad de la Habana continuó el viernes su fácil ascenso hacia el campeonato junior de basketball de 1927-28.Jugando con verdadero entusiasmo, aunque no mejor que en otras ocasiones, los chicos de Cappy supieron aprovechar convenientemente los distintos lunares que ofreció la defensa del Ferroviario, logrando anotarse la victoria con score de 40 por 15.

Contando con Adalberto García, en uno de sus mejores días, los estudiantes pudieron atacar desde temprano a los Pulgarcitos, anotando una serie de canastas seguidas que desalmidonaron bastante a Killán, Bru y Compañía. La defensa ferrocarrilera fué buena en los primeros momentos, sosteniendo un score de 2 por cero cerca de cinco minutos, pero en seguida los Caribes volvieron sobre sus pasos, encestando varias canastas desde distintos ángulos del terreno que les permitieron ganar el half con score de 16 por 6.

Al iniciarse el segundo tiempo los Pulgarcitos intentaron la nivelación del score, disparando tres canastas en sucesión, pero sus contrarios les contestaron por partida doble, acabando de quitales el poco entusiasmo que les quedaba

El juego finaló 40 por 15 a favor de la Universidad, siendo Silva, García y el modesto Livio Morales los más distinguidos del team vencedor y Baloyra y Killán, los del Ferroviario.

En el primer encuentro de la noche los Bolshevikes del Loma Tennis se anotaron una fácil victoria sobre los Triangulares de la Guay, 29 por 15, destacándose en ella el trabajo unido que desarrollaron los muchachos de Guzmán en diversos momentos del game. Cuco Del Real volvió a su lucir en el guarding, junto con cámara Alvarez, pudiendo decirse que entre los dos mantuvieron a pan y agua a los forwards del team que representa en este campeonato a la veterana entidad deportiva de Egido número 12.

En el primer half, se jugó bastante basket ball, logrando ambos fives un score apretado de 12 por 7 que prometía un final de los emocionantes, pero en el segundo tiempo los Bolshevikes se destaparon, logrando Duarte, Ramiro de Cárdenas y Gener una serie de canastas seguidas que acabaron con las esperanzas de la Y.M.C.A.

Los dos encuentros fueron un poco duros, sucediéndose una larga serie de fouls que prolongaron demasiado los games por el tiempo que tomaban los jugadores en realizar las tiradas libres.

Véase los scores:

PRIMER JUEGO

L. .T. C.	Fig	Fog	FC
De Cárdenas	2	2	3
Jener	1	0	2
Duarte	7	0	0
Alvarez	0	1	3
Trejo	0	0	1
Real	1	2	2
Echevarría	0	0	0
Domínguez	0	0	0
García	0	0	0
Camaraza	1	0	0
	12	5	11

Y M C A	Fig	Fog	FC
Perdices	0	1	2
Serra	0	0	0
L. Perdices	1	0	2
Fernández	1	0	2
González	3	2	3
Iglesias	0	2	3
	10	5	12

Anotación por halves

	1o	2o	Total
L T C.	12	17	29
Y M C A.	7	8	15

Time keeper: J. V. Orta.
Referee: C. Montero.
Sorer: Olaechea, Polo.

SEGUNDO JUEGO

U H	Fig	Fog	FC
Silva	5	1	1
García	5	4	1
Portillo	4	2	3
Morales	0	0	2
Daussa	2	0	4
Laguerre	0	0	0
Ochoa	0	1	0
	16	8	11

FERRV	Fig	Fog	FC
Killan	0	0	0
Homero	1	1	0
Llao	0	1	4
Moya	1	0	1
Bru	0	0	3
Cangas	0	1	1
Baloyra	3	0	0
Bacarise	1	0	1
	6	3	10

Anotación por halves

	1o	2o	Total
U H	16	24	40
Ferroviario	6	9	15

Time keeper: J. V. Orta.
Referee: C. Montero.
Scorer: Olaechea, Polo.

Los Yankees dominan el Base Ball de 1927

El team de Miller Huggins acabó con todos los records que había en la Liga Americana, estableciendo algunos mundiales

Los amantes del base ball estuvieron en grande con la temporada que se ofreció durante 1927 en las Grandes Ligas.

Nunca se vieron tantas personas reunidas en los parques de base ball, lográndose algunos records de entradas que difícilmente serán rotos.

El éxito de los New York Yankees durante la campaña, él poderoso bat ting de Babe Ruth y la lucha intensa que se desarrolló en la Liga Nacional fueron las notas más importantes de la season.

El team de Huggins registró una larga serie de records, demostrando que actualmente no tienen contrarios en el sport.

No contentos con arrollar a casi todos los clubs de su Liga, ganando 110 juegos de los 154 que efectuaron, 21 de los cuales fueron consecutivos sobre los St. Luis Browns, los Hugmen acabaron con los Piratas en la serie mundial, venciéndolos en 4 matches seguidos.

Babe Ruth y Lou Gehrig sostuvieron un duelo terrible por la supremacía de los home runs, ganando a la postre el Bambino, que maestro al fin, supo aprovechar mejor la debilidad de los pitchers contrarios.

Es conveniente indicar que estableció una nueva marca de jonrones con 60 a su haber en la campaña.

Miller Huggins tuvo un año de los grandes, empatando el records de victorias en la Liga establecido por McGraw.

Además, supo utilizar a tiempo sus pitchers novatos, obteniendo en Georges Pipgras y Wilcy Moore dos hombres que le ayudaron en todos los momentos.

Moore fué la sensación de la campaña por su gran efectividad como lanzador.

La retirada de Ban Johnson como Presidente de la Liga, el nombremiento de Ernest Barnard para sustituirlo, y la retirada del famosísimo Walter Johnson, fueron otras notas salientes de la temporada de 1927, destacándose también el éxito de los hermanos Waner, la caida del Cincinnati, la rebeldía de Kiki Cuyler, y las buenas demostraciones de los Cubs.

Paul Waner resultó champion bate de la Liga Nacional, siendo ésta la primera vez que un jugador de dos años de experiencia en las Mayores, conquista los honores del hitting.

En la Liga Americana apenas si hubo lucha, pues los Yankees tomaron la delantera desde temprano, sin que llegaran a perderla en ningún momento.

Muchos esperaban qeu el Filadelfia Americano, contando con los servicios de Ty Cobb, Eddie Collins, Zach Wheat, Boley y otros players de calibre resultaran los ganadores, perseguidos a corta distancia por los Senadores, pero los Yankees se encargaron de cambiar la decoración, adquirieron una ventaja de nueve juegos en los primeros meses del campeonato que nunca pudo ser eliminada.

Después de festejar el 4 de Julio c onuna fiesta de batazos en la que los pitchers senatoriales fueron víctimas, los Hugmen iniciaron un ataque estupendo sobre los demás clubs de la Liga, terminando la temporada con una ventaja de 17 juegos sobre los Atléticos de Connie Mack.

Esto les dió un porcentage de 110 victodias y 44 derrotas, que es el mejor que se recuerda en el circuito.

Lo único que no pudieron ganar los Yankees fué el champion bat de la Liga, que cayó nvueamente en manos del veterano Hary Heilmann, del Detroit, que en los últimos 15 días de la season, bateó salvajemente, estableciendo un promedio de tres hits por cada juego que efectuó.

Gehrig ganó los honores para el mejor empujador de carreras.

Wilcy Moore, fué el pitcher más efectivo de la Liga.

Y Waite Hoyt, el mejor de todos los lanzadores.

En los matches de la serie mundial los Yankees dominaron completamente a los Piratas, logrando Herb Pennock un record que difícilmente será igualado.

Retiró uno a uno a todos los bateadores Piratas durante siete inning, teniendo que contentarse con una victoria de 8 x 1, cuando Pie Traynor le disparó un tubey en el octavo, aprovechando lo mucho que había corrido en el inning anterior en un rally de seis carreras que tuvieron los Yankees.

MARISTAS Vs. DEPENDIENTES

DESEAMOS SABER QUIEN ES QUIEN

En estos últimos días, con motivo del apretado triunfo de las huestes que comanda el querido amigo Martínez, (el hombre de los sustos) sobre las que manichea el no menos querido Cumbraus, se han suscitado diferentes polémicas y apuestas, sobre la superioridad de uno u otro team.

Nosotros a la verdad, reconocemos que los dos son potentes y una victoria apretada como la que obtuvieron los Católicos, sobre los Detallistas, no nos inclina a creer que sean más fuertes.

Por esta razón y para convencer a los múltiples partidarios y partidarias de cada team, la prestigiosa Liga Intersocial, debería celebrar al final de campeonato, una serie de siete juegos, en la cual el team que ganase cuatro, sería el verdadero toro, y así se despejaría toda duda sobre uno u otro.

Tienen la palabra, el amigo Martínez, el amigo Cumbrau, y la simpática Liga.

Esta serie además, daría un magnífico resultado monetario, pues todos los partidarios de seguro que irían a ver la victoria de su club.

DON PEPE.

Frontón Jai-Alai

Programa oficial para la función del domingo 1o. de Enero.

A las ocho de la noche.

Primer partido a 25 tantos.

Aguiar y Abando, contra Juanito y Aristondo.

A sacar blancos del cuadro 10; azules del 9.

Primera quiniela a 6 tantos.

Ugalde; Lucio; eBrrondo; Ansola; Larrinaga; Hernandorena.

Segundo partido a 30 tantos.

Hernandorena y Larrinaga, contra Lucio y Berrondo.

A sacar blancos del cuadro 10; azules del 9 1-2.

Segunda quiniela a 6 tantos.

Millán; Olazabal; Juaristi; Navarrete; Teodoro; Guillermo.

Tercer partido a 30 tantos.

Juaristi y Teodoro, contra Millán y Gutiérrez.

A sacar ambos del cuadro 9 1-2.

GRANDE
INYECCION "G" GRANDE
Cura de 1 a 5 días las enfermedades secretas por antiguas que sean, sin molestia alguna.
ES PREVENTIVA Y CURATIVA

Programa futbolístico para hoy domingo en Almendares

A continuación publicamos el programa de les juegos de futbol que se celebrarán esta tarde en Almendares Park y los nombres de los árbitros y jueces de línea que actuarán en los mismos:

—A la una de la tarde: América y Hatuey en opción al Concurso de Verano. Arbitro: Pablo Korach.

—A las dos y cuarto: Hispano y Centro Gallego, juego del Concurso Trofeo Omega. — Referee: Pablo Ferré-Elías. Jueces de línea: José Pagés y Norberto Fernández.

—A las cuatro de la tarde: partido del mismo Concurso. Baleares y Real Iberia. Arbitro: Guillermo Pérez. Jueces de Línea: Fuentes y Alvarez.

Delegado de Campo: José María Prieto.

NOTAS DE POLICIA

PRIMERA ESTACION

Reclamación

Eugenio Lorenzo López, vecino de Aguiar 72 denunció haber entregado en el taller de lavado sito en J. de Cárdenas 25, varias prendas para su lavado y que al devolvérselas notó la falta de dos sábanas y dos camisas que aprecia en la cantidad de ¡10.

Menor maltratado

El menor Oscar Mora Mora, vecino de Rivas 42, fué asistido en el centro de socorros de lesiones leves que le produjo al maltratarle de obra una vecina de su dicha casa que conoce por Ernestina Sierra.

Un choque

En San Ignacio y P. Zayas, chocó el auto 14502 manejado por Manuel García Fiallo vecino de San José 113 con el 15614 que conducía Luis Ramos Tato, domiciliado en Bélgica 19, sufriendo ambos vehículos averías de poca consideración.

SEGUNDA ESTACION

Hurto

Juan Casimiglia Arias, vecino de Acosta 115 fué detenido por el vigilante 120 a petición de José Requejo Alvarez del mismo domicilio quien le acusa de haberle hurtado dos pares de pantalones que aprecia en la cantidad de $15.

Escándalo

El vigilante 1450 arrestó a Víctor Ramírez Brizuelas sin domicilio por haberlo sorprendido formando un fuerte escándalo en el café sito en Bélgica núm 81. Reconocido en el centro de socorros le fué apreciado el estado de embriaguez alcohólica.

TERCERA ESTACION

Quemaduras casuales

Manuel Cid Fernández, vecino de Aldama 20 fué asistido en el centro de socorros de quemaduras leves en la mano derecha, que se produjo al sumergir una plancha caliente en un cubo de agua.

Detención de un reclamado

El givilante 1706 arrestó a José García Iglesias, vecino del Mercado de Tacón núm. 202 por hallarse reclamado por el juez correccional de la segunda sección en juicio que se le sigue por maltrato de obras.

Una caída

Jesús Díaz Carrillo vecino de 11 entre 16 y 18 Vedado, fué asistido en el centro de socorros de desgarraduras de la piel en el antebrazo derecho las que sufrió al caerse de modo casual en la Avenida de las Palmas.

CUARTA ESTACION

Detenido por portar armas

El vigilante 1740 detuvo por habérsele hecho sospechoso a Manuel Randolfo Aranda, vecino de Jesús María 89, ocupándosele al ser registrado en la estación de policía un cuchillo de cocina.

Hurto

María Pérez Díaz, vecina de Factoría 29 fué detenida por el vigilante 1492 a petición de Manuel Padrón Mérida, dependiente y vecino de la tienda de ropas La Isla de Cuba sita en M. Gómez 55, quien la acusaba de haber hurtado géneros de dicho establecimiento.

Al ser registrada se le ocuparon tres piezas de tela, una sobrecama, un tapete de mesa y dos varas de crepé negro.

Arrestado por orden judicial

El vigilante 231 detuvo a Severino Mouriz Santalla, vecino de Bélgica 16 por estar reclamado por el juez correccional de la sección tercera en juicio que se le sigue por infracción municipal. Fué remitido al Vivac.

QUINTA ESTACION

Una caída

Clemencia Torres Ramírez, vecina de Carrill 113, fué asistida en el centro de socorros de esguince de la articulación tibio tarsiana izquierda las que sufrió al caerse de modo casual sobre el pavimento.

Un choque

En Aguirre y Perseverancia, el auto 16268 manejado por Rafael Novo Rodríguez, vecino de Berenguer 2, chocó con el auto 14963 que guiaba Luis Chavez Fuentes, domiciliado en Recreo 6 sufriendo ambos vehículos averías de poca consideración.

SEXTA ESTACION

Amenazas

El vigilante 1588 detuvo a Aurelio Cruz Sánchez, vecino de Avenida de Méjico 40 por acusarlo Félix Cárdenas Acosta, domiciliada en Rayo 72, de haberle amenazado repetidas veces con maltratarle de obras.

Mordeduras de perro

Rafael González Pardo, vecino de Aranguren 222 fué asistido en el centro de socorros de heridas incisas en el muslo izquierdo, las que sufrió al ser mordido por un perro callejero en Gloria y San Nicolás.

Escándalo

En el centro de socorros fué asistido de escoriaciones leves en el brazo derecho, encontrándose en estado de embriaguez alcohólica Oscar Castaño Valdés, sin ocupación ni domicilio que fué detenido por el vigilante 66 por hallarse formando un fuerte escándalo en Luzuriaga y Chamorro.

SEPTIMA ESTACION

Un choque

En República y Washington el camión núm. 31 de Obras Públicas manejado por Andrés Fresneda Fresneda chocó con el auto 1456 que guiaba el doctor Alberto Bassart Bassart domiciliado en M. González 76, sufriendo averías este último vehículo que su dueño aprecia en $12.

Una caída

Elena Colomar Abeti, vecina de 16 entre A y B, Almendares, fué asistida en el centro de socorros de una herida contusa en la región malar izquierda, la que sufrió al resbalar y caer sobre el pavimento cuando transitaba por General Carrillo y P. Varela.

Exceso de velocidad

El vigilante 1938 denunció al auto 15213, por transitar con exceso de velocidad por Washington y 25 en dirección a la Habana.

OCTAVA ESTACION

Accidente del trabajo

En el Hospital Municipal fué asistido de lesiones menos graves, José Rodríguez Noval, domiciliado en San Joaquín 37, las que se causó en ocasión de hallarse trabajando en los muebles de Regla.

Escándalo

El vigilante 1287 detuvo a Alberto Geralt Rodríguez, vecino de Aranguren 21 por haberlo sorprendido formando un fuerte escándalo en M. Gómez y P. Varela.

Un choque

En M. Gómez y Fernandina, el tranvía 308 de Monte-Parque Central que manejaba el motorista 2860 chocó con el ómnibus 40321, de la empresa Cuba que guiaba Senén Alcedo Lazcano, vecino de Soledad 46, sufriendo ambos vehículos averías de poca consideración.

DECIMA ESTACION

Denuncia de insultos

José M. Corbelle Salgado, vecino de calle 26 núm. 38 denunció que junto a su casa reside una señora que sabe se nombra Amalia la que sin motivo alguno insulta constantemente a su esposa Concepción Díaz García, de su mismo domicilio.

Una bofetada

Sabino López, vecino del Caserío de Luyanó 57, fué asistido en el quinto centro de socorros de una contusión en la región malar derecha, que le produjo al darle una bofetada Enrique Sánchez Sánchez, vecino de Tercera entre 18 y 16, Almendares.

Hurto

El vigilante 51 detuvo a Leopoldo López Friot, vecino de 22 y 11 por no haberle podido justificar la procedencia de una gallina que llevaba estimando fuera procedente de algún hurto

ONCENA ESTACION

Rifa no autorizada

El igilante 1754 arrestó en Prensa y Santa Teresa a Juan Suárez Sánchez, vecino de Santa Teresa letra A, ocupándole una lista con apuntaciones de rifa.

Una caída

En la quinta de salud del Centro Asturiano fué asistido de una herida contusa en la región mentoniana Armando Alvarez González, vecino de M. Gómez núm. 649, la que sufrió al resbalar y caerse de sus pies en su domicilio.

✝ E. P. D.

EL Sr. JOSE RODRIGUEZ TOLEDO

HA FALLECIDO

Después de recibir los Santos Sacramentos

Caballero de Colón K of C del Consejo de San Agustín número 1390

Dispuesto su entierro para hoy domingo 1o. a las cuatro de la tarde, los que suscriben: sus padres, hermanos y demás familiares, ruegan a las personas de su amistad se sirva nacompañar el cadáver desde la casa mortuoria, Calzada Diez de Ocutbre 209, al Cementerio de Colón; favor que sabrán agradecer.

José Rodríguez Hernández; María Toledo Quevedo; Encarnación, María, Manuel, Carmen Rodríguez Toledo y Miguel Rodríguez Jiménez.

Las Quemaduras,

escaldaduras y quemaduras del sol son dolorosas y dejan cicatriz. El agua hirviente, el fuego, la grasa caliente, las estufas y el sol no perdonan a nadie. Tan pronto como uno de ellos le queme la piel, aplíquese LICARBO.

Este antiséptico, fresco y curativo, alivia el dolor, quita el terrible ardor y evita las ampollas. Se siente alivio tan pronto como el LICARBO toca la parte quemada. Sus propiedades curativas y de alivio son reconocidas.

Las quemaduras, picaduras de insectos, lastimaduras viejas, el sarpullido, el eczema y todas las infecciones cutáneas ceden como por encanto al influjo del LICARBO. Todo el mundo necesita

LICARBO
Leonardi
EL ANTISEPTICO QUE CURA
Se vende en frascos de 2 y de 5 onzas

Anúnciese en el "Diario de la Marina"

STRAND
(TRADE-MARK)
Hace llegar por este medio su felicitación más cordial a sus consecuentes amigos y clientes, extensiva al público en general
A TODOS, PUES, DESEA UN PROSPERO Y VENTUROSO AÑO 1928
STRAND
TRAJES HECHOS QUE VISTEN A MEDIDA
CASA CENTRAL: Belascoaín y San José
SUCURSALES: San Rafael 17. Galiano 111. Monte y Aguila.
Anuncio A G J, I-5698

Fortalèzcase Tomando el GRAN VINO SANSON

**El mejor A

INFORMACION AZUCARERA

MERCADO DE NEW YORK

MERCADO LOCAL DE AZUCAR

Cerró el mercado local de azúcares en el mismo estado de quietud que prevaleció durante toda la semana y en el transcurso de la cual se exportaron por varios puertos de la República 204.877 sacos de azúcar, siendo de ellos 47.382 embarcados con destino a Europa.

Permanecerá cerrado hasta el martes el mercado de Nueva York.

El viernes se cotizaron los azúcares crudos de 2.13|16 a 2 7|8 centavos libra costo y flete.

En la Bolsa de Azúcares Futuros se vendieron durante la semana 208.300 toneladas.

EXPORTACION DE AZUCARES REFINOS

Se exportaron para los Estados Unidos 1,800 saquitos de azúcar refino.

COTIZACION OFICIAL DEL PRECIO DEL AZUCAR
Deducidas por el procedimiento señalado en el Apartado QUINTO del Decreto 1770

Habana	2.597693
Matanzas	2.637693
Cárdenas	2.616155
Sagua	2.640830
Manzanillo	2.600771
Cienfuegos	2.631541

EXPORTACION AZUCARERA

Las efectuadas ayer por las Aduanas en cumplimiento de los Apartados Primero y Octavo del Decreto 1770.

Por Caibarién 23.500 sacos para N. York.

Por Nuevitas 11.393 sacos para Filadelfia.

Por Puerto Padre 19.500 sacos para Baltimore.

PROMEDIO DE LA COTIZACION OFICIAL DEL PRECIO DEL AZUCAR
MES DE DICIEMBRE
Primera quincena

Habana	2.423753
Matanzas	2.472894
Cárdenas	2.451201
Sagua	2.475973
Manzanillo	2.433495
Cienfuegos	2.466715

EL PROMEDIO DE LOS DIEZ MESES

Precio Promedio general de los diez meses alcanzados por el azúcar del primero de febrero al treinta de noviembre del año actual para aplicarlos a la zafra de 1926 a 1927, en las plazas que se relacionan a continuación conforme a lo dispuesto, en la Ley de 9 de abril de 1927.

	Cts. Lb.
Habana	2.627590
Matanzas	2.663180
Cárdenas	2.650912
Sagua	2.664316
Manzanillo	2.629774
Cienfuegos	2.655839

SESION DE LA DIRECTIVA DE LA CAMARA DE COMERCIO CUBANA

Presidida por el señor Carlos Arnoldson, celebró su sesión mensual ordinaria la Junta Directiva de la Cámara de Comercio de la República de Cuba. Asistieron los señores Avelino Pérez y Marcelino Santamaría, segundo y tercer Vicepresidentes, respectivamente; Charles de Zaldo, Tesorero; Laureano Roca, Gabriel Villar, Antonio J. Martínez, José A. Fernández, Pedro Rodríguez, Florentino Canales, Marcelino García, Narciso J. Maciá, Carlos Figueredo, Miguel A. Gastón, José Giralt, Estanislao S. Crespo, Juan Sabatés y Alvaro Ledón, Vocales; José Cortés, Vocal por la Delegación de Placetas; y el doctor Ricardo Morán, Vocal por la Delegación de Guanabacoa. Actuó de Secretario el doctor Francisco González del Valle. Y excusaron su asistencia ocho señores miembros de la Directiva.

Abierta la sesión, el Secretario dió lectura al acta de la junta anterior, siendo aprobada; aprobándose, igualmente, el estado del movimiento de fondos del mes de noviembre último.

Después el Secretario dió cuenta de las siguientes gestiones realizadas, que merecieron la aprobación de la junta:

Escrito al Presidente de la República apoyando una petición que hiciera la Cámara de Comercio de Morón pidiendo se disponga que en todos los artículos que sean fabricados en nuestro país se estapen la frase HECHO EN CUBA; escrito al mismo señor Presidente recabando que sean canceladas todas las fianzas prestadas para garantizar la presentación de certificados de instalación de maquinaria, de acuerdo con la partida 215-B del anterior Arancel de Aduanas con el fin de que puedan archivarse unos 20.000 expedientes que por dicho motivo se hallan pendientes en la Secretaría de Hacienda.

Escritos a la Comisión Técnica Arancelaria solicitando aclaración o rectificación de distintas partidas del vigente Arancel de Aduanas.

Visita hecha al Secretario de Hacienda por una Comisión de la Cámara para pedirle se amplíe el concepto de ventas por mayor y entregarle un memorandum de asuntos que la Corporación tiene pendientes en la Secretaría de Hacienda.

Escritos a la Secretaría de la Guerra y Marina pidiendo que se reproduzca la Circular número 10, sobre el uso de la tela KHAKI, en vista de la torcida interpretación que a dicha circular se está dando en algunos lugares del interior; a la Aduana de la Habana sobre aplicación de franquicia arancelaria a unas mercancías exentas de derechos, y otro pidiendo que se acepten los despachos por quedan de mercancías propias de Pascuas y Año Nuevo.

Se conoció la solución favorable dada por la Administración de la misma Aduana, en un asunto relativo a la cancelación de fianza prestada para garantizar la presentación de una Tornaguía.

E igualmente se dió cuenta de un escrito enviado a la Comisión de Ferrocarriles pidiéndole que apruebe la Tarifa Especial para el envío de sombreros por expreso en el tráfico combinado entre las empresas ferrocarriles Unidos de la Habana y Ferrocarriles Consolidados de Cuba. Con respecto a este asunto, fué dado a conocer que las dos citadas empresas, a reserva de la aprobación de la Comisión de Ferrocarriles, ya habían acordado lo pedido por la Cámara.

Después se acordó el nombramiento de la Comisión de Presupuestos de la Cámara, que estará integrada por el Presidente, el Tesorero, y el Secretario, y que deberá hacer el presupuesto de la Corporación para el año de 1928.

Se acordó que las tres Comisiones de la Corporación, de Comercio, Industria y Navegación, se compongan de 30, 15 y 8 miembros, respectivamente. Las personas que deberán integrar estas Comisiones durante el próximo período social, será elegidas en la Junta General que celebre la Cámara en enero.

Se dió cuenta de que, cumpliendo acuerdo de la junta anterior, se habían enviado copia de la moción sobre Pesas y Medidas presentada por el señor Marcelino Santamaría, tercer Vicepresidente de la Cámara, a todas las entidades de carácter económico y científico, estándose en espera de las contestaciones de cada una de ellas.

Dada cuenta de que se había constituído la Delegación de la Cámara en Guanaboca, la que fué aprobada, el Presidente presentó a los señores directivos al doctor Ricardo Morán, designado por dicha Delegación para que, con el carácter de Vocal, la represente en el seno de la Directiva de la Corporación.

El doctor Morán dió las gracias por la buena acogida que se le dispensaba e hizo saber la satisfacción de los elementos comerciales de Guanabacoa al formar parte de la Cámara de Comercio de la República de Cuba.

Tratados los proyectos de sesión única en las oficinas del Estado y del cierre de los establecimientos comerciales de 12 a 2 de la tarde, la junta, después de alguna deliberación, acordó que, en principio, el proyecto de sesión única en las oficinas públicas la consideraba perjudicial a los intereses del comercio, encomendándose a la mesa que realice un estudio sobre el mismo, así como sobre el relativo al cierre de los establecimientos.

Llegado a los Asuntos Varios de la Orden del día, se dió cuenta de un escrito presentado por una firma asociada en el que hace distintas consideraciones sobre el impuesto del ocho por ciento. Estima la aludida firma que la Administración, al considerar como utilidades diversas cuentas de gastos de las Compañías Anónimas, como son las de Gratificaciones, Limosnas, Sobresueldos, Depreciación de mercancías, etc., así como las cantidades que se pagan al Fisco por concepto del impuesto del uno y medio por ciento, hacen elevar el mencionado impuesto del ocho por ciento, al cuarenta por ciento. Se acordó que la mesa realice un estudio acerca del asunto, tomando las informaciones necesarias de las personas competentes sobre la materia, oyendo a los interesados, y que con el resultado dé cuenta en próxima junta.

Y tratados otros asuntos de menor importancia, se suspendió la sesión.

BOLSA DE NEW YORK

ACCIONES
1,121,500
BONOS
6,315,000
CHEQUES
2,138,000,000

Mercado de Cambios

NUEVA YORK diciembre 31 (AP)

INGLATERRA: Libra esterlina: Par 4.86.6.
Vista .. 4.87 3/4
Cable .. 4.88. 9|32
60 días .. 4.83 7/8

ESPAÑA: Par 19.3 centavos por peseta.
Vista .. 16.90 1/2

FRANCIA: Par 19.3 centavos por franco.
Vista .. 3.93 1/2
Cable .. 3.93 3/4

SUIZA: Par 19.3 centavos franco.
Vista .. 19.30 1/2

BELGICA: (Belga nueva moneda)—Par 13.88.
Vista .. 13.98 1/2

ITALIA: Par 19.3 centavos por libra.
Vista .. 5.28
Cable .. 5.28 1/2

SUECIA: Par 19.3 centavos por corona.
Vista .. 26.96

HOLANDA: Par 40.42 centavos por florín.
Vista .. 40.39 1/2

GRECIA: Par 1.93 por dracma.
Vista .. 1.33

NORUEGA: Par 26.8 centavos por corona.
Vista .. 26.60 1/2

DINAMARCA: Par 26.8 centavos por corona.
Vista .. 26.80 1/2

CHECOESLOVAQUIA: Par 20.3 centavos por dinar.
Vista .. 2.96 1/4

RUMANIA: Par 19.3 centavos por lei.
Vista .. 0.61 3/4

POLONIA: Par 19.3 centavos por zloty.
Vista .. 11.25

ALEMANIA: Par 23.88 centavos por marco.
Vista .. 23.83 1/2

AUSTRIA: Par 14.07 centavos por chelín.
Vista .. 14.11

JAPON: Par 49.3 centavos por yen.
Vista .. 46.63

CHINA: Par 70.278 por tael.
Vista .. 64.00

ARGENTINA Par 42.40 centavos por peso.
Vista .. 42.81 1/4

BRASIL: Par 32.40 centavos por mil reis.
Vista .. 12.00

MONTREAL: Par 100 centavos por dolar.
Vista .. 99.82.13|16

PLATA EN BARRAS

NUEVA YORK diciembre 31 (AP)
Plata en barras .. 57 1/2

BOLSA DE MADRID

MADRID diciembre 31 (AP)

	Pesetas
Franco	23.35
Libra esterlina	28.86

BOLSA DE BARCELONA

BARCELONA diciembre 31 (AP)
El dolar se cotizó a 5.91 pesetas.

BOLSA DE PARIS

PARIS diciembre 31. (AP)
Los precios de los valores cotizados hoy en esta Bolsa estuvieron sostenidos.

	Francos
Renta del 3 por 100	61.60
Cambios sobre Londres	124.02
Empréstito 5 por 100	82.15
El dolar se cotizó a	25.39 1/4

BOLSA DE LONDRES

LONDRES diciembre 31 (AP)
En esta Bolsa se cotizaron hoy los siguientes valores:

United Havana Railway	76 1/4
Consolidados por dinero	55 5/8
Empréstito británico del 5 por 100 ex-div.	101 1/4
Empréstito británico del 4 1/2 por 100	95 1/2

Asociación de Importadores de Efectos de Maquinaria eléctrica

NUEVA DIRECTIVA

En Junta general de elecciones celebrada por la Asociación Nacional de Importadores de efectos y maquinarias eléctrica para la renovación de la Directiva resultó electa la siguiente candidatura:

Presidente: Sr. Víctor G. Mendoza.

Vice-Presidente: Sr. Francisco Teira.

Secretario: Sr. Enrique Antiga, por Antiga y Company.

Tesorero: Sr. Hugo Hartenstein, por General Electric Company.

Vocales: General Electric Company of Cuba; Westinghouse Electric International Company; Sr. Roberto Karman Antigua de Delaporte; Sres. Zaldo, Martínez y Company.

Notas de Jagüeyal

UN SALUDO AFECTUOSO

Después de una larga temporada fuera de esta localidad, comienzo nuevamente mis labores periodísticas con un afectuoso saludo al insigne y brillante periodista que prestigia la dirección de este DIARIO, doctor José I. Rivero; a todos los compañeros en la redacción de estas páginas y a mis consecuentes y amables lectores. Al mismo tiempo les deseo a todos un Año Nuevo lleno de venturas.

LA SRTA. IRUGURAY

Procedente del floreciente pueblo de Morón he tenido el placer de saludar a la bella señorita Orfilina Iriguray, quien ha venido a pasar la festividad de Pascuas al lado de sus familiares.

Le deseo a tan bella y simpática damita muy grata estancia en esta localidad.

JULIO SUAREZ

Se encuentra en esta procedente del simpático pueblo de Cabaiguán, donde es presidente del Gremio de Escogedores, mi particular amigo el señor Julio Suárez.

Viene el amigo Suárez a ocupar su puesto en este central.—J. M. Herrera, corresponsal.

Jagüeyal, 26 de diciembre, 1927.

Notas de Camajuaní

LA NUEVA DIRECTIVA DE "LA UNION ESPAÑOLA"

En junta celebrada por la Sociedad "Unión Española", fué proclamada la siguiente Directiva:

Presidente: José Prieto García; Vice: Diego Iborra Rodríguez; Secretario: Enrique Quirós Rodríguez; Vice: Angel Fernández López; Tesorero: Julián Sánchez Orovio; Vice: Constantino Arbesú Rodríguez; Bibliotecario: Manuel G. García Fernández; Vocales: Vicente Cosio Linares, Manuel Cantón López, Domingo González Amor, Jesús Menéndez Flores, Antonio Vázquez Martínez, Luis Villoslada Gómez, Félix de Jesús Fernández García, Graciano Ruiz Alvarez, Evaristo Cubas Castro y León Muñiz Alvarez; Suplentes: Emeterio González Viego, Marcos Fernández García, José M. Alonso Fernández, José Viego Cueto y Santiago López Oti.

Mis felicitacion a todos con los mejores deseos porque tengan un gran éxito en el desempeño de sus funciones.

El sorteo de bonos de la Lonja del Comercio

Según anunciamos en su oportunidad ayer se efectuó en el Salón de Actos de la Lonja del Comercio de la Habana el 18o. sorteo para la amortización de Bonos Hipotecarios de dicha compañía.

A las 9 a. m. ocupó la presidencia el Sr. José María Coto, presidente de la Lonja, con asistencia del doctor Antonio M. de Ayala, Secretario y letrado consultor de esa entidad, procediéndose acto continuo a extraer de lcorrespondiente globo las 40 bolas que representaban los bonos agraciados y que fueron los siguientes:

119; 178; 318; 352; 371; 336; 406; 427; 430; 463; 468; 471; 605; 685; 732; 736; 743; 758; 767; 785; 787; 793; 848; 850; 875; 896; 906; 960; 1103; 1166; 1208; 1249; 1313; 1390; 1539; 1784; 1816; 1840; 1920; 1952.

Dichos bonos que a razón de $2.00 cada uno importan $8.000 serán pagados desde el día 2 de Enero juntamente con su cupón de los demás bonos que continúan en circulación.

Dió fe del acto el Notario doctor Zamanillo, asistiendo también los señores José Balcells y Julio Marzans, Tesorero y Administrador de la Lonja respectivamente y los empleados Sres. Jaime Roselló y Maximino Alonso.

NOTAS DE BEJUCAL

EXAMENES

Significaron nuestros triunfos para la culta profesora de piano la señorita Rosa Sotelo y sus discípulas, los exámenes recientemente celebrados.

El tribunal examinador tuvo para todas las alumnas los más cálidos elogios, elogios muy merecidos y sinceros.

Del Sexto Grado de Piano se examinaron: Carmen Alvarez y Amelia Díaz, obteniendo la nota de sobresaliente.

De Quinto Grado: Etelvina Alvarez.

De Cuarto, Zoila Méndez, Raquel Artigas, Rita Rodríguez, Gloria Alvarez, Ofelia Acosta, Eutimia Rodríguez e Hilda Spíndola, que fué muy celebrada; de tercero, Ena González, Eloísa Fabelo, Olga Rodríguez, Delia Pelegrí, Carmen Pulido, Filomena Rouco, Cruz Mercedes Rodríguez, Margot Brito y Gonzalo Gómez; de segundo, Ena González, Robelia Dorta, Graciela Saavedra, Julia Montalvo, Olga Nadal, Corina Echazábal, Lutgarda Raíces, y de primero, Delia García y Caridad Cuesta.

Vaya nuestra felicitación a las muchas que han recibido, y especialmente a la señorita Sotelo, que con tanto amor y constancia se dedica a la enseñanza.—Cerra, corresponsal.

FERROCARRILES UNIDOS DE LA HABANA Y ALMACENES DE REGLA, LIMITADA

(COMPAÑIA INTERNACIONAL)

INTERESES DE BONOS IRREDIMIBLES 5 x 100 AL PORTADOR

Se avisa a los tenedores de bonos 5 por ciento al portador de esta Compañía, que para efectuar el cobro de los intereses correspondientes al semestre que vence en primero del entrante mes de Enero, o sea un dos y medio por ciento alcanzando $0.98 moneda oficial a cada £.10 de Stock, deben depositar sus láminas en la Oficina de Acciones, situada en Avenida de Bélgica (Egido) número 2, los martes, miércoles y viernes, de 1 y media a 3 y media p. m., pudiendo recogerlas con sus cuotas respectivas en cualquier lunes o jueves, también de 1 y media a 3 y media p. m.

INTERESES DE BONOS IRREDIMIBLES 5 x 100 NOMINATIVOS

Al propio tiempo también se avisa a los propietarios de Bonos Nominativos de 5 x 100 irredimibles (1906) registrador en Londres, que para efectuar el cobro de los intereses correspondientes al expresado semestre y anteriores que no se hayan hecho efectivos hasta la fecha, deben concurrir a dicha Oficina en los mismos martes, miércoles y viernes, de 1 y media a 3 y media p. m., a fin de llenar el correspondiente impreso de solicitud de liquidación que se les facilitará y cuyo importe podrán percibir en cualquier lunes o jueves, también de 1 y media a 3 y media p. m.

Habana, 28 de Diciembre de 1927.

D. M. MAC RAE,
Administrador General.

11954 10d-30D

NOTAS SOCIALES DE JATIBONICO

ECOS DE UNA BODA

El pasado lunes, veintinueve, se casaron aquí, dos querido jóvenes de la "elite" majagüense: la simpática señorita Aurelia Campanioni y Francisco Gómez.

La novia lucía una preciosa toilette, que hacía resaltar más que de costumbre su belleza.

Los nuevos esposos se trasladaron a la morada de la señora Consuelo Burgo viuda de Alvariño, a donde, por la noche, fué un selecto grupito de damas y caballeros a rendirles pleitesía.

Vió el Cronista a las distinguidas señoras: Alvariño de Sánchez, Alva de Barquero, Virginia Machado, viuda de Rodríguez; Magdalena Ríos viuda de Quiñones; Consuelo Alvariño de Saroña, reunidas en torno de la amable dueña de la casa, y dando los parabienes a la novia, Perfecta Alvariño, Eva y Conchita Padrón, Esperanza Río, Anita Fernández, Olguita Romero, Anita Cantero, Fina Echevarría, María Teresa y Hortensia Zurbano, Ofelia y Orlanda Orellanes, Silvia Rodríguez, María Méndez y Conchita Romero.

Los desposados partieron en el tren de la noche para esa capital, a pasar su luna de miel.

Que sea interminable y plena de dicha, les deseo!

ELECCIONES EN LA COLONIA ESPAÑOLA

Se celebraron en la Colonia Española elecciones para elegir la Directiva que ha de regir los destinos de esa prestigiosa sociedad durante el año de 1928, y quedó constituída de la siguiente forma:

Presidente: Magín Parxés.
Vice: Balbino Rodríguez.
Secretario: Ramón Argüelles.
Vice: Ambrosio Navas.
Tesorero: Manuel Castedo.
Vice: José Suárez.
Contador: Ezequiel Fernández.
Presidente de la Sección de Recreo y Adorno: Jacinto Borrell.
Vocales: Domingo Burgos, Antonio Nistal, Domingo Noa, Silvestre González, Antonio Rodríguez, Valeriano Muñoz, Jacinto Astola, Felipe Linares, Domingo Galdo, Amaury J. Fuentes, Gregorio Sánchez y Carlos Romero.
Suplentes: Felipe Galán, Armando Elías, Simón Gómez, Víctor Rico, Nelson Nrgellés y Manuel Martínez.

Felicito a los electos y les deseo los mejores éxitos en sus funciones.

NATALICIO

El viernes se celebró en la residencia de los esposos Orellanes-Consuegra, el cumpleaños de su adorable hija Victoria, encantadora flor del pensil jatibonicuense.

Ese día fué feliz para Victoria. Cumplía los quince años! Quince años pasados en el cariño de sus padres y sus hermanos.

Fueron a testimoniarle sus simpatías muchas bellas amigas suyas y algunos amigos.

Ella obsequió a todos espléndidamente con exquisitos dulces y ponche.

La brillante fiestecita tuvo lugar por la noche, y allí ví a la señora María Consuegra de Orellanes, madre amantísima de la festejada, a María Rodríguez de Castro y Pura Consuegra de Lahera.

Entre las señoritas, la hermana de Victoria, la bella "Cheché" Orellanes;, Emilia Consuegra, Agustina, Ofelia y Cristina Castro; Pilar García, Orlanda, Ofelia, Oleana y Orlinda Orellanes; Gloria y Vin Ferrer, Dulce, Digna y Delia Jiménez, Elia Gómez, Clara López, Roseia Rodríguez, Virginia Ledesma y Oga Romero.

En la misma residencia, el domingo se efectuó un bautizo.

Recibió en ese día las regeneradoras aguas del Jordán, el pequeño bebito Hugo Pedro de Jesús, hijo de los esposos Lázaro Cabrera y Pura Consuegra.

Se quiso efectuar en la intimidad, pero resultó invadida la casa por un grupito de distinguidas personas.

Estaban presentes las señoras María Consuegra de Orellanes, Pura Consuegra de Lahera, Brígida del Cid de Coya, María Marín de Fuentes, Susana de Lacaille y América Echemendía; y las señoritas encantadoras y elegantes Mercedes y Victoria Orellanes; Herminia Fuentes, Guillermina García, Orosila y Oleana Orellanes, Emilia Consuegra, preciosa estrella escapada del firmamento, Dulce Jiménez, Elia Gómez y Virginia Ledesma.

Se repartieron unas preciosas tarjetas, en recuerdo del bautizo del niño Hugo Pedro de Jesús, que nació en Sancti Spíritus el día 5 de abril del año 1927.

Fueron sus padrinos María Consuegra y Palmero y Tomás Orellanes y Pentón, y madrina de brazo la señorita Victoria Orellanes.

Como nota final, solo me resta desearle felicidades en su nuevo año a la gentil Victoria en su vida al nuevo cristianito.

PROXIMO ENLACE

Se anuncia para los primeros días del mes de enero el de la monísima señorita Olguita Sánchez y el cumplido joven Manuel Gutiérrez Vargas.

Tiene todas las simpatías del cronista, que les anticipa su felicitación.

CAPITULO DE VIAJEROS

Para Zaza del Medio ha salido la delicada niña Argelia López; para Sancti Spíritus, Fredesvinda Solano y María Osorio, y para esa capital, la distinguida señora Virginia Machado viuda de Rodríguez, y su delicada hija Silvia.

De Ciego de Avila han venido las señoritas Caridad y Digna Romero, María Anaes y la señora Gómez de Romero; de Santa Clara, María Teresa Zurbano y Tomasito Orellanes; de Sancti Spíritus, Cheché y Victoria Orellanes y Emilia Consuegra; los esposos Lázaro Lahera y Pura Consuegra, Héctor, Rolando y José Manuel Lahera, y de Zada del Medio, Olga Sánchez y sus hermanos Oscar y René, y Florentino Morales y familia.

REUNION BAILABLE

El día 25, como complemento a las Pascuas, se celebró en el hogar de los esposos García-Negro una reunión bailable, que quedó muy animada.

Se encontraban allí las señoras Florinda Negro de García, Clara Gómez, Dévora Cardoso y María Anaes.

Entre los caballeros estaban Maximino García y Francisco Llerena, y los jóvenes Carlos Romero, René Sánchez, Cuco Cabrera, Amado Aranguíz, Pelayo Alonso y el que suscribe.

BOY SCOUT ORIENTALES

Recientemente recibí la visita de tres muchachos orientales, que integran el cuerpo de Boy Scouts, los que se proponen, en representación de esa institución, recorrer el mundo a pie.

Ellos son Alcibiades Desquerón, de 28 años; José Redón, de 21 y Humberto Caballero de 19, todos nativos de Santiago de Cuba.

Piensan recorrer la América Central y del Sur, Europa, Asia y Africa, comenzando su recorrido en el extranjero por México y terminándolo por el Congo Belga.

Les deseo a estos bravos muchachos que tengan mucha suerte en su peligrosa aventura.

OBITUARIO

El pasado día 21, tras una larga y penosa enfermedad dejó de existir la virtuosa señorita Josefina Pérez, muy estimada en nuestra sociedad y encanto de un hogar del que era hija ejemplar.

Su casa, el día de la muerte, se vió invadida de público que iba a ofrecer palabras de consuelo a los familiares.

Reciban ellos mi más sentido pésame y descanse en paz la desventurada Josefina.

LUIS LOPEZ

Este honrado obrero, que se distinguió en el Central Jatibonico por su laboriosidad durante veinte años de servicios, falleció repentinamente el día 26.

A sus funerales asistieron representaciones de todas las clases sociales para rendir el último tributo al desaparecido.

A sus deudos hago llegar mi pésame.

NOTA FINAL

Hago llegar al Director, Administrador, redactores, corresponsales y lectores en general del DIARIO, mis deseos de que en el nuevo año vean realizados sus más caros deseos.

Domingo M. LLERENA

CAMAGUEYANAS

UNA EXCURSION EL DIA DE AÑO NUEVO

A Santa Clara.

Obsequio de la Administración General de los Consolidados a sus fieles empleados y familiares.

El principal objeto de esta alegre excursión es recorrer la nueva vía que une la ciudad de Morón con la de Santa Clara, por las líneas del Norte de Cuba.

Varios los actos sociales que se han organizado para que resulte más grato el extenso recorrido.

Actos sociales que se han encomendado a la acertada dirección de un grupo de jóvenes empleados de la Empresa, bajo la Presidencia del señor Rogelio Valladares, actuando de Secretario el señor Calixto M. Vergel y como vocales los señores Belisario Barragán, Ricardo Correoso Gonzalo García del Busto, Aníbal López, Manuel Duarte, Juan González, José Sequeira, Florencio Salgado, Octavio González, Antonio Bastida, Jerónimo González, Enrique Martí, Sergio Roca, J. R. de Quesada y Carlos Porro.

La Banda Militar cedida generosamente por el atento y cumplido Coronel Desiderio Rangel, acudirá a la Estación Ferroviaria a despedir el tren excursionista que partirá de nuestra Terminal a las seis de la mañana con dirección a Ciego de Avila, donde llegará a las ocho y veinticinco continuando viaje hasta Morón, lugar en el que después de un pequeño receso continuará su marcha el convoy hasta la ciudad Villaclareña, a la que se arribará la una de la tarde.

El son "Sonora Camagüeyana" acompañará a los excursionistas y durante el trayecto dejará oir lo más selecto de su repertorio.

En el mismo tren y antes de llegar a la ciudad de Morón, se servirá a los viajeros un espléndido lunch que será distribuido por una comisión que se nombrará al efecto.

Obsequio este de los Consolidados.

Magno será el recibimiento en Santa Clara, al que asistirá el señor Gobernador de la Provincia y demás autoridades, organizándose una manifestación que irá hasta la estatua de Martha Abreu, donde será depositada una hermosa corona de flores naturales como ofrenda de las damas camagüeyanas a la gran benefactora de la Ciudad del Capiro.

Ofrecerá este homenje el alocuente orador señor Juan González.

La Comisión dará una limosna a la Institución Benéfica más necesitada de la ciudad.

A las tres de la tarde tendrá efecto una matinée bailable en los lujosos salones de la sociedad "El Liceo', que han sido ofrecidos galantemente por su pulcro Presidente, el doctor Pedro Pérez Ruiz.

Fiesta de la tarde que terminará a las seis.

Consignaré un detalle.

El Honorable Presidente de la República, General Gerardo Machado y Morales, inaugurará el día 31 este moderno edificio que por su construcción magestuosa puede calificarse de soberbio.

Terminado el baile se regresará por las líneas del Ferrocarril de Cuba, llegando el tren excursionista a esta ciudad de once a doce de la noche.

Será un día de Año Nuevo inolvidable.

Lo aseguro.

Mario R. SILVA

Diciembre de 1927.

Casino Español de la Habana

SECRETARIA

Por acuerdo de la Junta Directiva y a tenor de lo estatuído en la escritura de 9 de Agosto de 1912, se ha dispuesto que a contar del día de hoy, se satisfaga el Cupón número 30 de los Bonos Serie B vencido en esta fecha correspondiente al Empréstito de $110.000 oro español, cuyo importe es de TRES PESOS en la indicada especie monetaria, equivalentes a DOS PESOS SETENTA Y DOS CENTAVOS MONEDA OFICIAL.

El referido Cupón, será satisfecho a su presentación por la Casa Banca de los señores N. Gelats y Compañía.

Habana, 1o. de Enero de 1928.

José F. Fuente,
Secretario.

FERROCARRILES UNIDOS DE LA HABANA

GRAN REBAJA EN LOS PASAJES ENTRE
HABANA E ISLA DE PINOS
(En vigor Enero 1 de 1928)

IDA

Adultos	$7.00
Niños de 5 a 12 años	5.70

IDA Y VUELTA
(Válidos por 15 días)

Adultos	$10.75
Niños de 5 a 12 años	5.40

FIN DE SEMANA
(Válidos para salir de Estación Central, Habana, los sábados, regresando de Isla de Pinos el domingo o lunes siguiente)

Adultos	$9.00
Niños de 5 a 12 años	4.50

SERVICIO DIARIO DE VAPORES, EXCEPTO DOMINGOS

Salida de Estación Central 6.46 p.m

LA ADMINISTRACION

2005 4 d 31

Curado con un mes de tratamiento

Barajagua, 7 de Nov. de 1926.
Dr. Arturo C. Bosque.
Habana.

Señor:

Durante tres años he venido padeciendo una pertinaz dispepsia sin encontrar alivio hasta que por indicación de un amigo comencé a tomar su magnífico preparado "PEPSINA Y RUIBARBO BOSQUE", con tan excelentes efectos que hoy me encuentro completamente bien con sólo un mes de tratamiento y muy agradecido del insuperable remedio.

De usted atentamente,

Pedro Antonio López.
Barajagua, Oriente.

8426 d-12-24

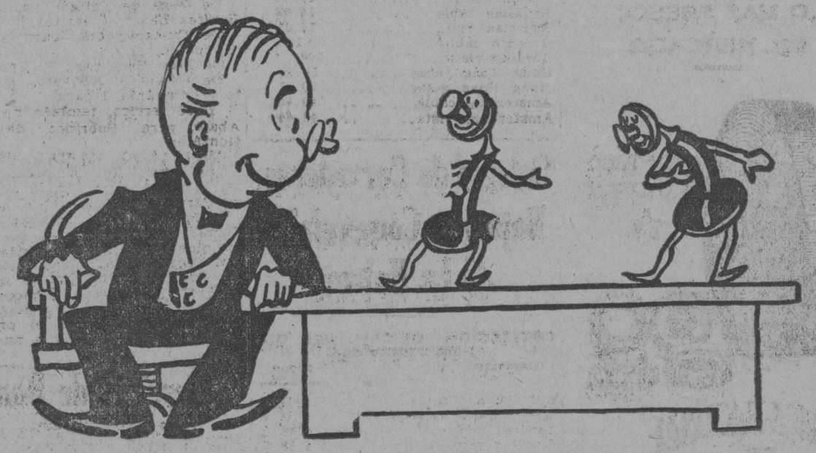

Nombre al Teléfono su Ayudante

1928.—Un nuevo año... nuevas esperanzas... qué nos traerá?

Tal vez éxitos y felicidades, quizás fracasos y desencantos... quién lo pudiera adivinar?

En la actualidad no es necesario ser adivino para saber de antemano lo que nos reserva un nuevo año.

Vivimos en la era del teléfono, el mago que todo lo simplifica, que todo lo alcanza, que todo lo puede, porque es el medio de comunicación más rápido, más eficiente y más económico de la época actual; y el ayudante más eficaz y discreto.

Si usted quiere puede hacer de 1928 un año lleno de felicidades y éxitos, ya que todo depende de Ud. mismo: "Nombre al teléfono su ayudante".

Haciendo uso de las ventajas y facilidades que el moderno servicio telefónico le brinda, el éxito y la felicidad serán suyos.

Con la ayuda del teléfono el horizonte de sus actividades no tiene límites, su radio de acción es inconmensurable, lo que le asegura el éxito en sus negocios y de ahí la felicidad.

"Empiece bien el Año"
"Solicite hoy mismo su teléfono"

CUBAN TELEPHONE COMPANY

The First National Bank of Boston

Fundado en 1784

Capital y Reserva $40,000,000

Cuentas Corrientes
Cuentas de Ahorros
Giros sobre el Extranjero
Cartas de Crédito Viajero
Cajas de Seguridad

Oficina Principal:
Aguiar esquina á Lamparilla
Sucursales:
Avenida de Italia (Galiano) 140
Máximo Gómez (Monte) 267

CERVEZA: ¡DEME MEDIA "TROPICAL"!

M.E.C.D. 2016

MERCADO DE NEW YORK

POR NUESTRO HILO DIRECTO A. P.

MERCADO DE BONOS

NUEVA YORK, dic. 31 (A. P.)—El mercado de bonos cerró hoy con tono firme a pesar de las liquidaciones y reajustes de cuentas de fin de año, a lo que contribuyeron el volumen relativamente pequeño de nuevas ofertas, que subieron a unos $66.000.000 y las facilidades del dinero. Las ventas totales del día pasaron ligeramente de $6.000.000.

Prácticamente sólo algunas emisiones recientemente populares estuvieron activas.

El grupo extranjero, como un todo, sostuvo tendencias firmes, especialmente entre las emisiones francesas y latino-americanas.

MERCADO DE ACCIONES

NUEVA YORW, dic. 31 (A. P.)—Los alcistas retuvieron hoy el control del movimiento de las cotizaciones durante la última sesión del año, y aunque hubo algunos renglones débiles, la tendencia general fué de alza con numerosas ganancias de 1 a 5 puntos. Las transacciones fueron numerosas si se tiene en cuenta que la sesión de hoy es anterior a una festividad.

Animados por el tenor optimista de las predicciones de fin de año, los pools lograron el alza en una gran variedad de especialidades, que alcanzaron altas cotizaciones para el año. Las divisas ferroviarias, que habían estado encalmadas durante toda la semana, mostraron una tendencia más firme, avanzando St. Louis Southwestern preferidas hasta 5 puntos.

En el grupo industrial Green Cananea Copper, Warren Bross, United Drugg, Calumet & Arizona y Otis Steel preferidas ganaron de 3 a 5 puntos sobre las cotizaciones finales de ayer.

Las ventas al contado, con el fin de registrar pérdidas a los efectos del impuesto sobre la renta fueron más pequeñas que de costumbre.

La compra de motores créese que fué inspirada, en parte, por el deseo de los profesionales de atraer la atención dn Nueva York hacia la exhibición de automóviles que se inaugurará el mes próximo. General Motors se movió dentro del radio de un punto y cerró fraccionalmente más alta a 138. Wall Street ha recibido noticias acerca de una pequeña reducción en los precios de los nuevos modelos Chevrolet. Packard avanzó a 62. Hudson pasó de 84, con una ganancia extrema de más de 2 puntos y Dodge, Chrysler y Studebaker, ganaron un punto.

Underwood Typerwriter, Universal Leaf Tobacco y Western Union, ofrecieron fuerza especial.

El mercado de cambios se desenvolvió dentro de límites estrechos e irregulares. La libra esterlina se cotizó alrededor de $4.88 9|32 y los francos franceses a 3.93 3|8.

NOTAS DE WALL STREET

La primera semana de octubre de 1928, ha sido designada para la próxima convención anual de la Asociación de Banqueros americanos. Con anterioridad se había escogido a la ciudad de Filadelfia como el lugar donde habrá de efectuarse dicha reunión.

R. G. Dunn and Company informan que en esta semana ocurrieron 423 quiebras comerciales en los Estados Unidos, contra 444 hace un año.

PESETA

SE COTIZO A RAZON DE

5 PESETAS 91.01

DOLLAR

FRANCO

SE COTIZO A RAZON DE

25 FRANCOS 34 CENTIMOS

DOLLAR

TABACO

Nueva venta de primeras y segundas capaduras se ultimó ayer con el registro de los tercios.

Ciento noventa y uno de ambas clases, procedentes de la escogida que hicieron en Villaclara los almacenistas de esta capital Cano y Hermanos, los compraron José Suárez y Compañía, quienes durante la mañana los estuvieron recibiendo en los almacenes de los vendedores.

Hay concertadas otras operaciones a base, también, de las mencionadas clases de zonas espirituanas y de las lomas de Manicaragua.

El despalillador y exportador Gerald C. Smith, que varios días estuvo fuera del mercado, volvió ayer a varios almacenes para comprar y cargar un buen lote, cuyo total no logramos precisar, de capadura de Remedios en los almacenes de Constantino González y Compañía y cincuenta y cuatro pacas de la misma clase en casa de Sobrinos de Antero González.

Ochenta y tres tercios de terceras y octavas, de vegas de Cabaiguán, vendió y entregó durante la mañana, José Galván, a Manuel A. Suárez y Compañía.

Y los propietarios de la fábrica "La Fortuna" compraron a Pouzo y Pérez, los "botes" de que estos almacenistas disponían.

Los broncos y las "colas", como ayer digimos, siguen solicitados por fabricantes locales de cigarrillos. Pronto apuntaremos alguna operación.

También parece que se ha de iniciar pronto regular demanda de clases limpias para fábrica, como consecuencia de la sequía que persiste.

Acaso, y antes que en esta plaza, pasen a segundas manos algunos lotes de esas clases que se encuentran en varios puntos de Vuelta Abajo.

LA RAMA QUE ENTRO AYER

Entraron ayer por el patio y el almacén de recibos de los ferrocarriles, y por el vapor Antolín del Collado, las cantidades de tabaco en rama que a continuación anotamos:

De Camajuaní, para Constantino González y Compañía, 397 tercios en tres casillas.

De Pinar del Río para S. Jacinto y Compañía, 36 barriles.

De Vega de Palmas, para Tomás Benítez León, 23 tercios.

De Cumanayagua, para Aixalá y Compañía, 10.

De Paso Real, para F. Pérez, 7.

De Pinar del Río, para S. Jacinto y Compañía, 1 paca.

Y 96 tercios, también de Vuelta Abajo, para Sobrinos de Antero González.

VISITANDO VARIAS VEGAS

Los fabricantes tampeños empiezan a venir para visitar las vegas de Partido y de Vuelta Abajo.

Después de los señores Manuel Corral y Manuel García, que en estos días estuvieron en varias zonas, han llegado a esta capital los señores "Joe" Díaz e Higinio Díaz, de la Prefered Havana Tobacco Company, quienes salen hoy para la región vueltavajera con el propósito de conocer el curso de la nueva cosecha.

BOLSA DE NEW YORK

FERROCARRILES	
Atch. Top. & Santa Fe	192⅛
Atl. Coast Line	.....
Baltimore & Ohio	.....
Bangor & Ohio	.....
Bangor & Aroostook R R	.....
Chesapeake & Ohio	202¾
Chi. Gt. West., com.	13
Chi. Gt. West, pref	28⅝
Chic. & N. W.	86
Chi. Mil & San Paul, com.	19½
Chi Mil & San Paul, pref.	37⅛
C. Rock I & P	112⅜
Delawar & Hudson	.....
Del. Lack West	137½
Erie	64⅛
Erie, pref.	.....
Gulf Mobile	.....
Grat Northern.	.....
Kansas City Southern	62½
Lehigh Valley	93⅝
Louisville & Nash	.....
Mo., Kan & Tex., com.	41½
Mo. Pac., com.	52⅛
Mo. Pac., pref.	113
N. Y. Central	163
N. Y., N. H. & H.	62⅜
Nickle Plate	132⅞
Norfolk & Western	.....
Northern Pacific	.....
Pensilvannia	64¾
Pere Marquete	.....
Fitts W. Va.	.....
Reading	104¾
St. Louis & St. Francisco	109⅞
St. Louis & Southwestern	77⅜
Seaboard Line, com.	.....
Seaboard Line, pref.	38⅛
Southern Pacific	123¼
Scuthern Railway	148
Texas & Pac.	.....
Union Pacific	191⅝
Wabash, com.	.....
Western Maryland, com.	46⅞
EQUIPOS	
American Car Fou	110¼
American Loocomotive	112¾
Baldwin Locomotive	112⅜
Baldwin Locomotive	259
Gen. Raid. Sig.	121¼
Pullman Company	83⅜
Lima Locomotive	64¾
Preseed Steel Car	77¾
N. Y. Air Brake	.....
Westinghouse Air Brake	46
MOTORES	
Chandler Mot., pref.	16
Chryler	62⅝
Dodge Motors, com.	22⅞
Dodge Motors. pref.	74
General Motor, New.	138
Studebaker Corp.	60⅝
Hudson Motor Co.	83½
Mack Trucks	107½
Nash	100⅝
Packard Motors	61⅝
Pierce Arrow, com	14⅞
White	40½
Willys Over	19⅞
Yellow Truck	32½
ACCESORIOS	
Am. Bosch. Mag.	.....
Briggs Mfg. Co.	23⅜
Eaton Axle & S	.....
Gabriel Snubber A	27
Spicer Mfg. Co.	.....
Stewart Warner	.....
Timken Roller	133⅛
GOMA	
Ajax	11⅞
Fisk Tire	..
Goodrich	92¾
Lee Rubber & Tire	.....
Kelly Springfield Tire	58⅜
ACEROS	
American Steel Fou	66½
Bethlehem Steel	58½
Colo F & I	78¾
Crucible Steel	90⅛
Gulf States	52¾
Inland Steel	60½
Philadelphia Coal & Iron	39
Republic Iron Steel	60½
U. S. Steel	152⅛
Vanadiun	63¾
Youngstown	96¾
PETROLEOS	
Atlantic Ref.	107⅜
Barnsdall A	25⅛
California Petrol	24½
General Asphalt	81
Hoston Oil	156⅛
Independent Oil & Gas	.....
Louisania Oil	.....
Lago Oil	.....
Marland Oil.	35¼
Mid. Cont. Pet.	29¼
Pan American B	43⅞
Phillips Petroleum	40½
Pure Oil	25⅞
Shell Union Oil	25½
Sims Petroleum	23¾
Sinclair Oil Corp.	20⅞
So. Cal. Edison	.....
So. Cal. Elison	.....
Skelly Oil	.....
S. O. Calif.	.....
Stdard Oil (of New Jersey)	.....
Texas Co.	54⅛
Texas Pac. Land	26⅞
Tex. Pac. C & O	14⅛
Union Oil Cal	43¼
SERVICIOS PUBLICOS	
American For Pow	24¼
American Tel. and Tel	179
Am. Water Works	61⅞
Columbia Gas	91
Consolidated Gas	125
Elec. Light Pow	30
Internat'l Tel & Tel	148
Interboro R. T	.....
National Power & Light	23
North American	59¾
Pub. Ser. N. J.	41¾
Standard Gas & Elec	.....
United Light A.	.....
AZUCAR Y FERROCARRILES CUBANOS	
American Beet Sugar.	16½
American Sugar Ref.	77
Cuban Cane Sugar, com.	.....
Cuban Cane Sugar, pref.	31¾
Cuban American Sugar	22
Cuba Company	.....
Gt. West. Sug.	37½
Consoldatec R R of Cuba	.....
Punta Alegre	34½
Puerto Rico Sugar	38⅞

MERCADO LOCAL DE VALORES

Ayer se cotizaron ex cupón los bonos de la Compazía de Calzado, Curtidora Cubana, Nacional de Hielo y Nueva Fábrica de Hielo.

También se cotizaron ex dividendo las acciones de Nueva Fábrica de Hielo y Cervecera Internacional.

Empezó a pagar su dividendo regular de 1 3|4 por ciento a las acciones preferidas y 2 por ciento a las comunes la Cuban Telephone Co.

Mañana amortizará la Nueva Fábrica de Hielo quinientos mil pesos en Obligaciones generales que circulan en el mercado, al tipo de par más intereses, o sea igual 149 por ciento.

Mañana se cotizarán ex cupón los bonos de los Ferrocarriles Unidos, Cuban Telephone Co., Cervecera Internacional, Banco Territorial de Cuba y las obligaciones del Ayuntamiento de la Habana de la primera y segunda hipoteca.

Durante la sesión de ayer el mercado estuvo inactivo y con tipos sostenidos.

MERCADO LOCAL DE CAMBIOS

La peseta española estuvo con tono más bajo.

Flojo el cambio sobre New York. Al cierre del mercado había cable ofrecido a 1|16 de premio. Dos importantes bancos norteamericanos eran fuertes compradores a 3|64 de premio.

Entre Bancos y Banqueros se operó en cable sobre Nueva York a 5|64 y 1|16 de premio.

Cotizaciones	Valor
New York cable	1|16 P.
New York vista	1|32 P.
Londres cable	4.88 ⅜
Londres vista	4.88 ¼
Londres 60 días	4.85 ¾
Paris cable	3.95 ½
Paris vista	3.94 ½
Madrid cable	16.94
Madrid vista	16.92
Hamburgo cable	23.92
Hamburgo vista	23.91
Italia cable	5.30
Italia vista	5.29
Zurich cable	19.36
Zurich vista	19.34
Bruselas cable	14.02
Bruselas vista	14.01
Toronto cable	1|16 P.
Toronto vista	100
Hong Kong cable	50.90
Hong Kong vista	50.65
Amsterdam cable	40.45
Amsterdam vista	40.44

Colegio de Corredores Notarios Comerciales de La Habana

COTIZACION OFICIAL DEL DIA 31 DE DICIEMBRE

Cambios	Tipos
S|E. Unidos cable	7|64 P.
S|E. Unidos vista	5|64 P.
Londres cable	4.88 ⅞
Londres vista	4.88 ½
Londres 60 días	——
París cable	3.95
París vista	3.94
Bruselas vista	14.00
España cable	16.95
España vista	16.93
Italia vista	5.29
Zurich vista	19.34
Hong Kong vista	50 ⅝
Amsterdam vista	40.43
Copenhague vista	——
Christiania vista	——
Estocolmo vista	——
Montreal vista	——
Berlín vista	——

NOTARIOS DE TURNO:

Para Cambios: Julio César Rodríguez.

Para intervenir en la cotización oficial de la Bolsa de la Habana: José Eugenio Moré; Raúl E. Argüelles.

Vto. Bno: Antonio Arocha, Síndico Presidente; Enrique Pertierra, Secretario Contador.

Mercado de Bonos

BONOS CUBANOS

NUEVA YORK diciembre 31 (AP)

	Alto	Bajo	Cierre
In Tel y Tel.	148	147⅝	148
Cuba 5 1|2 s. 1953	103		
Cuba Ex. 5 s. 1944	100⅝		
Cuba Ex. 5 s. 1949	100		
Cuba Ex 4 1|4s 1949	96¼		
Cuba RR. 5 s. 1952	98⅛	98	98⅛
Hav Elec. 5 s. 1952	95⅝		

VALORES AZUCAREROS

NUEVA YORK diciembre 31 (AP)

	Alto	Bajo	Cierre
American Sugar Ventas 800	78	77	77½
Cuban A Sugar Ventas 600	22⅞	22½	22½
C Cane Sugar Ventas 100	7	7	7
C C Sugar Pref Ventas 2500.	31⅞	30K	31⅞
P. Alegre Sgar Ventas 5300.	34½	33 ⅛	33½

BONOS INTERNACIONALES

NUEVA YORK diciembre 31 (AP)

	Alto	Bajo	Cierre
C. Burdeos 6 s 1934	99⅞		
C. Lyons 6 s. 1934	99⅞	99½	99⅞
C. Marsellas 6s 1934	99¾	99¾	99¾
Alemania 7 s. 1949	106½	106¼	106½
Francia 7 s. 1949	106½	106¼	106½
Holanda 6 s. 1954	103	103	103
Argentina 6 s. 1957	100⅜	100⅛	100⅛
Rp. Chile 7 s 1942	101	101	101
Checo Eslovaquia R 1951	109¼	109¼	109¼

BONOS DE LA LIBERTAD

NUEVA YORK diciembre 31 (AP)

	Alto	Bajo	Cierre
Liberty 3 1|2	——	——	——
1o. 4 s.	——	——	——
2o. 4 s.	——	——	——
1o. 4 1|4 s	103.15	103.15	103.15
3o. 4 1|4 s	100.22	100.20	100.22
4o. 4 1|4 s	103.31	103.29	103.29
U S T 4 1|4	——	——	——
U S T 4 s	——	——	——
U S T 3 3|4 s	——	——	——
U S T 3 3|8 s	103.1	102.31	103.1

TEMPORALES DE NIEVE EN EL JAPON

TOKIO, diciembre 31. (AP) Azotan grandes temporales de nieve la parte nordeste del Japón. El servicio telefónico y telegráfico está interrumpido a causa de los postes derribados por el viento. El servicio de trenes se encuentra paralizado debido a la enorme cantidad de nieve depositada sobre paralelas.

En la prefectura de Niigata se perdieron varios barcos pesqueros y calcúlase que han perecido 40 o 50 pescadores.

Columna del Detallista

Días pasados, gentilmente invitados por el señor Manuel Pampin, competente y entusiasta Secretario de la Asociación de Detallistas, tuvimos la satisfacción de visitar el gran edificio social que en la calle de Chacón número 25 levanta airoso, y como indiscutible prueba de su pujanza, la expresada Asociación de Detallistas.

Durante la visita, además del señor Pampin, fuimos acompañados por el señor José Pérez, activo vocal de la Junta de Gobierno y uno de los miembros que con más calor ha laborado en pró de ver cumplido el hermoso ideal de tener casa propia.

Las obras están muy adelantadas, y la distribución de los diferentes departamentos, labor hecha de manera muy acertada, así como el gusto artístico de los detalles, han servido para que el edificio sea de gran belleza y magnífica utilidad. Se han podido combinar, de manera hábil, todas las necesidades sin perder de vista la estética del mismo.

En la planta alta, a todo el frente de la casa, está instalado el salón de actos de la Institución, que abarca hasta la escalera principal, y luce una artística decoración. En el ala derecha del edificio se instalará, con todo detalle de servicio, la Secretaría General de la Institución, y el lado izquierdo será ocupado por el Departamento de Contabilidad. Estos departamentos tienen gran luz y ventilación por medio de un espacioso patio que se abre en medio de ambos. La planta baja, en su parte derecha estará ocupada por la Consultoría Legal, a cargo de la competencia y diligencia de nuestro compañero, doctor Felipe Rivero Alonso, que recientemente, con éxito y acierto indiscutibles, ha sido designado Abogado Consultor y Notario oficial de la Corporación, y el lado izquierdo será dedicado también a otros servicios sociales.

Un detalle de elegancia y belleza es la escalera principal, colocada en el centro del edificio, y que, aun faltándole importantes detalles de adornos, se puede asegurar que constituirá el punto más bello de la nueva casa de la Asociación de Detallistas.

El señor Pampin, que con alegría infinita nos relató los trabajos, la dura faena que se ha tenido que realizar para que la novel asociación pueda cumplir su magno anhelo de tener edificio propio, declaró que uno de los principales éxitos, fuera de la satisfacción espiritual, que era y tiene que ser grande y honda, que lograba la construcción del edificio propio, es la unificación de los servicios sociales. Un asociado así, viniendo a la casa social, sabe que tiene los trámites de Secretaría, los servicios de la Contabilidad, y la gestión del Abogado y Notario de la Colectividad, evitándose nuevos gastos y pérdida de tiempo, y una mejor organización en los trabajos y actuaciones de todos los departamentos. Indiscutiblemente esta nueva formatura, unificando todos los servicios, ha de mejorarlos extraordinariamente en bien de los intereses sociales.

Dado los adelantos que tienen, los trabajos es caso seguro que el edificio sea inaugurado el próximo día 31 de Enero, día que hace fecha de la fundación de la Colectividad, y con ese motivo, de doble regocijo, se organizará un magnífico programa de fiesta, pues los asociados y la Junta Directiva quiere darle al acto todo el lucimiento que merece el logro de una de las más grandes aspiraciones que ha mantenido la Corporación.

Agradecemos en cuanto valen las innumerables atenciones que con nosotros ha tenido el señor Manuel Pampin, a cuya perseverancia, amor y constancia debe mucho, más de lo que ordinariamente se imagina, la Asociación de Detallistas. Ese hermoso ideal de tener casa propia ha tenido un auxilio formidable, una ayuda sin límite, en la amorosa dedicación que a él ha brindado el señor Pampin. A todas horas, a cada momento, cuidando del detalle, dando una oportuna orden, velando en fin, por la feliz consecución de la idea, el Secretario de la Asociación ha gastado muchos y muchos días. Justo es confesar que en esta misión lo han ayudado todos los asociados, desde el entusiasta y decidido José Fernández Menéndez, Presidente, hasta el último de los socios. En la Junta Directiva el entusiasmo ha sido fiebre creadora, y a todas por igual corresponde la gloria del triunfo logrado.

El DIARIO DE LA MARINA, que frases de tanta congratulación tuvo e nlabios de los señores Manuel Pampin y José Pérez, y el redactor de esta sección que tan inmerecidamente fué agasajado agradecen con enter asinceridad tales muestras de cariño y adhesión, y felicitan a la Asociación de Detallistas, y a todos sus directores y asociados, por haber, a costa de esfuerzos, sacrificios y luchas, llegado a la meta ansiada, al dulce ensueño de tener casa propia, techo que a todos cobije por igual con tutela de amor y amparo.

Mercado de Víveres

NUEVA YORK diciembre 31. (AP)

En este mercado se cotizaron hoy los siguientes artículos:

Trigo número 2 duro de invierno: por bushel 1.48 1|4.

Trigo número 2 rojo de invierno por bushel 1.46 1|4.

Maíz para la exportación: por bushel 96 3|4.

Centeno número 2: por bushel a 122 3|.

Avena blanca por bushel de 0.68 a 0.71.

Heno por tonelada de 21.00 a 22.00.

Harina por barril de 6.75 a 7.15.

Grasa amarilla: por libra de 7⅝ a 7¾.

Aceite óleo por libra 10.00.

Aceite semilla de algodón por libra 10.25.

Afrecho por tonelada de 29.00 a 29.50.

Papas número 1 por barril de 3.50 a 4.00.

Manteca refinada por libra 13.82.

Arroz Fancy por libra de 7.50 a 8.00.

Bacalao, de 10.00 a 10.50.

Cebollas de 1.00 a 1.25.

Judías Sidney por libra 7.90.

Mercado de Algodón

Al cerrar ayer el mercado de New York se cotizaba el algodón a los siguientes tipos:

Enero	19.58
Marzo	19.67
Mayo	19.83
Julio	19.68
Octubre	19.14

Bolsa de la Habana

COTIZACION OFICIAL DEL DIA 31 DE DICIEMBRE

	Comp.	Vend.
República de Cuba 1904 Speyer	100	105
República de Cuba 1905 (Deuda Int)	97	100
República de Cuba 1909 4 1|2	96	102
República de Cuba 1914 Morgan	101	105
República de Cuba 1917 (Puertos)	100	103
República de Cuba 1923 5 1|2	104½	106
Ayuntamiento de la Habana la hip	103½	107
Ayuntamiento de la Habana 2a hip	103	107
Banco Territorial	91⅛	102
Calzado ex cupón	35	—
Cervecera	110¼	111
Ciego de Avila	—	—
Cienfuegos	—	—
Curtidora	—	—
Gibara	—	—
Gas	108	120
H. Electric Consolidados	93	98
Manufacturera	50	56
Matadero	50	90
Nacional de Hielo	—	—
Nueva Fábrica de Hielo, bonos ex cupón	100	—
Nueva Fábrica Hielo. Obligaciones	—	—
Noroeste F C.	—	—
Papelera Serie A	102	107
Papelera Serie P	70	90
Teléfono	94	100
Teléfono (Conv. Col.)	—	—
Unidos	75	90
Urbanizadora	—	—
Edificio La Metropolitana S A	102	105
Jarcia Matanzas	100	104
Iron Beer (Obligaciones no hipotecadas ex cupón	80	101

BONOS: EMPRESTITO SERIADO DE LA REPUBLICA DE CUBA MORGAN 5 1|2 POR 100 1927

Serie A—1928	101	104
Serie B—1920	101½	104
Serie C—1930	101½	105
Serie D—1931	101⅞	105
Serie E—1933	102¼	105¼
Serie G—1934	102¾	105½
Serie H—1935	103	105½
Serie I—1936	103¼	105½
Serie J—1937	103½	105½
ACCIONES		
Agrícola Banco	—	—
Banco Territorial	51	72
Banco Territorial B.	2	—
Cervecera ex div	210	—
Ciego de Avila	—	—
Cienfuegos Acueducto (Bonos)	—	—
Constructora P.	—	—
Constructora C.	—	—
Cuba Cane pref	—	—
Cuba Cane C.	—	—
Cuba R R	—	—
Cuban Central P	—	—
Cuban Central C	—	—
Cuban Tire P.	—	—
Cuban Tire C	—	—
Curtidora	—	—
Gibara	—	—
Industrial Cuba	—	—
Havana Electric Railway Co. pref.	66	72
Havana Electric Railway Co. comunes	12	19
Jarcia P.	97	98½
Jarcia C.	24	24½
Licorera C	3¼	4
Lonja P.	100	—
Lonja C.	110	—
Manufacturera	6	7½
Manufactuera C.	2	4
Matadero	—	—
Naviera P	74	80
Naviera C	11¾	15
Nueva Fábrica de Hielo exdiv.	410	—
Perfumería P	73	100
Perfumería C	13	25
Pesca P	105	—
Pesca C	25	—
Préstamos	—	—
Santiago	—	—
Sancti Spiritus	—	—
Teléfono P	111½	—
Teléfono C	125	169
Tel. Int.	147	149¾
Trust	—	—
Unidos	65	68
Union Oil	—	—
Urbanizadora P.	—	—
Urbanizadora C	—	—
Metropolitan Auto.	—	—
Fibras y Jarcia	60	69
Fibras y Jarcia (sindicadas)	60	69

NUESTRO PROGRAMA PARA 1928

PACKARD WHITE HUDSON-ESSEX

Los éxitos de venta de estas marcas de automóviles y camiones en 1927, han consolidado su fuerte posición de 'leaders" de la industria. En Cuba también han tenido un buen aumento de ventas y esto nos pone, a esas marcas y a nosotros, en una situación privilegiada para acometer en 1928 un programa agresivo, en el sentido comercial de la palabra.

PRECIOS

Seguiremos con nuestra norma de vender al mismo precio compatible con la calidad elevada de nuestras marcas y con nuestra clase de servicio y garantía.

FACILIDADES DE PAGO

Estamos dispuestos a mejorarlas, reduciendo la parte de contado según las circunstancias del momento, referencias del comprador y garantía que nos ofrezca cada negocio.

El tipo de interés y gastos de financiamiento, cuando las mensualidades no excedan de 12, será rebajado a la mitad del tipo que cobrábamos hasta ahora en la generalidad de los casos. No exigimos el seguro del automóvil.

Continuaremos, como desde hace 15 años, no negociando los pagarés en ningún Banco ni entidad de crédito. Somos nuestros propios banqueros y por esto podemos ofrecer un financiamiento tan barato.

Nuestro programa comprende, además, los capítulos de: SERVICIO; ACEPTACION DE CARROS DE USO; VENTA DE CARROS DE USO; COMISIONES y VENTAS EN EL INTERIOR.

Busque los otros anuncios en que tratamos estos puntos.

J. ULLOA Y CIA.

(15 años de servicio continuo)

P. MARTI, 3, 5 y 7. Habana. Tel. M-7777.

LO MAS FRESCO DEL MERCADO.

FABRICA NACIONAL DE CORREAS DE TRANSMISION

Betancourt y De la Nuez

FALGUERAS 31 CERRO-HABANA

TELEFONO-A-9923.

CORREAS DE CUERO IMPERMEABLES EMPAQUETADURAS Y DEMAS ESPECIALIDADES DE CUERO

SIEMPRE ESTAMOS DISPUESTOS A dar el mejor y más rápido servicio. Nuestro Telf. A-9923 atenderá sus órdenes a cualquier hora.

COMPRE EN CUBA PROTEJA SU COMERCIO E INDUSTRIAS

Suscríbase al "Diario de la Marina"

MAQUINARIA PARA NUEVAS INDUSTRIAS

(Pinturas, Polvos de Dientes, Talco, etc.)

Mezcladores, Cernidores, Batidoras, Molinos, Cilindros, Trituradores, Llenadores, y un sin fin de otros aparatos perfeccionadísimos, para hacer Pinturas, Polvos, Talco, Pasta de Dientes, y otros varios productos.

VENDEMOS APARATOS DE CALIDAD

Para más detalles, dirigirse a

CIA. HISPANO PORTUGUESA, S. A.

AGUIAR, 112. APARTADO 550. TEL. A-2869.

Agentes para Cuba de:

THE J. H. DAY Co., CINCINNATI, OHIO. E. U. A.

La Compañía SKF de Cuba

Presidete Zayas - O'Reilly - 9 1|2 Habana

Desea a sus Numerosos Clientes y Amigos un Próspero Año Nuevo 1928

SIN INTERES

DINERO EN HIPOTECAS TODAS CANTIDADES

Desde $10.000,00 en adelante

INFORMES Y CONDICIONES:

Teléfono M-6263

Compañía Nacional de Perfumería Sociedad Anónima

SECRETARIA

Cumpliendo lo dispuesto por el Consejo de Directores de esta Compañía, se hace saber a los señores accionistas, que el Consejo ha decretado el pago del dividendo fijo a las acciones preferidas correspondientes al semestre vencido en 31 de Diciembre último, a razón de tres pesos cincuenta centavos por cada acción.

El pago queda abierto a contar desde el día quince del corriente mes de Enero, por medio de Checks, dirigidos a sus domicilios a los tenedores de acciones nominativas y en el Banco de Comercio durante las horas laborables, a la presentación de las acciones al portador.

Habana, Enero 2 de 1928.

Carlos Alzugaray, Secretario.

Nueva Fábrica de Hielo, S. A.

Propietaria de las Fábricas de Cerveza "LA TROPICAL" y "TIVOLI"

SECRETARIA

OBLIGACIONES GENERALES SERIE B

Sexta y última amortización parcial

De orden del señor Presidente y para conocimiento de aquellos a quienes interese, se hace público por este medio que en el día de hoy, por escritura pública otorgada ante el Notario de esta capital Dr. Arturo M. Mañas y Parajón, han quedado amortizados los últimos títulos de OBLIGACIONES GENERALES SERIE B de la Compañía que representan un valor nominal de QUINIENTOS MIL PESOS ($500,000) moneda oficial, y que no habían sido agraciados en los cinco sorteos efectuados con anterioridad a esta amortización.

Los señores Obligacionistas, dueños de los títulos que hasta ahora no hayan sido amortizados, pueden hacer efectivo su importe de CIEN PESOS ($100.00) de principal por cada Obligación más el importe del Cupón número 6 vencido hoy, presentándolos en la oficina de los señores N. Gelats y Compañía, Aguiar, 106 y 108, a partir del lunes 2 de enero de 1928, éste inclusive, en las horas hábiles acostumbradas.

Si se trata de títulos de Obligaciones que hayan sido inscriptos como NOMINATIVOS en el Registro de esta Secretaría, deberán los que los presenten al cobro identificarse en la forma comercialmente usual en estos casos.

Habana, 31 de diciembre de 1927.

El Secretario, Cristóbal Bidegaray

CLEARING HOUSE

Las compensaciones efectuadas ayer entre los Bancos asociados al Clearing House de la Habana fueron como sigue: $1.979.678.11.

M.E.C.D. 2016

SOCIEDADES ESPAÑOLAS

El Comité Representativo de las Sociedades Gallegas de Instrucción

EL BANQUETE A LOS CRONISTAS REGIONALES EN LOS JARDINES DE LA CERVECERIA TROPICAL

Fin filantrópico de esta fiesta.—Delirante entusiasmo por la misma en la colonia gallega.—Centralización y descentralización de fuerzas.—Acción conjunta gallega. — Su ego-altruismo.

Conforme hemos venido anunciando en crónicas anteriores, en la noche de hoy, y en el coliseo del Muy Ilustre Centro Gallego, se llevará a efecto la monumental fiesta teatral organizada por el Comité Representativo de Sociedades Gallegas de Instrucción, a beneficio de las mismas, cuyo producto será dedicado al noble fin para el que fueron constituidas, cual es: "Disipar la ignorancia".

Dentro de estas entidades donde radican tantos y tan valiosos elementos afines a este apostolado, ha surgido tal explosión de entusiasmo, motivo de la función de esta noche que ese solo hecho nos induce a asegurar, que en el Teatro Nacional, no quedará un solo rincón donde alojar un espectador más.

Loable es en verdad la labor de las Sociedades Gallegas de Instrucción; ellas han sabido interpretar fielmente una de las obras de misericordia más útiles a la humanidad y tan necesaria a la vez, para el desenvolvimiento social-económico del siglo que cursamos.

Estas sociedades, no dan tregua a sus energías encaminadas al mejoramiento intelectual de sus compatriotas, sin obtener otro beneficio que el que produce la satisfacción del deber cumplido.

Nosotros exhortamos a estas corporaciones, a que prosigan por el mismo derrotero y a que se mantengan unidas con todo el ardor de la fé al ojo centrípeto llamado Comité Representativo de las Sociedades Gallegas de Instrucción, para que a su alrededor, desplieguen su fuerza centrífuga los cuerpos que lo forman y para que cada uno de sus radios tomos en la conciencia de sus comprovincianos y compatriotas, a fin de que, con la unidad de acción y unidad de fuerza espiritual, puedan llegar a la cumbre de su aspiración, cual es: "Exterminar el analfabetismo".

No sabemos de ningún galaico que haya negado su concurso al mayor éxito de esta fiesta, ¿porqué?

La interrogación lleva implícita la respuesta; porque los gallegos son, filantrópicos, amantes del progreso universal y sobre todo porque tienen el Ego-altruismo de que las artes, las ciencias y las letras gallegas, irradien con el esplendor de su luz, todo el horizonte mundano.

La simpática fiesta de esta noche, puede definirse en un presente y un ausente: el primero, colmar de alegría a los asistentes al último festival celebrado en el mes de Octubre pasado, en los jardines de La Tropical, con la exhibición de la cinta cinematográfica imprimida en ocasión de celebrarse dicha fiesta.

El segundo, tiende a unir los vínculos espirituales con aquellos que se hallan alá dos mares con la presentación en escena de los actos cómicos, titulados: "La Casa de Quirós", de Arniches; y "Na Casa Do Ciruxano", de Linares Rivas.

Y la declamación de tres actos aires típicos, titulados: "As mozas de Vilanova", "Baixando da festa" y "A la la" "A festa de San Martín".

Por lo que podemos decir con la eminente patricia gallega, la inolvidable Rosalía Castro:

"Airiños, airiños, aires;
airiños de miña terra;
airiños, airiños, aires;
airiños, levai-me a ela."

Centro Asturiano

Para satisfacer la sana curiosidad de los socios y del público que ama al Centro Asturiano, se ha hecho una edición muy profusa de tarjetas postales que retratan todo lo más saliente, lo más curioso y lo más artístico del Palacio Social .

Como el Centro no trata de lucrarse con el producto de las colecciones fotográficas, se les ha puesto un precio al alcance de todas las fortunas en crisis.

Cada dos tarjetas solamente costará un nikel.

Así habrá pan y contento.

EL CARNET DE LUJO

También se acabó la edición de los Carnets de lujo, que tienen muy bien merecido este nombre.

De lujo son, como se verá.

Son de finísima gamuza con conteras de metal y con ricos grabados impresos muy cuidadosamente.

En el interior, además de las hojas para el retrato y para las generales, del asociado, tiene dos departamentos forrados en seda, para menesteres menudos y delicados.

Cada Carnet de lujo vale dos pesos, y están de venta en la Secretaría.

Como viene sucediendo en años anteriores, ayer se reunieron en banquete de alta fraternidad, amablemente invitados por el anfitrión y querido amigo señor Vicente de la Presa, todos los Cronistas de Sociedades Españolas de todos los periódicos de la capital y connotadas personalidades de nuestro mundo social, industrial, autoridades y representaciones de las sociedades españolas que funcionan en este glorioso país.

A las doce del día dió comienzo este en medio de gran alegría y contento de todos los comensales, que estaban humorísticos verdad.

Ocupaban la mesa presidencial los señores Julio Blanco Herrera, Inspector de la Cervecería Tropical; Ernesto López, Secretario del Gobierno Provincial; señor Rogelio Caramaes, señor José Aixalá, señor Pablito Presno, Ingeniero señor Montelíu, señor Eutiquio Aragonés, señor Garisoaín y Miguel Roldán, don Fernando y Vicente de la Presa.

En varias mesas otros señores de los que no pudimos tomar los nombres por habérsenos hecho tarde al rendir merecidos honores al suculentísimo menú.

A la hora de los brindis hicieron uso de la palabra el señor Vicente de la Presa, que leyó unas muy bien rimadas cuartillas de versos humorísticos cervantinos que gustaron a la concurrencia que los aplaudió a rabiar. En ellos agradecía la labor de los cronistas de sociedades a quien dedicaba el homenaje de despedida de año y al mismo tiempo a toda la concurrencia y amigos. El señor Eutiquio Aragonés, que en breves y bien cortadas frases ensalzó la obra que desarrolla con su laboriosidad el señor la Presa, agradeciendo y haciendo suyas las frases de encomio a la Prensa regional, a la que perteneció hace años. Dijo que la obra grande que viene desarrollando el señor la Presa, era la que debían de imitar todos los españoles de Cuba. Habló el señor Garisoaín para hacer una llamada a las palabras del señor la Presa. Es así este querido compañero. Siempre tan genial con su humorismo. Hace luego uso de la palabra el Ingeniero señor Monteliu, el cual se duele de que le hayan comprometido a meter su poquito en este banquete, pues él nunca había hablado más que con las matemáticas. A pesar de ello él improvisó unas cuartillas poéticas que estuvieron maravillosas. Luego siguieron hablando según nos han informado más tarde varios señores más, nosotros nos tuvimos que retirar por necesitarnos en los talleres del DIARIO. Lo sentimos bastante.

En todas las cuartillas leídas se tuvo grandes encomios para la gran cervecera La Tropical, pues es esta industria una de las que con más méritos viene atendiendo a las sociedades españolas. A estos encomios no nos cansamos de unir los nuestros pues bien merecidos se los tiene el Inspector General de la fábrica señor Julio Blanco Herrera, y todos los señores que forman la directiva de esta gran Empresa.

A las cuatro de la tarde se terminó esta fiesta, fiesta que se ha de repetir en años venideros, pues en ella se despide amigablemente al Año Viejo para seguir recibiendo al Nuevo Año.

Solo pedimos a Dios que nos podamos volver a ver reunidos todos los que concurrimos a la fiesta despedida de ayer en la próxima del año 1928.

Y felicidades caballeros, y gracias también la Presa.

CENTRO GALLEGO

ACUERDOS ADOPTADOS POR LA COMISION EJECUTIVA

Se acordó denegar autorización al señor A. Garibaldi para escalar el edificio del Centro.

Declarar liberado del pago de la cuota social a los señores Ramón García Preiro y Serafín Naveiras Tendras, por cuanto concurren en ellos las circunstancias que se requieran para ello.

Aceptar el grillé remitido por el Comité Representantivo de las Sociedades Gallegas de Instrucción para la reunión a beneficio de las mismas que se celebrará el día primero en el Teatro Nacional.

Designar en Comisión para que acudan a saludar al honorable señor Presidente de la República con motivo de la festividad del Año Nuevo, a los señores Presidentes del Centro, Presidente de la Sección de Cultura y Presidente de la Sección de Inmuebles.

Aceptar 25 entradas para los espectáculos que en los primeros días de Enero se celebrarán a beneficio de la Asociación de Miembros Retirados y Activos de la Policía Nacional y viudas y huérfanos de los mismos.

Autorizar a los señores de la Mesa para que designen el Jurado que habrá de calificar los trabajos presentados en el concurso promovido por la Sección de Cultura sobre Concepción Arenal y su obra.

Publicar la respuesta del doctor Roberto Novoa Santos al cablegrama de felicitación dirigido por el señor Presidente con motivo del resonante triunfo obtenido en las oposiciones celebradas en Madrid, para proveer la cátedra de Patología General de la Universidad Central.

Santiago de Galicia, 10 de Diciembre de 1927.

Sr. Don Jesús María Bouza.

Mi querido Presidente:

Profundamente emocionado por su felicitación, abrazo a todos los paisanos y amigos de Cuba. Sepan ustedes me tienen siempre a su servicio y al servicio de Galicia. Muy suyo de corazón. (Fdo.) **Roberto Novoa Santos.**

OIGAN LOS ASOCIADOS

El Presidente de la Sección de Propaganda del M. I. Centro Gallego, señor Antonio Ginzo, cumpliendo acuerdo adoptado en junta que celebró la noche de ayer, tiene especial interés en hacer llegar a conocimiento de los asociados en general la felicitación más cordial y sincera del organismo que preside, haciéndoles partícipes de los votos que la Sección ha formulado para que en el nuevo año todos disfruten de la mayor ventura y puedan continuar prestando en superior escala, si cabe, su entusiasta y decidido concurso a la amada institución que en esta democrática y hospitalaria República, representa a nuestra inolvidable Galicia.

LA SECCION DE PROPAGANDA, ADOPTO ESTOS ACUERDOS:

Darse por enterada de haber aprobado el Ejecutivo los acuerdos tomados en la junta anterior.

Elevar a la Asamblea de Apoderados la petición para que, en los Boletines de sus sesiones ordinarias, se haga constar en Cuadro de Honor el nombre de los asociados que durante cada cuatrimestre se hayan hecho acreedores al Diploma de Socio Propagandista.

Designar para el cargo de Médico de la Delegación de Ciego de Avila, en sustitución del doctor Rodríguez Machado, que renunció, al doctor Andrés Ferro.

Otorgar un expresivo y sincero voto de gracias a la Junta Directiva, (Comisión de Propaganda), designada para la Delegación de Fomento, por la actividad y celo que han demostrado en la inscripción de socios y en la que han sido secundados de una manera efectiva y extraordinaria por el Delegado señor Francisco Gómez Cadaveira.

Pedir informes al Delegado de Camagüey, señor Jesús Couso López, respecto de la conveniencia e inconveniencia de constituir una Delegación directa en Vertientes, en razón de que lo solicitan algunos señores socios residente en ese lugar.

LA GRAN MATINEE DE HOY EN EL CARMELO

Ya llegó por fin el día del homenaje al gran Emilio Paradas, con él llegó también el remedio a las ansias de todos los bailadores ansiosos de concurrir a este homenaje que ha de ser grandioso y magnífico.

Bellamente engalanada se hallará la florida terraza de El Carmelo y en ella realzarán y prestigiarán la fiesta innumerables y bellísimas damitas ávidas también de divertirse en una tarde deliciosa como ésta lo ha de ser.

El programa de bailes que se confeccionó para este homenaje es de lo mejor y más moderno que se conoce y se puede dar.

Veamos si no: Vals, De verbena; Danzón, La edad media; Pasodoble, Morena y sevillana; Danzón, María Teresa; Foxtrot, Aleluya; Danzón, Currito de la Cruz; Pasodoble, Qué dirá la gente; Son, Errante por el mundo; Danzón, Como está Miguel; Schottis, Los castizos; Pasodoble, Toledo; Danzón, María Antonia; Foxtrot, Collete; Danzón, Esas no son cubanas; Pasodoble, Andalucía, y Son, Carmela mía.

Como se ve, el programa es de los más subyugadores y atractivos. En él se mantuvo en cuenta el gusto de todos los bailadores. No dudamos que por esto la concurrencia rezagada sea más numerosa que nunca al Carmelo.

Ha de ser una tarde verdaderamente deliciosa la que se pasará en el Carmelo, puesto que allí se ha de reunir lo más gracioso y lo más castizo de esta bendita tierra y de la otra que le dió vida.

Animo pues, muchachos, y vayamos todos al Carmelo a rendir homenaje al gran maestro Paradas y al mismo tiempo a divertirnos de lo lindo.

Una advertencia. El gran sexteto Primero de Boloña se brindó para amenizar también esta fiesta gratuitamente. Todo se lo merece el excelente amigo Parada, que siempre está por encima de todas las miserias y penas del mundo. Todo para él es alegría y música. El mundo es una danza apache... que todavía no nos la ha dado a conocer. Algún día...

Al Vedado muchachos, allí mañana será dignamente recibido y saludado el Año Nuevo.

CENTRO GALLEGO

SECRETARIA

Habiéndose decidido por la Comisión Ejecutiva celebrar el día 4 de Enero próximo y en el Teatro Nacional una Velada, de carácter gratuíto, en honor del meritísimo asociado D. Francisco Pego Pita en cuyo acto se le hará entrega, con la mayor solemnidad, del título de Presidente de Honor de este Centro, que oportunamente le fué discernido por la Asamblea de Apoderados, se advierte a los señores asociados que las localidades del referido coliseo se encuentran a disposición de todos aquellos que acudan a solicitarlas en las oficinas de esta Secretaría y en horas laborables; significando, a la vez, que el despacho de las mismas terminará a las cinco de la tarde del martes próximo, tres de Enero.

Se advierte asimismo que para poder interesar alguna localidad será requisito indispensable la presentación del carnet de identidad y del recibo de la cuota social del mes de Diciembre, acreditativo de la identidad del solicitante.

Habana, 29 de Diciembre de 1927.

Vto. Bno. **JESUS MARIA BOUZA (Presidente.)**

JOSE GRADAILLE CHAO (Secretario.)

Los grandes bailes de anoche en las Sociedades

Anoche, como oportunamente anunciamos se celebraron bailes, grandes bailes, en el Casino Español, en el Centro Asturiano, en el Centro Gallego, en la Asociación de Dependientes, en el Centro Castellano, en el Centro Montañés, en el Centro Andaluz, en el Centro Valenciano, en el Fortuna Sport Club, en la Sociedad de Empleados de la Nueva Fábrica de Hielo, en el Liceo de Puentes Grandes, en la Agrupación Artística Gallega, en la Unión Regional de la Víbora, en la Juventud Regional de la Víbora y en algunas más; bailes que fueron poesía de luz, gracia, elegancia y belleza; rimar donoso de danza; explosiones de alegría y de júbilo, galanterías aristocráticas; triunfo del amor y de la juventud.

Fueron excelentes las orquestas, excelentes los bailables, muy bellos los obsequios. Los gentiles, los trovadores, los que forman en las respectivas secciones de Recreo y Adorno de las citadas sociedades no pudieron rivalizar con mayor donaire y gentileza en la organización y celebración de estos bailes que resultaron horas encantadoras de la vida y cada uno de las cuales obtuvo un triunfo resonante. Lo de siempre.

Al caer lentas, armoniosas, las campanadas de las doce, cada uno de los concurrentes fué obsequiado con las doce uvas de la felicidad; y así con una ovación ruidosa y graciosa se despidió el año que se fué con otra ovación graciosa y ruidosa se saludó al año que llegó alegre y sonriente como los niños vienen a la vida...

Los presidentes de dichas sociedades; los vicepresidentes y todos los señores de sus juntas directivas, respaldaron de modo caballeroso y amable la gestión gentil de los señores de las secciones de Recreo y Orden.

Cada uno de estos grandes bailes culminó en un elegantísimo desfile con las mutuas felicidades de unos para otros durante el año que acaba de nacer.

Señores; sea muy enhorabuena.

El Liceo de Medina

El Gran Baile se efectuará el día primero de enero de 1928 a las ocho p. m. en los salones de esta sociedad el que será amenizado por una gran orquesta.

De la Asociación de Dependientes

Quedó lucidísima la fiesta de la Sección de Sports.—Repartición de premios a los alumnos de la Sala de Armas.

Como oportunamente anunciamos en la noche del viernes pasado se celebró una fiesta en los espléndidos salones de la Asociación de Dependientes del Comercio de la Habana, con objeto de repartir las medallas concedidas por la Junta Directiva a los alumnos de la Sala de Armas que de una manera tan gallarda supieron representar a la Institución en el Campeonato celebrado meses pasados en el Vedado Tennis Club. Un hermoso trofeo conserva las vitrinas de la mencionada Asociación obtenido tras grandes competencias de sable florete y espada, ganado por Asociados y alumnos de la Sala de Armas de tan benemerita Institución, éxito alcanzado y del que tiene la mayor gloria el distinguido Capitán del Ejército Nacional y Profesor de la referida Sala, señor Pío Alonso. La Asociación deseando contribuir al estímulo de los asociados que se esfuerzan por llevar a la misma estas glorias, aceptó por acuerdo de la Sección de Sport que tan brillantemente viene presidiendo nuestro buen amigo señor Alfredo Suárez, el donar unas medallas, y de ahí la fiesta efectuada, fiesta que quedó lucidísima no sólo por la concurrencia al acto ,sino por el programa realizado que mereció grandes aplausos.

Presidido el acto por el doctor José A. Mestre y Hernández, Vice-Presidente primero y acompañado del segundo Vice-Presidente señor José M. Coto Leiseca, del Secretario General, señor César G. Toledo y del Presidente de la Sección de Sport señor Alfredo Suárez y los Vocales de la Junta Directiva señores Aurelio Pestaña, Llamosa, Rochi, Zurbano, Gustavo Graupera, Presidente de la Sección de Instrucción, Lariot y del Vice-Presidente de la Sección de Propaganda señor Ricardo Sánchez Boneu y otros que no recordamos. El doctor Fermín Aguirre en un hermoso discurso expresa lo que es una Sala de Armas y lo que representa para la Asociación el triunfo alcanzado, haciendo entrega del hermoso trofeo obtenido dentro de los mayores aplausos. El doctor Mestre entrega a los alumnos triunfadores las medallas con que la Institución desea premiar sus esfuerzos, quienes visiblemente emocionados llevan tan preciados recuerdos.

Se ejecutan varios números de canto y bailes por la señorita Mercy Mezquida, acompañado al piano por la señorita Cachita Mezquida, habiendo sido muy aplaudidas, teniéndose que repetir muchos de los cantos. El joven Eduardo Hernández acompañado al piano por la señorita Lily Hernández ejecutan una hermosa pieza musical, que es muy aplaudida y finalmente el brillante periodista señor Arturo de J. Puñal da unos "Sablazos" como final del programa que le mereció grandes aplausos por el tono humorístico del mismo.

La fiesta como decimos antes resultó espléndida y por ello queremos felicitar a la Sección de Sport y a su Presidente señor Alfredo Suárez por el éxito alcanzado y a la Asociación de Dependientes del Comercio por proporcionar estas fiestas de expansión y culturales que tanto gustan a sus asociados y que de manera tan brillantee se desenvuelven. Asimismo hacemos extensiva nuestra sincera felicitación al Capitán Pío Alonso por su cooperación en la organización de esta fiesta y finalmente a los alumnos por quienes se hizo esta velada que tan gratos recuerdos dejará a la concurrencia selecta que con su presencia dió esplendor a la misma.

EL DOCTOR BARALT

El doctor Joaquín Baralt, médico competente de la Asociación de Dependientes, se halla en el Centro Social a la disposición de los socios que le quieran consultar sus afecciones durante las horas de 2 a 4, Lunes, Miércoles y Viernes de cada semana.

ACTOS Y FIESTAS PARA HOY

CENTRO VASCO: Gran baile en los salones sociales.

CAJA DE AHORROS DE LOS SOCIOS DEL CENTRO ASTURIANO: Homenaje a su Presidente, en La Reguladora, a las doce del día.

FORTUNA SPORT CLUB: Homenaje al Presidente; a las ocho y media de la noche.

PROPIETARIOS DE MEDINA: Elegante matinée en El Carmelo; homenaje al maestro Emilio Parada.

EMPLEADOS DE JOARISTI Y COMPAÑIA: Banquete: en San Francisco; a las doce p. m.

SAN CLAUDIO

Hoy domingo, día 1ro. de Enero de 1928, a las tres de la tarde, en el Centro Gallego, tendrá lugar la toma de posesión de la nueva Directiva de esta Sociedad, invitando a los socios y simpatizadores a presenciar dicho acto.

A LOS HIJOS DEL AYUNTAMIENTO DE COSPEITO

Con el nobilísimo fin de constituir la sociedad que lleve nuestro nombre, citamos a nuestros paisanos para la junta que se celebrará el día 7 de Enero, a las ocho y media de la noche en el Muy Ilustre Centro Gallego. Se nombrará una comisión que se encargue de redactar el Reglamento y para ésto es necesario la asistencia de todos, para que todos expongan sus deseos y razones, todos tenemos los mismos deberes.

CAJA DE AHORROS Y BANCO GALLEGO, S.A.

De orden del señor Director convoco a los señores accionistas para la Junta General Ordinaria que, de acuerdo con el Reglamento social, habrá de celebrarse en el local social de esta Sociedad, el domingo, 15 de Enero próximo, a la una de la tarde, para conocer del informe y balance que presentará el Consejo, relativos al semestre vencido el 31 del actual, y acordar, en vista de las utilidades alcanzadas en el mismo, el dividendo e intereses que hayan de repartirse.

Habana, 29 de Diciembre de 1927.

El Secretario,
Ldo. José López.

BENEFICENCIA CANARIA

Su próxima junta.

La celebrará dentro de poco, siendo la primera de carácter ordinario que celebra la actual Junta Directiva.

Las inscripciones de asociados protectores, tanto de señores como de señoras y señoritas, se siguen recibiendo en considerable número.

En estos días daremos una nueva relación de las últimas recibidas

Solamente Hoy
En Tandas de la Tarde a las 2 y a las 5
Tendrá Vd. Oportunidad de Ver
Solo en el Teatro Nacional
LA MALCASADA
PRODUCCION "UNICA" EN EL MUNDO

ESPAÑA INTEGRAL INAUGURA SOLEMNEMENTE SU NUEVA CASA SOCIAL EL DIA OCHO DE ENERO

ACUERDOS DE LA JUNTA DIRECTIVA

El martes día 27 de los corrientes, continuó la junta de España Integral, para resolver diversos asuntos que habían quedado pendientes en la sesión anterior, presidió el Sr. Canoura actuando de Secretario el Sr. Francisco Vega Núñez.

Fueron tomados los siguientes acuerdos.

Inaugurar solemnemente con una gran velada y un brillante baile la nueva casa social acto que se llevará a cabo el día 8 de Enero, domingo, por la noche.

Por la mañana el Consiliario de España Integral, Padre José Vicente bendicirá los salones de la Sociedad y dependencias, a cuyo acto acudirán todos los directivos y asociados que así lo deseen.

Se acordó también celebrar y conmemorar con una gran fiesta el onomástico de Su Majestad el Rey de España, que se celebra el día 23 de Enero.

Por ser día laborable todos los actos que se organicen se harán el domingo día 22, tales como la celebración de una gran función religiosa por la mañana en la Iglesia del Carmen sita en Infante y Neptuno, en la que se darán gracias al Altísimo por los beneficios que ha redundado en bien de nuestra Patria ausente, así como también los alcanzados por el Gobierno de S. Majestad que para bien de España preside el invicto caudillo General Primo de Rivera. Por la noche de ese día un gran baile de sala en los salones de la Institución. También acordó la junta de Gobierno invitar a la casa social de España Integral. Al Exmo. Sr. Cónsul General de España, Sr. Ernesto Freire, para ofrecerle los respectos y presentarle la junta directiva de esta patriótica Asociación.

Se toman otros acuerdos pertinentes a la buena marcha de la Institución tales como compras de alguna importancia para amueblar la casa social y adquirir todo aquello que se relaciona con los salones de la Institución concediendo un voto de confianza a la mesa para todo lo que haya que hacer con respecto a ese particular.

LAS ELECCIONES DE "ESPAÑA INTEGRAL"

Se tomó por unanimidad el acuerdo de señalar el día 5 de Enero, como el plazo que debe inspirar para la presentación de candidaturas, así como la celebración de las mismas el día 15 de Enero.

Corresponde elegir este año el Presidente General, el Segundo Vice-Presidente, el Vice-Secretario General, el Secretario Contador, el Tesorero y diez Vocales. Se acordó con respecto a este particular señalar en un tablero de anuncios en Secretaría los cargos que corresponde elegir, las personas que les toca cesar y el tiempo por el cual deben ser elegidos, así como también, el plazo para presentar candidaturas que es el día 5 de Enero.

AYER 22 NUEVOS ASOCIADOS

En el día de ayer han sido anotados en España Integral 22 nuevos socios, damos a conocer sus nombres, se llaman, así: señor Maximino Freire Seijo; Sra. Mercedes Gálvez; Sra. María Soriano; señor Alfonso Mayayo; Señor Julián Senra Soutullo; Julio López Somoza; Celestino González; Vicente Veiga García; Silveiro Rodríguez; Sra. Estrella González; Ramón Gómez López; Antonio Gómez Montero; Jesús Chao Gómez; Francisco Iglesias Lagoa; Javier Gómez Lagoa; Eugenio Cavaleiro Permuy; Pelayo Cavilla; Francisco Pérez Fernández; Manuel Fernández García; Maximino Acevedo; José María Fernández; Antonio Varela Puente.

Total de anotados ayer espontáneamente 22 nuevos socios que saludamos por medio de las columnas de este DIARIO.

EL HOMENAJE A LAS REINAS DE ESPAÑA

Si usted desea felicitar ahora por Pascuas y Año Nuevo a Sus Majestades las Reinas de España, puede hacerlo, adquiriendo una postal en la Secretaría de España Integral sita en Egido y Sol.

La postal vale 20 centavos, debe dirigirse al Mayordomo Mayor de Su Majestad la Reina de España.

Son muchísimas ya las personas que le enviaron ahora por Pascuas y Año Nuevo la tarjeta antes mencionada.

CLUB ALLANDES

Celebró Junta General reglamentaria bajo la presidencia del señor Manuel Lózaro actuando de Secretario el señor José García con un número crecido de asociados.

Se da lectura al acta anterior siendo aprobada por unanimidad. A continuación se tratan asuntos de gran importancia, así como las escuelas de Robledo y Corondeño. También se dió a conocer el balance de caja; a continuación se nombró una comisión encargada de buscar local para la gran fiesta que esta sociedad celebrará dentro de poco.

Asociación Canaria

La Sección de Propaganda.

Celebró a fines de la pasada semana su junta ordinaria del mes de Diciembre, adoptando importantes acuerdos.

Entre los más importantes figuran los siguientes:

Quedar enterada con agrado de que por la presidencia ha sido designado vocal de la Sección el señor Manuel Bethencourt.

Aprobar el acta de la sesión anterior y darse por enterada de las liquidaciones de la Delegación de Inmigración.

Ver con agrad ola designación del Sr. Ramón Cantón Bello para Representante Local en Pedro Betancourt y agradecer al asociado Sr. Vicente Rizo Amaro sus buenos deseos para laborar en favor del progreso social.

Elevar a la consideración del Comité Ejecutivo las distintas proposiciones presentadas por varios Organismos sociales, proponiendo varias designaciones de médicos y farmacias para la atención de los señores socios.

Felicitar muy efusivamente al señor Adelmo Pérez Fernández, asociado residente en el pueblo de Agramonte, por las brillantes gestiones que realiza, con positivo éxito, en pró del auge de aquella Dependencia; y felicitar, igualmente a los Representantes locales en ese mismo pueblo y en Jobabo, por la buena marcha que siguen los organismos que se encuentran a sus respectivos cargos.

Consignar con verdadero agrado la satisfacción de la Junta, por el crecido número de nuevas inscripciones de socios que han sido presentadas para hacerlas figurar en el Concurso copa "Ortega".

Dirigir escrito de gracias a los señores Solís, Entrialgo y Compañía, propietarios de los populares almacenes "El Encanto", por haber exhibido durante varios días, en una de las vidrieras de San Rafael, la copa "Ortega" y el pergamino que ostenta a favor del mismo el título de Presidente de Honor de la Asociación Canaria.

Dirigir escrito de felicitación al Sr. Rafael Plasencia, Representante Local en Peurta de Golpe, felicitándole por el gran éxito de las fiestas celebradas en aquella localidad el día cuatro de Diciembre, con motivo de la constitución de aquel Organismo Social; y consignar la gratitud de la Sección hacia los señores Antonio Bethencourt, Dr. Miguel A. Díaz y Toobaldo Padrón, que pronunciaron en aquellos actos elocuentes discursos, contribuyendo al mayor éxito de esas mismas fiestas.

Agradecer a los Ferrocarriles Unidos de la Habana la cortés invitación que han dirigido a esta Sección a fin de que los elementos de la misma tomen parte en las excursiones dominicales que, con positivo provecho para el público, está llevando a cabo esa poderosa Empresa; y designar en Comisión a los señores Antonio Betencourt, Juan Bermúdez, José Peña Monzón y Juan González Barreto, para que lleven a cabo las gestiones preliminares encaminadas a organizar una excursión a la ciudad de Pinar del Río y rindan el oportuno informe, a fin de resolver en la forma que se estime más conveniente.

Dirigir escrito de reconocimiento y gracias al señor Germán Padilla Jerez, por los valiosos datos e informaciones que viene suministrando a esta Sección y que contribuyen a que la misma se esté rodeando de nuevos y eficaces cooperadores.

Quedar enterada de que con fecha veintiocho de Noviembre último quedó constituida una nueva Representación radicada en el pueblo de Rodas, y designado el señor Juan Santana Armas para ocupar el cargo de Representante Local.

Ver con agrado que la Asamblea de Representantes impartiera su aprobación a la concesión de Títulos de Socios Propagandistas, para otorgarlos aquellos asociados que durante un año presenten veinticinco o más nuevos socios que resulte efectivos; si bien no se pondrán en vigor hasta que termine el actual Concurso.

Dirigir escrito de gratitud al Sr. Domingo Febles y González, valioso asociado fundador que es vocal meritísimo de la Sección de Propaganda, haciéndole ver cuan satisfechos de su magnífica labor social se sienten todos los componentes de ese organismo; y disponer que ese escrito le sea entregado en su domicilio por una Comisión compuesta por los señores Agustín Salazar, José Peña Monzón y Juan González; y dirigir al Comité Ejecutivo una exposición acerca de la brillante ejecutoria del señor Febles, que viene trabajando en favor de la Asociación desde que se fundara, a fin de que esa labor sea conocida de la Asamblea de Representantes.

Consignar el pésame de la Sección por el fallecimiento de los señores Celestino Silva,, padre político del vocal de la misma señor Juan Collazo, y Antonio Rodríguez y Rodríguez, meritísimo asociado fundador.

Designar una comisión compuesta por los señores Agustín Salazar, Juan Bautista Rodríguez y Juan Bermudez, para que visiten en su domicilio particular al señor Antonio Rodríguez Martín, vice-presidente de la Sección, que continúa enfermo, y le hagan presente los deseos de ese Organismo, que formula votos por su total restablecimiento.

Los acuerdos mencionados figuran entre los más importantes de los adoptados por la Sección de Propaganda de la Asociación Canaria en su última reunión, que fué muy laboriosa y demostró el gran interés con que vienen trabajando todos sus componentes, para llenar lo mejor posible su importante cometido.

BIENVENIDO

En estos días hemos tenido el gusto de saludar al Sr. Juan Castro Pérez, elemento muy querido en el seno de la colonia canaria, que ha regresado a nuestro país después de haber disfrutado de una temporada de merecido descanso en las Islas Afortunadas.

Sea bienvenido el consecuente amigo señor Castro.

COMISION DE OBRAS

Hoy, domingo, a las nueve de la mañana, se reune en la casa de salud "Nuestra Señora de la Candelaria" la Comisión de Obras de la Asociación Canaria, que preside el señor Juan Guerra Rodríguez.

Asuntos de importancia serán tratados en esa reunión.

CENTRO ASTURIANO DE LA HABANA

Sección de Instrucción

Secretaría

Autorizada esta Sección para la implantación de las asignaturas, Solfeo, Piano, Corte y Confección e Inglés Segundo Curso, para señoritas y Legislación Mercantil, para varones, se pone en conocimiento de los señores asociados que a partir del día 2 del próximo mes de Enero, queda abierta la matrícula para las referidas disciplinas.

Las matrículas se expedirán de 8 a 9 de la mañana para señoritas y de 7 a 9 de la noche para varones, en el "Plantel Jovellanos", quinto piso, del Palacio Social, donde, además, se les facilitará cuantos informes sean necesarios, en relación con las nuevas asignaturas.

Habana, 29 de Diciembre de 1927.

ALBERTO RODRIGUEZ.
Secretario.

M.E.C.D. 2016

¡FELICIDADES!

1927 - 1928

Goodrich

El "tennis" que convence a los pies

Zapatos "tennis"

cómodos, frescos y duraderos,

para múltiples usos en el hogar,

en la calle, en el trabajo

y en los sports.

El mejor zapato

de "tennis" que se fabrica

en los Estados Unidos.

En doce estilos distintos.

Uno para cada uso.

PIDALOS EN CUALQUIER PELETERIA

Goodrich

UNICOS DISTRIBUIDORES EN CUBA:

MENENDEZ Y CIA. S. en C. Ricla (MURALLA) 19

APARTADO 216

M.E.C.D. 2016

AUTOMOVILISMO Y AVIACION

POR FERNANDO LOPEZ ORTIZ DIRECTOR DE EL AUTOMOVIL DE CUBA

El Chandler y sus Nuevos Modelos a la Vanguardia del Automovilismo

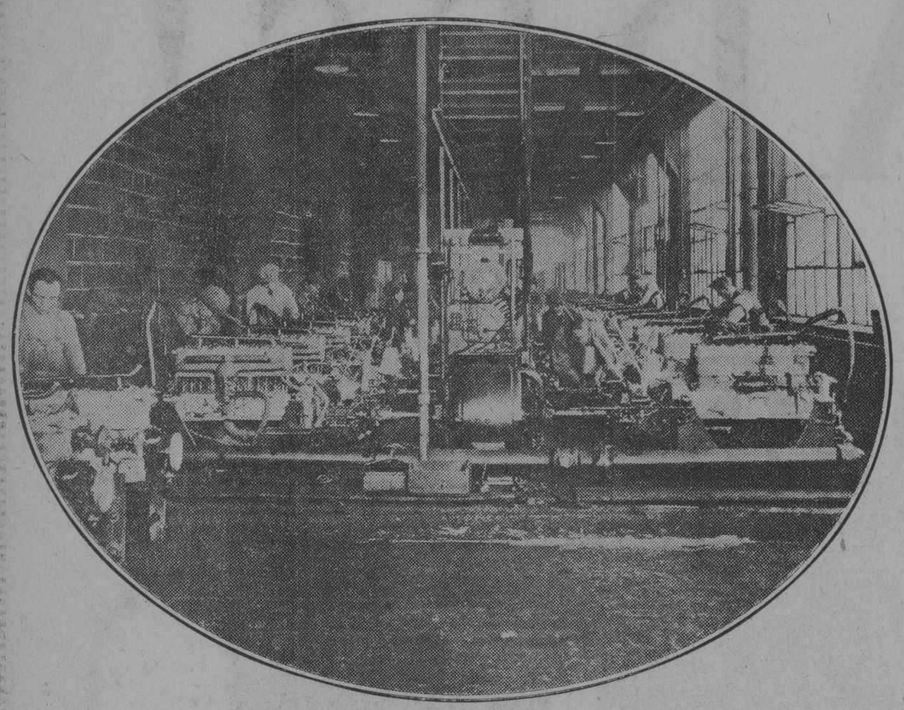

El departamento de prueba de los motores Chandler

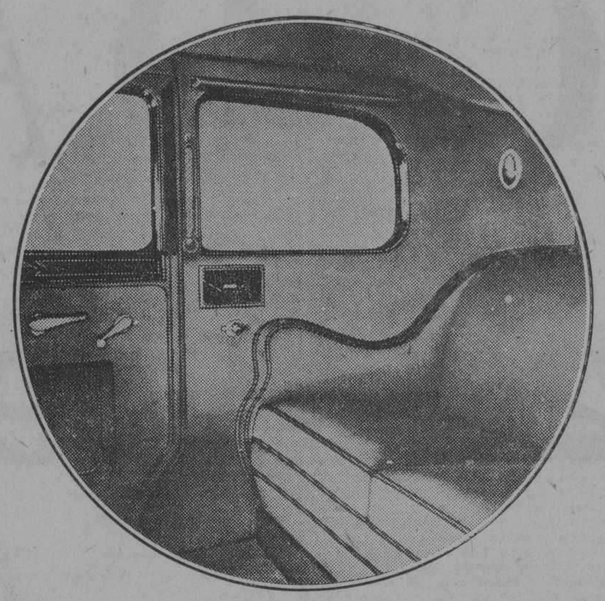

Un detalle del Sedan Royal Eight donde se aunan elegancia y confort.

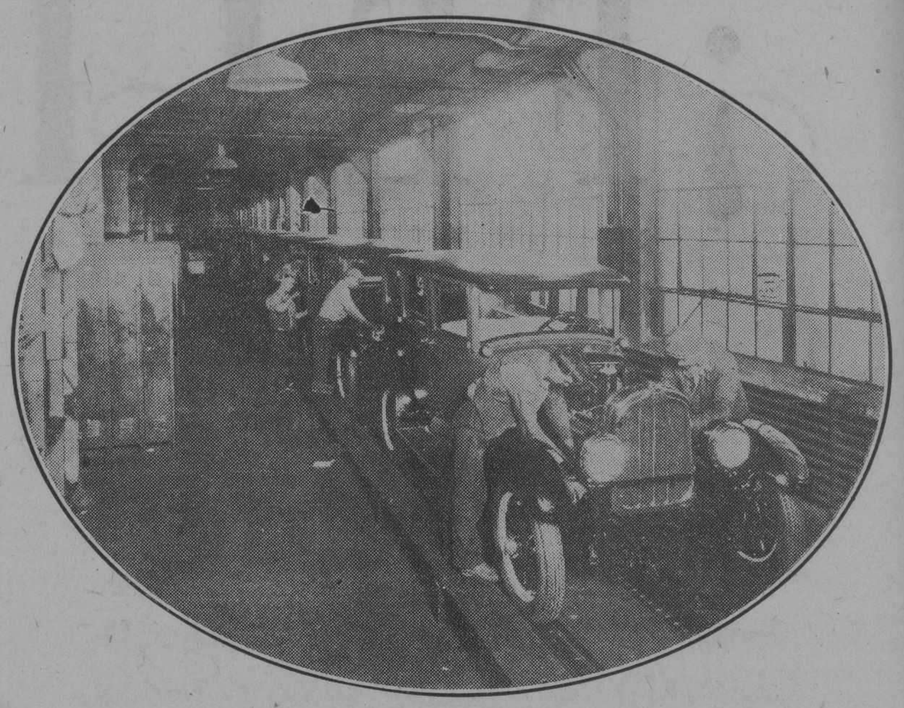

Los últimos detalles en la línea de producción

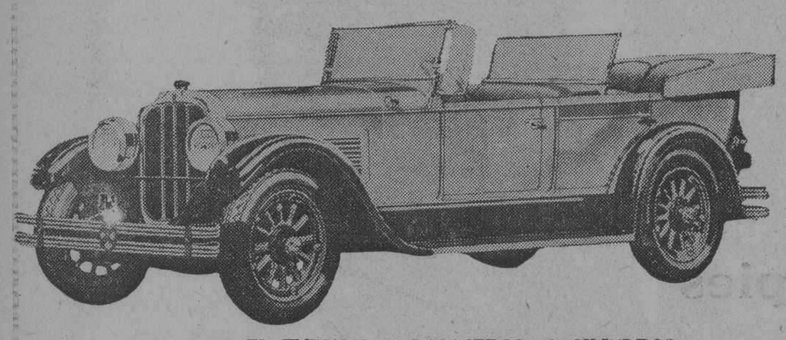

EL TURISMO 5 PASAJEROS, 6 CILINDROS

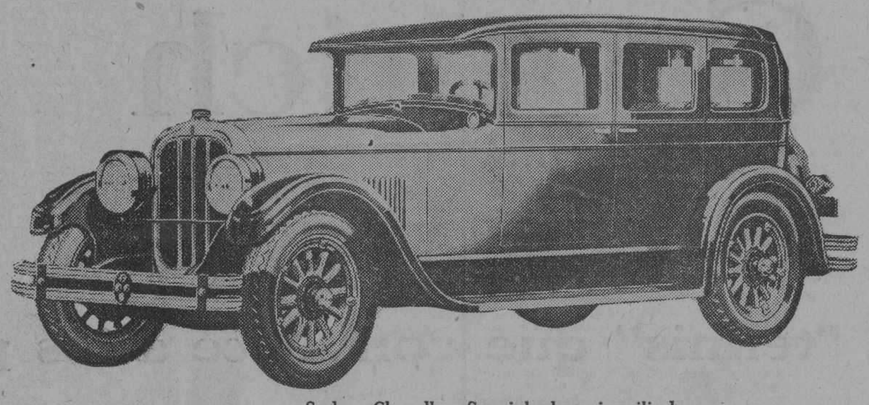

Sedan Chandler Special de seis cilindros

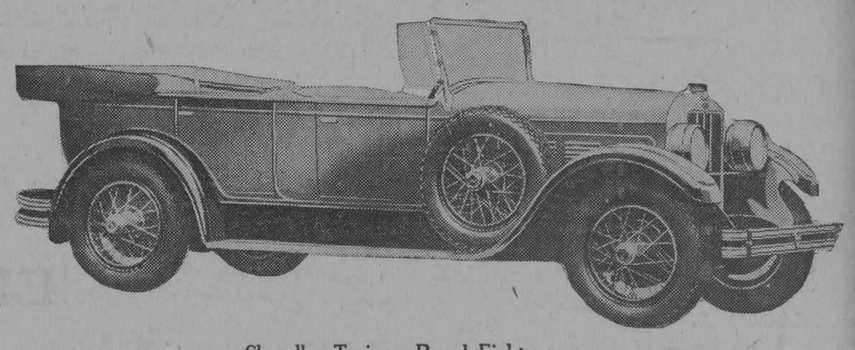

Chandler Turismo Royal Eight

La gran ciudad de Cleveland, es uno de los centros de producción automotiva más importante del órbe.

Al igual que su primogénita la ciudad de Detroit, encierra en su recinto, imponentes fábricas productoras de los más renombrados automóviles Americanos.

Entre el importante grupo de fábricas de automóviles de la ciudad de Cleveland, se destaca com estrella de primera magnitud en el mercado automovilístico americano, la gran planta de la Chandler-Cleveland Motors Corporation. Hace mercados mundiales con las más renombradas marcas, y paso a paso ha ido sumando adeptos, y ganando voluntades a su favor, que ya no hay ciudad pequeña que sea, que no cuente con un buen número de favorecedores y orgullosos poseedores de tan excelente marca de automóviles.

Hace años también, que la norma de conducta trazada por la fundadora fábrica Chandler Motor Company ,de lanzar al mercado un automóvil accesible a todas las bolsas; y en diseño y construcción a la altura del más moderno automovil de cada época, a la vez que empleando en su construcción los métodos de economía bien entendida para pasar un producto de incomparables cualidades a manos del consumidor, se viene llevando a cabo con pasmosa exactitud cronométrica, a través de toda su cadena de producción, y de los años de afianzamiento en el favor público que han transcurrido desde tsu fundación.

La Chandler Motor Company fué organizada en el verano del año de 1912, y en Enero del año siguiente de 1913, fué incorporada con un capital ascendente a $425.000.00.

El primer automóvil Chandler fué lanzado al mercado en Enero de ese mismo año. Un pequeño garage localizado en la calle 65 Este, de Cleveland, fué la fragil cimiente, la delicada bellota, de la cual brotó el gigantesco roble, de las actuales plantas de fabricación de automóviles Chandlers. Este garage sirvió de planta productora, hasta que se pudo construir una verdadera planta de producción de automóviles. Sin embargo, en este insignificante garage, se construyeron varios automóviles de esta marca y que aún están prestando servicio seguro y eficiente.

Con una afortunada adquisición de terrenos en una sección nueva y sin desarrollar, de la calle 131 Este, un poco más allá áde la Avenida St. Clair, colocó a esta Compañía en excelente condición de desarrollo para el futuro, como así ha resultado, desde el momento que se pudo construir una planta moderna y permanente, cuyo costo original por ese sólo hecho, no ha gravado en lo absoluto, , las futuras producciones de la misma.

Seis acres de terrenos fueron por aquel entonces comprado y la primera de las plantas quedó terminada y lista para la producción en Julio de 1913. Desde esta fecha en adelante la producción de la Chandler Motor Company pudo llamarse re producción normal.

Poco después se enfrentaron los directores de la Compañía con el problema de la normal expansión, y les fué fácil atenderlo aunque desde entonces acá la demanda por estos económicos automóviles ha ido cada vez en mayor aumento. Esta expansión culminó últimamente en la construcción de dos grandes fábricas de cuatro pisos cada una, y un edificio de cinco pisos destinado a la dirección de la Chandler-Cleveland Motors Corporation, habiéndose terminado su construcción en la primavera del año de 1920.

No sólo la gran demanda y aumento de negocios en las Plantas Chandlers causaron las medidas más arriba reseñadas, sino que también intervino en ello ,el deseo por parte de sus directores en aumentar las facilidades de producción de manera de hallarse siempre a la altura de la época, y la de fabricar prácticamente todo lo que entra en juego en la construcción de cada automóvil Chandlers, dentro de sus propias fábricas, de manera de poder construir un automóvil mejor y tener la plena convicción de qu easí lo es.

Ultimamente la Cleveland Automobile Co y la The Chandler Motor Car Company, se unieron para formar una sola y unificada firma, la Chandler-Cleveland Motor Cor poration. Hasta entonces ambas Compañías no mantenían nexo alguno a no ser la de que ambas habían sido creadas por Mr. F. C. Chandler y sus asociados y de que ambas tenían varios directores y muchos accionistas en común.

La Unión de ambas Compañías contribuyó más que nada a robustecer su afianzamiento en el mercado, así como el aumentar su potencia de acrescendentadas utilidades, gracias a la economía en todos las direcciones obtenidas por dicha unión. Gracias a sus sólidas bases fundamentales la Chandler-Cleveland Motor Corporation, cuenta en la actualidad con una solvencia mercantil y productora pocas veces igualada. Prueba de ello, es los datos estadísticos que hemos logrado conseguir y que rezan al 1o. de Enero de 1926, un activo a favor de Mr. Chandler y sus co-asociados de una inversión ascendente a más de $10.000.000.00, representados en tierras, edificios y equipos, con un total de superficvie de edificios de 885.761 pies cuadrados dentro de una propiedad que abarca sobre unos 31 acres.

Desde los primeros días de la Planta Chandler, hasta hace poco el producto de la venta de sus carros ascendió a $$282.000.000.

La sexportaciones Chandler ascendieron a $20.270.000. Los accionistas han también prosperado al igual que el negocio en general al percibir más de $15.515.488, en dividiendos. Hoy en día la fábrica Chandler está considerada entre las afianzadas y solventes del grupo importante de fábricas americanas.

La prosperidad de la fábrica Chandler lo demuestra la gran publicidad que dan a sus productos al extremo de gastar más de millón y medio de pesos al año en anuncios en las revistas y periódicos de más renombre en los Estados Unidos.

La representación de los automóviles Chandler de seis cilindros abarca gran número de países, pues como hemos dejado asentado en anteriores líneas, este exselente automóvil se ha ido abriendo paso en todos los mercados gracias a su admirable ejecución mecánica, como a su eficiente y económico rendimiento. Entre los países invadido por el Chandler, podemos citar los siguientes:

México; Suiza; Finlandia; Suecia; Dinamarca; China; Australia; Jugoeslavia; Zona del Canadá Panamá Colombia; Bélgica; Noruega; Nueva Zelandia; Siria; Japón; Inglaterra; Portugal; Venezuela; India; Africa del Sur; Alemania; Canadá; Turquía; Rumanía; Francia; Centro América; Irlanda; Siam; Cuba; Holanda; Java; Uruguay; Marruecos; Italia; Islas Canarias; Grecia Puerto Rico; España; aJmaica; Palestina y Egipto.

En los mismos Estados Unidos, más de dos mil distribuidores de automóviles Chandler de seis cilindros, cubren la demanda americana de todos los estados de la Unión.

A pesar de este vasto mercado abierto y a los prductos Chandler, la prosperidad v aen constante aumento y el Chandler siguiendo las corrientes modernas de alta producción automotiva, forzosamente arrastra a la gran planta de Cleveland a seguir el compás trazado por las exigencias cada día mayores de los compradores de automóviles. Esto hace, que para que la Planta Chandler pueda con toda eficiencia producir tal clase de vehículo, le ha sido necesaria producir todo lo que entra en la construcción del Chandler moderno, al extremo que en este año de 1927, el 95 por ciento del Chandler es producido y trabajado dentro de los recintos de sus plantas,(bajo la constante vigilancia y pulcritud de construcción, que hasta hoy han hecho famosos, estos elegantes automóviles.

Esta polcritud en la construcción de los Chandlers llega al extremo de tener un inspector del Departamento de Ingenieros, que diariamente supersiva toda la producción en sus distintos aspectos, y eleva su informe directamente a la junta directiva de la Planta Chandler, cosa de solucionar en el acto, cualquier deficiencia que notase, hecho insólito hasta hoy y debido precisamente al gran sistema de honrada producción implantada en la fábrica de Cleveland.

La situación entratégica de la plan ta Chandler en Cleveland es otra de las razones poderosas, que le asiste, para producir de lo mejor a un precio más bajo que los demás. Cleveland es un gran mercado Americano, para las piezas y materiales que entran en la construcción de los automóviles. No todo el mundo conoce esto. Muchos piensan que porque casi todas las marcas de automóviles originan en Detroit, que esta ciudad es el centro material de producción.

Cleveland en la actualidad va a la cabeza del mundo entero en cuanto acero y caucho de los Estados Unidos. Los campos de mineral de hierro de Michigan, los carboníferos de Pensilvania y las grandes fundiciones de acero de Ohio y Pensylvania, se hallan a las mismas puertas de la ciudad de Cleveland. La misma ciudad de Okron el centro mayor de producción de efectos de caucho del mundo entero, se halla tan solo a 35 millas de distancia de Cleveland. Las fábricas de Detroit, todas tienen que pagar altos fletes y gastos para llevar sus materias primas hasta las puertas de sus fábricas, en cambio las de Cleveland, ya bien sea por las grandes carreteras de Ohio, New York, Pensiyvania etc., encuentran económico acceso hasta sus mismas puertas. Los 34 acres de terrenos donde se halla emplezada la gran Planta Chandler, forman lo que eran bosques a lo largo de las carrileras del New York Central Railroad, proporcionándole otra gran ventaja para la producción a bajo costo.

Esto que acabamos de decir, unido a la divisa "economía" respaldada por su vice-presidente del Departamento de Producción, Mr. J. R. Hall, hasta el más humilde de los capataces y cuadrilleros, es lógico pensar que puede darse al público un producto en valor real y positivo dollar por dollar mayor que el que se paga por él. No hay automóvil que genuinamente represente mayor valor absoluto por cada peso invertido en él, que un automóvil como el Chandler que es producido bajo tan acertadas disposiciones económicas.

Otras de las ventajas ofrecidas en la producción Chandler, es la de poner en manos del público dos series la Standard y la Mayor que por sus precios llenan las necesidades de todas las bolsas. Ambas series van equipadas con motores de seis cilindros, que es el tipo de motor de explosión que con mayor eficiencia se adapta a las rigurosas necesidades de la tracción automotiva.

La serie Mayor, llamada Big Six, comprende, el Turismo de 5 pasajeros, el turismo de 7 pasajeros, la Cuña, Sedan de 7 pasajeros, él Sedan Siglo XX (20th. Century). El Sedan Metropolitano y el Coupé. Esta serie va equipado con el poderoso motor Pikes Peak, de seis cilindros con un desplazamiento de 3-1|2x5 cubicando 289 pulgadas cúbicas. Su potencia en caballos de fuerza a 2300 revoluciones por minuto del motor es de 63 caballos de fuerza, más que suficiente para cualquier loma o cualquier velocidad necesaria en el automovilismo diario. Montado sobre un chassis amplio y bajo con una distancia de entre ejes de 124, guarda perfecto equilibrio a altas velocidades, gracias a su bajo centro de gravedad. Las carrocerías son por lo tanto amplias y lujosas, en dos tonos y con todo el confort y la elegancia interior y exterior de los más modernos y más caros automóviles Americanos de hoy. Lubricación automática de un solo golpe, frenos externos de contracción sobre las cuatro ruedas, gomas balón de 33x6, Freno de emergencia sobre el arbol transmisor es decir todas las innovaciones de actualidad, se hallan instaladas en el nuevo Chandler 1928

La serie Standard, comprende el Turismo de 5 pasajeros el Turismo de Lujo y por último la Cuña.

La Serie Standard va equipada con motor de seis cilindros del tipo de cabeza en "L". Su desplazamiento es 3 por 4 1|4 de curso con un desplazamiento en pulgadas cúbicas ascendente a 180.35 pulgadas cúbicas. Las grandes características del chassis de Seis Mayor están reproducidas en este chassis en menos escala. La misma elegancia de carrocerías, la misma finura de las guarniciones y las nuevas atracciones de los colores a dos tonos, forman el bello conjunto de esta serie normal,

(Continúa en la 27)

CHANDLER

Desea

a Todos sus Clientes

Un Feliz y Próspero Año

1928

EXPOSICION Y VENTAS

FRANK L. GETMAN

AVENIDA DE LA REPUBLICA 190-192

AGENTES DEL MACK, ESTRELLA Y ROGBY

Teléfono A-8063
HABANA

JOSE M. ACOSTA
JEFE DEPARTAMENTO DE VENTAS

M.E.C.D. 2016

AUTOMOVILISMO Y AVIACION

POR FERNANDO LOPEZ ORTIZ DIRECTOR DE EL AUTOMOVIL DE CUBA

¿Quien—?

frenos en las 4 ruedas—
cigueñal sobre 7 puntos de apoyo—
Pistones de aleación de aluminio.
Ruedas contrapesadas—
motor & chassis aislado con
soportes de caucho vivo—
Carrocerias modernas & colores
harmoniosos

Chrysler introdujo
estas mejoras — y los demás
tuvieron que adaptarlas.

IMPERIAL AUTOMOBILE Co.
Ave. de la Republica 99-B A-2356

Resúmen del Año Automovilista

Haciendo un estudio retrospectivo del año 1927, los historiadores no oficiales de la industria automotriz, están encontrando que el resurgimiento del interés por las carreras de autos de serie, tienen expresa importancia para el mundo automovilista.

Quizás ningún otro año, desde el nacimiento de esta industria, ha tenido tantos eventos en velocidad y resistencia para carros de serie. Es cierto que los carros serie nunca han alcanzado antes tanta velocidad por tan largo periodo de tiempo. El entusiasmo entre la tropa automovilista, ha alcanzado nuevo nivel.

Por regla general el motorista siente satisfacción al vez que carros de serie, similares a cualquier otro que él mismo puede comprar en cualquier Agencia, salen a la pista y alcanzan nuevos records. Todo propietario se siente también orgulloso cuando un duplicado exacto de su carro gana una carrera u obtiene una victoria en resistencia sobre otros carros de precio similar.

Aunque parezca extraño, Studebaker, a pesar de estar extremadamente activa durante el años en los eventos para carros de serie, no le interesa grandemente ganar copas o trofeos; sino demostrar, fuera de toda duda, la fuerza superior, vigor, velocidad y resistencia de sus productos. Studebaker no se vanagloria en ganar records; sino en establecer, mediante pruebas irrefutables en las carreras, la verdadera excelencia de los carros Studebaker.

Cuando los ingeniero de la Studebaker dieron su aprobación para la fabricación de "El Commander", Studebaker creyó que el carro iría más lejos, a mayor velocidad que cualquier otro automóvil en el mercado. Esto ha sido enfáticamente demostrado en su autódromo de Atlantic City bajo la supervisión de los oficiales de la American Automobile Association cuando tres Studebaker Commanders, **estrictamente carros de serie,** recorrieron cad uno 25,000 millas en menos de 25,000 minutos. Ningún automóvil ha corrido nunca tanto, a tanta velocidad. El Commander mantiene ahora todos los records de velocidad y resistencia para carros de serie completamente equipados, sin tomar en consideración ni el precio ni la potencia del motor.

Pero lo que es aún más importante para la Studebaker: las 25,000 millas han demostrado que el Commander dará miles y miles de millas de servicio eficiente, seguro y económico bajo condiciones ordinarias. La prueba ha sido equivalente a años de ordinario servicio.

El promedio de vida considerado para un automóvil— 25,000 millas— ha sido condensado en el corto espacio de 16 dias en esta prueba, y el Commander la ha terminado con colores ganadores.

Studebaker ha probado que los Commanders irán más lejos, más a/isa, con mayor seguridad y a menos costo que cualquier otro carro en el mercado. He aquí por qué Studebaker está interesada en las carreras de autos de serie.

El mayor cargamento de automóviles que se ha embarcado

NUEVA YORK.—Cuando el vapor "Eberstein" salió de Nueva York el 22 de diciembre en su primer viaje a través del océano, llevó consigo un cargamento de Navidad compuesto enteramente de automóviles americanos destinados a Europa. Este vapor fué fletado por la Studebaker Corporation of America.

El "Eberstein" llevó consigo lo que se cree que sea un record del primer cargamento de esta naturaleza, pues los 500 automóviles Studebaker y Erskine que constituían la carga fueron despachados sin empaque. El despachar de este modo ha sido una costumbre aceptada en los vapores de pasajeros que llevar automóviles para los turistas; pero hasta ahora no había sido posible efectuar grandes cargamentos de automóviles con destino a los concesionarios del extranjero sin que los coches fuesen empacados.

El despachar los automóviles sin empaque creará un grande ahorro en los cargos por embalaje, en el desarme de los coches para empacarlos y en el trabajo de volver a armarlos tan pronto como llegan a su punto de destino.

El Chandler y...

(Viene de la 26)

Lleva frenos en las cuatro ruedas, lleva el mismo sistema de lubricación y el radiador aunque un poco más pequeño es en diseño sin embargo en todo igual al re la serie Mayor. Es decir que a un precio mucho más bajo se tiene una línea de seis ligero, que es el carro llamado a reemplazar a los modelos de cuatro cilindros, por su gran flexibilidad y su gran potencia para subir lomas, como para transitar dentro del tráfico urbano, y al mismo costo de adquisición que la anticuada serie de cuatro cilindros.

Una nueva línea para gloria de la vieja planta de Cleveland, acaba de ser anunciada en los Estados Unidos, nos referimos al Real Sedan Chandler equipado con motor de ocho cilindros de idénticas altas cualidades que el consagrado motor Pikes Peak.

El Chandler Royal Eght, es el más moderno de los automóviles y la última palabra en construcciones automotivas. Su carrocería es de un diseño sumamente elegante y de graciosas líneas. Su acabado exterior como interior es de lo más lujoso que pueda obtenerse. Su pizarra va equipada con un encendedor de cigarrillos que puede servir también de lámpara portátil, un reloj eléctrico, una varilla de alumbrado de ciudad, de pedal, limpiador automático del parabrisa, espejo retroscópico, una cerradura eléctrica a prueba de ladrones, a más de dos consabidos relojes de gasolina, aceite, amperómetro y cuentamillas de pizarra. Este Sedan va equipado con seis ruedas de alambre, o séase las cuatro del carro, y dos que van montadas en la delantera del carro una a cada lado.

Es un automóvil de alto lujo y confort, y una prueba más de lo que la gran planta de Cleveland marcha a la vanguardia del progreso automovilístico Americano.

La Chandler-Cleveland Motor Corporation, puede estar orgullosa de esta nueva contribución a la era automotiva actual.

Insista al comprar Gomas para su automóvil en que le den Gomas Balón Goodyear. El diseño de su banda de rodamiento All Weather es el resultado de la experiencia de muchos años de constante investigación. – Gran rendimiento, flexibilidad extraordinaria y desgaste lento – son las características sobresalientes de la nueva Goma Balón Goodyear.

GOODYEAR

Duración

"Reo Flying Cloud"

es el único automóvil que reune estas deseables características:

VELOCIDAD,
ELEGANCIA Y
ECONOMIA

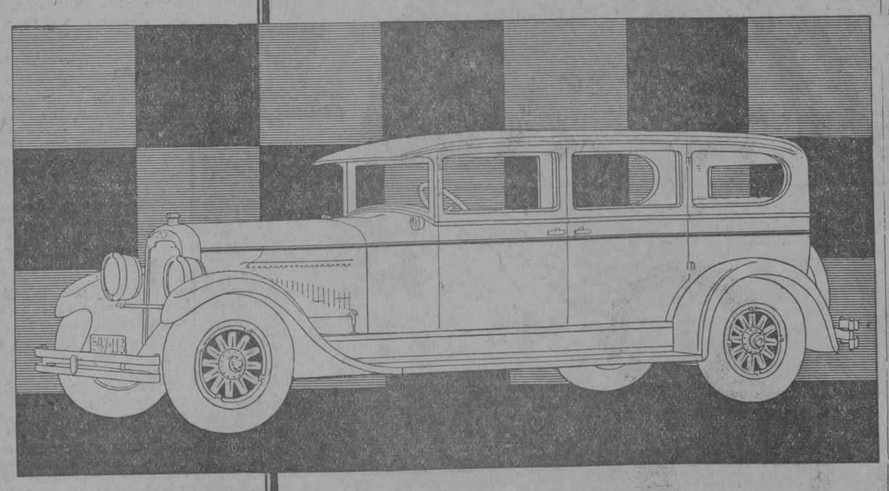

Pasan los años y el "Reo Flying Cloud" no pierde un ápice de su potencia y perfecta ejecución; entonces es cuando se aprecian las cualidades que han hecho a los carros REO dechado de construcción mecánica

REO
FLYING CLOUD

'REO MOTOR CAR COMPANY'

El REO FLYING CLOUD no es simplemente otro modelo, es un carro REO enteramente nuevo, y al que se le han adaptado:

Frenos y amortiguadores hidráulicos en las cuatro ruedas interiores de expansión.
Siete chumaceras en el árbol del cigiieñal.
Suavísimo cambio de velocidades.
Dirección sensibilísima.
Regulador del calor sistema "Thermostatic".
Faroles Tilt-Ray de rayos oblícuos.
Purificador de aire. Fieltro para aceite.
Indicación del nivel de la gasolina en el tablero.
Generador regulado Thermostáticamente, el cual evita que la batería se descargue.
Defensas traseras y delanteras.
Parabrisas de una sola pieza, que abre hacia afuera.
Conmutador de las luces en el volante de la dirección.

VISITE EL SALON DE EXHIBICIONES PARA QUE PUEDA APRECIARLOS

Distribuidor: EMILIO MORAN

Avenida de Menocal, núm. 55 Habana, Cuba

M.E.C.D. 2016

AUTOMOVILISMO Y AVIACION

POR FERNANDO LOPEZ ORTIZ DIRECTOR DE EL AUTOMOVIL DE CUBA

Harvey S. Firestone, por teléfono, desde Miami, saluda a los automovilistas cubanos

Ayer por la mañana, haciendo uso del cable submarino, Mr. Firestone habló con los señores Frenkel y Alvarez.

Una llamada de larga distancia a una oficina de gran movimiento como la Firestone en la Habana no es cosa que llama mucho la atención, constantemente se reciben pedidos de todas partes de la República para ser servidos inmediatamente, pero ayer por la mañana en las oficinas de la calle Concordia, se recibió un telefonema que tiene mayor transcendencia. Desde Miami, donde tiene el señor Harvey S. Firestone su casa de invierno, tefoneó al señor Gustavo C. Frenkel, Gerente Administrador de la Firestone Tire & Rubber Co. of Cuba, para saludarle y por su mediación enviar a los automovilistas cubanos sus más sinceros votos por la prosperidad nacional y la ventura personal de cada uno.

Más tarde el señor Firestone llamó a la residencia particular del señor José Alvarez y Fernández, su amigo personal para hacer iguales votos.

La actitud simpática del señor Firestone ha sido muy comentada.

UN NUEVO MARMON DE OCHO CILINDROS EN LINEA

SE DENOMINA "78" Y VIENE A COMPLETAR LA SERIE MARMON. 120" ENTRE EJES

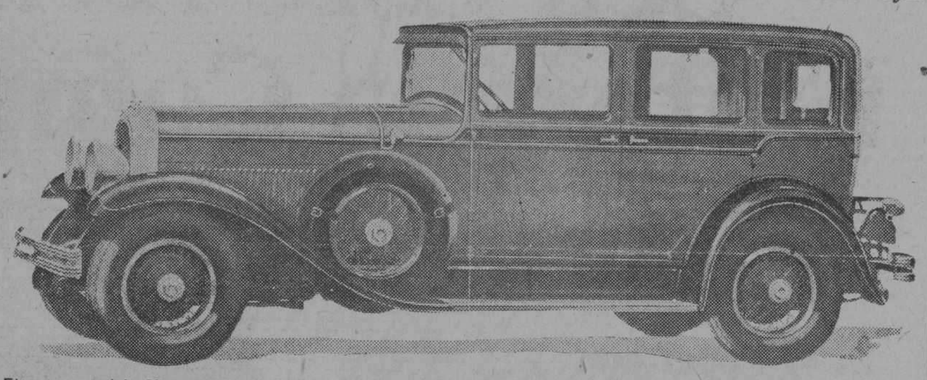

El nuevo modelo Marmon, de 8 cilindros en línea, 120 pulgadas entre ejes, denominado tipo "78", cuya aparición en el National Show of New York, en el próximo mes de Enero, ha de causar sensación.

Tenemos el gusto de adelantar a nuestros lectores la interesante nueva, que la fábrica Marmon, cuya buena reputación es universal, lanzará al mercado después de celebrada la Exposición Nacional de New York, un nuevo modelo Marmon, cuyas características exquisitas han de conquistar las simpatías del público.

El nuevo Marmon que se denominará tipo "78" está equipado con motor de ocho cilindros en línea de 85 HP que puede alcanzar con exceso 70 millas por hora.

El chassis del nuevo Marmon "78", mide 120 pulgadas de distancia entre ejes que puede soportar una carrocería capaz de acomodar más espasiosamente a sus pasajeros.

Como verá el lector en el grabado que publicamos el Marmon "78", trae carrocerías Muray, construidas por la fábrica Marmon, de preciosas líneas y perfiles acabados con todo cuidado y luejo.

Las especificaciones, —según asegura la fábrica— no dejan nada que desear, tal es el cuidado y esmero que en su diseño y construcción se ha puesto.

Esperamos que este nuevo modelo Marmon tendrá en la Habana, la aceptación que han tenido sus antecesores, los "75" y Baby Marmon, y por cuyo motivo felicitamos a sus agentes en la Habana, la firma Plá, Aixalá y Co., asegurándoles muy buenos negocios para el próximo año, después que este nuevo modelo sea puesto a la venta pública, pues era una necesidad que el Marmon tuviera un modelo de 8 cilindros en línea en chassis largos.

Están de plácemes también, los clientes de la marca que podrán obtener una vez más, lo mejor que en automóvil se ofrece al público, sin cambiar de marca.

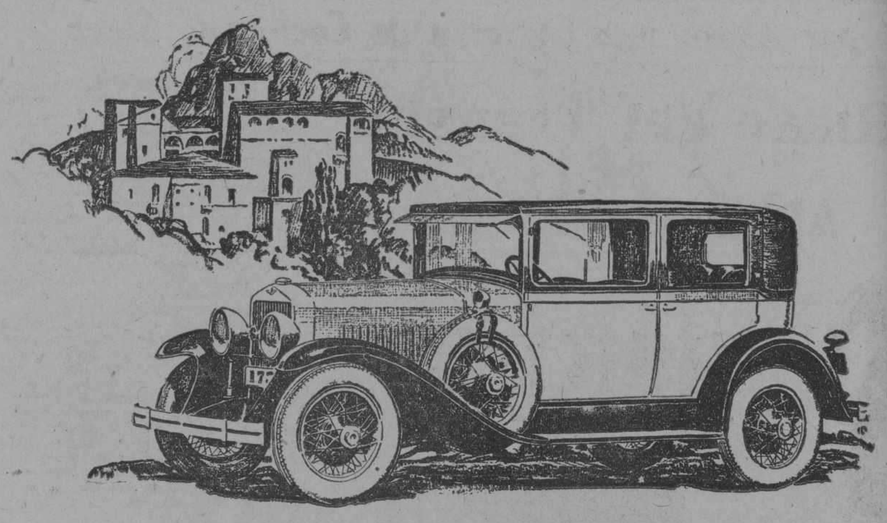

Durante cerca de cuatro años los ingenieros de Cadillac laboraron con verdadero empeño en la genial empresa de crear el La Salle. Guiados por los mismos altos principios que inspiraron la creación del Cadillac y en un ambiente idéntico, desenvolvieron paso a paso el compañero del más suntuoso de todos los carros finos: El Cadillac. El La Salle es, por consiguiente, el beneficiario de toda la experiencia y todos los conocimientos que sólo pueden hallarse en los talleres y laboratorios de Cadillac, respaldados por las grandes facilidades de la General Motors.

Distribuidores:

Ross Cadillac Company of Cuba

Avenida Washington (Marina) 12. Habana.

LA SALLE

STUDEBAKER COMMANDER

25,000 MILLAS

EN MENOS DE

23,000 MINUTOS

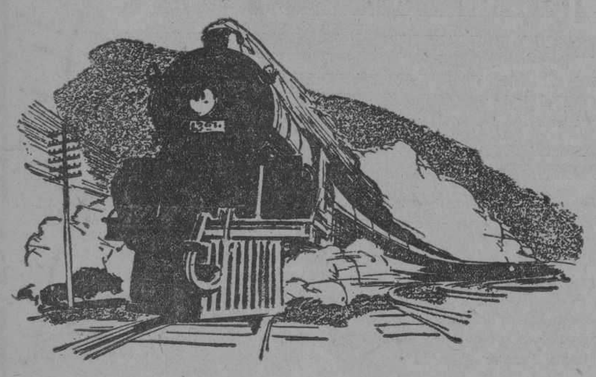

NADA EN EL MUNDO HA RECORRIDO TANTA DISTANCIA, A TAL VELOCIDAD. EL EXPRESO NEW YORK-CHICAGO, USANDO CUATRO LOCOMOTORAS PARA CADA VIAJE, NO IGUALARIA LA DISTANCIA EN MENOS DE VEINTISEIS VIAJES.

Puede ser que usted no tenga interés en hacer lo que el Commander ha hecho—25,000 millas en menos de 23,000 minutos— pero lo que significa este record oficial de resistencia y velocidad para carros de serie, es, sin duda, muy importante para usted como comprador de automóviles. He aquí una prueba positiva de invento avanzado, de fabricación esmerada y de materiales de calidad. No hay ninguna necesidad de que usted emplee el dinero que ha destinado para su automóvil, en comprar una máquina, basándose en meros anuncios, cuando usted tiene el certificado oficial de la American Automobile Association, que prueba la calidad y durabilidad del STUDEBAKER. Venga hoy. Tome el mando de un Commander. Vea y compare cuánto más Studebaker le ofrece por su dinero.

EL AUTOMOVIL CHAMPION DEL MUNDO

Metropolitan Auto Co.

Prado 45

STUDEBAKER

Un Hidroplano Vuela con 60 Pasajeros

TRIUNFO DE LOS MOTORES AMERICANOS EN EUROPA

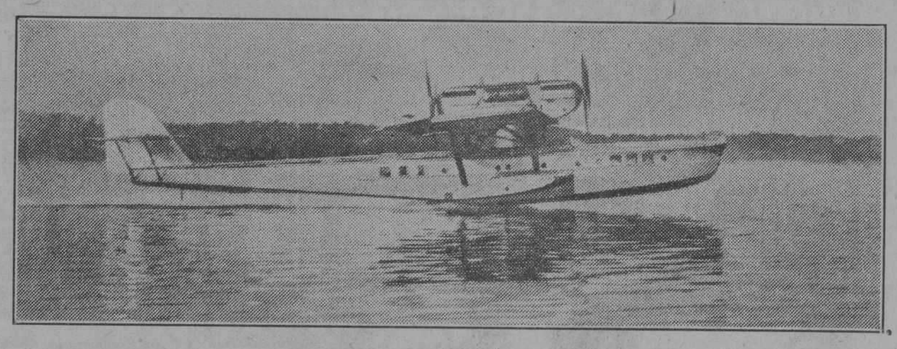

El aerobus Dornier Superwal que hizo en Alemania un vuelo de 90 millas con 60 pasajeros, impulsado por dos motores Packard, de 800 H. P. Este aparato hará el vuelo de Alemania a Sur América para incorporarse a un servicio público pasajeros en Colombia.

La aviación progresa a pasos agigantados y cada día se efectúan nuevas proezas, vuelos sorprendentes ante los cuales el mundo se queda estupefacto, y se establecen nuevos records de velocidad, de altura, de resistencia, batiendo los que ayer nos parecían maravillosos.

Los vuelos trasatlánticos, considerados como verdaderas hazañas aéreas cuyos protagonistas se han convertido en ídolos de la humanidad, tales como los efectuados por Lindbergh, Franco, De Pinedo, etc., aunque carecen de valor práctico, sirven para demostrar que su realización es factible y marcan rutas a la aviación comercial, contribuyendo a su desarrollo.

Estas hazañas brillantes son la exploración que descubre el camino a seguir después para obtener resultados positivos para la humanidad.

Los vuelos de utilidad práctica sobre esas mismas rutas pronto serán una realidad y ya se están haciendo los preparativos para un vuelo trasatlántico con pasajeros por la famosa casa alemana Dornier, constructora del aparato que piloteó el Comandante Franco en su gran vuelo a Buenos Aires

Los primeros ensayos del autobus aéreo han sido coronados por el éxito.

Durante pruebas efectuadas recientemente sobre el Lago Constanza, Alemania, el Dornier Superwal voló noventa millas con sesenta pasajeros a bordo.

Próximamente será probado de nuevo en el Mediterráneo y después será llevado otra vez al Lago Constanza, donde permanecerá probablemente hasta la próxima primavera, que irá a Amsterdam de donde saldrá para Buenos Aires, volando vía Lisboa y las Azores.

Este hidroplano está destinado al servicio de una línea aérea comercial entre Barraquilla y Bogotá, República de Colombia.

El aerobus Dornier es del tipo Superwal, (super ballena), y uno de los aerobotes más grandes del mundo.

Es del mismo tipo que el aparato que usó el Comandante Franco en su famoso vuelo, pero de proporciones gigantescas.

iene una ala superior y los flotadores adosados al casco, sirven también como un plano adicional de sustentación.

El casco, que es un verdadero barco, tiene 77 pies de largo y un ancho máximo de 11½ pies.

La distancia de un extremo a otro de las alas es de 93½ pies.

Los tanques de la gasolina se encuentran debajo de las alas y tienen capacidad para llevar suficiente combustible para un recorrido de 1,243 millas.

La gasolina que puede llevar en los camarotes, en el espacio destinado a cargar y en otros sitios puede aumentar grandemente el número de millas a recorrer.

El interior del aparato es verdaderamente lujoso, teniendo dos hileras de cómodas butacas de cuero que proporcionan al pasajero un confort incomparable.

Este aparato, fué proyectado para llevar motores ingleses Napier, pero luego le fueron instalados dos motores Packard, de 808 caballos cada uno montado uno detrás del otro, encima del ala.

Estos dos motores le dan a dicho aparato una fuerza de 1,600 caballos y pueden desarrollar una velocidad media de 2,000 revoluciones por minuto.

La creencia de los ingenieros alemanes de la casa Dornier, es de que estos motores harán que las posibilidades de dicho aparato para soportar la carga necesaria sean considerablemente mayores, aumentando al mismo tiempo su radio de acción.

Con ambos motores funcionando a

(Continúa en la 29)

EL RECIBIMIENTO A LINDBERGH EN MEXICO

El delirante entusiasmo del pueblo mexicano, recibiendo al Coronel Charles Lindberg, no puede compararse sino con el que le dispensó el pueblo francése cuando llegó al campo de aviación de Le Bourguet. Con grandes dificultades la escolta militar que acompañó al "Embajador del Aire" hasta el palacio Presidencial, pudo separar la muchedumbre y abrir una brecha para que pasara el Buick en que viajaba el aviador, acompañado del Embajador americano y otras personalidades del Gobierno mexicano. Tanto en México para recibir a Lindberg como en Alemania para recibir a Chamberlain y Levine el Buick fué el coche seleccionado entre las mejores marcas que sin duda se ofrecieron.

Este anuncio. Significa Economía

El anuncio de nuestro distribuidor le guiará hacia la economía en gasto de gomas. Allí encontrará un surtido completo y siempre fresco de gomas y cámaras tanto balón como de alta presión. A su servicio estará un personal experto, siempre dispuesto a rendirle "MEJOR SERVICIO" al igual que FIRESTONE le da gomas más económicas, pues su rendimiento está muy por encima de su costo. Visítenos hoy mismo, mañana o cuando la necesidad surja, que será servido rápidamente. Mayor rendimiento por su dinero.

FIRESTONE TIRE & RUBBER CO. OF CUBA

HARBEY S. FIRESTONE

Presidente

Oficinas y Almacenes:
Edificio FIRESTONE
E. Villuendas núm. 179-1|2
(Concordia)

Centro Privado: (U-5391
Teléfono: (U-1873
Telégrafo: FIRESTONE.
HABANA

Firestone

GOMAS BALON CON CUERDAS IMPREGNADAS EN CAUCHU.

M.E.C.D. 2016

AUTOMOVILISMO Y AVIACION

POR FERNANDO LOPEZ ORTIZ DIRECTOR DE EL AUTOMOVIL DE CUBA

La Américan Aatomobile Association no Sancionará por Ahora mas Carreras de Coches de Stock

La American Automobile Association, entidad que sanciona y controla las carreras automóviles en los Estados Unidos ha acordado últimamente no sancionar más carreras de automóviles de stock,, que gozaron de cierta popularidad durante el año 1927, mientras no se estudien unas reglas más extrictas que cubran todas las fases de esta clase de pruebas y que, además, estén aprobadas por la Cámara de Comercio de Automóviles.

A raiz de tal decisión, el secretario Mr. Val Hareshape hizo las siguientes declaraciones:

"La industria en general acogió con calor nuestros esfuerzos para asegurar que todos los carros que compitieran en carreras de stock fueran exactos a los de la producción normal y en venta al público. Lo mismo decimos de nuestra insistencia en que todos los anuncios se ajustaran a los hechos exactos. No obstante, casos recientes nos han demostrado que la adherencia extricta a la política trazada al principio es cada día más dificil de obtener".

"Al principio nos comprometimos ante la industria y el público en un anuncio oficial a que, hasta donde fuera humanamente posible asegurarlo, las carreras de coches de stock y la explotación resultante, estuvieran libres del menor asomo de engaño y que cuando entendiéramos que no podiamos dar tal seguridad honestamente retirariamos en el acto la sanción a futuras carreras. Es haciendo honor a dicha promesa que preferimos esta vez suspender nuestra supervisión o certificación de carreras de carros de stock mientras no haya un acuerdo más uniforme en primer lugar sobre lo que constituye un carro de stock y en segundo lugar sobre quien, en el análisis final, debe juzgar si un carro ha seguido o no las reglas marcadas".

Se desprende de tales manifestaciones que la A.A.A. quiere crear unas bases más justas e iguales para todos los concurrentes y que fielmente definan ante el público y los fabricantes la condición de stock de un automóvil, cosa en la que todavia no se ha puesto de acuerdo nadie desde que existen automóviles. Es una tarea difícil la que se impone la docta asociación cuya honradez de miras se ha vista nuevamente demostrada con la confesión tácita de que las últimas carreras llamadas de stock daban lugar a confusiones en la mente del público, a pesar de haber seguido los concurrentes extrictamente las reglas marcadas.

En efecto, bastaba que en una hoja del catálogo constara un tipo de cuña de alta velocidad con demultiplicación diferente, compresión más elevada, eje de excéntricas distinto, pistones más ligeros y otras cosas diferentes a los demás tipos normales para ser considerado un coche de tales especificaciones como coche de stock, y realmente lo era, toda vez que cualquiera podía comprar una cuña de tales especificaciones.

Sin embargo, esos carros, que podriamos llamar de stock especiales, armados y ajustados a mano cuidadosamente y manejados por famosos drivers profesionales, se ponían por sus fabricantes en equipos de 3 o más coches, a luchar contra otros carros realmente de stock con carrocerías grandes de paseo comprados en cualquier agencia local por los empresarios de las carreras para crear interés y llamar público a las taquillas. Corridos estos apenas sin preparación ni prácticas por verdaderos aprendices del volante, desde luego, las victorias eran siempre monopolizadas por el cortísimo número de marcas que corrían por su cuenta con gran gasto y costosa preparación, marcas que por sí solas no llenarian las gradas de público que es lo que le interesa a los dueños del espectáculo, sin importales un bledo el crédito de marcas respetables que después eran desprestigiadas en los anuncios de los vencedores.

La exactitud de la A. A. A. no puede ser más digna y merece por ello todas las felicitaciones.

Ríase del Tránsito Manejando un

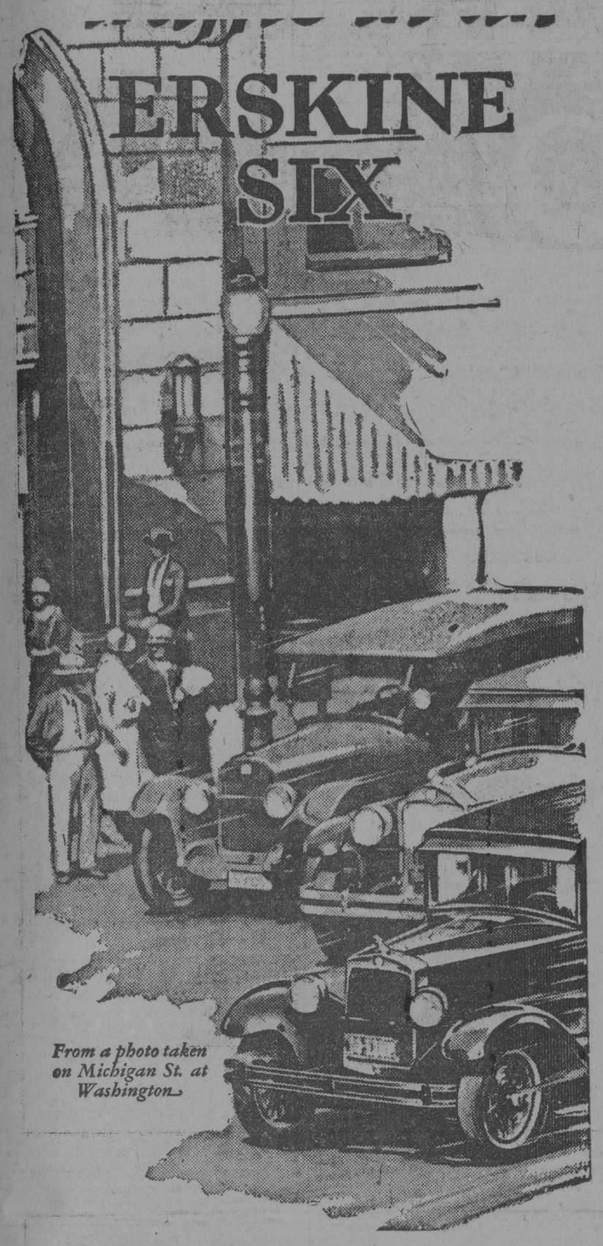

From a photo taken on Michigan St. at Washington

Cuando la luz verde le diga: "SIGA", adelántese a los demás. No haga caso de la congestión del tránsito. Entre y salga de la línea con facilidad y comodidad. Habilidad de un carro grande con la agilidad de un carro pequeño, son las características del ERSKINE SIX.

Pruébelo en las calles de Obispo y San Rafael, o donde quiera. Usted quedará asombrado de la suavidad de su marcha, de su pronta obediencia al más ligero toque del timón. Todo ésto, además de seguridad, perfecta visualidad, carrocería de acero, frenos en las cuatro ruedas y asombrosa economía. El carro pequeño más elegante en el mercado.

Líneas distintivas, elegantes guarniciones, bonita combinación de colores, hacen que el ERSKINE SIX sea el carro preferido por las personas distinguidas. Maneje usted el suyo hoy.

LO QUE UN JEFE DE LA PAN AMERICAN AIRWAYS

DICE

El señor G. G. Masson, Jr., del Pan American Airways, Hotel Sevilla-Biltmore, dice: "Conociendo las rigurosas necesidades mecánicas en la aviación, puedo apreciar la perfección mecánica de mi ERSKINE. Mi señora y yo lo encontramos ideal para el tránsito de la Habana."

STUDEBAKER

METROPOLITAN AUTO CO.

PRADO 45.

Un Hidroplano...

(Voiene de la 28)

media velocidad, la fuerza impulsora de las hélices aumenta también considerablemente y hace que el aparato pueda levantar del agua el peso de la carga requerida.

Se cree que uno solo de los motores, funcionando normalmente, mantendría el aparato en los aires con 2|3 de la carga total.

El peso de la carga total no ha sido todavía determinado exactamente, pero se cree que será un poco más de 15 toneladas.

Están siendo muy comentados en los círculos mundiales de la aviación los éxitos de los motores aéreos americanos, demostrados con hechos tan brillantes como los vuelos de Lindbergh, Chamberlain y Byrd, con motores radiales Wright, en la categoría de motores de poca fuerza y en la categoría de motores grandes, los vuelos de Williams a 519.06 K p. h., los 13 records de duración y distancia con carga del P.N-10 y ahora el vuelo del Dornier con 60 pasajeros, todos ellos con motores Packard.

Es altamente significativo el hecho de que tres fabricantes europeos de aeroplanos hayan adoptado los motores Packard en sustitución de los europeos, en aparatos de gran porte.

Una de estas aeronaves fué el hidroplano alemán Heinkel D-1220, que tuvo muy mal fin, pues después de volar 1,900 millas de Amsterdam, Holanda, hasta las Azores, se hundió en Noveimbre pasado al tratar de remontarse para emprender su anunciado vuelo trasatlántico hasta Terranova, vuelo que ha resultado imposible hasta ahora y cuyo intento ya tiene varias víctimas, como Nungesser y Coli, por ser violentísimas las corrientes de aire de América ha-Europa y exigir el vuelo contra viento un gran consumo de combustible.

Los periódicos hablaron de que el Heinkel D-1220 había sufrido interrupciones en el radiador en su vuelo de Amsterdam a Lisboa, y esto se debió a que los encargados de cambiar su motor alemán de 600 caballos por un motor Packard de 800 caballos, no se ocuparon de aumentar la capacidad de enfriamiento ni de reforzar las bases donde va colocado el motor, detalles corregidos antes de salir de Lisboa.

También se publicaron cablegramas achacando el hundimiento del Heinkel a trastornos del motor, pero luego se comprobó que la verdadera causa de su hundimiento antes de elevarse, fué una ola abordada a gran velocidad sin ser advertida a tiempo por el piloto por la oscuridad de la noche en que arrancaban de las Azores.

Debido al enorme peso del aparato excesivamente cargado con relación a su superficie de sustentación, era preciso adquirir una gran velocidad sobre el agua por hora cuando una ola mayor que las otras hizo hundir los pequeños flotadores, que apenas levantan un pié de la superficie, haciendo cabecear el aparato, que se hundió de pico.

Fué cas un milagro que se salvaran los tripulantes, saltando por las ventanillas del fuselaje.

El otro hidroplano europeo que ha sido equipado con un motor Packard de 800 caballos de fuerza es el famoso Rohrbach.

Este avión también ha sido preparado para efctuar en la próxima primavera importantes vuelos que llamarán la atención del mundo entero.

Léa Este Aviso y Se Evitará la Compra de Un Automóvil Anticuado

El Whippet continúa su curso de Supremacía de Ingeniería

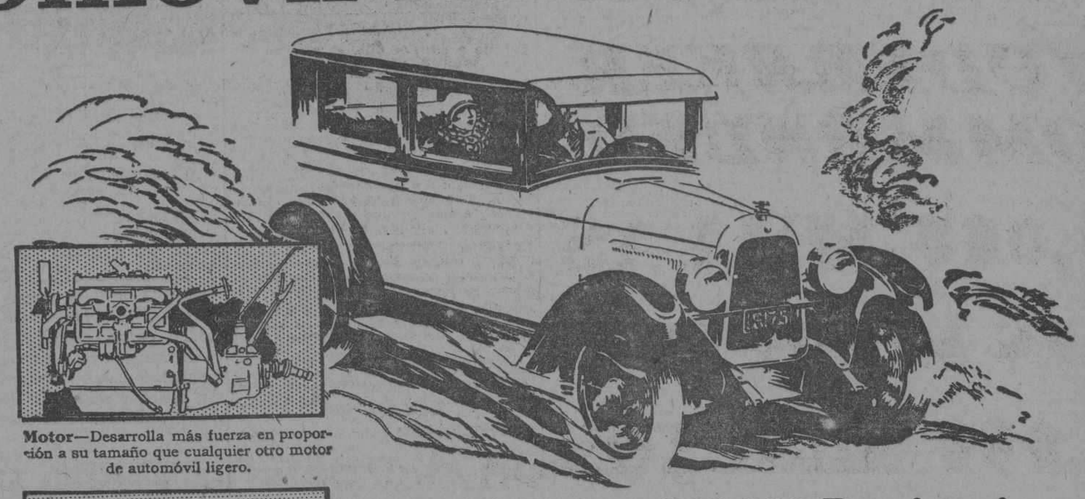

Economía—El Whippet tiene el record de economía "A. A. A." de Costa-a-Costa

Motor—Desarrolla más fuerza en proporción a su tamaño que cualquier otro motor de automóvil ligero.

Frenos Grandes en las Cuatro Ruedas—El Primer coche ligero en introducir esta cualidad de seguridad.

Centro de Gravedad Bajo—Para mayor seguridad y mayor cualidad de paseo.

Más Fácil de Estacionar—Da la vuelta en 5 metros de radio. Se Estaciona en 4 metros.

Carrocería de Visión Completa—Las angostas columnas-soportes del parabrisa eliminan el punto peligroso.

Cadena de Distribución Silenciosa—Para el funcionamiento silencioso del motor, como en los automóviles más costosos.

Espacio Para las Piernas—Mayor que el habido en otros coches de o de su precio aproximado.

Probado por 200,000 Propietarios

TODOS los avisos recientes de automóviles nuevos sirven para dar mayor énfasis a la Supremacía del Overland Whippet en la construcción de automóviles ligeros. Habiendo sido introducido durante el año de 1926, este fué el primer automóvil de la categoría de precio bajo en ofrecer la notable combinación de cualidades de automóvil fino que incorpora.

Y ahora, dos años después, los progresos indican que otros fabricantes están intentando seguir la supremacía del Whippet.

Los frenos en las cuatro ruedas y algunas de las otras ventajas introducidas originalmente por el Whippet en la categoría de los automóviles ligeros, se están dando a conocer en el diseño de los otros automóviles del mismo tipo, pero solamente en el Whippet usted tendrá las cualidades de diseño moderno, economía extraordinaria, lubrificación por presión, cadena silenciosa de distribución, frenos GRANDES en las cuatro ruedas, centro de gravedad bajo, aspecto moderno, velocidad, comodidad y un centenar de detalles de la calidad de construcción. Estas especificaciones de calidad significan mayor duración del automóvil y más alto valor de reventa.

El Overland Whippet ya lleva la satisfacción entusiasta de más de 200,000 propietarios que han puesto a este automóvil moderno a la dura prueba de más de 800.000,000 de kilómetros recorridos. Semejante superioridad probada hace al Whippet, por su perfección actual, el automóvil predilecto de cualquier experto en el valor intrínseco de los automóviles.

No hay que olvidar que otros fabricantes están comenzando a adaptar las especificaciones probadas del Whippet. Sus automóviles nuevos tienen aun que pasar por un largo período experimental de uso con los propietarios antes de que su verdadero mérito pueda apreciarse.

Usted puede comprar ahora un Whippet, con la seguridad de que después de un año su Whippet será aun el automóvil más moderno en su categoría.

Si no ha tenido usted la oportunidad de pasear en uno de estos automóviles modernos, venga que con gusto le daremos una oportunidad. Visítenos, que un paseo agradable de prueba le espera.

Turismo
Coach
Sedán

OVERLAND Whippet

Roadster
Coupé
Cabriolet-Coupé

DISTRIBUIDORES PARA CUBA: **PELAYO QUINTERO**
EXPOSICION Y OFICINAS: AVES. MENOCAL Y DE LA REPUBLICA (antes Infanta y San Lázaro) U-4753.
ESTACION DE SERVICIO Y REPUESTO: ESTRELLA Y OQUENDO U-4514
Vea los nuevos tipos cerrados con **VESTIDURAS DE CUERO**

AUTOMOVILES • FINOS • WILLYS-OVERLAND

La Imperial Automobile Co., Agentes del Chrysler, batieron un record el día 29 de Diciembre

Veintiún automóviles vendidos ese día, de los cuales diez eran autos de uso y nuevos los restantes.

La Imperial Automobile Co. Agentes en la Habana de los famosos Chrysler, romiperon todos los records de ventas establecidos hasta hoy, para la venta de un día.

En diez horas de trabajo, del día 29 del pasado mes de Diciembre fueron vendidos veintiun automóviles de los cuales, once son flamantes coches nuevos de los cuatro tipos Chrysler. uno del tipo 80 al Dr. Miguel Angel de la Campa, Sub Secretario de Estado, un tipo 72, tres modelos 62 y cinco del tipo 52, además de los 11 carros de uso.

El Sr. Stickney, Jefe de Ventas de la Compañía se encuentra muy complacido de la actividad desplegada por sus muchachos.

Mr. Webber, Gerente de la Compañía también se muestra complacido las operaciones de final de año.

En realidad, las ventas de carros de uso tienen razón justificada, jamás hemos visto carros tan baratos y en tan buenas condiciones. Mr. Stickney dice nuestros carros "son usados, pero no abusados".

Pero lo que es realmente sorprendente es la cifra alcanzada en la venta de coches nuevos.

Llegue a la Imperial Automobile Co. y muy especialmente a su Dept. de Ventas nuestra sincera felicitación.

QUEDO CONSTITUIDA LA ASOCIACION DE PROPIETARIOS DE OMNIBUS DE LA HABANA Y SU PROVINCIA

Grupo de los asistentes a la reunión convocada para constituir la "Asociación de Propietarios de Omnibus de la Habana y su Provincia". La reunión se efectuó en las oficinas de la firma Ortega y Fernández, Agentes de los automóviles Dodge y Camiones Graham Brothers. Por aclamación fué nombrada la directiva regirá los destinos de esta agrupación cuyas actividades se harán notar rápidamente.

M.E.C.D. 2016

ANUNCIOS CLASIFICADOS

ULTIMA HORA

ANUNCIOS CLASIFICADOS DEL "DIARIO DE LA MARINA"

A NUESTROS AGENTES DE ANUNCIOS CLASIFICADOS

AVISO

A partir del día 1º de Enero de 1928, deben dar sus órdenes por medio de los siguientes teléfonos:

Días hábiles, de 8 a. m. a 5 p. m.: M-4115 y M-3378.

Después de las 5 p. m. y días festivos: A-3856.

LISTA DE LAS AGENCIAS DE LOS ANUNCIOS CLASIFICADOS

DEL MUELLE A GALIANO

Nº 1.—Obispo y Cuba, Vidriera de tabacos.
Nº 2.—Oficios 32, Vidriera de Tabacos.
Nº 3.—Zulueta y Misión. "Hotel París", Vidriera de tabacos.
Nº 28.—Obispo y Compostela, "La Popular", Vidriera de Billetes.
Nº 10.—Mercado de Colón, 25, "El Gallo".
Nº 9.—Consulado y Animas. Farmacia "Santa Amalia".
Nº 8.—Galiano 11, Panadería "La Flor de Galiano".
Nº 7.—Neptuno y Aguila, Almacén de Víveres "El Aguila".
Nº 6.—Galiano y San Rafael, Almacenes "El Encanto".
Nº 5.—Galiano y Zanja, Café "El Imperial", Vidriera de Tabacos.
Nº 35.—Salud y Lealtad, Farmacia del doctor Luis M. de Laosa.
Nº 4.—Monte y Amistad, Café "Marte y Belona", Vidriera de Tabacos.
Nº 51.—Oficios 50.—Hotel "El Oriente".

DE GALIANO A BELASCOAIN

Nº 13.—San Rafael y Campanario, Café "Las Delicias", Vidriera de Tabacos.
Nº 37.—San Lázaro y Campanario, bodega "La Palma".
Nº 16.—San Lázaro y Belascoaín, Café "Manhattan", Vidriera de Tabacos.
Nº 15.—Neptuno y Belascoaín, "El Gato Blanco", Billetes.
Nº 12.—Belascoaín 118, esquina a Santa Tomás, "La Villa de Navelgas".
Nº 34.—Vives y Figuras, bodega "El Globo".
Nº 32.—Florida y Esperanza, bodega "El Almacén de Florida".

DE BELASCOAIN A INFANTA

Nº 17.—Aramburu 36, Barbería de Guillermo Valdés.
Nº 19.—Infanta y San Rafael, Café "Moderno", Vidriera de Tabacos.
Nº 20.—Infanta y Carlos III, Café "Las Avenidas", Vidriera de Tabacos.
Nº 11.—Monte y Arroyo, "La Sorpresa, Vidriera de Tabacos.
Nº 21.—Monte e Infanta, Café "La Esquina de Tejas", Vidriera de Tabacos.
Nº 52.—Carlos III, número 50, "El Paseo", Café.
Nº 58.—Máximo Gómez 405, Depósito de miel y melado.

VEDADO

Nº 25.—San Lázaro y N., Víveres Finos "El Cisne".
Nº 27.—Calzada y Paseo, Víveres. Finos, "La Luna".
Nº 30.—Línea 156, entre 18 y 20, Café "El Imperial".
Nº 42.—11 y K, Bodega "La Flor de Oriente".
Nº 66.—Calle 17 esquina a F, Juan Montalvo.
Nº 36.—23 y 12, Café "El Chalet", Vidriera de Tabacos.

JESUS DEL MONTE, VIBORA Y LUYANO

Nº 33.—Diez de Octubre 147 (Puente de Agua Dulce), Café "La Parra", Vidriera de Tabacos.
Nº 43.—Agua Dulce 10, Taller de Carrocería, de Francisco Venta.
Nº 22.—San Francisco y Buena Ventura, Bodega.
Nº 48.—Porvenir y Milagros, Bodega "La Deportiva".
Nº 23.—Avenida de Acosta y Luz Caballero, bodega "La Ofelia".
Nº 49.—Concepción y Avenida de Acosta, Ferretería "La Verdad".
Nº 29.—Diez de Octubre y San Mariano, Bodega "La Maravilla".
Nº 31.—Diez de Octubre, 614, Farmacia "San Ramón".
Nº 47.—Luyanó y Concha, Café "Luyanó Modernista".
Nº 54.—10 de Octubre 305, "La Vifa", Almacén de Víveres.
Nº 57.—Calzada de Jesús del Monte número 10, bajos, Rafael González.
Nº 64.—Diez de Octubre 551, "Los Castellanos".
Nº 65.—Estrada Palma y San Francisco, Vidriera de Tabacos.

ARROYO APOLO Y SANTA AMALIA

Nº 46.—Calzada de Arroyo Apolo, 20, Víveres "La Palma".
Nº 45.—Diez de Octubre 763, Tienda Mixta (Reparto Santa Amalia).

CERRO

Nº 50.—Calzada del Cerro y Domínguez, Víveres "El Almacén".
Nº 59.—Churruca 1-B, esquina a San Cristóbal, Hermanos Castellanos.

MARIANAO

Nº 44.—Real 83, Panadería "La Moderna".

JAGOMINO

Nº 40.—San Miguel del Padrón y Dorales, Pedro Muñiz y Carrera.

REGLA

Nº 55.—Maceo 48, Esteban García.

GUANABACOA

Nº 53.—Pepe Antonio 20, Miguel Rivas Guinat.

CASA BLANCA

Nº 56.—Artes 59, Casa Blanca, Lorenzo Carreras.

ORDEN DE LOS ANUNCIOS CLASIFICADOS

A Alquileres de Casas.
B Alquileres de Departamentos.
C Alquileres de Habitaciones.
D Alquileres de Locales.
E Alquileres de Garages.
F Se necesitan.
G Se ofrecen.
H Compra y Venta de Fincas.
I Compra y Venta de Solares
J Compra y Venta de Establecimientos
K Compra y Venta de Animales.
L Automóviles.
LL Dinero en Hipotecas.
M Bonos y Valores.
Ñ Enseñanzas.
O Hospedajes.
P Para las Damas.
Q Compra y Venta de Instrumentos de Música.
R Maquinarias.
S Muebles y Prendas.
T Pérdidas.
U Para Hogar.
V Compra y Venta de Libros.
W Comidas.

(A) ALQUILERES DE CASAS

(1)—Habana

SE alquilan los altos de Blanco número 11. 62051 3 en.

PARA Club u Oficinas profesionales, se alquila un piso alto de la gran casa calle de Virtudes, esquina a Zulueta, tres salones corridos, tres cuartos, galería independiente, cocina, cuarto para criados, ducha y demás servicios. En la misma informan. M 4593. UH. 61901 1 ene.

SE alquilan los bajos de la casa San Lázaro 236; tiene tres cuartos grandes, sala, comedor, agua abundante todo el día. Informan: 10 de Octubre 661. Teléfono I 1224. UH 62432 2 en.

EN la loma de la Universidad, se alquilan espléndidos altos, y con módico precio, sala y corredor corrido, cuatro cuartos y demás servicios San Rafael 279. Informan en los bajos o en el F-3833. U H 62057 3 ene.

SE alquilan los bajos de San Miguel 109 entre Lealtad y Escobar compuestos de sala, saleta, cuatro cuartos con baño intercalado, comedor, calentador de agua, cuarto de criados y demás servicios. Precio 100 pesos. Llave o informes en los altos. U H 62144 1 ene.

SE alquilan en Hornos y Vapor, a una cuadra del Parque Maceo bonitos pisos acabados de fabricar, muy baratos, agua caliente y fría, cuarto de baño intercalado, comedor, dos cuartos, sala. Informan teléfono M-2837. La llave en la carnicería: U H S-8281 5 En.

SUBIRANA Y PEÑALVER

Se alquilan bonitos bajos y altos con sala, comedor, tres cuartos, baño completo intercalado, cuarto de criados, cocina y baño. Las llaves en el puesto de frutas. Informan teléfono F-2444. 61441 31 dic.

SE alquila Merced 38, magníficos altos, y Amargura 70 bajos. Informan teléfono I-3693. U H S-8280 1 En.

SE alquila en $60.00 el piso principal de la moderna casa San José 95 entre Lealtad y Escobar, compuesto de sala, saleta, tres cuartos, baño moderno completo y cocina de gas. La llave en los bajos. Para informes muebleria Le Palais Royal de Angeles 14. Tel. A-7451. U H 62356 31 dic

ALQUILO ALTOS DE ESQUINA

muy frescos y claros, con abundancia de agua, muy baratos, sala, comedor, dos y tres habitaciones, baño y cocina. Una cuadra de Belascoaín. San Miguel 175. El encargado las enseña. U H 62523 4 en

SE ALQUILAN a precio de situación los espléndidos altos de San Lázaro 307. Llave en la bodega. Teléfono A-4930. U H S 8333 1 en

SE alquilan los altos de Lealtad número 40, amplios y cómodos, cuatro cuartos y uno en la azotea, sala grande, comedor, galería de persianas, su precio 110 pesos con contrato 100 pesos. Lso demás informes por el teléfono F 3417, calle H y 23 casi esquina a la bodega de 23. UH S 8312 2 en.

SE alquilan los altos de San Lázaro, 341, con sala, saleta, tres cuartos, baño intercalado, comedor al fondo, baño y cuarto y servicios de criados. Informan en el piso de al lado. Teléfono U 5616. UH-S 8324 2 en.

SE alquila el primer piso en la calle Aramburu 38, entre San Rafael y San José, compuesto de sala, saleta, comedor, tres cuartos, servicios sanitarios. La llave en los bajos. Informan: Rayo 69 esquina a Sitios, teléfono A-1443. U H S-8313 2 En.

SE alquila Galiano núm. 1 C., entre Malecón y San Lázaro, sala, comedor, patio, cocina y servicios, tres habitaciones bajas y otra grandísima alta. Informa: Sr. Pasarón, San Rafael 39, tercer piso; Tel. A 9667. Cincuenta y cinco pesos. UH. 62393 7 en.

ALQUILO DOS CASAS NUEVAS

Los bajos con 5 habitaciones y los altos con tres, elevador y tubo para la basura. En módico precio. Sala, recibidor, comedor, baño intercalado, cocina y cuarto de criados. San Miguel 173-B El portero las enseña o en el segundo piso informan. U H 62524 4 en

ALTOS CHICOS ESPACIOSOS,

con sala, gran cuarto, cocina, servicios completos, luz, balcón, agua abundante, independiente, Ayesterán 12, entre Lugareño y Bruzón, $30. Informan en la misma. U. H. 62662 1 Ene.

PEÑALVER 95, a una cuadra de Belascoaín, se alquila el piso principal de esta casa recién fabricada, sala, comedor, dos cuartos, baño y servicio intercalados y cocina. Agua caliente y fría, tiene tanque, balcones por Peñalver y Condesa. Informan: A-8029. La llave al lado, en la Agencia. U H S 8339 1 ene.

MALOJA 165

entre Escobar y Gervasio, se alquila ventilados altos. Informan en Corrales número 2, entre Cárdenas y Economía o por el teléfono A-8202, de 8 a 11 y de 1 a 4. U H 63698 9 En.

SE alquilan altos Neptuno 206-C, casi esquina a Marqués González. Sala, gabinete, recibidor, tres cuartos, comedor al fondo, cuarto alto, servicio de criados, cocina, baño. Llaves bodega esquina al Informes F y 19, Vedado. Teléfono F-2313. 60 pesos. U H 62681 3 En.

SE alquilan dos pisos principal, Infanta número 62 1-2, esquina Sitios; balcón tres calles, moderno, agua abundante. Informes en los bajos. U H S-8372 3 En.

CARLOS III No. 221, se alquilan espléndidos altos, modernos y lujosos, cinco habitaciones, terraza, sala antesala, comedor, pantry, dos baños, cocina. Puede verse de 7 a 11 y de 2 a 6. Teléfono I-6271. UH. S-8391 4 en.

EN $35

Omoa 27, entre Romay y Fernandina, muy próxima al Mercado Unico. Abierta de 8 a 11 a. m. Informes: I 2478, de 2 a 4 p. m.

EN $42

Omoa 31, entre Romay y Fernandina, muy próxima al Mercado Unico. Abierta de 8 a 11 a. m. Informes: de 2 a 4 p. m. Telf. I 2478.

EN $40

Arsenal 48, casi esquina a Someruelos, frente a la Estación Terminal, cuadra toda de familias decentes. La llave en el 46. Informes: de 2 a 4 p. m. Telf. I 2478. UH 62804 7 en.

CRESPO 37, se alquilan los altos y bajos con amplias habitaciones y servicio; la llave en la bodega; informan: Someruelos 33. 62823 5 en.

SE alquila primer piso calle Lugareño 16; se compone de sala, saleta, cuatro cuartos, baño intercalado, comedor, cocina, servicios. Informes en los bajos; teléfono M 3932. 62831 8 en.

ALQUILERES DE CASAS

LAMPARILLA 78, ALTOS FRENTE A LA PLAZA DEL CRISTO

Se alquilan estos fresquísimos y espaciosos altos, propios para oficinas, comisionistas o casa de huéspedes o de familia numerosa. Servicios completos y motor para el agua. Precio módico. La llave en los bajos. Informes: San Lázaro 36, altos. Teléfono A 6781. UH. 62883 7 en.

ALQUILO San Lázaro 101, bajos, casi esquina a Galiano, a familia decente; con sala grande, dos ventanas, comedor, tres cuartos, uno para criado. Llave en los altos. Alquiler: $80. Dueño: teléfono M 8023. S 3 4 en.

SE alquilan los bajos de la casa Zulueta 36, D, entre Teniente Rey y Dragones, la llave en los altos de la misma, demás informes en Prado 111, teléfono R 1544; son propios para familia o para oficinas por lo amplio de sus habitaciones. S 1 7 en.

ANIMAS 64

Primero y segundo piso, se alquilan con sala, recibidor, tres habitaciones, salón de comer, cocina y baño. La llave en los bajos; informan: M 5457. 62833 34 4 en.

SE alquila en Infanta 106 C, altos, casa con sala, saleta, cinco habitaciones, baño intercalado, comedor y cocina. Informan en San Miguel 211, esquina a Infanta. 62854 8 en.

NEPTUNO 61, cómodos altos, sala, saleta, comedor, 5 cuartos, lujoso baño intercalado y demás comodidades. Llave en los bajos. Informes: Calle 13 número 34, Vedado. Teléfono F 2410. S 12 3 en.

CALLE Zulueta número 32, pegado al teatro Payret. Se alquilan magníficas hthiaaciones y Aguiar 57, Cuarteles 1, Cuba 120, Compostela 110, Aguacate 122, Manrique 163, Lagunas 85, Animas 129, Gervasio 27, Calzada de Cerro 607, Recreo 20, Belascoaín 9, Vedado J número 11, Quinta 48, Quinta 69, A número 3, 10 número 6, Nueve 150, Nueve 174, 15 y 16, Tercera 296 esquina a C. Casitas con todos sus servicios a $20 y $18. En Cuba 80, un departamento con todos sus servicios. 62730 8 en.

HABANA 207

Pisos modernas, sala, comedor, tres cuartos, cocina, baño completo, dos patios. 60 pesos. Agua con motor. Llave, Habana 201. Informes: San Joaquín 33, bodega; teléfono M 1808. 62872 7 en.

CASTILLO 54

Casa madera muy amplia sala, comedor, tres cuartos, cocina, servicios, patio y traspatio, 30 pesos. Próximo al Mercado y tranvías. Llaves bodega. Informes: San Joaquín 33. Telf. M 1808. 62873 7 en.

CASTILLO 45-C

Casa cómoda, sala, dos cuartos, cocina, y servicios. $30. Próxima al mercado y tranvías. Llave bodega. Informes: San Joaquín 33, bodega. Telf. M 1808. 62874 7 en.

ZEQUEIRA 12-A, BAJOS

Casa moderna con sala, comedor, tres cuartos, cocina y servicios; $35. Tranvías a media cuadra. Llave bodega. Teléfono M 1808. 62875 7 en.

ALQUILO altos Sol 48, casi esquina a Habana, sala, saleta, cuatro habitaciones, una en azotea, comedor al fondo, baño, cocina de gas, cuarto de criado. Marina 56, altos. Telf. U 4023. UH 62858 3 en.

SE alquila en Escolar 123, altos, sala, saleta, comedor, cuatro habitaciones, cocina de gas, baño completo, agua caliente. Informan Carmen 8. Teléfono A-2066. 62860 10 En.

EN 40 pesos se alquila el alto de Habana 147, próximo a Luz, sala comedor y tres cuartos, agua abundante. 62864 4 En.

35 PESOS ALQUILO CASA

en la Habana, sitio céntrico. Informan: Benjumeda 14, esquina a Marqués González. U. H. 62642 1 Ene.

CARDENAS número 52; se alquila el primer piso; sala, saleta, comedor, 3 habitaciones, baño, cocina de gas, acera de la brisa. Informan teléfono F-5929. U H S-15 4 En.

SE alquila la casa Castillo 55 A, compuesta de sala, dos cuartos y servicios. Informan: Diez de Octubre 246. 62879 4 En.

MUY BARATO

Se alquilan los espaciosos altos de Oficios 58, entre Sol y Muralla, tienen sala, cinco grandes habitaciones, comedor, cocina, servicio y agua abundante. La llave en los bajos, almacén. Teléfono A-8259. S-23 5 En.

(2)—Vedado

VEDADO. Se alquila sin estrenar en la Avenida de los Presidentes y calle 23, un hermoso piso alto, compuesto de sala, recibidor, cuatro cuartos, hall, baño intercalado, comedor, cocina de gas, cuarto y servicio de criados, agua fría y caliente. Toda decorada. Llave e informesc 23 núm. 208, bajos, entre G y H. UH 62392 7 en.

EN LINEA y D

Frente a la Iglesia Parroquial, cerca de los mejores colegios y cines; baños y de todas partes. En el nuevo y elegante edificio Montes se alquila un solo piso con todas sus piezas a la calle Línea, formando esquina acera de la brisa; a familia decente y estable. Elevador, agua, precio módico. Allí informan. U. H. 60621 31 Dic.

ALQUILO 21 número 458, entre 8 y 10, Vedado, con portal, sala, saleta, comedor al fondo, siete habitaciones, baño, calentador, dos cuartos para criados con su servicio y traspatio. La llave al lado, en el 456. Informan: Concordia 44. Teléfono A-2583. U H 62696 2 En.

SE alquilan los hermosos y ventilados altos de la casa calle 17 esquina a I, que constan de recibidor, sala, gabinete, una salita interior, hall, comedor, seis habitaciones dormitorios, dos baños, pantry, cocina, dos cuartos de criados con su servicio sanitario, una hermosa terraza al frente y dos habitaciones en la azotea. Pueden verse todos los días desde las 10 a. m. hasta las 5 p. m. excepto de 1 a 2 de la tarde. Informan en el F 3576 y en el F 4775. UH 62819 3 en.

FAMILIA que quiera comodidades, 15 número 255, alto independiente, sala, comedor, cocina, repostería, cinco dormitorios, hermoso baño intercalado, dos cuartos y servicio criados. Llave al lado. Teléfono F 1969. S 2 8 en.

PARA familia numerosa alto, independiente, grandes salas, comedor, pantry, siete cuartos, dos baños, cocina, galería cubierta, 15 número 255, entre E y F. Llave al lado. Teléfono F 1969. S 4 8 en. 62790 3 en.

EN la calle 27 entre B y C, Vedado, acera de la sombra y de la brisa, se alquilan modernos altos, compuestos de cuatro habitaciones, sala, saleta, comedor, baño intercalado, tres cuartos para criados, servicios. Precio: 140 pesos. La llave en la misma. Informan: García Tuñón y Co. Aguiar y Muralla. Teléfono A 2856. UH 62805 4 en.

SE alquila la magnífica casa situada en la Avenida de Washington (Marina) 10, con portal, sala, comedor tres cuartos, cocina, servicios sanitarios y patio. Precio: $70. La llave en la casa de al lado. Informa: García Tuñón; Aguiar y Muralla. Teléfono A 2856. UH 62806 4 en.

EN 350 pesos, en la calle 4 entre 17 y 19, Vedado, se alquila espléndida residencia de lujo. Consta de dos plantas, garages, casa de criados, jardines. Informa: García Tuñón, Aguiar y Muralla; teléfono A 2856. Las llaves en la misma. UH 62807 4 en.

SE alquilan unos altos en la calle C número 4, entre Calzada y Quinta, tienen terraza, sala, recibidor, cinco hermosas habitaciones, baño intercalado, hall central, comedor, pantry, cocina, cuarto y servicio de criados y un cuarto en la azotea. Precio 150 pesos. U H S 8240 3 ene.

ALQUILERES DE CASAS

SE alquila en la calle O entre 17 y 19, un piso con todas las comodidades, tiene elevador y garage; puede verse a todas horas. Edificio Piloto. U H S 8174 1 ene.

SE alquila la espaciosa casa Paseo 268, bajos, entre 25 y 27. Informan en los altos. Teléfono F 3711. 62827 10 en.

VEDADO. 12 esquina a 21, se alquila una casa con o sin muebles, muy elegante y confortable; tiene garage. Informan en la oficina del mismo Edificio. U H S-8294 1 En.

SE alquila amplio chalet de dos plantas (y torre) en hermosa esquina de fraile, con todo confort moderno; incluyendo baños intercalados de faulilla, garages, etc. Bien situado, cerca de los mejores colegios y parques. Precio reducido. La enseña a todas horas el portero. F esquina a Tercera, en Vedado. U H 62269 11 En.

ALQUILO modernos altos con todo confort, cuatro dormitorios, etc., etc. terraza al fondo. Con o sin garage. Parte alta Vedado, calle 27 número 288 entre 4 y 6. U H 62073 1 ene.

SE ALQUILAN las casas calle O nos. 63 y 65 entre 19 y 21, cinco habitaciones, sala, saleta, recibidor, cocina, cuartos de baño. Muy amplio, buen punto. Llaves No. 67. U H 62367 1 ener

ESPLENDIDOS altos, para personas de gusto, decorados y sin estrenar. Con todo confort y muy hermosos, Calle 4 número 193, entre 21 y 23. Informan en los mismos. U H 62058 3 ene.

VEDADO, alquilo planta baja. A entre 27 y 29, acera de la brisa, jardín, portal, recibidor, sala, saleta de comer, tres habitaciones, baño intercalado, cuarto y servicio de criado, cocina y calentador de gas. Fiador a satisfacción. Informan en los altos. U H 62633 1 ene.

VEDADO. 17 número 88, entre M y N se alquilan los bajos, constan de jardín, portal, sala, recibidor, cuatro cuartos grandes, comedor espacioso, cuarto criado, doble servicio intercalado, patio y traspatio. Informes F-5431. U H 61713 3 En.

SE alquila la hermosa casa 19 número 380, entre 2 y Paseo, acera de la sombra, compuesta de jardín, portal, sala, saleta, tres habitaciones, cuarto de criado y servicios sanitarios completos. Alquiler $60.00. Informan teléfonos A-4358 y M-6263, altos de la botica Sarrá. 62892 7 En.

SE alquila la hermosa y fresca casa calle Quinta número 36, al lado del garaje, compuesta de jardín, portal, sala, saleta, cuatro cuartos, cocina, baño intercalado, servicios sanitarios completos y servicios de criados. Alquiler $70.00. Informan teléfonos A-4358 y M-6263. Altos botica Sarrá. 62895 7 En.

2 Y 15, VEDADO

Acabadas de construir y sin estrenar, se alquilan las plantas altas de estas casas, modelo de comodidad y confort moderno, propias para familias de gusto, a precios razonables. Constan de recibidor, sala, comedor, cuatro habitaciones con lujoso baño intercalado y closets forrados de cedro con gavetas y entrepaños, habitación y servicios de criados. Las llaves en los bajos e informarán en el teléfono A 7629, días hábiles. 62888 4 En.

(3)—J. del Monte y Víbora

SE alquila la ventilada casa compuesta de jardín, portal, sala, comedor, siete habitaciones, baño completo intercalado, cuarto y servicio de criado, cocina, patio y traspatio propio para gallinas en la Calzada de la Víbora a dos casas de la Estación Havana Central. Informan Teléfono I-2448. E 2048 ind. 4 sep.

SE alquila la gran esquina de fraile de Juan Delgado y Milagros, compuesta de postal corrido por ambas calles, saleta, sala cerrada de cristales, hall, de dos metros de ancho, cinco cuartos, baño intercalado, comedor atrás, rodeada de jardines, garage para dos máquinas y un gran parque inglés al fondo. Precio $145. Teléfono I-3601. U H 62693 2 En.

SE ALQUILAN LOS ALTOS

de Santos Suárez 3, sala, comedor, cuatro cuartos, baño, cocina, cuarto de criados y servicio. La llave en la peluquería. Informan teléfono F-2444. 61441 31 dic.

SAN MARIANO Y SACO

frente Colegio Champagnat y Nuestra Señora de Lourdes, alquilo altos, sala, comedor, cuatro cuartos, agua caliente, cocina de gas y dos servicios. Teléfono I-6635. U H 61986 4 en

LOMA DEL MAZO

Se alquila el hermoso alto Patrocinio 22 esq. a Revolución con sala, comedor hall, 4 grandes habitaciones, baño, cocina, pantry y servicios de criados, amplia terraza con vista a la Habana. Precio $70. Informan en los bajos o en Chaple no. 6, Víbora. Tel. I-1377. UH. S 8310 1 en.

ALQUILO a una cuadra paradero Víbora, dos casitas propias para matrimonio de gusto; tienen todas las comodidades y nunca falta el agua, ganan 30 pesos. Informan en la carnicería del paradero Víbora. I-2067. U H S 8338 3 ene.

REPARTO Mendoza. Se alquilan los altos de Milagros 110, una cuadra del tranvía, casa moderna independiente y espaciosa con garage, cuarto criados, cocina con calentador, baños completos, cinco cuartos, sala, recibidor, comedor, etc. Informes F-5431. U H 62712 7 En.

VIBORA. Se alquila la hermosa casa-chalet dos plantas, calle Segunda entre Josefina y Jenaro Sánchez; capaz para numerosa familia; espacioso garage; jardín con frutales y varios servicios; precio de ocasión. Informan: Inquisidor 22; teléfono M 4989. 62821 15 en.

JESUS del Monte 45; calle Colina, entre Reyes y Benavides; se alquila una casita con tres cuartos, cocina y servicios; todo independiente; muy fresca, por 15 pesos. 62822 6 en.

LUYANO. Casa moderna en 40 pesos. Guasabacoa 48, a media cuadra del tranvía, portal, sala, recibidor, tres cuartos. Teléfono I 5221, local 22. 62829 3 en.

VIVA EN SANATORIO

Alquilo en lo más sano y pintoresco de la ciudad, casa esquina de la brisa con vista a tres calles, cuatro cuartos, sala, comedor, cocina, baño, garage, 60 metros, portal, jardín, terraza, todo corrido; no alquile sin ver esta. Lawton y Bellavista Reparto Canteras San Miguel, llave bodega; informes: M 8793. 62835 5 en.

SE alquila en Lawton número 11, magnífica casa de tres cuartos, sala, comedor, baño intercalado y patio. Precio mensual 32 pesos. Informan al lado. 62853 8 en.

(5)—Marianao

EN ALTURAS DE ALMENDARES

Avenida del Parque número 4, frente parque, una casa con sala, comedor, cinco habitaciones, dos baños, cuartos de criado y chauffeur y garage. Informan en los bajos, teléfono FO-1220. U H S-8297 6 En.

SE alquilan los altos de 12 y Quinta, Reparto Almendares, compuestos de 4 departamentos, cocina, y servicio independiente; en 25 pesos. Informan en el teléfono FO-1451. UH. S-8389 3 en.

AMPLIACION Almendares. Gran calle 12 entre avenidas 9 y 10 por su frente los ómnibus de la Habana, residencia acabada de terminar, comedor en bronce, baño lujoso, garage, dos cuartos criados y tres dormitorios etc. Ganga $100.00 mensuales. Llaves al lado Dueño señor Galbán, teléfonos A-5921 y FO-1609. UH. 62793 2 en.

ALQUILERES DE CASAS

(6)—Cerro

CERRO. Alquilo unos modernos altos, muy frescos y cómodos, sala, comedor, tres habitaciones, cocina, hermoso cuarto de baño, patio grande. $28. Empresa y Paniagua, dos cuadras Calzada. Llave bajos, bodega informan. F. O. 1339. U H 62020 1 en

(B) DEPARTAMENTOS

(7)—Habana

SE ALQUILA un apartamento alto con sala, saleta y dos habitaciones, servicios, cocina, todo independiente, entrada independiente. Informan, Sol 96. U. H. S-8363 1 Ene.

SE alquilan amplios apartamentos $25 y $40 con dos y tres habitaciones, baños completos, cocinas de gas. Carlos III entre Zapata y Pozos Dulces. 62839 15 en.

(8)—Vedado

VEDADO. Se alquilan dos apartamentos $35 y $60, con dos y tres habitaciones, baños completos, cocina de gas, etc. Edificio Alfaro. Calzada esquina a M. 62840 15 en.

(9)—Barrios

SE ALQUILAN en Salvador 56, dos departamentos con sala, comedor, dos cuartos, servicios completos y cocina. Informan en la misma. UH 62513 1 en.

(C) HABITACIONES

(10)—Habana

SE alquila una lujosa y amplia sala con dos balcones a la calle y otra interior baratas, casa de moralidad. O'Reilly 84, altos del café "Paraíso". 62876 3 En.

SE alquilan dos hermosas habitaciones, alta y baja. Cerrada del Paseo 16. 62816 3 en.

EN casa de buena familia se alquilan 2 hermosas habitaciones con balcón a la calle, puerta independiente, baño intercalado, etc. Se da comida si lo desean. Precios muy económicos. Manrique 114, esquina a Dragones, primer piso. 62836 3 en.

SE alquilan habitaciones altas, claras e independientes a hombres solos de absolut amoralidad. Las hay desde ocho a quince pesos. Concordia 132 y medio, esquina a Belascoaín. 62838 3 en.

AGUACATE 47, altos, se alquilan espléndidas habitaciones con y sin muebles, lavabo de agua corriente, servicio de ropa y limpieza de 15 pesos en adelante. 62843 6 en.

SAN Miguel 74. Se alquilan dos habitaciones en casa de familia; una en azotea y otra con balcón. Propias para hombres. 62845 6 en.

SE alquilan muchas habitaciones altas y bajas en Cuba 119, Jesús María 6, Obispo 67, O'Reilly 13, Prado 56, y Compostela 156 1-2. Precio de situación. 62863 4 En.

SE alquilan habitaciones a $10, 11, 12 y 13. Vedado 2, entre tercera y quinta. 62867 6 En.

HABITACION pequeña amubelada, se alquila a caballero en casa de familia $16.00, lugar céntrico. Teléfono A 6264. U. H. 62897 4 En.

SE alquila una habitación, entrada independiente, puerta para la calle, frente al parque de Villalón, calle Calzada, entre B y C, número 291. Teléfono F 4445. S-19 4 En.

ALMENDARES, Infanta y Carlos III. Casa de huéspedes, situada en lugar delicioso, ideal para familias; habitaciones espléndidas amuebladas, desde 15 hasta 35 pesos mensuales, servicio inmejorable, baños agua caliente, teléfono. A las personas que se ajusten en habitaciones con dos camas, damos habitación y comida por 30 pesos mensuales. Excelente comida. Admitimos abonados por semana, quincena o mes. Visitenos. S-17 5 En.

(12)—Barrios

MAGNIFICAS habitaciones, mamposteria, servicio, ocho pesos, Washington 8, entre Churruca y Primelles, informan en el teléfono FO 7563. 62846 2 en.

CUARTOS COMODOS

Alquilo en Omoa 14, a diez pesos. En casas del Monte 156, Puente de Agua Dulce, cuartos grandes con división y luz doce pesos. Informes allí. 62370 7 en.

(D) LOCALES

(13)—Habana

SE alquila un buen local en Aguila número 110, casi frente al Cuban Telephone. Su precio $125. Otro local pequeño en O'Reilly número 95. Su precio 80 pesos. Los demás informes en la calle 11 y 23, casi esquina a la bodega de 23 Teléfono F-3417. U H S 8318 2 ene.

PROXIMO a desocuparse, se alquila un amplio local, propio para almacén o depósito en Aguiar 95, entre Muralla y Teniente Rey. Informa García Tuñón, Muralla y Aguiar Telf. A 2856. UH 62415 31 dic.

GRAN LOCAL

768 metros de superficie, propio industrias, talleres, tren funerario, almacén o depósito, garage, etc. Zapata número 22, pegado a Infanta. Llave en la bodega Zapata 20 e informan en F número 14, altos, entre 5 y 7, Vedado. U H 62623 3 ene.

EN Animas 28, casi esquina a Industria, se alquila la planta baja, construída para comercio. Informes Ferretería Plus Ultra, Galiano y Lagunas. Teléfono A-5599. U H 62540 6 En.

GRAN oportunidad para el que quiera establecerse; por poco dinero se cede un local azulejeado con toda la instalación para lechería, fábrica de helados o cosa análoga; punto inmejorable; informan: Neptuno 204, café. 62811 3 en.

ALQUILO esquina para establecimiento moderna calle Jesús María esquina a Curazao, próximo a Egido y la Terminal; precio: 75 pesos con cinco puertas. Informes: teléfono F 5990. Paseo 220, entre 21 y 23. Vedado. 62826 3 en.

HABANA 115, altos, se alquila un espléndido local propio para oficina o casa de comisiones, tiene magníficos estantes para muestrario. 62844 6 en.

LOCAL EN MONSERRATE

Espléndido local de 140 metros, cerca del Centro Asturiano, para estbalecimiento; hoy lugar de más porvenir en la Habana. Monserrate 95, entre Lamparilla y Obrapía; Aguila 148, teléfono M 9468. Marcelino González. 62861 2 en.

CRISTINA 20

Propia para industria o depósito y familia conjuntamente. Mide 240 metros; portal, sala, saleta, cinco cuartos, comedor y cocina. Agua abundante. Llave allí. Informes: San Joaquín 33, bodega. Teléfono M 1808. 62871 7 en.

SE alquila el espléndido local O'Reilly número 29, esquina a Habana, con 500 metros de superficie. Tiene planta alta y entresuelos. Alquiler 300.00. Informan teléfonos A-4358 o M-6263, altos botica, Sarrá. 62891 7 En.

SE alquila hermoso local para almacén en Habana 138, casi esquina a Muralla, tiene 450 metros de superficie. Alquiler $200.00, altos botica "Sarrá", teléfonos A-4358 y M-6263. 62894 7 En.

SE alquila, alquiler rebajado, espléndido local propio para establecimiento, con amplio salón a frente y espacioso ocal para familia. O'Reilly 13, entre Cuba y Aguiar. Alquiler 80 pesos. Informan altos de la botica Sarrá. Teléfonos A-4358 y M-6263. 62893 7 En.

SE alquila espléndido local, Monserrate 5, bajos, con 300 metros de superficie, propio para almacén o establecimiento. La llave en los altos. Alquiler 50.00. Informan teléfonos A-4358 y M-6263, altos botica Sarrá. 62890 7 En.

(14)—Barrios

DOS NAVES JUNTAS

o separadas, se alquilan en Serrano y Rodríguez, con trescientos metros cada una; todo cubierto de azote y cielo raso, con portal por las dos calles; muy claras y espaciosas, para industria o comercio; informan: Serrano 2, Santos Suárez. Telf. I 3121. 62847 8 en.

(16½)—Solicitudes de alquileres

NECESITO CASITA

independiente, de buena presencia, máximun alquiler 35 pesos; próxima a Belascoaín entre San José y Maloja. Señor Rodríguez; U 6302, U 4433. UH 62435 31 dic.

(F) SE NECESITAN

(17)—Criadas de mano y Manejadoras

SE solicita una española para criada de mano, que sepa trabajar y tenga referencias; sueldo 20 pesos y ropa limpia. Calle B número 295, esquina a Zapata. S 6 3 en.

SE solicita una sirvienta experta manejadora y hacer limpieza de dos habitaciones, que sepa lavar ropa fina, ha de traer magníficas referencias, buena presencia y ser fina; buen sueldo. San Lázaro 254; piso séptimo. S 5 3 en.

SE solicita una criada peninsular para ayudar en los quehaceres de la casa. San Indalecio 22. 62878 4 En.

SE solicita una muchachita para manejar un niño de diez meses. Sueldo 10 pesos y ropa limpia. Informan 17 y 2, número 390. Vedado. 62906 3 En.

SE solicita una criada en casa de corta familia para lavar, planchar, hacer la limpieza y otros quehaceres de casa. Buen trato. Informan en Villegas 62, altos, teléfono A8417. 62908 2 En.

(24)—Personas de ignorado domicilio

SE desea saber el paradero de Mariano Luque Guadalupe, le solicita su sobrina Elofsa Luque, calle Alber 22, Puentes Grandes; si algún amigo sabe su paradero ruega se lo diga. 62812 3 En.

SE desea saber el paradero de Dámaso Alonso; lo solicita su señora, María Rodríguez Alvarez. Informan Puentes Grandes, Zanja 103, alto. 62813 3 En.

(25)—Varios

VENDEDOR. Se necesita para trabajar con comisionista especialmente en la venta de papeles; también ferretería; sueldo fijo e interés en las ventas. Dar referencias y pormenores. Apartado 2221. 62818 3 en.

(26)—Agencias de colocaciones

AGENCIA LA ESTRELLA, COLON 32. TELEFONO M-9578

Ofrécese cocineros, ayudantes, fregadores, camareros, criados, dependientes café, fonda, carnicería, repartidores de cantina, chauffeurs, cocineras, criadas, manejadoras, sirvientes de clínica. Informan Colón número 32. M-9578. U H S 8105 18 ene.

DESEO órdenes de las familias habaneras para servirle criadas, manejadoras, cocineras, españolas y del país. Agencia Montalvo, Calle 17 y F, telef. F-4427. Necesito criadas. U.H. 58413 31 dic.

VILLAVERDE Y CA., O'REILL 13 TELEFONO A-2348

Cuando usted desee tener un buen servicio de cocineros, dependientes, criados, camareros,

MAS ANUNCIOS DE ULTIMA HORA

MUEBLES Y PRENDAS

MUEBLES

Fabricados e importados para el gusto más refinado. Pueden adquirirse a plazos y en alquiler en el almacén importador de muebles y casa de préstamos "La Nueva Especial", Neptuno número 191 y 193. Teléfono U 5010 al lado del café "El Siglo XX". Nota: Las ventas para el campo no pagan embalaje.

S 7 31 en.

"LA ESPECIAL"

La mueblería más grandes y mejor surtida de toda la República. Salón de exposición y ventas, Neptuno número 159, entre Escobar y Lealtad. Muebles fabricados y exportados para el gusto más refinado; en "La Especial" pueden adquirir muebles a plazos y en alquiler. Hay juegos de cuarto en caoba de tres cuerpos con filete de bronce; juegos id. esmaltados en dos tonos policromados y dorados; juegos id. esmaltados y decorados en todos colores; juegos de caoba y pollcromados y decorados; juegos de señoritas esmaltados, policromados y decorados. Juego de comedor estilo "Renacimiento", id. estilo Adams, id. Inglés, id. con filetes en todos estilos y a todos precios. Juegos de sala estilo "Luis XVI" dorados y con gobelinos; juegos esmaltados y policromados de todos precios. Juegos de sala con filete de bronce muy finos, id. en otros estilos. Juegos de recibir tapizados y de rejilla, a todos precios; también los hay de mimbre muy baratos. Sillones de mimbre de todos estilos y precios; mesas escritorios de todos tamaños; libreros de dos y tres hojas; sillas giratorias, juegos de oficina. Neveras de todos estilos y tamaños. Juegueros de niñas esmaltados. Chesslong tapizados y de mimbre. Lámparas de pie muy finas y muy baratas. Mesas de estilos y precios, camas de hierro y camitas de niños desde la más barata a la más fina. Sombrereras, perchas de árbol, cestos de ropa, fiambreras finas y corrientes, sillones de niño de caoba y mimbre. En piezas sueltas; escaparates de lunas, idem sin luna, camas, coquetas, cómodas, chiffonier, chiffo-Rober; mesas de noche, aparadores auxiliares, vitrinas, mesas de correderas, mesas de máquinas, mesas de teléfono y silleria de toda clase y otros muchos artículos que no se detallan aquí. Fíjese bien que "La Especial" lo hace a usted cualquier juego o muebles de encargo sin que tenga que hacer anticipo alguno. Hacemos ventas para el campo sin cobrar embalaje; damos facilidades de pago guardando la más absoluta reserva. También alquilamos muebles, desde la más humilde cama de hierro, hasta una lujosa residencia. Haga una visita a esta acreditada casa y saldrá complacido por su mercancía exquisita y sus precios íntimos. No se confunda.

"LA ESPECIAL"

Neptuno número 159, entre Escobar y Gervasio. Teléfono U 5620 y Apartado número 2291.

S 7683 31 dic.

COMPRE SUS MUEBLES A PLAZOS

Precioso juego de cuarto por 10 pesos al mes; uno de sala 8 pesos; uno de recibidor, 5 pesos; una cama de hierro 3 pesos; un escaparate con lunas biseladas 4 pesos; una lámpara de sala, cuarto o comedor, 3 pesos; muebles de oficina y todo lo que abarca el giro, con grandes facilidades de pago. "La Casa López", Padre Varela número 76-D, (Belascoain) cerca Carlos III. Teléfono U-4541. Alquilamos muebles de todas clases. Hacemos cambios de muebles y los recibimos en fondo. No deje de visitar nuestra exposición. Ahorrará tiempo y dinero.

UH S 11 31 en.

LA CASA FERNANDEZ

Muebles y neveras. Esmaltamos, barnizamos, tapizamos y doramos, esmaltamos neveras a fuego. Manrique 64. Telf M-3112.

UH S 8055 15 Ene.

LIQUIDACION DE MUEBLES

Un juego de cuarto, de tres cuerpos, de caoba, con bronces fileteados, 7 piezas, $325; uni id. de cedro en color beis estilo Luis XV, $295; uno id. verde 7 piezas, ganga $145; uno id, de dos cuerpos, de caoba, marqueteado, verdadera ganga, $200; uno de señorita, de cedro color azul, $125; Uno id. decorado, $100; uno id. azul cobalto, jaspeado, $85; uno id. de cedro en color caoba, fileteado en celuloide, $110; juego de sala de caoba color rosalila, $95; uno id. en color gris, $70; uno de recibidor de caoba, tapizado, de cuero, ganga verdad, $75; uno de mimbre, $90; un juego de comedor de cedro en color caoba, fileteado $125; vitrinas desde $20; Escaparates modernos con lunas desde $24; idem antiguos a $18; coquetas de cedro con tapa de cristal desde $12; id. antiguas a como quiera; aparadores modernos desde $12; una Pianola eléctrica nueva $375; Una Merville Clark de caoba $225; una victrola ortofónica nueva; varias de gabinete desde $45; fonógrafos desde $8; Baules escaparates desde $10; máquinas de Singer desde $10; e infinidad de piezas sueltas que las damos a precios nunca vistos. "LA CASA FERRO", Gloria número 123. Teléfono M-1296.

U H 62554 6 ene.

DESDE ALACRANES

ENTRE NOSOTROS

Aprovechando las vacaciones de Pascuas, que han venido a pasar al lado de sus familiares, están entre nosotros, la linda trigueñita Rosario Pelaez, el correcto y estudioso joven Manuel Higinio de Armas y los inteligentes jovencitos Clodoaldo Pandiello y Miguelito Cabrera, quienes después de rigurosos estudios disfrutan de muy merecido descanso.

También han venido las hermanas Rabre, la culta y simpática ofelia y la bondadosa Anita, ésta última en compañía de su esposo, el correcto caballero Rogelio Rodríguez y sus hijitos.

Días de verdadero regocijo les deseo a todos.

DE DIAS

Lo estará la gentil Eva Marrero, primogénita adorada de los esposos León-Marrero.

Eva, todo bondad, tendrá en su día regalos y felicitaciones de familiares y amigos.

También yo hago llegar a mi buena amiguita mi felicitación.

PROXIMA BODA

Será en esa capital a fines de año.

Ella: la hermosa y linda Berta Morejón y Nodal.

El: el caballeroso doctor Gonzalo Morejón y Delgado.

Primos Berta y Gonzalo, verán realizados su más caro ideal, al unirse en matrimonio.

ISABELINA

Guanabacoa al Día

EL PRIMER SALUDO DEL AÑO

San Manuel es la festividad del día

Están de fiesta la muy estimada señora Manuela de la Noval de Suárez, esposa de nuestro querido amigo el señor Raul Suárez; Manuelita Bérriz de Valdés, para la que tenemos un expresivo saludo; Manuela Hernández de Funes y Manuela Sánchez Morales.

Los muy apreciados Padres Escolapios Rvdos. Manuel Marín y Manuel Mendiola, este último actualmente en los Escolapios de Camagüey.

Manolo Caballero, Secretario de la Administración Municipal; Manuel Perdomo, Concejal de nuestro Ayuntamiento; Manuel Iglesias, Manuel Alonso, Manuel Sánchez, otro estimado Concejal; doctor Manuel Mimó, Manuel Pagés y su inteligente hijo Manolo; Manuel Fernández, gerente de la firma comercial "José Gumá"; Manuel Alvarez, dueño de la "Constancia", y su gracioso hijo Manolito; Manuel Reigosa, Manuel Pérez, Teniente de nuestra Policía; Manuel Pereda, y el famoso barítono hijo de esta Villa, Manuel Berdeal, que lo festejará al lado de su distinguida familia en su elegante residencia de la Víbora.

Manuel González, Manuel Fernández, dueño de "La Voz del Pueblo"; Manolo Morales Queipo, Manuel María Manzanilla ,Manolo Villar Betancourt y su inteligente hijo Manolito Villar y Ochoa; Manuel Arejula Navajas, Manuel García, Manuel Geijo, Manuel Quintas, dueño de "La Colla"; Manuel Díaz, Manolo Tapia Ruano, Manuel Fernández y Fernández, Manuel Llera Noriega, Manuel Pérez Remiol, Manuel Camacho, Manolo Menéndez Manuel Zorrillo y un amigo de nuestra mayor estimación, el señor Manuel Moreira.

No olvidaremos al querido y bondadoso amigo don Manuel Llano y Tablado, ex-Presidente del Casino Español de este pueblo, quien se encuentra actualmente en Tampa, y hasta el que hacemos llegar un cariñoso saludo.

Manuel Ortega, Manuel Pérez García, Manuel Suárez, dueño de "La Borla".

Manuel Velasco, Manuel de Jesús Carvajal, el inteligente jovencito Manolo Galiano, alumno de los Escolapios de esta villa; Manuel Gómez Navarro, antiguo y culto compañero en la prensa; y el también compañero muy estimado Manuel Ardois, Corresponsal de "El Mundo".

El simpático joven Manuel Leonardo Arteaga, que contrajo matrimonio el pasado día 29, con la encantadora señorita Juanita Arteaga y López.

Y este grupo de aventajados alumnos de nuestras Escuelas Pías: Manuel Cibrián Sánchez, Manuel Pagés Texidor, Manuel Mechoso, Manuel del Riesgo, Manuel Menéndez Rojí, Manuel López Lois, Manuel Fernández U. Fernández, Manuel Piñeiro, Manuel Díaz Carral, Manuel Colominas y Manuel Martínez Martínez.

Para todos, muchas felicidades.

OTROS REGALOS PARA EL NIÑO DE LA CARIDAD

Prometimos publicar la segunda relación de regalos para el niño de la Caridad, que esta vez ha sido una preciosa niña, que reside en Campo Santo y División, y cumpliremos el ofrecimiento.

He aquí la mencionada relación que nos entrega la amable Secretaria de la Asociación de Damas de la Caridad, la señora ena de la Torriente Déchard.

Otilia Hernández, un vestidito y un gorro; Bertha Villiers, un vestidito y un roponcito; Edelmira del Corral, un vestidito y un gorro; Eva Pereira, un vestidito; Concha González, un vertidito, un gorro y una kimonita Consuelo Villiers, un vestidito y un roponcito; Josefina del Corral, un vestidito; Adelita Viondi, un vestidito; Fredesvinda de Villiers, un vestidito, y Otilia Ibern, madrina de la niña que nació el día de Navidad, otro vestidito.

Ese lote que mencionamos es enviado por las muchachas que integran el Coro de la Caridad.

María Teresa de la Torriente de Déchard, 8 vestiditos; Carmen Rodríguez, una lata de talco; Manuel Alvare , una frazadita; Sebastián Fernández, un par de boticas; María Antonia Rencurrell, un vestidito; María Millán, un peso; Carmela A. de Iglesias, un abriguito y dos camisitas; Leonor Conesa de Lancha, 2 pares de boticas y una lata de talco; Chichita Lancha, 2 pares de boticas y una maruga.

Del Aula a cargo de la distinguida señora Ana María Madna, las siguientes peizas: Josefina Pérez, un delantal; Victoria Ramírez, una camisita; Mercedes del Castillo, un vestidito; Angelina Castro, una kimona; María Bodes, un abriguito, un vestidito y una camisetica; Berta Bodes, 2 vestiditos y un abriguito; Josefina Fit, una kimonita y una camisita; Estela Fit, un vestidito; Josefina del Castillo, un mameluco; Mirta Bodes, una camisetica; Angelina del Castillo, una kimonita; Julieta Fernández, un abriguito; María Porta de Fernández, 2 frazaditas; Teresa Calvo, un vestidito y un par de boticas; Flora Herrera, un par de boticas y un vestidito; Edelmira del Corral, una kimonita, y Josefina del Corral, una kimonita.

María Luisa Sánchez Viuda de Vallina, un abriguito, 2 colchitas, un vestidito y 3 pares de boticas; Conchita Pereira Sierra, un abriguito, un par de zapaticos y una maruga; Luisa L. Viuda de Steegers, 6 sabanitas; Juanela Steegers, 2 roponcitos, 2 sabanitas y un gorro; Salomé Seteegers, 4 kimonitas, un abriguito y un gorro; María Rimada, 3 kimonitas, y 3 vestiditos; Eva Q. Viuda de Lastres, 5 pesos; Inés Ruiz, 2 pares de boticas y 2 de medias; Mercedes Bermúdez, 5 vestiditos y un jueguito; Matilde Bellevr, 4 kimonitas, una batica y un abriguito; y Carmen González Araoz, un abriguito y un gorro.

EL DOCTOR MANUEL O. CORES

En párrafo aparte deseamos enviar un cariñoso saludo al distinguido amigo doctor Manuel O. Cores, Jefe del Negociado de Atenciones Administrativas de los Tribunales y del Ministerio Fiscal, en la Secretaría de Justicia.

Celebra su santo en este día y también lo festeja su joven y elegante esposa señora Ondina Piñeiro de Cores, y su gracioso hijo Manolito.

ANGEL AL CIELO

En días pasados recibió cristiana sepultura en la Necrópolis de esta Villa, el niño Salvador Tomá, hijo de los estimados esposos María Luisa y Bartolomé Tomá, personas muy apreciadas en esta sociedad.

El entierro del tierno niño resultó una demostración de verdadero sentimiento.

Hasta los inconsolables padres enviamos nuestro mensaje de condolencia más sentido.

LAS ELECCIONES DEL CASINO

Esta tarde, a la una y media, se celebrarán las elecciones en el Casino Español, de esta localidad, para elegir la Directiva que funcionará durante el año 1928.

A los asociados se les ruega la más puntual asistencia.

OTRAS NOTICIAS

Por exceso de material dejamos para mañana la publicación de varias interesantes notas, entre las que figuran el baile celebrado en el Liceo anoche, y el resultado del Torneo de Ajedrez, que viene celebrándose en los salones del Ayuntamiento.

Jesús CALZADILLA.

UNA IMPORTANTE ENTREVISTA CON EL PRESIDENTE DEL CONGRESO

La Orientación de la Alta Cámara. Labor Legislativa. El Problema Industrial y el Financiero, el Agrícola y el Comercial. La Mutualidad

Restablecido ya de la aguda y repentina dolencia que poniendo en peligro su vida, conmovió a toda la nación, el ilustre Presidente del Congreso y del Partido Liberal, que viene realizando una labor política inspirada en el patriotismo más sano y en las verdaderas conveniencias nacionales, vuelve a sus actividades en la Jefatura del Partido de Gobierno y en la Alta Cámara con el mismo entusiasmo de siempre.

Queriendo ofrecer a nuestros lectores las primeras impresiones suyas y los proyectos más importantes que han de aprobarse en el Congreso, nos pusimos en comunicación con él contando con que, además de las proposiciones que tiene el propósito de presentar, sus compañeros de partido y de Cámara, cambian con él frecuentemente impresiones sobre el programa legislativo.

Siempre amable y cortés, accedió a contestar nuestras interrogaciones:

I

—La obra legislativa, después de establecida la cordialidad de los tres partidos, cuál será? Con qué proyectos iniciará el Congreso su labor en beneficio de la nación?

—Es tan lata la pregunta que la respuesta hácese difícil. En efecto, cada legislador tiene la iniciativa de las leyes y dada la constitución actual de las Cámaras, convertidas por una feliz y acertada selección de los Partidos en verdaderas falanges de gente culta y laboriosa y con decidido amor al país, no sería sorpresa que en esta nueva Legislatura sean presentados por una gran mayoría de legisladores múltiples proyectos sobre los aspectos más interesantes y las necesidades más urgentes de la vida nacional.

En cuanto a mí debo declararle que me prometo recomenzar mis empeños porque vayan adelante en las próximas deliberaciones del Congreso los distintos proyectos que he tenido la alta honra de presentar a su consideración, algunos de los cuales son ya Leyes de la República. Entre estos que han cristalizado en realidad legislativa enorgulléceme recordar el proyecto que aprobó el Congreso autorizando al Poder Ejecutivo para elaborar científicamente y de acuerdo con las modalidades propias de nuestra organización económica, el nuevo Arancel de la Nación.

—De modo que, en las orientaciones del Congreso, su programa personal es...

—Mi programa personal obedece a mis teorías de que vale más concretar esfuerzos que hagan fructífera la simiente de uno o pocos Proyectos importantes que no diluir energías y gestiones en un vasto cultivo de iniciativas que, por falta de cuidados y afanes posteriores, languidecen, se esfuman y se olvidan.

Entre los que antes he presentado y me prometo traer ahora a la luz del debate ocupan puesto muy principal el del Banco Agrícola y la creación de un Fondo Especial para la agricultura, y otros, y entre los nuevos que habré de introducir en las primeras sesiones y que he podido elaborar aprovechando el receso de las actividades paralamentarias durante los últimos meses, figura el de una Ley fundamental sobre inmigración y colonización de nuestras vastas extensiones de tierras propiedad del Estado y de particulares totalmente incultas y que deben salvarse de la locura o fiebre del azúcar, en la creación, al propio tiempo, de la Secretaría de Colonización y del Trabajo. El cultivo de zonas hoy totalmente improductivas y el establecimiento y desarrollo de nuevas industrias por medio de colonias de inmigrantes, sabia y previamente escogidas o de cubanos y familias cubanas convenientemente preparados y dirigidos, sería, en realidad, una función propia de la Secretaría de Agricultura, Comercio y Trabajo, que lo es también de Industria; pero es tan enorme la tarea que este Departamento Ejecutivo está obligado a llenar, y tan extensas e intensas las labores que el Proyecto crea en la materia importantísima de inmigración y la no menos trascendental de colonización íntimamente conexas con la del trabajo, que he juzgado imprescindible y útil a los intereses supremos del país la creación de la Secretaría de Colonización y Trabajo. La misma novedad de la creación de esta Secretaría deberá traducirse en un estímulo para el cumplimiento de los fines que, en definitiva, le señale la Ley.

Son feraces nuestras tierras, riquísimas, sin duda alguna, sus composiciones vegetal y química. Ello no obstante, dejan de rendir la exuberancia productora que pudiera arrancárseles en provecho de nuestra economía, abaratando de manera extraordinaria, la producción agrícola existente y haciéndola propicia, por la facilidad, abundancia y seguridades de su cultivo, a nuevas explotaciones, como la del arroz, la papa, etc., etc., por lo menos en cantidad suficiente a suprimir nuestra importación anual de tales frutos, si la sometiésemos a métodos científicos de irrigación con aprovechamiento de los caudales de agua de nuestros pocos ríos que tan lastimosamente van a perderse en el océano, en vez de transformarse en contingentes apreciables de nuestro progreso y bienestar. Con el propósito de convertir tales dones naturales en fuente de riqueza, ocúpome en redactar, con auxilio de técnicos de autoridad en la materia y con estudio de las mejores legislaciones al respecto y de los resultados obtenidos en los diferentes países, un Proyecto de Ley de Regadío de Tierras.

—Y en lo que se refiere a los cultivos... ¿qué opina?

—Entre los nuevos Proyectos míos aparecerá uno estableciendo la siembra obligatoria de frutos menores en zonas destinadas al cultivo de la caña en una proporción equitativa y adecuada para cada región, tomando en cuenta las vías de comunicación y transporte a mercados consumidores, magnitud de éstos y otras condiciones indispensables para hacer beneficiosa la disposición legislativa a todos los intereses en juego y, fundamentalmente, a los generales del país. También presentaré otro que tienda a impedir que el cultivo de la caña por administración que hacen algunas Empresas industriales azucareras se convierta en grave amenaza para nuestros colonos que han venido siendo el firme y sufrido cimiento de nuestra industria azucarera y resultaría injusto que ahora, cuando comienzan los albores de un día pleno de halagadoras promesas para esa industria por virtud de las elevadas, iluminadas y patrióticas previsiones que le han consagrado nuestro insigne Presidente el General Machado, y el Honorable Congreso de la República, y que está haciendo buenas nuestro ilustre compatriota el Coronel Tarafa, se les pueda desalojar y reemplazar de las posiciones que ocupan, recibiendo el castigo de su eliminación en lugar del premio merecidísimo de su prosperidad.

—Respecto de nuestras industrias ¿qué se propone?

—Apropósito de las disposiciones felices adoptadas por el Gobierno en relación con la industria azucarera, estimo que debe brindarse a nuestra agricultura de la cañana otro formidable auxilio que complete el cuadro de brillantes perspectivas que han creado aquellas iniciativas gubernamentales. Me refiero a la protección de la industria del acohol, sus derivados y empleos. Si con ánimo de ejecutar una legítima defensa de nuestra vida económica hemos concebido y puesto en práctica una magnífica y dificilísima revisión arancelaria y promulgado la Ley de Defensa del Azúcar, nada más justo ni más razonable que aprovechemos el instante para estimular el uso y aplicaciones del combustible que produce nuestro suelo, o sea el alcohol de caña, generando automáticamente con dicho estímulo un doble resultado: el de valorizar la miel que normalmente producen nuestros ingenios y que la especulación mantiene hoy a un precio positivamente ruinoso, y el de hacer que gran parte de nuestros campos de caña se emplee directa y totalmente en la producción de mieles para transformarlas en alcohol, como ya lo hicieron con éxito durante la última zafra algunos hacendados. Una ley que dispusiera la creación de un impuesto adicional igual al que hoy se paga con destino al Fondo de Obras Públicas sobre todos los motores que emplean combustión distinta a la del alcohol, con destino dicho impuesto al fondo de Agricultura, habría de surtir el efecto de la protección auxiliar que reclama en este aspecto del problema nuestra industria cañera.

—¿Apoyará usted al Comercio en su desenvolvimiento?

—También estoy preparado para tomar a mi cargo la iniciativa, o cooperar en ella, de un proyecto de ley que favorezca a las clases mercantiles dándoles seguridad en sus operaciones, particularmente en los efectos o papeles que son producto de dichas operaciones. Efectivamente, en todas partes del mundo la legislación mercantil es una legislación de excepción y su articulado obedece a la finalidad ambicionable de dar facilidades al comercio, simplificando extraordinariamente y suprimiendo los requisitos pautados por el Derecho Civil o común para todas las personas. El legislador debe procurar que el comercio actúe con celeridad, con seguridad, consolidando y ensanchando el crédito y estimulando la buena fe. De allí que no se conciba cómo no disponga el comercio cubano de un efecto tan eficaz como la letra de cambio cuya técnica sea mucho menos complicada que la actual. Quizás la culpa no sea toda del legislador sino de la interpretación restrictiva por parte de nuestros Tribunales a ciertos preceptos, pues el Código de Comercio, artículo 532, otorga a los pagarés, libranzas y vales, el mismo carácter y los mismos efectos que a la letra de cambio. Esta asimilación es igual en casi todas las legislaciones mercantiles del mundo, y en el resto de los demás países es completa y los pagarés entre comerciantes, otorgados por comerciantes o provenientes de cualquier transacción mercantil, constituyen un tipo perfecto de fundamento de la acción ejecutiva sin necesidad de reconocimientos previos. En Cuba ha sucedido todo lo contrario por virtud de la interpretación acordada a las disposiciones legales por nuestro Poder Judicial.

II

—Resuelta la iniciativa, en la defensa del azúcar, ¿se tratará de la industria tabacalera?

—No creo que la industria tabacalera se encuentre necesitada de medidas de tan enorme relieve, complejidad y trascendencia como las que se ha juzgado indispensables tomar respecto de la azucarera. Entiendo, además, que si algún beneficio franco y de alguna magnitud recogerá la República de nuestro reciente Tratado con España, ese beneficio habrá de liquidarse casi íntegro en el sector de la industria tabacalera. Por otra parte, la orientación proteccionista de nuestro ilustre Presidente, respaldado en ella completamente por el Congreso, no cesa de amparar a las industrias nacionales y la tabacalera continuará siendo favorecida en todos los Tratados que concierte con otras naciones el Gobierno de la República. Ufánome de conocer íntimamente estre altruista pensamiento del Honorable señor Presidente de la República y los propósitos firmísimos que sobre el mismo asunto abrigan mis queridos compañeros de ambas Cámaras, pensamiento y propósitos que ya fueron prácticamente exhibidos con la aprobación del Proyecto presentado por mi ilustre colega el doctor J. M. Cortina que es, a mi juicio, una de las mejores iniciativas parlamentarias, ya convertida en realidad legislativa, adoptadas en defense de los valiosos y muy atendibles intereses de la industria tabacalera.

—Así es que el Congreso elaborará con entusiasmo...?

—No quiero señalarme merecimientos especiales supuesto que en realidad no soy sino un exponente de las corrientes patrióticas, eficazmente previsoras e intensamente progresistas que se han desarrollado y predominan en las regiones oficiales a partir del día glorioso en que el Partido Liberal asumió la dirección suprema del País exaltando a la Presidencia de la República al General Machado que es el hombre acción, pensamiento y guía por excelencia, y conquistando la mayoría en las Cámaras; pero el hecho de mis visitas sabatinas, en turno, a los talleres y plantas de industrias nacionales situados en la capital, y sus alrededores, que he venido realizando hasta el día en que tan inesperadamente enfermé, es indicativo del anhelo que mantenemos los legisladores de consustanciarnos, de manera íntima, con ilustrada conciencia, con las necesidades de las fuerzas vivas de la nación para satisfacer en toda su amplitud dichas necesidades aumentando nuestra efectiva potencialidad económica.

Esos momentos de observación, investigación y estudio, habrán de ser generadores, en su oportunidad, de proyectos especiales que, estoy seguro, recibirán el apoyo del Congreso y del Poder Ejecutivo, quien es en realidad, el verdadero inspirador del propósito y habrá de ser mañana el orientador de las disposiciones definitivas y concretas de cada proyecto antes de transformarse en ley.

III

—¿Cómo se va a actuar en el fomento de la riqueza? ¿Legislación obrera, bancaria, de finanzas, reparto de tierras, Bancos de Emisión?

—Contestaré la anterior pregunta sin una concordancia perfecta en el orden de las materias por estar ellas tan íntimamente ligadas entre sí que no es posible catalogarlas por separado.

A mi juicio todo buen gobierno está obligado a hacer obra de fomento, de desenvolvimiento de las fuerzas y riquezas naturales del país, de intensificación de su prosperidad y potencialidad económica, de dos ma-

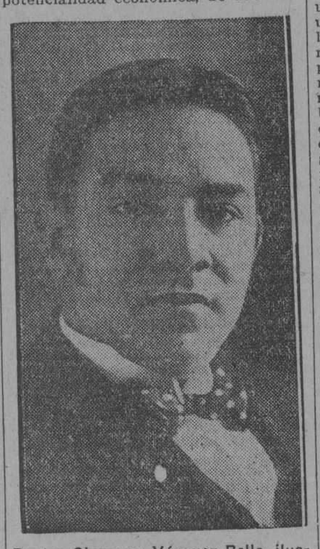

Doctor Clemente Vázquez Bello, ilustre Presidente del Congreso y del Partido Liberal.

neras: una, creando nuevas fuentes de riqueza y ensanchando y mejorando las antiguas, y otra, impidiendo el éxodo innecesario y absurdo de nuestras energías financieras que tan preciosas son para la estabilidad y desarrollo de nuestra economía.

Al primer objetivo es atiende, como lo viene haciendo con previsión y patriotismo ejemplares este Gobierno, abriendo carreteras, encauzando por planes científicos nuestra industria madre, la azucarera, promulgando una legislación arancelaria que es, en su conjunto, la obra de defensa nacional más acabada que pudiera concebirse, muralla insalvable de protección a nuestras incipientes industrias y estímulo maravilloso al capital, propio o extraño, para la creación de otras nuevas o para la mejora y ensanche de las antiguas, otorgando garantías a la industria ferrocarrilera que le permitan llenar sus fines económicos y que le sirvan de incentivo para el fomento de nuevos territorios, con el mantenimiento de una Sanidad vigilante y eficiente, como es la nuestra, una de las mejores del mundo, si no fuese la mejor, proyectando colonizaciones en tierras del Estado y particulares, con su premisa indispensable de inmigración adecuada, y proyectando el Banco Agrícola y sistemas de regadío productores del milagro de la más alta valorización de la tierra y su utilización perfecta, como se está haciendo y se hará en meditadas iniciativas legislativas.

Pero es urgente que atendamos, de manera formal, al segundo objetivo, el de impedir el desangramiento económico de la República. Esta finalidad es objetivo, miraje, anhelo, ideal, como usted quiera llamarlo, que flota en nuestro ambiente desde hace muchos años, que está en la conciencia de todos los cubanos, y que forma como un centro o eje de sus concepciones financieras, es el hecho incuestionable que acusa, con rudezas, nuestra incapacidad para defendernos, que clama y nos conmueve, y que en estos tiempos de febriles actividades constructivas ha alcanzado las proporciones de un mandato imperioso y sagrado del patriotismo. A cumplirlo tienden los proyectos de legislación bancaria nacionalizando tan importante rama, la más importante quizás de nuestra vida financiera, y la dirección del Banco de la Reserva Nacional, con la facultad exclusiva de la Emisión, o sin ella, que ya han sido presentados al Congreso por mi amigo particular el señor Cuéllar del Río, y encuéntrase en proceso del más profundo y cuidadoso estudio. A cumplirlo vendrá un proyecto mío sobre el contrato de Seguros, que, ya sea nacionalizando la industria del seguro y otorgando al Estado la capacidad exclusiva de hacer la contratación, como se ha decidido últimamente en algunos de los países más adelantados del mundo, entre ellos de nuestra América, o restringiendo la libertad de las compañías extranjeras en beneficio de las nacionales, impida esa tremenda succión de muchos millones de pesos que actualmente emigran de nuestras cajas en forma de primas que se transforman luego, en territorio extranjero, en jugosos dividendos o capitales de reserva fácilmente acumulados.

Yo no soy, no puedo ser, enemigo del capital extranjero que presta su colaboración útil a nuestro fomento y prosperidad y recibe, por ello, una remuneración equitativa. Por el contrario, soy amigo decidido de atraer este capital sano y rectamente intencionado, y mientras más tengamos, más próspera y firme será nuestra actuación.

Pero tratándose del capital extranjero, que, sin prestarnos un servicio indispesable, ni eficiente, que no pueda ser prestado por el capital cubano, sin emplearse siquiera de modo efectivo entre nosotros, nos explota y debilita y aniquila a expensas de nuestra falta de preparación, es otra cosa. Y es lo que pasa con el capital extranjero que explotan entre nosotros las ramas de Bancos y seguros. En la primera, es el capital cubano el que se deposita en las arcas de las sucursales extranjeras que aquí se establecen y el que actúa en sus operaciones con ninguna utilidad, o con mínima utilidad, para los cubanos y las industrias cubanas; y, en la segunda, todavía el empleo del capital extranjero es muchísimo menor pues se reduce al pago de la instalación de oficinas y primeros meses de sueldos de empleados y gastos de propaganda inicial. De allí lo apremiante de que se estudien y transformen en disposiciones de nuestro Derecho Positivo los Proyectos de Legislación Bancaria, Banco de Bancos y Contrato de Seguros.

Sobre legislación obrera hay muchos proyectos, como usted sabe. Yo estoy dispuesto a prestarle mi apoyo a toda idea o iniciativa que envuelva una ayuda efectiva a nuestros sufridos y vigorosos núcleos obreros, cimiento de nuestro edificio social, político y económico. Esta disposición espiritual mía la tengo demostrada desde hace mucho tiempo. Sin caer en radicalismos absurdos y contraproducentes, hijos no de una leal simpatía al obrero sino de un propósito de engañarlo, seducirlo y explotarlo, me he encontrado, me encuentro y me encontraré siempre al lado de las clases trabajadoras, para procurar su mejoramiento moral, intelectual y económico y político, su confort material, su ascenso constante, realizando el ideal de una sociedad mejor por el progreso y la elevación de los de abajo, y no por la degradación y anulamiento de sus elementos superiores. Así como presté mi ayuda al retiro marítimo estoy listo para trabajar y obtener el azucarero, tabacalero y el de las demás ramas industriales, inclusive el periodístico, colaborando con decidido entusiasmo y extraordinaria consagración al estudio y promulgación del Código del Trabajo.

IV

—Su opinión sobre los Tratados en proyecto y su eficiencia...

Es ostensible la brillantísima labor realizada por el actual gobierno en materia tan interesante para la vida de relación de la República como la concertación de Tratados.

—¿Qué piensa del que se hizo con España?

—Su obra fundamental ha sido, desde luego, el Tratado con España, pero sus esfuerzos en tal sentido culminaron en otras grandes y ventajosas realidades internacionales para el país.

Pienso que Cuba tuvo la fortuna de estar asistida en los momentos iniciales de su vida independiente por una pléyade de hombres que la amaron con fuerza y conquistaron para ella una ventajosa posición internacional. Me refiero a la concertación del Tratado de Reciprocidad con los Estados Unidos. Cuanto le debe nuestro sorprendente desarrollo económico, político y social a ese Tratado, es de imposible medida o de difícil expresión; pero yo creo que una enorme parte de nuestro intenso progreso y de nuestra prosperidad, porque hemos alcanzado un alto grado de prosperidad, a pesar de nuestras crisis periódicas que las padecen todos los pueblos de la tierra y más frecuentes mientras más ricos y de extensión extraordinaria sean sus intereses —, se la debemos a las cláusulas de ese Tratado que aseguró para nuestros productos privilegios especiales.

Que el desenvolvimiento de nuestras energías económicas haga útil o indispensable hoy el empeño para procurar ciertas modificaciones de las cláusulas de ese Tratado, es otra cosa, y estoy de acuerdo con la tesis.

La vida no puede ser estancamiento dentro de moldes determinados y eternos, por amplios que ellos sean. Es, por el contrario, renovación, proceso, movimiento, cambio.

Quiere achacarse al Tratado de Reciprocidad el malestar y desequilibrio actuales de nuestra industria azucarera. Es un error, y, a mi juicio, error supino. Las ventajas que nos daba ese Tratado se limitaban al territorio estadounidense y toda la responsabilidad de la culpa por haber permitido la expansión gigantesca, desproporcionada de nuestra industria azucarera más allá de la medida señalada por las necesidades del consumo del mercado que nos otorgaba privilegios especiales, es nuestra, absolutamente nuestra. Hoy mismo, la actitud de vigorosa defensa de la industria azucarera asumida por nuestro ilustre Presidente Machado, con el apoyo eficiente del Congreso y de todos los interesados en la propia industria, se ha hecho posible gracias a la existencia de ese Tratado, pues el eje de tal defensa consiste en la separación de la cantidad del azúcar cubano que consume el mercado estadounidense con las seguridades y ventajas que suministra el Tratado de Reciprocidad, de la demás que se reputa excedente o superproducción y se destina a los otros mercados del mundo con grave amenaza para nuestros competidores, caso de no querer compartir con Cuba los males de una obligada restricción.

Tan convencido estoy de los grandes beneficios que ese Tratado ha proporcinoado a Cuba, como de las ventajas de algunas otras medidas fundamentales que fueron adoptadas en la génesis y primeros días de nuestra era republicana que, desde muy joven, he sentido veneración, — dentro del culto que profeso a nuestros grandes próceres, apóstoles y libertadores, y a los extranjeros que trabajaron en cualquier medida por el triunfo del ideal de Cuba Libre—, por tres americanos eximios: Teodoro Roosevelt, Horacio Rubens y General Leonardo Wood.

Cursa en el Senado un proyecto de Ley presentado por mi distinguido colega el doctor Villalón honrando a Rubens. Me prometo ampliarlo en el sentido de que la República le otorgue una medalla especial. Y, al propio tiempo, íntimamente consustanciado en ese aspecto, como en todos los grandes concernientes a nuestra Patria, con el eximio patricio que es hoy, para nuestra dicha, el Presidente de la República, presté mi más cálido apoyo al Proyecto de Ley que dió forma a la noble idea de que Cuba exhibiera su agradecimiento al General Leonardo Wood otorgando a su viuda una pensión. Los pueblos, más que los individuos, están obligados a ser agradecidos y reciben honra y se enaltecen cuando exhiben su reconocimiento a quien quiera que haya sido su benefactor.

V

Podría decirnos algo sobre la obra del Partido de Gobierno. — El estado actual del Partido Liberal y sus relaciones con el Conservador y el Popular.

—Cuando transcurran décadas, quizás, y los apasionamientos de los contemporáneos hayan cedido su puesto a la crítica sana y severa de la Historia, entonces se aquilatará en toda su grandeza y su pujanza la obra que ha cumplido el Partido del Gobierno desde que el General Machado fué exaltado a la Suprema Magistratura de la Nación.

Habríale bastado al esclarecido mandatario para la ejecución de su estupendo programa administrativo y de sus geniales concepciones de cada hora sobre los problemas fundamentales de la vida nacional el sólo apoyo de las mayorías parlamentarias liberales y de las grandes masas electorales y de opinión del propio Partido del Gobierno. Pero él, hombre grande y ecuánime, ha preferido aceptar, para bien de la Patria, la cooperación noble y levantada que le brindan los otros dos Partidos: el Popular y el Conservador, ligado aquél al Liberal por su victoriosa combinación de fuerzas para la exaltación a la Presidencia del General Machado.

Estas corrientes de armonía sincera entre los Partidos Políticos han permitido que la obra del actual gobierno alcance, en poco tiempo, inusitadas proporciones, porque los impulsos gubernamentales semejan a una potentísima locomotora arrastrando sobre rieles un tren expreso a enormes velocidades. Por esa cordialidad bienhechora la Reforma Constitucional ha adquirido el aspecto de una Aclamación Popular.

Con aprovechamiento de la existente compenetración patriótica de los Partidos Políticos, palmaría en todas las esferas de su acción fecunda y múltiple, pero, de manera muy singular en el plano de nuestras actividades parlamentarias, y poniendo en juego aquellos nobles anhelos y firme afán de encontrar soluciones prácticas para los problemas de la vida nacional que caracteriza y distingue la política del actual gobierno, me prometo introducir a la consideración del Congreso un Proyecto de Ley que tienda a brindar estímulos eficaces al mayor y más feliz desarrollo entre nosotros del mutualismo o mutualidad, asociación de carácter económico, que, al propio tiempo que discipline a las clases trabajadoras en la hábitos del ahorro y les dé la confianza y bienestar que emanan de las seguridades y ventajas de la organización, esté impedida para convertirse, por su degeneración o desnaturalización, en fuerza opresora y hasta demoledora de otras y muy valiosas energías sociales.

Llamo desnaturalización o degeneración de la mutualidad a los fenómenos aquellos por virtud de los cuales se altera el derecho o la conveniencia de cualquier parte de los asociados y se les coloca en una situación que no es la que pudiera llermarse de derecho y de equidad moral. Es mi propósito resolver algunos problemas difíciles creados al calor de este principio de cooperación, en forma armónica, que no lesione ningún interés legítimo o respetable desde el punto de vista de la ética social, de la conveniencia general del país y de los elementos mismos que concurren a darle vida y vigor a las colectividades mutualistas. Trataré en esa iniciativa parlamentaria de establecer en Cuba la forma y el procedim

LA ESPAÑA DE HOY

Notas de actualidad

Por Manuel AZNAR

LA GRAN ALEGRIA QUE ME TRAJO SAN SILVESTRE. — ¡Ah, qué regocijo! ¡Qué júbilo inesperado! San Silvestre nos ha traído un obsequio finísimo.

En Santiago de Compostela ha sucedido algo extraordinario. Algo que era para todos los enamorados de Compostela como un sueño, como una lejana ilusión, y que ahora, de pronto, se ha realizado. Ya habíamos perdido toda esperanza; ya se nos había caído el alma a los pies. Pero la Providencia quiso enviarnos el consuelo en medio de la gran desesperanza. Se han llevado la estatua de Montero Ríos para otro lado; se la han llevado a otro rincón de la ciudad. ¿Os acordáis de aquella estatua que era como una blasfemia frente al Obradoiro? Allí estaba, manipulada por Benlliure, la efigie de Don Eugenio, el gran socarrón de Lourizán. Y debajo de él una serie de letreros latinos. Todo muy pulido, muy nuevecito, muy rechupeteado. Enfrente, el Obradoiro, la fachada gigantesca, disparada hacia el infinito del arte, la cara eterna de aquella Catedral de Santiago que es, para los que la gozaron, como un milagro de emociones siempre renovadas en su maravilla.

Y a la izquierda el Hospital, y al fondo, el Palacio del Consistorio. Allí estaba, expuesta a una vindicadora bomba de dinamita que no acababa de llegar nunca. Afortunadamente, la bomba ha sido inteligentemente suplida por una mano leal. ¿Quién es el autor de esa orden que aleja de la gran Plaza del Obradoiro la estatua del señor Montero Ríos? ¿Quién es? Que nos digan su nombre bienaventurado para que nuestra memoria le sea sempiternamente fiel. Realmente, vale la pena de perdonar al año 1927 todos sus pecados, ya que nos ha traído este ejemplar motivo de redención.

GABRIEL GARCIA MAROTO. —Llega de España y se va a Méjico. Llega, manchego como Don Quijote, con su pincel en ristre, todo fantasía, y su pluma al brazo, toda corazón. García Maroto es uno de los grandes espíritus españoles de hoy. Enviémosle nuestro saludo fraterno. Y pongamos—esperando ocasión de escribir más largamente sobre él—el mejor comentario a su obra; su propio comentario.

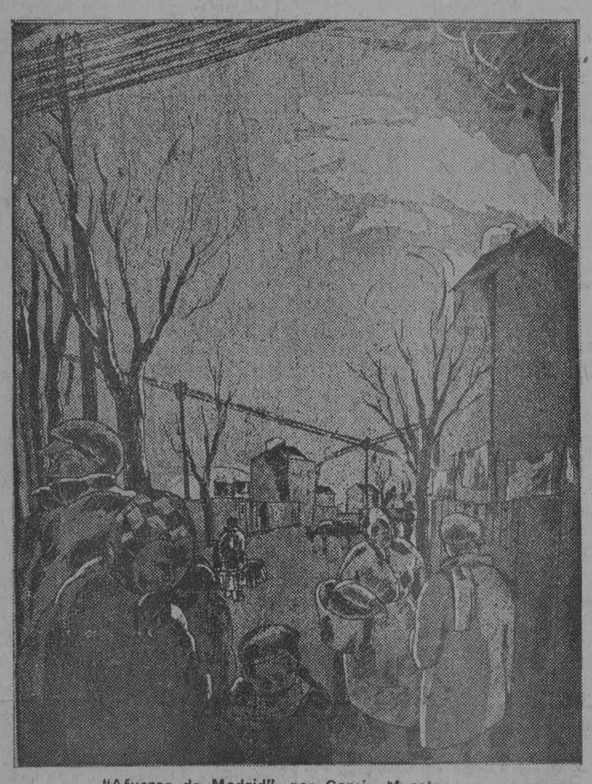

"Afueras de Madrid", por García Maroto

BARTOLOME SOLER.—También llega, camino de Guantánamo donde le espera el amor, el actor, autor y novelista Bartolomé Soler. De su "Marcos Villarí" hemos escrito en otra ocasión. De sus propósitos actuales, nos hablará o nos escribirá el propio escritor catalán. Bienvenido.

DIALOGO ENTRE LUIS DE ZULUETA Y EL PUBLICO DE LA INTITUCION.—Hoy escucharemos a Luis de Zulueta nuevamente. Su tema es este: "Nuestros amigos los libros".

Antes de la conferencia, los asociados de la "Institución Hispano-Cubana de Cultura" recibirán el siguiente cuestionario:

"A los asociados:

Por ruego del Sr. D. Luis de Zulueta, suplico a ustedes se sirvan complacerlo remitiéndole, bajo sobre y a su dirección, (Hotel Unión, Cuba esq. a Marta Abreu), este interrogatorio, después de haber escrito las respuestas correspondientes.

El Dr. Zulueta se propone dar una próxima conferencia original en vista del resultado de esta encuesta.

RESPUESTAS:

1a.—¿Cuáles han sido entre sus lecturas, los libros que más le han gustado, más le han instruído o emocionado, más han influído en su vida?

Nombre del autor:— Título de la obra:—

No se trata de hacer una lista de "los mejores libros", sino de citar aquellos que en usted personalmente, por cualquier causa, hayan producido impresión más decisiva y fecunda.

2a.—¿Cuál es entre esos libros citados, el que usted leyó primero?

3a.—¿Cuál el que mayor influencia ha ejercido en su espíritu o en su conducta? ¿Podría decir por qué?

4a.—¿Ha releído usted algunas de esas obras? Por el contrario, ¿existe entre ellas alguna otra que haya dejado en su alma una huella profunda apesar de no haberla leído nunca por entero?

5a.—¿Por qué lee usted? De una manera general, ¿qué busca usted principalmente en la lectura?

Datos personales del asociado: Edad, Sexo, Profesión.

No hace falta consignar al pie de esta hoja el nombre del lector, pero sí conviene indicar su sexo, edad y profesión.

Esta colaboración será una nueva actividad cultural de la Institución, por la que su Presidente tiene el honor de anticipar las gracias a los entusiastas colaboradores, a la vez que aprovecha la ocasión para augurar a todos los socios un felicísimo año 1928.

FERNANDO ORTIZ".

* * *

Interesante ensayo que seguramente ha de suscitar un movimiento de curiosidad entre los Asociados de la Hispano-Cubana de Cultura.

LAS INUNDACIONES EN MARRUECOS ASUMEN CARACTERES DE DESASTRE

CIENTOS DE KILOMETROS DE TIERRAS FERTILISIMAS, ASI COMO NUMEROSOS LUGARES HABITADOS SE INUNDARON

El ingeniero Artiñano, de la sociedad española de Montajes industriales, entregó al ministro del Trabajo un proyecto de electrificación total de España, junto con un plan económico

RAMIRO DE MAEZTU, RECIBIDO POR EL REY ALFONSO

De las impresiones oficiales respecto a la liquidación de los presupuestos, se deduce que la situación de España es tan halagüeña que promete ya el saneamiento de la Hacienda

LA ELECTRIFICACION TOTAL DE ESPAÑA

MADRID dic. 31 (A. P.)—El ingeniero Artiñano, de la Sociedad Española de Montajes Industriales, hizo entrega hoy en el Ministerio del Trabajo de un proyecto de electrificación total de España, acompañado de las propuestas de un sindicato formado por los banqueros de Barcelona, y la Power Corporation de Nueva York, que se comprometen a realizar la empresa, cuya finalidad consiste en unir todas las compañías de producción de energía eléctrica existentes en España.

EL SANEAMIENTO DE LA HACIENDA ESPAÑOLA

MADRID, diciembre 31 (A. P.)—Se deduce de las impresiones oficiales acerca de la liquidación de los presupuestos nacionales de 1927, que la situación es tan satisfactoria que promete ya el saneamiento de la hacienda española.

Los presupuestos de 1928 aparecen aumentados por la implantación de nuevos servicios, pero esos gastos serán compensados por los ingresos nuevoe que va teniendo el Erario público.

El General Primo de Rivera dará una nota en que expondrá con sinceridad los resultados de la liquidación de 1927, que permiten augurar el saneamiento de la Hacienda nacional, con promesa de superávit para los presupuestos de años venideros.

HABRA MUCHO CUIDADO EN LOS GASTOS MUNICIPALES DE MADRID

MADRID, diciembre 31 (A. P.)—En el pleno del Consejo Municipal celebrado hoy, el nuevo Alcalde de Madrid, Sr. Aristizábal, manifestó que será muy austero en los gastos y que se opondrá de manera sistemática a la creación de nuevas plazas, salvo en los casos excepcionales.

El alcalde agregó que la situación de la hacienda municipal no es tan desfavorable como se dice, aunque tampoco es del todo satisfactoria, pero en su opinión pronto será remediada.

EL MOTOR ESPAÑOL SERA PRESENTADO AL REY ALFONSO

ZAMORA, dic. 31 (U. P.)—El obrero mecánico Teófilo Tostón, inventor de un motor de explosión de doce cilindros en línea, con cigüeñal, once caballos de fuerza y tres mil revoluciones por minuto, y que consume nueve litros de gasolina por cada cien kilómetros, lo llevará a Madrid para ofrecerlo al Rey.

LA DIRECTIVA DE LOS CONSERVEROS GALLEGOS

VIGO, dic. 31 (U. P.)—La Unión de fabricantes de conservas de Galicia ha nombrado la siguiente directiva: Presidente, José Curbera; Vicepresidente, Juan Ribas; Secretario, José Dotras; Vicesecretario, Segismundo García; Contador-tesorero, Rodríguez Alonso; y vocales, Gaspar Masso y Francisco F. Cervera.

INAUGUROSE LA ESTACION DE TELEFONOS EN RIBADAVIA

VIGO, dic. 31 (U. P.)—En Ribadavia se ha inaugurado la estación telefónica con asistencia de las autoridades.

EL CENTRO GALLEGO DE MONTEVIDEO

VIGO, dic. 31 (U. P.)—Se ha recibido en el Ayuntamiento una carta del Centro Gallego de Montevideo, comunicando que, con motivo de celebrar el quincuagésimo aniversario de la constitución del Centro, se celebrará un certamen gallego-americano, recabando del Ayuntamiento instituya un premio especial para el mismo.

LA ACEITUNA EN EL BAJO ARAGON

MADRID, dic. 31 (A. P.)—Una comisión del bajo Aragón visitó hoy al ministro de Fomento, conde de Guadalhorce, para tratar del problema oleícola y pedirle medidas para solucionar la crisis de aquella región, especialmente la situación de un precio remunerador en la venta de la aceituna, imponiendo una tasa mínima.

MAEZTU RECIBIDO POR EL REY

MADRID, dic. 31 (A. P.)—El Rey Alfonso recibió hoy en audiencia en palacio al nuevo embajador de España en la Argentina, Ramiro de Maeztu.

El Príncipe de Asturias y el Infante don Jaime, regresaron a Madrid desde la finca Ventosilla, donde estuvieron varios días dedicados a la caza.

ENTIERRO DE LA ESPOSA DEL MINISTRO VENEZOLANO

MADRID, diciembre 31 (A. P.)—El cuerpo diplomático ibero-americano, con las autoridades y los representantes del Rey y del General Primo de Rivera, así como del Nuncio, asistieron hoy al sepelio de la esposa del Ministro de Venezuela, Sr. Torres, en el Cementerio de La Almudena. El viudo presidió los funerales.

LA COMUNICACION RADIO-TELEGRAFICA CON LA GUINEA

MADRID, dic. 31 (A. P.)—Comunican de Fernando Poo que están terminándose las obras de instalación de la potente estación radio telegráfica que establecerá una comunicación directa con Madrid a partir del ocho de enero del año próximo.

El Gobierno ha anunciado el establecimiento de un correo quincenal entre la península de Guinea.

LAS INUNDACIONES EN MARRUECOS ADQUIEREN GRANDES PROPORCIONES

RABAT, Marruecos, diciembre 31 (A. P.)—Las inundaciones de Marruecos están asumiendo las proporciones de un desastre, más completo que todos los de que se tiene recuerdo en el país. Después de una breve tregua, el diluvio recomenzó, inundándose ráuidamente cientos de kilómetros de tierras fertilísimas. Muchos lugares, entre ellos Uessan, están cortados de toda comunicación por el agua, aunque las embarcaciones menores y los aviones hacen todo lo posible para mantener el contacto con los centros principales.

En Mokton cincuenta casas se derrumbaron, pero no hubo desgracias personales en el siniestro, por haberse tomado con anticipación precauciones completas.

En Casablanca, numerosas tiendas y almacenes quedaron anegados, mientras un pequeño ejército de trabajadores trabaja febrilmente en los distritos en que la situación es más amenazadora para levantar barreras que desvíen el flujo de la corriente inundatoria hacia el mar.

ESTADO DEL TIEMPO EN ESPAÑA

MADRID, diciembre 31 (A. P.)—El termómetro registró hoy la temperatura máxima en Barcelona y Castellón, 13 grados centígrados, y la mínima en León, 5 grados bajo cero. En Madrid la máxima fué de seis grados y la mínima de uno.

INGLATERRA ACUERDA CON JAPON LA BOTADURA DE LOS BUQUES DE GUERRA

LONDRES, diciembre 31 (S. R.)—Según informa el "Manchester Guardian", el representante de Inglaterra en la Comisión Preparatoria a la Conferencia del Desarme de la Liga de las Naciones, comisión que se volverá a reunir en Ginebra el mes de febrero, fué autorizado para entablar inmediatamente negociaciones con el delegado del Japón acerca de las fechas en que se deberán botar al agua los nuevos barcos británicos de guerra, con el fin de eliminar toda inquietud de parte del Gobierno japonés y evitar que a su vez se lance a ordenar nuevas construcciones de barcos por ignorar los planes de Inglaterra.

Sobre el particular se iniciarán también pláticas con el "observador" de los Estados Unidos que asistió a las últimas juntas de la Comisión Preparatoria.

EL VATICANO RETIRA SUS VEHICULOS DE TRACCION ANIMAL

ROMA, Dic. 31. (AP).—El año de 1928 significa para el Vaticano la desaparición completa en sus terrenos de los vehículos con tiro animal, que desde mañana quedarán sustituídos por automóviles de diversas clases y tamaños.

Hoy ha sido el último día en que los coches y carros han circulado por los jardines pontificales. Hasta ahora Su Santidad había retenido varias berlinas y landeaus para los miembros de su séquito, pero prefiriendo para sí los automóviles, todos los cuales le han sido regalados por sus admiradores. El último regalo de esta clase ha sido un magnífico auto por los representantes de la General Motor en Italia.

LOS AVIADORES COSTES Y LEBRIX IRAN A NUEVA ORLEANS

LIMA, Perú, diciembre 31. (AP)—Dieudonne Costes y Joseph Le Brix, los dos aviadores franceses que están recorriendo la América, desde Argentina a los Estados Unidos, tras de haber hecho el vuelo sin escalas del Atlántico del Sur, han anunciado que visitarán Nueva Orleans, Washington, Nueva York y otras ciudades norte-americanas, como parte de su itinerario, antes de volver a Europa por la vía del Atlántico del Norte, haciendo el vuelo Nueva York-París.

CALLES AMENAZA CON VENDER LOS BUQUES MEJICANOS

VERACRUZ, México, Diciembre 31. (AP) Aumentan las dificultades entre la Unión de Marineros del Golfo y las líneas nacionales de navegación.

Los marineros han anunciado que no permitirán la salida de los vapores México, Coahuila y Tamaulipas, que se encuentran en este puerto, hasta que se pague a las dotaciones de los mismos lo que se les debe, que asciende a dos o tres decenas.

El Presidente Calles ha anunciado, en vista de estas dificultades, que el Gobierno procederá a vender o a amarrar los buques.

Para la semana entrante se anuncia una huelga en el caso deq ue subsistan las presentes dificultades.

Madrid recibe alegremente al Año 1928

MADRID, diciembre 31. — (UP). — Pocos granos quedan en el reloj de la vida para que el año 1927 se hunda en el abismo sin fondo de las cosas que pasan. Y, cosa extraña, las gentes se alegran del acontecimiento como si la desaparición del año no fuera un paso que les aproxima a las riberas del no ser.

Ocurre con el ño que pasa lo contrario de lo que sucede con las personas que mueren; cuando sobreviene el óbito todos olvidan los agravios y las ofensas para recordar sólo las virtudes del desaparecido. En el año que se va, olvidamos los buenos ratos, alegrías y satisfacciones experimentados durante los 365 días de su reinado, para acordarnos únicamente de los disgustos, sinsabores y malandanzas recibidos. De aquí que, al llegar el día de hoy, todos, repasando la lista de los agravios, nos alegremos de la terminación del año, lancemos grandes anatemas sobre su vida próxima a extinguirse.

Madrid se dispone a despedir el año con la mayor algazara posible. Por todas partes se observan preparativos para celebrar la gran fiesta y se organizan reuniones y comparsas y se echa mano a todos los artefactos capaces de hacer ruido, y se forman tenderetes para vender tambores, zambombas, platillos y panderetas. Los platillos están formados por dos trozos de lata que hacen un sonido desagradable. Buena pita le espera en su despedida al 1927.

Se hacen provisiones de comestibles y bebestibles y en los cafés de la puerta del Sol y calles afluentes se trabaja febrilmente arreglando cajitas de cartón con las doce simbólicas uvas que han de dar la buena suerte durante el año que entra. Los vendedores de uvas están haciendo un gran negocio; se compran kilos, arrobas, toneladas de uvas para distribuirlas en porciones de doce granos, y estas porciones se ofrecen en los hoteles, donde se organizan bailes para recibir dignamente al Año Nuevo; en los teatros, donde a las doce en punto de la noche, en el momento preciso en que muere y nace el Año, se suspende la representación para dar la buena suerte; en los establecmientos, en las casas particulares, en todas partes, con gran alegría y ruido se celebra el fausto acontecimiento de la desaparición del año.

Pero donde el acto toma caracteres de locura es en la Puerta del Sol. A las once y media de la noche, por todas las calles que desembocan a la amplia plaza, afluyen millares y millares de personas poseídas de frenética alegría dando sensación de un inmenso manicomio donde los locos han quedado en absoluta liberta de acción.

Se paraliza toda clase de circulación rodada por falta de espacio; imposible entenderse ni hacerse entender entre esta algarabía en que todos gritan sin orden ni concierto; la hora solemne se aproxima y por un instante se hace un silencio imponente; la gente se prepara; los amantes se estrechan las manos; se sacan las uvas; se llenan las copas de champagne. El reloj del Ministerio de la Gobernación se ilumina con policromas bombillas; desciende la bola...

El año 1927 ha muerto: ¡Viva el 1928!

SE ESTUDIA LA MEJOR MANERA DE EFECTUAR LA INVITACION A LA MUJER AMERICANA PARA CONCURRIR A SEVILLA

El gobierno ha desmentido que piense establecer el monopolio del café en España, como se hizo con el tabaco y el petróleo. Se ha sometido en Marruecos un cabecilla de prestigio.

MADRID, diciembre 30. (UP.)—Para desarrollar la iniciativa de representación de la mujer americana en la Exposición de Sevilla, el general Primo de Rivera ha delegado las gestiones en el comisario de la Exposición, señor Cruz Conde, el cual se dirigirá a los diplomáticos españoles en América para que pulsen la opinión de los Gobiernos a fin de dar carácter popular a la representación femenina que haya de venir invitada al citado certamen.

NO HABRA MONOPOLIO DEL CAFE EN ESPAÑA

MADRID, diciembre 30. (UP.)—El Gobierno ha desmentido el rumor que le atribuye el propósito de implantar un monopolio del café, análogo al de tabacos y petróleos.

SOMETIDO UN CABECILLA DE PRESTIGIO

MADRID, diciembre 30. (UP.)—Comunica el general Sanjurjo desde Tetuán que se ha sometido el último rebelde de prestigio que quedaba en Marruecos en la cabila de Beni-Hassan, y se le ha obligado a residir fuera del territorio de ésta.

EL GENERAL WEYLER DESEA EL ADVNIMIENTO DE UN REGIMEN LIBERAL

MADRID, diciembre 30. (UP.)—En la encuesta sobre el porvenir del liberalismo español ha hecho las siguientes declaraciones el capitán general Don Valeriano Weyler:

"Como senador vitalicio nada puedo opinar públicamente, pues lo anularía la censura. Como capitán general ni puedo ni debo opinar sobre política. Mi norma como militar es profundo respeto a las leyes dentro de la más severa disciplina."

Augura un gran porvenir para España, y se muestra muy deseoso de la consagración efectiva del parlamento a la inexcusable realización de la voluntad nacional, que abra un cauce al advenimiento de una situación genuinamente liberal, donde todos puedan desenvolver el pensamiento fundamental de la rectificación política.

TRES VICTIMAS DE UN NAUFRAGIO

MALAGA, diciembre 30. (UP.)—El vapor "Asturias" ha naufragado en las proximidades de Larache, ahogándose tres de sus tripulantes.

MUERTE DE LA ESPOSA DE UN "INDIANO"

VIGO, dicimbre 30, (UP.) — Ha fallecido la señora Josefa Blanco, esposa de don Marcelino Otreo, antiguos residentes en Buenos Aires, y creadores en el pueblo natal de Barcia de una fundación instructiva, donde reciben enseñanza y protección numerosos niños.

EL NIÑO DE LA PALMA PRESIDE LA ASOCIACION DE TOREROS

MADRID, diciembre 30, (AP.) — La junta general de la Asociación de Toreros eligió hoy presidente al "Niño de la Palma" y para otros cargos de la directiva resultaron electos los toreros Valencia, Barrera, Vaquerito, Perlacia y Finito.

INCENDIO EN CUNTIS

PONTEVEDRA, diciembre 30 UP.—En el pueblo de Cuntis se prendió fuego intencionalmente al domicilio de Dolores Darribas, que quedó destruído.

EL MONOPOLIO DEL PETROLEO SE HA HECHO CARGO DE LAS FABRICAS Y DEPOSITOS

HENDAYA, frontera franco-española, Diciembre 30. — (A. P.) — El monopolio del petróleo en España entrará en vigor tan pronto como dén las doce de la noche mañana 31 de Diciembre.

Sin la menor dificultad, y a presencia de los representantes del Gobierno, el monopolio se ha hecho cargo ya de las fábricas, depósitos y compañías que suministraban antes el petróleo y su desivados al consumo español.

Varios ingenieros españoles están organizando el monopolio y otros han partido para el extranjero con el objeto de completar sus conocimientos acerca de la producción y manufactura de los productos petroleros.

LA CONFERENCIA ECONOMICA HISPANO-PORTUGUESA

MADRID, Diciembre 30.—(A. P.)—La agenda de la comisión preparatoria de la conferencia económica hispano-portuguesa, abarca las siguientes materias:

Primera: Ponencia sobre los corchos, maderas y resinas.

Segunda: Pesca y conservas.

Tercera: Vinos y aceites.

Cuarta: Productos coloniales.

Quinta: Comunicaciones.

En la primera semana de Enero se llevarán estudiadas las ponencias sobre los asuntos citados.

El señor Castedo, en su calidad de Presidente de la Comisión, dará cuenta al general Primo de Rivera del resultado de los estudios que hagan los comisionados. El Gobierno estudiará después las propuestas y designará a los miembros que marcharán a Lisboa para asistir a la conferencia. Probablemente los elementos oficiales que integran la comisión preparatoria irán a Lisboa como asesores.

CONFERENCIAS ENTRE PERSONAJES

MADRID, Diciembre 30.—(A. P.)—El ministro del Uruguay, señor Fernández Medina, en compañía del agregado naval, señor Rivera Travieso, conferenció hoy con el ministro de Marina, vicealmirante Cornejo.

El ministro de la Gobernación, general Martínez Anido, que llegó hoy de Santander, celebró una conferencia con el Marqués de Estella, dándole cuenta de su viaje que resultó satisfactorio.

EL PROBLEMA DE TACNA Y ARICA

WASHINGTON diciembre 31. (AP) Las Embajadas de Chile y Perú han declarado hoy que nada saben de la entrega del Informe final de los Generales Pershing y Lassiter sobre el plebiscito de Tacna-Arica al Presidente Coolidge ni de que el documento haya sido firmado por las autoridades de los Estados Unidos.

Como se dijo antes, lo más probable es que la tramitación oficial del informe tome varios meses, y que seguramente el arbitro no se comunicará con los representantes diplomáticos de Chile y Perú, acerca del asunto pendiente, en tanto no se encuentre preparado para anunciar su decisión.

Los fucionarios del Departamento de Estado han reiterado hoy que nada saben con respecto a la entrega del informe considerando que se trata de un asunto que solamente concierne al arbitro y a sus representantes que son los Generales Pershing y Lassiter.

El Embajador de la Argentina señor Pueyrredon continúa sus conversaciones con personalidades de relieve acerca de la carne y se cree que en brev confrenciará sobr el asunto con el Ministro del Canadá Mr. Massey y la próxima semana con el Secretario de Agricultura Jardine.

Suscríbase al "Diario de la Marina"

D. JACOBO STUART FITZJAMES FALCO DUQUE DE ALBA, ELEGIDO DIRECTOR DE LA REAL ACADEMIA DE LA HISTORIA

La Institución Hispano-cubana de Cultura y la Universidad de Méjico han invitado al catedrático de Derecho don Camilo Barcia, el que contestó que tratará de hacer el viaje en 1928

MADRID, diciembre 31. (U. P.) La Real Academia de la Historia ha elegido hoy director de la misma al Duque de Alba, don Jacobo Stuart Fitzjames Falcó Portocarrero.

Cuenta este prócer cuarenta y nueve años de edad, y es catorce veces grande de España. Su título principal es el de duque de Berwick pero antepone a éste el de Alba (la denominación completa es Alba de Tormes) por lo que ella significa para la historia española. Los demás títulos que ostenta son: Duque de Liria y Xérica, de Arjona, de Montoro y de Huéscar; Conde-Duque de Olivares; Marqués de Carpio, de Coria, de Eliche, de la Mota, de San Leonardo, de Sarriá, de Tarazona, de Villanueva del Río, de Villanueva del Fresno, de Barcarrota y de la Algaba; Conde Lemos, de Lerín (Condestable de Navarra) de Monterrey, de Osorno, de Miranda del Castañer, de Andrade, de Ayala, de Fuentes de Valdepero, de Gelves, de Villaba, de San Esteban de Gormaz, de Fuentidueñas, de Casarrubios del Monte, de Galve y de Siruela.

La designación del duque de Alba para cubrir la vacante causada por fallecimiento del marqués de Laurencia ha sido bien recibida en toda España y lo será en los centros culturales del extranjero que tienen en gran estima los grandes méritos del elegido.

Por otra parte la misma Academia de la Historia ha acordado estudiar en su sesión próxima el proyecto de adquisición del Castillo de Sos, villa de la provincia de Zaragoza, en el que nació Fernando de Aragón Rey Católico de Castilla, el año 1452 y que cuarenta años después había de ver en su reinado el descubrimiento de América, bajo su protección por Cristóbal Colón.

Y ya tratando de Academias, se ha anunciado hoy que el Congreso que celebrará la Real Academia de la Lengua Española con motivo de la Exposición de Sevilla y con asistencia de las representaciones de los países hispánicos y de los miembros de aquella en el Nuevo Mundo, se tratará de la colaboración de las corporaciones correspondientes que existen en América, en los trabajos de la Española y en los métodos de enseñanza del idioma en los diferentes grados, así como de la cuestión de la oficialidad de la Academia, cuestión tan debatida recientemente en la Argentina con moetivo del texto de la Gramática que allí se quiere escoger.

El próximo miércoles el presidente de la Real Academia de la Lengua ofrecerá un banquete en honor de los académicos.

LA INSTITUCION CUBANA DE CULTURA INVITA AL INTERNACIONALISTA BARCIA

MADRID, diciembre 31. (U. P.) La Institución Hispanocubana de Cultura de la Habana y la Universidad de México han invitado al catedrático de Derecho Internacional Público de la Universidad de Madrid, don Camilo Barcia, para dar un ciclo de conferencias. Barcia les ha contestado que tratará de hacer el viaje en 1928 y que estudiará el modo de hacerlo compatible con las invitaciones que ha recibido de sociedades regionales de otros países de América.

La Universidad de Oviedo prepara un homenaje para conmemorar los triunfos de su ex-alumno, el internacionalista Camilo Barcia. Le acompañará su hermano Augusto, quien ha sido especialmente invitado por los ateneos culturales de Oviedo, Gijón, Sama y Avilés, a pronunciar una serie de conferencias.

3,730 MILLONES DE PESETAS REPRESENTA LA PRODUCCION ANUAL DE CEREALES EN TODA ESPAÑA

MADRID, Diciembre 31. (UP).—Aunque no se han publicado las estadísticas oficiales, datos de buen origen que poseemos indican que las cosechas de cereales han sido normales en 1927, contribuyendo como en años anteriores el mayor aporte a la riqueza nacional.

Calcúlase que en 1927 se cultivaron más de diez millones de hectáreas, estimándose que la cosecha de trigo pasará de cuarenta millones de quintales métricos, la de cebada de veintiún millones, la de avena de seis millones y la de maiz de siete millones.

Los principales productores de trigo han sido Castilla la Vieja, con más de seis millones de quintales; la Mancha con cinco millones; la región central, o sea las provincias de Madrid, Guadalajara, Soria y Cuenca, con cinco millones; Aragón y Logroño, con cuatro y medio millones; Andalucía, con tres millones; siendo las regiones de menor producción León, Galicia, Baleares y Canarias.

En esa producción triguera, la actual cosecha resultará con un déficit de 5.300.000 quintales métricos, que precisará importarlos, por un valor aproximado de 53,000,000 de pesetas.

Sólo veintitrés provincias españolas cubren las propias necesidades, acusando las restantes un déficit, que se debe evitar, ya que existen demasiadas parcelas insuficientemente productivas.

Galicia llévase la delantera en la producción de maiz, calculándose la cosecha en cerca de dos millones de quintales, mientras Levante no alcanza al millón.

La cebada se ha producido especialmente en La Mancha, con cerca de cinco millones de quintales; la región central, con cerca de cuatro millones; Castilla la Vieja, con cerca de tres millones; Aragón y Rioja con millón y medio.

Son curiosos y muy interesantes los siguientes datos, que sirven de complemento a los anteriores.

En cuanto a la producción de trigo, España ocupa el octavo lugar entre las naciones trigueras del mundo, que rinden los siguientes millones de quintales:

1 Estados Unidos produce.. ...	209
2 Rusia produce..	149
3 India produce..	94
4 Canadá produce..	92
5 Francia produce..	83
6 Italia produce..	56
7 Argentina produce..	52
8 España produce..	49

Por la extensión cultivada de trigo, España se coloca también en octavo lugar entre los países de todo el mundo.

Rusia cultiva 21 millones de hectáreas; Estados Unidos, la misma extensión que Rusia; India, 12 millones; Canadá, 9; Argentina, 7; Francia, 5,5; Italia, 4,5; España, 4.

El total del área cultivada en España para los cereales llega a siete millones 750,000 de hectáreas, distribuídas:

Trigo..	4.000.000
Cebada..	1.700.000
Centeno..	700,000
Avena..	700,000
Maíz..	500,000
Arroz..	50,000
Otros cereales..	100,000

Pero los datos compilados por el Consejo Agronómico indican una marcada tendencia a aumentar el cultivo de cereales y de leguminosas en España.

Por lo que se refiere al valor de los cultivos en cifras medias se ha calculado en 2,000 millones de pesetas para el trigo; 800 millones para la cebada; 300 millones para el centeno; 250 millones para el maíz; 200 millones para la avena, y 180 millones para el arroz. En total para estos seis granos, 3,730 millones de pesetas. Es, sin duda, el primer renglón del acervo nacional. Recordemos que la producción minera de España, que es rica en yacimientos de toda especie, no alcanza a los 1,000 millones de pesetas anuales de valor.

Y, finalmente, con relación al progreso del cultivo, es un hecho que salta a la vista con sólo conocer un dato. De los siete quintales de trigo que las tierras cultivadas producían al comenzar el siglo, han pasado a más de los diez, que hoy producen. El aumento, considerable en sí pues representa casi una mitad más de la primitiva producción, aparece mucho mayor si se tiene en cuenta la inmensa extensión a que alcanza.

COMIDILLA

PELOS Y SEÑALES

No se me fuerce a ello, que ni por la fuerza del más esforzado y arremangado brazo incurriré en bellaquería. Ezpeleta, murió; Cervantes, fué preso, la posteridad, siempre de colmillo retorcido, ha juzgado con bastardía la fama de Miguel, ahijándole el último tuerto que a Ezpeleta se hizo. El proceso está en mis manos y de él saldrá a talegazos, la verdad neta, que ha de acabar en restitución de honra.

En el proceso está todo, descarnado y a la intemperie, y no ha menester acudir a la **traza** de mis fatigas para defender al **Manco** de Lepanto, al famoso todo, al escritor único y solo. La **revisión** de este **Proceso de Valladolid**, se hará **ante facen mundi**, y se verá por vista de ojos—el que viere—que las puñaladas que sobre la vedija le dieron a Ezpeleta, no fueron traperas, sino puñaladas de honor con su puntillo de honra, y tal.

El compañero Fernández de Castro estréchame **De Día en Día**, a que yo diga de tirón algunas particularidades del **Proceso**, que me reservo para mi **acusación privada**. Quien come y deja, dos veces va a la mesa... Déjeme el compañero dejar, y cuando yo ponga la mesa, yante a mis mantales, estése atento y **falle** en su prosa aguda y pulida con ánimo ahigadado. Esto pido y muera don Alonso el de la recordación no nada limpia. Cepos quedos.

Han de pasar algunos días—pocos—hasta que se abran el **Proceso** y el **Certamen**. Quiero poner las cosas en orden y dar tiempo al Justicia Mayor don Jesús Barraqué, que se ve en entredicho y se deferenderá como gato panza arriba. Yo sé que a la hora de ahora maneja febrilmente infolios, masculla latines y murmura como Agrages: —**"Agora lo veredes"**. A verlo vamos. De Lozano Casado, puedo decir que se ausentó a las partes de Santa Clara, tal vez acogiéndose a sagrado a la vera vera del señor Presidente. Ello dirá.

DONDE ESTAS, BALON?

He descuidado al trompa de Barbastro, y no por culpa mía. Una señora me descubrió sus señas: —"Llame usté al U-5274 y sonará la **trompa intrépida**. Seguro de haberle, me dormí, y no hubiera despertado tan pronto si no fuera porque solicitó toda mi atención un **cable**, que a la letra dice: —"Ha sido nombrado **doctor honoris causa en música**, Von Chirchoffj", o algo parecido y enrevesado.

He aquí el doctorado en corcheas. Así pues, Balón puede llamarse Doctor Contrabajo; Rafael Pastor, doctor Organo y Tomás Licenciado Diapasón. Las semifusas andan locas, y aunque en realidad nunca fueron cuerdas, habrá que poner mano en ellas para que no rompan por lo más delgado. Cualquier belitre corcheo y fuso puede licenciarse en flauta si la toca por casualidad, y cualquier **sereno** podrá ser graduado de pito aunque no toque ningún pito en el concierto.

Vuelvo a Balón. Balón no está en el U-5274, no lo conocen allí ni han oído hablar de la **trompa intrépita** de Barbastro. A la señora que me dió las señas de Balón se le ha ido el santo al cielo... Pero ella me exigió la convidada de a nikel, y yo pagué a tocateja... Entonces, ¿dónde está Balón? La señora—cuyos pies beso—me debe noticias del trompa.

Si el amigo Balón lee esta requisitoria, preséntese y no tema. No se trata de hacerle sonar la **intrépita**, ni de graduarle **honoris trompa**. Se trata de apuntalarle la fisiología y de echarle medias suelas en su potencia económica, que anda por los suelos, según noticias tendenciosas del que carga los atriles.

Parla, Balón.

Atanasio RIVERO.

M.E.C.D. 2016

DIARIO DE LA MARINA

AÑO XCVI — LA HABANA, DOMINGO, 1 DE ENERO DE 1928

BAJO LA CRIPTA DE POMBO

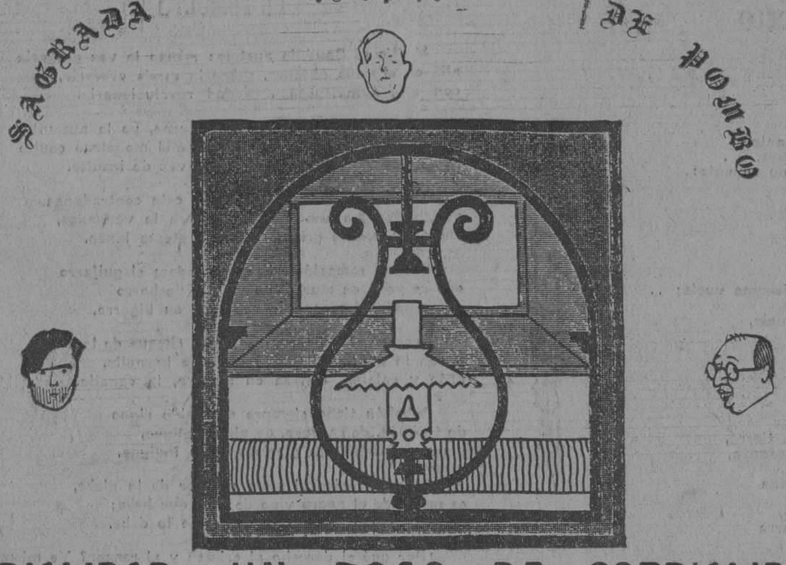

CORDIALIDAD, UN POCO DE CORDIALIDAD

Azorín estrenó en un teatro de barrio.-La limosna, definida por Unamuno.-El público, analizado por Pérez de Ayala.-Un prólogo como en la antigua farsa.-La ficción es la realidad.-"Comedia del arte".-Una ovación y pequeñas protestas.-Una lágrima en las mejillas de la esfinge.-Las resignaciones de un pequeño filósofo.-¡Tragedia del Arte!

[De nuestra redacción en Madrid]

"¡CORDIALIDAD; un poco de cordialidad!", clama Azorín desde el tablado a la multitud hostil de literatos y artistas. Y la súplica, interpretada por un cómico viejo—que a su vez encarna en la farsa de Azorín un actor decadente, ciego y pobre—recuerda la de los mendigos a la puerta del templo, lleno otra vez de mercaderes: "¡Hagan la caridad de una limosna, hermanos, por el amor de Dios!"

Dice Unamuno: "El hombre ansía ser amado, o, lo que es igual, ansía ser compadecido. El hombre quiere que se compartan sus penas y sus dolores. Hay algo más que una artimaña para obtener limosna en eso de los mendigos que a la vera del camino muestran al viandante su llaga o su gangrenoso muñón. La limosna, más bien que el socorro para sobrellevar los trabajos de la vida, es compasión. No agradece el perdiosero la limosna al que se la da volviéndole la cara por no verle y para quitárselo de al lado, sino que agradece mejor que se le compadezca no socorriéndole a no ser que socorriéndole no se le compadezca, aunque por otra parte prefiera esto. Ved, sino, con qué complacencia cuenta sus cuitas al que se conmueve oyéndoselas. Quiere ser complacido, amado".

Azorín sólo parece haber querido en su "Comedia del Arte" contar sus cuitas de autor y conmover con ellas al público. Y el público le alargó su limosna de aplausos "volviéndole la cara por no verle y para quitárselo de al lado".

* * *

¿El público?

Ahora Pérez de Ayala da respuesto a la pregunta de "Fígaro".

"El "público" puede ser "pueblo" y puede ser "plebe". No es el hombre una mezcla de ángel y de bestia, pues bestia y ángel es absurdo que se conjuguen y resuelvan recíprocamente, como agua y vino, pero sí una polémica incesante y jamás mitigada entre el ángel, o la fuerza ascensional, y la bestia, o gravitación hacia lo inmundo, a ver quién supera a quién. Cuando triunfa el escuadrón de las celestiales potencias, el público pasa a ser pueblo. Cuando triunfa el tropel de los bajos y torpes instintos el público pasa a ser plebe.

¿Qué clase de público se congregó en el teatro de Fuencarral a juzgar la obra de Azorín "Comedia del Arte". Se trata de un teatro de barrio. Gran barracón destartalado, sin adornos ni estímulos a la satisfacción de encontrarse allí al margen de los atractivos de la escena. Ni aspecto de teatro tiene. Cuatro paredes enjalbegadas, unas hileras de butacas sin peluche, unos pocos bombillos y un mal telón de boca. Luego, el arte, si por acaso se produce en la escena, ha de ser sin otras instigaciones que las inmanentes. Diríase en justicia " el viejo tinglado de la antigua farsa", donde todos los accesorios exigidos por el asunto a escenificar hubiera de servirlos la imaginación de los espectadores. Igual a cuando se escribieron los dramas de Shakespeare; pero sin el auxilio de los grandes recitadores y la disposición ejercitada del público a prestar al verso y las declamaciones la guardarropía y la tramoya de su espíritu sensible. Las obras de hoy se idean y construyen desconfiando de la colaboración popular y han de encontrar en el teatro todos los recursos suplementarios. Mas las del tipo aceptado por Azorín que requieren el concurso de una escenografía estilizada, literaria, por buscar la emoción por las regiones de lo simbólico, lo ultrasensible y lo superrealista. En esta escena de teatro de barrio con nada de esto se cuenta. Ni siquiera con la autoridad de unos intérpretes discretos. Todo ha de ponerlo el autor con su "verso" en medida extraordinaria si ha de lograr la benevolencia del auditorio hostil.

¿Hostil? Por lo pronto se da cita a Azorín, al autor de "La Ruta del Quijote", en este corral de las afueras; se le señala para sus pruebas de comediógrafo un local apartado del foco urbano de las consagraciones. He aquí que el drama empieza antes de levantarse el telón. Esta obra, como las del viejo estilo —por muy moderna que sea la preocupación estética del autor — tiene un prólogo. Desde hace un año se recita en los periódicos, en las tertulias literarias, en los mentideros artísticos. Extractémoslo a las proporciones de una crónica informativa.

* * *

El autor tiene un nombre glorioso. Es uno de los más altos prestigios del actual momento literario. ¿Del actual momento? La crítica coloca al autor en la generación pasada, en el gusto ido, en una razón estética ya en desuso. ¿Pero es viejo el autor? Es académico. Hoy los jóvenes escritores luchan en las barricadas. Azorín, sin embargo, en la blandura de su muelle curul, se agita a cada descarga de las filas insurrectas. ¿De miedo? ¿Ante el temor de perder su comodidad? ¿Ante las estridencias que perturban el éxtasis del éxito. Por el contrario, el autor, joven aún, cercano a los días de las luchas de mozo, siente cierta embriaguez al aspirar el humo de la pólvora; anímase a formar en el combate donde se ventilan teorías. Pide plaza en las trincheras: "¡No, no, esta es una rebeldía de radicales. Vamos contra todo lo pretérito; lo más lejano como lo inmediato!" Pero Azorín, rebelde aunque académico, como el artillero regular de la anécdota, no se designa a recibir órdenes superiores, compra un cañoncito y trabaja por su cuenta. Lo instala en la batería del escenario y dispara. ¿Contra quién, Contra todos. Contra el público, la crítica, los literatos de los géneros diversos. ¿Quién disparó primero? ¿Quién inició el atentado a las reglas caballerescas de las contiendas por el ideal literario? Hay una nobleza en el arte, una dignidad en las fatigas de la gestación del pensamiento. ¡Bah! Esto se ignora o se olvida. La lucha es lo que importa, y, por la lucha, por cualquier procedimiento de lucha, conquistar la razón: la razón de la conquista. Por lo pronto "ha triunfado el tropel de los bajos y torpes instintos". El público pasa a ser plebe.

Porque asegura Ayala: "Contra lo que rutinariamente suponen algunos, también la plebe aprehende y abarca a todos, del más elevado al ínfimo. En ciertos períodos y estados de plebeyez son plebeyos el monarca, la nobleza, la burguesía, en no menos grado (aunque, cierto, con superior responsabilidad) que las heces sociales".

Este es el prólogo.

* * *

..Y se alza el telón. Y empieza el drama. "La ficción es la realidad", dice un actor. Pero no nos convence. No logra imponernos la gracia del sofisma. Su precaria habilidad de cómico no le permite encarnar el significado de esta sutilèza en que se encierra todo el sentido del arte. "La ficción es la realidad", repite. No. Según lo expresa; según deduce el público de la ficción con que se expresa el cómico, la realidad es la ficción. Es realmente mentira que aquí pueda producirse una comedia del arte. Así "enunciado" el drama entre el público y la obra, aquel se aferra a la realidad de su prejuicio y éste a la ficción de su anhelo de vanguardia. Cerremos el oído al diálogo entre la escena y la sala. "Leamos" la obra desde la butaca. "Veámosla" representada en nuestra inteligencia. "La ficción es la realidad". Sobran esas decoraciones de un realismo fotográfico. Sobra esa luz meridiana. Los cómicos de "Comedia de Arte" han salido al campo a disfrutar de la naturaleza; pero hechos a lo cotidiano de la farsa nada de lo que les rodea logra interesarles. No ven las montañas, los árboles, el cielo. Al menos, no los ven como son, ni les interesan "donde están". Pues bien, ofrezcámoleslos un campo, unos contornos, un cielo convencional, deshumanizado. Ellos mismos no se sienten en la naturaleza, no experimentan emociones animales, impulsos fisiológicos, pasiones de carne y hueso. Admirablemente. Entonces, los actores que encarnan olvídense del conservatorio, articulen mecánicamente sus coyunturas, anquilosen sus músculos y muévanse y accionen como fantoches, como los ingenuos fantoches de un guiñol. Y, ahora, puesto que sus sentimientos responden a una ficción del arte y sus palabras se fraguan en las lucubraciones de un singular impulso romántico cambien su voz de mortales por la del énfasis, ya que les interesan las palabras con sentido de eternidad. Dispuesta así la ficción ¿por qué censuran algunos en la sala la falta de técnica teatral en el autor, la falta de picardía escénica. ¿Pero no estamos todos de acuerdo en que hay que romper con los procedimientos anticuados, darle normas nuevas al arte, acordar el teatro a la nueva sinfonía de los conceptos universales?

Parece ser que en estas meditaciones silenciosas coinciden muchos de los espectadores, porque el telón ha caído y en la sala resuenan — no unánimes, sin embargo—los aplausos. Los suficientes para que el autor se crea en el caso de dar las gracias personalmente. El autor, en su ingenuidad de "nuevo joven", se extrema en las manifestaciones de agradecimiento. Envuelve a todos con los aspavientos de sus brazos en un abrazo cordial. En los pasillos se comenta poco el primer acto. El público se entretiene en hacer vaticinios sobre los dos que faltan.

* * *

Ahora está bien la escena. La obra se ha metido de lleno en la realidad cotidiana. Sobre la vida de los personajes pesan las realidades de la vida. Ven las cosas desde la tristeza humana del fracaso. El "gran actor" y el "gran poeta"—héroes de la farsa, encarnación exacta de la vida—están más viejos, más pobres más caídos. "El poeta más grande de España tiene hambre", dice en escena uno. "Cordialidad, un poco de cordialidad", clama otro, en nombre de todos los que han hambre y sed de justicia artística. Y el público que no había sabido sentir la ficción de la realidad, experimenta un sacudimiento de ternura ante las dolorosas consecuencias de los que viven la realidad de la ficción. Y un aplauso caluroso y unánime resuena en el amplio barracón destartalado. ¿Unánime? Todavía en los pasillos, cuando nos dirigimos al escenario para estrechar la mno de Azorín, oímos los refunfuños de los reacios a la cordialidad: "¡Trucos, trucos! Llamadas, concesiones a la sensiblería! ¡Buena manera de hacer revoluciones!"

Todos conocéis por los retratos el rostro de Azorín. Un rostro frío, inexpresivo, sereno. Un poco voluntarioso en su estática. Le caen las comisuras de los labios y, paralelamente, las de los párpados. El mentón se alza un poco, como en los hombres de ataque, como en los hombres contemplativos. Mas acentúa la agresión o el ensueño el hito de la mirada, según sea a lo bajo—al modo de Mussolini, o a lo alto—al modo de Rubén. Rostros de esfinge. El de Azorín, en el saloncillo atestado de curiosos, permanece inanimado, inexpresivo, frío. Dijérase un busto en la estancia si por las mejillas del mármol no resbalase una lágrima. Ha recibido la limosna del aplauso y se dispone a agradecerla. ¿Tiene ya a quién contar sus cuitas?

* * *

Acto tercero. Otra vez la ficción. vuelven los cómicos a perder sus papeles. Vuelve el tramoyista a amontonar cosas de "nuestra" guardarropía en la escena. La obra pedía para este tercer acto los fantoches del primero y le sirven los cómicos de la legua del segundo. El público recobra sus prejuicios y se aleja del autor "volviéndole la cara por no verle y para quitárselo de al lado".

Si Azorín ha leído las críticas el día siguiente del estreno se habrá convencido de lo inútil de su clamor del segundo acto. "¡Cordialidad, un poco de cordialidad!" Ni cordialidad, ni siquiera el miramiento que se debe a su obra anterior a esta de sus aficiones teatrales. Hasta se le niega derecho al disfrute de sus éxitos de revolucionario del 98. Porque se escribe: "¿Pero, ha asomado alguna vez la vida en las páginas de Azorín? ¿No son sus mejores logros algo así como la "Casa del Greco", ese evocatorio amaño, cursiloncillo, del marqués de la Vega Inclán? La mesa, el vargueño, el volumen en pergamino, unos azulejos, varios cacharros de Talavera. Azorín, que ha sido amigo de tanta gente, nunca se ha paseado del brazo de Fernando de Rojas".

¿Pero Azorín ha sido amigo de tanta gente? Noches anteriores al estreno se le ofreció en Pombo, en la "sagrada cripta de RAMON", un banquete; "un homenaje de reiteración al gran escritor Azorín", por reunirse en él, dice la proclama de "Pombo", todas las cualidades esenciales y espirituales del literato". ¿Quiénes comieron con Azorín esa noche? ¿Quiénes partieron su pan y su vino de "literato puro"? Algunos de los pombianos, algunos de los del 98, algunos hombres anónimos con esa cara de comensal en representación de alguien que tiene catarro o tiene a la mujer de parto. RAMON despidió el duelo agradeciendo a los asistentes su concurso, ya que la asistencia a un homenaje, dijo, es tan obligada como la de los entierros; cosas que no ocurren más que una vez en la vida.

Pittaluga, con su autoridad de médico, aseguró en un brindis que Azorín estaba en plena juventud; más aún: en plena jovialidad. Azorín, para confirmar el diagnóstico, hizo, a la vez de su discurso, una pirueta de mozo ilusionado y entonó un himno a la luz que nos viene de Oriente. Pero Ors le llamó al orden y le pidió que se aplicase a buscar a buscar y resucitar los valores que se mustian en el polvo de los archivos del siglo XVII, que necesitan, como un día los del XVIII, la fina, penetrante y paciente ponderación del Azorín del 98. Como hombres de Occidente nuestro deber es salvarnos a nosotros mismos.

¿No es este un amable eufemismo? Porque pudiera interpretarse el consejo de Ors de esta manera: ¿A qué buscar la felicidad fuera de nosotros mismos? ¿Por qué apelar a otros recursos que los que nos brindan nuestras fuerzas ya probadas? Vuelva hacia atrás sus pasos y sus miradas y se encontrará a sí mismo glorioso, triunfante, eternamente considerado y comprendido. Se encontrará a sí mismo en "pequeño filósofo", disposición de espíritu y de inteligencia muy recomendable al que vuelve de las locas aventuras emprendidas a desatiempo.

¡Tragedia del Arte!

Madrid, noviembre 26, 1927.

EN LA SAGRADA CRIPTA DE POMBO.—Después del banquete a Azorín, conque se inaugura la temporada "pombiana" d 1927-28. Rodean a Azorín, nuestros Rafael Suárez Solís, Ramón Gómez de la Serna, Antonio Espina, Giménez Caballero, Edgar Neville; y Luis de Tapia, Eugenio D.Ors, Vázquez Diaz, Pittaluga, Juan Ignacio Luca de Tena, Chacón y Calvo, Fernando Vela, José Lorenzo, Felipe Sassone, Villardell...

OUVERT LA NUIT:

LA SEPTIMA NOCHE DE PAUL MORAND

Especial para el "Diario de la Marina")

PREAMBULO

Port au Prince, 2 de diciembre de 1927.

Querido amigo:

Pasaré por la Habana, el 12 o el 13 de diciembre, de regreso a Europa. ¿Quiere venir a cenar conmigo el día 13? Traiga a Fernández de Castro. Me hallarán en el Hotel Almendares. Le ruego no diga a nadie que paso por la Habana. Quisiera poder flaner a mi gusto.

Suyo:

Paul MORAND.

Fernández de Castro había recibido horas antes otra carta análoga y nos las comunicamos recíprocamente.

Después no tuvimos más noticias del padre de Aíno y Pat O'Malley. ¿Habría cambiado de ruta?... Pero, el 21, un cable puesto en Santiago de Cuba y, más tarde, una llamada telefónica, precisaron fecha y lugar.

Íbamos, pues, a disfrutar de una **noche tropical** no incluída entre las seis de **Ouvert la Nuit.**

ENTRA EL PERSONAJE

Paul Morand salta del ascensor.

Siempre que lo veo, pienso que no me sorprendería leer algún día en una página de información deportiva: ESTA NOCHE, EN MADISON SQUARE GARDEN, PAUL MORAND CONTRA TOMMY GIBBONS Alto, de espaldas anchas, con andar elástico y un balanceo de hombros muy peculiar, Paul Morand podría aplicarse las palabras maliciosamente impuestas por él a Mayakowsky, cuando dice que parecía "un boxeador joven, recién advenido en el ring".

Este hombre que se alimenta de velocidad, que ha gozado como ninguno en nuestra época, de la voluptuosidad de desplazarse; que declara insolentemente que "hacer el elogio del terruño es punto de vista de cadáver", respira una salud de aventurero. Nada en él recuerda al hombre de letras, al artista a usanza del 900 supersensible y lleno de pose. Su desprecio por el espíritu de la "pre-guerra" vive en todos sus gestos. Se reconoce en Paul Morand un antípoda de las ingenuas chalinas románticas, del ajenjo-símbolo, de las actitudes pesimistas, de toda esa ridícula utilería espiritual de que tanto gasto hacen todavía, por estas latitudes, ciertos sectores de plumíferos. Paul Morand es, desde este punto de vista, lo menos **literato** posible.

Su esposa lo acompaña. Es rumana y princesa; lee al Conde de Lautreamont y habla de Stravinsky como un técnico que hubiera analizado sus obras, una por una. ¡Prodigiosamente interesante!

ITINERARIO

Estamos en una terraza, frente al puerto, instalados alrededor de una mesa hecha cómplice del más sorprendente desfile de manjares y alcoholes típicos. Dos cantadores nos brindan, para regocijo del novelista, una ruda tesoría de ritmos afrocubanos.

Morand habla de su último viaje, cuya finalidad era estudiar la población de color de la Louisiana, Haití y Jamaica, donde se desarrollarán varias de las novelas que integrarán su próximo volumen: **Magia negra.** De paso conoció a dos países que le interesaron extraordinariamente, y a los que quiere volver para observarlos más a fondo: Cuba y México.

—En Cuba, que apenas he tenido tiempo de adivinar—nos dice—, he visto cosas maravillosas. Una de ellas: Santiago de Cuba. Es, sin duda, una de las poblaciones más llena de poesía que he visitado en mi vida...

México, constituye otra de sus grandes emociones americanas. Nos cuenta cómo llegó a Orizaba de noche, después de atravesar esas **tierras calientes,** cubiertas de intrincadas malezas, llenas de reflejos metálicos, tales como las pintaba el ingenuo aduanero Rousseau en su lóbrego estudio del barrio de Plaisance, cuando le atenaceaban las añoranzas. Luego, el prodigio de la altiplanicie mexicana con su atmósfera de una limpidez incomparable; el amanecer ante los dos grandes volcanes; las haciendas, encerradas en recintos almenados que recuerdan las empalizadas de las granjas merovingias; las plantaciones de magüey, cuyas líneas paralelas giran como tiovivos alrededor del ferrocarril... Y el Museo de México, ¡sobre todo el museo!

—Hasta ahora, lo que más emociona en arte—afirma Paul Morand—es la escultura azteca. ¡No conozco nada que supere en intensidad, en calidades, a la gran estatua de la Diosa de la Muerte!... ¡Y hay unos sapos cilíndricos, tallados con un primitivismo adorable, que aun no han sido mejorados en escultura de animales!

—¿Y la obra de Diego Rivera?—preguntamos a la vez, Fernández de Castro y yo.

—¡Formidable! ¡De una fuerza única!

Y la esposa del novelista añade:

—¡Dudo que haya en toda Europa un solo pintor dotado de tal vigor, de tal fecundidad!

Morand nos habla de Genaro Estrada, el poeta y ministro, que lo recibió con una ágil salutación poética en francés: "¡Il est si gentil, Estrada!" Nos habla de Roberto Montenegro, de Tata Nacho y de Villarrutia, que tradujo sus artículos sobre México para **Revista de Revistas.**

Y a propósito de los artículos del **Nouveau Voyage en Amerique,** publicados en **Les Annales,** le hablo del que dedicó a la Habana.

—Una impresión muy rápida y muy mala—me responde—. No pienso reproducirlo, y sólo escribiré sobre la Habana después de una nueva visita.

Le contamos el **quiproquo** pintoresco a que dió lugar su artículo, cuyas ilustraciones parecieron ofensivas a algunos.

—Yo no tengo nada que ver con esas ilustraciones—nos contestó Morand—. Envié mi trabajo a **Los Annales** y allí lo ilustraron como quisieron. Creo que los dibujos de narras eran de Pascin, a quien apenas conozco.

PAUL MORAND ESCUCHANDO LA SIRENA...

Y ahora nos toca a Fernández de Castro y a mí hacerle la historia de esas ilustraciones. Se afirmó que Pascin "había visitado nuestra capital en compañía de Morand, tomando los apuntes publicados", etc., etcétera... Y quienes tengan buena memoria, recordarán que Pascin expuso varios trabajos en el primero de los salones organizados por nuestra **Asociación de Pintores y Escultores,** trabajos que por añadidura, se conservan—según me han dicho—en la casa del doctor Edelmann. Pascin era un artista búlgaro-americano, que estuvo la go tiempo en la Louisiana y las Antillas, dedicándose a pintar escenas populacheras y de barrios bajos—lo que tenía más a mano, como motivos de inspiración, pues vivía en la miseria más completa. Alrededor de año 1922 Pascin se instaló en París, donde una exposición de dibujos suyos obtuvo un éxito singular. Inmediatamente su firma comenzó a cotizarse en los estantes de los **marchands** y se le encomendó la ilustración de varias ediciones de lujo para **Crés,** entre ellas las de unas novelas de Pierre MacOrlan... Cuando el artículo de Morand llegó a París, para ilustrarlo se pidieron, seguramente, a Pascin dos de sus apuntes "de la Havane"... ¡Y he aquí la causa de tanta cinta de máquina gastada en balde, hace meses, después de la primera visita del gran escritor francés a nuestra capital...!

—Además, me parece que mi artículo—malo literariamente—era halagador para ustedes. Dije en él que la Habana era "una ciudad limpia como un trasatlántico"; que era una ciudad luminosa, moderna, alegre, cosmopolita, rica, ¿qué más?... ¿Algunas críticas acerca de la arquitectura acaramelada de ciertas residencias? ¿Es que no se va a poder tener una visión un poco aguda de las cosas? ¡Es terrible eso de las susceptibilidades! ¡Y si no fuera más que en América!...

Y Morand nos cuenta dos anécdotas interesantes:

—¿Recuerdan ustedes el capítulo de **Rien que la terre** en que describo un gigantesco bar de Shanghai? Termino el capítulo diciendo que mi sensación de bienestar era tan grande allí, que tenía casi deseos de permanecer en ese lugar, sin emprender más viajes. Entonces, según cuento, una voz pronuncia, detrás de mí: "¿El bar más grande del mundo? No. El mayor está en Buenos Aires". Y añado: "¡Tendré, pues, que partir de nuevo!"... En esa página hablo de Buenos Aires, para citar una población lejana, antípoda de la que me albergaba. Artimaña literaria, no más... ¡Pues hubo un periodista argentino, con bastante poca sutileza de espíritu para ofenderse, y proferir algunas lindezas por culpa del párrafo inofensivo!... Y verá usted que en la misma Francia no son mejores. Muchos no pueden verme, en mi país, porque afirmo que los franceses no saben viajar y carecen de una conciencia internacional. Y algo que me ha traído los reproches más acerbos es mi novela titulada **Los amores renanos**—de **La Europa Galante**—porque en ella pinto a una francesa enamorada de un alemán, después de la guerra... ¡Y si ustedes supieran que la historia es rigurosamente auténtica, tal como la cuento! Está basada en una serie de cartas de una de las pintoras más famosas de nuestra época...

La esposa del novelista satisface nuestra curiosidad, con un nombre excelso e inesperado:

—Sí... Marie Laurencin.

IDEAS

Paul Morand habla con entusiasmo de su generación—siempre la generación de **post-guerra.** ¡No resultó estéril, en verdad!... Los nombres de algunos de sus creadores han dado la vuelta al orbe: Arthur Honneger, uno de los compositores más fuertes de nuestra época; Darius Milhaud, Francis Poulenc, que trabaja intensamente, retirado de todo, en su casa de Touraine; Germaine Tailleferre,—casada ahora con Ralph Barton—que sigue componiendo cosas deliciosas; Jean Cocteau...

A propósito de Cocteau, recuerdo a Morand las páginas de **Un ordre consideré comme une anarchie,** en que el ágil poeta habla de fiestas anticenaculares en las que el autor de **Ouvert la nuit** oficiaba de barman.

La esposa del novelista habla de los novelistas norteamericanos. Ha leído los libros de Hergesheimer sobre Cuba. Conoce a fondo a Shermood Anderson, a Dreiser, a Sinclair Lewis... Quiere leer **Elmer Gantry;** Madame Paul Claudel le ha dicho que es algo formidable.

—Encuentro un gran defecto en los novelistas norteamericanos—opina Paul Morand. Y es que se enamoran de problemas de un interés demasiado local, demasiado **yankee.** Esto es lo que hace parecerse bastante su literatura a la de nuestros **realistas** de fines del siglo pasado... Yo sólo creo ya en el porvenir de un arte internacional, que se enfrente con los conflictos básicos de una época; una literatura sin fronteras, sin miramientos, capaz de hacer pensar a los lectores de varios continentes. Nos hallamos, actualmente, en un momento histórico, en un viraje trascendental, en el que no basta tener una noción precisa del presente, y de sus relaciones con el pasado, si no se atisba claramente el mañana... Esto es lo que no han comprendido muchos de mis críticos, acostumbrados a juzgar la literatura por sus principios de librito... Cuando aparecieron mis primeras obras, fué sorprendente ver hasta qué punto algunos no supieron interpretarlas. Mientras no me impusieron la etiqueta —hoy famosa—de **cosmopolita,** escuché los reproches más pintorescos. Después de **Fermé la Nuit,** Edmond Jaloux dijo que sentía no verme trabajando en el análisis de un alma y sus pasiones; otro afirmó que yo abusaba del **hali** de los hoteles y no veía bastante al pueblo, las tradiciones, etcétera, etc.; Paul Souday, calificaba mis giros nuevos de "faltas de francés", lamentando que no escribiera como él... En fin, desde entonces ya supondrán ustedes el caso que hago de la crítica...

Fernández de Castro pregunta a Morand si prepara otro libro, además de **Magia Negra.**

—Sí, un breve estudio sobre Madrid, que me encargó la casa Hachette.

—¿No piensa escribir nada para el teatro?

—No. El teatro no me interesa. Me parece un género agonizante, y destinado a desaparecer antes de veinte años, si no se renueva totalmente. El público ya prefiere el cinematógrafo y el **Music Hall,** y tiene razón. Son mucho más interesantes. Y sobre todo más actuales.

RITMOS

—¿Y de música?—pregunto a Morand.

—Lo más estupendo que he oído en materia de música primitiva lo escuché en América. Cuando pasé por la Habana la última vez, me llevaron a un lugar donde tocaba un **son,** con unos ritmos desconcertantes. Era bello, bellísimo... (Esta noche tenemos que ver si encontramos nuevamente esa orquesta.) Luego, en Arizona, asistí a una fiesta de indios que bailaban al son de unas flautas muy agudas. Créame, aquello me recordaba **La consagración de la Primavera** de Stravinsky.

—Es singular—añadió su esposa—cómo Stravinsky, con su prodigiosa intuición adivinó todas las formas de la música primitiva... Estos mismos cantos que escuchamos ahora (y señaló a los cantadores) recuerdan también a Stravinsky... Lo mismo pensé, oyendo, en Haití, los **toques** de tambores **vaudú.** ....

Hablé a Morand del **Oedipus Rex** de Stravinsky, su última obra y tal vez su expresión más pura. El autor de **Lewis e Irene,** hizo una observación muy justa:

—¡Qué ejemplo más sano para los jóvenes, el de Stravinsky; ¡Es y debe ser el maestro de las actuales generaciones; Sólo tiene derecho a ello un hombre, como él, que renuncia a lo pintoresco, a los efectos fáciles, al éxito, a los aplausos del público, para crear una obra siempre más austera, siempre más sólida. Desde **El pájaro de fuego,** Stravinsky sigue el camino de la perfección, con una pureza de anacoreta...¡ ¡Y desde luego que ningún idiota es capaz de comprenderlo;...

Corremos ahora en automóvil, en busca del **son** que Morand quiere escuchar una vez más. Me pregunta por Amadeo Roldán, de cuya obra le he hablado ,y que le interesa. Le cuento que acabamos de terminar dos Poemas coreográficos afrocubanos—libros míos, música de Roldán—, en los que nuestro admirable compositor ha logrado alcanzar su máxima elocuencia interpretativa.

—Ahora regresaré a París, vía New York—me dice Morand—. Después me marcharé a Africa—siempre para estudiar negros—y volveré a fines de marzo. Uno de ustedes tiene que irme a ver durante el verano próximo. Lleven las partituras. Invitaremos a la muchachada, a los compositores jóvenes, para que conozcan los dos **ballets...**

(El Malecón, los Repartos, un **son,** otro **son;** los **Repartos,** el **Malecón,** el hotel... Son las tres de la madrugada. El novelista se marcha a las nueve, por el **ferry** de Key West.)

Antes de hacer sus maletas, Morand quiere saludar a Manuel Aznar, de quien es viejo amigo, (desde que éste ocupaba en España la dirección de **El Sol** y Morand desempeñaba la Secretaría de la Embajada francesa en Madrid) en las oficinas del DIARIO DE LA MARINA Nueva conversación. Aznar sugiere a Paul Morand la idea de escribir un libro sobre el Vaticano...

Antes de despedirnos, esa noche, Fernández de Castro pregunta a Morand su opinión sobre un poeta latinoamericano residente en París, acerca del cual se han escrito muchos artículos últimamente. Morand responde, con unas palabras que definen una vez más su actitud de franca izquierda:

—¿Qué hace? ¿Cosas rimadas? ¿Baudelerianas? ¿Habla de nostalgias y tristezas que no interesan a nadie? ¡Eso es espíritu de **avant guerre;** Es decir, que no tiene absolutamente ningún valor...

LA SIRENA

La sirena lanza una queja prolongada. Paul Morand salta a bordo del **ferry.** Dentroa de tres días estará en New York; dentro de doce, en París. Luego el Mediterráneo. Africa dentro de mes y medio. La Costa de Marfil en febrero.

Nos arroja un alegre: ¡**Au revoir**; ¡**A París**; con el último estrechón de manos Y su elegante silueta de atleta intelectual desaparece en el puente...

(Fernández de Castro y yo nos regresamos, algo melancólicamente, en un tardo **Vedado-Muelle de Luz.**)

ALEJO CARPENTIER

M.E.C.D. 2016

LA OBRA LIRICA DE POVEDA

SEMBLANZA DEL POETA

AL escribir estas breves palabras justicieras, nos creemos autorizados, tanto porque fuimos de los pocos entrañables del Poeta, como porque él, de suyo tan sobrio en las manifestaciones afectivas—escribió un valioso ensayo contra los efusivos—y tan parco en el elogio, nos tuvo siempre entre sus paredes, admirándonos por el carácter y las obras, declarando en el liminar con que honraba un libro nuestro: "Somos de la misma escuela; ni él me precede a mí, ni yo le precedo a él".

José Manuel Poveda y Calderín, nació en Santiago de Cuba, hará unos cuarenta años; murió en la ciudad de Manzanillo, el día tres de enero de 1926.

Para explicarse con certeza algunas de las capitales modalidades de su arte, aquellas que le fijan el sello inconfundible, la personalidad **sui generis**, conviene hacer resaltar un detalle importante y que nos ayudará a penetrar las que en otro caso parecerían obscuras peculiaridades: Poveda era un mestizo; de la genealogía africana le llegaba el hondo lirismo, el gusto suntuario y sensual, el sentimiento decorativo, la plasticidad del ritmo que alienta en toda su poesía y aquel misterio y perfume de selva milenaria que Ricardo Rojas apuntaba en los poemas de Darío, otro mestizo inmortal.

Nos inclinamos a creer que Los Raros del ilustre apolonida nicaragüense, incensando las figuras máximas de Lecomte de Lisle, de Paul Verlaine, de Albert Samain, Jules Laforgue, Rachilde, Anatolio France, etc., constituyeron la fuente primera donde bebió la inquietud espiritual, el ansia nunca satisfecha de lejanías y ascensiones, el liróforo de Oriente... Después, Stephane Mallarme, Jean Moreas, D'Anunzzio, de quien virtió al castellano una de sus más fuertes tragedias; del Imaginífico, como él lamaba al orfebre italo, fué idólatra: dictó una conferencia maciza y acuciosa, estudiando la psíquis de las mujeres en la producción danunziana; Gustavo, Khan Eugenio de Castro el lusitano, Walt Whitman y Oscar Wilde, cuyas orientaciones estéticas preconizó, le llevaron a inscribirse en aquel enérgico movimiento de renovación y de combate, siendo uno de los más recios paladines del Modernismo, tipificando con exactitud la triple complejidad de las ideas y las varias tendencias artísticas de esta escuela.

Frío, impasible y marmóreo, con la tersura ideal de la piedra penthélica, prestigiaba sus creaciones con el culto del color y la forma como un parnasiano; el lenguaje sibilino, cargado de enigmas y ocultismos herméticos, fiel al amor de los símiles y las visiones, como un simbolista junto a las extrañas delicuescencias de un decadente.

Regino E. Boti, en un sustancioso estudio, recientemente publicado en Orto, la benemérita revista de Juan Francisco Sariol, y bajo el título de "Notas acerca de José Manuel Poveda, su tiempo, su vida y su obra", recuerda la época mejor y más brillante del escritor y el poeta; eran los días del combatiente inspirado, del gran renovador de los viejos cánones literarios: dirigidos por él, un grupo de muchachos entusiastas, desde las columnas de El Pensil primero, de Renacimiento después, rendimos nuestra contribución de fe y esfuerzo en la generosa tarea de imponer las corrientes de Arte que privaban por aquel entonces; puede asegurarse, sin temor a ser desmentidos, que fuimos nosotros los que iniciamos el modernismo en Cuba, poniendo en el surco, junto con las exaltaciones e inexperiencias juveniles, la parte más bella de nuestros anhelos de superación.

Es de rigor declarar aquí, que cuantos actuamos de veras en aquella justa de grata memoria, librada en Oriente a fin de introducir el nuevo espíritu en la literatura vernacular, no obstante la excepcional y absorbente influencia del joven Maestro, no borramos ni confundimos los perfiles originales; cada uno de nosotros mantuvo e hizo gala de ideas y estilo autóctonos; no hubo por parte de nadie servil acatamiento a los **Modos** de Regino ni de José Manuel; todos convergimos hacia un vértice soñado, reconociendo el genio preclaro de los hermanos mayores en la comunión de idénticos credos artísticos, pero conservando los rasgos propios, como lo prueban los diversos trabajos que sirvieron de vehículo a los empeños tesoneros con que pretendimos debelar el monstruo de la incomprensión. Aun viven, por citar tres, Armando Leiva, esclarecido cronista, Héctor Poveda, prosador y poeta de estro original, Luis Felipe Rodríguez, sabroso costumbrista...

Poveda fué un aristócrata mental un apasionado cultivador de las más elevadas formas del verso, no superado en Cuba, hasta ahora, por ningún porta-lira de nuestro tiempo; como prosista, pocos le igualan en el dominio absoluto de los secretos resortes de la lengua; ensayista formidable, de cultura superba, docto en propia y extranjeras literaturas, logró irradiar bajo los cielos de patrias lejanas, las luces potentes de indiscutibles talentos.

En 1911, y esta es una fase no estudiada por los escasos y mal documentados espigadores de su Obra, publicó, en el diario La Independencia, de Santiago de Cuba, una serie de ensayos analizando la labor de los más empinados creadores de belleza escrita en América; con la compilación de estos notables estudios pudiera formarse un nutrido volumen, acaso tan interesante y definitivo como el de Versos Precursores, sobre el que se finca la fama continental alcanzada por el autor.

Recordamos los que dedicó a Edgard Allan Poe, a Walt Whitmann, a Miguel Angel Garrido, a José María Vargas Vila... Significadas Revistas de Norte América, insertaron, traducido a la lengua de Shakespeare y Walter Scot, el que analizaba y hacía la radicación lírica del excelso poeta y escritor satánico de yankeelandia, precursor del Modernismo, colmando al pensador cubano aquellos órganos ilustrados de la robusta mentalidad norteña, con justicieros encomios por la profundidad de las sagaces observaciones y lo novedoso del estilo, que aún transportado al exótico idioma en que pontifica Rudyard Kypling el anglo indo y derrama su desconcertante humorismo de nieblas el viejo Bernard Shaw, se resentía de los módulos primordiales.

Las comparaciones, aun en la crítica sin crisis de los motivos estéticos, resultan irritantes y no pocas veces injusta y fuera de lugar. Poveda no ha tenido iguales en la lírica nueva de Cuba. Fué único; Regino E. Boti y Agustín Acosta, son sin duda, grandes poetas; Regino, en cierta manera, es un antecesor de Poveda y seguramente, el de más enjundia técnica de cuantos entre nosotros han calmado su sed en el turbio manantial de Aganipa, pero ninguno de ellos le gana en el manejo y la maestría del divino instrumento. La cultura de Poveda, le venía directamente de Francia, llegando a consubstanciarse con los moldes más exquisitos y raros de la Poesía gala, aunque sin desdeñar las normas de rancia cepa castellana y las de los otros viveros ultramarinos de literatura universal, que él estudió y conocía a fondo, jugando con sus más íntimos detalles.

Era un verdadero espíritu de selección, paradigma de enamorados de Nuestra Señora la Belleza; sus gustos quintaesenciados, lo distanciaron del trato que repudiaba, con las pautas trilladas del Verso, dirigiendo el Pegaso de los bárdicos alientos por rumbos de insospechado modernismo, molestando esta actitud a la mayoría coetánea que obligada por su estrecho horizonte mental abominaba del arte "povediano", ya que no podía seguirlo en la curva atrevida de los seguros vuelos ascendentes hacia las altas cumbres imaginativas, que él gozaba azotar con las alas poderosas. Ni Boti ni Acosta, con ser auténticamente grandes, tienen como Poveda el dominio de la ritma y el ritmo, el oido microfónico que le permitió, en las horas de la fiebre creadora, por la sensibilidad refinada, percibir las palpitaciones recónditas del alma de la Naturaleza, externa e interna.

Se dió demasiado a la obra de arte y sufrió lo inexpresable en humana fabla, por el error de querer vivir en la vida las realidades que fueron únicamente en los orbes de su fantasía ardorosa: Una de sus lecturas favoritas, El señor de Phocas, me lo representa, en sus últimos días, renegando de las que en sus primeros años constituyeron metas de futuras culminaciones, obsedido, no del verde perverso de las pupilas alucinantes de Astarté, camino del desierto, como el personaje desorbitado de Jean Lorraine, (1) sino de aquel postulado, su obsesión literaria, "la sombra y el silencio", báculo para las incursiones del bardo por los orcos desolados de las angustias mentales.

Primero bebió el urente licor que erige la locura de los sueños; más tarde, la droga fina y mortal que le adelantaba los sordos rumores del Leteo y que añora con melancólica delicia en aquel soneto en que canta a la hoja gláuca y dura de la mirra, "terebinto loco"..., después se embriagó con el vino amargo, aun más espeso de sombras y silencio reales y que ya no tendría otra cura piadosa de la muerte...

Retrato Prismático de

José Manuel Poveda

Habana, enero 15 918

Cuando una crítica serena y capaz, pasado el tiempo que alquitara y depura la obra de los hombres de pensamiento, incorpore al acervo de la cultura nacional los monumentos de su literatura, estoy seguro que más de un poema de José Manuel Poveda, pasará a la antología vernácula, señalándole maestro eminente en las serenas y difíciles disciplinas de la producción artística.

Por ahora, todo juicio acerca de la vida y de la obra del desventurado escritor, del gran poeta que él fué en el existir precario de su tierra, adolecerá, bien de los naturales apasionamientos de los que fuimos sus devotos en los sagrados ofertorios del Arte, o de falta de perspectiva entre sus juzgadores más fríos.

La Habana, diciembre de 1927.

(1) Lorraine influyó decisivamente en el temperamento artístico de Poveda ; si la memoria no me es infiel, tradujo algunos sonetos del libro **L'étang Mort,** del hiperestésico autor francés.

J. JEREZ VILLARREAL

V E R S O S

EL GRITO ABUELO

La ancestral tajona
propaga el pánico,
verbo que denota,
tambor vesánico;

..alza la tocata de siniestro encanto,
y al golpear rabioso de la pedicabra,
grita un monorritmo de fiebre y de espanto:
su única palabra.

Verbo del tumulto,
lóbrega diatriba,
del remoto insulto
sílaba exclusiva.

De los tiempos vino y a los tiempos vuela; ..
de puños salvajes a manos espurias,
carcajada en hipos, risa que se hiela,
cánticos de injurias.

.. La tajona inulta
propaga el pánico;
voz de turbamulta
clamor vesánico.

Canto de la sombra, grito de la tierra,
que provoca el vértigo de la sobredanza,
redobla, convoca trastorna y aterra,
sobrepticio signo, hél que nos alcanza

distante e ignoto,
y de entonces yerra y aterra y soterra
seco, solo, mudo, negro, roto
grito de la tierra
lóbrega diatriba
del dolor remoto
sílaba exclusiva.

LA SENDA SOLA

La senda obscura estaba siniestramente sola,
profundamente obscura y sola,
y el bóreas murmuraba su ronca queja sola
sobre la senda obscura y sola.

Temblé de torva angustia. ¡Oh grito—dije—oh grito
tan repetido y tan profundo!
¡Cómo, fanfarria fuerte, tu rebaño infinito
no ha conseguido ser fecundo!

¡Vida excelsa; radiosa floración del futuro;
triunfos del alma visionaria!
Pesadamente el viento va ritmando su obscuro
son de sonata funeraria.

Y nadie al fin transita la senda obscura y sola,
profundamente obscura y sola;
propaga aislado el bóreas su ronca queja sola
sobre la senda obscura y sola.

¡No importa!—digo—vive, vibra aún el Pasado;
resta el pámpano antiguo y la roja pasión;
le bastan los recuerdos al hombre que ha llorado!
Y volví las miradas hacia mi corazón.

Temblé de torva angustia. Al hurgar en mí mismo
sentí clamar en mi alma la lóbrega canción,
y ví la senda sola, desierta y en mutismo
perderse interminablemente en mi corazón.

CANTO DE LA NOCHE

Noche, madre frumen-
ticia; no obstante el futuro y el pasado,
omnipotente ahora por la energía del numen
creo que te he engendrado.

Solitaria y pasiva, todo acda anteriormente,
dándote el canto, el sér te dió,
mas nada importan los recuerdos si en la hora presente
lo más maravilloso de tí soy yo.

Tú lo sabes sin duda, que al verme cruzar
lleno de gritos y de fecundaciones en tí,
pensaste admirada, oyéndome en todo cantar,
que la sombra, el misterio y las estrellas te provenían de mí.

Hija, comprendiste
que sin expresión nada por sí existe,
que sin el poema no hay risa ni llanto,
que el alma de la vida es el canto;
y temerosa de perder lo que tienes
vientre prolífico que odia la infecundidad,
te has deslizado como una esclava y vienes
a colocarte debajo de mí con ansiedad.

Noche, sobre tus ancas
ha rugido un espasmo ancestral;
se han acoplado las potencias francas
de tu bien y mi mal.

Y tus ojos abiertos en un pasmo
de asombro, hubieran ardido de terror,
a no ser porque en la hora misma del espasmo
te hallaste sola con tu ardor.

—¿Era un hombre quizás—
pensante con miedo del incesto—o sombra o lumbre,
cielo o viento, mar o cumbre
nada más?

—Queja prohibida que exhalan los suburbios,
viento de cloaca que trae verdades podridas,
tumultuarios disturbios
de protestas, de persecuciones y de heridas;
voces del agua de los canales,
secreta aventura que cruza entre la sombra,
procesión de ignorados males
que por miedo a que vuelvan el rostro, nadie nombra;
egoismo de la calléjuela,
ansiedad del café nocturno,
en que el puñal se esconde y el oprobio vela
con frío aspecto taciturno;
violas que tocan agitadas
en el fondo de los burdeles
para excitar las pasiones extenuadas
y provocar las caricias crueles;
tráfago de las tabernas,
turbulencia de las drogas insanas,
del alcohol lamido en las piernas
y en el vientre de las cortesanas;
voluptuosidad de la sangre vertida,
clamor de víctimas que gimen,
el amor que sanciona el crimen,
la muerte que fecunda la vida;
alarma de las puertas
que en la alta noche son franqueadas
por la ignominia, con inciertas
pisadas;
quejas de las vírgenes desnudas,
en el lecho sangriento y puro,
cuando en crispaciones rudas
el presente urde el futuro;
pálidos fulgores yertos
en las alcobas anhelantes
de los sabios, los enfermos y los muertos,
lóbregamente vigilantes;
pálidas lumbres de los astros
que persiguen males y vicios
denunciando en la noche sus rastros
subrepticios...

De esa agitación infrahumana
surge mi canto;
de ese atrabiliario espanto
nace mi mañana.
Transforma la sombra en luz mi numen,
fealdad y error en bien y en justicia,
para fecundarte, madre frumen-
ticia.

EL TUMULTO

Y dijo el Caudillo austero: rampa la voz gregaria
allá en el vano obscuro, sobre la senda precaria,
con una tumultuosa ansiedad revolucionaria.

Inclinado sobre el tórax nocturno, yo lo ausculto,
y siente que en lo hondo se agita el monstruo oculto
con un temblor de amago y una voz de insulto.

Terrible baile de rencores es esta contradanza
que bailan las exacerbaciones para la venganza,
entre los sordos gritos que la Protesta lanza.

Es una remoción de bajos fondos; el guijarro
que se pone en marcha; libre ola de barro
que expele el resonante soplo de su bigarro.

Prendió al fin rojas brasas el choque de la tralla,
y con la previsora sabiduría de la hornalla,
arde y calcina, metida en sombra, la canalla.

Rebelión tiene siempre ese sabio signo
de traición, de conjura, de plan maligno,
para gloriosas lides gloriosamente indigno.

Pero es lógico el salto agresor de la plebe,
es merecido el negro vino de odio que bebe;
la sangre que verterá su mano se le debe.

¿Por qué el derecho al crimen y al rencor? Yo mismo
no sé por qué ha erigido sus hombros ese abismo
ciego y mortal, de bestialidad y de heroismo.

Ignoro por qué es justo el salto agregor de la gleba,
y es merecido todo el vino de odio que beba
y la sangre que verterá su mano se le deba.

Pero ha encontrado eco en mi alma, sin embargo,
y me ha agitado de ira loca el vino amargo,
y sobre el grito enorme he lanzado un grito largo.

Sé nuestro jefe!—dijo a coro el coro salvaje,
contorsionándose con un temblor de ultraje,
borracho de espumante dolor y de coraje.

Y yo, el aislado, firmé el sonoro pacto;
yo, el soñador, bajé al horror del acto,
y llevo hoy la jauría por el camino exacto.

Hacia dónde? Qué objeto? Qué esperanza?
La pupila es ciega, vago el paso, demente la danza.
Pero el tumulto, irrefrenable, hiere, mata y avanza.

SOL DE LOS HUMILDES

.. Todo el barrio pobre,
el meandro de callejas, charcas y tablados, de repente
se ha bañado en el cobre
del poniente.

Fulge como una prenda falsa el barrio bajo,
y son de óxido verde los polveros
que, al volver del trabajo,
alza el tropel de obreros.

El sol alarga este ocaso,
contento al ver las gentes, los perros y los chicos,
saludarle con cariño al paso,
y no con el desdén glacial de los suburbios ricos. ..

Y así el sátiro en celo
del sol, no ve pasar una chiquilla
sin que, haciendo de jovial abuelo
le abrase a besos la mejilla.

Y así a todos en el barrio deja un mimo:
a las moscas de estiércol, en la escama,
al pantano, sobre el verde limo,
a la freidora en la sartén que se inflama,
al vertedero, en los retales inmundos;
y acaba culebreando alegre el sol
en los negros torsos de los vagabundos
que juegan al "base ball".

Penetra en la cantina
buen bebedor, cuando en los vasos arde
la cerveza, y se inclina,
sobre nosotros, a beber la tarde.

Pero entonces comprende
que se ha retrasado,
y en la especie de fuga que emprende
se sube al tejado.

..Un minuto, y adviene la hora de esplín,
la oración misteriosa y sin brillo,
y el nocturno, medroso violín
del grillo.

ELEGIA DEL BUEN DESASTRE

Está bueno que el tambor redoble y el esquilón tañe.
Está bueno. No huelga ante la muerte un clamor de luto.
Y a la preclara sangre vertida en la rota extraña
no hace mal que esquilones y tambores rindan tributo.

Yo no lo rindo. No ignoro cómo toda ala estoica
quiere silencio en el triunfo y soledad si está herida.
Porque no ama la apoteosis la verdadera alma heroica
y prefiere su propio llanto a cualquier llanto en la caída.

Aquí vinieron los bruscos escuadrones en tropel colérico,
ébrios de las mil victorias prósperas que el cuento narra,
con el misterio del poniente en el mirar quimérico
y el polvo y la sangre de pretéritos duelos en la garra.

Aves nobles, por todo derecho han luchado,
y por la justicia quebraron el ala negro y el pico corvo.
porque saben que es dolor el premio del pecho esforzado
que se lanza implacable contra el pecho miserable y torvo.

Sombras crispadas esperaban atentas en la espesura
mientras tanto, sin gallardías ni actitudes viriles,
con la calma de atisbo y la recelosa apostura
de las voluntades crueles y los corazones viles.

El combate fué desigual. Las gloriosas
lucharon contra el monstruo imprevisto con esfuerzo vano,
y las garras metálicas y las pupilas luminosas
se apagaron como antorchas que caen en un pantano.

La contribución de sangre fué vasta y terrible;
sañuda ,cumplidamente, se realizó la felonía,
y del empuje épico y del orgullo irreductible
solo quedó un opaco, turbio estertor de agonía.

Los victoriosos no osaron lanzar su gozo sobre los (tambores;
el epinicio llamó en los cobres, pero los cobres no sonaron;
y fué una fuga la marcha triunfal de los vencedores,
jadeantes con la espantosa carga de la victoria que robaron.

Ya lejos, se volvieron. Era el confín unánime
todo sombra, y el cielo todo sangriento grumo;
arrastraban los vientos un leve son exánime
y a lo lejos se alzaban vagas columnas de humo.

Trepidaron de asombro. Les pareció que el paisaje
se llenaba de hosannas y monumentos hasta el cielo
y ellos mismos sintieron tal necesidad de homenaje
que se oyó el choque de veinte mil frentes sobre el suelo.

M.E.C.D. 2016

HUMORISMO

—Mil francos ese sillón del siglo XIII? Es caro.
—Pero fíjese en que acaba de salir de nuestros talleres.
(De Pêle Mêle, de París).

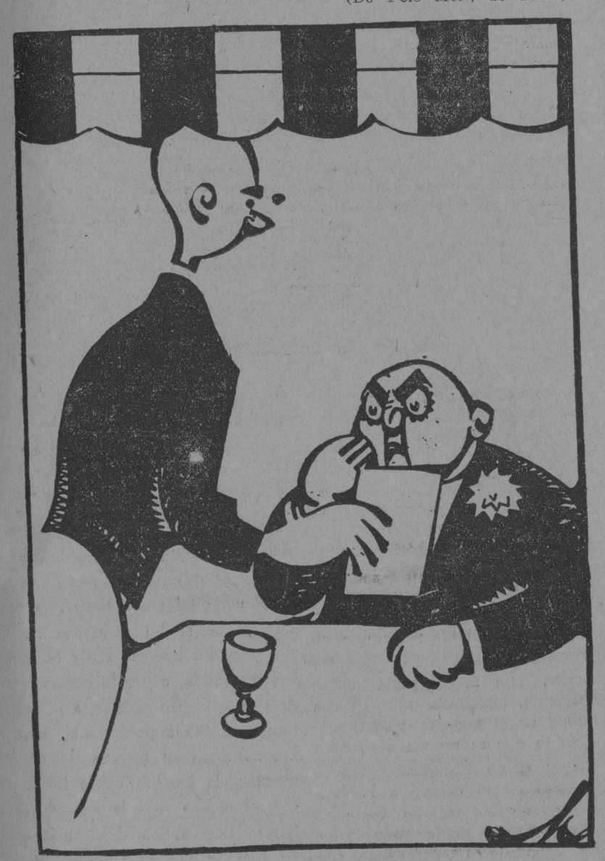

SERVICIO A LA CARTA
—Déjese de lectura ahora; trálgame la comida, y después leeré lo que quiera.
(Del Buen Humor, Madrid).

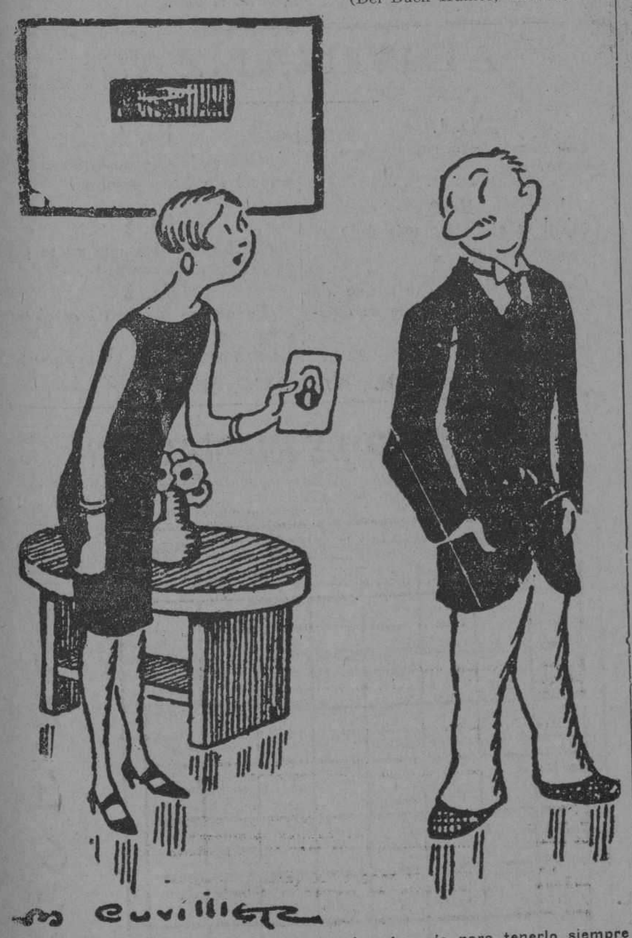

—Papá, ¿dónde pondría el retrato de mi novio para tenerlo siempre ante de los ojos?
—En tu espejo!
(De Pêle Mêle, de París).

PREDESTINACION

CUENTO ♦ C. Taboada ♦ Ilustró J. F. Botet

¿Quién tenía la culpa de que don Pelegrín se hubiese casado con Lola?

El, y sólo él, que la conoció en Zafra hace tres años, y al verla tan bonita, fué y la pidió en matrimonio.

Don Pelegrín tenía cuarenta y cinco años; Lola no había cumplido los veinte, y era una mujer de primera, como dicen en la Habana.

Los esposos se fueron a vivir a un piso segundo de la calle de Jacometrezo. De esto hará cosa de un año.

En la casa de enfrente había huéspedes, y entre éstos vivía un joven rubio, soñador, lánguido y manchego, que comenzó a dirigir miradas amantes a la señora de don Pelegrín.

Ella notó las demostraciones cariñosas de aquel sujeto, que vestía con una elegancia impropia de Miguelturra, donde había visto la luz, aunque le estuviera más el decirlo.

Una tarde Lola recibió una carta que olía a miel de Inglaterra, y decía así:

"Señora: Sé que abuso, pero amo como un demente, y me quedo corto; usted no ama a su marido; lo sé por la portera, que es de mi pueblo y me ha visto nacer, como quien dice. Ameme usted a mí.—**Doroteo.**

Lola recibió la carta y se quedó muy sorprendida.

—¿Dónde está el señorito? preguntó a la criada.

—Está limpiando la dentadura postiza con una servilleta, contestó la doméstica.

Entonces Lola cogió pluma y papel, y escribió lo siguiente:

"Cabayero: Una es casada, y no puede decir lo que siente; pero una tiene corazón como cualquiera —L."

El joven, que aún no se había levantado, besó la carta con un frenesí que daba compasión.

A todo esto don Pelegrín seguía limpiando la dentadura con un afán digno de mejor Lola.

Doroteo saltó del lecho y se puso al balcón, envuelto en un saco de verano.

Algunos días después Lola había recibido veintidós cartas, tres ramos de flores y un retrato en busto de Doroteo, que había salido bastante mal y parecía un perro pachón ahumado.

Don Pelegrín nada veía; digo mal, veía al joven Doroteo en el balcón de la casa de enfrente, y le encontraba parecido con un guardia civil amigo suyo que se había muerto en la Habana de una indigestión de plátano

—Es el vivo retrato del difunto Serafín, decía a su esposa.

—¿Quién?

—Ese joven rubio. ¡Pobre Serafín! ¡Se fué al otro mundo debiéndome catorce reales y medio!

Lola soñaba en alta voz, y una noche dijo unas cosas!... En fin, que el esposo se escamó y ya no hizo más que vigilar, como un guarda de consumos celoso.

Un día dijo don Pelegrín a Lola:

—Nos mudamos.

—¡Cómo! contestó ella muy sorprendida.

—Vamos al barrio de Argüelles.

Lola ocultó su enojo y siguió a su marido a la calle de Don Martín

Pero Doroteo, que era atroz en sus resoluciones, se mudó también a la casa de enfrente.

Don Pelegrín, fuera de sí, cogió a su esposa por la nuca y la habló de este modo:

—¡Todo lo sé, infame! Mañana salimos de Madrid.

—¡Cielos!

—Vamos a Zafra.

Y don Pelegrín se puso a arreglar el equipaje. Veinticuatro horas después el matrimonio llegaba a la estación del Mediodía.

—¿Los coches que van a Badajoz? preguntó el marido a uno de los empleados.

—Esos de la cola. En Alcázar hay cambio de trenes.

—Bueno.

Don Pelegrín y Lola se instalaron en un coche de primera.

—¡Horror!

El viaje hasta Alcázar no ofreció nada de particular. Allí los mozos de la estación comenzaron a decir a voces:

—Señores viajeros de Ciudad Real, Badajoz y Lisboa: ¡cambio de tren!

Don Pelegrín, cargado con media docena de líos y con su mujer, que era el más grande de todos, andaba de un lado para otro buscando el tren que debía conducirles al término de su viaje.

La noche estaba oscura y lluviosa.

—¿Es éste el tren de Badajoz? preguntó

—No, señor, le contestaron; éste es el de Valencia.

—¡Por vida!...

A todo esto sonaba la campana de la estación, y una voz estentórea repetía:

—¡Señores viajeros de Ciudad Real, Badajoz, Lisboa!... ¡Al tren!

—¿Dónde, dónde está ese tren maldito? iba diciendo don Pelegrín.

—¿Busca usted el tren de Badajoz? le preguntó un empleado. Pues es aquél; corra usted.

Don Pelegrín echó a correr hacia el sitio que se le indicaba. Abrió con gran trabajo la portezuela de uno de los coches, y empujando a su esposa, le dijo:

—Sube, sube aprisa.

Pero en aquel momento silbó la máquina, oyóse el pito del jefe de la estación, y el tren comenzó a marchar.

—¡Eh, alto! ¡Que no puedo subir! gritó don Pelegrín, sin saber lo que decía.

Lola, desde la portezuela, miraba a su marido con angustia.

En aquel momento don Pelegrín lanzó un grito de rabia.

En el asiento inmediato a la ventanilla del coche donde había él mismo lanzado a su mujer, don Pelegrín descubrió la odiosa figura de Doroteo. Ningún otro viajero les acompañaba.

—¡Dios mío! ¡Van a viajar solos! gritó don Pelegrín recordando el último drama de Echegaray.

Y cayó despiomado sobre un saco de noche, mientras el tren partía a gran velocidad.

—Este vino no parece muy católico.
—Ha hecho usted bien en advertírmelo; lo voy a bautizar en seguida
(De Buen Humor, Madrid).

EL MARIDO DE LA AVIADORA.—¡Si se le ocurriera intentar la travesía del Atlántico, qué semanita tan tranquila me iba a pasar!
(De Le Journal, de París).

UN PARTIDO
—Y para pretender a mi hija, ¿cuál es la situación de usted?
—Pues desesperada, doña Nepomucena.
(Le Rire, París)

—¡Si tú supieras!... ¡Mamá dice que se le ha quitado el sueño desde que piensas pedir mi mano!
(De La Voz, Madrid).

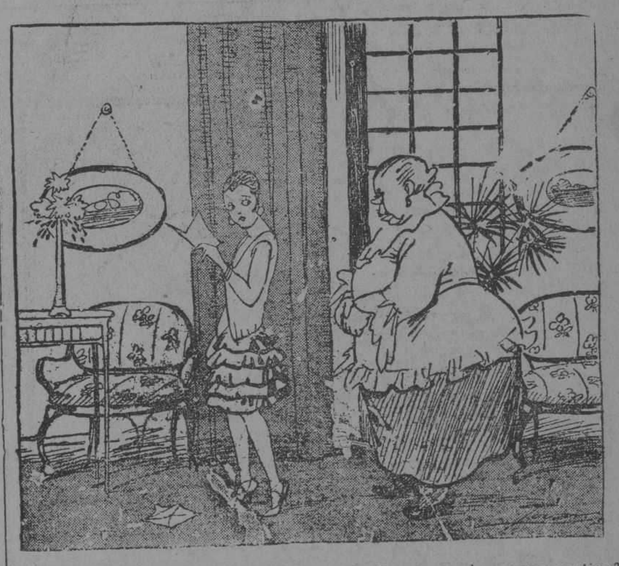

LA MAMA.—¿Qué te dice ese imbécil? ¿Que no puede casarse contigo? Pues se va a tener que casar conmigo!
(De La Voz, Madrid).

A PAGAR VISITAS
—Veo que, después de diez visitas, puedo darle de alta. Así podrá visitar nuestra exposición de pinturas.
—Sí, doctor; es muy justo. ¡También iremos diez veces...!
(Del A B C, Madrid).

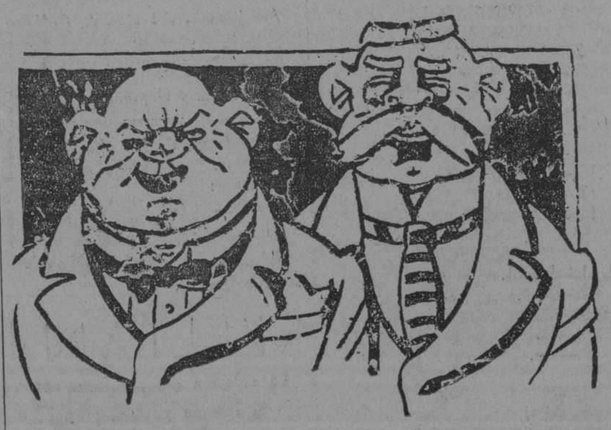

—Recientemente he tenido varios fracasos amorosos.
—¿Te dió calabazas la mujer amada?
—Al contrario; me he casado con ella.
(De Ulk, de Berlín).

CAMBIO DE COCHE
—Sí, chico, me vende el "auto". Como tu madre quiere tener un coche seguro, resistente, que no corra y que no atropelle.. he encargado una apisonadora.
(Del A B C, Madrid)

M.E.C.D. 2016

Sección

Notas Editoriales

MEJORANDO NUESTRA SECCION

La agradable sorpresa que anunciábamos a los lectores, grandes y pequeños, de esta sección de nuestro DIARIO DE LA MARINA, ya la habrán experimentado al abrirlo hoy: en lugar de una página les ofrecemos dos, en justa correspondencia al creciente interés conque nos leen cada domingo, según las amables noticias y la extensa correspondencia que recibimos. El vivo deseo que desde hace tiempo teníamos de componer una sección especialmente destinada a los niños, pero que también pudiera ser leída con gusto por los adultos y los viejos, ya lo hemos satisfecho, y alentados por la buena acogida de nuestros amiguitos, no hemos de detenernos en mejorarla sin cesar. El DIARIO DE LA MARINA pronto cumplirá cien años de vida—por su antigüedad es el segundo periódico de América—y es, por lo tanto, un viejo abuelo que siente un gran cariño por los niños.

Pero estos deben ayudarnos. Yo lo dijimos en uno de los refranes cubanos de la sección de Folk-lore: El trabajo de los muchachos es poco, pero el que lo pierde es loco. La principal ayuda que por ahora pedimos es que se fijen en las diversas secciones que forman nuestras dos planas, y nos indiquen, con la mayor franqueza, qué otros asuntos les gustaría ver tratados en éstas, que son, no tanto nuestras como de ellos, ya que para ellos se escribne y componen. Así, con la cooperación de todos, como hemos escrito ya en otra ocasión, nuestros progresos serán mayores cada día.

De las nuevas secciones que aparecen hoy, casi todas tienen el carácter de fijas, es decir, se publicarán cada domingo. Tales son, por ejemplo, las historietas en varios cuadros, como la titulada "Película Callejera", de "Pito y Pepito", y el dibujo de líneas para ser pintado en colores, al lápiz o a la acuarela. También se publicarán invariablemente dos cuentos, por lo menos, uno destinado a las niñas y otro a los varones, aunque todos los leerán con gusto. De los que aparecen hoy, el titulado "El castillo de los deseos" se ofrece como un modelo de cuento para niñas, y el del torrero que salvó el barco "Estrella Solitaria" para varones. Pero ¿no es verdad que niños y niñas leerán con agrado las dos narraciones? La sección de Folk-lore la seguiremos publicando, pero alternándola con los "Hechos y Anécdotas" de la historia patria, y la de animales raros y curiosos, se alternará con pequeños artículos sobre descubrimientos arqueológicos—en el Diccionario se puede averiguar lo que esto significa—y otras cosas de los primeros tiempos, que gustan mucho a los niños, y a los viejos también, ¿por qué no decirlo? Además, desde el próximo domingo nos proponemos inaugurar una sección sobre Historia Sagrada, y otra sobre personajes y hechos famosos de la historia universal. ¿No les parece bien? Habrá para todos los gustos. Hay más novedades en cartera, como suele decirse, pero nos las reservamos por ahora.

Queremos hacer constar con el mayor gusto que hemos recibido de nuestros pequeños colaboradores varios cuentos y articulitos muy interesantes. Quizás algunos necesiten un pequeño arreglo para que queden correctos, pero eso no debe extrañar a sus autores, porque el componer bien es un arte que no se aprende sino poco a poco, y a veces las cosas más sencillas son las más difíciles de hacer. Pronto saldrán algunos de estos cuentos.

Pero basta de charla por hoy, que ni tenemos mucho espacio ni queremos ser pesados. Y como este número de nuestro diario saldrá precisamente el día de Año Nuevo, nos complacemos en desearlo muy feliz a nuestros lectores y a sus papás y demás familiares. Hasta más ver.

Ejercicio Para Dibujar en Colores a la Acuarela o al Lapiz

Los materiales indispensables para pintar a la acuarela consisten en un pequeño pincel y de los siguientes colores: negro de humo, azul, rojo y amarillo. Con estos colores combinados en la forma que se indica más abajo, se aprende a hacer nuevos tintes los que se pueden ilustrar perfectamente los dibujos que aparecerán en este lugar de ahora en adelante.

Llénense dos pequeños recipientes con agua—uno para humedecer las pinturas y el otro para limpiar el pincel: hace falta una pequeña paleta para mezclar los colores y unos pedacitos de papel blanco para probar el tono de cada nuevo color antes de que se emplee en el grabado. Si el tono resulta muy oscuro debe aligerarse añadiéndole agua.

En el dibujo que ofrecemos hoy a nuestros pequeños lectores, estos deben empezar por colorear el cielo primero y luego aquellas partes que estimen que deben ir de colores suaves, comenzando siempre de arriba abajo y de izquierda a derecha. Luego aplicarán los colores más fuertes.

Antes de dar un nuevo color el anterior debe estar perfectamente seco y se debe tener mucho cuidado de limpiar el pincel antes de emplear este en la contección y aplicación de un nuevo tinte. Si los jóvenes artistas se aplican a seguir nuestras instrucciones seguramente que lograrán el objeto propuesto.

COMBINACIONES DE DISTINTOS COLORES

Amarillo y rojo dan anaranjado.
Rojo y azul dan púrpura.
Amarillo y un poco de azul dan verde claro para yerbas, etc.
Amarillo y más azul, dan verde oscuro para árboles, etc.
Amarillo y rojo, con un poquito de negro dan castaño (brown).
Rojo bien aguado, da rosado.
Amarillo y rosado, dan el color llamado salmón.
Azul, con un poquito de negro, bien aguado, dan el color gris.

CRUCIGRAMA No. 13

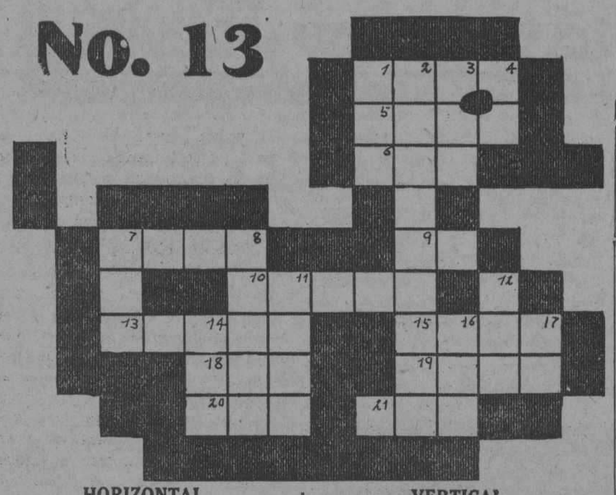

HORIZONTAL

1.—Golfo en el océano Indico.
5.—Se usa para mover los botes.
6.—En el mar.
7.—Capital de Italia.
9.—Exclamación.
10.—Nombre de un canal en la Habana.
13.—El punto más bajo de la esfera celeste.
15.—Cubierta.
18.—Animal cuadrúpedo.
19.—Clase de tela.
20.—Pronombre (pl.)
21.—Nombre de mujer.

VERTICAL

1.—Metal.
2.—Fruta.
3.—Dueña.
4.—Negación.
7.—Río de Alemania.
8.—Noticia.
11.—Dios griego del amor.
12.—Usase para decir a un niño que se levante.
14.—Río de Rusia.
16.—Parte de un ave.
17.—América del Norte (abr.)

La Solución en el Proximo Numero

Promesa a las Estrellas

Ojitos de las estrellas
abiertos en un oscuro
terciopelo: desde lo alto
¿me veis puro?

Ojitos de las estrellas
prendidos en el sereno
cielo, decid: desde arriba,
¿me halláis bueno?

Ojitos de las estrellas,
de pestañita dorada,
os diré: ¡tenéis muy suave
la mirada!

Ojitos de las estrellas,
de pestañitas inquietas,
¿por qué sois azules, rojos,
y violetas?

Ojitos de la pupila
curiosa y trasnochadora,
¿por qué os borra con sus rosas
la aurora?

Ojitos, salpicaduras
de lágrimas o rocío,
cuando tembláis allá arriba,
¿es de frío?

Ojitos de las estrellas,
postrado en la tierra os juro
que me habéis de mirar siempre
puro.

Gabriela MISTRAL.

CHARADAS

No. 1.

1a. y 2a. sílaba Instrumento de trabajo.
3a. y 4a. " Acierto.
2a. y 1a. " Molusco.
3a. y 2a. " Infusión.

TODO: Una de las siete colinas de Roma.

No. 2.

1a. y 3a. sílaba En el billar.
2a. y 1a. " Prenda de vestir.
2a. y 3a. " Dios romano del vino.
3a. y 1a. " Armadura.

TODO: Planta cuyas hojas son muy útiles.

No. 3.

1a. sílaba Nombre de letra.
2a. " Nombre de letra.
3a. " Nombre de letra.

TODO: En las escuelas militares.

No. 4.

1a. y 2a. sílabas—Animal bípedo.
3a. y 4a. sílabas—No es honda.
1a. y 4a. sílabas—Nombre de mujer.
2a. y 4a. sílabas—En el sistema circulatorio.
3a. y 4a. sílabas—Clave.
4a. y 2a. sílabas—Embarcación.

Todo: Propio de la cena de Nochebuena.

No. 5.

1a. y 2a. sílabas—Fardo.
2a. y 3a. sílabas—Pelo blanco.
1a. y 3a. sílabas—Clase de tela.
2a. y 1a. sílabas—Prenda de vestir.

Todo: Se come en las Pascuas.

Las soluciones en el próximo número.

SOLUCIONES DEL DOMINGO ANTERIOR

SOLUCION DEL CRUCIGRAMA

NUMERO 12
HORIZONTAL

2.—Aro.
4.—Sol.
5.—Misal.
7.—Ea!
8.—S. A.
9.—Id.
11.—C. M.
13.—Riviera.
16.—Marianela.

VERTICAL

1.—Moros.
2.—Asia.
3.—Olas.
6.—Lazo
9.—Ira.
10.—Tía.
12.—Mal.
14.—U. I.
15.—En.

SOLUCIONES

Adivinanzas del niño A. Coffiño:
Soluciones:
I El trompo.
II El pez y el pescado.

Adivinanzas de las niñas Pilar y Julia Cané.
Solución:
Los ojos.

Solución del trabajo de imaginación:

AVELLANA

La solución del problema aparecido la semana pasada, la publicaremos en el próximo número.

Costumbres Interesantes

La Celebración del Año Nuevo en los Diversos Paises

LA celebración del primer día del año es de origen antiquísimo. Resulta fecha excelente para hacer buenas resoluciones o para efectuar cambios radicales según lo prueba el refrán tan vulgarizado de "Año Nuevo: vida nueva".

Para la mayoría de mis lectores no será sino una oportunidad más de fiesta, de comer pavo, de enviar y recibir invitaciones, de estrenarse alguna prenda de vestir, etc., etc. Acaso alguno ha logrado permiso para esperar las famosas doce campanadas, y trataría durante ellas de engullir la indicada docena de uvas. Pero demos un paseo histórico por otros países para ver de qué manera celebra esta festividad el resto del mundo.

Los **romanos** acostumbraban enviarse unos a otros saludos y obsequios. En tiempo de los Césares todo ciudadano adicto al emperador acostumbraba mandarle algún presente, en proporción a su posición social y riqueza, no quedando exento de tal compromiso "patriótico" ni el más humilde de los súbditos.

La **Iglesia** prohibió primero a los cristianos toda demostración en ese día pero acabó más adelante por declararlo fiesta religiosa y aún de obligación.

Hasta 1752, comenzaba el año para casi todos los países europeos el 25 de marzo. En ese año la **Gran Bretaña** modificó el calendario por una ley del parlamento. En Persia aún se supone que el primer día del año es el 21 de marzo (equinoccio de primavera que indica un nuevo ciclo de las estaciones), celebrándose la fecha con gran regocijo.

En el **Japón** el primero de año es la fiesta más importante y ocasión de mucha alegría y frecuentes humoradas. Sobre todo para los niños resulta tan divertida como la Navidad o el día de Reyes entre nisotros. Todos los japoneses se reunen de visita en casa del miembro más viejo de la familia. El buen "Mochi" viene a ver a los niños juiciosos y obedientes, dejando a cada uno juguetes y golosinas lo mismo que nuestros Reyes Magos. Se supone que él es el que lleva a cada casa, con varios días de anticipación, una estufa y unos utensilios nuevos de cocina, los cuales deberán estrenarse confeccionando los dulces Mochi que durante seis días constituyen para los japonecitos el turrón español.

En **China** se decoran todos los portales con gran número de objetos y arcos florales, teniendo cada detalles su significado tradicional o religioso. Para ese día confeccionan los papalotes más lujosos y complicados de que son capaces de concebir, gracias a su imaginación y paciencia orientales.

En **Francia**, se señala más el día de Año Nuevo que Navidad misma, siendo obligación social enviarle tarjetas a todas las amistades. En época de uno de los Borbones se puso de moda regalar bombones el primer día del año, vendiéndose en 1822 cerca de 1000 toneladas de dulces durante las 48 horas anteriores a la fiesta.

Casi todas las tribus de América celebraban la fecha. Era notable, entre los Moqui del Continente norteamericano, cierto drama religioso en dos partes en el que se simbolizaba por sacrificios de los reptiles y otras deidales inferiores el supremo dominio del Sol.

En los Estados Unidos y algunos otros países de América como Cuba, el presidente recibe en pública audiencia el homenaje de todos los ciudidanos. En época colonial, la fecha era día de B. L. M. en el palacio del Capitán General, y "día de recibo" de todas las familias acomodadas que podían disponer un buffet satisfactorio. Permanecían en casa los miembros de más categoría o edad, y el resto iba a cumplir por todos, haciendo el recorrido de los parientes y amigos. Se demoraban apenas unos minutos en cada lugar, procediendo luego, en grupo animado y cada vez más numeroso hasta convertirse casi en comparsa, a la próxima mansión. Ahí se prodigaban otra vez los abrazos y se expresaban los buenos deseos sazonándolos con sendas copas y pastas. Así continuaban hasta regresar por la noche, cansados y satisfechos de haber estrechado para el año entrante muchas de esas amistades cordiales, que por desidia o por lo civilizado de nuestras modernas ocupaciones, solemos dejar enfriar.

Un Entretenimiento Sencillo

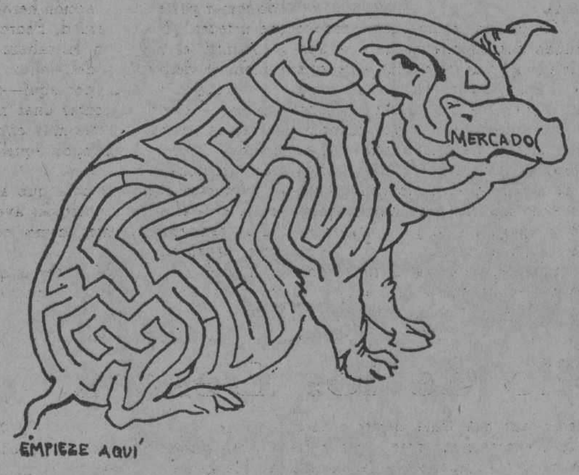

Partiendo desde el rabo, debe llegarse hasta el hocico, donde está la palabra "Mercado" sin cruzar sobre ininguna línea. Usese un alfiler o un palillo en vez de un lápiz, a fin de que no quede marca que sirva de guía a otro.

CORRESPONDENCIA INFANTIL

Han enviado soluciones correctas:

A las charadas, crucigrama, ejercicio de imaginación y dibujo: Carlos Díaz Verson, Habana.

Charadas y crucigrama: Victoria Alvarez, Guanabacoa.

Adivinanza, salto de caballo, charadas, dibujo y crucrigrama: Ricardo Henderson, Habana.

Crucigrama y charadas: Elsa Seeling, Habana.

Trabajo de imaginación, charadas y crucigramas, que tiene el error en la negación, la cual es **ni** y por consiguiente es **lunita** el juego, Julio Rivero, San Cristóbal.

Crucigrama con el error del anterior: María L. de los Reyes, Habana.

Charadas, trabajo de imaginación y crucigrama: Rosario Poch, Vedado.

Trabajo de imaginación, charadas y crucrigramas: Fernando López, Habana.

Adivinanzas, crucigrama y trabajo de imaginación: José A. Bonilla, Roque.

Crucigrama y adivinanzas: Josefina Salas, Bauta.

Adivinanzas: Esteban Granda, Remedios.

Trabajo de imaginación, ejercicio de imaginación y crucigrama: Baldomero González, Habana.

Charadas: Esteban Granda, Remedios.

EL AVE MAS RARA DE LA INDIA

El pájaro que aparece en este grabado es uno de los más raros del mundo, no sólo por su figura, sino por su manera de anidar. Los sabios le dan el nombre de **Dicocero bicornio**, por su pico dividido y los hay de varios tipos, aunque todos se parecen mucho. Viven en el lejano país de la India, donde sus extrañas costumbres han sido estudiadas por varios curiosos naturalistas. Casi todas las aves pertenecientes a esta rara familia, cuyos ejemplares son muy solicitados en los museos, viven por parejas, aun cuando son sociables, pues se reúnen muchas veces con sus semejantes y aun con especies distintas, siempre que tengan el mismo género de vida. Pasan casi todo el tiempo en los árboles; los que viven en tierra constituyen una excepción. La mayor parte andan torpemente, aunque se mueven con agilidad en el ramaje; vuelan mejor de lo que se creería a primera vista, y si no franquean grandes distancias no es debido a la fatiga que les cause volar, pues se les ve horas enteras jugueteando en los aires. Su vuelo es generalmente ruidoso, y hay quien asegura que se oye a la distancia de una milla inglesa.

Todas las especies conocidas son prudentes, miedosas y vigilantes.

Su manera de alimentarse es variable: la mayor parte se nutren de vertebrados pequeños, insectos y hasta de restos putrefactos; todos comen granos y frutos y algunos son realmente omnívoros.

Su manera de reproducirse, al menos en las especies observadas hasta hoy, es muy singular, tanto que ninguna otra especie de aves ofrece algo análogo. El nido es un calabozo para la madre, que permanece encerrada hasta que los hijuelos nacen y pueden correr y volar. El macho alimenta a la hembra y a los hijuelos, mientras están en el nido, y de tal modo tiene que trabajar, que al fin se queda en la piel y en los huesos. Entre tanto la hembra muda, o por lo menos pierde casi todas sus plumas, a tal punto que queda imposibilitada de volar. Anidan en troncos huecos y mientras la hembra cubre los huevos, el macho tapa la entrada con tierra húmeda, sin dejar más que un agujero apenas suficiente para que la cautiva pueda sacar el pico y recibir el alimento que su compañero le trae.

ADIVINANZAS

No. 1.
¿En qué se parece una vela a un soldado?

No. 2.
¿Cual es el pájaro más útil?

No. 3
Canastica de avellanas que de día se riegan y de noche se esparraman.

Las soluciones en el próximo número.

No. 4.
¿Qué es lo que pasa por delante del sol sin hacer sombra?

No. 5
¿Cuál es la cosa que no se puede nombrar sin romperla?

No. 6
¿En qué se parece un carpintero a un perro?

Las soluciones en el próximo número.

EJERCICIO DE IMAGINACION

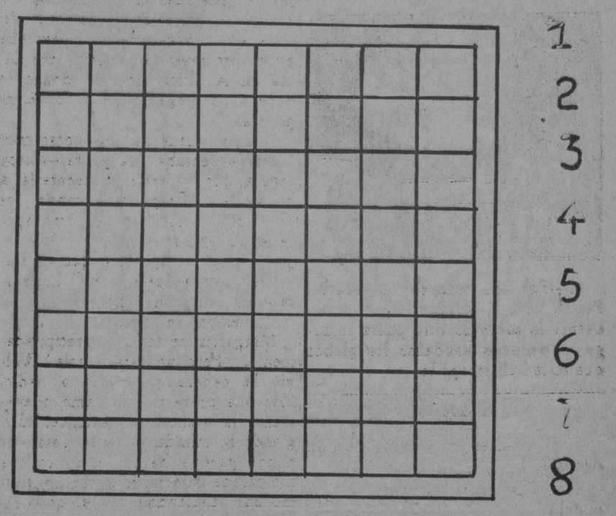

¿Podrán ustedes, lectorcitos, poner estos números, del 1 al 8, en los cuadros de manera que no queden dos iguales en la misma fila ni horizontal ni verticalmente?

La solución en el próximo número.

M.E.C.D. 2016

infantil

PITO Y PEPITO

Pelicula Callejera en 6 Episodios

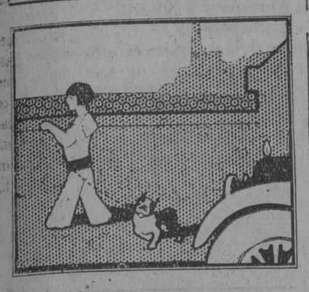

1.—Pepito salió con Pito, su pequeño y querido perro a dar un paseo por el Malecón. ¿Qué mejor sitio para pasear que ése?

2.—Se encontró un muchacho vendedor de globos y lo detuvo para comprarle uno.

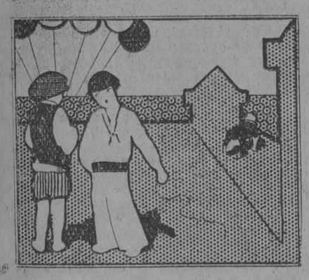

3.—Mientras Pepito hacía la compra, Pito se escapó, subiéndose al muro del Malecón como si quisiera tirarse al mar.

4.—Pepito al ver en peligro a su perro, dió un grito y corrió a salvarlo dejando escapar el globo que tenía en sus manos, imitándole el muchacho vendedor de los globos.

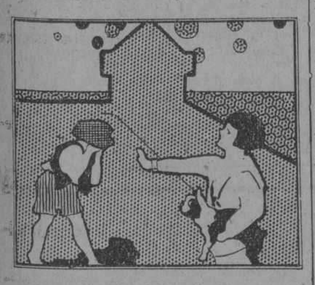

5.—¡Pobre globero! Por tratar de ayudar a Pepito perdió todos sus globos exponiéndose a ser despedido por el hombre con quien trabaja.

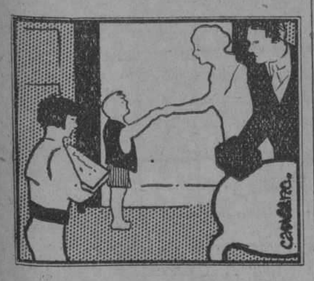

6.—Pero no todo se ha perdido. Pepito lleva el muchacho a su casa, cuenta lo sucedido y su padre le paga al pequeño vendedor los globos que se le han escapado.

COLMOS

1.—¿Cuál es el colmo de un dentista.

2.—¿Cuál es el colmo de un carpintero.

3.—¿El de un jardinero?

4.—¿El de un gastrónomo?

5.—¿El de un panadero?

Las soluciones en el próximo número.

Ramírez, el Viejo Torrero, Salva un Barco

UN niño llamado Pedro conversaba con el viejo torrero Ramírez junto al faro.

—Sí—decía Ramírez—dentro de poco va a hacer cincuenta años que vivo en esta isla.

—¿Y nunca se le ha apagado la luz del faro?—preguntó el niño mirando la farola.

—No, nunca, pero algunas noches de tormenta, temiendo que se apague la farola, me he quedado de guardia vigilando la luz toda la noche. Es muy raro que un barco encalle en estas rocas.

—¿Pero algunas veces encallan, ¿verdad?—persistió el niño.

—Con esa luz, no. Yo le he puesto a esa farola el nombre de Consuelo.

Y el viejo Ramírez, como lo llamaba todo el mundo, prometió al niño que le enseñaría otro día muchas cosas interesantes.

Pedro palmoteó de alegría. Tenía muchas ganas de ver por dentro el faro construído al borde de un acantilado, contemplar de cerca el oleaje rompiendo sobre las grandes rocas de la costa y visitar la casita de madera en que durante tantos años había vivido el viejo torrero.

—Yo he venido de paseo a esta islita con mi mamá y mi papá—le dijo Pedro al despedirse—y voy a volver muy pronto a hacerle otra visita para que usted me enseñe todas esas cosas que me ha prometido.

—Bueno, bueno—le respondió Ramírez—no dejes de volver.

Esa noche empezó a soplar un viento fuerte, y el viejo torrero se la pasó en vela, vigilando la luz del faro. Al día siguiente, soplaba el viento con más fuerza aún y por la noche, un hombre del pueblo relevó a Ramírez en la vigilancia de la luz.

Pero, pasaban los días y la tormenta no cedía. Al quinto día, aún soplaba el viento con gran intensidad. En esto se descompuso la farola; Ramírez no logró arreglarla y fué necesario mandar a buscar un mecánico a la capital para que la compusiese. Más, debido al mal tiempo, al hombre le era imposible llegar ese mismo día.

De modo que la luz del faro tendría que permanecer apagada toda esa noche.

El viejo torrero protestó en el acto.

—¡Eso no sucederá mientras yo viva! ¡Traigan toda la cera y el sebo que encuentren en el pueblo y vamos a hacer velas, pues es preciso tener luz en el faro esta noche.

Se trajo todo el sebo y la cera que había en el pueblo y entre todos hicieron una gran cantidad de velas. Ramírez colocó en la farola todas las que pudo y la dejó lista para encenderla en cuanto oscureciese.

—¡El barco "Estrella Solitaria" debe llegar esta noche o mañana temprano!—exclamó una mujer—¡y mi marido viene a bordo!

—¡Y mi padre! ¡Y mi hermano! ¡Y mi hijo! exclamaron varias voces.

—¡Y la tormenta cada vez más fuerte y la farola descompuesta!—murmuró con desesperación el torrero.—Ningún barco podría llegar al puerto en una noche así, sin una luz que lo guíe.

¡Tenemos que pasar la noche en guardia cuidando las velas!

Por la tarde empezó a divisarse allá en el horizonte, como un puntico, el "Estrella Solitaria", pero con un oleaje tan tremendo no podría llegar al puerto antes de la noche.

Los habitantes de la isla se reunieron todos junto al faro y a la casita de Ramírez y llenos de angustia contemplaban la farola que el torrero acababa de encender.

Era poca cosa lo que alumbraba aquel grupo de velas, pero esa débil luz era mejor que nada.

De repente se oyó un grito. Era que uno de los hombres había tropezado con el cajón en que estaban guardadas las velas destinadas a ir reemplazando a las que se gastasen, y todas habían caído al agua.

Ya estaban casi consumidas las de la farola, y en el barco que se acercaba, venían hijos, padres y hermanos de los habitantes de la isla, cuya única salvación dependía de aquella luz.

Un alarido de desesperación salió de aquel grupo de hombres y mujeres, pero en aquel mismo instante el viejo Ramírez gritó con voz estentórea:

—¡No nos queda más que un recurso, para salvar el barco' prender fuego a mi casa!

—¡Pero si usted ha vivido allí cincuenta años!—le dijo el niño Pedro que se encontraba también ahí.

—Sí, y es el único hogar que he tenido, pero es preciso salvar las vidas a todos los seres queridos que vienen en ese barco. ¡A ver, dénme acá una vela antes que se apague!

Y cogiendo el cabo de vela que le tendían, el viejo torrero prendió fuego a su casita, que ardió en seguida.

Más pronto se dió cuenta todo el mundo que aquella hoguera se apagaría mucho antes de que amaneciera. Para evitarlo, hombres y mujeres corrieron a sus hogares y empezaron a traer todo lo que encontraban. Unos traían sillas, otros camas, arcas y hasta ropas y comestibles. Una niñita se apareció con su muñeca de madera para que el fuego no se apagara y su papá llegase sano y salvo al puerto.

Todos sepasaron la noche corriendo de la hoguera a sus casas y de aquéllas a la hoguera cargados de todo cuanto podían.

Cuando por fin salió el sol, casi no quedaban muebles, ni ropas ni alimentos en los hogares de aquellas buenas gentes.

Con la llegada del día, se aplacó la tormenta y apareció ante la vista de todos el "Estrella Solitaria" sano y salvo, que, pocas horas más tarde atracaba al muelle del pequeño puerto.

Y aunque los hogares del pueblo estaban casi vacíos, hubo grandes festejos ese día para celebrar la llegada feliz de los viajeros.

Y allá en el acantilado, el viejo torrero observaba como el mecánico de la capital arreglaba la farola.

Pedro y su papá se encontraban allí también con Ramírez.

El papá de Pedro empezó a hablar con el torrero, diciéndole:

—He conocido pocos hombres tan valientes y decididos como usted...

—¡Vamos!—le contestó el viejo.—¿No hubiera hecho usted lo mismo?

—La verdad es que no lo sé—replicó el papá de Pedro, que era un hombre muy rico.—Lo que sí sé es que para esa pobre gente ha sido un desastre perder todos sus muebles y para usted una tragedia quedarse sin hogar. Así es que aquí le traigo dinero suficiente para que construya otra casita y compre los muebles y ropas que necesiten usted y los vecinos del pueblo.

Los ojos de Ramírez brillaron de alegría.

—¡Ah, señor, qué corazón más generoso tiene usted y qué grande va a ser la gratitud de todo el pueblo! ¡Que Dios le pague su buena acción!

—Nada de particular tiene—repuso el papá de Pedro.—Nosotros lo que deseábamos era en algún modo tomar parte en esa acción heroica de ustedes. ¿No es verdad, Pedro?

Asintió el niño con la cabeza y ambos se despidieron del viejito.

—Cuando vuelvan por aquí—decía éste—les voy a contar unas historias de contrabandistas muy entretenidas. ¡Ah, qué tiempos aquellos tan emocionantes!

¡Apuesto cualquier cosa que allá en la capital no tienen ustedes aventuras tan emocionantes como nosotros, ¿verdad?

Y Pedro y su papá tuvieron que convenir con el viejito en que era cierto.

NOTAS VARIAS

LOS MIEMBROS DE LA CRUZ ROJA DE LA JUVENTUD HUNGARA COMPRAN UNA VACA

Los miembros de la Cruz Roja de la Juventud, de la escuela primaria "Calv" de Debreczen, supieron un día que algunos de sus camaradas carecían de alimentación, y sobre todo de leche. Para reunir los fondos necesarios organizaron dos conciertos y con la suma obtenida pudieron adquirir una vaca con su ternera. Después vendieron esta última y encomendaron la vaca al cuidado de un campesino que recibía por sus servicios dos litros de leche por día y al que se ha prometido entregarle la próxima ternera que nazca. Todos los días los niños de la Cruz Roja de la Juventud acuden al establo donde se guarda a la vaca para buscar la leche, que reparten después entre los camaradas más necesitados de una sobre-alimentación. A todos ellos se les pesa regularmente para poder saber con exactitud la utilidad de los servicios prestados por la vaca.

POR QUE LOS DEPOSITOS DE AGUA NO TIENEN TECHO

Casi todos los grandes depósitos de agua destinados al aprovisionamiento de las ciudades, como la mayoría de los que sirven las casas particulares, se hallan descubiertos. Se les deja sin techo, no solamente porque ello sea más barato, sino también para conservar el agua más pura. Cuando los depósitos se hallan descubiertos el agua, expuesta al aire y al sol, recibe la influencia purificadora del oxígeno del aire y de los rayos ultravioleta procedentes del sol. Por otra parte, la superficie del agua, expuesta a la acción del viento, al agitarse puede recibir una mayor cantidad de oxígeno. Para favorecer aun más este beneficioso efecto, en algunos sistemas perfeccionados se disponen algunos chorros que desparraman el agua en una fina pulverización.

¿ES MALSANO DORMIR EN UNA HABITACION DONDE HAY FLORES?

No es realmente malsano, pero tampoco es recomendable, y la razón es muy sencilla. Cuando ustedes respiran por la noche el ácido carbónico que producen, vicia la atmósfera de la habitación y, si el aire no es renovado, ésto será malsano para ustedes. Para las flores se produce exactamente el mismo fenómeno. Respiran como nosotros, aun cuando con menor intensidad, y, por consecuencia, vician también el aire de la habitación.

Como las flores cortadas mueren lentamente, se desprenden, durante esta descomposición, elementos nocivos que no son, ciertamente, beneficiosos para las personas.

Ni las flores cortadas, ni las plantas naturales deben conservarse en el dormitorio, pues en la obscuridad no pueden hacer otra cosa que contribuir al envenenámiento del aire de la habitación.

Esto no puede tener una excesiva importancia y cualquier médico dirá a ustedes que es preferible dormir con la ventana abierta y algunas flores en la habitación que con la ventana cerrada y sin flores.

Una Zambullida en el Riachuelo de la Finca

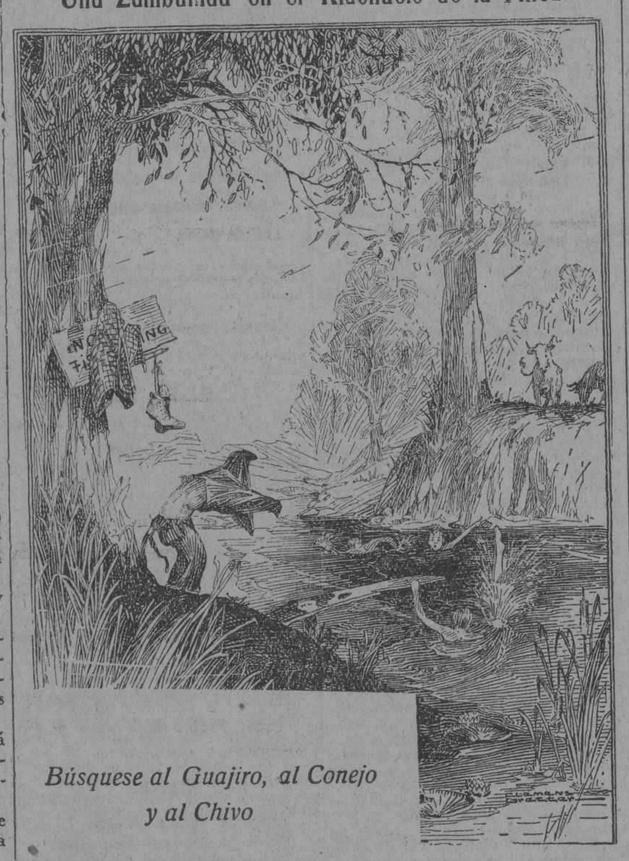

Búsquese al Guajiro, al Conejo y al Chivo

HECHOS Y ANECDOTAS DE LA HISTORIA PATRIA

El Apetito del General Modesto Díaz

(Del libro "Gesta de bravos", por el señor Juan Jerez Villarreal)

DESPUES de la rendición de la ciudad de Bayamo, a los revolucionarios mandados por Céspedes y Aguilera, el ex-capitán de las reservas españolas en Santo Domingo, Modesto Díaz, se incorporó a los rebeldes, prestando a la causa de la Independencia cubana, brillantes servicios.

El general Modesto Díaz, no sólo sobresalió durante la guerra, por sus excelentes cualidades guerreros y su carácter íntegro, apto para el mando de los hombres, sino que también se hizo notable por su fenomenal apetito.

Pesaba el general muy cerca de las trescientas libras; obeso y todo, ninguno le ganaba en agilidad para montar a caballo y correr, delante o detrás del enemigo, según fueran las circunstancias. Muy querido de sus subalternos a quienes trataba como a hijos; no sólo lo admiraban por su bravura, puesta a prueba en mil ocasiones, sino que lo estimaban como amigo consecuente, para quien el rigor de la existencia militar no constituía más que un alto en el camino de la vida, sobrándole para todos, en las horas del vivac, cordiales demostraciones de afecto, no distinguiendo en el reparto de las cariñosas efusiones, entre soldados y oficiales, despojándose de toda aspereza a la hora del mando, y siendo más que el jefe, el ídolo de sus compañeros.

Cuentan de él que en la molicie de los campamentos, entreteníase en admirar a los mozos inquietos y vivarachos, de esos que rebosan salud por todos los poros y a quienes, por razón de sus picardías y agilidades, no les faltaba nunca en el "jolongo", una yuca, dos boniatos y un pedazo de jutía; bromeábales, dándose por invitado a las frugales comidas, y, entre bocado y bocado, saboreando el condumio, volvíase al anfitrión poniéndole en el hombro la fuerte manaza y exclamando: —Muchacho, ¡qué buena figura tienes tú para sargento! Y lo ascendía.

Otras veces eran días de terrible escasez, mordido el estómago por el hambre, casi en la certeza de que no encontraría nada que comer, preguntaba a su fiel asistente y cocinero:

—Peñaló, no ha aparecido nada hoy?

—Sí, General: me trajeron un racimo de plátanos verdes; le voy a asar un par de ellos.

—Déjamelos ver, Peñaló.

El asistente le enseñaba el verde y hermoso regalo, que el General miraba complacido, frotándose las manos.

—Peñaló, qué buenos están; ásame **doce.**

Además de esta anécdota que copiamos del interesante libro del señor Villarreal, conocemos también la siguiente. que nos fué relatada en Santiago de Cuba:

Un día que reinaba en el campamento gran escasez de comida, el General Modesto Díaz encargó a uno de sus oficiales, que con varios hombres saliera a hacer un recorrido a ver si encontraba algo con qué matar el hambre de la tropa.

El oficial tuvo tan buena suerte que logró regresar al campamento con una grande y rolliza ternera. El animal fué descuartizado y el General se reservó para sí una pierna casi completa. Mandó a su asistente que la asara y después de estar lista y sazonada, se la comió tranquilamente en medio de la admiración de sus subalternos.

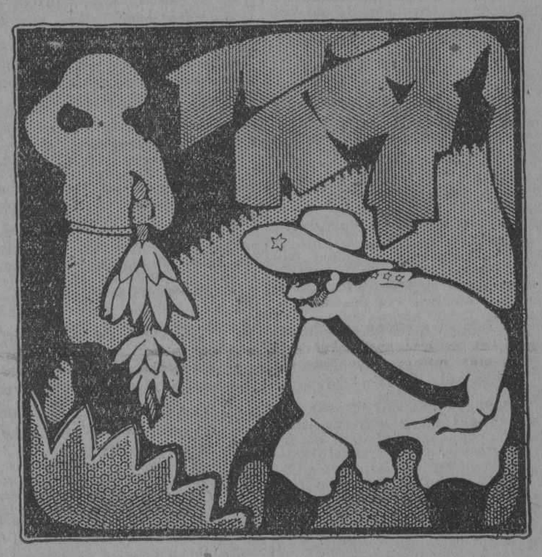

El hecho fué tan comentado, que por varios días constituyó el tema obligado de conversación en el campamento. De tal modo se habló del apetito del General, que la noticia se esparció por toda la zona.

Pocos días más tarde el Mayor General Calixto García visitó a su amigo Modesto Díaz, y estando conversando con éste sobre las pocas provisiones que en la zona había, le dijo: —A propósito, General, es cierto lo que se dice por ahí que usted se desquitó de varios días de ayuno, comiéndose una pierna de res casi entera?

—No es de extrañar, contestó el General Díaz. Llevábamos varios días sin casi probar bocado y tenía un apetito descomunal.

—¡Pero una pierna entera! No hay quien lo gane a usted a valiente y a comer con buen apetito, General, exclamó Calixto García. ¡Cómo pudo acabar con élla?

¡Ah, muy sencillo! dijo el General Díaz. **A fuerza de acompañarla con boniatos!**

El Castillo de los Deseos

CANSADA de jugar y esperando que su madre le avisase para la comida, Margarita se había recostado sobre un montón de hojas secas. Confortablemente instalada, su imaginación comenzó a volar con loca fantasía. Veía a su amiga Juanita y pensaba en el precioso traje nuevo que lucía en la última reunión donde se habían congregado todas sus compañeras.

"Juanita tiene siempre cosas muy bonitas—pensaba Margarita.—Estoy segura que su traje me sentaría a maravilla". Después cerrando los ojos creyó verse vestida como apetecía su pensamiento.

"¡Cómo me gustaría que el traje de Juanita fuese mío!" murmuraba un tanto somnolienta.

"¡Siempre los deseos!"

Margarita se levantó precipitadamente. ¿Pero no estaba sola? Volvió la cabeza y no vió a nadie. Más una breve risa la llamó nuevamente la atención y entonces dirigiendo su mirada hacia un rosal, de donde parecía haber salido aquella inesperada interrupción vió un gnomo que señalándole con el dedo repetía solemnemente:

"¡Siempre los deseos!"

"Os pido perdón—dijo Margarita—creí encontrarme sola y no pensaba haber hablado en voz alta".

Después, un poco más repuesta, pensó que ella tenía perfecto derecho a expresar sus deseos y que ésto no debía importale a la extraña figurilla que tenía ante sí. Así se lo manifestó con una gran rudeza.

"Tienes razón—respondió el gnomo—esto no me interesa gran cosa".

"¿De dónde viene usted?" preguntó Margarita que empezaba a sentirse confiada.

"Del Castillo de los Deseos" contestó el gnomo.

"Margarita soltó una gran carcajada. "El Castillo de los Deseos! Jamás he oído hablar de tal cosa".

"Mira"—dijo el gnomo mostrándole un punto en el horizonte.

Margarita no podía creer lo que veían sus ojos. Allá a lo lejos, al otro lado de la pradera, se erguía un magnífico castillo coronado de graciosas torres y adornado de grandes ventanas que arrojaban raudales de luz.

"Sin embargo,—afirmó sorprendida Margarita—muchas veces he paseado por esos parajes y jamás ví semejante palacio."

El gnomo reía con toda la malicia de su casta.

"No lo has visto porque jamás lo buscaste".

"Expliqueme qué quieren decir estas palabras y por qué no debo desear nunca nada".

"No, yo no digo que no debáis desear nunca nada sino que vuestros caprichos pueriles me hacen perder un tiempo precioso".

"En verdad no acierto a comprender en qué puedan molestar a usted mis deseos".

"Has de saber que una Hada, el Hada de los Deseos, se halla especialmente encargada de satisfacer o rechazar los caprichos humanos. Yo soy uno de sus servidores y recorro todos los países del mundo a fin de atender a las numerosas demandas. Si tus deseos son razonables el hada se pone muy contenta y tiene el mayor agrado en satisfacerlos pero en el caso contrario los rechaza. ¿Comprendes ahora por qué las gentes que quieren algo nos dan mucho que hacer?"

"Jamás había oído hablar de todo esto" añadió Margarita.

El gnomo se limitó a sonreir.

"¿Y cree usted que el Hada me concederá el bonito traje que yo tanto deseo? preguntó ansiosamente Margarita.

"Me parece que no" respondió maliciosamente el gnomo. El traje de Juanita no te sentaría bien. Eres más pequeña que ella y además su color no va bien con el rosado de tu piel. Por eso tu mamá, muy acertadamente, te viste siempre con trajes azules o verdes que te sientan a maravilla".

"Nunca había pensado en todo esto" replicó un poco confusa Margarita.

"Te acordarás en cambio que el otro día el Hada respondió a tus deseos permitiéndote encontrar el gatito que habías perdido".

"¡Oh! Sí, sí, me acuerdo perfectamente".

"Has de saber, añadió el gnomo, que el Hada gusta de ayudar preferentemente a aquellos que piensan en el prójimo más que en sí mismos".

Apenas había terminado el gnomo esta frase cuando la llamada de la madre de Margarita hizo a ésta volver la cabeza. Quiso entonces despedirse del misterioso personaje, que tan sanos consejos venía a darle, más en la misma forma misteriosa que había hecho su aparición acababa ahora de desaparecer. Pero Margarita, impresionada por todo lo escuchado, tuvo desde aquel día un gran cuidado en no alimentar inútiles caprichos.

("The Children's Pictorial")

Caricatura

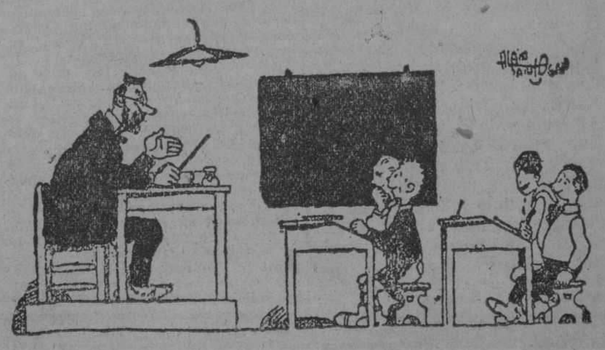

EL MAESTRO.—¿Se ríe usted de mí?

EL DISCIPULO.—No, señor.

EL MAESTRO.—Pues no veo otra cosa en la clase que motive la risa.

M.E.C.D. 2016

IMPORTANTE DISCURSO REFERENTE A LA PROFILAXIS DE LA TUBERCULOSIS EN CUBA Y LOS MEDIOS DE COMBATE

Fué pronunciado por el doctor Alberto Sánchez de Fuentes, jefe de la sección de tuberculosis, Director del dispensario Furbush para tuberculosos.—Conclusiones por él presentadas

Señores:

No podíamos nosotros constituir la excepción de las grandes leyes epidemiológicas, en el vasto y complicado problema médicosocial de la propagación y difusión de la tuberculosis pulmonar, la más extendida, cosmopolita y mortífera infección que aniquila a la actual Humanidad; pero también es evidente que no era posible en modo alguno que permaneciéramos indiferentes, sin desarrollar una acción higiénica defensiva, viendo las numerosas víctimas que produce dicha enfermedad en nuestra Patria. Podemos decir que con el mensaje que el Mayor General José Miguel Gómez dirigió a las Cámaras en 1910, se inicia el primer movimiento defensivo oficial de importancia, para combatir esta plaga social, aunque ya en 1902 las iniciativas particulares crearon la **Liga contra la Tuberculosis**, que desarrolló una activa propaganda y donde laboraron un grupo de médicos entusiastas, tales como el doctor Joaquín Jacobsen, su ilustre Presidente; Ortega; Tamayo; Barnet; Jaime; Ponce; Rivero; López del Valle; Fernández de Velasco y otros. La constante propaganda de esta Liga contra la tuberculosis, coincidiendo con las buenas disposiciones del doctor Lincoln Furbuhs, comandante del Ejército americano, dieron por resultado la creación del **Dispensario Antituberculoso** de la expresada Liga, y el primer **Dispensario Antituberculoso** oficial que hoy lleva el nombre de **Furbush**, en memoria de su generoso fundador. En el año de 1906, continuando este movimiento ascensional de actividades y propagandas, se fundó el Sanatorio la Esperanza con capacidad para 60 enfermos. Funcionando estas tres instituciones antituberculosas, se creó la Secretaría de Sanidad y Beneficencia, y los primeros secretarios del ramo, doctores Matías Duque y Manuel Varona Suárez, mejoraron mucho estos servicios, creándose para mejor funcionamiento del Dispensario Furbush y poder realizar el control y vigilancia sanitaria de los enfermos inscritos en el mismo, el **Cuerpo de Enfermeras Visitadoras** o **Servicio Externo** que había de actuar en el propio hogar del tuberculoso. Entonces, comprendiéndose que entre nosotros ya la peste blanca producía una mortalidad elevada y que el problema de la tuberculosis afectaba especialmente a la población nativa cubana, se intensifica la acción oficial, y se crea la **Sección de Tuberculosis**, o sea la Jefatura de los servicios de tuberculosis de la Dirección de Sanidad, quedando los expresados servicios constituídos en la forma siguiente:

SECCION DE TUBERCULOSIS

Negociado A. — El Dispensario Furbush donde radica la sección, oficina central, Jefatura y Dirección de todos los referidos servicios.

Negociado B. — El Sanatorio "La Esperanza", para formas incipientes.

Negociado C. — "La Clínica Romay" para casos avanzados.

Negociado D.—Estadísticas, Propaganda, Información e Inspección (de reciente creación).

Con este organismo fundado para la investigación estadística de la tuberculosis existente en Cuba, hallaremos muchos detalles interesantes que hasta ahora no ha sido posible reunir, todos los factores epidemiológicos, las formas clínicas precisamente más frecuentes en nuestro país, el número exacto de invasiones (basado en la declaración obligatoria de los casos), la mortalidad general y local de cada población por sexo, edades, razas, etc., todo lo cual servirá para orientar la actuación oficial contra la tuberculosis. Pero es necesario dotar a este Negociado de empleados suficientes y expertos en estos asuntos para que la labor emprendida resulte seria, útil y provechosa. Podemos anticipar, aunque sea basándonos en observaciones incompletas, que entre nosotros se cumplen las grandes leyes epidemiológicas de la tuberculosis, el mayor número de atacados que proceden de hogares más pobres, con peores condiciones higiénicas, deficiente ventilación, mayor hacinamiento, con habitaciones reducidas.

Estos conocimientos constituirán una sólida base para nuestra actuación sanitaria, ya que no se concibe en nuestros días una campaña contra la tuberculosis que no se base en estos hechos y datos.

Tenemos además el **Preventorio Martí**, donde son atendidos con brillantes resultados muchos niños débiles, mal nutridos, anémicos, hijos muchos de tuberculosos atendidos en nuestros servicios del Dispensario Furbush. La permanencia de esos niños en dicho Preventorio les hace exaltar sus defensas naturales y aumentar su vigor físico de modo notable, con la acción del clima marino y los métodos higiénicos que observan. Poseemos también un departamento que se acaba de instalar en el **Laboratorio Finlay**, para la más cuidadosa producción de la vacuna Calmette del Instituto Pasteur (Díez Fernández, Recio y Grau), cuyo descubrimiento y resultados fueron comunicados a la Academia de Medicina de París el 24 de Junio de 1924, después de las interesantes experimentaciones hechas por el doctor Veill-Hallé en 1922 sobre los recién nacidos de la Maternidad de la Caridad y la colaboración que prestaron Guerin, Becquet, Willert y Turpin. El nuevo concepto que sobre inmunidad antituberculosa tiene el doctor Calmette, o sea de que la inmunidad en tuberculosis parece indiscutible, pero que va ligada a la presencia en el organismo inmune o resistente a las reinfecciones de algunos elementos bacilares en estado de vida latente, es lo que ha servido de orientación para la elaboración de esta vacuna de bacilos vivos, pero cuya constitución físico-química ha sido modificada, resultando de poder inmunizador pero inocuo, no reaccional ni provocadora de trastornos digestivos ni generales y de fácil aplicación, por vía oral, mezclada a la leche de la propia madre, teniendo que ser administrada durante los **diez primeros días del nacimiento.** Con este método se trata de inmunizar a niños que proceden de padres bacilíferos, o de un medio u hogar bacilífero, vacunación que iniciamos en estos momentos alentados por los resultados obtenidos en Francia, Inglaterra, Suiza, Bélgica, Italia, España, Grecia y otros países. Se sostiene que confiere poder de inmunización hasta los cuatro años. Para su aplicación el señor Secretario de Sanidad, doctor Francisco M. Fernández, ha designado una Comisión integrada por el señor director de Sanidad, doctor F. Rensoli, el Profesor de Patología Experimental de la Escuela de Medicina doctor Clemente Inclán y el Jefe de la Sección de Tuberculosis, quien tiene el honor de leer este trabajo, cuya comisión hará los estudios, experiencia y aplicación de la expresada vacuna, habiéndose aplicado ya a una niña, Silvia Isidora Riccarango, de padres tuberculosos (**doble foco infectante**), que nació el 3 de noviembre de este año en el Hospital Municipal de esta ciudad. Nos proponíamos aplicarla al mayor número de niños que nos sea posible y que tengan contacto con algún foco factífero, para poder llegar en su oportunidad a conocer cuál es realmente su poder de protección y, por tanto, que se puede esperar de este nuevo método preventivo (Selter dice: ¿cómo es posible inmunidad adquirida sin lesión previa anatómica? Sin embargo, obtiene análogos resultados que Calmette), que tiene de mérito el ceñirse a los prodigiosos adelantos que de los conocimientos en el problema de la tuberculosis se han realizado en estos últimos diez años y constituir un paso de avance dentro del orden de las ideas imperantes de que la tuberculosis, como cualquiera otra enfermedad infecciosa, es en primero y último término como afirma Hayck un problema inmunobiológico. La inmunización activa, artificial, por vacunas, será, sin duda, en el futuro la verdadera científica y definitiva profilaxis de la tuberculosis.

La labor realizada en la profilaxis de la tuberculosis por las instituciones que hemos citado preferentemente la educativa o de instrucción popular que dimana del propio **Dispensario Furbush**, en el curso de los últimos 18 años es realmente notable y las enseñanzas que han adquirido los enfermos y sus familiares (**profilaxis colateral**) tienen un valor positivo en la preparación personal del individuo para la defensa o prevención social.

En 1902, al iniciarse nuestra defensa contra la tuberculosis nuestra mortalidad era de 3.27 (1) por 1,000 años después, en 1908 fué de 2.51 por 1.000 y así va descendiendo la curva de mortalidad hasta el año de 1926 en que llega a 2.47 por 1.000. Según datos, también oficiales publicados, desde 1900 a 1909, o sea en un período de 10 años, fallecieron por tuberculosis pulmonar en Cuba, 34.475 personas y desde 1920 a 1924 han fallecido total de muertes, por todas causas 225.057, siendo el total de muertes por tuberculosis pulmonar 16.692, y los fallecimientos por tuberculosis de 19 a 25 años, de 2,552 cubanos y 390 extranjeros, es decir 2.942 muertes de 19 a 25 años (2). Estas cifras son desgraciadamente tan expresas que no necesitan grandes comentarios, sólo diremos que el valor denunciador de ellas es enorme, puesto que es cosa sabida que las cifras de mortalidad, cifras absolutas, son siempre una expresión inferior a la realidad a consecuencia de los errores de diagnóstico y de las ocultaciones del verdadero diagnóstico por las sugestiones de las familias. La meningitis, las bronquitis crónica, las neumonías, las bronconeumonías, son muchas veces tuberculosas y no aparecen así en los datos de mortalidad por error de apreciación diagnóstica. Se calcula que el coeficiente de error de los datos oficiales es en algunos países de un 10 a un 20 por ciento. Así pues resulta que el censo oficial, aún hecho con la mayor escrupulosidad no es, **no puede ser nunca, la verdad absoluta**, la realidad exacta. Por tanto, cabe preguntar: ¿cuántos casos de tuberculosis se escapan inevitablemente a nuestro conocimiento? La cifra tiene que ser elevada, abrumadora. En cuanto a la morbilidad por poblaciones aún no tenemos datos que nos permitan hacer estudios y deducciones concretas. Recordemos que la tuberculosis representa por triste privilegio, la plaga social más grande, que se conoce actualmente, como ha dicho, muy bien el profesor Osler, "el verdadero azote de la raza humana" puesto que se admite que la séptima parte de la humanidad muere de esta enfermedad y que su mortalidad excede, con mucho, a la causada por la suma de las más diversas y graves infecciones.

Ahora bien: **¿Con nuestro modesto armamento antituberculoso, podemos aspirar a obtener una disminución notable, o una extinción de la tuberculosis en Cuba?**

La contestación tiene que ser negativa para que sea consciente y sincera. Creemos que es absolutamente necesario aumentar de modo conveniente y enérgico nuestros actuales elementos de protección y defensa social, siendo de urgente necesidad abordar los distintos e importantísimos sectores del problema tuberculoso en la forma siguiente: Es imprescindible necesidad instalar el Dispensario Furbush en un edificio de construcción moderna, apropiada y expresa, en consonancia con sus grandes finalidades, que tenga todos los detalles modernos que exigen los conocimientos actuales de tisiología e higiene social, y dotarlo de una mayor consignación presupuestal para poder atender y proteger mayor número de enfermos, ya que es mayor la demanda de los pacientes bacilares que la capacidad defensiva de que disponemos. Para que se pueda tener una idea del movimiento de esta interesante institución, diremos que en el año de 1926 atendimos a 21.599 consultantes y que en los últimos 8 años, o sea desde 1919 a 1926 se han hecho 44.954 visitas domiciliarias por el Cuerpo de enfermeras visitadoras y que en 18 años se han inscripto 31.322 enfermos.

Hay que dotar a este mismo Dispensario de un Laboratorio donde se puedan realizar ciertas investigaciones diagnósticas modernas, como inoculaciones experimentales, reacción de fijación de Bordet-Gengou aplicada a la tuberculosis, etc., un Laboratorio de Anatomía patológica y una Biblioteca con las obras y publicaciones más importantes sobre tuberculosis para uso de los especialistas que figuran al frente de sus distintos servicios. Hay que dotar al Sanatorio "La Esperanza" de 300 camas, por ser insuficientes las 150 que tiene actualmente, existiendo en turno para ingresar en dicho Sanatorio **600 enfermos.** Es necesario ampliar el Hospital para casos avanzados a 500 camas, pues sólo tiene hoy 150 y estan siempre ocupadas. Hay que crear dos Preventorios más, fundar un Sanatorio para incipientes en Oriente, con 200 camas, otro Sanatorio en las Villas con 200 camas, otro en Pinar del Río con 200 camas, siendo suficiente la creación de estos tres en lugar de los cinco que tiene proyectado la Secretaría de Sanidad. Instalar un Dispensario anti-tuberculoso, como eje y centro de la campaña, en cada capital de provincia. Finalmente llegamos a lo que hay que estimar si hemos de basarnos en las enseñanzas mundiales y sobre todo en las nuestras, como el aspecto más importante del problema de la profilaxis de la tuberculosis, **a la reclusión y aislamiento oficial del tuberculoso infectante, en salas** que se deben crear en los distintos hospitales generales de la República, las que desde luego tienen que estar bien dotadas y equipadas para que puedan cumplir su misión, construídas especialmente para este fin y con una capacidad que variará con relación a la importancia del propio Hospital, pero que siempre será suficiente para los fines a que se dedican. Este sistema de reclusión además de que se puede implantar por todo el territorio nacional, donde quiera que exista un hospital, tiene la grande ventaja de que puede recluir un mayor número de atacados que los sanatorios, los cuales por su capacidad limitada, y lo costoso de su mantenimiento, sólo pueden admitir un número muy reducido de pacientes. Sin la reclusión sistemática del tuberculoso portador de abundantes o incontables b. a. r., de Koch en los esputos, con los que va diseminando y propagando la enfermedad, por donde quiera que dirige sus pasos, **no hay, no puede haber ni verdadera, ni eficaz profilaxis.** Un grande de la ciencia médica cubana una de nuestras más legítimas glorias nacionales, y que fué el doctor Juan Guiteras, así lo expresó, con una clara comprensión del problema, cuando dijo: "El defecto fundamental es a mi ver que nunca se ha querido abordar de frente el problema del aislamiento del tuberculoso infectante. Otros problemas de más lucimiento han desviado nuestra atención de este problema, penoso sin duda. La clínica que con Laennec y con Adison dió los primeros pasos en el conocimiento científico de la enfermedad, ha venido al final a poner trabas a la evolución de la medicina preventiva propiamente dicha". En efecto, esta es la realidad, todo lo que hemos hecho es útil y provechoso, de reconocido valor científico y sanitario, en el orden preventivo, de la defensa social, pero resulta desde luego insuficiente. Este es el defecto fundamental de todas las campañas contra la tuberculosis en los diversos países civilizados, que figuran como los más adelantados en métodos sanitarios y debido a ello, la tuberculosis no sólo no ha disminuido grandemente sino que en ciertas épocas parece haber aumentado. Ahí están Irlanda, Austria y Noruega. En otras naciones la disminución ha sido tan lenta que no guarda proporción, con los enormes esfuerzos realizados oficialmente y de modo privado, ni con la cantidad de dinero empleada.

Nosotros nos encontramos en mejores condiciones de educación higiénica y sanitaria que otros países, para acometer este trascendental problema y recordemos, en apoyo de nuestras afirmaciones, que el factor importantísimo, decisivo en el decrecimiento o extinción de la Fiebre Amarilla, las Viruelas, el Paludismo, la Lepra y el Tifus exantemático, ha sido precisamente, la reclusión obligatoria oficial. Si en todas estas infecciones transmisibles la reclusión oficial ha dado brillantes y rápidos resultados, es innegable, indiscutible que también había de darlos en tuberculosis. Según el doctor Arthur Newsholme, la salubridad general, la virulencia de la infección, la selección natural, la decadencia, la vida rural, el hacinamiento, la educación sanitaria, el bienestar general económico, el Sanatorio, todos estos diversos elementos reunidos, están lejos de constituir un factor tan importante como la segregación del tuberculoso infectante. La mayoría de los higienistas y patólogos están de acuerdo en que la fuente principal de la infección tuberculosa, del contagio, es el **hombre tuberculoso, la expectoración bacilífera** que tiene el portador de lesiones pulmonares. Un aspecto extremadamente interesante del aislamiento del tuberculoso, es la necesidad que tenemos de fundar un **Hospital de Maternidad para tuberculosas embarazadas,** ya que no hay medio de ninguna clase, ni social ni científico, ni de legislación, que evite que las tuberculosas se hagan embarazadas. La campaña anti-tuberculosa tiene una parte espectacular, de la cual debemos huir, para abordar la parte seria y efectiva, aunque desde luego es esta de menor lucimiento. Los métodos usados para la profilaxis de la tuberculosis en relación con la mujer embarazada, son los que se conocen con el nombre de profilaxis ante-natal y post-natal.

La profilaxis ante-natal comprende el diagnóstico, tratamiento, asistencia de la embarazada tuberculosa, para someterla al tratamiento más decuado con relación al tipo de infección, o anatomo clínico de su enfermedad, preparándola, instruyéndola, en su nueva situación, cuando se la separe del niño o indicándole todas las medidas necesarias, si es que por su estado de lesiones es posible permitirle conviva con su hijo, aunque rara vez se debe permitir esto). Si se quiere conservar con alguna probabilidad la vida y la salud de un niño nacido de padres tuberculosos, es absolutamente necesario, como lo preconizan León Bernard, Debré, y Lelong, la separación de la criatura del foco infeccioso tuberculoso **inmediatamente después del nacimiento** y podemos tratar de inmunizarlos con la vacuna Calmette. En la lucha contra la tuberculosis solo podemos tener esperanzas de éxitos si se abarcan los principales y más importantes sectores profilácticos del problema y se comienza, dentro del criterio que vamos desarrollando, por la preservación de la enfermedad desde el mismo momento del nacimiento. Tenemos que hacer lo que ya se hace en Francia, en la "Maternidad para tuberculosas" que existe en el Hospital de Boudelocque por el profesor Cauvelaire y que desde 1921 separa los niños de madres tuberculosas con un notable resultado en mortalidad por tuberculosis en estos niños. Además, nosotros tenemos que fundar esta institución de Maternidad para unir al aislamiento efectivo de la tuberculosa embarazada (la que actualmente ingresa en cualquiera sala de partos de nuestros Hospitales y durante su permanencia en dicha sala tiene sobradas oportunidades para realizar el contagio de las otras embarazadas y niños allí presentes), la inmunización en tiempo apropiado de su hijo con la vacunación de Calmette. La gran importancia que tiene evitar que las madres tuberculosas contagien a sus propios hijos en los primeros días que siguen al nacimiento, hoy considerando el problema a la luz de las más modernas investigaciones, explica claramente la certeza de las frases de Behring quien afirma que "la tisis no representa en resumen sino el final de la canción que a los tísicos se les había cantado ya en la cuna".

Como es sabido, son numerosas las oportunidades, motivos y vías de contagio que tiene la madre para transmitir a su hijo la tuberculosis que ella padece. Se impone pues, el aislamiento de la embarazada y la separación o aislamiento y vacunación Calmette del niño. Es evidente también que la segregación hospitalaria es en tuberculosis superior a la domiciliaria y que aunque varíe el resultado obtenido en distintos lugares, las observaciones y cálculos llevados sobre el sistema de aislamiento o reclusión en diversas instituciones, como se practica en Inglaterra, tiene una sobrada importancia para explicar por sí mismo la disminución de la tuberculosis y hace pensar sobre los resultados que se podrían lograr restando a una colectividad una cantidad determinada de infección aunque esta parezca a simple vista, pequeña o despreciable. Se ha podido observar en Irlanda como una disminución en la reclusión oficial viene acompañada de un aumento de la mortalidad por tisis. Es muy notable y demostrativa la íntima relación que existe entre el aumento de la reclusión y la disminución de la mortalidad por tisis, tal como ocurre en Inglaterra, Gales, Londres y Escocia, donde una disminución de 56 por ciento de mortalidad ha coincidido con un aumento de un 60 por ciento del aislamiento o reclusión. En el estudio de la reclusión de los leprosos, siendo la lepra enfermedad que tiene interesantes relaciones con la tuberculosis, conviene que veamos como la historia de su desaparición en algunos países, va unida a la fundación en grande escala, de leproserías. En este aspecto, es muy elocuente la experiencia de Noruega. Dinamarca que es uno de los países que han disminuído más su tuberculosis, lo ha conseguido, entre otros factores, con el aislamiento de los enfermos en casas construídas especialmente con capacidad para 10 y 20 enfermos. Para poner en práctica el procedimiento de la reclusión y aislamiento oficial obligatorio, es preciso que las instituciones destinadas a retener o albergar a tales enfermos, que sean atractivas, provistas de todos los detalles y comodidades que puedan complacer a los pacientes, los que al verse bien atendidos social y científicamente, con buena y apropiada alimentación, y siendo objeto de esmerada atención, podrán soportar mejor la reclusión y olvidar su perdida libertad. Necesitamos crear un **"comité de defensa nacional contra la tuberculosis"** que estudie la forma en que se puede auxiliar económicamente a las familias pobres cuyo jefe y sostén ha sido recluído en los Hospitales y vea la manera de levantar un fondo con tal fin. Se podrá pensar que la medida es penosa, pero aun reconociéndolo así, no es posible negar que el procedimiento en sí es altamente beneficioso, que constituye la verdadera base fundamental de una profilaxis de acción, puesto que hay que dejar a un lado las disertaciones teóricas que resultan siempre infecundas cuando se trata de resolver un problema como este, que es de aquellos que aniquilan la vitalidad engrandecimiento y prosperidad de los pueblos. La finalidad perseguida, el lograr un decrecimiento **máximo** de morbidad y mortalidad en tuberculosis, encierra para Cuba una importancia tan grande, que supone el evitar la destrucción de la mayor parte de su juventud, y en el orden económico, algunos millones de pesos que se pierden, que lo drástica de la medida de la reclusión, la encontramos plenamente justificada. Nuestra actual generación la aceptaría y las futuras lo sabrían agradecer al recoger sus magníficos resultados. Los triunfos más brillantes y decisivos los ha logrado nuestro país en las enfermedades infecciosas y transmisibles, como la Fiebre Amarilla (irradiada en 1902 de nuestro territorio nacional por el genio investigador de nuestro gran Finlay al ponerse en práctica su doctrina), viruelas, escarlatina, peste bubónica, (dos veces importadas a nuestra República), meningitis cerebro espinal epidémica, fiebre tifoidea, tétanos, etc., precisamente por la **reclusión oficial obligatoria,** gracias a la cual debemos también el tener el excelente estado epidemiológico sanitario de que disfrutamos. En la organización contra la tuberculosis es necesario multiplicar nuestros recursos para combatirla, puesto que son muchas las fases del problema que demandan distintos y especiales métodos profilácticos y todo lo que sea mejorar la higiene pública e intensificar la educación de las clases sociales, será de primer orden. Es indudable, como afirma el doctor Sayé, que se necesitan desarrollar medios **directos e indirectos.**

En ciertos países, la hábil combinación de estos dos medios, ha producido el brillante descenso observado por ejemplo en Dinamarca. El principio de **totalidad,** comprende creación de instituciones de profilaxis y tratamiento de todas las formas y edades, y el de **proporcionalidad,** las instituciones creadas, que han de ser proporcionales en número y **calidad a la intensidad** y variedad del daño.

Y para terminar, como síntesis de todo lo expuesto y de nuestro modo de pensar sobre lo que debemos de hacer para intensificar la lucha contra la tuberculosis, formularemos las siguientes conclusiones:

1o.—Nuestro modesto armamento anti-tuberculoso es necesario ampliarlo grandemente para que pueda haber mayor eficacia de protección y defensa de nuestra sociedad, una mejor proporción entre nuestra capacidad protectiva y defensiva y la enorme, abrumadora, demanda, de los individuos atacados por la tuberculosis.

2o.—El **"Dispensario Furbush"**, de la Habana, único oficial que en estos momentos existe en toda la República, requiere se le dote de una consignación presupuestal que le permita desarrollar una más efectiva defensa social. Se trabaja en él afanosamente, pero la Habana tiene hoy **563,000** habitantes y su capacidad de acción requiere forzosamente ser aumentada. Se le ha mejorado notablemente, creándose un gabinete de radioscopía, moderna instalación de las consultas, aparatos para neumotórax artificial, etc., pero es necesario aun hacerlo más efectivo en sus diversos servicios.

3o.—Es necesario crear tres sanatorios más, uno en Oriente con 200 camas, otro en las Villas con 200 camas y un tercero en Pinar del Río con 200 camas, para extender la educación anti-tuberculosa, y dotar de 300 camas al de la Habana.

4a.—Se necesita instalar un **Dispensario en cada capital** de provincia, atendidos por médicos precisamente especializados y enfermeras visitadoras, los cuales podrían ser preparados en el Dispensario Furbush.

5a.—Fundar un **Hospital de Maternidad para tuberculosas embarazadas** e implantar los métodos profilácticos de Couvelaire.

6a.—Dotar de 500 camas al Hospital para tuberculosos avanzados, o "Clínica Romay".

7a.—Fundar dos Preventorios para niños, análogos al actual de Martí. Esto es muy importante.

8a.—Es necesario que los municipios de la República, sobre todo el de la Habana, organicen los servicios anti-tuberculosos, cooperando con el Estado en este problema tan importante.

9a.—Constituir un **"Comité de defensa nacional contra la tuberculosis"** (organización privada) con delegaciones o comités locales en las distintas provincias, integrados por médicos y que se reunirán cada dos años en dichas provincias con un comité ejecutivo que radicará en la Habana integrado por médicos que se dediquen al estudio de estos problemas.

10.—Realizar la **reclusión obligatoria oficial y aislamiento del tuberculoso infectante, en salas** que se deben crear adcriptas a los Hospitales generales de la nación y clínicas privadas, con objeto de restar de las distintas poblaciones la mayor cantidad posible de individuos infectados e infectantes, que pululando producen continuamente nuevas invasiones o difusiones de tan mortífera enfermedad, que por su extensión actual, condiciones en que se desenvuelve su morbilidad y mortalidad, constituye, es preciso que lo digamos bien alto, el único problema sanitario de transcendental importancia, de **carácter nacionalista,** que hay que afrontar con decisión y energía.

BIBLIOGRAFIA

1.—Sanidad y Beneficencia. Boletín oficial de la Secretaría. Tomo IV. Números 2, 3 y 4.

2.—Sanidad y Beneficencia. Boletín oficial de la Secretaría. Tomo XXI. Números 12 y 3. Año 1907.

3.—Sanidad y Beneficencia. Boletín oficial de la Secretaría. Tomo II. Números 5. Año 1919.

4.—Sanidad y Beneficencia. Boletín oficial. Tomo V. Número 3. Año 1911.

5.—Los adelantos sanitarios de la República de Cuba. Dr. José A. López del Valle. 1924.

6.—Sanidad y Beneficencia. Boletín oficial de la Secretaría. Tomo II. Número 6. Año 1909.

7.—Sanidad y Beneficencia. Boletín oficial de la Secretaría. Tomo XXIII. Números 1, 2 y 3. Año 1920.

8.—Profilaxis de la Tuberculosis. Dr. Luis Sayé. Año 1924. Barcelona.

9.—Consideraciones sobre algunos importantes puntos de tuberculosis pulmonar. Dr. Luis Ortega. Revista Vida Nueva. Año 1927.

10.—Primera serie de observaciones sobre vacunación anti-tuberculosa de Calmett, por L. Sayé, P. Domingo y M. Mirabell. Revista Médica de Barcelona. Año 1927.

11.—Profilaxis de la tuberculosis en Cuba por el doctor Alberto Sánchez de Fuentes, trabajo leído en la sesión oficial de la Secretaría de Sanidad para recibir al doctor Sayé, presidida por el señor Secretario del Ramo. Año 1927.

(1) Ponencia oficial en el VII Congreso Médico Nacional.

(1) Sección de estadística de la Secretaría de Sanidad. Dr. J. Le Roy.

(2) En 21 años, o sea de 1902 a 1922, han muerto por tuberculosis, 71.121.

NO SERA UD. ENGAÑADO.

Que siempre hay fullerías y fraudes en abundancia, es cosa que todo el mundo sabe; pero rara vez o nunca se encuentra que una importante casa comercial los cometa, sea cual fuere la clase de su giro. No puede haber éxito permanente de alguna clase, cuando este basado en la mala fe o engaño. Esto nunca se ha visto ni se verá. Los que intenten los fraudes, son sencillamente tontos y pronto sufren el castigo que se merecen. Sin embargo, hay muchas personas que temen comprar ciertos artículos anunciados por temor de ser embaucados y engañados; especialmente se resisten a dar confianza a las manifestaciones que se publican sobre los méritos de ciertas medicinas. El eficaz remedio, conocido bajo el nombre de **PREPARACION de WAMPOLE** es un artículo que se puede comprar con tanta seguridad y garantía como la harina, artefactos de seda o algodón, siempre que procedan de una fábrica de reconocida reputación. Es tan sabrosa como la miel y contiene una solución de un extracto que se obtiene de Hígados Puros de Bacalao, combinados con Jarabe de Hipofosfitos Compuesto y Extracto Flúido de Cerezo Silvestre. Es de inapreciable valor en casos de Resfriados, Influenza, Anemia, Afecciones de la Garganta y los Pulmones. El Dr. E. Diago y Cárdenas, Jefe Técnico de Sanidad de la Habana, dice: "En los años que he venido indicando la Preparación de Wampole, su administración siempre ha sido seguido del más lisonjero éxito." La original y genuina Preparación de Wampole, es hecha solamente por Henry K. Wampole & Cía., Inc., de Filadelfia, E. U. de A., y lleva la firma de la casa y marca de fábrica. Cualquier otra preparación análoga, no importa por quien esté hecha, es una imitación de dudoso valor. **De venta en las Boticas**

LOS PUNTOS SOBRE LAS iii PARA ENGORDAR (ÚNICO MEDIO SEGURO)

NO BASTA COMER: ES NECESARIO ALIMENTARSE

La comida que no se digiere bien, NO alimenta.

Ayude su comida, con ALIMENTO asimilable sin necesidad de digerirlo. Con ALIMENTO que se absorba por el organismo sin cansar el Estómago, sin cansar el Hígado.

Una copa de 100 gramos equivale a ½ lb. de Carne fresca de ternera.

OXOIDE

Alimenta sin cansar el Estómago ni el Hígado.

Contiene mucho Jugo de Carne peptonizado frío, en forma Sabrosa y aromática.

Puede tomarse varias veces al día para aumentar y apurar el Recuperar Carnes y fuerzas.

EL DR. J. A. SIMPSON ANALIZO EL OXOIDE Y DICE: "ES UN JUGO DE CARNE DE 7% DE EXTRACTO CONCENTRADO AL 25%."

EXIJA OXOIDE LEGÍTIMO

Fabricado por Droguería SARRÁ. La Mayor.

21 EDIFICIOS. 600 EMPLEADOS.

Para los niños el juego es vida

Para que el crecimiento sea sano y normal los niños tienen que jugar, ejercitarse al aire libre, cuanto más mejor. No hay nada que suplante a esta forma de desarrollar cuerpos sanos y fuertes.

Otra excelente ayuda que los niños toman con avidez es la Emulsión de Scott. Es bueno dársela a los niños sanos para que se mantengan robustos, y para los niños enfermizos o delicados o que se atrasan en el crecimiento, es *indispensable.* Vea que no les falte a los suyos.

Emulsión de Scott

Rica en Vitaminas

Ecos del Vedado

GRAN REPARTO DE ROPAS, JUGUETES Y DULCES A 800 NIÑOS POBRES POR LA "FRATERNIDAD DE LA SALLE"

Siguiendo la tradicional costumbre de años anteriores, "La Fraternidad de La Salle" Asociación cuyo seno está formada por antiguos alumnos del Colegio "La Salle", de esta barriada, se ha efectuado el gran reparto de ropas, juguetes, víveres y dulces a más de ochocientos niños pobres.

Hermosa y consoladora ha sido esta jornada de Caridad que han llevado a cabo un grupo de valerosos y animosos jóvenes, con una pléyade de pequeñuelos pobres.

Tuvo lugar dicho acto el pasado día 25 a las 3 y media de la tarde en el local de la Asociación (calle 13 esquina a B.

Encontrábase el amplio local engalanado con guirnaldas y otros objetos propios de Navidad, además de la Bandera Nacional.

En el centro del salón se levantaba un hermoso y valioso Arbol de Navidad cuajado de juguetes y golosinas.

Minutos después de las tres y media de la tarde dió comienzo la fiesta bajo la Presidencia del Hno. José Netelmo de Jesús, Director del Colegio; Hno. Vicario, Delegado del Colegio de la Fraternidad; y la comisión del Arbol de Navidad formada por los antiguos alumnos Lorenzo Daniel, Rafael Carteiz, José Vila, José de Jesús González, José Lezcano, Raúl Mendigutia, Antonio María Campos, Jorge Aguayo, Rogelio Benítez y otros.

En perfecta formación fueron desfilando los pobres por delante de las mesas llenas de paquetes y recibiéndolos de manos le los encargados de las mismas.

Al abandonar aquella pléyade de pobres la casa de la Fraternidad de la Salle con la cara llena de satisfacción, solamente tenían palabras de gratitud hacia sus benefactores.

En el más perfecto orden organizóse el reparto en el que cooperaron todos los antiguos alumnos pertenecientes a la Asociación.

Cerca de las seis de la tarde se terminó tan gran fiesta de Caridad y con la cual se ha favorecido a cientos de pobres de la barriada.

Felicitamos sinceramente a la Directiva y comisión del Arbol de la Fraternidad de la Salle y de un modo especial al delegado del Colegio Hno. Victorino y al señor Lorenzo Daniel a cuya amabilidad y cortesía debemos los datos para la información.

MARINA RODRIGUEZ

Tras rudos y brillantes exámenes verificados en días pasados en el Conservatorio de Música del Colegio "La Inmaculada" a cargo de las Hijas de la Caridad, acaba de graduarse de profesora de Piano con felicitación del tribunal examinador, la interesante y bella señorita Marina Rodríguez, linda antigua alumna de dicho plantel de enseñanza.

DR. MANUEL DE AGUERO

Hoy día primero celebra su fiesta onomástica el culto y renombrado Letrado doctor Manuel de Agüero, perteneciente al Bufete del doctor Lamadrid, Sub-Secretario de Instrucción Pública y Bellas Artes.

También lo celebra su inteligente y estudioso hijo Manolito, quien se verá al igual que su amante Papá sumamente agasajado en sus días.

Reciba tan distinguido amigo nuestra felicitación sincera.

COLEGIO "SAN ALBERTO MAGNO

Ya inaugurado este plantel de enseñanza para niños titulado "San Alberto Magno", en la amplia Avenida de 17 número 233, en el Vedado, sigue en aumento su matrícula.

Dirige este plantel, nuestro estimado compañero el competente pedagogo, Lorenzo Blanco, bien conocido por su labor educativa en el magisterio Cubano durante 25 años.

Los padres tienen para sus hijos, una educación sólida, eficaz y agradable, basada en los modernos métodos de enseñanza.

Los alumnos no tendrán esas tareas o trabajos que se verifican después de terminadas sus horas escolares, que obligan a ser coadyuvados por los padres o profesores especiales, método éste contrario a la enseñanza moderna; todas esas tareas serán ejecutadas dentro de las horas escolares.

Los libros de texto son sencillos resúmenes, haciendo de ellos los alumnos una idea en cada asignatura.

Las vacaciones sólo serán desde el 20 al 31 de Agosto.

Las bases sobre qué descansa este plantel, son: Dios-Patria-Hogar.

Con el nuevo año se inaugurará una nueva aula para niños de enseñanza elemental de 7 a 8 años.

TRIUNFOS ESCOLARES

En los últimos exámenes celebrados en días pasados en la Escuela Primaria Superior de Marianao que dirige con general beneplácito nuestro particular amigo señor Serafín Díaz, han obtenido la nota de Sobresaliente por unanimidad, las siguientes aventajadas alumnas, interesantes amiguitas del cronista.

Comenzaremos por Herminita Valor y Anton; Lina García; Olga Díaz; María Teresa Norase; Edelmira y Nora Arjona; Sara Canosa; María Antonia Cuillad; Josefina Gómez; Emelia Más; María del Carmen Solís; y los niños Cosme y José Herrera y Luis Cueto.

Muchas felicitaciones han recibido tan aventajadas alumnas por sus brillantes triunfos escolares, a los que el cronista une su felicitación sincera y entusiasta.

SAN MANUEL

Hoy día primero de año festival de San Manuel, celebran su fiesta onomástica Manuelita Gómez Arias de Morales Coello, esposa del Coronel Julio Morales Coello, ayudante Naval del Honorable señor Presidente de la República; Manuela Coello, viuda de Ramos Izquierdo; Manuel Coroalles, Ingeniero Jefe de la Carretera Central; Manolo Canto; Reverendo P. Manuel Antonio Rodríguez Sorga; P. Manuel Peláez, O. P.; Manolo Fernández y otros.

A todos nuestra felicitación efusiva en su onomástico.

NUEVA PROFESORA DE PIANO

Tras brillantísimos exámenes verificados en el Conservatorio Orbón, se ha graduado de Profesora de Piano, la gentil y bella señorita Sarita Estrada, interesante amiguita del Cronista.

A las muchas felicitaciones que Sarita ha recibido por tan fausto motivo, el cronista une la suya sincera y efusiva.

Eugenio Blanco Villar.

Suscríbase al "Diario de la Marina"

¡Quítese ese Dolor!

Dondequiera que esté el dolor, el Linimento de Sloan lo alivia pronta y seguramente. Por 42 años ha probado ser el remedio más eficaz para dolores reumáticos, neurálgicos y musculares. Evita la incomodidad de parches o emplastos. No requiere fricciones como los remedios anticuados. No mancha, y

—su efecto es instantáneo.

LINIMENTO DE SLOAN

Mata Dolores

La Gota y el

PROSPERO Y FELIZ AÑO

1928

LES DESEA AL

Honorable Sr. Presidente de la República, General

GERARDO MACHADO Y MORALES

A sus colaboradores en su obra de Gobierno; a Nuestros Asegurados--Patronos, Obreros y Comerciantes--; al Cuerpo Médico; a los miembros del Poder Judicial; Procuradores; Agentes, etc. y en general

AL PUEBLO DE CUBA

La Compañía de Seguros "Cuba"

Accidentes del Trabajo e Incendio

EDIFICIO "ROBINS"

TERCER PISO

OBISPO ESQUINA A HABANA

Teléfonos: M-6901 - 6902 **Apartado: 2526**

HABANA, CUBA

M.E.C.D. 2016

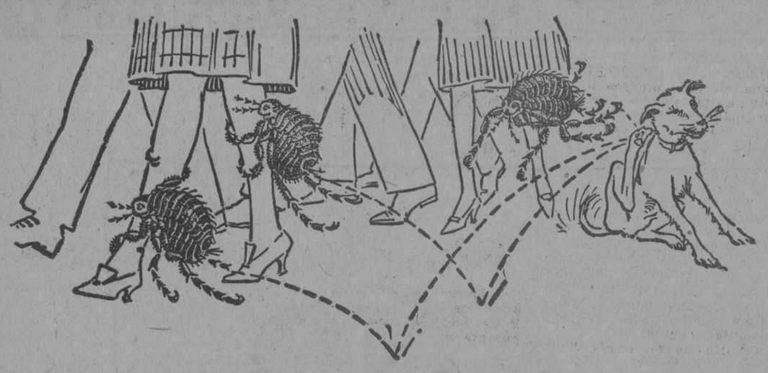

Las pulgas—fuentes de contagio

LA pulga no respeta a persona alguna. Lo mismo ataca a los niños que a los adultos, con la misma saña y la misma picadura exasperante. Pero la molestia que causa es lo de menos importancia. Al alimentarse en la piel infecta de ratas y otros animales inmundos, adquiere gérmenes de peste bubónica que inocula en la sangre humana y prepara el camino para las enfermedades mortales. Destruya las pulgas. Ponga fin a la amenaza de sus picaduras pulverizando Flit por toda la casa.

El Flit pulverizado, en pocos minutos, limpia la casa de moscas, mosquitos, chinches, cucarachas, hormigas y pulgas. Penetra en las rendijas que usan los insectos para esconderse y criar y destruye sus huevos.

El Flit pulverizado — sin dañar ni manchar el tejido más delicado — mata la polilla y sus larvas que destrozan la ropa.

Químicos famosos perfeccionaron el Flit. Es fácil de usar—mortífero para los insectos e inofensivo para el hombre. Altamente recomendado por los Inspectores de Sanidad. De venta en los principales establecimientos.

Distribuído por: Standard Oil Company of Cuba, Havana

FLIT

MARCA REGISTRADA

DESTRUYE

MOSCAS MOSQUITOS HORMIGAS
PIOJOS CHINCHES CUCARACHAS
POLILLAS PULGAS

"La lata amarilla con faja negra"

614

LA INCOMPETENCIA DE LOS DISTRITOS Y ZONAS FISCALES PARA DEJAR SIN EFECTO LAS DISPOSICIONES QUE DICTEN

Importante circular que la Secretaría de Hacienda dirige a las administraciones de distritos y zonas fiscales de la República respecto a los impuestos sobre utilidades

El Secretario de Hacienda ha dirigido por conducto de la Sección de Rentas Terrestres la siguiente circular a las Administraciones de Distritos y Zonas Fiscales.

POR CUANTO: la Secretaría de Hacienda ha observado: que Administraciones de Zonas y Distritos Fiscales en casos de los que fueron previstos por el legislador de la Orden 463 de 1900 en el artículo VIII de la misma, han liquidado según el procedimiento prescripto por el artículo 92 del Reglamento-Decreto 1472 de 1923, vigente, los Impuestos sobre utilidades que por preceptos de esta Orden y de la Ley de 14 de Junio de 1923 están autorizados; que, después de haber notificado a los contribuyentes esas liquidaciones, éstos han presentado en dichas Oficinas Fiscales los balances y documentos omitidos; y que, entonces, las Administraciones "de oficio" han dejado sin efecto aquellas Resoluciones para proceder nuevamente a liquidar el Impuesto con vista de la documentación que les había sido comunicada.

POR CUANTO: el citado artículo VIII de la Orden 463 de 1900 preceptúa que las Administraciones de Hacienda (que son actualmente las de los Distritos y Zonas Fiscales) comunicarán a la Secretaría de Hacienda los hechos de la investigación y de la liquidación practicados de ese modo extraordinario; y si ésta fuere objeto de Recurso de Alzada por el contribuyente, elevarán a la Secretaría de Hacienda el expediente administrativo; sin que sea legal en aquel caso como si lo es en este último, suspender el proceso fiscal.

POR CUANTO: el artículo 92 del Reglamento-Decreto 1472 de 1923, dispone para el caso de que el contribuyente por los Impuestos que se relacionan en el artículo 58 del mismo Reglamento a períodos económicos anteriores a aquel porque se pretenda la liquidación del Impuesto; que ésta se practique y el impuesto se cobre, es decir: que la exacción se cumpla puesto que expresamente se lee su letra así: "...haciéndose efectivo en la vía de apremio si fuere preciso..." (Que quiere decir lo último: alcanzando este último trámite procesal en el expediente) con arreglo a la liquidación del último período en el expediente) con areglo a la liquidación del último período en que hubiere tenido utilidades; pero quedando reservada a las Administraciones de Rentas de las Zonas y Distritos Fiscales acción para llevar a término las investigaciones sobre libros y documentos, que sean necesarias o útiles para que se ejecute la liquidación definitiva del Impuesto, de lo que han de dar conocimiento a la Secretaría de Hacienda.

POR CUANTO: si se tratare de casos de contribuyentes que hubiesen ofrecido su documentación por períodos económicos anteriores al que debe liquidarse, el proceso reglamentario para esta operación es el ya referido; y en el artículo 92 del expresado Decreto 1472 de 1923 no se autoriza a las Administraciones Fiscales para practicar la liquidación que se denomina y caracteriza con el término: "definitiva", sino que se prescribe el conocimiento del caso por la Secretaría de Hacienda, a la cual únicamente compete conforme el precepto figurado por el Artículo 81 del vigente Reglamento, dictar Resoluciones que puedan tener esta condición y particularmente aquellas que pudieran contener la apreciación de lo indebido por impuestos ya satisfechos, lo cual pudiera ser si llegaren a saberse por la Secretaría de Hacienda los datos correspondientes al último período objeto de la liquidación extraordinaria que pudiera resolverse en atención a ellos, luego de hecho efectivo el Impuesto.

POR TANTO,

RESUELVO:

PRIMERO: Que en caso de que un contribuyente según cualquiera de los preceptos de la Orden 463 de 1900 y de la Ley de 14 de Junio de 1923, enumerados enel Artículo 58 del Reglamento-Decreto 1472 de 1923, dejaré de cumplir en el término de dos meses contados desde el vencimiento de su año económico, lo que prescribe el Artículo 65 del expresado Decreto y fuese entre los a que se refiere el Artículo 92 de este Reglamento, y la competente Administración de la Zona y Distrito Fiscal efectuare las investigaciones suplementarias de reconocimiento de libros y documentos para practicar la liquidación definitiva, luego que las hiciere las comunicará a la Secretaría de Hacienda para el dictado por ésta de la Resolución definitiva, absteniéndose de hacer pronunciamiento sobre la validez y efectos de la que hubiere acordado con vista de la liquidación del último período en que hubiere tenido utilidades el contribuyente.

SEGUNDO: Que las Administraciones de las Zonas y Distritos Fiscales no suspendan la ejecución de las resoluciones firmes dictadas con vista de la liquidación del Impuesto que se hubiere tenido utilidades, en caso que fuere entre los a que se contrae el Artículo 92 del Reglamento-Decreto 1472 de 1923, y las cumplan por la Vía de Apremio, aunque hubieran elevado a la Secretaría de Hacienda los datos obtenidos en la investigación directa sobre la contabilidad y documentos del interesado moroso, para la resolución definitiva que preceptúa dicho artículo, y hasta que ésta lo dispusiera y causara estado.

TERCERO: Que se comunique esta Circular a las Administraciones de las Zonas y Distritos Fiscales y se publique en la Gaceta Oficial de la República.

La Habana, Diciembre 23 de 1927.

SANTIAGO GUTIRREZ DE CELIS, Secretario de Hacienda.

Lo que se comunica para general conocimiento.

ORLANDO LOPEZ HIDALGO, Jefe de la Sección de Rentas Terrestres p. s. r.

ALMORRANAS

Para bien de su salud y tranquilidad, vaya a la botica y consiga una cajita del maravilloso Ungüento Pazo. Alivio seguro e instantáneo.

El Mejor Reconstituyente! NUTRIGENOL Un Tónico Poderoso

PARA CURAR ó ALIVIAR LA

TOS

CASI SIEMPRE DESAPARECE LA TOS ANTES DE TERMINAR LA CAJA

TÓMENSE LAS ANTIGUAS Y RENOMBRADAS

PASTILLAS PECTORALES

DEL

Dr. ANDREU

Pídanse en las farmacias

ASMÁTICOS

usad los CIGARRILLOS y PAPELES AZOADOS del mismo AUTOR,

que calman el ASMA al instante, por fuerte que sea

PARA ELLOS Y PARA ELLAS

Por la Doctora Herminia Planas

Secretos de una Parisiense. Conocete a ti Misma

Estimada amiga:

La amplitud de su nuevo abrigo no ha de supeditarse a la del traje, sino al revés, evitando el deplorable efecto—que adjunto la muestra— de ser más larga la falda.

Esta debe quedar totalmente cubierta por el vuelo de su abrigo.

Suya Leticia.

AVISO IMPORTANTE: Para todo lo relacionado con este Consultorio diríjase al Apartado 1010, Redacción del DIARIO DE L AMARINA.)

LA MANTILLA

Hace cuatro siglos, oriundas de (aquellas
soleadas islas de las Filipinas,
llegaban a América las primeras (bellas
mantas decoradas con las artes (chinas.

Risueñas viajeras en esas bar- (quillas
que un siglo llenaran de inmortal (hazaña
en gira de amores fueron las man- (tillas
a lucir su gloria bajo el sol de (España.

Los ojos de acero, las bocas de (grana,
los tibios pezones le dieron su vida,
y la manta, entonces, celebró sus (bodas

envolviendo el cuerpo de la cas- (tellana
cual una radiosa bandera prendida
del asta de oro de las gracias (todas.

Leopoldo Ramos Giménez.

Octubre 1927.

NUNCA
(Regla de Urbanidad)

Nunca prestes a otro lo que hayan prestado a tí, a no ser que tengas facultad del dueño.

CONSEJOS A LAS MADRES

La alimentación para la que se encuentra próxima a tener familia deberá consistir principalmente en huevos, leche, queso, arroz, manteca, miel, pan negro, fruta cruda y cocida, pescado y muy poca carne. A no ser que tenga muy buena digestión, evitará la pastelería, nada que sea grasoso, ni platos recalentados. No tome ningún alimento antes de acostarse; ni se acueste antes de dos o tres horas después de la cena. Un excelente desayuno consiste en una manzana cruda o cocida antes de tomar un vaso de leche malteada "Loft", que tan recomendable es, en toda época y en cualquier estado...

BIBLIOFICA, Matanzas. La frase es de Dumas y la aplicó a Shakespeare: "Después de Dios es el ser que más ha creado".

También ha sido publicada, en Francia, a Balzac de quien ha dicho Georgegsg Claretti. que es el novelista más genial que haya conocido el mundo".

Las principales obras de los autores citados puede hallarlas en "La Propagandista", Librería, de Gutiérrez y Compañía, ignoro los precios, que puede hallar en el catálogo de esa casa.

RUBIO, San Juan. El primer regalo puede ser un dije, como la "mascota de la suerte" que verá en Casa de Cuervo y Sobrino y que tanto por actualidad está en boga creciente: un diminuto avión reproducción del "Espíritu de San Luis".

¡Verá que éxito el suyo!

UNA CUBANITA. Conozco el aparato "Bordasolo" que vende "El Encanto" y es realmente útil.

UNA VIBOREÑA. Las manchitas en los brazos pueden ser atenuadas y progresivamente suprimidas con aplicaciones de "Crema de Limón Boncilla", que hallará en la casa de Harris Brother. Para adelgazar, consulte un plan de alimentación con su médico, evitando reposo después de las comidas y optando por un régimen vegetariano casi exclusivo.

Para crecer haga gimnasia científica, escuela sueca que no requiere aparatos.

No le mortifique esta otra indicación oficiosa: cuide un tanto de su ortografía, si le parece bien.

MERCEDES Y CHELIN. La mejor ventaja de una pasta dentrífica es su virtud germicida, que tantos males bucales evita, y previene. Encaye la de "Kolynos que es excelente.

FINALESA. Bolondrón. La conservación del cabello depende del cuidado higiénico usal. Habitúese, dando ejemplo a sus propios hijos, a emplear periódicamente una buena loción antiséptica, como la Vegetal "Irilly, que por igual necesita el niño y la persona adulta, todo el año. Pida prospectos al apartado 436, Habana.

TRES VIZCAINAS DE GUINES. El calzado que más se lleva para calle es el de charol en combinación con otros colores, hay verdaderas fantasías. El mayor depilatorio que conozco es el Torrealba. El peinado sencillo, abierto al medio o a un lado recogido sobre la nuca.

ALMA, Regla. Es una amarga contribución que rendir, bien a nuestro pesar, sobre todo cuando tenemos aún la juventud en el rostro y en el ánimo. Utilice el "Eau de Jenna" que encontrará en "El Encanto" a $4.50 y desaparecerán instantaneamente sus prematuras canas.

PENSAMIENTO

El niño ha de trabajar, de andar, deestudiar, de ser fuerte, de ser hermoso aunque sea feo; un niño bueno, inteligente y aseado, siempre es hermoso.

"MENU DE PASCUA"
CHANTILLY

Medio litro de pata bien fresca, que se prepara en una vasija de porcelana, con ayuda de un batidor: cuando espese, se le adiciona 100 gramos de azúcar glas con vainilla, luego tres o cuatro claras de huevo, a punto de merengue; unido el conjunto (quedando bien trabado). se pone entre el hielo hasta el momento de emplearse.

EL PLUM CAKE
(Pasta para el té)

CANTIDADES Y COMPONENTES

Harina, 125 gramos: manteca de vaca fina, 125 gramos; azúcar en polvo 125 gramos; un pedazo de corteza de naranja confitada y otro de calabaza confitada y cortada a pedacitos; 40 grmos de pasas de Corinto limpias; huevos enteros grandes 4; ron una copita; bicarbonato 8 gramos; un poquito de vainilla o corteza de limón.

EJECUCION DEL PULM-CAKE. En una vasija o un perol puesto sobre la plancha del fogón para que se derrita la manteca (y sin calentarla se le une la manteca y el azúcar, vainilla); se empieza a montar poco a poco, uniéndose enseguida un huevo, luego otro, y de este modo y sin parar de batir hasta que estén bien batidos e incorporados los cuatro huevos; a continuación y poco a poco se le mezcla la harina, frutas, pasas, el ron y el bicarbonato, etc etc.

Ya bien unidos todos los componentes, se vierte toda la pasta en un molde ilso y de forma cuadilonga alargado; este molde de antemano se habrá untado de manteca y forrado de papel de barba, o de otra clase este papel tiene que salirse del modo hacia arriba.

Puesta ya la pasta en el molde, si se quiere por encima se le pueden echar algunas almendras trinchadas, y espolvoréese de azúcar, se cuece a horno regular d efuerte durante unos treinta y cinco minutos o algo más.

Desmoldéese cuando se haya enfriado bastante retírese el papel.

Precaución

La nariz obstruída es señal de resfriado que con facilidad se extiende a todas las vías respiratorias, afectando hasta los pulmones. Aplíquese en seguida MENTHOLATUM dentro de la nariz, en la garganta y pecho.

UNA CREMA SANATIVA

MENTHOLATUM

Indispensable en el hogar

Poniendo una cucharada en agua hirviendo y aspirando los vapores que despide, elimina la obstrucción de las vías respiratorias. De venta solamente en tubos y tarros de una onza y latitas de media onza. Rechace imitaciones.

MARCA REGISTRADA

MENTHOLATUM

ATAQUES EPILEPSIA

CONVINCENTE EVIDENCIA

Quiere usted librarse de esos ataques? Vaya donde su droguista y consiga un frasco del Tratamiento Towns para la Epilepsia, remedio que ha estado en uso desde hace 52 años. Tenemos muchos testimonios de todas partes de Estados Unidos, algunos de personas que sufrían los ataques desde hacía 20 y 30 años. PRUEBAS es lo que usted desea. Díganos su edad y le enviaremos una muestra y un tratado sobre Epilepsia. Envíe 10 centavos para cubrir los portes y gastos de empaque. Distribuidores: Droguería de Johnson, Apartado 750.

Towns Remedy Co. Inc. Milwaukee, Wis. E. U. de A.

OTRA VEZ ABRE EL TIEMPO LAS PUERTAS DE UN

NUEVO AÑO

QUEPA A NUESTROS LECTORES LA SUERTE DE ENTRAR POR LA QUE CONDUCE A LA FELICIDAD Y ECONOMIA.

TINTES ALEMANES

para SEDA LANA y ALGODON

- VIBOREÑAS -

AÑO NUEVO
1928

Un año más, pero indiscutiblemente un año menos; solo un instante, la última campanada de las doce, señaló la muerte del año viejo e inició el nacimiento del nuevo, con demostraciones de alegría, reinando gran júbilo, elevándose en el espacio las luminosas serpientes de los voladores, unos estallando y otros desvaneciéndose en cascadas de brillantes estrellas.

Algo bueno, desde que nacen, nos traen siempre los Años Nuevos: Alegría, que siempre conforta y que nace a los más incrédulos tener fé; cuando menos, esperanza...

Año Nuevo no señala vida nueva; tal vez vida esperanzada, porque todos aspiramos a mayores satisfacciones, prosperidades y venturas, lo que es confortable a nuestros ánimos.

Grandes proyectos, castillos en el aire, más qué importa: tiempo nos dará el año nuevo para hacer realidades nuestras esperanzas, o para convertirlas en nuevas desilusiones...

¡Bienvenido sea el Año Nuevo!

Saludémosle sonrientes y confiados, sin temor a las sorpresas que nos traiga.

Dispongámonos solo a disfrutar en él, de la alegría de vivir.

UN SALUDO

Muy expresivo lo dedico en sus días a un consecuente amigo y convecino de mi más alto aprecio.

El querido doctor Manuel Abril Ochoa, Secretario de la empresa periodística del DIARIO, que sabe captarse todos los afectos con su caballerosidad exquisita, su carácter invariablemente servicial y su trato delicado.

Hoy en sus días compartirá con su amantísima compañera, la distinguida dama Herminia Olivera, las demostraciones de afecto, que en incontable número recibirá.

Mi felicitación a don Manuel, como yo cariñosamente lo nombro, es un fuerte abrazo, y mis fervientes votos por su más larga y venturosa vida.

También celebra sus días el querido amigo y notable cirujano de la Quinta de Dependientes, doctor Manuel González Alvarez, (Gonzalito), como cariñosamente se le llama.

Su simpático e inteligente hijo Manolito González y Pol, también está de días.

Y Manolo Méndez Sumalla, joven culto y correcto, amigo de mi mayor estimación.

Felicidades!

UN GRAN PIC-NIC

Se celebra esta tarde el organizado por la distinguida dama Amparo Osorio de Gordon, desde cuya residencia Calzada, número 554, se trasladarán numerosas parejas a la pintoresca finca de mis estimados amigos los esposos señora Esperanza Pastoriza y Moisés Montejo, fundador del hermoso Reparto de su nombre.

Una advertencia muy importante hago a todos, y es que la hora de salida en los ómnibus es las doce y media, teniendo que ir por su cuenta las parejas que no concurran a esa hora.

Así se advierte para evitar quejas y reclamaciones.

Por anticipado auguro el mayor éxito a mi entusiasta amiga señora Amparo Osorio de Gordon.

UN RECIBO

Esta tarde.

De 5 a 7 recibirá a sus amistades la distinguida y muy gentil señorita Elvira Camaraza, cuya mano fué pedida ayer, para el apreciable joven Cucú Alvarez Cerice.

Recibo que resultará muy agradable y que servirá a Elvira para recibir incontables felicitaciones de sus muchas relaciones sociales.

EN LOS DOMINIOS MARISTAS

Se continuarán hoy los matchs de tennis intersociales, en opción a la hermosa Copa Carvajal-García.

Serán dobles y mixtos.

Y existe gran entusiasmo tanto entre los contendientes como entre los amantes del más elegante de los deportes.

AGUAS DEL JORDAN

Las recibirá esta tarde una monísima niña, hija de los jóvenes esposos señora Carmen Albelo y señor Manuel González, al que felicito con doble motivo por celebrar hoy sus días.

Tendrá efecto la ceremonia en nuestra Iglesia Parroquial, a las 3.

Después en la residencia de los esposos Albelo-González, San Lázaro, número 35, serán obsequiadas sus amistades, con la esplendidez que caracteriza a Manolo.

UN GRAN CONCIERTO

Lo fué el organizado por mi apreciable convecino, el profesor señor Valero Vallvé, con el valioso concurso de su esposa, la elegante dama y notable soprano señora Graciella I. de Vallvé, los profesores señores Carlos Fernández y Juan Vallvé, el flautista señor Juan García y sus alumnos niño Ricardo Fernández, niña Aida Soto, niño Mario Dennes, joven Rodolfo Ayala, señorita Terina Lucas, joven Manolo López y joven Rolando Solís.

La hermosa e inteligente niña Graciellita Vallvé, que recitó de modo admirable la poésía **Consejos a mis hijos**, de la autora de sus días.

Joven Ramón Fernández, joven Carlos Suárez, niño Roberto Dennes, niño José Antonio Ulloa, señorita Antonia Galdós y señorita Lilia García, que cumplieron brillante y fielmente el programa.

Destacáronse los números de soprano, haciendo gala la señora de Vallvé de su bella voz.

Una gran concurrencia asistió, que dando complacidísima.

Enhorabuena, amigo Vallvé!

SRTA. ELVIRA CAMARAZA

Muy bella flor del incomparable jardín viboreño; por su distinción, delicada belleza y exquisito trato, subyugadora por la dulzura de su voz. Día memorable fué el de ayer para la gentil Elvira, al haber sido pedida su mano para el afortunado elegido de su corazón.

Junto con el homenaje que le tributo, también le dedico mi expresiva enhorabuena.

BODAS DE CRISTAL
1912-1927

Nunca como hoy para justificar toda mi preferencia, y con ella todo mi afecto, sincero e inquebrantable durante muchos años, a un matrimonio que disfruta del más alto aprecio en todas los círculos sociales.

Afectos merecidísimos y bien obtenidos por quienes siempre han sabido halagar y tener infinitas atenciones con sus relaciones sociales.

El bien querido decano Enrique Fontanills y su amante y bellísima esposa María Radelat, para los que fué la fecha de ayer memorable, al cumplirse los quince años de su unión venturosa.

¡Las Bodas de Cristal!

Hasta el dichoso hogar de María y Fonta, calles 21 e I., en el Vedado, llegaron ayer presentes y felicitaciones en gran número en expresivos mensajes.

Bien saben María y el querido decano que el mío no podía faltarles; a ello me obliga el gran afecto que les profeso, y va en estas líneas, mi felicitación, ¡con flores a los pies de María! y un estrecho abrazo para el excelente compañero e invariable amigo, a los que deseo celebren sus **Bodas de Brillantes.**

NOTA AMOROSA

Ayer, fué pedida en matrimonio la distinguida y muy gentil señorita Elvira Camaraza, una viboreña muy graciosa, que ha querido despedirse del año viejo formalizando sus relaciones amorosas.

Hizo la petición de su mano para su sobrino, el afortunado joven doctor Angel Alvarez Cerice, (Cucú), el señor Ignacio Alvarez Cerice, que la formuló al señor Antonio Camaraza, padre de Elvira.

Les reitero mi más expresiva enhorabuena.

PALOMITA MENSAJERA

Celosa la **Palomita** por la anterior nota que no esperé me diera, me trae otra, para demostrarme su excelente información, de la que nunca he podido dudar.

"Trátase de una distinguida y gentilísima señorita, que tuvo un efímero pero muy brillante reinado, celebrándose en la **Ciudad Nueva**, en su honor, una de las más brillantes fiestas.

Es Presidenta de una Asociación Piadosa.

Cuanto a su dichoso prometido te diré que es un joven doctor residente en la loma de Chaple.

Ella reside en una regia mansión de la loma del Mazo.

¿Acertarán tus lectoras?"

Y voló la bella **Palomita** sin querer decirme las iniciales...

SRTA. ISABELITA ELIAS

Tan bella y admirada amiguita, entre las muy valiosas dotes que la adornan, posee la de ser agradecida, como se verá por la siguiente carta:

"Sr. Urbano del Castillo.

Muy estimado amigo:

Me he complacido en leer su nota de ayer referente al concierto que celebraré junto con mi distinguida compañera Hortensia Payrol, el día 22 de Enero, a las 10 a. m., en el Teatro Nacional, contando con el valioso concurso de muy estimados artistas.

Ya que es usted tan bondadoso, le ruego diga en sus **Viboreñas** a las viboreñas, que para mayor comodidad, podrán adquirir las localidades en el Conservatorio de la señora Asunción G. de Arias, Calzada y San Mariano, altos.

Esperando de su galantería, se complacidas, quedamos agradecidas, tanto Hortensia como S. S. S.,

Isabelita Elías."

Un ruego a mi vez le hago a tan celebrada artista; que cuanto antes me remita el programa, para darlo a conocer.

Isabelita triunfará una vez más, porque su voz es cada día más hermosa.

NIÑO ABELARDINO GARRIDO

Cumplió ayer, los 10 años tan querido amiguito, hijo de la distinguida dama, la joven y bella viudita Bertha Puig, amiga de mi mayor estimación.

Un beso muy cariñoso dedico a su hermoso niño, en el que cifra Bertha todas sus esperanzas y alegrías.

SRTA. MARIA GONZALEZ CROCIER

Debía mi felicitación a tan apreciable y culta señorita, por las brillantes labores que realiza en su colegio **Perseverancia**, como lo comprueban los recientes exámenes de sus alumnos, un grupo de ellos.

Las niñas Olimpia Antón Romero Ana M. Llabrés y Siomara Lago, que se distinguieron notablemente.

Niños: Jesús Fernández, primer grado; Arturo González Pérez y Marianito Menéndez, del 2do.; José L. Sánchez y Carlos y José L. Sulroca del 3ro.; y Joaquín Sánchez de Juan del cuarto grado.

Felicito a la señorita González Crocier y a sus aventajados alumnos que tan alto proclaman sus méritos de enseñanza.

JUVENTUD REGIONAL DE LA VIBORA

El amigo Alfredo Gamonal, me ha remitido este telegrama, que copio íntegro:

"Nombre muchachos **Acera El Recreo**, invitado baile **Juventud. Bueno** ponche, uvas, empanadillas, **Son viboreño**, mucha alegría. **Gamonal.**"

Muy tarde ha de ser, amigo Alfredo, más no faltaré.

Urbano DEL CASTILLO

Excelente Resultado Obtenido

Dr. Arturo C. Bosque.

Habana.

Muy señor mío:

Hace algún tiempo que venía padeciendo de unos dolores y un catarro que por muchos medicamentos que he tomado de nada me sirvieron, hasta que tuve la suerte de leer su anuncio de GRIPPOL, y me determiné a tomarlo; cuando tomé el primer pomo noté una gran mejoría; pero al segundo me encontraba completamente restablecido del mal que venía padeciendo, y en prueba de mi agradecimiento le doy las más expresivas gracias y queda de usted, S. S. Q. B. S. M.,

B. Alvarez.

S. C. Jesús María No. 92.

8427 d. 1-23

SALES DE ESTRONCIO de PARAF-JAVAL

BROMURO DE ESTRONCIO
INDICACIÓN: ENFERMEDADES NERVIOSAS

YODURO DE ESTRONCIO
INDICACIÓN: ENFERMEDADES DEL CORAZÓN LINFATISMO

LACTATO DE ESTRONCIO
Empleado en la enfermedad de Bright
INDICACIÓN: ALBUMINURIA

SALICILATO DE ESTRONCIO
Mejor tolerado que el de sosa

8, Rue Vivienne, PARIS
y en todas las Farmacias

Anúnciese en el "Diario de la Marina"

M.E.C.D. 2016

CARDENENSES

LA PEREGRINACION A LOS ASILOS

EN LA TARDE DE NOCHE-BUENA

De año en año.
Una obra que se repite.
Obra hermosa de caridad que instituyera aquel periodista inolvidable que se llamó Emiliano Marín Silva, y que al morir un año después de ver realizada su idea, la recogiera cual noble y santa herencia la buena amiga y culta compañera Sra. María Luisa Toledo de Viladió.
Vi nacer la obra!
No olvido aquel día.
Y además he podido tener siempre el placer, la satisfacción más intensa de figurar en esa peregrinación anual a los Asilos, con la que se lleva cientos de golosinas, que cual un mensaje de amor envía la sociedad de Cárdenas a los que tienen que pasar la vida tras las paredes de un asilo.
Acto hermoso!
Brillante siempre!
Para las dos de la tarde del 24 se citó para reunirnos en la morada de la Sra. Toledo y allí estuve puntual.
Tarde la salida.
Al dar las tres.
Dispuesto ya todo iba delante de la peregrinación el auto-camión de los almacenistas de esta plaza Sres. B. Ablanedo y Hnos. cargado de las golosinas que fueron enviadas a la Sra. Toledo, por los Dieguines ricos, para los Dieguines pobres.
Después varios autos.
Con los acompañantes.
Y presidiendo la peregrinación con su simpática figura nuestro Alcalde Ideal, que en todo y por todo brindó su cooperación más decidida y entusiasta a esa obra de caridad, sintiéndose agradecida altamente María Luisa Toledo que me pidió así lo hiciere constar.
Cuál la primer visita?
Fué a Mijala.
A ese Asilo "San José" que se levanta en aquella barriada y donde se albergan tiernos querubines, encantos primaverales, que no tienen como otros niños la dicha de recibir los mimos y las caricias del hogar materno.
Qué cuadro vi allí!
Qué alegres estaban!
Como los pajarillos cuando libres en los campos, saltan de rama en rama y entonan dulces canciones, así aquellos niños asilados nos recibieron con sus sonrisas, con su algazara, con sus corazoncitos henchidos de gozo, por esa visita que allí llegaba y que para ellos constituía una fiesta.
Reanudó la concurrencia.
La que allí se congregó.
Con María Luisa Toledo la patrocinadora de la obra, vi a nuestra elegante y distinguida Alcaldesa, la Sra. Leonor Giró de Villa que llevaba en sus manos un hermoso bouquet de flores que le fué regalado por la Sra. Toledo como delicada cortesía a la Primera Dama de la Ciudad.
Con ella un grupo.
Que recuerdo ahora.
Lo formaban Angelita Rodríguez de Parquet, Lolita Morera de González Bacallao, Josefa Ferrás de Lizama, Marina Izquierdo, linda e inteligente Administradora de Heraldo de Cárdenas y Hortensia González Bacallao.
Otro grupo.
También de damas.
Eran ellas Hortensia Baez de del Valle, Lolita Aróstegui de Villaverde, Isolina Rodríguez de Gómez, Matilde Pino de Franco!
Varias señoritas.
Que realzaban la fiesta.
Eran ellas Ella Omaechevarría de ojos soñadores; Virginita Neyra Gou siempre hermosa y gentil; Julia Parquet, Zenaida Alzola, Adela Argüelles, Elena y Lisa Vallín, Conchita y Carmita Castro, Ñica Rodríguez, Juana María Calderón, Elisa Franco, Virginia Rodríguez, Angela María Julia y Acela Domenech.
Caballeros otro grupo.
Bastante nutrido.
Con el Alcalde al frente el queridísimo Humberto Villa Carrerá; recuerdo a el Dr. Carlos F. Betancourt culto letrado, Luis del Valle Esnard, Berardo Iranzo, Pedro Requena y Mario O. Bosch, amables compañeros de Crónica; Arsenio García, Dr. Luis del Valle Baez, Enrique Bringuier, Dr. José I. Domenech.
Tocó allí la Banda Municipal.
Como en todos los Asilos.
Al congregarse en torno del Alcalde los niños del Asilo "San José" diéronle un viva cariñoso e indicándoles ligeramente que carecían de máquinas para lavar, labor que tienen que realizar ellos mismos, Humberto Villa Carrerá con el corazón generoso que heredara de su inolvidable padre Don Carlos Villa, aquel caballero sin tacha, prometió regalarles la citada máquina de su peculio particular.
Fué aplaudido.
Por todos los presentes.
Allí estuvimos un rato mientras se destribuían ricos dulces entre los niños asilados, teniendo el honor el Cronista de ser presentado a la Superiora de ese Asilo Rda. Madre Eusebia Pérez.
Allí se dejaron las golosinas.
Parte de ellas.
Y además un lindo ramo de flores, que regaló el acreditado Jardín Francés, uno para ese asilo, otro para el de Ancianos y otro para el Industrial.
Un rasgo de caridad.
Y de esplendidez.
De Mijala seguimos la peregrinación al Asilo de Ancianos.
Triste lugar.
Que apena el alma.
Porque en medio de la pulcritud y el orden que allí se observa y del cuidado que prodigan a los ancianitos asilados, las buenas monjitas, llega a lo más profundo del corazón, el pensar tan solo que algún día cuando nuestro cabello blanco como la nieve y nuestro corazón decepcionado y triste, tengamos que ir allí a pasar el otoño de nuestra existencia, cuando quizás más falta hace el calor del hogar y los cariños del ser querido.
Triste realidad!
Que amarga el alma!
Conmovedor, repito, ese cuadro del Asilo de Ancianos la tarde del sábado cuando sintiendo la música en aquel silencioso retiro, los viejecitos asilados, bailaban algunos, quizás ya con el cerebro distraido por el peso de los años, pero en cambio en los rostros arrugados de otros, sin correr unas lágrimas, pensando ellos que ya en el ocaso de la vida todavía había seres que les recordaban y que iban a aquella casa para llevarles un rato de gozo y de placer.
Vi allí el nacimiento.
Muy bonito y de gusto.
Del Asilo de Ancianos fuimos al Asilo Casa Industrial, albergue de niños pobres, donde los esposos Hubbard han hecho de su vida un apostolado, cumpliendo la santa misión de cuidar y educar a esos niños huérfanos.
Dos visitas más.
Se hicieron después.
Una a las Siervas de María, las abnegadas Ministras de los Enfermos y la otra al Colegio de las Hermanas Oblatas y para ambos lugares se dedicó una parte de las golosinas distribuidas en esa tarde de Noche Buena.
Duró la peregrinación.
Algunas horas.
La Ciudad presentaba un sello de animación y de regocijo propio de la fecha, cuando al irse la tarde a ella retornamos, pensando en lo feliz que tienen que sentirse todos los pobres asilados y los demás que recibieron los donativos de la obra hermosa que creara Marión Silva.
Dios lo tenga en la gloria.
En mérito a su idea.
Y Dios premie también a todos los que contribuyan un año más a su peregrinación, que me trae siempre el recuerdo de aquella mañana de luz y de sol que María Silva me leía al oído, temblorosa su voz el Cuento del Dieguin.
Se ha consagrado ya.
Para siempre.

LA TOMBOLA DEL PARQUE

Se abrió el 24.
Y anoche también.
Dos noches animadísimas fueron las de esa kermeuse que anualmente ofrecen la Conferencia de Damas de San Vicente de Paúl que preside la distinguida señora Lolita Minó de Lamien.
Se colocaron dos kiokos.
Ambos en el parque.
Ocupados por las señoras y señoritas que cité en días pasados, vendieron ellas cafés, sandwichs, ensaladas, ponche, cigarros y tabacos y otras clases de bebidas.
Se les agotó todo.
Tal fué la venta
El Bazar de los premios se instaló en el local que últimamente ocupó la Casa García, invadiéndolo el público, durante las horas que duró la verbena.
Se clausuró anoche!
Completo fué el éxito.

LA CENA DEL TENNIS

No asistí a ella.
Me fué imposible.
Numerosos los compromisos que tenía para esa noche del 24, invitado a varias cenas por mucho que quise no pude compartirme en más y no tuve tiempo disponible para llegar hasta el Club de las Quintas, donde con rara excepción como ahora falté a sus saraos y recibos siempre brillantes.
Podría silenciar la cena
De ninguna manera.
No es motivo mi ausencia de este acto para que deje de dedicarle unas líneas ya que para él también fuí invitado por el joven Mario Elgarreta, uno de los principales organizadores.
Fué tarde esa cena.
En plena madrugada.
Después de la Misa del Gallo ofrecida en las Siervas de María fueron todos para el tennis donde ya la mesa dispuesta para el acto apareció llena de exquisitos manjares.
Espléndido el menú.
Había de todo.
Pollo, lechón asado, plátano verde, ensalada, cafe y otros bocados más que saborearon los asistentes en compañía de exquisitos vinos.
Estuvo allí el Alcalde.
Presidió la cena.
Los muchachos ese Club quisieron ellos que Humberto Villa Carrerá por su elevado cargo que ocupa con beneplácito de todos, ocupara el puesto de honor de la mesa.
Aceptó él la distinción.
Gustosísimo!
A las delicias de la cena se unió las delicias del baile que se prolongó hasta el alba, ejecutando modernos bailes el aplaudidísimo The Girl's Pleasure Jazz Band.
Poseo la relación.
Me la trae, siempre amable y siempre activo attaché, Manolo Amador Quich que nota al momento cuando en alguna fiesta falto, no olvidándose de recopilar los datos.
Citaré a las señoras.
En primer término.
Allí estaban Leonor Giró de Villa; María de los Angeles Ortiz de Hernández; Nena López de Amador; Angelita Rodríguez de Parquet; Aurorita Lanza de López; Inés Hernández de Bazarló de Guzmán; Nené Rojas de Gutiérrez; Gloria García de Pérez Lamar; María Laguardia de Etchegoyen; Sofía de la Hoya de López Castillo; María Roselló de Díaz; Josefina Plomells de Gómez; María Luisa García, viuda de García; María S. viuda de la Hoya.
Señoritas muchas.
Lindas y atrayentes.
Aurorita Argüelles, la ideal Vice-Presidenta; Esther Amador, la interesante rubita Secretaria del Club; Ana María Faz; Adela Abaroa; Elisa Suárez; Nena Dy; Silvia e Hilda Pérez Lamar; Marinita Sarraín; María Josefa Gómez; Esther Rojas; Nena Aramburu tan bonita siempre; Evangelina Faz; Olga Estrada.
Airosa viboreña.
Olga y Gisela Gorí de la sociedad matancera; Nena Lorenzo; Isabel y Dila Jhonson, Cuca Villa; Lulú Villa; Olga, Isabelita y Ada Saez, Teresa Barraqué; Rosita Argüelles; María Bermúdez y Marinita Etchegoyen.
Ideal e inspiradora!

EN EL CENTRO ASTURIANO

No hubo junta ayer.
Me equivoqué al decirlo.
Es el segundo domingo de Enero, según señala el Reglamento cuando tome posesión la nueva Directiva.
Sépanlo todos.

PREMIOS OTORGADOS

Una relación recibo.
De Sanidad.
Suscrita por el respetable doctor Alejandro Neyra, Jefe de ese Departamento, es de los obsequios donados por "La Casa Quintana", la acreditada mueblería, para el Departamento de Higiene Infantil y que fueron destribuidos en la siguiente forma:
1o.—UN CANASTILLERO.— Para el niño ciudado con el mayor esmero, inscripto en el Servicio de Higiene Infantil. Le tocó a Gloria Vigil.— Nina: Consuelo Vigil. Calle 15 número 46.
2o.—UNA CAMITA: Para el niño que nazca el día de Navidad, cuya madre esté inscripta en el Servicio de Higiene Infantil antes del 1o. de Noviembre. Le tocó a Matilde Pons. Avenida segunda número 189.
3o.—UNA SILLITA: Para el niño de mejor asistencia en el Departamento de Higiene Infantil. Le tocó a Mercedes Fernández. Niño: Eduardo Macías. Avenida 15a., número 117.
Mi enhorabuena a todas.
Con mi felicitación.

BODAS DE DICIEMBRE

Una reciente.
Se celebró ayer.
Celebrada con la mayor intimidad fueron de ella contrayentes la bellísima señorita Edella Maciá, María Vallejo Antunez y el correcto joven Victoriano Morales Díaz.
Como padrinos actuaron el respetable y fino caballero señor Pedro Alcebo y su elegante esposa la señora Mercedes Iglesias.
Testigos pocos.
Solo dos.
Lo fueron los señores Gabriel Rodríguez y el querido y joven confrere José Estéban Fernández Llebrez, al cual debo los datos de esta boda, que él amablemente de facilitó.
Citaré la concurrencia.
Que también era poca.
Entre las señoras Mercedes I. de Aicebo; María Antunez de Vallejo; Tarcila Vallejo y los señoritas Edelmira, Edelfina y Elena Morales Diaz y la encantadora muñequita Teresita Vallejo.
Mi felicitación a esos novios.
Que sean muy felices.

UNA NOTA DE DUELO

Acabo de saberla.
Con gran pena.
Es el fallecimiento ocurrido en Santa Clara del respetable caballero don Juan González Rodríguez que desempeñaba el cargo de Jefe de Estación de aquella, siendo el extinto hermano de mi apreciable amigo el señor José González Rodríguez competente Secretario Judicial el cual ha partido con esta triste nota hacia Santa Clara en compañía de su hijo Pepito.
Llégueles mi pesame.
Sentidísimo!

Francisco González BACALLAO

DEL PERICO

DESEOS SINCEROS

Pláceme saludar afectuosamente por medio de estas líneas a nuestro Director, así como a todos los que laboran en nuestro DIARIO, deseándoles dichas sin cuento en el 1928.

BIENVENIDO

Con motivo de estos días de vacaciones, muchos son los hogares alegrados con la presencia de séres queridos.
He tenido el gusto de saludar al inteligente joven Rogelio Hernández Puig, estudiante de quinto año de Medicina, y a Alfredito Roca, Juan Francisco y Mario Villar, queridos amigos que han venido a gozar de estos días festivos.
Bienvenidos todos.

EFECTUADO ENLACE

En la mayor intimidad, debido al riguroso luto de los felices prometidos, celebróse la boda de la gentil y culta señorita Ledia Cuesta y el correcto joven don Pepin Rodriguez Loeche.
Apadrinaron la boda religiosa la señora madre del novio, la respetable dama María de las Cintas Loeche viuda de Rodriguez, y mi estimado amigo, padre de Ledia, el cumplido caballero Antonio Cuesta.
Testigos lo fueron los doctores Juan Gómez Martin, José López, Cisneros, Fernández Loeche y el señor X. Infiesta.
Sólo una prima de Ledia y corto número de amigas la acompañaron en acto tan trascendental.
Una vez terminado el matrimonio, partieron los desposados para la ciudad del Yumurí, desde donde seguirán rumbo a esa capital, para más tarde regresar a su venturoso hogar en Jagüey Grande, donde tiene su bufete el joven abogado.

CAMBIO DE RESIDENCIA

Los esposos Dominguez-Otaola, han trasladado su domicilio a la calle González entre Martí y Daniel y allí se ofrecen a sus numerosas amistades, que les desearán, como yo, centuras mil en la nueva morada.
También la señora Rosa Ibarra de Castro y el señor Feliciano Castro trasladaron su residencia a una preciosa casa de su propiedad situada en la calle Santa Rosa, donde les deseo todo género de dichas.

ENFERMO

El jovencito Ramiro Antorcha, a consecuncia de una caida fué llevado a esa Capital, donde le practicaron una operación.
Felizmente se encuentra mejor, lo que me es grato comunicar a mis lectores.

PROGRESO EN EL 'CENTRAL ESPAÑA"

En reciente visita hecha al ingenio "España", he podido admirar los adelantos que se advierten, entre los cuales se encuentra la espléndida y bien organizada carnicería de los señores Noriega.
Hay un magnífico refrigerador, donde se conserva la carne limpia y fresca, pudiendo obtenerse a cualquier hora.
Para la leche, tiene un departamento así como para la fabricación de mantequilla y queso.
Satisfechos deben estar los señores Noriega al poder proporcionar estos artículos a las numerosas familias de los empleados y estos de tener los servicios de tal establecimiento.

RECIBO Y COPIO

Tenemos el gusto de invitar a usted y su distinguida familia, para el baile que celebrará la Sociedad de instrucción y recreo "Tinguaro", en sus salones, el 31 de Diciembre a las nueve p.m.
Atentamente. Juan M. Rosette, Presidente. —Francisco P. Picón, Secretario.
Mil gracias a los amables amigos por esta distinción, y espero que el tradicional baile quede lucido, como siempre.

Celia ORAMAS DE AMARO

DE SAN JUAN DE LOS YERAS

LA VALLA

El domingo último se inauguró la valla en este pueblo. Desde muy temprano se veía un gran movimiento de simpatizadores de las lidias. Los voladores anunciaron que el espectáculo iba a comenzar y como a las ocho se echó la primera pelea. Ya a esa hora la valla estaba llena y el entusiasmo era desbordante. La banda Municipal inauguró la función con la ejecución de una magnífica obra.
Aunque hubo demora en la organización, se echaron quince peleas, en todas las cuales hubo importantes apuestas. Todos los galleros que se anunciaron en los programas previamente circulados, acudieron a la inauguración de la temporada.
Es de creer que en las funciones próximas aumentará el entusiasmo y que ya bien organizado el espectáculo, será mayor el número de peleas, pues concurrirán más personas con buenos ejemplares para las lidias.

UN TELEGRAMA

Me ha sido enviado, con el ruego de su publicación, el telegrama siguiente:
Alcalde Municipal.— San Juan de los Yera. Le ruego nos envíe la Banda Municipal de ese pueblo para que desfile homenaje cívico al General Machado el día 30 y 31. En esta nos ocuparemos de hospedaje y demás necesidades. —Agradecido le saluda —P. Antonio Vázquez Bello, Gobernador Provincial.

GRAN ENTUSIASMO EN TODO EL TERMINO.

Mucha animación hay en toda esta zona para asistir a las fiestas que en honor del General Machado se celebrarán en Santa Clara los días 30 y 31 del mes de Enero. Es seguro que de aquí vayan más de 400 ginetes. Nuestro Alcalde Municipal labora asiduamente en este sentido.

EL DR. LUIS GARCIA Y HERMINIO RODRIGUEZ

Ayer tuvimos el gusto de saludar a este estimado amigo, quien traía un encargo del señor Gobernador Provincial para el Alcalde Municipal, relacionado con la organización de las fiestas al General Machado.
También saludamos con gusto al buen amigo Herminio Rodriguez, quien nos visitó con el mismo motivo.

EL DR. LEANDRO FAJARDO

Hemos tenido la satisfación de estrechar la mano de este culto doctor y amigo sincero que nos honró con su visita.

LA ASOCIACION DE PADRES Y VECINOS

Esta noche a las ocho, se constituye la Asociación de Padres y Vecinos en el salón de sesiones del Ayuntamiento para nombrar su Directiva.
El día primero de enero comenzará y creemos que hará muchos beneficios a la escuela número 1 de esta cabecera.
Oportunamente informaremos de la reunión de esta noche.

El Corresponsal

Diciembre 28 de 1927

Notas de Cartagena

LA NAVIDAD

A pasar la Pascua con sus familiares vinieron: de Cienfuegos, la virtuosa señora Caridad Blanco de Gómez, en compañía de su bella y muy simpática hija Aida, que en aquella ciudad curso sus estudios; de la Habana los jóvenes estudiantes Oroso y Juan Alameda y Luis Manuel Gómez y de Sagua la Grande el señor Roberto Sordo, en compañía de su querida familia.
Para todos un saludo de bienvenida, y que pasen las Pascuas muy alegres.

EL BAILE DE ANOCHE EN "EL LICEO"

De modo brillante tuvo efecto una simpática fiesta bailable en nuestro Liceo, por iniciativa del entusiasta señor José Barbería, Alcalde de Barrio, quien ha sido objeto de calurosas felicitaciones por el éxito obtenido.
Debido a la amabilidad de la linda amiguita Romella Jiménez, damos los nombres de las señoras y señoritas que adornaban los salones de nuestra sociedad.
Señoras: Eduarda Núñez viuda de Fernández, Mónica Martinez de Gil, Ana Cáceres de Barberis, María León de Jiménez, Nieves Pérez de Piloto y Caridad Artiz de Monzón.
Eseñoritas: Eloina Jiménez, Ernestina Martinez, Eloina Monzón, Fredesvinda Gil, Eduardina Rodriguez, Adelfa Geroy, Margarita Ariz, Eloina Martinez, Trinita y Ramona Monzón, Angelina Cárez, Otilia Pérez, Aurelia Fernández y Aida Gómez, dos damitas muy lindas y modestas; Zoila Jiménez, Reinalda Artiz, Ada Ferrer, Gaudiosa Barberis, muy simpática; Eneida Monzón y un grupito de lindas jovencitas procedentes de la villa de Rodas, formado por María Curbelo, Panchita Suris y Petronila Hernández, Blanca Barberis y la amable Romella Jiménez.

EL SR. JOSE LOPEZ ENFERMO.

Hace algunos días se trasladó al Sanatorio de la Colonia Española de Cienfuegos, nuestro muy querido amigo don José López.
Deseamos verle entre nosotros pronto, restablecido completamente.

Antonio Varela—Corresponsal

Diciembre 25 de 1927

DESDE ABREUS

ENTRE NOSOTROS

Desde hace algunos días se encuentra entre nosotros nuestro querido amigo el señor Arturo Heredia García, competente y celoso administrador de la Aduana en el puerto de Niquero, provincia de Oriente.
El señor Heredia, desde muy niño, marchó a Oriente, a la tierra de Maceo, donde luchó con gran tesón conquistando afectos y simpatías, y donde ha desempeñado varios puestos del Estado.
Viene a Abreus, donde residen sus padres, después de una ausencia de siete años, y ha sido muy agasajado por sus amistades.
En su honor se celebró una gran comida celebrada en la morada de sus padres, a la que asistieron los señores Francisco Heredia, Rafael Sevilla, Feliciano Ortiz, Arturo Heredia y Angel Rodriguez; las señoritas Lérida Sevilla, Eloisa Ortiz y las señoras Amparo Heredia, viuda de Piloña y Celia García de Heredia.
Ayer, la sociedad "Discípulos de Martí" le obsequió con un magnífico baile, en el que tomaron parte numterosos caballeros y un nutrido grupo de señoras y señoritas. La citada sociedad le obsequió también con un gran ponche.
Verdaderamente el señor Heredia tiene que sentirse satisfecho de Abreus, donde ha sido acogido con gran cariño.
Al saludar a nuestro joven amigo, le deseamos todo género de venturas.

LAS ESCUELAS PUBLICAS

Un corresponsal ha publicado la noticia de que las aulas de Abreus y su término carecen del material necesario para su funcionamiento.
El que esto escribe puede asegurar categóricamente que es completamente falsa la noticia dada a la publicidad por el aludido corresponsal.
Las aulas de Abreus y su término están dotados del necesario material moderno. La Secretaria de la Junta de Educación reparte el que le viene de la Secretaria de Instrucción Pública. El Jefe del la Oficina tiene probada su honradez en 15 años de servicios.

DE VISITA

Con el objeto de pasar aquí la Navidad, se encuentran entre nosotros los distinguidos amigos señores Andrés Malagrida Sugasti, Abelardo Miranda Hernández y Gabriel Calaferra. Este último procede de Nuevitas y viene en viaje de placer a visitar a su prometida, la distinguida señorita Ana Salas Miranda.
También se halla entre los suyos nuestro buen amigo Eutiquio Pérez Sotolongo.
Saludo a todos.

Serafín del Cueto Leiva, Corresponsal

Diciembre 27

DE GUANAJAY

SUSTITUCION

Por renuncia del doctor la Flor, de Médico de la Delegación del Centro Asturiano, en esta Villa, ha sido nombrado para dicho cargo, el joven galeno de ya sólida reputación doctor Félix Lorenzo y González.
Nuestros plácemes.

ENFERMA

En la Clínica del doctor Gustavo de los Reyes, en el Vedado, encuéntrase enferma de algún cuidado, la señora Zoraida Alvarez de Buría, adorada esposa del Administrador de la Sucursal del "Royal Bank of Canada" señor Armando Buría.
La señora Alvarez de Buría, después de dar a luz una hermosa niña, tuvo necesidad de someterse a una operación quirúrgica bastante difícil, Sin embargo, el estado de la paciente, según se nos ha informado hoy, es satisfactorio.
Porque prosiga esa mejoría son nuestros votos.

NOEP

Diciembre 23, 1927.

DE MANGUITO

ESPLENDIDO REPARTO DE VIVERES A LOS POBRES

Es digna de las mayores alabanzas la humanitaria obra con tanto éxito verificada en este pueblo por los señores Manuel López, Luis Alvarez, Julio López, doctor Isidro Medina, doctor L. García Mesa, Aurelio Fernández y Ramón Vidal, el día 23, en la casa marcada con el número 17 de la calle Maceo.
El producto de dos funciones teatrales y el óbolo de muchas personas caritativas, conjuntamente con el de los citados señores, permitió obsequiar con cantidades de arroz, frijoles, carne, pan, galletas y maltina a más de cuatrocientas familias de este pueblo y de los ingenios y colonias vecinas.
En Manguito no se había hecho un reparto tan cuantioso, tan oportuno ni tan ordenado, al decir de viejos habitantes de aquí, y hemos oído los más cálidos elogios por la magnífica y altruista labor rendida a beneficio de los que ven acercarse y pasar la Nochebuena carentes de todo lo más indispensable con que conmemorar esta fecha guardada por la humanidad cristiana.
Repetimos que la comisión ha obtenido un éxito imponderable, y que no ha merecido más que alabanzas de las personas sensatas y, en general, de todo el pueblo.
Muchos la auxiliaron, pero conocemos algunos casos, afortunadamente aislados, en que los comisionados no obtuvieron la cooperación solicitada, y sabemos de algunos que lejos de contribuir han censurado la buena obra realizada por señores grandes de alma, que harán caso omsio de los menguados de espíritu, que nunca faltan.
Al felicitar efusivamente a los benefactores de los indigentes por este nunca bastante encomiado rasgo humanitario, permitímonos recomendarles que no desmayen en la lucha por el mejoramiento de los menesterosos, y al igual que en este, en los futuros años lleven la alegría a la casa de los desheredados de la fortuna.

ANGEL LLERENA

De Aguada de Pasajeros, donde ejercía de procurador público, ha trasladado su bufete a nuestro pueblo el culto joven Angel Llerena, antiguo oficial de este Juzgado Municipal, y muy atinado amigo nuestro a quien por este medio damos nuestra cordial bienvenida, deseándole éxitos en el ejercicio de su profesión.

VISITANTES DISTINGUIDOS

A pasar las Pascuas al lado de familiares y amigos, han venido el distinguido representante a la Cámara doctor Agustín Gronlier, su bella y elegante esposa Leopoldina Sardiñas y sus hijos Mario y Oscar Luis.
Están recibiendo dichos señores grandes muestras de aprecio y simpatía de este pueblo, que jamás olvida a su Alcalde modelo, que dejó el cargo a disgusto de los manguitenses, que tenían en Agustín, como cariñosamente se llamamos al amigo leal dispuesto siempre a servirnos sin fijarse en dolores ni partidarismos políticos.
A las muchas felicitaciones que en las presentes Navidades habrán recibido los apreciados esposos Gronlier-Sardiñas, pueden añadir las que sinceramente les envío.

Corresponsal Especial.

NUEVO ARANGEL DE ADUANAS DE CUBA

Anotado y comentado por FRANCISCO CUENCA

Tenemos a la venta esta magnífica obra, de incuestionable utilidad para los Comerciantes, Industriales, Funcionarios del Cuerpo Consular y de Aduanas, Agentes, Comisionistas, etc., etc., redactada bajo el siguiente plan:

1º—Aparece íntegro el Arancel de Importación, con la misma clasificación por clases, grupos, partidas y letras que tiene oficialmente.
2º—Se detallan EN CADA PARTIDA Y LETRA los tipos de adeudo generales de las dos columnas y los derechos líquidos a satisfacer por mercancías producto y procedentes de los Estados Unidos, en virtud del Tratado de Reciprocidad.
3º—Se señalan en las Partidas afectadas, los derechos líquidos a satisfacer por mercancías producto y procedentes de España en virtud del Tratado Comercial de 15 de Julio de 1927.
4º—Se fijan en cada Partida y Letra los recargos establecidos por la Ley de Obras Públicas de 15 de Julio de 1925.
5º—Se consignan en CADA PARTIDA Y LETRA, LAS TARAS que les pertenecen, para facilitar la consulta inmediata, sin necesidad de acudir a la disposición que las agrupa.
6º—Se hace una explicación analítica de las mercancías comprendidas en cada Partida, con estudio de sus caracteres, condiciones, composición, y cuanto tienda a determinar concretamente sus cualidades específicas.
7º—Se indican los caracteres generales de los productos que integran las Clases y Grupos arancelarios.
8º—Se explican las diversas calidades de mercancías, procedimientos para su clasificación, prácticas adecuadas para su reconocimiento y métodos para el despacho.
9º—Se establecen las diferencias que existen entre artículos que por su contextura, presentación comercial y analogías, puedan originar confusiones en su régimen de adeudo.
10º—Se hace un estudio minucioso de todas las clases de tejidos, con los caracteres distintivos de las diversas fibras, sus diferencias, tipos, métodos de clasificación y adeudo, determinación del número de hilos y fijación del peso de los 100 metros cuadrados.

EN LOS APENDICES INSERTOS AL FINAL, SE PUBLICAN:

El Tratado de Reciprocidad entre Cuba y los Estados Unidos.
El Tratado Comercial, entre Cuba y España.
El Tratado de Comercio entre Cuba e Italia.
El Arreglo Provisional, entre Cuba y El Canadá.
El Decreto referente a los recargos arancelarios por Obras Públicas.
El peso específico o densidad de los cuerpos más usuales en la industria y en el comercio.
Las equivalencias de las pesas y medidas extranjeras, con las del sistema métrico decimal, etc.
La obra forma un hermoso volumen en tamaño 4º mayor, con 560 páginas, impresa en papel satinado de buena calidad.
Precio del ejemplar a la rústica.. .. .. $3.00

Con cada ejemplar de los Aranceles, acompañamos un VALE, con el cual se entregará al poseedor COMPLETAMENTE GRATIS, un folleto con las reformas extractadas que pudieran introducirse en el término de UN AÑO. Esta obra por tanto, no será nunca un libro viejo, ya que se añadirán las reformas que pudieran introducirse.

LIBRERIA "LA MODERNA POESIA"
Obispo, 135. Apartado 605. Tels. A-1171, 1172 y 1173. Habana.
LIBRERIA "CERVANTES"
Avenida de Italia, 62. Apartado 1115. Teléf. A-4958. Habana.

PARA SUS ANUNCIOS LLAME A
HIGINIO GARCIA Y GARCIA
Propagandas Comerciales e Industriales
POCITO Y SAN LAZARO. VIBORA — TELF. I-4798

Agua de Colonia :: del Dr. JOHNSON ::
PREPARADA con las ESENCIAS más finas
EXQUISITA PARA EL BAÑO Y EL PAÑUELO
De venta: DROGUERIA JOHNSON, PI MARGALL, Obispo 36, esquina a Aguiar

N. Gelats & Co. BANQUEROS HABANA Aguiar 106-108
Vendemos cheques de Viajeros Pagaderos en Todas Partes del Mundo y Cartas de Crédito Circulares en las mejores Condiciones
"SECCION DE CAJA DE AHORROS"
Recibimos Depósitos en esta Sección Pagando Interés de 3 por 100 Anual
Todas estas operaciones pueden efectuarse también por correo

GINEBRA AROMATICA DE WOLFE
LA UNICA LEGITIMA
Importadores Exclusivos : : en la República : :
PRASSE & CO.
Teléfono A-1694 - Obrapía, 17 - Habana

I. VILLARREAL

TALLER DE REPARACIONES, NIQUELADO Y CILINDROS DE GOMA. — REPARAMOS TODA CLASE DE MAQUINAS DE ESCRIBIR Y DE SUMAR.
Máquinas de escribir y de sumar, nuevas y reconstruidas de las mejores marcas.
Efectos de escritorio en general, sellos de goma.
TELEFONO A-5529.
HABANA, 122 y 124. HABANA.

VAPORES DE TRAVESIA

VIAJE DE LUJO
El soberbio vapor excursionista de 35,000 toneladas
"CAP POLONIO"
(De la línea "Hamburgo-Suramericana" de Hamburgo)
Saldrá de LA HABANA para NEW YORK el día 12 DE FEBRERO a las 9 de la noche.
Admite pasajeros de Primera Clase solamente al precio de $125 en adelante.
De NEW YORK seguirá viaje el día 27 de Febrero
para el BRASIL y ARGENTINA haciendo escalas en route en
Kingston (Jamaica)
Port au Prince (Haiti)
San Juan (Puerto Rico)
St. Thomas (Virgin Islands)
Barbados y Port of Spain.
Para informes y reservaciones de pasaje a:
LUIS CLASING
Sucesor de Heilbut & Clasing
Obrapía No. 24. — Apartado No. 729. — Teléfono A-4878. — Habana.
11288 6 d alt. 1

VAPORES CORREOS
DE LA
COMPAÑIA TRASATLANTICA ESPAÑOLA
SERVICIOS REGULARES CADA 22 DIAS
DE
PASAJE, CARGA Y CORRESPONDENCIA
LINEA RAPIDA PARA NEW YORK Y NORTE DE ESPAÑA
El rápido vapor ALFONSO XIII, Capitán Agacino, saldrá para NEW YORK, CORUÑA, GIJON, SANTANDER y BILBAO el día 17 de Diciembre de 1927.
El rápido vapor CRISTOBAL COLON, Capitán Fano, saldrá para iguales puertos el 8 de Enero de 1928.
LINEA RAPIDA A MEXICO, 48 HORAS DE VIAJE
El vapor CRISTOBAL COLON, saldrá para Veracruz el día 1 de Enero 1928.
El vapor AIFONSO XIII, saldrá para igual destino el 23 de Enero de 1928.
Los pasajeros de tercera clase ordinaria de estos vapores son servidos en amplio comedor provisto de sillas giratorias y ventiladores por camareros. Excelentes menús y vinos españoles.
LINEA NEW YORK, CADIZ Y BARCELONA
El vapor ANTONIO LOPEZ, Capitán Muslera, saldrá para NEW YORK, CADIZ y BARCELONA, sobre el día 1 de Enero de 1928.
El vapor MONTEVIDEO, Capitán Cervera, saldrá para iguales destinos sobre el día 23 de Enero de 1928.
Todos estos vapores atracan a los Muelles de la Port of Havana Docks Co.
Para más informes: MANUEL OTADUY.—Agente General.
Bajos de la Lonja—Teléfonos A-6588 y A-7900.—Habana, Apartado 707
E-1745 Ind. 1 Agt.

10 CENTAVOS DE 7 A. M. A 4 P. M.; Y DE 4 A 10 P. M. 15 CENTAVOS

SOLICITUDES DE TRABAJO: DIEZ CENTAVOS
DEPARTAMENTO DE ANUNCIOS CLASIFICADOS

10 CENTAVOS DE 7 A. M. A 4 P. M.; Y DE 4 A 10 P. M. 15 CENTAVOS

M.E.C.D. 2016

VAPORES DE TRAVESIA

Norddeutscher Lloyd Bremen
LLOYD NORTE ALEMAN

Nuevo **Servicio de Pasaje** de la **HABANA** a **VIGO, GIJON, BOULOGNE, S MER y BREMEN** y de la **HABANA** a **GALVESTON,** por los cómodos y hermosos VAPORES ALEMANES:

"YORCK" — "SEYDLITZ" — "DERFFLINGER"

de 12,000 toneladas de desplazamiento.

Este servicio se inaugurará en el mes de Marzo y continuará mensualmente.

Para más informes dirigirse a sus Consignatarios:

A. C. FABRICIUS y Co., S. en C.

OFICIOS No. 18. — EDIFICIO CASTELEIRO. — DEPTO. 606, Teléfono M-8082. — P. O. Box 1986. — Habana.

10438 6 d.alt. 13

COMPAGNIE GENERALE TRASATLANTIQUE

VAPORES CORREOS FRANCESES
BAJO CONTRATO POSTAL CON EL GOBIERNO FRANCES

TODOS LOS VAPORES DE ESTA COMPAÑIA ATRACAN A LOS MUELLES DE SAN FRANCISCO O MACHINA, PARA EFECTUAR EL EMBARQUE Y DESEMBARQUE DE PASAJEROS, EQUIPAJES Y MERCANCIAS

PROXIMAS SALIDAS

Para VERACRUZ:
Vapor correo francés "CUBA" saldrá el 3 de Enero de 1928.
" " " "LAFAYETTE", saldrá el 3 de Febrero.
" " " "ESPAGNE", saldrá el 4 de Marzo.
" " " "CUBA" saldrá el 3 de Abril.

Para CORUÑA, SANTANDER y SAINT NAZAIRE:
Vapor correo francés "Cuba" saldrá el 15 de Enero a las doce del día.

NOTA.—El equipaje de bodega y camarote se recibirá en el muelle de San Francisco o Machina, en donde estará atracado el vapor, solamente el día 14 de Enero, de 8 a 10 de la mañana y de 1 a 4 de la tarde. El equipaje de mano y bultos pequeños los podrán llevar los señores pasajeros al momento del embarque el día 15 de Enero de 8 a 10 de la mañana.

Vapor correo francés "LAFAYETTE" saldrá el 15 de Febrero.
" " " "ESPAGNE", saldrá el 17 de Marzo.

Para CORUÑA, GIJON, SANTANDER y SAINT NAZAIRE:
Vapor correo francés "CUBA" saldrá el 15 de Abril de 1928.
" " " "LAFAYETTE", saldrá el 15 de Mayo.
" " " "CUBA", saldrá el 15 de Junio.
" " " "ESPAGNE", saldrá el 15 de Julio.

Para VIGO, CARUÑA, SANTANDER y SAINT NAZAIRE
Del vapor correo francés "LAFAYETTE", que vendrá únicamente a la Habana
Vapor correo francés "ESPAGNE", saldrá el 30 de Mayo de 1928.

VIAJE EXTRAORDINARIO
para salir directamente de este puerto para:
VIGO, CORUÑA, SANTANDER y SAINT NAZAIRE,
el día 30 de Junio de 1928, a las doce del día.
SESIONES DE CINEMATOGRAFO DIARIAS EN LOS VAPORES DE ESTA COMPAÑIA SEGUN CONTRATO CON LA CASA "PATHE"

IMPORTANTE

Buena comida a la española. Camareros y cocineros españoles.
LINEA DE NEW YORK AL HAVRE, PLYMOUTH y BURDEOS
En esta Agencia se expiden pasajes por esta línea por los lujosos y rápidos trasatlánticos franceses "ILE DE FRANCE", "PARIS", "FRANCE", "SUFFREN" "DE GRASSE", "ROCHAMBEAU", ETC. ETC.
Para más informes, dirigirse a:
ERNEST GATE
O'REILLY No. 2. APARTADO 1030. TELEFONO A-1476.
HABANA

E 1760 In d1 ag.

"EMPRESA NAVIERA DE CUBA, S. A."

SAN PEDRO NUM. 6.—HABANA

APARTADO NUMERO 1641

Dirección Telegráfica:

"Emprenave"

CLAVES EN USO

A. B. C. 4a. y 5a. Edición.
Western Union.
Watkins and Apendix.

TELEFONOS:

A-5315 Información General.
A-4730 Depto. de Tráfico.
A-6236 Pasajes y Fletes.
A-3966 Almacén.
M-5293 1er. Espigón de Paula.
A-5634 2do. Espigón de Paula.

VAPORES EN SERVICIO.

Santiago de Cuba, Gibara, Habana, Baracoa, Las Villas, Guantánamo, Julián Alonso, Antolín del Collado, La Fé, Caibarién, Rápido, Cienfuegos, Manzanillo, Joaquín Gedoy, Eusebio Coterillo, Jamaica, Cayo Cristo y Cayo Mambí.

PUERTOS DE ESCALA

COSTA NORTE

Caibarién, Nuevitas, Puerto Tarafa, Manatí, (Victoria de las Tunas), Puerto Padre, Chaparra, Gibara, (Holguín, Velasco y Bocas); Vita, Banes, Mayarí, Antilla Preston, Sagua de Tánamo, Baracoa, Guantánamo y Santiago de Cuba.

COSTA SUR

Cienfuegos, Casilda, Tunas de Zaza, Santa Cruz del Sur, Manopla, Guayabal, Manzanillo, Campechuela, Media Luna, Niquero, Ensenada de Mora y Santiago de Cuba.

COSTA NORTE DE VUELTA ABAJO

Bahía Honda, Río Blanco, Berracos, Puerto Esperanza, Malas Aguas, Santa Lucía, Río del Medio, Dimas, Arroyos de Mantua y La Fé.

PUERTO RICO

San Juan, Ponce, Mayagüez y Aguadilla.

REPUBLICA DOMINICANA

Santo Domingo, San Pedro de Macorís y Puerto Rico.

HAITI

Haití, Aux-Cayes y Port Au Prince.

JAMAICA

Kingston.

E 1750 ind. 1 Agt.

SUSCRIBASE AL "DIARIO DE LA MARINA"

VAPORES DE TRAVESIA

"COMPAÑIA DEL PACIFICO"
MALA REAL INGLESA

El lujoso trasatlántico de 25.500 toneladas de desplazamiento.

ORBITA

Espléndidos camarotes en primera clase. Excelente cámara de segunda clase y comodidadas modernas en cámara de tercera clase.

SALDRA FIJAMENTE el día 4 de Enero al mediodía para

VIGO, LA CORUÑA, SANTANDER, LA PALLICE, ROCHELLE y LIVERPOOL

GRAN ESTABILIDAD, COMODIDAD, CONFORT, RAPIDEZ, SEGURIDAD

PROXIMAS SALIDAS
para ESPAÑA, FRANCIA e INGLATERRA.

Vapor ORBITA, el 4 de Enero.
Vapor OROYA, el 18 de Enero.
Vapor ORCOMA, el 1 de Febrero.
Vapor ORITA, el 15 de Febrero.
Vapor ORDUÑA, el 10 de Marzo.
Vapor OROPESA, el 21 de Marzo.
Vapor ORBITA, el 4 de Abril.
Vapor OROYA, el 18 de Abril.
Vapor ORCOMA, el 29 de Abril.

Para COLON, puertos de PERU y de CHILE y por el ferrocarril Trasandino a Buenos Aires.

Vapor ORITA, el 1 de Enero.
Vapor ESSEQUIBO, el 30 de Enero.
Vapor OROPESA, el 5 de Febrero.
Vapor ORBITA, el 19 de Febrero.

Para NEW YORK.

Salidas mensuales por los lujosos trasatlánticos EBRO y ESSEQUIBO. Servicio regular para carga y pasaje, con trasbordo en Colón a puertos de Colombia, Ecuador, Costa Rica y Nicaragua, Honduras, Salvador y Guatemala.

DUSSAQ Co. Lt.

Oficios 30. Teléfono A 6540.

A-7218.

MISCELANEA

FOTOGRAFOS
FONDOS

Surtidos en tamaños y asuntos desde cinco pesos en adelante, se pintan según modelo y tamaño que deseen, Grasabacoa 19 entre Santa Ana y Pérez. Teléfono 1-3289.

61727 30 dic.

SE VENDE

Máquina de imprimir No. 2.

Una guillotina 40 pulgadas
Una guillotina 32 pulgadas
Una guillotina 28 pulgadas
Informan en "La Comercial"
Muralla y San Ignacio. Tel. A-2704
Apartado 103. Habana.

2960 31 dic.

¡¡NO SE ASUSTE LA TISIS SE CURA!!

Ahogo, Asma y Gripe con el Preparado Jorge, con vegetales cubanos, Industria Nacional. Muestras gratis, Laboratorio Dra. Margarita Dauden, Calzada de Jesús del Monte número 114, los Sábados, Farmacia Egido 57, los Lunes. Cuatro cucharadas, lleven envases. Pomo un peso. 60339 9 En.

MISCELANEA

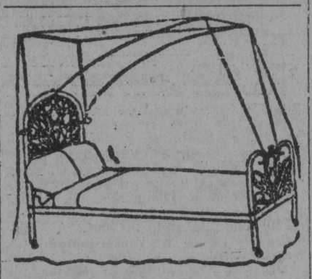

DEPARTAMENTO DE COLCHONETAS, COLCHONES, COJINES ETC.

Nuestro Departamento de colchones, colchonetas, alfombras, mosquiteros, cojines, etc., etc., presenta el surtido más completo de estos artículos.

Colchones y colchonetas en todos los tamaños y calidades desde $1.80, cojines de seda desde $4.00, cestos de mimbre desde $4.00.

Mosquiteros para cama de una persona desde $2.00.

Mosquiteros con su aparato, a $6.50.

Colchones y colchonetas para niños en todas las calidades y precios.

Mosquiteros desde $1.50.

También hemos recibido cojines de piel, en formas y colores variados, muy de moda para adorno y para automóvil, gabinetes y oficinas.

Edredones de seda en colores enteros y floreados.

Todos estos artículos pueden verse en el mismo departamento de colchones, colchonetas, etc.

EL ENCANTO

E 1863 Ind 1 ag.

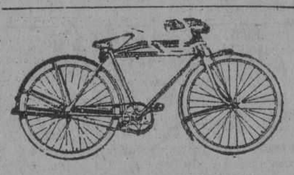

LA FAMOSA NIAGARA

Usada por la Policía Nacional, gran existencia en tamaños de niños para regalos de Navidad con precios rebajados.

Pida informes y catálogos
F. Navas y Co.
Trocadero No. 38. Habana. Tel. A-5068.

E 2811 10 En.

VENDO un terreno propio para osario en el Cementerio de Colón; muy cerca de la entrada principal. Lo doy barato. Informa A-8423, durante el día.

62665 1 Ene.

ANUNCIESE EN EL DIARIO DE LA MARINA

MISCELANEA

SANATORIO "DR. PEREZ-VENTO"

Enfermedades nerviosas y mentales. Para Señoras, exclusivamente. Calle Barreto número 62. Guanabacoa.

E 1776 Ind. 1 ag

JABON "AGULLO"

NECESITAMOS 10.000 PERSONAS

QUE QUIERAN SABER INGLES EN POCAS SEMANAS

GARANTIZAMOS MAGNIFICO RESULTADO. PIDA INFORMACION HOY. INSTITUTO UNIVERSAL (D. 56) 123 E. 36. St. NEW YORK, N. Y.

Ext. 223 ind. Fb.

MERCANTILES

DINERO

Lo damos sobre joyas y objetos de valor. La casa que menos interés cobra.

MUEBLES

Tenemos variado surtido. No compre sin ver esta casa. El precio lo pone el cliente.

JOYAS

De ocasión, variado surtido.

"LA PERLA"

Animas 84, casi esquina a Galiano.

X9374 11 En.

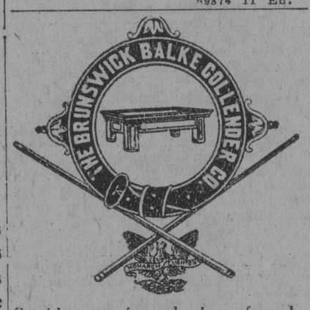

Surtido completo de los afamados BILLARES marca "BRUNSWICK".

Hacemos ventas a plazos.

Toda clase de accesorios para billar. Reparaciones. Pida catálogos y precios.

Hartmann Baja 2. O'Reilly, 102
Santiago de Cuba. Habana.

E 1773 ind. 3 agt.

DIRECTORIO PROFESIONAL

ABOGADOS Y NOTARIOS

FELIPE RIVERO Y ALONSO
Abogado y Notario
Aguiar, 73.
Dptos. 710-11-12. Telf. M-1472.

E 1776 ind. 1 ag

DR. MANUEL ARANDA MUÑOZ
ABOGADO

Asuntos hipotecarios, herencias, toda clase de asuntos civiles. Mercaderes 9. Departamento A. Teléfono M-6173.

E 1779 ind 1 ag.

SAUL SAENZ DE CALAHORRA
ABOGADO
ANTONIO FERNANDEZ TOSCANO
PROCURADOR

Se hace cargo de toda clase de asuntos judiciales, tanto civiles como criminales y del cobro de cuentas atrasadas. Bufete Aguiar número 43, bajos, entre Empedrado y Tejadillo. E 1797 ind 1 ag.

JOAQUIN FERNANDEZ DE VELASCO
ABOGADO Y NOTARIO

Asuntos judiciales, Civiles, Mercantiles e Hipotecarios. Teléfono A-3044. Tejadillo 11. Habana. E 1815 ind 1 ag.

Dr. LEONCIO G. ESPINOSA PEREZ
ABOGADO

Administraciones de bienes, Pensiones y jubilaciones, Marcas y Patentes, Accidentes de trabajo, Asuntos Civiles, Mercantiles, Criminales San Ignacio número 50, Tel. A-8130. E 1836 ind 12 ag.

Dr. Elio Roselló y Montaño
ABOGADO Y NOTARIO

Herencias, Divorcios, Asuntos hipotecarios, rapidez en el despacho de las escrituras con su legalización. Oficinas Empedrado 33. A-8502. E 1791 ind 1 ag.

EN 24 HORAS

Gestionamos Títulos de Chauffeur, inscribimos Nacimientos, Tramitamos Matrimonios, Cartas de Ciudadanía, Pasaportes Consulares, Declaratoria de Herederos, Marcas y Patentes, Licencia de Armas y de todas clases, en general Pensiones a Veteranos.

BUREAU INTERNATIONAL DE GESTIONES

Gestionamos toda clase de negocios. Servicio rápido y garantizado.
Oficina: Riela número 98. Departamento 210 (Antes Muralla-. Habana.
Letrado Consultor: doctor T. González Mora. Director General Luis M. Pérez R.

E-2639 11 dic.

DOCTORES EN MEDICINA Y CIRUGIA

Dr. Francisco Javier de Velasco

Afecciones del corazón, pulmones, estómago e intestinos. Consultas los días laborables de 12 a 2. Horas especiales previo aviso, Salud 34. Teléfono A-6413.

E 1784 ind. 1 Ag.

DR. B. VILA

Médico cirujano. Exclusivamente niños. Médico de niños del Hospital Mercedes. Consultas diarias de 2 a 4 p. m. Carlos III, 209, esquina a Franco (altos). Teléfono U-5792. E 1800 ind. 1 ag.

DR. GONZALO AROSTEGUI

Médico de la Casa de Beneficencia y Maternidad. Especialista en las enfermedades de los niños. Médicas y Quirúrgicas. Consultas de 12 a 2. G número 116, entre Línea y 13. Vedado. Telf. F 4233.

E 1775 Ind. 1 ag.

Dra. MARIA GOVIN DE PEREZ
MEDICA CIRUJANA

De la Facultad de la Habana, Escuela Práctica y Hospital Broca de París. Especialidad en enfermedades de señoras, partos y cirugía. Teléfono U-2439, San Miguel 152, antiguo. E 1801 ind. 1 ag.

PROFESIONALES

Cooperación Médica

San Rafael 153 entre San Francisco y Espada
Teléfono U-3802

Institución formada por Médicos Cirujanos y Especialistas.

Cirugía y medicina en general. Enfermedades de Señoras y Niños. Parteros y Comadronas. Enfermedades de los ojos. Garganta, Nariz y Oídos. Enfermedades de la piel, Corazón y Pulmones. Asma, Tuberculosis, Estómago e Intestinos. Enfermedades Nerviosas y Mentales.

CLINICA DE ENFERMEDADES VENEREAS Y VIAS URINARIAS.

Blenorragia, Impotencia. Debilidad sexual. Espermatorrea, sífilis, enfermedades del Riñón y Vejiga.

TATUAJES. Manchas, verrugas y cicatrices se quitan por completo.

Inyecciones de todas clases. Médicos a domicilio.

LABORATORIO: Todas clases de análisis. Transfusiones de sangre con donantes seleccionados. RAYOS X. Ultra-violetas. Radium. Electricidad médica. Masajes.

CONSULTAS. $2.00
RECONOCIMIENTOS CON APARATOS. 4.00
VISITAS. 3.00

TRATAMIENTOS A PRECIOS ECONOMICOS.

HORAS DE CONSULTAS: de 9 a 11 a. m. de 1 a 5 p. m. y de 7 a 9 noche.

E 2059 ind. 6 Sp.

ANTONIO J. DE ARAZOZA
ABOGADO

Simón Bolívar (antes Reina) 95, altos. Teléfono A-3816.

E 828 ind 1 ag.

BUFETE DEL
DR. RICARDO ILLA Y VILARO
ABOGADO Y NOTARIO

Asuntos criminales, divorcios, cobros de cuentas y reclamaciones de herencias, Virtudes esquina a Gervasio, tercer piso derecha. Habana. Teléfono U-3865.

E 1257 ind. 4 oct.

POLICLINICA INTERNACIONAL

Director: doctor David Cabarrocas, Lealtad 143, entre Salud y Dragones. Teléfono A-0544. Consultas especiales de 10 a. m. a 6 p. m. los sábados de 9 a 12 a. m. Para pobres primera atención médica, con motivo de una consulta reconocimiento, exámen de Rayos X, análisis parcial orina, inyisión, acceso, inyección intravenosa de Neosalvarsán o cualquier otra inyección, cura corriente eléctrica masaje agua caliente, pulverización vapor, completamente gratis para pobres. Inyecciones especiales para Reumatismo, anemia, enfermedades de la piel, Sífilis, venéreas, fiebres en general. Tuberculosis, Cáncer, Enfermedad de señoras, Corazón, Riñones, Hígado, Estómago e Intestino, Sistema nervioso, análisis completo de orina y análisis exudado para venéreos, aplicaciones de aparatos de yeso, análisis sangre para sífilis, raspado uterino, Partos y Cirugía en general. Se regala medicina al pobre. Se dan horas especiales para consultas pagas.

E 1809 ind 1 ag.

HEMORROIDES

miento, pronto alivio y curación, pudiendo el enfermo seguir sus ocupaciones Curadas sin operacion, radical procedimiento y sin dolor. Consultas de 1 a 5 p. m. Suárez 32. Policlínica P.

E 1810 ind ags.

Dr. JOSE A. TREMOLS
Médico
Dr. JOSE G. TREMOLS
Médico-Cirujano
CONSULADO 128
De 2 a 4 tarde y de 8 a 9 noche

E 2063 ind 6 sp.

"CORPORACION MEDICA"

Merced, 42, esqñ Habana.
Teléfono A-0623.

Institución formada por médicos cirujanos y especialistas

UN ESPECIALISTA PARA CADA ENFERMEDAD

Cirugía y Medicina en General; Rayos X; Corrientes Eléctricas; Masajes; Rayos Ultravioletas; Radium para el Cáncer; Enfermedades de Señoras y Niños; Parteros y Comadronas. CLINICA para Partos y Cirugía; Enfermedades de los Ojos, Garganta, Nariz y Oídos tratadas por Especialistas, Vías digestivas, Estómago e Intestinos, Hígado y Páncreas. Corazón y Pulmones; Examen completo del Pecho con los Rayos X. CLINICA DE ENFERMEDADES VENEREAS Y VIAS URINARIAS. Blenorragias, Prostatitis, Cistitis, Espermatorrea, Esterilidad, Impotencia y Debilidad Sexual.

PIEL Y SIFILIS.—Inyecciones intravenosas. Enfermedades del Riñón y Vejiga.

Enfermedades Nerviosas y Mentales. Anemia, Clorosis, Flujos Vaginales, etc. REUMATISMO, ASMA, TUBERCULOSIS: tratamientos especiales.

ALMORRANAS: Son curadas radicalmente sin operación ni dolor. Enfermedades del Recto.

TATUAJES, Manchas, Verrugas y Cicatrices se hacen desaparecer por completo.

LABORATORIOS: Se hacen toda clase de Análisis. ORINA ($2.00). Transfusiones de Sangre con donantes seleccionados.

HORAS DE CONSULTAS Y TRATAMIENTOS: Desde las 9. de la mañana, hasta las 9 de la noche.

PRECIOS: CONSULTAS, $3.00. VISITAS, $3.00.

RECONOCIMIENTOS COMPLETOS CON APARATOS, $4.00.

TRATAMIENTOS A PRECIOS ECONOMICOS Y CON FACILIDADES DE PAGO. Contratos para Curaciones.

Pagos Semanales, Quincenales y Mensuales.

CONSULTAS LOS DOMINGOS de 1 a 3 p. m.

E-1874 Ind. 9 ag.

Dr. Alberto S. de Bustamante

Profesor de Obstetricia, por oposición, Especialidad partes y enfermedades de señoras. Consultas los lunes y viernes de 1 a 3. Clínica Bustamante-Núñez. Teléfono F-3057. Domicilio 15, entre J y K. Vedado. Teléfono F-1862.

E 1777 ind 1 ag.

CLINICA BUSTAMANTE

J y 11, Vedado. Cirugía general y especial. Partos, Rayos X y Laboratorio. Teléfono F-1184. E-1777 Ind 1 ag.

PROFESIONALES

DR. FELIX PAGES
CIRUJANO DE LA QUINTA DE DEPENDIENTES
CIRUGIA EN GENERAL

Consultas: D, número 200, entre 21 y 23, Vedado. Lunes, Miércoles y Viernes, de 2 a 4. Teléfono F-4483.

E 1783 ind. 1 ag.

Dr. Manuel González Alvarez
CIRUJANO DE LA ASOCIACION DE DEPENDIENTES
CIRUGIA EN GENERAL

Consultas de 3 a 5, martes, jueves y sábados. Apodaca 3, altos, entre Cárdenas y Cienfuegos. Teléfono A-9102. Residencia particular: Calle 9 número 33, entre F y G, Vedado. Teléfono F-2441.

E 1792 ind. 1 ag.

DR. GONZALO PEDROSO
CIRUJANO DEL HOSPITAL MUNICIPAL DE EMERGENCIAS

Especialista en vías urinarias y enfermedades venéreas. Cistocopia y Cateterismo de los uréteres. Cirugía de vías urinarias. Consultas de 10 a 12 y de 3 a 5 p. m. en la calle de Avenida de la República 254. E 1728 ind. 1 ag.

DR. ABRAHAM PEREZ MIRO

J. C. Zenea (Neptuno) 92. Consultas de 2 a 5. Teléfono A-9203.

E 2700 ind 22 nov.

DR. J. B. RUIZ

Catedrático de la Universidad. De los Hospitales de Filadelfia, New York y Cabiato García. Especialista en vías Urinarias y enfermedades venéreas. Exámenes Uretroscópicos y cistoscópicos. San Lázaro 221-C. De 1 a 3. Teléfono U-6351. Para pobres de 10 a 12 y de 4 a 6.

E 1774 ind 1 ag.

CLINICA DE ENFERMEDADES VENEREAS

PROGRESO 14, altos, entre Aguacate y Compostela
HABANA
RECONOCIMIENTO GRATIS
CURACION RAPIDA Y GARANTIZADA DE ENFERMEDADES SECRETAS
PRECIOS MODICOS
FACILIDADES DE PAGO

E 1888 ind 12 ag.

DR. ALBERTO SIERRA

Médico del "Servicio de Niños del Dr. Aballí en el Hospital Mercedes".

Ex-Médico de "La Benéfica" y ex interno del Hospital Calixto García. Consultas: lunes, miércoles y viernes, de 8 a 9 y media de la mañana en Campanario 37, casi esquina a Virtudes. Teléfonos F-2635 y M-2521.

E 2935 En. 24.

DR. E. PERDOMO

Vías urinarias, estrechez de la orina, venéreo, hidrocele, sífilis, impotencia. Calle D y 11, Vedado, de 1 a 3. Teléfono....

E 1806 ind. 1 ag.

DR. ABELARDO LABRADOR

Angeles 3, entre Reina y Estrella. Consultas gratis de 8 a 12 a. m. Pagos de 3 a 5. Especialidad enfermedades de señoras, partos, venéreos y sífilis. Pulmones, corazón y riñones, en todos los períodos. Inyecciones intravenosas. Neosalvarsán, etc. Avisos: Teléfonos A 0801 y U 2256.

E 1875 ind. 1 ag.

DR. MANUEL VIAMONTE

Catedrático Auxiliar de Radiología y Fisioterapia de la Universidad. Concordia 64-A, esquina a Lealtad. Teléfono M 5008. De 9 a 10 a. m. y de 1 a 5 p. m. Rayos X. Radium, Radioterapia Profunda, Luz Ultravioleta y Electricidad Médica. E 1900 Ind. 19 ag.

DR. CELIO R. LENDIAN

Consultas todos los días hábiles de 2 a 4 p. m. Medicina interna especialmente del corazón y de los pulmones. Partos y enfermedades de niños. Lealtad 82. Teléfono M 2671. E 1796 Ind 1 ag.

DR. MANUEL LOPEZ PRADES
MEDICO CIRUJANO

De las Facultades de Madrid y la Habana. Con 36 años de práctica profesional. Enfermedades de la sangre, pecho, señoras y niños; partos. Tratamiento especial curativo de las afecciones genitales de la mujer. Consultas diarias de 1 a 3. Gratis los martes y viernes. Lagunas 63, bajos. Telf. A 0226. Habana.

E 1877 ind. 1 ag.

DR. M. A. MAÑAS PARAJON

Especialista del Hospital Laennec, de París y del Sanatorio de Leysin, Suiza. Medicina interna con ESPECIALIDAD EN ENFERMEDADES DE LOS PULMONES. Consultas de 2 a 5. Calle L 171, entre 17 y 19, Vedado. Telf. F-1374. Visita a domicilio. E 2227 ind. 1 nov.

Dra. MARIA PEREZ GOVIN
MEDICA CIRUJANA

Médica de la Facultad de la Habana y Hospital Broca de París, Garganta, nariz y oídos. De 1 a 3. Teléfono U-2439. San Miguel 152, antiguo.

E 1803 ind 1 ag.

Dra. MARIA GOVIN DE PEREZ
MEDICA CIRUJANA

De la Facultad de la Habana, Escuela Práctica y Hospital Broca de París. Especialidad en enfermedades de señoras, partos y cirugía. Teléfono U-2439, San Miguel 152, antiguo. E 1801 ind. 1 ag.

ENFERMEDADES SECRETAS

Antiguas, mal curadas y prostatitis, impotencia, esterilidad. Curaciones garantizadas en pocos días, sistema nuevo alemán. Dr. Jorge Winkelmann; especialista alemán, 28 años de experiencia. San Lázaro 165, a todas horas.

E 1897 ind. 17 ag.

ENFERMEDADES DEL ESTOMAGO

Hígado e intestino. Tratamiento de la delgadez y la anemia, por inyecciones especiales. Especialista doctor Armando de Armas. Escobar 20, altos. Teléfono U-1891. Consultas diarias 1 a 4 de la tarde. Reconocimientos $5.00. Lunes, Miércoles, Viernes. Pobres $2. Electricidad Médica. E 2343 ind 1 Oct.

DR. RICARDO ALBADALEJO

Especialista en vías urinarias. Tratamiento especial para la blenorragia, impotencia y reumatismo. Electricidad Médica y Rayos X, Prado 62, esquina a Colón. Consultas de 8 a 12 a. m. y de 1 a 5 p. m. Teléfono A-3344.

E 1787 ind. 1 Ag.

DR. PEDRO A BOSCH

Medicina y Cirugía, con preferencia, partos, enfermedades de niños, del pecho y sangre. Consultas de 2 a 4. Aguiar 11. Tel. A-4688.

PROFESIONALES

Dr. J. A. Hernández Ibáñez

CIRUJANO UROLOGO DE LA ASOCIACION DE DEPENDIENTES

ENFERMEDADES VENEREAS, VIAS URINARIAS, ENDOSCOPIA Y CIRUGIA DE LAS VIAS URINARIAS

Después de su regreso de los Estados Unidos, ha reanudado sus consultas.

Domicilio: G y 19, Vedado. Telf. F 6716. CONSULTAS: Neptuno número 78, esquina a Manrique. De 11 a. m. a 1 p. m., y de 3 a 6 p. m. Teléfono A 5469. Habana.

E-1804 Ind. 1 ag.

DOCTOR ELPIDIO STINCER

Cirujano de la Quinta Covadonga, Catedrático de la Universidad de la Habana, M número 4, Vedado. Teléfono F-2212. De regreso de su viaje a Europa y Estados Unidos, reanuda sus consultas los Martes, Jueves y Sábados, de 2 a 4 p. m. Cirugía General. E 2380 ind 15 oct.

DR. J. LYON

De la Facultad de París. Especialidad en la curación radical de las hemorroides sin operación. Consultas de 1 a 3 p. m. diarias. Calle 17 número 451, entre 8 y 10, Vedado.

E 1812 ind. 1 ag.

DR. J. M. VERDUGO
ESTOMAGO E INTESTINOS

Tratamiento eficaz de la úlcera estomacal y duodenial de la colitis en cualquiera de sus períodos. Consultas de una a tres. Prado número 60, bajos. Tel. A 4425.

E 1789 Ind 1 ag.

DR. GOMEZ DE ROSAS

Cirujano Director de la Policlínica Nacional. Enfermedades de señoras estómagos, vías biliares y cirugía general. Consultas de 3 a 5. Cerro 551. Tel. A-2500.

E 1895 ind 16 Ag.

DR. MANUEL GALICARGIA
Enfermedades Nerviosas y Mentales

Medicina interna. Especialista de la Asociación Canaria, cinco años de interno en el Hospital Calixto García. Ayudante por oposición de la Facultad de Medicina. Consultas y reconocimientos, $5.00, de 3 a 5. Diarias en la calle J número 211, bajos, entre 23 y 21, en el Vedado. Teléfonos F-2775 y F-5885.

E 1790 ind. 1 Ag.

DR. A. V. DAUSSA

Medicina en general. Especialmente vías respiratorias y digestivas. Consultas de 2 y media a 4 p. m. Campanario 113, entre Salud y Dragones. M-8861. Pobres verdaderos, 12 y media a 1, martes y sábados. E 1872 ind. 1 Ag.

DR. GUTIERREZ LEE
MEDICO CIRUJANO

Consultas de 3 a 5. Gervasio 168. Teléfonos A-3684 y F-1070.

E 1870 ind. 1 Ag.

ANALISIS DE ORINA

Completo dos pesos. Prado 62, esquina a Colón. Lbaoratorio Clínico Químico del doctor Ricardo Albadalejo. Telf. A 3344.

E 1788 Ind. 1 ag.

DR. ENRIQUE Fdez. SOTO
Y
DR. CARLOS DE LEJARZA
AUXILIAR

Oídos, nariz y garganta. Consultas: lunes, martes y jueves, de 2 a 4. Calle O entre Infanta y 27. Teléfono U 2466. No visita. Dr. Lejarza. Telf. F 4836.

E 1786 Ind. 1 ag.

DR. A. G. CASARIEGO

Catedrático por oposición de la Facultad de Medicina de los Hospitales de París, New York, Calixto García, Clínica Covadonga. Especialidad en enfermedades de las vías urinarias. Consultas de 2 a 4 p. m. Zenea (Neptuno) 125, bajos.

E 1813 ind 1 ag.

DR. ALFREDO DOMINGUEZ ROLDAN

Radiólogo del Centro Balear, Sanatorio La Milagrosa y Clínica Ledón Uribe, Rayos X, Radium, Radio-Terapia profunda, Electricidad médica, tratamiento del cáncer. Horas de 1 a 4 p. m. Teléfono A-5049. Paseo de Martí número 33, bajos.

E 1893 ind ag.

DR. GUILLERMO LOPEZ ROVIROSA

Enfermedades de las Glándulas Internas, Nutrición, Nerviosas y Mentales. Debilidad sexual, pérdidas, impotencias. Niños anormales atrasados, raquíticos. Bocios. Afecciones de la piel y de la sangre. Dispepsias, Colitis, Vías respiratorias. Rayos Ultravioletas aplicados al tratamiento de las afecciones de la piel (acné, etc.), caída del cabello, calvicie, raquitismo, anemias, etc. Electroterapia corrientes D'Arsonvalización, diatermia, extirpación de verrugas, etc. San Lázaro 331, entre Infanta y Basarrate, de 5 a 7 p. m. Domingos de 4 a 6. Tel. U-3221. Consultas por correspondencia: $5.00, giro postal.

E 1873 ind. 1 ag.

DR. S. PICAZA
De los Hospitales de París y New York

Enfermedades del estómago, intestinos e hígado, tratamiento eficaz de las colitis y efecciones biliares. Horas de 2 a 4, o concencional, previo aviso. San Lázaro 246. Tel. F-4918. E 1867 ind. 7 ag.

ASOCIACION CLINICA

LUZ 44. TELEFONO A-0549, ENTRE AGUACATE Y COMPOSTELA

ASOCIACION DE MEDICOS ESPECIALISTAS. Cirugía y Medicina en general. Tratamiento de todas las enfermedades por sistema moderno. Curaciones garantizadas por contratos. PRECIOS REDUCIDOS.

CLINICA: Parteros y Comadronas. INYECCIONES Intravenosas, musculares, etc. RAYOS X y RADIOSCOPIAS DESDE 5 pesos. Ultravioletas electricidad, masajes y RADIUM. TATUAJES, Verrugas, manchas, etc. Se quitan rápidamente. ESPECIALISTAS DE SEÑORAS Y NIÑOS: GARGANTA, NARIZ, OIDOS Y OJOS. LABORATORIO: Hacemos toda clase de ANALISIS ORINA $2.00. Sífilis, Blenorragias, Impotencia, Vías urinarias, Enfermedades MENTALES, de la piel, Nerviosas, Corazón, Estómago y Pulmones.

ALMORRANAS. Son curadas sin OPERACION radicalmente y garantizadas. Pudiendo el enfermo continuar sus ocupaciones diarias. ENFERMEDADES DE LA BOCA, ETC. PRECIOS MODICOS. CONSULTAS: $2.00 RECONOCIMIENTOS EN GENERAL CON APARATOS $3.00. ATENCION: DE 1 a 5 (Tarde) y de 7 a 9 (Noche). E 1808 ind. 1 ag.

10 CENTAVOS
DE 7 A. M. A 4 P. M.; Y DE 4 A 10 P. M.
15 CENTAVOS

SOLICITUDES DE TRABAJO: DIEZ CENTAVOS
DEPARTAMENTO DE ANUNCIOS CLASIFICADOS

10 CENTAVOS
DE 7 A. M. A 4 P. M.; Y DE 4 A 10 P. M.
15 CENTAVOS

FOLLETIN 88

JULIO DINIZ

LA MAYORAZGA DE LOS CAÑAVERALES

NOVELA

Traducida del portugués por

MARIA LUZ MORALES

TOMO II

De venta en la "Librería Nueva", de J. L. González, Obispo 98. Teléfono A-3717

(Continúa)

Cañaverales, a donde Cristina había ido a rezar por la salud de Enrique las estaciones de media noche, a donde Enrique había ido para seguir y observar a Cristina y a donde fui yo para vigilar a los dos y para mirar por su porvenir. Intervención un tanto peligrosa, porque pudo haber alguien que me siguiera a mí con intenciones menos generosas que las **que a los tres** que allí estábamos **nos guiaban,** y al verme en sitio tan raro y a tal hora, no tuviese en mí confianza bastante para creer a pesar de todo, en mi inocencia.

La alusión era clara y aun la hacía más transparente el tono de voz con que fué pronunciada.

Augusto bajó la cabeza y murmuró:

—Es verdad: sólo un miserable.

—O un desgraciado—corrigió delicadamente Magdalena.—Los desgraciados están expuestos también a perder la fe. Y ¿quién puede guardarles rencor?

Hubo unos momentos de silencio, al fin de los cuales la mayorazga dijo más jovialmente:

—Hace poco aseguré que no se iría usted.... ¿Me equivocaba?

Augusto no tenía ya ánimo ni razón para decir que partía. Calló. Angel, a cuya viva inteligencia no había pasado inadvertido el verdadero sentido de este diálogo, gracias también al conocimiento que del corazón de su hermana y de Augusto tenía, respondió por su antiguo maestro:

—No te equivocaste, Lena. Ahora digo yo también que Augusto no se irá.

Y Augusto no protestó.

Magdalena tornóse súbitamente más seria y más grave, y con gravedad también en la voz se dirigió a su hermano diciendo:

—Para venir aquí, Angel, pedí auxilio a tu brazo de chiquillo, como si fueras ya un hombre. Déjame que todavía, mientras no acabe de cumplir esta misión, te considere del mismo modo. Hace poco, después de leerme la carta que te había sido dirigida, me preguntaste: "¿Qué piensas hacer?" ¿No es así?

—Así fué, y tú me respondiste lo que yo de ti esperaba. Me pediste que te acompañara aquí.

—Comprenderás que el pensamiento que me obligó a dar este paso, que no sé si debe censurárseme, aunque creo que sí, ese pensamiento no lo he expresado aún.

—Así lo creo.

—Pues delante de ti, Angel, a quien considero como un hombre y como un buen consejero; delante de ti, como lo haría delante de quien quiera que se hallara en tu lugar escuchándome, voy a concluir de expresar mi pensamiento.

Y volviéndose hacia Augusto, Magdalena añadió, con firmeza que sólo su vivo rubor hubiese traicionado de haber en la estancia luz bastante para denunciarlo:

—Usted, Aguusto, se encuentra ahora pobre, sin amigos, y como última prueba, las traiciones y las sospechas han manchado su nombre, tan honrado hasta ahora. Esta situación le da derechos que yo sé comprender, créame usted. Es una especie de nobleza, de la que no se puede exigir humillación alguna. Por ello, sin vacilar, con toda lealtad, vine aquí acompañada de Angel para tenderle la mano y decirle que sí, como tengo motivos para creer, la simpatía de un alma que hace tiempo comprende a la suya, Augusto, si esa simpatía basta a sus aspiraciones y si mi afecto le puede servir para tener

PROFESIONALES

DR. IGNACIO BUSTILLO
MEDICINA INTERNA
MEDICO DE LA ASOCIACION DE DEPENDIENTES
Consulta de 3 a 5, Martes, Jueves y Sábados. Campanario 46 esquina Virtudes. Teléfono A-7120. Residencia: calle 4 número 4, Vedado. Teléfono F-5237.
E 2633 ind. 11 nov.

DR. J. J. MIGNAGARAY
Especialista de niños del Hospital Municipal y Emergencias. Medicina interna en general. Enfermedades de niños. Régimen alimenticio para niños menores de dos años. Consultas de 1 a 3. Campanario 57. Para pobres: Jueves. Teléfono A-4529.
E 1802 ind. 1 ag.

"POLICLINICA HABANA"
Suárez 32. Teléfono M 6233.
DIRECTOR FACULTATIVO
DR. GUILLERMO LEON
De Medicina y Cirugía en general. Especialista para cada enfermedad. Consultas de - a 5 de la tarde y de 7 a 9 de la noche. Consultas especiales, dos pesos. Reconocimientos $2.00. Enfermedades de señoras y niños. Garganta, nariz y oídos (OJOS). Enfermedades nerviosas, estómago, corazón y pulmones, vías urinarias, enfermedades de la piel, blenorragia y sífilis, inyecciones intravenosas para el asma, reumatismo, tuberculosis, obesidad, partos, hemorroides, diabetes y enfermedades mentales, etc. Análisis en general. Rayos X, masajes y corrientes eléctricas. Los tratamientos y sus pagos a plazos. Telf. I-6383.
E 1810 ind. 1 ag.

Dr. Francisco Arango y de la Luz
MEDICINA EN GENERAL
Se dedica especialmente al tratamiento de enfermos nerviosos y mentales, 20 años Médico de Mazorra, ex-especialista del Centro Gallego, Director del Sanatorio "Dr. Pérez Vento". Consultas de 12 a 2. calle 2, 500, Vedado. Teléfono F-1882.
E-2360 Ind. 13 oct.

DR. ARISTIDES MESTRE
PROFESOR D ELA UNIVERSIDAD
Médico del Departamento de Niños del Hospital de Dementes de Mazorra, Niños anormales. Enfermedades nerviosas y mentales de la infancia. Consultas: Martes y sábados, de 9 a 12 m. D número 220, esquina a 23, Vedado. Tel. F-1706.
E 1934 ind 3 sp.

DR. BIENVENIDO GIROUD LESCANO
Medicina interna, sistema nervioso, cerebro y pulmón. Tratamiento de la tuberculosis con la sacocricina combinada. Rayos X, Radiografía, electroterapia, tratamiento del bocio sin operación. Consultas de 3 a 5. Infanta 75, letra F. Teléfonos M-2014 y U-2064.
E 1830 ind. 1 Ag

DR. JOSE VARELA ZEQUEIRA
Profesor de Anatomía de la Universidad Cirujano Jefe de la Asociación Cubana de Beneficencia, Cirugía en general. Especialidad: Cirugía de la mujer. Consultas de 2 a 4. Gervasio 126, entre San Rafael y San José. Teléfono U-5410.
E 1794 ind. ag.

CIRUJANOS DENTISTAS

DR. VALDES MOLINA
CIRUJANO DENTISTA
Avenida de Italia número 24, entre Virtudes y Animas. Teléfono A-8583. Dentaduras de 15 a 30 pesos. Trabajos se garantizan. Consultas de 8 a. m. a 5 p. m. Los domingos ahsta las 12 m.
E 1885 ind. 1 Ag.

DR. GUERRERO DELANGEL
DENTISTA MEJICANO
Técnica especial, para extracciones. Facilidades en el pago. Horas de consultas de 8 a. m. a 8 p. m. A los empleados del comercio, horas especiales para la noche. Trocadero 68-B, frente al café El Día. Teléfono M-6395.
E 1811 ind. 1 Ag.

DR. PEDRO R. GARRIDO
CIRUJANO DENTISTA
Por las Universidades de Madrid y Habana. Especialidad en enfermedades de la boca que tengan por causa afecciones de las encías. Dentista del Centro de Dependientes. Consultas de 9 a 11 y de 12 a 3 p. m. Villegas 78, altos. Tel. A-5260.
E 2710 ind. 24 dic.

DR. J. HERNANDEZ CALZADILLA
Cirujano Dentista
Especialista en extracciones, sin dolor ni peligro en los niños y señoras en estado de gestación. Especialista completamente los dientes flojos y Piorrea alveolar. Garantía de los trabajos de dientes de espigas, casquillos de oro y puentes de todas clases. Dentaduras de planchas con los dientes como naturales, modernas y sin encías. Arreglamos puentes y planchas que estén partidas o faltas de dientes, dejándolas como nuevas. Todo sin dolor, etracciones con gas o anestesia local. Precios módicos. Hora fija si la desea. Consultas diarias hasta las 10 de la noche. Reina 76, bajos. Tel. A-7537.
E 1817 ind. 1 Ag.

DR. P. ALONSO Y SOTOLONGO
ESPECIALISTA EN PIORREA
Tratamiento científico, de éxito seguro. Dientes o colmillos atacados de inflamación, abscesos o periostitis curados en una o dos sesiones. Nuevos procedimientos de puentes y dentaduras. De 2 a 5. Lunes, Miércoles y Viernes. Calle 19 número 251, entre E y F. Teléfono F-3068.
E 2636 10 dic.

OCULISTAS

DR. HORACIO FERRER
ESPECIALISTA EN LAS ENFERMEDADES DE LOS OJOS
Consultas de 2 a 5 de la tarde. Consultas por la mañana a horas previamente concedidas. Ave. Wilson y L, Vedado. Teléfono F-4831.
E 1780 ind 1 ag.

DR. A. C. PORTOCARRERO
OCULISTA
GARGANTA, NARIZ Y OIDOS
Consultas de 12 a 4.
Para pobres de 12 a 1. Honorarios módicos. San Nicolás 52. Teléfono A-8627.
E 1795 ind 1 ag.

DR. MARTINEZ FERRER
Enfermedades de los ojos. Calle A, 194, (entre 21 y 23) Vedado. Consultas de - a 4. Teléfono F-3474.
E 969 26 my.

Dr. C. E. FINLAY F. A. C. S.
PROFESOR DE OFTALMOLOGIA
Especialista en enfermedades de los Ojos y de los Oídos
Calle J, 135, entre Línea y 15, Vedado. Teléfono F-1173
Consultas de 11 a 12 y de 2 a 5 y por convenio previo.
E 1807 ind 1 ag.

DR. JOSE ALFONSO
OCULISTA
Garganta, nariz y oídos. Consultas de 1 a 4. Máximo Gómez 386. Tel. M-2330.
E 1703 ind 1 ag.

D. JORGE L. DEHOGUES
OCULISTA
De regreso de su viaje a Europa, ha reanudado sus consultas de 11 a 12 y de 3 a 5. Hora fija para cada cliente. Aguila 94. Teléfono A-3940.
E 147 30 d 7 en.

ORTOPEDICOS

EMILIO P. NUÑEZ
Ortopédico: Malecón 56. Teléfono A-9559. Faja especial para hernias, vientre, colon, etc. y aparatos para toda clase de imperfecciones. 20 años establecido.
E 2806 ind 6 ags.

COMADRONAS FACULTATIVAS

AMPARO RUY Y ALVAREZ
COMADRONA
Especialidad en reconocimientos. Consultas de 1 a 4 p. m. Calle A número 211, entre 21 y 23. Vedado. Tel. F-1736.
E 2966 30 En.

MARIA NUÑEZ
Facultativa en partos. Comadrona del Centro Balear. Consultas de 2 a 3 p. m. Aramburu, antes Campanario. 132-B, bajos, entre Zanja y Dragones.
E 1898 ind 17 ag.

PROFESIONALES

ANA MARIA V. VALDES
COMADRONA
Muchos años de práctica. Los últimos procedimientos científicos. Consultas de 2 a 4. Precios convencionales, 21, esquina a B, número 317, Vedado. Tel. F-1352.
E 1891 ind 13 agos.

GIROS DE LETRAS

J. BALCELLS Y CIA.
S. en C.
San Ignacio Núm. 33.
Hacen pagos por el cable y giran letras sobre New York, Londres, París y sobre todas las capitales de España, Islas Baleares y Canarias. Agentes de la Compañía inglesa de Seguros contra Incendios "The Royal". Administración de bienes.
E 1742 ind 1 ags.

ZALDO Y COMPAÑIA
Cuba números 76 y 78
Hacen giros de todas clases sobre todas las ciudades de España y sus pertenencias. Se reciben depósitos en cuenta corriente. Hacen pagos por cable, giran letras a corta y larga vista y dan cartas de crédito sobre Londres, París, Madrid, Barcelona y Nueva York, New Orleans, Filadelfia y demás capitales y ciudades de los Estados Unidos, Méjico y Europa, así como todos los pueblos.
E 1746 ind 1 ag.

N. GELATS Y COMPAÑIA
103, Aguiar 103, esquina a Amargura. Hace pagos por el cable. Facilita cartas de crédito y giran pagos por cable; giran letras a corta y larga vista sobre todas las capitales y ciudades importantes de los Estados Unidos, Méjico y Europa, así como sobre todos los pueblos de España, Londres, París, Hamburgo, Madrid y Barcelona.

CAJAS RESERVADAS
Las tenemos en nuestra bóveda, construída con todos los adelantos modernos y las alquilamos para guardar valores de los interesados. En esta oficina daremos todos los detalles que se deseen.
N. GELATS Y COMPAÑIA
BANQUEROS

AVISOS RELIGIOSOS

PARROQUIA NUESTRA SEÑORA DEL PILAR
Congregación de la Sagrada Familia. Triduo solemne. Los días 5, 6 y 7 de Enero a las 7 y media de la noche, rezo del triduo, cánticos y sermón, por el R. P. Juan de la Cruz, C. D. Fiesta de la Sagrada Familia. El domingo 8 a las 7 y media, Misa de Comunión. A las 9, Misa cantada con sermón por el R. P. Juan de la Cruz, C. D.
62383 1 en.

OFICIAL

SECRETARIA DE OBRAS PUBLICAS.—Se avisa por este medio, que con esta fecha y para conocimiento general son remitidas para su publicación en la Gaceta Oficial de la República, Ayuntamiento de Marianao y periódico "El Sol" de Marianao, las listas de los aspirantes aprobados al sorteo de las casas construídas por la Secretaría de Obras Públicas en el Término Municipal de Marianao. — Habana, Diciembre 26 de 1927. Carlos Miguel de Céspedes, Secretario de Obras Públicas.
11995 3 d 31 Dic.

ORDEN DE LOS ANUNCIOS CLASIFICADOS

A Alquileres de Casas.
B Alquileres de Departamentos.
C Alquileres de Habitaciones.
D Alquileres de Locales.
E Alquileres de Garages.
F Se necesitan.
G Se ofrecen.
H Compra y Venta de Fincas.
I Compra y Venta de Solares.
J Compra y Venta de Establecimientos
K Compra y Venta de Animales.
L Automóviles.
LL Dinero en Hipotecas.
M Bonos y Valores.
N Compra y Venta de Objetos Varios.
O Compra y Venta de Objetos Varios.
N Enseñanzas.
O Hospedajes.
P Para las Damas.
Q Compra y Venta de Instrumentos de Música.
R Maquinarias.
S Muebles y Prendas.
T Pérdidas.
U Para Hogar.
V Compra y Venta de Libros.
W Comidas.

(A) ALQUILERES DE CASAS

(1)—Habana

EN Nueva del Pilar 45 en 40 pesos alquilo una nave para cualquier negocio, se da contrato. Para más informes: A-9681. Chavez.
62767 2 En.

SE alquilan los altos de Pocito 42, compuestos de dos salas, recibidor y tres habitaciones, servicio moderno, precios módicos. Informan en los bajos.
62764 2 En.

SE alquilan los bajos de Amistad número 41, propios para algún comercio. Informan en los altos o en el Gallo, Monte número 205. Teléfono A-1964.
S-8381 6 En.

SE alquila una casa en la calle de Potrero 44 casi esquina a Oquendo, planta baja, compuesta de sala, comedor, 2 habitaciones, y baño intercalado. Informan al lado. Teléfono U-4256. S-8387 5 En.

ZEQUEIRA 13. Casa de dos plantas, mucho orden y tranquilidad, apartamentos de dos espaciosas habitaciones, cocina y cuarto de baño, hay habitaciones separadas, precios muy reducidos.
62748 11 En.

EN Montero y Carlos III se alquila un moderno chalet para familia de gusto a precio de situación. Informan U-2795.
62751 2 En.

$60 00, último precio. Amplios bajos de Industria, 75, entre Animas y Trocadero, sala, comedor, cuatro habitaciones, baño completo. Informes M-5803.
62786 2 en.

EN la casa Suárez No. 115 altos, con agua abundante y luz eléctrica, toda la noche. Se alquilan apartamentos y habitaciones a precios de situación, casa moderna, limpia y fresca, con buenos servicios y cocina.
62785 2 en.

SE alquila el piso principal de la casa San Lázaro, 147, compuesta de sala, saleta, cuatro cuartos, baño intercalado, comedor al fondo, cocina con calentador y cuarto y baño de criado. Informan teléfono M-8513. S-8392 14 en.

SE alquilan los bajos de M. González, 27, con sala, comedor y tres habitaciones en $45.00. Lealtad, 20 bajos. Teléfono A-3239. S-8401 1 en.

ALQUILO hermosa accesoria. Factoría y Puerta Cerrada. Sala, 2 cuartos con luz, $20. Una casita. Sala, 2 cuartos, comedor, $30
62717 4 En.

SE alquilan los bajos de la casa Tenerife número 38, compuestos de 5 habitaciones y baño intercalado. Teléfono A-1456.
62706 2 En.

SE alquila el primer piso de la casa calle Industria 166 (frente al Capitolio) compuesto de sala, saleta, comedor, cinco hermosos cuartos, baño intercalado, cocina y cuarto y servicios de criados. Se informa en los bajos. Teléfono A-1356.
62738 3 En.

ALQUILO por $40 casa moderna, baño intercalado; Arbol Seco número 60, frente al parque de diversión Luna Park. Informan en el 58. S-8373 2 En.

SE alquila el piso bajo y uno alto de la casa Concordia número 143, casi esquina a Oquendo, moderno, abundante agua. La llave en el 190. Teléfono U-3020. S-8380 2 En.

CALLE Industria número 32, pegado al teatro Payret. Se alquilan magníficas habitaciones y Aguiar 57, Cuarteles 1, Cuba 120, Compostela 110, Aguacate 122, Manrique 163, Lagunas 35, Animas 129, Gervasio 27, Calzada del Cerro 607, Recreo 20, Belascoaín 9, Vedado J número 11, Quinta 48, Quinta 69, A número 3, 10 número 6, Nueve 150, Nueve 174, 15 y 16, Tercera 296 esquina a L. Casitas con todos sus servicios a $20 y $18. En Cuba 80, un departamento con todos sus servicios.
62730 7 En.

ALQUILERES DE CASAS

SAN Nicolás 28, hermoso segundo piso acabado de fabricar, dos cuadras Malecón: 4 amplias habitaciones y demás comodidades ;servicio de criados. Precio de situación. Informan Muralla 111. A-7468.
62711 6 En.

REBAJADA, alquilo gran casa propia para inquilinato o negocios, en Inquisidor, 27, esquina a Luz. Muchas habitaciones, agua por motor. Informes: A-6523. Llave café enfrente.
62729 4 En.

INQUISIDOR 27, por Luz. Alquilo accesoria propia para negocio. Está rebajada. Llave café enfrente. Informes A-6523.
62727 4 En.

ALQUILO bajos de siete cuartos, sala, saleta, comedor, baño intercalado, dos de criados, gran patio y traspatio, cocina de gas y de carbón, lavabos, llaves en los altos. Escobar 117, véala. Informes U-2144.
62718 9 En.

AGUACATE No. 52
Pegado a O'Reilly; se alquilan los espaciosos bajos propios para vivienda, oficina o comercio, etc. Informan teléfono M-2457. S-8370 4 En.

Se alquila Esperanza 62, sala, 2 cuartos, saleta, cocina y patio. Informes I-3937.
62733 3 En.

VILLEGAS 109
Se alquila un primero y segundo piso, muy ventilados, cinco habitaciones, sala, recibidor, comedor, servicio intercalado. Precio situación. Teléfono F-5506.
62592 6 ene.

SE alquila la casa San Nicolás número 136 bajos. Informan Juan Alvarado. M-1110 y Domingo Romeu A-1213. S-8366 6 En.

SE alquilan las casas Plácido 48, primer piso, setenta pesos. Cárdenas 5, primero izquierda, sesenta y cinco pesos; segundo derecha, sesenta pesos; y tercero izquierda, cincuenta y cinco pesos. Cárdenas 64 segundo piso cincuenta pesos y Zulueta 36-F, altos, ciento ochenta pesos. Las llaves e informes en Zulueta 36-G, teléfono A-9266.
6286 9 En.

COMPOSTELA 117 bajos, se alquila esta casa entre Muralla y Sol propia para establecimiento, con sala, saleta, comedor, cuatro cuartos, baño, cocina, servicios y patio Informan teléfono A-8980. Edificio Gómez Mena, Dpto. 705. Obispo y Aguiar.
62679 9 En.

PICOTA No. 54
Pegado al tranvía de Merced; se alquilan para vivienda los modernos y espaciosos bajos en $60.00. Teléfono M-2457. S-8371 4 En.

SE alquilan en 60 pesos los modernos bajos de Crespo 25, con sala, comedor, tres cuartos, cocina y servicio completo. Teléfono F-1050, informan.
62563 2 ene.

SE alquilan los altos de Malecón número 84, entre Campanario y Perseverancia con sala, saleta, dos cuartos, baño y agua abundante. La llave en los bajos. S 8342 1 ene.

HERMOSO primer piso Neptuno 160, entre Escobar y Gervasio, cuatro cuartos, dos baños, gran comedor, sala, recibidor cocina gas, calentador, acabado pintar Prats. A-6537. S 8336 1 ene.

SE alquila Manrique 31, bajos, con sala, comedor, cuatro cuartos y uno altos, cuarto de baño, instalación sanitaria y muy cómoda, en 60 pesos. Informa Mariano Fernández. Tel. 1020.
62565 6 ene.

SE alquila San Lázaro 330, altos, sala, comedor, tres cuartos, baño intercalado, cocina, cuarto y servicios de criado. La llave en la bodega. Informan P-2647.
62568 ene.

SE alquila Campanario número 1, segundo piso, casi esquina a San Lázaro con sala, saleta de comer, tres habitaciones, cuarto de baño y cocina de gas. Informan Teléfonos M-6068, M-3498. La llave en los bajos.
62587 1 ene.

SAN Lázaro 382. Se alquilan los bajos, sala, recibidor, tres habitaciones, baño intercalado, cuarto y servicios de criado, comedor, cocina de gas. Precio 75 pesos. Sr. Mola, "Gran Hotel", Teniente Rey y Zulueta. De 12 a 2 tarde.
62610 5 ene.

SE alquila la casa Obispo 46, Guanabacoa, con sala saleta y cinco cuartos, jardín, dos patios y muchos árboles frutales y gallinero, se da muy barata. Informes en la misma o en la calle 6 G y en el teléfono M-4432.
62585 4 ene.

ARAMBURO 52
entre San José, Zanja, un salón comercio con seis habitaciones independientes 65 pesos, un piso tres habitaciones, sala, recibidor, 50 pesos. F-5506.
62591 6 ene.

ALQUILO altos de Hospital 19, entre San Rafael y San José, sala, saleta, tres cuartos, cuarto de baño y cocina. Informan en los bajos.
62612 4 ene.

SE alquila Figuras 78 dos cuadras de Monte, sala, comedor, tres cuartos, azotea, una sola planta.
62616 1 ene.

PARQUE MACEO
Dos cuadras, pisos acabados fabricar, sala, comedor, cuarto, cocina, baño, Freyre Andrade (Hospital) número 19, entre San Lázaro y Jovellar.
62618 1 ene.

SE alquila Damas 63 entre San Isidro y Desamparados, sala, comedor, 9 cuartos patio y traspatio, una sola planta, alquiler barato.
62617 1 ene.

EN San Lázaro número 141 esquina a Manrique, se alquilan los altos, con tres cuartos, sala, comedor y un hall, servicio de criados y baño completo, todas las habitaciones con vista al mar. La llave en la bodega. Teléfono A-8616.
S 8356 6 ene.

ALQUILO los altos de Requena 20, Reparto Ensanche Habana, compuestos de sala, recibidor, comedor, seis cuartos, baño intercalado, servicios de criado, cocina de gas, pantry, agua caliente y fría, abundante, en 8,500 pesos. Informa al lado altos del café.
S-8360 3 En.

ALTOS Damas y Luz. Sala, cuatro cuartos, servicios. Informan U-1702.
62651 1 Ene.

LINDO piso moderno a una cuadra del Malecón. Príncipe 2-B, sala, dos habitaciones, baño completo y cocina de gas. Informes F-1636. Llave en los bajos.
62663 1 Ene.

SE ALQUILA en Concepción de la Valla esquina a Campanario, primer piso, con vista a las dos calles, compuesto de sala, dos cuartos, cocina, cuarto de baño con todo servicio, y un cuarto en la azotea en cuarenta pesos. Llaves e informes en la bodega de la esquina y tel. M-7203.
62667 3 Ene.

SE alquila piso alto Neptuno 29 y otro Angeles esquina Estrella, Nuevo edificio de Ruisánchez. Teléfono A-2024.
62601 1 ene.

GLORIA 25, se alquilan los altos modernos de esta casa. Informes y llaves en Zulueta 32, tienda.
62559 1 ene

SE alquilan los altos Jovellar 33, Reparto Falla Gutiérrez, y los altos de Hospital 3. Informan FO-7028.
S 8343 3 ene.

CUBA 116. Se alquila la magnífica casa compuesta de dos plantas y azotea, propia para industria, almacén, tintorería, casa de huéspedes es muy grande y sirve para varias familias, cuatro baños. Informan Teléfono F-4415.
S 8341 5 ene.

SE alquila Consulado número 70, esquina Refugio un piso moderno ventilado, compuesto de sala, comedor, dos cuartos, baño intercalado, cuarto criados con un servicio y demás servicios sanitarios. Informan en la misma o teléfono M-7717.
S 8344 1 ene.

SE alquilan los bajos de la casa calle de Amistad núm. 71 casi esquina a San José compuesto de un salón corrido sin columnas con 380 metros cuadrados propios para tienda o almacén. La llave en los altos. Pueden verse a todas horas: Informes: M 7921.
S 8311 2 en.

ALQUILERES DE CASAS

SE alquilan los altos de Morro 9, A, derecha, de sala, comedor, recibidor, cuatro cuartos y baño intercalado; la llave en los bajos. Informan en Monte 85; teléfono A 7795.
62438 5 en.

A dos cuadras del Parque Maceo, arriendo un edificio de 41 departamentos de sala, cuarto, cocina y baño. De 1 a 3. U-6343. 62482 2 en.

40 pesos modernos, bajos, Salud 180 y Aramburo 58. Sala, comedor, dos cuartos, baño intercalado, cocina de gas. Se alquilan a personas morales.
62644 4 Ene.

PROPIA para subarriendo se alquilan los altos de Monserrate 43 y 45, con dos salas, saleta, cinco cuartos, cocina y servicios. Informes, U-1134.
62659 2 Ene.

A una cuadra de Monte, Revillagigedo 22, primer piso, se alquila, sala, saleta, tres cuartos, baño intercalado, comedor al fondo, cuarto y servicio de criado. Agua abundante.
S 8327 1 en.

SE ALQUILA
Maloja 56, entre Rayo y San Nicolás, un alto muy fresco con sala y dos habitaciones; agua abundante. La llave e informes en Monte 103. Telf. A 4917.
62442 2 en.

NEPTUNO 229
En 70 pesos se alquila el primer piso recién construido con lujo de detalles y confort, cuadra entre San Rafael y Soledad, acera de brisa. Se compone de sala, saleta, cuatro habitaciones, todo muy amplio y ventilado, baño intercalado magnífico, comedor, cocina de gas, pantry, servicio criados, agua caliente y fría abundante; limpieza escalera cargo del propietario. Precio último, 70 pesos. La llave en la tienda de los bajos. Informes: Telf. A 4648.
62472 2 en.

MALECON NUMS. 154 Y 156,
(entre Aguila y Blanco. Se alquila el espacioso piso bajo de esta moderna casa, dotado de todas las comodidades, para familia de gusto. Haciendo contrato por año, se establecerá renta especial. Las llaves en el piso alto. Informes San Pedro número 6, A-9619.
62498 5 en

SE ALQUILA primer piso calle Víctor Muñoz 14, casi esquina a Angeles; compuesta de sala, saleta, tres cuartos, baño intercalado, servicio y cocina. Alquiler $65.00. Teléfono A-7636.
62378 7 dc

SE ALQUILA casa grande para almacén, depósito o tienda. Damas 58. Precio $65. Informan Cuba 90.
62379 7 dc

CARLOS III ESQUINA
a Pozos Dulces (Reparto Club Almendares). Se vende esta hermosa esquina, la primera de dicho Reparto, con 16.50 varas de frente por Carlos III y 47.17 varas de fondo por Pozos Dulces, haciendo un total de 778 varas planas. Para informes: doctor Arturo A. Vázquez. San Pedro número 6. A-9619.
62499 5 en

SE ALQUILAN propios para depósito, establecimiento o industria, los bajos de Aguacate 142, entre Muralla y Sol. 45 pesos. Llave en los altos. Informes F-3890, F-3468.
62537 5 en

EN LA loma de la Universidad, se alquilan los bajos de la moderna casa calle de San Miguel 300, entre Basarrate y Mazón, compuestos de sala, saleta corrida, tres hermosos cuartos, comedor al fondo, baño intercalado con todos los aparatos, cocina y calentador de gas, cuarto y servicio de criados y un gran patio. Puede verse a todas horas. La llave en los altos y para más informes al teléfono A-4374.
62534 1 en.

SE alquilan los bajos de Morro 9 A, izquierda, de sala, comedor, cuatro cuartos y baño intercalado; la llave en los bajos, derecha, informan en Monte 85; teléfono A 7795. 6243 5 en.

OBRAPIA 88
Se alquilan los altos con tres habitaciones, etc. Precio: 60 pesos. Informan: J. Balcells y Ca. San Ignacio 33. A 2766.

ALMACEN
Se alquila en Amargura 8, entre Mercaderes y San Ignacio Precio $110. Informes: J. Balcells y Ca. A 2766.

TIENDA
En Galiano 24 se alquila un hermoso local. Precio 200 pesos. Informan: J. Balcells y Ca., San Ignacio 33. A 2766.

AGUILA 146
Se alquilan los cómodos y frescos altos de esta casa que es esquina de fraile, junto a la Calzada del Monte. Cuatro habitaciones, gran sala, comedor, etc., hermoso balcón corrido, galería cerrada, agua abundante y demás comodidades. La llave en los bajos. Precio: 80 pesos. Informan: J. Balcells y Ca., San Ignacio 33, Teléfono A 2766.

INFANTA 42-B
Se alquila con tres habitaciones, sala, saleta, etc. Precio 60 pesos. Informan: J. Balcells y Ca. San Ignacio 33. A 2766.

TROCADERO 31
Se alquilan los bajos con tres habitaciones, etc. Precio: $75. Informan J. Balcells y Ca. San Ignacio 33. A 2766.
62407 2 en.

SEGUNDO piso alto de la calle Villegas 23 y 25, casi esquina a Empedrado, compuesto de sala, comedor, tres habitaciones, baño intercalado, cuarto y servicio de criados. La llave en el primer piso de la propia casa. Precio 70 pesos. Informes Departamento de Administración de Bienes, Arellano y Recio. Empedrado 16. Teléfonos A-2218, A-2478, y A-2118.
E 2591 ind. 4 nov.

EN Infanta 22, por San Miguel, se alquila un moderno bajo, compuesto de sala, tres habitaciones, baño intercalado, comedor al fondo y cuarto de criados con servicios. También hay un alto con mayores comodidades. Informan en la bodega.
62453 5 en.

SE alquilan los espléndidos altos, calle de Trocadero número 9, entre Prado y Consulado, acera de la brisa, nada mejor. Informan en los bajos.
62284 3 En.

SE alquilan los altos de la casa San Miguel 123, entre Gervasio y Escobar, compuesta de sala, saleta, comedor, cuatro cuartos, baño intercalado, servicio y cuarto de criados. Informa: Antonio Villa. Belascoaín 2, A. Romeo y Julieta. Teléfono U 5166.
62428 1 en.

SE alquilan los altos de Merced 82 y 90 compuestos de sala, saleta, tres habitaciones, baño intercalado y comedor, son muy ventilados y tienen abundante agua. Informan: Tel. A 4317. S 8323 5 en.

SE alquilan San José 209, entre Basarrate y Mazón, dos plantas muy bonitas. Cerca de la Universidad. Se exigen referencias. La llave en el 207. Informan: Notaría de Lamar. Cuba 49. Teléfono A 4952. S 8316 9 en.

SE ALQUILA
El tercer piso de Lamparilla 37, acabada de fabricar, con tres departamentos, baño completo, cocina de gas, agua sin tasa con motor y bomba. La llave en la bodega. Informes: Telf. A 7340.
62390 2 en.

EN San José y Lealtad se alquilan dos hermosos pisos: casa nueva y fresca por ser esquina; el primero con dos cuartos, sala, cocina y baño, y el segundo con tres cuartos, sala, comedor, cocina y baño. Precios baratos. La llave en los bajos. Teléfono A 5362.
62436 2 en.

CONCORDIA, 135, entre Belascoaín y Gervasio. Se alquila el primer piso de esta casa de reciente construcción con las siguientes comodidades: Sala, recibidor, cuatro hermosas habitaciones y servicio para criados. Baño moderno. Es muy fresca y puede verse a todas horas. La llave en el piso de al lado. Informa Luis M. Santeiro. Teléfono I-5285.
S-8289 3 En.

LAGUNAS, 68, entre Belascoaín y Gervasio. Se alquilan los bajos y el segundo piso de esta casa de moderna construcción, compuestos de sala, recibidor, cuatro buenas habitaciones, baño completo, comedor, cocina, etc. Pueden verse a todas horas. La llave en el café de Belascoaín y Gervasio. Preguntar en la carpeta. Informa Luis M. Santeiro. Teléfono I-5285.
S-8291 3 En.

ALQUILERES DE CASAS

ALQUILO en $40 y $45 dos casas Infanta, esquina a Benjumeda; sala, comedor, dos cuartos, baño intercalado, cocina de gas y calentador. Informan bodega o Príncipe número 13. Teléfono U-2231.
S-8292 41 En.

EN $40.00 Arbol Seco número 11, bajos esquina a Maloja, con tres grandes cuartos, sala, comedor, patio y demás servicios. Informan en el 9 altos, izquierda.
S-8305 4 En.

SE alquilan los altos de San Lázaro y Campanario. Informes y la llave en los bajos.
62272 2 En.

SAN Lázaro, 98, bajo interior independiente; sala, dos cuartos, cocina de gas, servicios, etc. Precio 30 pesos. Informes M-2863, de noche F-2124.
S-8285 3 En.

SE ALQUILA
San Ignacio esquina a Acosta los altos muy ventilados, compuestos de sala, saleta, tres cuartos y uno grande en la azotea, cocina de gas, baño intercalado, con abundante agua, en la bodega la llave. Informan Calle 12 y 15, Vedado. Teléfono F-1201.
61842 4 enero

SE alquilan los altos de San Miguel número 207, entre Infanta y San Francisco, compuestos de tres espléndidas habitaciones, sala, saleta, baño intercalado, una habitación en la azotea y todos sus servicios a la moderna. Informes en San Miguel número 211, esquina a Infanta.
62304 4 En.

SE alquila Concordia número 177, entre Soledad y Aramburu, sala, recibidor, comedor, baño intercalado, cinco habitaciones, con agua independiente en todas, cocina y servicio para criado. Informes La Moda, Galiano y Neptuno, Teléfono A-4454.
S-8277 1 En.

SE alquila el 2do. piso de Crespo 4, con sala, saleta, tres cuartos, cocina y servicios sanitarios. Informan teléfono I-2547.
62265 1 En.

CARLOS III 16 C y D
Altos y bajos de tres y cuatro habitaciones, baño intercalado moderno, cocina de gas y servicios. Precio reajustado 70 pesos. Informan: F-2134.
S-8282 2 En.

PRECIOSOS ALTOS Y BAJOS
Lealtad 125 y 125-A con sala, saleta, recibidor, comedor, tres cuartos y uno en la azotea, cuarto baño completo, servicio de criados, cielo raso, acabada de pintar, entre San Rafael y San José. Alquiler módico. Informan en La Filosofía. La llave en la bodega Cantón.
62061 2 ene.

COMPOSTELA 107
Propia para establecimiento planta baja, altos, cuatro habitaciones y servicios. Precio reajustado 100 pesos. Informan F-2134.
62308 1 En.

CARLOS III 16 C y D
Altos y bajos de tres y cuatro habitaciones, baño intercalado moderno, cocina de gas y servicios. Precio reajustado 70 pesos. Informan: F-2134.
62369 1 En.

BELASCOAIN 15
Propio para tienda gran salón cinco habitaciones y servicios. Precio reajustado $100. Informan en el alto. Teléfono U-5545.
62307 1 En.

SE alquila la casa calle de Obrapía número 18, para almacén con 650 metros. Precio reajustado. Informan A-7362 y FO-7540.
62285 3 En.

45 pesos alquilo Lealtad 233, sala, comedor, tres cuartos. F-1935.
62306 1 ene.

SE ALQUILA la planta baja de la casa calle Aguila 97 entre San Miguel y Neptuno para establecimiento. Informan en el "Encanto".
62224—1 Ene.

SE alquila baratísima la hermosa casa Virtudes 111, compuesta de zaguán, sala, saleta, gran comedor, patio y traspatio. Siete habitaciones, dos baños intercalados con calentador, baño de criados, cocina. Informan tel. F-3376.
S-8274 5 En.

PRECIOSOS ALTOS
Concordia 156-A entre Oquendo y Soledad, sala saleta, recibidor, comedor, tres cuartos, cuarto baño completo, servicio le criados, cielo raso, cocina gas. Alquiler módico. Informan en La Filosofía. La llave en la bodega.
62060 2 ene.

EN 35 pesos alquilo Príncipe y Hornos, a una cuadra Malecón, sala, dos cuartos, baño completo. F2925.
62065 1 ene.

ROMAY 35-A, BAJOS
a media cuadra de la Calzada del Monte con sala recibidor, tres cuartos, baño completo y cocina de gas. Alquiler $45. Llave en el alto Informan Jesús del Monte 11, altos; teléfono M-9424.
62239 1 Ene.

PRECIO de situación altos en casa moderna calle Hospital 59, a una cuadra de Carlos III, sala, tres habitaciones amplias, baño moderno, comedor al fondo, cocina moderna, cuarto de criado y otro baño completo. La llave en el 63. Informan U-4394 y M-2004.
62135 2 ene.

SE ALQUILA EL FRENTE DE
la casa de Galiano 5, entre San Lázaro y Trocadero, propia para establecimiento. Precio 45 pesos. Informan en la misma.
62222 3 Ene.

SE alquila casa moderna en Gloria número 20, propia para Colegio, oficina, establecimiento, etc., con comodidades para familia. Bomba Pratt. Se da barata. Informan Neptuno número 47, altos, teléfono A-0663.
62261 4 En.

SE ALQUILAN
Las casas San José 15, 17, 19, 21 y 23 y Rayo 10 y 12, propias para almacenes o fábrica de tabacos y cigarros. Espaciosos salones para escogida y despalillado de 1410 metros. Se pueden fraccionar para otras industrias.
Para Informes: Cía. Litográfica, Ayesterán, 11.
E-2805 Ind. 7 Dic.

AÑO NUEVO VIVA CASA NUEVA.
¡¡PRECIOS DE SITUACION!!
Sin estrenar pisos altos y bajos en magnífico edificio para familias de moralidad. Todo el confort moderno con sala comedor, tres habitaciones amplias, baño intercalado, cocina moderna y baño criados con salida independiente. Hay conserjes que cuidan limpieza escaleras y recogida basuras, etc. Calle de Hospital número 63, lo mejor y más nuevo de la ciudad, a una cuadra de Carlos III. La llave al conserje en la azotea. Informan F-5569, U-4394 y M-2004.
62136 2 ene.

SE alquila una casita en precio módico, compuesta de sala, un cuarto grande, comedor, patio y gran azotea, situada en Maloja y Escobar. Informan en Maloja número 158.
62047 5 ene.

PROXIMO a la Terminal se alquilan los altos de Misión número 4, esquina a Economía, compuestos de dos habitaciones, sala, comedor y demás servicios. Informan en la bodega. Teléfono M-1759.
62013 2 en

SE alquilan Monte núm. 15, segundo piso, derecha, compuesto de sala, saleta, terraza, comedor, nueve grandes habitaciones, cocina, baño intercalado y doble servicio sanitario. La llave en los bajos. Informan en los Grandes Almacenes El Número 15, Monte 15. Teléfono A 2803. Habana.
S 8220 1 en.

SE ALQUILA PARA COMERCIO
OBISPO 78
casi esquina a Villegas, (dos pisos), altos y bajos en la cuadra más comercial de esta calle. Local apropiado para
Joyería,
Tienda de ropas,
Sedería,
Peluquería y manicure,
Modas para señoras,
Perfumería,
Peletería,
Camisería,
Sastrería.
La llave en la misma.
E 2933 1 ene.

ALQUILERES DE CASAS

HABANA. Se alquilan los bajos de la casa Espada 31, compuesta de sala, comedor, cuatro cuartos, servicios, cocina y patio. Precio $55 mensuales y la llave la tiene la encargada al lado.
ARELLANO Y RECIO
Dpt. de Admon. de Bienes.
Telfs. A-2478 y A-2218
E-2580 Ind. 2 Nov.

SE alquila Cuba 89, primer piso izquierda compuesto de sala, saleta, comedor, seis grandes habitaciones, cocina, baño y doble servicio sanitario. La llave en la bodega de la esquina, informan en los grandes Almacenes El Número 15, Monte 15.

CASAS DE GOMEZ MENA

LAS MAS MODERNAS
LAS MAS BARATAS
GRANDES OPORTUNIDADES

Espléndidos y amplios locales para establecimientos mercantiles a precios sin competencia.

MURALLA No. 59, bajos, entre Habana y Compostela, espléndido local con 400 metros cuadrados, tiene estantería. Propio para almacén o depósito. La llave en el número 57.

CALZADA DEL MONTE, frente al Mercado Unico, entre las calles de Manglar, y Matadero, acera de la sombra.

En el grupo de 144 viviendas situadas en la manzana formada por las calles de PLASENCIA, PEÑALVER, PAJARITO Y DESAGUE, a una cuadra de Infanta y tres de Carlos III.

CALLE HABANA 121, altos, esquina a Muralla, situación ideal para oficinas o casa de huéspedes. Informan GOMEZ MENA. Llinás 54-A, esquina a Marqués González. Teléfonos U-4489, U-2925 y U-4875.

E 1880 ind. 13 ag.

ALQUILERES DE CASAS

BUENA VISTA, MARIANAO

Se alquila una casa de una planta próximo al Hotel Almendares, situada en la Avenida Nueve, entre las calles 6 y 7, que se compone de portal, sala, cuatro cuartos, baño intercalado, hall, comedor, pantry, cocina, cuarto y servicios de criados. Garage para una máquina. Precio: 80 mensuales y la llave la tiene José Rodríguez, en una caseta de madera que hace frente a la calle 6.

ARELLANO Y RECIO

Departamento de Admon. de Bienes. Telf. A 2478 y A 2218.
E 2937 indf. 25 dic.

QUEMADOS de Marianao, se alquila la espléndida casa Maceo número 14. La llave en el 12. Informan en 17 número 390 esquina a 2 Vedado.
S 8247 10 dic.

(6)—Cerro

SE alquilan los altos de la Calzada del Cerro número 807; compuestos de terraza, sala, cuatro cuartos, baño intercalado, comedor, cocina de gas, cuarto y servicios de criados. Precio $55. Informan. Calzada del Cerro número 807, ferretería. Teléfono I-1080. 62723 5 En.

CASAS modernas de $30 a 60 una cuadra del carro, en Atocha 2 y medio, 2 y 3 cuartos. Cañongo 1-C, 3 cuartos Zaragoza 13, 4 cuartos. 62759 4 En.

FALGUERAS LETRA C

entre Piñera y San Pedro, se alquila casa compuesta de sala, saleta y tres habitaciones, amplia cocina y buen patio. Informan Sociedad Asturiana de Beneficencia, Corrales 2, entre Cárdenas y Economía o por el teléfono A-8202, de 8 a 11 y de 1 a 4. 62552 3 ene.

SALVADOR 87 esquina a San Anselmo, portal, sala, saleta, dos habitaciones, servicios y patio, construcción moderna. 30 pesos. Informan A-0894.
S 8345 2 ene.

PALATINO y Esperanza. Se alquila una casa nueva acabada de fabricar, en treinta pesos, sala, comedor, dos cuartos, baño intercalado, cocina, altos
62310 4 En.

SE alquila en Universidad y Cruz del Padre una preciosa casa con 3 cuartos y todas las comodidades. Alquiler $40. Informan teléfono A-8375.
S-8293 4 En.

ZEQUEIRA, 62-A, casa moderna, sin estrenar, sala, comedor, dos cuartos, baño intercalado completo, cocina de gas, cuarto y servicios criados. Informes M-2863, de noche F-2124: La llave en la bodega.
S-8286 3 En.

SE alquila casita independiente con sala, cuarto, cocina, servicios, patio y traspatio a 14 pesos. Magnolia entre Calzada de Buenos Aires y San Antonio, pasaje Cogul. Dan razón al lado, fábrica de Caramelos.
62025 2 ene.

AMENIDAD Y CRUZ DEL PADRE

a una cuadra de Infanta, alquila casa de sala, comedor, cuarto, servicios. Informan: Pedroso y Cruz del Padre, bodega, A-2591 y F-2684.
60897 12 Enero.

FRESCOS Y MODERNOS ALTOS

con vista a jardín, a una cuadra de la esquina de Tejas, sala, comedor, dos cuartos, baño intercalado con cuatro aparatos, cocina de gas en $40. Edificio nuevo. Informan Cerro 426.
60535 3 en

CERRO Las Cañas. Primelles 81. Paradero de las guaguas La Compañía. Alquilo cómodas y modernas casas a 17 pesos. Informes en la bodega Marcio esquina Velarde.
61829 4 En.

$30 ALQUILO UNA

Casa San Cristóbal letra C casi esquina Prensa, a una cuadra del parado de tranvía del Cerro, tiene sala, comedor, tres cuartos, todo de lo más moderno. Llaves en la bodega. Su dueño Daoiz 15, teléfono I-7785. Sr. Sierra. S-8134 1 En.

ALQUILERES DE CASAS

Extra-radio

ARTEMISA

Se alquila o se vende la casa República 35 esquina a Zenea, a propósito para toda clase de establecimiento o dos familias; mide 16 varas de frente por 20 de fondo, con otro terreno más para fabricar. Informan Amistad 96, altos, el dueño. 61950 4 en

(B) DEPARTAMENTOS

(7)—Habana

SE alquilan departamentos interiores altos y bajos, en Pocito 44, casa esquina Oquendo. Se componen de una habitación grande, cuarto de baño y cocina, independiente. Teléfono U-4256. S-8388 5 En.

SE alquila un departamento con tres habitaciones, balcón a la calle, cocina de gas, servicio privado, a matrimonio solo o personas de moralidad en la misma se alquilan departamentos para oficinas. Informan Empedrado número 3.
62614 3 en.

SE alquila cocina y un amplio comedor, propio para casa de comidas, también hay algunos utensibles de cocina. Puede verse a todas horas, panadería los Tres Reyes, Monte número 463.
S 8346 1 ene.

HERMOSO departamento compuesto de dos, frente al mar; casa moderna y particular. Oficios 88-A, piso segundo. Teléfono A-0333. 62660 1 Ene.

SE alquila un departamento en la calle Cuba 104, grande, muy bueno, con agua, a precio de situación. 62034 1 ene.

SE alquilan dos departamentos muy espaciosos y frescos en la Víbora, calzada de 10 de Octubre y Patrocinio frente al paradero de los tranvías. Pueden verse a todas horas. La llave en los bajos café El Encanto. Informes: M 7921.
S 8320 2 en.

SUAREZ núm. 49, segundo piso, se alquila un departamento independiente, amplio y fresco y tiene baño intercalado. Hay teléfono M-8092. Con vista a la calle. 62519 1 en

EDIFICIO SAN IGNACIO 12

Edificación moderna, hay orden y grandes comodidades, agua abundante, nunca falta, luz toda la noche, excelentes servicios, muy cómodos y frescos departamentos y habitaciones, todo muy rebajado de su precio. Visite esta casa si quiere vivir en grande y se convencerá. Se guarda la más completa moralidad. Hay teléfono. 62064 3 ene.

OFICINAS

Edificio "Llata", en Aguiar 116. Departamentos amplios, frescos y con buen servicio desde 20 pesos mensuales para arriba. Véanse.
61697 6 Ene

(8)—Vedado

LOS TIEMPOS CAMBIAN Y EL PROGRESO SE IMPONE. LAS FAMILIAS CUBANAS DEBEN SEGUIR LA EVOLUCIÓN MODERNA Y VIVIR EN APARTAMENTOS. APROVECHE TODAS LAS COMODIDADES DEL HOGAR PARA VIVIR CON MAS LUJO Y ECONOMIA.
EDIFICIO 23 y M
APARTAMENTOS AMPLIOS Y COMODOS SERVICIO ESMERADO, GARAGE, ELEVADORES DIA Y NOCHE.
E 2945 2 ene.

EN el Edificio Arcos. F entre 19 y 21, Vedado. Se alquila un departamento con sala, comedor, dos cuartos, baño completo y cocina de gas. Hay otros más pequeños, desde 17 pesos en adelante. Pregunten por el conserje Sr. Fermín.
62682 3 En.

CALLE Once número 103, entre 20 y 22, a una cuadra de los tranvías de Línea, se alquilan departamentos interiores, acabados de fabricar, de sala y cuarto, cocina, baño y patio, altos a 18 pesos, bajos a 20. Informan el encargado en la misma y por teléfonos A-1051 y F-3895.
62626 13 ene.

A $18.00 departamentos con dos habitaciones, servicios independientes, cocina y dos luces. Paseo 273, Vedado. Informan Belascoaín 121, sastrería, teléfono A-2402. 62301 6 En

DEPARTAMENTO 25 pesos con sala, dos cuartos, cocina de gas ,servicio y patio, calle 5a. número 76, entre A y B, Vedado. 62053 3 ene

(9)—Barrios

SE alquila Golcuría número 40, entre Libertad y Milagros, Víbora, Santos Suárez, un departamento muy fresco, con alumbrado, agua, local para cocinar en el mismo y entrada independiente casa particular y a una cuadra de los carriles y de las guaguas. Informes: Teléfono I-6025. S 8321 3 ene.

(C) HABITACIONES

(10)—Habana

SE alquila un cuarto en Obrapía 59 altos, no tiene cartel, entre Compostela y Aguacate. 62594 1 ene.

SE alquila habitación clara y ventilada casa moderna, agua abundante, con o sin muebles, a personas respetables. Luz, llavín y teléfono. Villegas 13, altos, entre Empedrado y Tejadillo.
62710 2 En.

SE alquilan habitaciones y departamentos para matrimonios; casa seria y baratísimas; también para hombres solos. Salud 71, altos, esquina a Lealtad, teléno M-1503. 62760 4 En.

REINA 68 se alquilan habitaciones con agua corriente, con comida o sin ella, precios baratísimos. 62761 1 En.

EN $10 se alquila un cuarto para hombre solo. Mes adelantado. Altos del Cine Niza. Prado 97. 62748 2 En.

HABITACIONES desde $10, casa de moralidad, buenos baños, muy céntricos a hombres solos o matrimonios sin niños. Monte número 15, letra B, derecha, primer piso. S-8382 7 En.

HABITACIONES

ALQUILO UN CUARTO

a hombres solos con o sin muebles. Céntrico, ventilado y luz, una cuadra Parque Indio. Precio $10. Suárez 15, bajos. Mueblería. M-1583. 62692 3 En.

SE alquilan habitaciones amuebladas para hombres solos con muy buena comida y desayuno. Todo por $1.00 diario o sean $30.00 al mes. Casa de toda moralidad. San Rafael 99, altos, entre Escobar y Gervasio. Teléfono M-7426.
S-8367 5 En.

SE alquilan dos habitaciones con su baño intercalado a señoras de moralidad, o matrimonio solo, único inquilino, lo mismo se alquila una sola en Marqués González número 2, letra C, altos esquina a Desagüe. Informes en la misma a todas horas, no tiene cartel de se alquila.
62541-42 3 ene.

CERCA la Terminal al lado del hotel Las Tres Coronas, alquilo hermosas habitaciones de 10 pesos, hay con vista a la calle, Egido, 18, altos.
62781 3 en.

EN Reina número 6 segundo piso casa particular se alquila una habitación a hombres solos o matrimonios sin niños.
S 8359 2 ene.

EN Aguacate 86 se alquila muy hermosa habitación muy fresca con muebles modernos para hombres solos o matrimonio sin niños, siempre hay agua, es casa de familia. Teléfono A-4371.
S 8361 3 ene.

EN MURALLA 68, se alquila una amplia habitación con todas sus comodidades, propia para un matrimonio; es casa tranquila y no falta el agua. Precio $18.
62656 1 Ene.

AGUIAR 110, ALTOS

Se alquilan amplias habitaciones para hombres solos.
62476 2 en.

MURALLA 59, primer piso, entre Habana y Compostela, se alquila una habitación con balcón a la calle, grande, casa de moralidad, luz y teléfono.
62474 1 en.

SE ALQUILA una habitación para hombres solos, con muebles o sin ellos, precio módico. Campanario 92, altos.
62527 31 dic

SE alquila en Bernaza número 30 y Villegas número 64, habitaciones desde 10 pesos en adelante.
62316 1 En.

SE alquila un cuarto en la azotea de la calle Sol y Villegas. Informan en la misma. Tel. A-6069. 62106 3 ene.

COMPOSTELA 20 altos, alquílanse en casa de moralidad una o dos habitaciones con balcón calle muy baratas a caballeros o matrimonio. 62143 1 ene

EN casa particular un matrimonio solo alquila dos habitaciones, calle Rayo, número 62, entre Reina y Estrella.
62150 2 en.

PARA hombres solos habitación grande fresca 9 pesos, planta baja, pisos mármol, lavabo agua corriente, luz, teléfono, con o sin muebles, baño intercalado, servicio contiguo. Empedrado 33, entre Habana y Compostela. 62164 1 ene.

AMARGURA 7. Se alquilan habitaciones altas, una de 8 y otra de 10 y otra de 15, con balcón, agua abundante y luz toda la noche. 62187 7 Ene.

SE alquilan unas habitaciones propias para hombres solos o matrimonios sin niños, casa de estricta moralidad. Concordia número 20, bajos, entre Aguila y Galiano. 62251 5 En.

ALTOS DEL CAFE LA AVENIDA

Reina y Belascoain, se alquilan habitaciones amuebladas, a precio económico. Teléfono A-5942.
S-7800 5 En.

SE alquila en casa particular, un cuarto ventilado y grande en módico precio a hombres solos de estricta moralidad. Informan Maloja 158.
62046 5 ene.

CAMPOAMOR

Obrapía número 99 una cuadra parque, lujosas habitaciones, con vista calle, muebles o sin ellos, baño caliente a todas horas, buen servicio, buena comida, precio de situación.
S 8242 10 ene.

MONSERRATE 93, ALTOS

entre Lamparilla y Obrapía, se alquilan habitaciones con lavabo de agua corriente y muebles especiales a precios de situación; otros informes en la misma; teléfono M 4533. 59775 7 en.

EN Aguacate 43 altos, entre Obrapía y Lamparilla, se alquila una habitación a señora sola o matrimonio sin niños.
S 8215 1 en.

HABITACIONES

y departamentos, se alquilan varios a precios módicos, muy frescas con agua abundante, altos del Vesubio, Corrales y Factoría, al fondo de La Isla de Cuba. Informan en los bajos.
61862 2 Ene.

E alquila una habitación, para hombres solos, tiene balcón a la calle. En Galiano 114 altos de la Lejilla.
S 8191 11 ene.

SOL número 79 habitaciones a 8, 10, 12 y 15 pesos, vista calle 16, 20 y 25 pesos. Cuba 46, habitaciones con cocina 18 y 15 pesos, accesorias 20 pesos, agua abundante, mucho orden. Se exigen referencias. S 8241 10 ene.

(11)—Vedado

EN LO MAS ALTO DEL VEDADO
EDIFICIO PASEO
EN
PASEO Y 25
AMPLITUD, COMODIDAD, LUJO EN CONFORT
ELEVADORES DIA Y NOCHE.
DEFIENDA SU DINERO
SOLO QUEDAN 3 POR ALQUILAR.
O'Reilly 11. Apart. 506.
Telf. A-4817.
E 2944 2 ene.

HABITACIONES

HABITACION EN $12

Se alquila en la calle 18 número 29, entre 15 y 17, Vedado, tiene buena cocina y es independiente, con buen patio. Informes en la misma. Teléfono F-3813.
62276 2 En.

(12)—Barrios

VEDADO calle F entre Calzada y Línea, se alquilan dos lujosos apartamentos. Alquiler rebajado. Informes el portero y Tel. F-1050.
61705 1 Ene.

HABITACIONES FRESCAS Y BARATAS

Vista Alegre núm. 274, frente a los talleres de la American Steel; agua y luz. Traten con el encargado.
S 7916 9 en

ANUNCIESE EN EL DIARIO DE LA MARINA

(D) LOCALES

(13)—Habana

PARA ESTABLECIMIENTO

se alquila una esquina acabada de fabricar en el centro del Reparto de Buena Vista, Calle 7 y Pasaje C. El dueño en Zapata y Paseo, Vedado Park, hotel de 2 a 5. 62752 19 En.

PARA comercio o tren de lavado se alquila la casa de Cuba 114. Precio de situación. La llave en la bodega de Luz y Cuba. Informan, M-4205.
S-8364 1 Ene.

ALQUILO muy barato hermoso local con columnas y puertas metálicas propio para cualquier negocio con tres grandes habitaciones interiores propio para vivienda, Figuras 27 cerca de Monte. Llave en los altos. Informan Tel. X-1905.
S 8354 3 ene.

MONTE 295 GRAN LOCAL

cerca Cuatro Caminos propio para comercio o cinematógrafo, se alquila, contrato largo si se desea. Informa la Bomba Prat, Prado 23.
E 2955 8 ene.

CON chucho de ferrocarril para industria o comercio, se alquila una manzana con tres naves y terreno anexo, total 2.400 metros, en Desagüe y Pajarito. Informa La Vinatera, Arbol Seco y Peñalver. Teléfono U 1794.
62386 4 en.

EN 40 PESOS, ALQUILO

local de 100 metros en Espada 19-A, entre Neptuno y Concordia. Informan en la vidriera del café "El Méndez Núñez", de Inquisidor y Muralla.
62538 5 en

ALMACEN O DEPOSITO

600 metros, alquilo espléndido local, antiguo depósit ode hilos, Compostela núm. 98, entre Muralla y Sol, doy contrato. Informan: Muralla 71, teléfono A 3450.
60239 1 en.

PROPIOS para un taller o puesto de frutas se alquila un local, Informan en el café de Aramburu y Neptuno.
S-8273 3 En.

COMPOSTELA 115, casi esquina a Muralla, se alquila un espléndido local con más de cuatrocientos metros cuadrados de superficie, propio para establecimiento o almacén; llaves: Muralla 67. Informes: Morales y Compañía, Compostela 38. Teléfono A 2973.

SE alquila un establecimiento con sus vidrieras a la calle, entrepaños, vitrinas y enseres, en la mejor cuadra de la calle de Obispo, propio para peletería, sedería, ropa, excelente para artículos de turistas, inmejorable para peluquería de señora. Teléfono A 2861 de 11:30 a 1:30 y de 5 a 7 p. m.
62319 7 en.

COMPOSTELA 107

Propia para establecimiento planta baja, altos, cuatro habitaciones y servicios. Precio reajustado 100 pesos. Informan F-2134.
S-8283 2 En.

GRAN local, Teniente Rey número 4. Se alquila en buenas condiciones. O'Farrill número 47. I-6302. 62287 4 En.

ESQUINAS para establecimiento Reina 83 esquina Manrique, 500 metros, Sol esquina Villegas 200 metros. Informan Sol 99. Tel. A-6069. 62105 3 dic.

GRAN LOCAL

300 metros propio para cualquier comercio o industria. Aguila 155 al lado de la Red Telefónica. Informan Locería "La República". A-1796.
62368 26 enero

SAN Miguel 21, entre Industria y Amistad, espacioso y moderno local, propio para comercio, se alquila a precio de situación. Informes: Inquisidor 28; Telf. A-6483.
S-8209 2 En.

EN $25 amplio local planta baja, de gran salón dormitorio, cocina, servicios, electricidad, propio para fígón o cosa análoga. Compostela 113, entre Muralla y Sol.
61802 2 En.

LOCALES

(14)—Barrios

SE alquila para tren de lavado un buen local en Carlos Manuel y Gertrudis Víbora. Informan en Laguerueta y Carlos Manuel. Teléfono I-1045.
62593 6 ene.

ALQUILO para establecimiento la esquina de Milagros y Corina, tiene vacindario, bajo alquiler. Dueño San Mariano número 4 esquina a Párraga.
62547 2 ene.

MARIANAO. Salón esquina calle Luisa Quijano y San Cándido, 10 pesos, propio para barbería, frutas, sastrería, fonda, agua abundante, patio, otra habitación contiguo con cocina, 7 pesos; informan al lado; teléfono M3369.
62403 3 en.

SE alquila un local para establecimiento o se admite un socio con quinientos pesos en La Floresta, calle Freire Andrade y Strampes, no pierda tiempo. Teléfono A-0356. Mediavilla.
6y122 3 ene

(F) SE NECESITAN

(17)—Criadas de mano y Manejadoras

SE desea una joven española para la limpieza, dormir en la colocación, sueldo $20. Calzada Luyanó 128, teléfono I-3401.
62758 1 En.

SE solicita una criada de mano que duerma en la colocación, para casa chica, de un matrimonio solo, sueldo $15 y ropa limpia. Flores 59, altos, esquina a Santos Suárez. 62766 3 En.

SE solicita una muchachita joven, sin pretensiones, para ayudar a los quehaceres de una casa. Teléfono I-2595.
S-8390 2 en.

EN Calzada, 51, altos, Vedado, se solicita criada peninsular, que tenga referencias. Después de las 9 a. m.
S-8400 2 en.

UNA manejadora que habla inglés tiene muchos años de práctica, desea colocarse con buena familia que pague bien, tiene quien la recomiende. Ilma Dahlia. Teléfono F-4053. 62782 3 en.

PARA todo el servicio de una casa pequeña y dos personas de familia; se solicita una criada peninsular de 30 a 40 años de edad, que sea muy limpia y formal. Sueldo $25.00. C número 190, altos, entre 19 y 21. S-8369 2 En.

SE solicita una niña de 13 a 14 años para manejadora, Bellavista. Luz Caballero entre Patrocinio y Carmen, Loma del Mazo. 62569 1 ene.

ST SOLICITA una muchacha para los quehaceres de la casa. Tiene que traer referencias. Prado 109, Joyería Versalles; teléfono A-6613.
62652 1 Ene.

SE solicita criada española que sepa servir bien y tenga buena presencia. En la misma una cocinera. Calzada de la Víbora número 574. S 8251 2 ene.

(19)—Cocineras

SE solicita una peninsular para cocinar y los quehaceres. Ha de dormir en la colocación. Sueldo $25.00 y ropa limpia. calle 10 No.206 entre 21 y 23.
S-8393 1 en

SE solicita señora española para cocinar y lavar unas ropas de niños que duerma en la colocación, buen sueldo. San Bernardino 34 entre Serrano y Durege, Santos Suárez. 62615 1 ene.

SE solicita muchacha española, para cocinar y ayudar en la limpieza, San Francisco de Asís número 5, Loma de Chaple, Víbora. S 8351 1 ene.

(25)—Varios

BONITO NEGOCIO

Solicito socio capitalista gerente o comanditario con diez o doce mil pesos de capital para ampliar negocio de tostadero de café. Acreditado y con amplias garantías de crédito y seguridad para el capital, pues éste queda afincado en la propiedad inmueble. Para informes: Sr. Vichot, Rodríguez 48, entre Calzada y Dolores, Reparto Tamarindo.
62744 9 En.

SOLICITAMOS vendedores ambulantes de café, buen precio y excelente calidad, nuestra fama por el orbe vuela. "El Fénix", Calzada de Jesús del Monte 176.
62745 14 En.

SOLICITO hombre con capital para instalar industria que conozco perfectamente. Negocio positivo, elaboración productos primera necesidad, protegidos aranceles. Escribir señor A. Rodríguez, Cueto y Municipio. Luyanó. (Bodega,
62749 1 En.

SOLICITO profesor de inglés para colegio cerca de la Habana. Hotel "Las Tres Coronas". Egido y Gloria.
62750 1 En.

SE solicitan señoras o señoritas para la venta de un artículo de consumo diario. Se lo dará una cantidad semanal, según sus actitudes. Concordia, 63. Informan de 7 y media a 8 de la mañana. 62795 3 en.

SOLICITAN agentes en todos los pueblos de Cuba para un negocio de fácil venta; para informes A. Bolaño, Campanario 68, bajos. 62586 4 ene.

NECESITO un socio con poco capital para ampliar un negocio de venta de billetes, tabacos, quincalla. Tengo el mejor punto para el negocio y puede administrarlo el mismo si tiene aptitudes. Monserrate y Lamparilla, vidriera Franco.
62608 4 ene.

NEGOCIO SEGURO

Casa de exportaciones, establecida hace más de 40 años con relaciones en toda Europa, en los Estados Unidos y aquí en toda la Isla, necesita un socio que sea persona formal y que tenga referencias; para darle más impulso al negocio. Informan Cuba 118 entre Luz y Acosta.
62305 11 En.

MECANICO. LIMPIA Y ARREGLA

máquinas coser, cocinas gas y calentadores. Precios: un peso cada cosa. Corrales 20. Teléfonos A-4519 y A-7416. F. G. Santos. 62514 2 en.

COSTURERA. Se solicita una que sepa cortar y coser en Animas 113, Sueldo un peso diario. 62526 30 dc

DAMA extranjera, con título de Botánica, solicita un socio cubano con capital; tiene que tener referencias y querer establecerse en el Norte. Dirigirse Loreley, Compostela 66, habitación 38.
62421 1 ene.

SE NECESITAN

COMANDITARIO

Para una ferretería y almacén de materiales de fabricación, se solicita un comanditario con 2,500 a 3,000 pesos. Informes Sr. Pérez, 10 de Octubre 714, Víbora. 62550 1 ene.

(26)—Agencias de colocaciones

La Primera de Aguiar, la agencia de colocaciones más conocida, lo mismo por su formalidad, como por el buen personal con que cuenta de todos los giros y sexos. Maloja número 53, teléfono A-3090. Alonso. S-8379 8 En.

AGENCIA LA UNION

De Marcelino Menéndez, treinta años de establecida. Es la única que en cinco minutos facilita todo el personal con buenas referencias. Llamen al teléfono número A-3318. Habana 114.
S-8377 29 En.

AGENCIA LA NUEVA AMERICA

gran centro de colocaciones para señoras y señoritas en la misma se da casa y comida solo por cincuenta centavos diarios, casa de moralidad. Necesito nueve cocineras, quince criadas de mano, cinco manejadoras, Reparto Almendares, Lanuza esquina a Primera, teléfono F. O. 1886. Pasa la guagua La Cubana por la puerta.
61354 3 En.

AGENCIA "LA NUEVA AMERICA"

gran centro de coloación es la única que en el moment ofacilita todo el personal con buenas referencias; coloca para todo el interior de la República. Llamen al teléfono FO-1866, Reparto Almendares, Lanuza esquina a 1ra., pasa la guagua La Cubana por la puerta.
61355 3 Ene

SE necesitan corresponsales en cada ciudad y pueblo. Emplee su tiempo disponible lucrativamente. Pídanos libritos explicativos gratis. International Service; 232 East Erie Street, Chicago Estados Unidos. S-7781 4 En.

(G) SE OFRECEN

(27).—Criadas de mano y Manejadoras

SE desea colocar muchacha peninsular, en casa de moralidad, para criada de manos, conoce su obligación y tiene quien la garantice. Informes Campanario número 204. Teléfono F-2563.
62576 1 ene.

DESEA colocarse una muchacha española de criada de mano o manejadora, o criada de cuartos, lleva cinco años en el país, sabe cumplir con su obligación. Informan Real 55, Puentes Grandes, teléfono I-1091. Desea colocar una muchacha de 14 años española para los quehaceres según su edad lo permita. Informan Real 55, Puentes Grandes, teléfono I-1091.
62725 2 En.

DESEA colocarse una señora y su hija de 14 años para los quehaceres de una casa y cuidar un niño. Zulueta 34 informan. 62721 2 En.

SE desea colocar una joven española de criada de mano o manejadora, tiene referencias de las casas donde ha trabajado. Teléfono M-6816. 62719 2 En.

SE desea colocar una joven española de criada de mano o de cuartos y también se coloca para cocinar y limpiar, lleva tiempo en el país, desea casa de moralidad. Informan teléfono I-5982.
62684 2 En.

SE desea colocar una joven austriaca de criada de mano o manejadora o sirvienta de clínica, habla español. Informan M-9578. 62780 2 en.

A colourd girl wishes possition as house maid or nurse of one child. Calle 6 esquina 35 street, Vedado. Telephone F-3011. 62627 1 ene.

SE ofrece una joven española para criada de mano, hace poco que vino, pero es lista y sabe trabajar. Tel. A-4792.
62637 1 ene.

DESEA colocarse una joven española de criada de manos. Informan Santos Suárez 17. I-2989. 62603 1 ene.

SE desea colocar una joven española para criada de mano; sabe cocinar. Para casa de moralidad. Informan, teléfono A-7979. 62643 1 Ene

SE ofrece joven española de criada; no le importa ir fuera de la Habana. Sabe repasar ropa; tiene referencias; s abe cumplir con su deber. Teléfono U-4678.
62664 1 Ene.

SE desea colocar una muchacha española para criada de mano, sabe servir a comedor y coser un poco. Tiene referencias. M-7122. 62555 1 ene.

UN cocinero chino joven desea colocarse en casa particular, cocina a la criolla y española, sabe hacer dulces, muy limpio, tiene referencias. Informan calle Zanja número 47 bajos, café. Preguntar en el teléfono A-4352. 62575 1 ene.

SE desea colocar una joven de criada de cuartos, no sabe coser, manejadora o criada de manos, tiene recomendaciones calle G número 254 entre 25 y 27, Vedado. Tel. F-1418. 62584 1 ene.

SE desea colocar una joven española de criada, sabe cumplir con su obligación, prefiere familia que no tenga niños. Informan San Nicolás 21. Tel. M-6324.
62497 1 ene.

SE desea colocar muchacha española para los quehaceres de un matrimonio o corta familia. Informan teléfono F-3501.
62702 2 En.

SE desea colocar una joven española para manejadora o criada de manos, buenas referencias, San Rafael y Soledad, café, informan teléfono U-5020.
62630 1 ene.

SE desea colocar una joven española, de criada de mano o manejadora. Informan Cristina número 66 bodega. Teléfono A-5741. S 8348 13 ene.

DESEA colocarse joven española de criada de comedor o para cuartos, no se coloca menos de 30 pesos, tiene referencias, sabe servir a la rusa. Informan Teléfono U-4669. Margarita.
62629 1 ene.

SE desea colocar una muchacha española de manejadora. Teléfono A-6207.
62619 1 ene.

(28).—Criadas de Habitaciones y Coser

JOVEN española desea colocarse de criada de cuartos, sabe coser, cumplir con su obligación, tiene recomendaciones. Calle 2 núm. 1, por la parte de atrás. Vedado. 62689 2 En.

SE desea colocar una muchacha asturiana en casa de moralidad para cuartos o comedor y sin pretensiones. Aguacate 122, teléfono M-4594.
62739 2 En.

SE desea colocar una joven española, sabe de comedor, cuartos, y manejadora; hace de todo y tiene buenas referencias. Informan J. del Monte número 155. Teléfono I-5303. S-8383 2 En.

SE OFRECEN

JOVEN española desea colocarse para criada de cuartos y costura. Informan Villegas 89, altos. 62736 2 En.

DESEA colocarse joven española, costurera y cortadora, para coser y limpiar unas habitaciones. Teléfono F-5080.
62734 5 En.

UNA muchacha fina desea colocarse para habitaciones y coser, sabe coser bien y tiene referencias. Desea casa de moralidad. U-4669. Lola. 62625 1 ene.

JOVEN recién llegada de España con buenas referencias acostumbrada a servir en casas finas con conocimiento de corte y costura, solicita colocación en casa pudiente para habitaciones o cosa análoga, tiene buenas referencias. Avenida 2a. y Calle 5, Buenavista, Marianao. Teléfono FO-1906. 62570 1 ene.

(29).—Criados de mano

DESEA colocarse un joven español de criado de manos, comedor, limpieza o camarero tiene referencias de donde trabajó, no tiene pretensiones. Informan en el teléfono I-2571. 62583 1 ene.

SE desea colocar un muchacho español de criado de manos, sabe servir la mesa, es de confianza y tiene buenas referencias. Teléfono I-6505.
62590 1 ene.

DESEA colocarse un joven español de criado de manos y limpieza, sabe servir la mesa a la rusa y española. Buenas referencias. Teléfono A-6037.
62629 1 ene.

SE ofrece criado de manos, peninsular, con referencias de buenas casas, lo mismo se coloca de camarero o portero, sabe servir mesa a la rusa y es trabajador. Teléfono A-4792.
62636 1 ene

SE DESEA colocar un joven español para criado de mano y entiende algo de cocina y sabe cuidar animales y trabajar en finca. También va al campo o portero. Tiene buenas referencias de las casas en que ha trabajado. Teléfono I-1950.
62641 1 Ene.

SE COLOCA primer criado para el comedor de casa particular o de hotel. Plancha ropa de caballeros. También va al campo; teléfono A-6505. Tiene garantía de las casas que trabajó. Es de mediana edad. 62662 1 Ene.

CRIADO de mano español, práctico en servicio fino y cumplidor en su trabajo, solicita colocación, sin pretensiones; tiene buenas referencias. Acosta y Curazao, teléfono A 7073.
62431 31 dic.

(30).—Cocineras

SE desea colocar una señora de mediana edad española para cocinar y limpiar con buenas referencias y trabajadora. Para informes llamar 1 teléfono F-2218.
62735 2 En.

SE ofrece una joven española para cocinar y limpiar sabe cumplir bien con su obligación, tiene buenas referencias, lleva tiempo en el país, no duerme en la colocación. teléfono F-1832.
62762 2 En.

SE desea colocar una buena cocinera para casa particular o establecimiento, es limpia y aseada, sabe cumplir con su obligación, lleva tiempo en el país y tiene buenas referencias de las casas que ha trabajado. De mediana edad. Tel. A-1285.
62757 2 En.

SEÑORA española desea colocarse de cocinera, conoce bien el trabajo. Informan teléfono A-4797. 62756 2 En.

SE desea colocar una cocinera prefiere hombres solos, tiene garantía. Informan Hotel Continental, teléfono M 3695.
62701 3 en.

COCINERA española de mediana edad, se coloca para comercio o casa particular, cocina española y criolla. Sabe algo de repostería. Tiene referencias y no duerme en la colocación. Informes Monte 151. Teléfono A-2308.
62778 2 en.

SE desea colocar una señora española de mediana edad para la cocina solamente. Va a los repartos si le pagan los viajes. Informan Amargura, 77. Teléfono M 8042. 62777 3 en.

DESEA colocarse una española para cocinar, no le importa hacer alguna limpieza siendo un matrimonio, tiene referencias. Informan teléfono F-4052.
62776 2 en.

DESEA colocarse una española para cocinar y limpiar admitiéndosele una niña de un año, tiene referencias y es trabajadora. Informan teléfono A-9493.
62678 2 En.

SE ofrece muy buena cocinera de color, muy limpia y con referencias, cocinar solamente. No duerme en la colocación. M-7122. 62556 1 ene.

DESEA colocarse una señora española de mediana edad, de cocinera exclusivamente, entiende de repostería, buenas referencias. Tel. A-6354. 62551 1 ene.

SE desea colocar una cocinera peninsular para cocinar y no le importa lavar alguna ropa, o sino para todos los quehaceres de un matrimonio, es formal y trabajadora, no duerme en la colocación. Llame al Teléfono M-2569.
62573 1 ene.

SE desea colocar una cocinera española sabe cocinar al estilo del país y extranjero, toda clase de comidas, tiene referencias de casas de moralidad. Teléfono FO-1451, calle 12 esquina a 15, bodega. 62589 1 ene.

SE ofrece una cocinera repostera española, con buenas referencias, en la misma una jovencita de 15 años de manejadora. Llamen al A-4175.
S 8352 1 ene.

SE desea colocar una joven peninsular para cocinar y limpiar para matrimonio solo o habitaciones tiene referencias. Teléfono F-5445. 62359 2 ene

UNA SEÑORA joven, española, desea colocarse de cocinera; cocina a la Criolla y a la Española; hace dulce; tiene buenas referencias de las casas donde ha trabajado; no se coloca menos de 30 pesos. No duerme en la colocación. Informan: llame al teléfono I-7850.
62640 1 Ene.

DESEA colocarse una buena cocinera del país de color, de mediana edad, duerme o no en la colocación, tiene buenas referencias, gana buen sueldo. Informes I-2937. 62312 1 En.

(31).—Cocineros

UN cocinero chino joven que sabe criolla y española, dulces. Calle Manrique y Zanja. Teléfono A-4324.
62741 2 En.

SE ofrece un cocinero repostero trabaja toda clase de comida, tiene referencias de las mejores casas, sale al campo, desea infinito casa seria, es muy limpio y cumplidor. Teléfono A-3318.
62763 2 En.

UN buen cocinero asiático desea colocarse en casa particular, sabe cocinar muy bien a la criolla o a la española, también sabe hacer dulces. Informan calle Dragones, 84. Preguntar por teléfono A-7939. 62772 2 en.

COCINERO español de edad se coloca en casa particular, comercio o café, sabe repostería y helados. Reina 98, teléfono A-1727. 62755 2 En.

SE OFRECEN

GENERAL cocinero repostero español, sería, cumplidor, con fina sazón, solicita casa formal particular o comercial, cocina francesa, española, criolla y pastelería. Inmejorables informes. A-2073.
62602 1 ene.

REFINED educated light color young woman, from a decent home desires position as nursery governess or lady's maid. Understand to sew and pastry cooking. Telephone F-1446. 62571 4 ene.

SE ofrece joven cubano para cocinar y demás quehaceres casa pequeña de no más de tres personas, duerme en la colocación, también para trabajo parte fuera casa cualquiera de las dos cosas, pocas pretensiones. Informan teléfono A-9281, Santa Clara 12-C.
62676 2 En.

SE ofrece un joven asiático muy buen cocinero y repostero, cocina a la criolla, española y francesa, sabe cumplir con su obligación. Informan Maloja 110, Teléfono A-4512. Llamar Rahuy.
62609 1 ene.

COCINERO y repostero con los mejores informes, blanco, del país se ofrece. Teléfono M-6698. Lorenzo, Mercaderes 45.
62624 1 ene.

UN cocinero de color desea colocarse en casa particular o de comercio, tiene buenas referencias de las casas donde trabajó. Informan Tejadillo 1, el portero.
62545 1 ene.

SE ofrece un buen cocinero para casa particular, hotel o casa de huéspedes, sabe cumplir con su obligación. Informan en el teléfono M-4143.
62557 1 ene.

UN buen cocinero, con muchos años de práctica, se ofrece para casa de huéspedes u hotel. Informan Tel. A-4801.
62558 1 ene.

(32)—Crianderas

SE desea colocar una señora austri

SE OFRECEN

AYUDA cámara español o secretario particular de caballero solo, habla inglés y de Misa seis años como ayuda de cámara y solicita casa de señor de garantía y tiene quien lo garantice con cartas de garantía o efectivo como son el Banco Comercial de la Habana. Vive en Lagunas número 17, segundo piso, preguntar por el encargado e informará. Lizardo Paz. 62260 2 En.

DESEA colocarse joven español para camarero, dependiente o criado; tiene referencias; informes: M 3976, pregunten por Estrella. 62425 3 dic.

UNA buena lavandera de ropa fina se ofrece para lavar ya en su casa ya a domicilio. Tiene referencias. Teléfono X-1281, bodega. 62264 2 En.

TWO ligth color girl of 19 and 20 years desire position as nurse, maid or general helper with americans or english speaking, cuban family. Have very good references. Telephone F-1446. 62062 1 ene.

MODISTA, sabe coser bien por figurín, ofrécese para casas particulares a domicilio, tiene buenas referencias. Amelia Saenz Lealtad 123, bajos, entre San José y San Rafael. 62030 1 ene.

SE desea colocar un jovencito para auxiliar de oficina o comercio, sabe algo de teneduría y mecanografía y aritmética, no tiene pretensiones y tiene referencias. Informan Piñera número 3. Teléfono A-7855. S 8237 1 ene.

EXTRANJEROS

Rapidamente le gestiono cartas de ciudadanía. Títulos de chauffeurs, inscripciones de nacimientos, tramitamos matrimonios, acta notariales, contratos, legalizaciones, cobros de cuentas. Lealtad número 242, entre Belascoain y Carmen. 60385 9 En.

MECANICO. LIMPIA Y ARREGLA Máquinas coser, cocinar gas y calentadores. Precios un peso cada cosa. Corrales 20. Teléfonos A-4519 y A-7416. F. G. Santos. 61700 1 ene.

(H) COMPRA Y VENTA DE FINCAS

(36)—Urbanas

SE VENDE UNA NAVE

de mampostería, techo de viga y losa preparada para altos, con 1,160 varas a media cuadra del carro de Santos Suárez y a media cuadra del ferrocarril, entrada independiente para camiones. Se dan facilidades y al lado de un solar de 10 por 48, teléfono I-6088. Marrero. S-8384 3 En.

VENDO EN AVENIDA MAYIA RODRIGUEZ

lo más alto de Santos Suárez una casa de dos plantas, independientes los altos de los bajos, planta baja jardín, portal, sala, comedor, tres habitaciones, baño y cocina, patio. Altos portal, sala, comedor, tres habitaciones, cocina y baño. Se dan facilidades. No corredor. Teléfono I-6088. Marrero. S-8385 3 En.

VENDO EN MILAGROS UN CHALET

con jardín, portal, sala, comedor, cuatro cuartos, cocina, baño y patio, y un cuarto alto para estudios. Siete casitas interiores con sala, dos cuartos, cocina, baño y patio. Renta el 12 por ciento libre. Informan I-6088. Marrero. S-8386 3 En.

EN GALIANO, $35,000

Mide 110 metros, 3 plantas moderna, renta $220.

JORGE GOVANTES

San Juan de Dios, 3. Teléfonos M-9595 y A-5181. S-8399 9 en.

CHALET EN ALTURAS DE ALMENDARES

precioso chalet en $16.000, sala, saleta, hall, comedor, dos habitaciones y baño, altos y garage.

JORGE GOVANTES

San Juan de Dios, 3. Teléfonos M-9595 A-5181. S-8396 9 en.

OCASION: El Vedado. Dos casas de mampostería, azotea, jardín, portal, cinco departamentos cada una. Separadamente nueve habitaciones mampostería. Tasadas 35,000 pesos. Se venden 23,000. Puede dejarte 21,000 pesos hipoteca al 7 y medio. Teniente Rey 16, altos. 62622 3 ene.

LUIS Estévez tres cuadras Calzada, vendo casa nuevecita, portal, sala, tres cuartos, baño, comedor, patio, pasillos, gas, en 5,500 pesos. San Francisco 240, de 4 a 5. 62635 1 ene.

COMPRO CHALET EN EL VEDADO. DE 60 a $100.000

En buena calle y de una sola planta; el trato ha de ser rigurosamente con el propietario, que tenga bastante terreno garage para dos máquinas; llamen al teléfono I 3608. Sr. Villamarín. 62399 1 en.

A dos cuadras del Hotel Almendares, Avenida 11 y Calle 12, se vende una casa recién construida con portal, sala, comedor, tres cuartos, baño completo, gran cocina, servicios de criados; gran garage; se dan facilidades; informan en la misma su dueño. 62384 12 en.

VENDO de 2 plantas una esquina con 2 casas en los altos y 3 establecimientos en los bajos. Renta 115 pesos, solo un recibo con contrato 6 años, precio 11,500 pesos; también vendo al frente 8 casas, rentan 150 pesos. Octava y Tejar, con carros al frente. Reparto Lawton, dueño Felipe Montes, teléfono I-2897. 62274 2 en.

VENDO 5 ESQUINAS CON BODEGA

en la Habana, rentando el 10 por 100, de una y dos plantas. Vendo una 300 metros, en 40.000 pesos, renta 400 pesos al mes. Informes: Amistad 136. García. Teléfono A-0379. S 8007 17 dc

GRAN NEGOCIO

Vendo en lo mejor de San Francisco, casa portal, sala, saleta, tres cuartos, comedor, cocina, baño, patio y traspatio. Tranvía por la puerta, doy regalada a DIEZ Y OCHO PESOS METRO DE TERRENO Y FABRICACION, de 1 a 6: Lealtad 242. 60384 9 En.

SE vende la casa Peñalver número 56, entre Campanario y Lealtad. Informan en 17 número 390, esquina a 2, Vedado. S 8246 10 ene.

EMILIO PRATS Y CIA.

Arquitectos constructores

Para construir, reconstruir su casa obtener licencia, planos, contrato o dirección facultativa. Especialidades en estructura para concreto. No cobramos nada adelantado. Calle Estrella 51, Habana. Tel. M-5121. 58980 4 ene.

SE vende una casa antigua pero habitable, próxima a Monte y Belascoaín, mide 6 y medio de frente y 23 de fondo. Informan en Tenerife 100. 62036 2 ene.

(37)—Rústicas

VENDO ACCION FINCA

ocho años de contrato, sumamente cerca de la Habana, hay cría, siembra y arboleda. Informan Mármo Gómez (Monte) 74, mueblería. 62753 2 En.

FINCA rústica de tres caballerías y media, frente a carretera y a la Estación Agronómica de Santiago de las Vegas, se vende o permuta por propiedades en la Habana. Notaría de Gelabert. Banco Nueva Escocia 321. M-1482. 62732 2 En.

VENDO finca La Buelga, carretera de Guanajay entre Arroyo Arenas y Punta Brava, casa, baño, luz, jardín, teléfono, garage, gallinero, palomar, 2,300 cepas de plátanos. Dueño I-4849, de 12 a 3 y de 7 a 10 p. m. 62561 13 ene.

FINCA rústica de uno y tres cuartos caballería se arrienda, propia para tabaco y cría de aves con arboleda, situada entre San Antonio y Güira de Melena. Informan San Rafael número 131. Casa Mosquera. Teléfono U-5860. S 8248 5 ene.

(I) COMPRA Y VENTA DE SOLARES YERMOS

AQUI ESTA LA SUERTE

Vendo 4 solares frente al gran parque Córdova, Víbora, 3 cuadras al paradero, 16x55 varas a $7 y tengo uno pegado a la esquina que lo doy a $3.50 al contado. San José 8, café. 62675 7 En.

PARCELA ENTRADA VEDADO

Segregada de la esquina "J" y "21" con frente a "21", situación ideal, vista iluminado Parque Monteagudo. Medida colosal 12 por 23 metros. Se vende a $45. Solamente $5,000 contado, resto hipoteca 7 por ciento. Dueño teléfono M-3848. 62707 9 En.

NICANOR DEL CAMPO

y Calle 8 frente Alturas del Río Almendares vendo esquina de 24 por 24 varas, propia para establecimiento. Precio $8,000. Callahan, Prado núm. 102. Teléf. FO-1288. 62771 3 En.

TERRENO con dos naves grandes, unos ocho mil metros, dentro de la Habana, chucho de ferrocarril, calle adoquinada, a doce pesos metro, dando un poco de dinero de contado, resto plazo largo, poco interés. García, Finlay 119, altos. 62770 6 En.

PARCELA, VEDADO

Cerca de 25, mide 14 x 24 a $27.00 el metro. Línea cerca de 8, 10 x 23 a $4.00 el metro. Paseo cerca de Línea, 25 x 36 a $40.00 el metro. 23 cerca de L, parcela, con 36 metros de fondo a $50.00 el metro.

JORGE GOVANTES

San Juan de Dios, 3. Teléfonos M-9595 y A-5181. S-8398 9 en.

PARCELA EN LA HABANA

en Basarrate, 19 x 13.50 a $50.00 el metro. En Mazón, cerca del parque, 12.45 por 13.75 a $80.00 el metro. Espada cerca de San Lázaro, 6-½ x 16 a $85.00 el metro.

JORGE GOVANTES

San Juan de Dios, 3. Teléfonos M-9595 A-5181. S-8397 9 en.

SOLAR EN MIRAMAR

Tengo las mejores esquinas desde $11.00 vara, también en las demás calles.

JORGE GOVANTES

San Juan de Dios, 3. Teléfonos M-9595 A-5181. S-8395 9 en

SOLARES EN ALTURAS DE ALMENDARES

En la Avenida de la Paz, a $11.00 vara, frente al parque 450 varas a $14.00 vara.

JORGE GOVANTES

San Juan de Dios, 3. Teléfonos M-9595 A-5181. S-8394 9 en.

GANGA. Vendo a 10 pesos la vara, dos solares de 10x45. Calle Rodríguez, entre San Indalecio y Dolores, a una cuadra de la esquina de Toyo. Puede dejarse parte en hipoteca. Informa su dueño; teléfono F 3108. 62398 12 en.

SE vende un solar de esquina Reparto Almendares 9 y 18, mide 20x40 metros, a una cuadra del crucero de la Playa Marianao. Informan teléfono F-1832. 61819 3 En.

VENDO un lote terreno con 2,286 metros con nave construída esquina, San Martín número 5 a una cuadra Avenida Menocal. Informan teléfono U-4284. S 7934 11 ene.

VEDADO, 21 ENTRE C Y D

Se vende solar sombra y llano 22.65x50, no reparo precio. En Infanta 10x30 facilidades pago F-4252 y F-2684 60895 12 Enero

(J) COMPRA Y VENTA DE ESTABLECIMIENTOS

BODEGUEROS GRAN OPORTUNIDAD

Para hacerse de una buena bodega sola en esquina, buen contrato, poco alquiler, casa para familia, vende diario 70 pesos, todo de contado, aprovechen esta ganga. Se vende por asuntos de familia. Precio 3,200 pesos, plazos cómodos. Informan Adolfo Carneado, Infanta y Ayestarán, café Almendares. 62704 4 En.

VENDO. Café fonda y billares, Calzada, vende más de cien pesos diarios, persona entendida que tenga poco dinero el resto aplazos, paga alquiler. Informa García Finlay 119, altos. 62768 6 En.

SE vende una farmacia en lugar céntrico de esta ciudad. Se da en condiciones ventajosas. Informan en Industria, 42, altos. 62287 4 en.

COMPRO BODEGA

Que no valga más de 8.000 pesos en buen sitio y con marchantería. Detalles a Vicente Rovira. No trato con intermediarios, "La Marina". 62783 9 en.

KIOSCO muy barato vendo por no poderlo atender en estación paradero de tranvías en dos temporadas del año gana seguro lo que por él se le cobra. Más detalles en Infanta y Santo Tomás, bodega el Campamento Arrojo. 62344 6 ene.

SE vende un puesto de frutas, aves y huevos en 100 pesos por no entender el giro, tiene contrato vivienda. Renta 25 pesos. Amistad esquina Bernal. 62543 1 ene.

COMPRA-VENTA DE ESTABLECIMIENTOS Y FINCAS URBANAS

Tengo en venta: cafés, bars, bodegas, fondas y hoteles, de todos precios en todos los barrios de la Habana y en los repartos. Todo el que quiera comprar un establecimiento o vender el que tenga, puede verme todos los días hábiles de 2 a 5 en Belascoaín y Carlos III, café Celada. Mis negocios son a base de seriedad y honradez, si no es así, no se presente. Paulino Fernández, Intermediario Comercial, Belascoaín y Carlos III, café Celada, de 2 a 5; Telf. U 5291. 62477 12 en.

BODEGA CANTINERA SOLA EN ESQUINA

Buen contrato, poco alquiler; se vende barata con poco de contado. Tiene más de 3.000 pesos de mercancías. Informan: Señores Alvarez y Suárez, Cerro 535, entre Tejas y Buenos Aires, o en San Rafael y Oquendo, café. 62481 7 en.

POR no poderla atender su dueña, se regala una bodega en calzada, bien surtida, muy cantinera, sirviendo café todo el día; contrato 5 años; casa para familias; alquiler regalado; vale 6 mil pesos; se da en 3.500 1.500 de contado, lo demás en plazos cómodos informan: Monte y Angeles, barra, de 10 a 4, Gómez. 62420 1 en.

HOTEL Y RESTAURANT

Se vende uno acreditado a plazos cómodos, pagándose con el mismo negocio. Tiene 30 habitaciones, cinco años contrato y $240 alquiler. Mil pesos al contado. Informan Patrón, Cuba 86, altos de Abadía. 62515 5 en

SE VENDE una carnicería, por no poder atenderla su dueño, en punto céntrico de la ciudad; buena venta; de ciento treinta kilos, y medio cochino. Informan Sitios 195, casi esquina a Oquendo, Manuel Diéguez. 62530 7 en

VIDRIERA de tabacos, quincalla y billetes, vendo en lo mejor de la Habana, por embarcarme; buen contrato y fácil pago; razón Muralla 103, almacén o en el segundo piso, de 7 a 8 y de 12 a 2. F. Lizondo S 8334 5 en

BODEGA CANTINERA

No soy del giro, es de poco dinero verdadera ganga. Véala. Máximo Gómez 143. Guanabacoa. 62044 25 ene.

COMPRA Y VENTA

de establecimientos de todas clases, casas, fincas rústicas y solares a precio de situación con facilidades de pago, también se hacen cambios, rapidez, honradez y reserva en los negocios. Nota: no crea en ciertos anuncios de bombo que están lejos de la verdad. Informes Hospital 7-B altos, entre Neptuno y San Miguel, de 11 a 3. Manuel Llenín. 62560 8 ene.

EN el mejor punto de la Habana se vende casa de comidas, con buena marchantería y poco alquiler; se da barata por no poderla atender. Teléfono A-7885. 62004 4 en

SE vende una fonda, buena clientela, buen punto, calle Bernaza, 19, entre Obrapía y Lamparilla. Informan en la misma. Precio 1.200 pesos. 61508 3 en.

SE vende la moderna casa de huéspedes de Industria número 118, con todas comodidades, tiene elevador y está llena de gente escogida; el dueño tiene que embarcarse para España. 61794 4 En.

ESTABLECIMIENTOS

VENDO puesto de frutas con depósito de aves y huevos de esquina moderna; puede ampliarse a víveres; hay contrato, buen local 10 doy en $350; es una oportunidad. Informes Consulado 105, Café. Sr. Fernández. 62494 1 en

A LOS MANTEQUILLEROS GANGA

Vendo equipo completo para, fabricar mantequilla, tres tanques, capacidad 1,500 libras cada uno, una batidora, tres artesas, un congelador, una caldera de vapor, todo flamante y completo para trabajar. Informes Hospital 7-B, U-1802. Manuel Llenín. 62927 2 En.

FEDERICO PERAZA

Café Los Alpes, Reina y Rayo, Teléfono A-9374. Vendo y compro toda clase de negocios y doy dinero en hipoteca. Un hotel en $2.000; una carnicería en $2.000. Vende media res.

BODEGA EN CALZADA

Vende garantizados 80 pesos diarios, paga de alquiler $40; es un buen negocio para el que quiera establecerse. Para informes: Peraza, Reina y Rayo, Café. Telf A-9374. Los Alpes.

OTRA EN MRIANAO

Deja $250 mensuales; precio $6.500; no paga alquiler; tiene comodidades para familia. Se dan facilidades de pago. Informan, Teléfono A-9374.

VENDO BODEGAS

desde $1.000 hasta $15.000 en la Habana y sus barrios. Se dan facilidades de pago Informa: S. Peraza, Reina y Rayo. Teléfono A-9374.

VENDO CAFES

tengo en los muelles, en Galiano, en Reina, en Monte y en todos los barrios, con facilidades de pago. Teléfono A-9374. Café Los Alpes.

VENDO LECHERIAS

dentro y fuera de la Habana, baratas y con facilidades de pago. Teléfono A-9374 Café Los Alpes, Peraza.

VENDO VIDRIERAS

de tabacos en todos los lugares de la Habana y de todos precios. Telf. A-9374 Café Los Alpes. Peraza. 61949 4 en.

VENDO vidriera de tabacos y cigarros y quincalla, vende diez billetes todos los sorteos, hace de venta $20, atendiéndola puede hacer más, fácil para pagarla, venga hoy mismo qu eharemos negocio. Informan Zanja 36, vidriera. 62099 3 ene.

BODEGUEROS. BUENA OPORTUNIDAD

Una bodega con todos sus utensilios lista para abrir con mucha barriada, el dueño de la finca no la abre por muchas ocupaciones. Informan Canteras y Hornos de Cal en Pogolotti. Demetrio Zunzunegui, FO-7174. 61813 7 En.

(K) COMPRA Y VENTA DE ANIMALES

SE venden tres mulas maestras de 7 cuartas y media y dos carros, o se negocean por un camión Chevrolet de reparto de víveres. Silverio Lugo, Real número 184. Tel. FO-7761. S 8347 6 ene.

CACHORROS finos policías, legítimos alemanes, de 40 días, se pueden ver con los padres. Informan de 8 a 11 y de 1 a 5. San Pedro 6. La Perla, vidriera. 62200 1 Ene.

(L) AUTOMOVILES

(39)—Venta

GANGA. Se vende un automóvil Ford, del tipo Touring completamente nuevo. Informan teléfono I-5937. 62699 6 En.

HUDSON LIMOUSINE.

7 pasajeros, ruedas de alambre, pintura, gomas y mácina en buen estado. Con chapa nueva. $700.

Agencia Cadillac.

Avenida Washington (Marina) 12. Habana.

E 2957 2 En.

LINCOLN TIPO SPORT

5 pasajeros; costó $6,400 casi nuevo; ganga $2,600. Preciosa cuña nueva Lincoln; ganga $2,500. San Juan de Dios número 3. Teléfonos A-5181 y M-9595. S-8374 9 En.

VALE MAS DEL DOBLE

Por $275.00. Se vende un Essex del 23. Tiene un motor magnífico, acumulador nuevo, dos gomas nuevas y tres de muy poco uso. Informes Teléfono A-5155. 62797 2 en.

CUÑA DODGE

Se vende barata en buenas condiciones Agencia Hupmobile. Prado 23. E 2954 1 ene.

AUTOMOVIL marca Estrella con chapa particular, se vende en 120 pesos, no hay que gastarse nada. Está en inmejorables condiciones. Informan en el pasaje orte número 9, entre Golcuría y María Rodríguez. Su dueño Marcial. 62546 1 ene.

NASH SEDAN

5 pasajeros, casi nuevo, con chapa de 1928, $1,700. Pintura en excelentes condiciones. Muy buenas gomas.

AGENCIA CADILLAC

Ave. Washington (Marina) 12 Habana.

E 2961 1 ene.

POR embarcarme vendo Auto Essex del 26, en buen estado de todo, 5 gomas nuevas. Doy la prueba que se desee. Para verlo llame U-1778. 62638 3 ene.

BABY Pierce-Arrow. Elegante auto tipo sport, cinco pasajeros, último modelo, recién pintado, en inmejorables condiciones de funcionamiento. Precio razonable. Puede verse en Cuban Auto Co. San Lázaro 297. 62464 2 en.

VENDO UNA CUÑA FORD

Está en buen estado; se da barata por no necesitarla; dan razón: Monte 350, altos. 62468 1 en.

HUDSON TOURING,

Siete pasajeros, pintado de nuevo, 300 pesos.

AGENCIA CADILLAC

Avenida Washington (Marina) 12. Habana.

E 2952 3 dic.

BUENA ganga. Se vende un Chandler en perfectas condiciones, de 7 pasajeros por $150. Informan en la ferretería de Padre Varela y San Rafael. T. U-5215. 62293 2 En.

SE vende un camión apropiado para tintorería o tren de lavado, carroza moderna y casi nueva. Informan Barcelona núm. 13. 61785 2 En.

MOCICLETA "Indian Scout" eléctrica último modelo, gomas ballon de fábrica, se vende en 225 pesos, bodegón de Toyo, Jesús del Monte 246. Pregunten por Celestino. 62045 5 ene.

TALLER DE CLEMENTE HUERTA

Concha y Villanueva, teléfono I-5926. Se venden tres camiones de volteo, dos Packard de 4 y 6 toneladas y un Pizarro de 5 toneladas. Todos reconstruídos y garantizados. 61145 1 Ene.

AUTOMOVILES

(40)—Reparaciones y Accesorios

CARROCERIA cerrada para montar sobre chassis Ford vendo una en 40 pesos y una cuña Ford del 26 en magníficas condiciones. Dueño Abelardo. Virtudes 177, teléfono U-4658. 62695 1 En.

(LL) DINERO EN HIPOTECAS

(41)—Se ofrece

TENGO dinero para colocar al seis y cuarto, si no hay mucha garantía no molesten, dentro de la Habana y partidas no menores de veinte mil pesos. García Finlay 119, altos. 62769 6 En.

SIN INTERES

Dinero en hipotecas. Todas cantidades desde $10,000 en adelante. Informes y condiciones, Teléfono M-6263. 62789 2 en.

DOY directamente $3,000 en hipoteca. Sr. Mola. "Gran Hotel", Teniente Rey y Zulueta. De 12 a 2 tarde. 62611 5 ene.

DINERO EN HIPOTECA AL 6 Y MEDIO POR CIENTO

Tengo en distintas cantidades.

JORGE GOVANTES

San Juan de Dios núm. 3. Teléfonos: M-9595 y A-5181. S 8357 13 ene.

CON LA MAYOR RESERVA

prestamos dinero a módico interés sobre joyas y muebles. La Nacional, Villegas 93; teléfono A-9915. 58608 3 En.

DINERO para hipotecas. Tengo en todas cantidades desde $500 en adelante. Especialmente $6.000 al 6 1|2 por ciento. A. Durán, Chacón 23, teléfono A-7733. 62520 1 en

DINERO para hipotecas al tipo más bajo de plaza, en todas cantidades, con la mayor reserva y prontitud. Miguel F. Marquez, Cuba 50. E 2783 ind. 13 dic.

HIPOTECAS

En grandes y pequeñas cantidades en primera y segunda hipotecas al mejor tipo de plaza, sobre casas construídas y en construcción en la Habana, Marianao y sus Repartos, también sobre fincas rústicas y solares yermos, brevedad y reserva, Martínez y Prieto. O'Reilly número 23, de 10 a 12 y de 3 a 5. Teléfono A-6951. E 1894 ind. 15 ag.

DINERO AL 7 0|0

tengo en todas partidas grandes y chicas que las damos para el Reparto y también para la Habana, hacemos la operación en 24 horas siempre que la titulación esté perfecta y tenga buena garantía, pase por Habana 39 altos. Teléfono M-5824, J. P. Quintana. 62372 30 dic

CLAUDIO R. ARELLANO

Dinero en Hipoteca

Tel. A-8297, Cuba, 50.

E 1768 ind. 1 Ag.

(42)—Se toma

TOMO en primera hipoteca las siguientes cantidades: $16.000 sobre casa moderna en la calle Egido, al seis y medio; $32,000 sobre otra moderna al siete; y $26.000 al siete; hay garantía más del doble; trato directo; no doy comisión. Informes en Consulado 105, café, Sr. Fernández. Teléfono M-2161. 62495 1 en

(N) COMPRA-VENTA DE OBJETOS VARIOS

BILLARES

Una mesa de carambolas Bruswick con muy poco uso, y una cantina de Vitrolite y accesorios de la misma se venden a precios de situación, en Jesús del Monte 259. 62553 2 ene.

SE DESEA comprar caja registradora. Teléfono A-3091. Monte 200. Rubal y Blanco. S-8365 1 Ene.

JUGUETES, vendo por embarcar, todos los juguetes de mi hijo, casi nuevos; camión traído de los Estados Unidos, camina con el timón, una cigüeña y un balancín de hierro. Sitios 4. S 8322 5 en.

GANGA. Se vende armatostes mostrador todo lo necesario para montar una buena bodega, carretera de Güines y Calle D, Jacomino. Telf. X-1821. S 8335 1 en

SE vende una caja de hierro propia para casa de comercio o casa de Banco, o se negocia por otra más chica, Monte 445, La Casa Pia. 62357 4 enero

BAULES Y MALETAS

Tipos: escaparates, camarote y bodega; maletas de cuero y fibra; capas de aguas y abrigos. Todo muy barato en la casa de préstamos "La Sociedad", Suárez 34. Teléfono A-7589. 62365 6 enero

LA CASA DE LAS CAJAS

de caudales y contadoras sin rival en precio y calidad. Apodaca 58, entre Suárez y Revillagigedo.

PARA CAFE Y FONDA

Cantinas completas, vidrieras de todos tamaños, sillas legítimas de Viena, nuevas y de uso, mamparas, divisiones y toda clase de enseres. Apodaca 58, entre Suárez y Revillagigedo.

MUEBLES DE OFICINA

Burós, mesas planas y de máquina, lateros, sillas giratorias y toda clase de objetos. Apodaca 58, entre Suárez y Revillagigedo.

MUEBLES EN GENERAL

juegos de cuarto, sala y comedor, máquinas de coser y toda clase de piezas sueltas, Victrolas y baúles. Apodaca 58, entre Suárez y Revillagigedo. 62243 5 En.

VERDADERA ganga de juguetes. Liquidamos nuestras existencias en junto o por lotes. No deje de visitarnos. Sucursal de "La República", Neptuno, 121. Teléfono U-2641. 61693—1 Ene.

CAJAS de acero. Vendo 46 cajas de acero. 61203 2 5dc.

(Ñ) ENSEÑANZAS

PROFESORA de instrucción muy competente en la enseñanza, y con sistema práctico; se ofrece para dar clases de primera y segunda enseñanza. Para informes teléfono M-6557. S-8376 7 En.

CURSO de inglés por correspondencia. Diploma de la Superintendencia de Escuelas de Cuba desde 1901. A domicilios y en Pasaje Giquel número 1. J. Mora González. Envíe sello. 62688 4 En.

ENSEÑANZAS

BAILES MODERNOS

Aprenderá rápidamente con el profesor chileno R. Cañas, el preferido de la sociedad, por su seriedad y competencia. Empedrado 75. 62697 2 En.

PROFESORA DE INSTRUCCION

elemental y superior, con muy buenas referencias, se ofrece para dar clases a domicilio. Avisos al teléfono U-1473. 62590 4 En.

ATENCION. LOS AFICIONADOS AL CANTO

que estén desorientados, deben visitarme. Mi escuela les curará su voz impostándola. Precios módicos, 29 y C, Vedado. Teléfono F-5381. 62277 3 En.

PROFESORA inglesa de Londres, da clases de su idioma a domicilio y en su casa. Miss Jesty, Empedrado 4. Edificio Catedral. Teléfono M-8909. 62549 5 ene.

PROFESORA

Da clases de Solfeo, Piano, Taquigrafía y Mecanografía en su domicilio. Perseverancia 16. Teléfono M-7039. S 8353 8 ene.

EL COLEGIO "Martí" reanudará sus tareas escolares el día 2 de enero próximo. Ofrecemos el mejor pupilaje de la Habana. C y 11, Reparto Batista, Luyanó. F. J. Páez, Director. 62639 8 Ene.

PROFESOR graduado en París y Madrid, clases a domicilio, primera y segunda enseñanza. Bachillerato, Gramática, Lógica, Literatura, Geografía, Historia, Francés. Sr. Cid. Teniente Rey 38; teléfono M 7519. 62401 17 en.

PROFESORA DE PINTURAS

y labores modernas, 12 clases de Pintura, Repujado, plata, cueros, pirograbados, frutas, flores, bordados, mano, máquina, encajes, tejidos, corte costura, sombreros, clases a domicilio y en la academia. Sta. Argüelles. Malecón 60, altos. 62280 11 En.

INGLES

Enseñado por profesora americana. Sorprendentes resultados en pocas semanas. El discípulo leerá, escribirá y hablará el inglés en breve tiempo. Lecciones a domicilio también. Miss Kapan. San Lázaro 318. Teléfono U-4768. 59985 9 En.

BAILES POR SEÑORITA

Aprenda cinco bailes, salón distintos 10 pesos. Bailes españoles. Ballet de puntas, francés, inglés, piano. Muchachas para teatro enseñanza gratis. Casa particular. The Williams. Teléfono M-3643. 59067 4 ene.

MATEMATICAS, bachillerato e ingreso Escuela de Ingenieros. Clases particulares por doctor en Ciencias con experiencia en la enseñanza. Módico precio. Ave. de Acosta y Décima, bajos, chalet Lebredo. Reparto Lawton, teléfono A-4046. 62373 1 En.

SOLFEO Y PIANO

Profesora competente, incorporada al Conservatorio Falcón, da clases a domicilio o en su casa. Precios económicos. Informes: Sol número 2, altos. Teléfono A-7079. 62161 2 ene.

SOLICITAMOS alumnos ambos sexos. Colegio-Academia "L. Ortíz". Instrucción primaria. Ingreso Instituto, Escuelas Normales y Comercio. Clases diurnas y nocturnas. Admitimos internos y medio internos. Aramburo esquina a San Rafael. Tel. U-6064. 62267 7 En.

BAILES, WILLIAMS, M-3643

Aprenda cinco bailes, salón distintos 12 pesos, con compañera, bailes españoles. Ballet de puntas, francés, inglés piano. Muchachas para teatro, enseñanza gratis. Casa particular. M-3643. The Williams. 59066 4 ene.

BAILES CLASICOS DE PUNTAS

Señorita americana recién llegada enseña bailes clásicos de puntas y ejercicios para reducir, 10 pesos mensuales. Muchachas para teatro, enseñanza gratis Miss. Mock. Teléfono M-3643. 59832 16 En.

Academia de inglés "ROBERTS"

MALECON 31

Clases nocturnas seis pesos mensuales. Clases particulares por el día en la Academia y a domicilio. ¿Desea usted aprender pronto y bien el dilma inglés? Compre usted el METODO NOVISIMO ROBERTS, reconocido universalmente como el mejor de los métodos hasta la fecha publicados. Tercera edición pasta $1.50. E 2621 ind 6 nv

ACADEMIA DE CORTE PARISIEN "SISTEMA SERRA" SE DAN TITULOS DE PROFESORA EN TRES MESES. SE DAN CLASES DE SOMBREROS. SE VENDEN MOLDES. SE ADMITEN PUPILAS P MEDIO PUPILAS. DIRECTORA: FRANCISCA SERRA. GUINES. HABANA 132, TELEFONO 5. E-1591 Ind. 7 Jl.

PROFESORA americana que ha sido algunos años en las escuelas públicas de los Estados Unidos, tiene varias horas disponibles. Clases comerciale. Miss H. O'Reilly 102. 61890 1 en.

CLASES INDIVIDUALES, DIA Y NOCHE

Teneduría, aritmética, caligrafía, redacción, todo $5.00 mensual. Inglés, taquigrafía Pitman, mecanografía, ortografía, $5.00. Diploma y empleo final. Tel. M-9077. Nueva del Pilar 31. 59874 8 en

ACADEMIA DE FRANCES, PIANO Y LABORES DE MANO

Se dan clases a domicilio y en la academia, con profesor y profesora titulados en París, inmejorables referencias, se hacen traducciones. Calle 4 número 253 entre 25 y 27. Teléfono F-2658. E-1773 Ind 1 Ag.

GRAN ACADEMIA COMERCIAL DE IDIOMAS, TAQUIGRAFIA Y MECANOGRAFIA, UNICA PREMIADA EN EL CONCURSO PROFESIONAL CELEBRADO EL 28 DE MAYO DE 1922. COLEGIO ELEMENTAL Y SUPERIOR. DIRECTOR: LUIS B. CORRALES. LOMA DE LA IGLESIA DE J. DEL MONTE. TELEFONO I-2490, CLASES DE DIA Y DE NOCHE. INTERNOS. EN TODAS LAS LIBRERIAS Y EN ESTA ACADEMIA SE VENDE LA UNICA ARITMETICA MERCANTIL, PRACTICA, CON PROBLEMAS DE TENEDURIA DE LIBROS. MAS UTIL Y MAS BARATA QUE SE CONOCE. E 1768 Ind 1 ag.

ENSEÑANZAS

SEÑORA inglesa (de Londres) dispone desde las cuatro de la tarde para dar clases de Inglés. Teléfono I-5505. 61094 2 en

PROFESORA de francés de muy buena educación, tiene horas libres para dar clases a domicilio. Informan A-4865. A. M. 61361 18 en

PROFESOR de Preparatoria se ofrece para dar clases particulares. Teléfono F-5069. 61754 1 en.

SOLFEO Y PIANO

Profesora competente incorporada al Conservatorio Falcón da clases en su casa y a domicilio, precios módicos. 21 entre A y B, Vedado. Teléfono F-1502. 58553 1 En.

(O) HOSPEDAJES

(45)—Hoteles

HOTEL VANDERBILT

Espléndidas y económicas habitaciones, desde 20 pesos a 50, propias para familias estables, hombres solos y todo el que busque una casa de orden y moralidad. Neptuno 309 esquina a Mazón. S 7771 5 ene.

AVISO

El Hotel Roma de J. Socarrás, se trasladó a Amargura y Compostela, casa de seis pisos, con todo confort, habitaciones con baño, agua caliente a todas horas, a precios moderados. Teléfonos M-6944 y M-6945. Cable y Telégrafo: Romotel. Se admiten abonados al comedor. Ultimo piso. Hay ascensor. E 1753 Ind 1 ag

HOTEL MODERNO

Situado en lo más céntrico de la ciudad, Dragones y Aguila, edificio de cinco plantas, espléndida terraza, hermoso, ventilado restaurant. Apartamentos, habitaciones, baños, agua caliente a todas horas, elevador día y noche. Apartamentos desde 70 pesos, habitaciones de cuarenta en adelante para matrimonio, habitaciones desde un peso por día. Casa seria e ideal para familias estables. Una visita y se convencerá. 62385 8 ene.

HOTEL "LINDBERCH" (Antes "Braña") ANIMAS NUM. 58

Frescas y ventiladas habitaciones con servicio privado, agua caliente y fría a todas horas, comedor a la criolla y española, desde 15 pesos hasta 35, dos cuadras de Malecón, tres de Prado. Por noche desde $1.50. 61515 19 en.

HOTEL TORREGROSA

Situado en el distrito comercial y bancario, a dos cuadras del Parque Cuartos frescos y exteriores con baños de agua caliente y fría, dentro de cada uno; excelente servicio cocina, elevador noche y día. Pensión para una persona $2.50, matrimonios, $4.00. Compostela 65 y Obrapía. E 1756 Ind 1 ag.

(46)—Casa de Huéspedes

BERNAZA 36. (Plácido) Frente al Parque del Cristo a una cuadra del Instituto. Gran casa para familias. Hermosísimas y frescas habitaciones con balcón a la calle y lavabo de agua corriente. Buena comida. Baños con agua caliente. Precios de situación. 62694 9 En.

LA Matancera. Habitaciones amplias para dos o tres compañeros. Amuebladas y vista a la calle, con agua corriente. También tengo para matrimonios con servicio privado, agua caliente, buena comida. Reina número 83, esquina a Manrique. Teléfono A-9069. 62318 4 En.

GRAN CASA DE HUESPEDES

La Matancera, de Enrique Pérez Fernández. Alquilo habitaciones con agua corriente, con y sin muebles, agua caliente, con vista a la calle; tengo con servicio privado, propias para familias y admito compañero para otra, doy comida Reina 83, esquina a Manrique. Teléfono A 9069. 61922 1 en.

CASA de huéspedes Capitolio, se alquilan habitaciones desde 20 hasta 40 pesos amuebladas, con agua corriente. Prado 113, frente al Capitolio, hay ascensor. 61720 1 ene.

CASA de huéspedes. Completamente reformada, esta casa alquila lindo departamento con baño; también habitaciones; todo nuevo, desde $50 para dos. Aguila 90 altos, entre San José y Barcelona. Teléf. M-2933. S-8066 1 ene

THE SAVOY

LA HABANA ES EL MEJOR

lugar para pasar un invierno agradable. La loma del Vedado reune todos los atractivos de las ciudades europeas y americanas: cines, clubs, cafés, paseos, carreras de caballos, ennis, golf, etc. En esta casa "The Savoy" los precios son muy módicos. INCLUYENDO TRES EXCELENTES COMIDAS DIARIAS, en mesa independiente para cada familia. Todas las habitaciones con ventilación directa, baños a disposición de todos los huéspedes; cuartos con baño particular. A media cuadra de los tranvías de la calle 17, dos y medio cuadras de los tranvías de la calle 9 (Avenida de Wilson); doce minutos del Parque Central, tiendas, teatros, bancos, etc.

F esquina a 15, Vedado. Tel. F-5270.

LA CASA DE LAS ESTATUAS

E 1890 ind. 13 ag.

(P) PARA LAS DAMAS

PIELES

Se arreglan, reforman y limpian, Neptuno 139, altos. Teléfono U-5473. 61121 17 en.

MASAJES TERAPEUTICOS. SRA. ALEMANY

Teoría practicada más de quince años. Reducción de gordura, Reuma, Artritismo. Activar la circulación sangre, Activar articulaciones y otras afecciones;

NOTICIAS CABLEGRAFICAS - COMENTARIOS - ARTICULOS DE INFORMACION

INFORMACION RELIGIOSA UNIVERSAL

Semana Religiosa

Santa Genoveva.- Paul Claudel.- El Valle de Ceanuri

LA municipalidad de París ha decretado que una colosal estatua a Santa Genoveva ejecutada por Landowski, el autor del monumento a Cristo que domina la bahía de Rio Janeiro, sea eregida a la entrada del más moderno de los puentes que cruzan el Sena. Este es el París eterno, el de las incomprensiones, que vitorea a Clemenceau sobre cuya cabeza no ha sido derramada el agua del bautismo, que tiene un presidente protestante y es la ciudad que más millones y más misioneros aporta a la expansión del Catolicismo en el mundo asiático y africano; el París que aclama a Joch y Castelnau, los héroes del Catolicismo francés, al mismo tiempo que tolera los gestos julianescos de Herriot, el laicista radical. En un día de locura revolucionaria París aventó al aire las cenizas de Santa Genoveva su patrona, y hoy, cual si fuera una ciudad teocrática, levanta un monumento a la gloriosa virgen y mártir de los primeros siglos del Cristianismo. Si alguna ciudad del mundo prueba la lucha eterna del bien y del mal es ese París, verdadera ciudad de Dios y de Luzbel. De ella dijo Saint Beure que era en todo grande, en el bien y en el mal. Ciudad de la luz, VILLE LUMIERE, dijo por boca de Viviani que apagaría las luminarias del cielo, que alumbran la tierra. Por eso hay una luz que en París nunca se apaga, la luz del Evangelio, y una estrella que no se oculta, la de los santos que siempre iluminan y vivifican la ciudad. Desde Santa Genoveva y San Dionisio hasta Charles Foucauld.

Y una de esas luminarias parisinas, que esparcen luz y calor por doquier, es Paul Claudel, el gran escritor francés y católico práctico que desempeña actualmente la Embajada Francesa en Washington.

Paul Claudel, el inmenso y modernísimo escritor, era conocido en París por sus piadosas correrías a las buhardillas y a los sótanos donde los pobres enfermos ocultan su pobreza y sufren sus dolores.

Miembro activo del Consejo de "Notre Dame" en París, el distinguido diplomático ha querido participar en la capital de los Estados Unidos de ese inmenso placer de visitar a los pobres.

El pertenece a una asociación, "Las Conferencias de San Vicente de Paul", fundada por Ozanan, cuya divisa es "no guardar nada, y no publicar nada".

Esta Sociedad al practicar el contacto personal entre el rico y el pobre, conociendo y remediando directamente las necesidades de éste, constituye la más fina y eficaz práctica de la caridad.

En Cuba existe esta cristianísima Sociedad con diez o doce consejos, presidida por el pedagogo Luis Corrales; sólo aquellos que sabemos de sus intimidades podemos apreciar la honda y sufrida labor que realizan en la Habana estos hermanos de Paul Claudel. En el período colonial, nuestros magistrados, militares y comerciantes se gloriaban de pertenecer a las Conferencias de San Vicente de Paul; hoy, todavía ilustres profesores de nuestra Universidad cooperan en ella, pero bien sería que todo aquel que quiera ejercer la caridad sin bombos ni platillos, se acordase de esta Sociedad que hace del secreto y del contacto personal con el pobre, dos dogmas fundamentales de su institución.

Entresaquemos un cable trasmitido desde la capital de España.

"MADRID, Diciembre 31.—La ciudad española de Ceanuri ha batido el record de las vocaciones eclesiásticas, no existiendo una ciudad que cuente con tan numeroso grupo de sacerdotes y monjas nacidos en la localidad. Como 139 sacerdotes y 94 religiosas, naturales todos de Ceanuri, viven en la actualidad, siendo por lo tanto 233 los hijos de ese pueblo que han consagrado su vida a la religión."

Este campeonato honra a España; un pueblo que consagra tanto hijo a la religión prueba que el sacrificio es la norma de su vida. Otras ciudades alcanzan el campeonato de la criminalidad, del juego, de la borrachera; Ceanuri bate el record entre los pueblos que enseñan a sus hijos a hacer de la vida un sacrificio.

Ceanuri pertenece al país vasco; forma un valle que escasamente tendrá dos mil habitantes en la provincia de Vizcaya y este ingente número de apóstoles de Cristo manifiesta que la raza de San Ignacio de Loyola y de San Francisco Javier siente en el alma un amor intenso al heroísmo. Porque sólo así puede explicarse era consagración a la vida religiosa. El sacrificio de la carne, de las riquezas, y hasta de la consideración social, son en nuestros tiempos la base de la vida sacerdotal, por más quien haya que aparente creer lo contrario. La prueba está en que los pueblos austeros son los que nutren las filas del sacerdocio católico.

El problema de las vocaciones al sacerdocio es el máximo de la Iglesia de Cuba; nuestra población más o menos abigarrada y policromada aumenta, mientras que los aspirantes al sacerdocio y los medios de sostenerlos disminuyen.

¿En qué proporción? ¿Cuáles son sus remedios? Con la venia del Excelentísimo señor Arzobispo traeremos a estas columnas este tan importantísimo tema.

H. Chaurrondo. C. M.

Una Opinión Valiosa

He visto la nueva página del DIARIO DE LA MARINA; me parece muy bien, porque así, reunida la parte religiosa en una sola página, se lee con más provecho.

Esta idea la tuvo y estuvo a punto de ponerla en práctica hace dieciséis años el difunto don Nicolás; pero alguien, lleno de buena voluntad, aunque quizá no muy acertado en la práctica, aconsejó otra cosa al viejo periodista, siendo lo más curioso que el maestro siguió el consejo de sus discípulos.

Por ahora, sólo se me ocurre decirle que más vale que vaya usted desenvolviendo libremente su programa.

Siga adelante. No le han de faltar mís aplausos ni mi bendición, la cual desde ahora se la envío.

Enrique, Obispo de Camagüey.

13 Diciembre 1927.

Estas frases congratulatorias y la bendición del ilustre prelado camagüeyano las recogemos los redactores de esta página como un premio anticipado, que por lo mismo nos obligará a más.

TURQUIA NO HA GANADO NADA CON IMPONER AL ISLAM RESTRICCIONES

La desintegración nacional tiene por causa directa, como la tiene la Decadencia, en el falso criterio de los Demagogos de que el Califato tenía que ser abolido.

RENACIMIENTO DE REINO DEL NESD Y HEDJAZ

Bajo la teocracia de Ibn Saud se desarrollan en La Meca las instituciones modernas, sin que por ello haya perdido la pureza del dogma.—Progreso y Religión del Islam.

JERUSALEM, dic. 31.—(Servicio de noticias de la "N. C. W. C.")—El mundo musulmán está dando el salto en las Tinieblas. Desde que el Dictador de Turquía decretó la abolición del Califato, centro de la vida mahometana, el Musulmanismo se ha ido dividiendo en varias porciones, en numerosas sectas, cada una de las cuales propugna de su parte hacia nuevas tendencias, trayendo la confusión a la Religión de Mahoma. Los Congresos que se han celebrado, las reuniones de toda especie que han tenido lugar, las propagandas de prensa, la política, los prejuicios de razas, todo en fin, ha sido utilizado para la reintegración del Musulmanismo, pero todo ha fracasado contundentemente. Los factores que tienden a la separación son más poderosos que los que llaman a la unión, de suerte que los ulemas, desorientados en medio de este pandemonium de teorías, se encuentran aislados, sin poder hacer nada en favor de sus doctrinas más conservadoras. Lentamente, al mismo tiempo, al paso que se va sumergiendo en las tinieblas la unión de los mahometanos, la Civilización Occidental va penetrando en todas las capas sociales, desintegrando la unidad del Islam.

LA REPUDIA DE MUSTAFA KEMAL BAJA

Mustafá Kemal Bajá ha sido el autor de la desintegración religiosa de Turquía. El ha sido quien ha decretado, y lo ha manifestado después ante la Asamblea Nacional Turca, la disolución del Califato; y ha proclamado que "su gobierno repudia al musulmanismo como religión oficial turca".

La Nación de los Sultanes ha proclamado ante el mundo entero que carece de directores espirituales, y que sus caudillos no llevan ninguna religión, que son ateos. La adoración ha sido relegada, confundiéndosele con los negocios usuales de la vida, en el santuario de la conciencia de cada cual, o bien bajo el domo blanqueado de las mezquitas condenadas a la desaparición. Unicamente aquellos que tienen conocimiento de la fuerza formidable que en Turquía representaba el clero musulmán, pueden apreciar hasta qué grado ha sido audaz el Dictador Turco, al proclamar esta separación entre los Ulemas y el Estado, qué conmoción tan ruda han debido sufrir todas las instituciones nacionales turcas, ante semejante golpe.

Con un ímpetu digno de mejor causa, el Dictador, imponiéndose a los Sultanes, a título de un modernismo audazmente bravío, ha pasado sobre todas las conveniencias, sobre las tradiciones patrias, sobre las necesidades populares; y contempla ahora, como en el silencio de sus residencias, los creyentes oran porque se restaure el pristino brillo del Korán y que en las mezquitas vuelvan a resonar los suratas, por los labios de los gobernantes, de los Príncipes, de los dignatarios del Estado Turco. Nada hay capaz de convencerles de que el paso que se ha dado hasta caer en el abismo tenga algún valor; lloran, y lloran en silencio, porque sus plañidos públicamente serían tenidos por signo de oposición al Dictador, por la fe que se trata de arrebatarles, sin reparar en los terribles daños que se están causando a la vida social de los turcos. La obra de secularización de los templos va minando las instituciones, va haciendo decaer el brillo de los grandes institutos turcos, y poco a poco, lo que fué salto en el vacío, es ahora salto en un vacío tenebroso, en un abismo tremendo.

Un día habían aplaudido al bravo Ghazi que al frente de huestes indomables hiciera ver al Occidente que todavía la Media Luna podía cortar como el acerado alfanje que la tomara por modelo en sus fraguas. El crimen sacrílego cometido por Mustafá, la audacia que le ha impulsado a este acto, le condena en el acto, a que momentáneamente se olviden sus hechos de armas, para medirle por el alcance de la destrucción impuesta a las grandes instituciones patrias.

Ver quitados de sus cabezas los "fezzan", descartada de la vida cotidiana la religión, suprimidos los oficios, las salmodias suráticas, es para los turcos una injuria peor que la que cualquier occidental pudiera haberles hecho en centenares de años de luchas.

ACTITUD DE LOS GUAHABITAS

Los lugares sagrados del Islam, regidos pro príncipes teocráticos, mantienen las tradiciones que se oponen diametralmente a las prédicas de los infieles de Angora. En la Meca flota el verde estandarte de los nietos del Profeta, sustentado por el brazo velludo y vigoroso de Ibn Saud, el Sultán Invencible del Nesd de los guahabitas. Como se sabe, la secta de los guahabitas, puritana, bravía, mantiene una suerte de Guardia del Pretorio en la Meca y otros lugares tildados de sagrados por los prosélitos del Islam. Son irreductibles a las ideas occidentales, estimándolas con razón destructoras de la personalidad nacional.

Sin embargo, ya el Sultán del Nesd ha hecho concesiones a los extranjeros pasando sobre las determinaciones coránicas. El libro "santo" del Mahometanismo prohibe que se hagan operaciones de dinero; pero el Sultán Ibn Saud, con toda su bravura y con todo su puritanismo, ha hecho algunas concesiones, ha cedido en no pocas repugnancias, y ahora en La Meca se ha abierto un banco holandés, para realizar operaciones de cambio, con los "infieles" de la región.

Por otra parte, el Príncipe de los Creyentes, que ejerce el poder temporal y el poder espiritual, ha sabido impulsar el desarrollo del Reino del Hedjaz, en donde él manda, abriendo vías de comunicación noveles, inscribiéndose en la Unión Postal Universal, designando una "Comisión de Moral Pública", encargada de velar por la pureza de las costumbres, imponiendo leyes de una rigurosidad absoluta, y manteniéndose en fin como antípoda de toda acción atea que haya sido tomada por Turquía, sin que los progresos materiales del país hayan sufrido por ello, sino más bien adelantado.

SE CELEBRA EN BRUSELAS LA SEPTIMA SEMANA CATOLICO-SOCIAL

BRUSELAS, dic. 31.—De grandísima importancia ha sido la VII Semana Social de los Universaristas Católicos, tanto por el número y calidad de los que en ella tomaron parte como por los temas en ella tratados. El P. Perquy habló acerca "del capital", refutando la teoría liberal y la no menos falsa del socialismo. Sobre el "capital y el comercio" disertó el señor Basyn. El señor Ugeux, profesor de la Universidad de Lovaina expuso "los deberes técnicos y morales de un banquero católico." "El capital y la Industria" y "nuestro capital nacional", fueron los temas desarrollados por el profesor Baudhuin. El P. Fallon, S. J. trató de un tema sumamente de actualidad, cual es el seguro social y los subsidios familiares. El último discurso fué el del P. Vermeesch, S. J., quien abarcó, puede decirse, casi todas las cuestiones sociales más trascendentales en nuestros tiempos.

XV CENTENARIO DE LA MUERTE DE SAN AGUSTIN EN 1930. LOS AGUSTINOS DEL ESCORIAL PREPARAN SU SOLEMNE CELEBRACION

(MADRID, DICIEMBRE 31.—SERVICIO ESPECIAL)

A conmemorar con la mayor solemnidad en el año 1930 el XV Centenario de la muerte de su excelso fundador S. Agustín, Sol de los Doctores, celebrando diversos actos cuyo programa se hará público en la ocasión oportuna.

Mas porque la preparación del principal homenaje, que debe ser OS PP. Agustinos españoles, Calzados y Recoletos, se proponen un concurso de estudios acerca del Santo y sus doctrinas, requiere tiempo, la comisión organizadora abre desde hoy un certamen de carácter internacional, proponiendo a los escritores católicos de todos los países los temas y premios que a continuación se expresan:

TEMAS Y PREMIOS

I.—Exposición metódica y crítica de la Teología Dogmática de San Agustín. (Premio: 15,000 pesetas).
II.—Influencia de San Agustén y su Orden en la cultura occidental. Premio: 12,000 pesetas).
III.—Exposición orgánica de las doctrinas jurídicas, políticas y sociales de San Agustín en sus relaciones con las escuelas posteriores. (Premio: 10,000 pesetas).
IV.—Plan de sermones para todo el año, basados en las obras de S. Agustín. (Premio: 8,000 pesetas).
V.—San Agustín como expositor de la Biblia y especialmente de los Salmos y Evangelios. (Premio: 5,000 pesetas).
VII.—Estudio apologético de la verdad católica, según las doctrinas de San Agustín. Premio: 5,000 pesetas).
VIII.—"La Ciudad de Dios" de San Agustín, origen y fundamento de la escuela providencialista en la explicación de los hechos históricos. (Premio: 5,000 pesetas).
IX.—Influencia de San Agustín en Santo Tomás de Aquino. (Premio: 3,000 pesetas).
X.—Doctrina ascético.mística de San Agustín. (Premio: 3,000 pts.)
XI.—Exposición de las ideas estéticas de San Agustín. (Premio: 3,000 pesetas).
XII.—Doctrinas y métodos catequísticos de S. Agustín y su influencia en los catequistas católicos. (Premio: 3,000 pesetas).

NOTA BIBLIOGRAFICA

Kehr, Paul: Papsturkunden in Spanien, Vorarbeiten zur Hispania Pontificia. I. Katalanien. (Teil I: Archivberichte über die eigenen und die Forschungen von J. Ruis und P. Rassow. Teil II: Urkunden und Regesten).—Berlin: Weidmannsche Buchhandlung, 1926. (585 S.)—Abh. d. Ges. d. Wiss. zu Göttingen Phil.-Hist. Kl., NF., Bd. XVIII, 2.

En el ámbito de los estudios históricos medievales, las Bulas Pontificias son lo que liga las diferentes partes del mundo occidental entre sí. Ya en la Edad Media, la actividad de los Pontífices penetró hasta los últimos rincones del mundo católico de entonces, y deber, por tanto, del investigador actual es buscar el testimonio escrito de aquella actividad a través de los innúmeros Archivos de los países del Centro y Occidente de Europa. Cuanto más exactamente llega a conocerse la diplomacia papal, en tanto más se estima el valor de las Bulas y Breves como fuentes históricas, no ya solamente del Pontificado, sino de los diversos países a los que afectan. A partir del año 1198, el Archivo Vaticano posee copias, en sus famosas series de registros, de los diplomas más importantes que se expidieron; pero faltan tales datos para tiempos anteriores a tal fecha, lo que hace que el coleccionar lo más completamente posible Bulas pontificias en dicho período, su examen crítico y su publicación, constituya una de las tareas más urgentes de la investigación histórica moderna.

Hace más de treinta años, el señor Paul Kehr, entonces profesor en Göttingen y actualmente Director General de los Archivos Prusianos, de la "Monumenta Germaniae Historica" y del Instituto Histórico Prusiano en Roma, emprendió la labor a que aludimos, por encargo de la Academia de Göttingen y con la ayuda de un núcleo cada vez mayor de colaboradores. Justo es decir que Su Santidad el Pontífice Pío XI, desde sus tiempos de bibliotecario en Milán, siguió con interés y agrado la empresa que entonces pareció a muchos por demás ingente e irrealizable, y que sobre todo en los últimos años la apoyó eficazmente. Así fué posible a Kehr acometer el trabajo en España en 1925, después de haberlo casi terminado en Italia y Alemania y de haberlo iniciado en Francia. En España encontró numeroso y rico material: empezó con Cataluña, por cuya región viajó en parte él mismo y en parte su colaborador D. José Ruis y Serra, mientras que el doctor Peter Rassow en Madrid y el doctor W. Kienast en París, trabajaban acendradamente los fondos de procedencia catalana de los archivos de dichos puntos. De este modo, los documentos existentes se reunieron probablemente casi por completo. Atención especial ha dedicado Kehr a los más antiguos privilegios papales, aun no escritos sobre pergamino sino sobre papiro en los cuales, Cataluña especialmente, es extraordinariamente rica. Por su iniciativa estos papiros que en su mayoría habían sufrido las injurias del tiempo en el transcurso de los siglos, se han trasladado por algún tiempo a Roma para restaurarlos científicamente y la "Clínica de documentos" del Vaticano y preservarlos de mayor estrago.

"Las Bulas Pontificias de España", cuyo primer tomo ha aparecido ahora, no constituye todavía la obra definitiva ("Hispania Pontificia"), sino que quiere ser sólo un avance de ella, pero en tal forma, que también en esta forma preliminar representa un trabajo de eminente valor. En la primera parte, Kehr habla detenidamente de los fondos de Archivos explorados en Cataluña, no limitándose sólo al Registro de Bulas pontificias, sino que hace una breve descripción de los diversos Archivos, su historia y la de sus poseedores y bibliografía sobre ellos existente. Con estos datos da una base para la justa apreciación de los documentos publicados, y al mismo tiempo ofrece una guía preciosa para los futuros investigadores de estos Archivos. En numerosas ocasiones en donde los fondos estaban dispersos o en completa confusión, descubrió por vez primera las conexiones de unos fondos con otros, reconstruyendo el primitivo orden: es indudable que muchos de los eruditos que sigan las huellas de Kehr han de agradecerle muy especialmente la exploración de estos Archivos. Nos guía primero el autor por el gran Archivo de la Corona de Aragón, en Barcelona, y luego por los eclesiásticos de las diócesis de Barcelona, Vich, Taragona, Gerona, Urgel, Tortosa y Lérida, tomando nota en todos ellos del desarrollo histórico y dando una idea clara del estado actual de cada Archivo. La segunda parte contiene los textos de 275 Bulas pontificias de los siglos XI y XII, sin que esto represente de ningún modo la totalidad de las Bulas existentes, en esta época, en Cataluña, pues por el carácter provisional de la obra sólo se han publicado las piezas hasta hoy inéditas y algunas de las que, ya publicadas, no se habían estudiado suficientemente. En la técnica de la publicación (aunque repitiendo que no es la forma definitiva) ya utiliza el autor los procedimientos más importantes de la diplomacia moderna. Especialmente hay que agradecer a Kehr el haber hecho resaltar con tipos más pequeños en los textos, aquellas partes que son copia literal de documentos más antiguos, facilitando esencialmente con esto el sistemático aprovechamiento de los documentos. Del rico contenido de la obra es imposible dar una idea en breves palabras. Es fuente que puede suministrar material para diversas investigaciones, tanto de la historia de Cataluña como del Papado, que se han enriquecido con nuevas e interesantes páginas.

Los tomos siguientes se ocuparán de las restantes regiones de España, con excepción del Sur que, por su desarrollo histórico cae fuera del cuadro de los siglos que abarca la obra. Su aparición será en breve.—Carl Erdmann (Rom).

CATOLICOS, ISRAELITAS Y PROTESTANTES ABOGAN POR UNA ACCION COMUN

Condena el Rabino Weise en una arenga que pronunciara en Baltimore toda gestión que tienda a separar a los hombres, por falsas interpretaciones sobre materia religiosa

LA IGLESIA CONTRA LA INTOLERANCIA

El Papa Gregorio XIV condenaba todo cuanto pudiera tomarse como signo de enemiga a la libre confesión de conciencia: la Unidad de bienestar de Espíritu, sobre todas las cosas

(Servicio de la "N. C. W. C.")

BALTIMORE, dic. 31.—En un banquete celebrado aquí en el Southern Hotel, bajo los auspicios de las más caracterizadas instituciones Católicas, Judaicas y Protestantes, hablaron el Senador David I. Walsh, de Massachussetts; el Dr. Charles E. Jefferson, Ministro de la Iglesia Congregacionalista, y el Rabino Esteban S. Wise, acerca de la libertad religiosa, de la tolerancia social y de creencias, y de la pureza de las costumbres. Asistieron al banquete más de cuatrocientas personas, entre ellas sacerdotes y laicos de todas las categorías y de todas las posiciones sociales.

"No hay nadie que merezca que le llamemos—dijo el Rabino Wise—"ese Judío", "ese católico", "ese protestante", como calificación de menoscabo de su personalidad. Queremos que todos nos juzguen como juzgamos a los demás: como individuos. No importa que Mr. Alfred Smith sea ctaólico para que pueda ser Presidente o no de los Estados Unidos. No es materia de religión. No importa que pertenezca o no a la Iglesia en que confesaba Lord Baltimore. Smith es simplemente un hombre, un ciudadano".

En el curso de su arenga, el Rabino se refirió a la cinta cinematográfica "El Rey de los Reyes" proclamado que en nombre de la Moral, de la pureza, de las costumbres, del bienestar social, la opinión pública debía arrojar de los cinematógrafos de América esa representación, y no por la ley o las ordenanzas municipales.

PORQUE LA CONDENA

"La cinta cinematográfica en cuestiones es una farsa sobre la Religión Cristiana—añadió— y si se exhibiera en la Europa Oriental la sangre correría a buen seguro. Ninguno de vosotros, ninguno de nosotros tampoco, queremos que se prosiga haciéndonos creer en la leyenda del Cristo que mata Judíos, puesto que la verdad es la del Cristo que dispersa por el mundo las doctrinas que por igual convienen a los judíos y a los cristianos."

Refiriéndose a Rumanía, el Rabino dijo: "La labor de la Comisión de Católicos, Protestante y Unitaristas que han ido a Rumanía a enterarse de lo que allí se hace con las minorías religiosas, honra a la Cristiandad; por ello es que me siento tocado en lo más profundo de mí, cuando hacéis el relato de los males que se perpetran en otros".

Protesto con calor contra las solicitudes tan prolijas en los Estados Unidos de la conformidad y de la uniformidad externa en materias de conciencia, diciendo que unicamente la interna unidad del Espíritu es lo que eleva y engrandece.

"Vine aquí esta noche—dijo—porque entendía que en esta reunión se iba a tratar de algo más que de la tolerancia. Tolerancia es simplemente soportar. Es decir, primero odiamos, luego toleramos; más, ahora comprendo que hemos venido a algo más: a entendernos mutuamente, a cooperar unos con otros.

NECESIDAD DE COMPRENSION

"La comprensión y la buena voluntan imponen la tolerancia, y ya la tolerancia de la tolerancia es algo más, porque al fin se vence la intolerancia. Así, pues, la tolerancia puede servir de vehículo para llevar al reconocimiento de la comunidad de propósitos, entre los discípulos de las diferentes confesiones.

"Nada, dice Wendell Phillips, lleva tanto a la unificación, como un gran propósito, y los grandes propósitos de la vida común, solo pueden lograrse por esa comprensión, que en América significa que no se trata de una conformidad externa, sino de una unidad interior de conciencia. Unidad en la lucha por los grandes ideales, en alcanzar los más elevados fines de la vida individual, que están precisamente en la Comunidad, en la Humanidad, en la Nación, a pesar de todas las diferencias y del respeto que se profesa al dogma.

"Si los Católicos y los Protestantes no laboran unidos en los Estados Unidos, no existe cristianismo en ello. Si tres no podemos vivir juntos, laborar juntos, para solucionar nuestros problemas comunes y de etica, tenemos que confesar que en esta Tierra no existe religión".

HARMONIA EN LA IGLESIA

"Vosotros que sois hermanos en Iglesias de la cual la mía es la madre, y si aún así nosotros tres estamos imposibilitados de una estrecha cooperación — añadió— algo vendrá mejor que las religiones, que nos libertara de esta situación. Es preciso recordarlo aún, pero más aún mañana cuando recibamos un mensaje recordando palabras sentadas en el Viejo Testamento".

El Senador Walsh dedicó la mayor porción de su arenga a exponer la posición de la Iglesia Apostólica en la cuestión de la Tolerancia. "No ha tenido peores enemigos la intolerancia de la Iglesia— dijo— que sus propios miebros, no ha tenido la Iglesia—incluso los Papas— a nadie que con más fervosidad denunciara los males que de ella se derivan que los propios Pontífices. Citó a continuación su propio caso como el de uno de los mantenedores de la cooperación entre protestantes y hebreos, que son los que en el Estado de donde él procede tienen la mayoría del electorado y que, sin embargo de sus convicciones religiosas, lo designaron a él para que los representase en la más alta representación colegiada de la Unión.

Dijo también el Senador Walsh que la intolerancia que se atribuía a la Iglesia era obra de individuos, "a veces colocados en altos sitiales pero a los cuales no se les puede atribuir influjo en la dirección de los asuntos de la Iglesia".

Hizo referencia a la opinión vertida por el Papa Gregorio XIV poco antes de la Revolución de los Estados Unidos diciendo:

"El Papa Gregorio ha expuesto bien a las claras que el poder de la Iglesia es espiritual, y que jamás ha sido la Religión, sino el celo exagerado y mal entendido, odioso a los mismos ojos de la Religión, el que ha sacado de la vaina la espada para imponer e los judíos la conversión al Catolicismo. Y añadía el Pontífice a quien nos referimos que era de prevaricadores y de herejes el forzar en nuestras filas el ingreso de judíos, obligándolos de por fuerza a convertirse en cristianos".

Hablando de la tolerancia de los Católicos de los Estados Unidos y de su brillante historial, dijo como el Cardenal Gibbons había sido un ejemplo vivo de tolerancia religiosa.

El Dr. Jefferson, en tono chistoso, dijo que los que se llamaban odios religiosos, ya no existían, sino únicamente procedentes del mal humor de los individuos, unos frente a los otros, mal humor que fácilmente desaparecería.

CIENCIA Y ARTE CATOLICOS

UN GRAN INICIADOR

El Padre Jousse y la Nueva Psicología del Lenguaje

por

FEDERICO LEFEVRE

Traducción exclusiva para el "Diario de la Marina"

de

P. L. MARTIN DE TOLEDO

nuciosos rebuscos para que adquiera su preponderante valor anterior.

Esta transposición de la mímica expresiva manual sobre los músculos del sistema laringo-bucal no ha alterado la naturaleza profunda del gesto; y nos hallamos, por tanto, dentro todavía de las determinaciones de la "Psicología del Gesto".

No se llega, entretanto, a la comprensión de la naturaleza de la gesticulación expresiva laringo bucal sino conociendo antes la gesticulación manual de la cual se deriva y depende.

Los gestos proposicionales manuales coreografiados, transponiéndose sobre el sistema muscular laringo bucal, han traído con ellos esta curiosa tendencia al paralelismo, con los gestos expresados en sistema de sonidos.

Así es, conforme hemos visto en las entidades étnicas espontáneas, como los proverbios cabalgan sobre viejos Binarios Ternarios del Estilo Manual.

En el fondo, prosigue siempre la misma danza psico-fisiológica con toda su intensidad vital y con sus paradas en seco.

Una sola cosa traerá el sonido a los esquemas rítmicos musculares: la "intensidad" y la "duración"; dos elementos nuevos: el "metal" y la "altura".

Los esquemas rítmicos del Estilo Oral, serán, pues, enlaces complejos de los cuatro ritmos:—"ritmos de intensidad", "ritmo de duración", "ritmo del metal", "ritmo de los intervalos".

Naturalmente, de acuerdo con la naturaleza de las lenguas, estos ritmos diferentes serán más o menos notables, más o menos perceptibles.

Fácilmente se puede llegar a comprender cuanta ayuda se prestarán recíprocamente en lo adelante, la "Psicología del Gesto" y la "Fonética Experimental". Marcel Jousse ha tenido la feliz suerte de encontrar laboratorios en pleno rendimiento, provistos de instrumentos de admirable precisión, para sus investigaciones. Sobre los cilindros entenebrecidos con negro de humo, se registrarán automáticamente los equilibrios y los balances de los Esquemas Rítmicos Orales, con sus cuatro ritmos omnipresentes, estudiando en ellos, hasta en sus más delicados detalles, las sutilezas, las dependencias, los enlaces de unos sobre los otros.

Ahora, cuando la Fonética Experimental se detiene a registrar todos estos hechos, Marcel Jousse continua haciendo sus averiguaciones psicológicas y étnicas.

De acuerdo con las leyes del automatismo, los músculos laringo_bucales muestran una tendencia instintiva a recaer en cierto número de privilegiados esquemas, privilegiados por ser los más fáciles.

Marcel Jousse se ha dado cuenta de que estos "esquemas_rítmicos tipos", en los cuales se desenvuelven instintivamente los Esquemas Rítmicos de los Ambientes de Estilo Oral, son relativamente poco numerosos y "hechos de expresiones verbales que siempre son las mismas".

Es de este modo, que gracias a la pura psicología del Gesto oral, el Padre Jousse ha llegado a analizar los descubrimientos que Meillet hacía al mismo tiempo que él, mas, acaso sin conocer el mecanismo profundo de tales hechos. Las "recitaciones" de Homero se componen—según estas teorías—de un número restringido de "clisés" que son siempre los mismos. El Ritmador profesional hace su juego del mismo modo que el jugador de naipes: siempre las cartas son las mismas, pero su secuencia es distinta.

Marcel Jousse entendía que el caso Homero no es sino una aplicación particular de una ley psico_fisiológica profunda y universal.

Como los Esquemas Rítmicos han obedecido instintivamente a las tendencias expontáneas del organismo, en el sentido de esas tendencias se manifiestan y facilitan de manera singular la actuación de la memoria. De ahí su valor didáctico, y no poético, en todos los medios étnicos en que no existe la Escritura. De ahí la estupenda facilidad de improvisación, y de recitación, que hallamos en los individuos que se desenvuelven en tales medios.

Improvisan fácilmente largas ringleras de Esquemas Rítmicos porque —viendo los hechos de cerca—no hacen sino agenciarse, en nuevas series, Gestos Proposicionales familiares a todos, desde la más tierna infancia.

Tales ringleras son fácilmente memorizadas—aun después de la primera audición—puesto que lo único nuevo es lo que se agencia, y no el instrumento para agenciárselo.

El recuerdo es siempre impecable, aun al cabo de los años, puesto que es más difícil siempre variar una palabra encajada en un formulismo rutinario, que librarse de ella, después de que se ha apoderado automáticamente de nuestro intelecto. Ello resulta, por ejemplo, en el caso de las oraciones cotidianas que aprendimos cuando éramos pequeñitos.

La tendencia al paralelismo es tan profunda que no solo los Equilibrios de Esquemas Rítmicos, sino aun los grupos enteros de Esquemas Rítmicos quedan sometidos a sus leyes, haciéndolos variar y ondular siguiendo sus leyes.

Estos grupos paralelos forman por esta razón "Recitativos" más o menos largos, que generalmente los medios étnicos los hacen modular siguiendo siempre el mismo aire.

Doy, para ser breve, dos pequeños recitativos tomados a los improvisadores marroquíes, notabilísimos por su paralelismo lleno de gracia:

RECITATIVO PRIMERO

1.—Oh, Dios Señor,
que hace madurar los frutos

2.—Dadnos a Tasadit
el del vestir gracioso".

RECITATIVO SEGUNDO

1.—Oh, Dios Señor,
que creas las granadas,

2.—Dadnos a Fatima,
la de pestañas negras".

Es obvio hacer notar aquí como con tales procedimientos se facilitan la improvisación y la memorización inmediata.

En todos los medios de Estilo Oral se utilizan preferentemente los "Recitativos Paralelos", como instrumentos didácticos, en la elaboración o en la transmisión de la ciencia tradicional, en el arte de tales recitativos.

EL ESTILO ESCRITO

A medida que el "Estilo Oral" se impone al "Estilo Manual", los mimeogramas que indican gestos corpóreos a ejecutar llegan al extremo de no impulsar a la ejecución de tales gestos, sino a la producción de articulaciones laringo_bucales sonoras. Poco a poco pasamos así de los mimeogramas a los fonogramas.

En esta situación "semiológica" no se llevarán a la escritura ya las mímicas danzadas, sino recitaciones moduladas. Este "Estilo puesto en Escritura" obedece a las leyes del "Estilo Oral".

Existen dos operaciones psicológicas que importa distinguir:

(1) La Composición Oral, que es frecuentemente una improvisación (hecha naturalmente de "clisés" étnicos familiares), creando recitativos que de ese modo improvisados e inmediatamente memorizados se pueden transmitir intactos de generación en generación, durante siglos y aun durantemilenios enteros.

(2) El poner en escrito estos recitativos orales, operación que se realiza a muchos siglos de distancia de la composición oral, no ejerce influencia alguna sobre el mecanismo psico_fisiológico de esta composición oral.

El Estilo Escrito, no es, por lo tanto, sino el Estilo Oral fijado en un momento dado de su evolución más viva.

En ciertos medios étnicos, este Estilo Oral puesto en Escrito puede servir a veces de modelo a una suerte de Estilo Oficioso y Convencional, como por ejemplo, entre los árabes la imitación que se hace de los Suratas que Mahoma improvisara. Otro tanto se podría practicar entre nosotros escribiendo Canciones y Lieders compuestos con clises extraídos de la vieja canción de Roldán.

Es otro, sin embargo, el Estilo Escrito, el que en verdad constituye la fatal consecución psico-fisiológica que es el "grafismo".

En estas concepciones se llega al extremo de componer con la pluma, y con los ojos, sin que el instrumento fonador deje sentir sus vibraciones en nada, ni tampoco sus leyes reguladoras de la emisión de pensamientos y de ideas. Resultan así período interminables, hilvanados por incisos, que no se podrían pronunciar normalmente y que auditivamente no tendrían tampoco interpretación. Por ello, ha venido el grafismo puro a librar al estilo oral de esos males.

Llegamos en esto a la disociación casi monstruosa de no pronunciar lo que está escrito en una página impresa, sino a "verlo".

La tipografía no provoca gestos laringo_bucales; únicamente provoca "hechos" oculares, microscópicos, pequeñísimos, que de todos modos interpretan un pensamiento. Jamás podríamos medir el alcance de los cambios y transposiciones psico_fisiológicas que la Escritura y la Lectura han traído al estilo y a la rítmica de las "subversiones" que han ocasionado en la expresión del pensamiento.

APLICACION DE LA NUEVA PSICOLOGIA AL ESTILO ORAL BIBLICO

Habiéndose visto conducido, por la investigación de las fuentes de la Rítmica Claudiana a la cuestión capital del Estilo Oral Bíblico, no puedo pasar sin decir unas cuantas palabras acerca de los descubrimientos realmente prodigiosos que el Padre Jousse ha hecho, aplicando a textos de los Testamentos Antiguo y Nuevo, su profundo conocimiento de las leyes psico-fisiológicos del Lenguaje y de la Memoria.

Y aquí, como en todo otro lugar, por supuesto, ha puesto en acción la misma preocupación de los hechos, el mismo método rigurosamente objetivo, que creara el sabio fundador de la nueva Psicología Lingüística. La Objetividad de las teorías del Padre Jousse es de tal alcance, tan inatacable en sus sólidos principios que los más prudentes especialistas católicos no han dudado en prestarle todo su calor. Los mismo exegetas independientes, como M. Alfred Loisy, que mantienen la pureza del dogma sobre todas las cosas, le han concedido su más efectivo apoyo a los principios sustentados por el Padre Jousse.

(Continuará).

M.E.C.D. 2016

PRIMERA SECCION
DE ROTOGRABADO

DIARIO DE LA MARINA

Impreso en los talleres del
DIARIO DE LA MARINA
Habana. República de Cuba.

DOMINGO, 1.o DE ENERO 1928

Srta. Haydée O'Halloran, delicada belleza que unió sus destinos el dia 17 del pasado mes de Diciembre al Dr. Claudio Ponce de León en la iglesia de San Francisco de Paula, ante una selecta y numerosa concurrencia

Srta. Silvia Sánchez cuyo matrimonio con el Sr. Ramón García Alvarez celebrado en la aristocratica iglesia del Vedado el dia 19 del mes anterior, constituyó un verdadero acontecimiento social

Harry Lagdon, comediante y director de estudios cinematográficos, ha organizado este equipo con las muchachas mas bellas de las playas californianas al objeto de buscar distracción en los ratos de ocio. Como no puede perder la costumbre de usar el megáfono para dirigir, aqui le vemos dando la orden de arrancada a sus «girls» valiéndose del indicado artefacto

M.E.C.D. 2016

Presidencia del acto celebrado en el teatro «Nacional» por los Medicos Congresistas en honor del Primer Magistrado de la Nación, a quien se hizo entrega de una placa de oro conmemorativa del homena je de admiración y simpatia que le dedicaban los Delegados y Congresistas

Con motivo de las Bodas de Oro que celebró ulti mamente la Beneficencia Asturiana, se hizo un reparto de dinero entre los pobres, de cuyo acto queda como recuerdo la foto que publicamos

El Dr. Francisco Maria Fernández, Secretario de Sanidad y Beneficencia, en la visita que hizo al DIARIO DE LA MARINA acompañado de los Dres. López del Valle, Jefe de Despacho de la Dirección de Sanidad y del Dr. Sandoval, para testimoniar su agradecimiento al Director por las atenciones que supo prestarle al VII Congreso Médico celebrado en esta capital

Directiva del Comité de Damas que hizo el reparto de ropas y comestibles a los pobres en la iglesia de Jesús María

Srta. Rosita Almanza, soprano ligero, que con la cooperación de otros valiosos elementos artisticos ofrecerá un concierto en el teatro «Nacional» el jueves cinco del corriente

Con motivo de las Pascuas de Navidad han sido muchos los hogares de familias indigentes que se han visto alegrados por la Caridad de nuestras damas. La anterior fotografia muestra el reparto de limosnas que se hizo en la iglesia de Jesús María

Rdo. P. Santiago Olle; P. Modesto Roca; Padre Eduardo Ferrer, nuestro compañero señor Gabriel Blanco y grupo de damas que presidieron el reparto a los pobres, efectuado por la Asociación de Nuestra Señora del Sagrado Corazón de Jesús, en la iglesia de la Caridad

En el Sanatorio «La Esperanza» y bajo la presidencia del Secretario de Sanidad, Dr. Francisco M. Fernández, fueron repartidos lotes de juguetes entre los niños allí recluidos

M.E.C.D. 2016

SEGUNDA SECCION
DE ROTOGRABADO

DIARIO DE LA MARINA

IMPRESO EN EL
DIARIO DE LA MARINA
HABANA. CUBA

DOMINGO, 1.o DE ENERO 1928

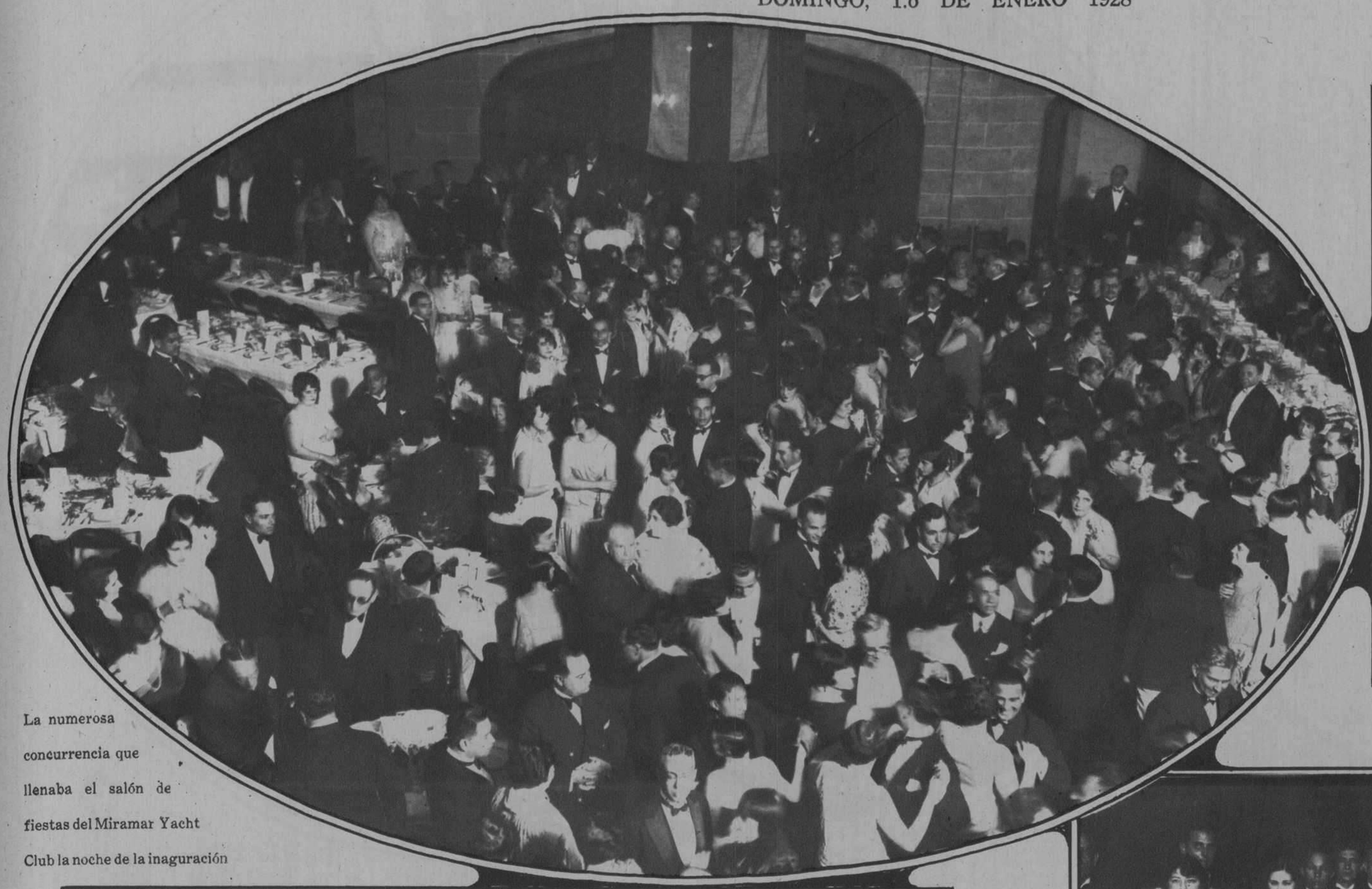

La numerosa concurrencia que llenaba el salón de fiestas del Miramar Yacht Club la noche de la inauguración

Dr. Miguel Mariano Gómez, Alcalde Municipal de la Habana y entusiasta Presidente del «Miramar Yacht Club»

Distintos aspectos del banquete y de la concurrencia que dió realce a la brillante fiesta ofrecida por el «Mira mar Yacht Club» con motivo de la inauguración de su edificio social

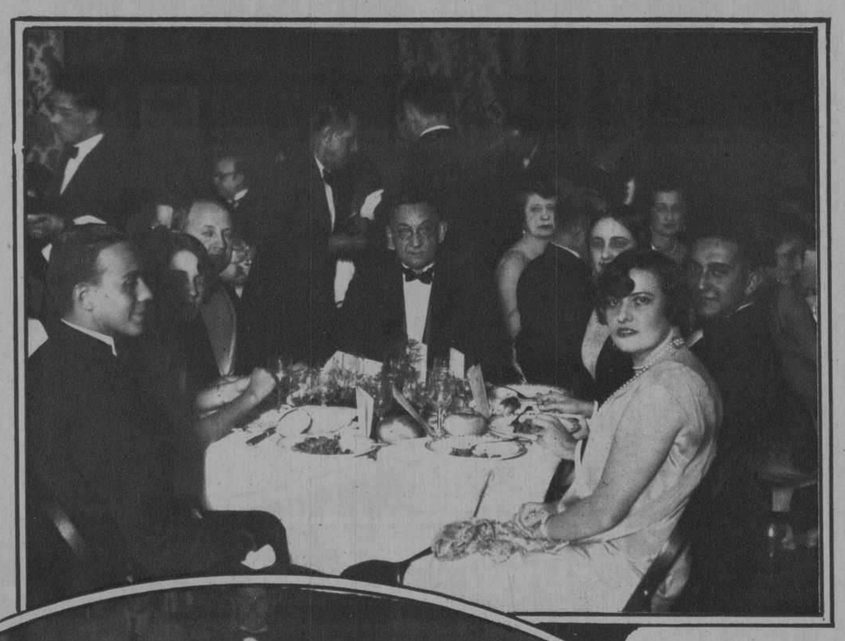

La mesa presidencial en el banquete del Miramar Yach Club, donde aparecen el General Machado, el Embajador de España, el Alcalde Municipal y Presidente de la Sociedad y las distinguidas damas Serafina Diago de Gómez, Esperanza Solís de Aguiar, «Lala» Lainé de Salazar e Hilda Schmain de Mañas

M.E.C.D. 2016

Niña Ana Lupe Serrano y Maass, hija del Ldo. Pedro Serrano, que obtuvo un premio de belleza recientemente en la capital de Méjico

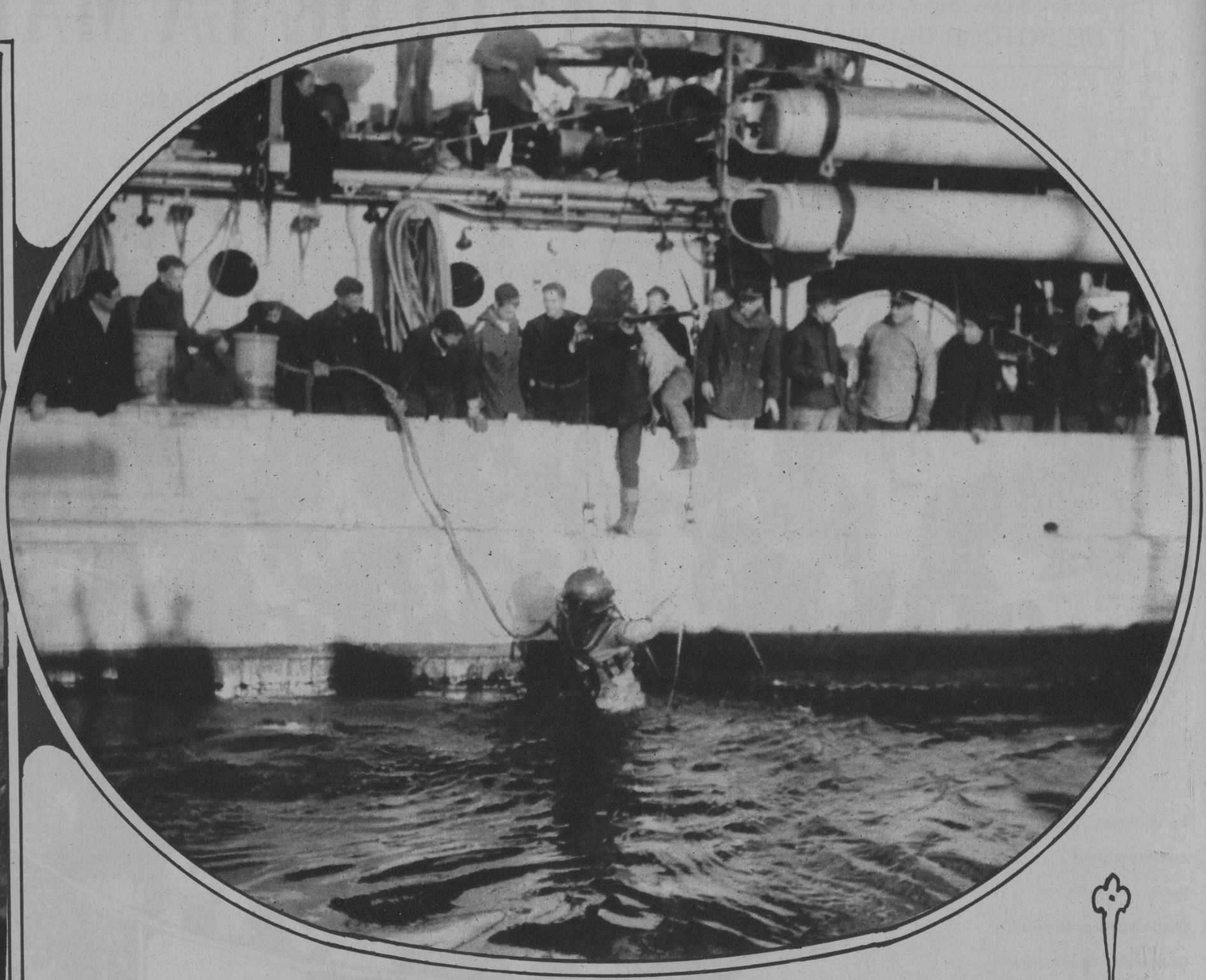

Interesante fotografía en la que puede observarse el trabajo de salvamento que trata de realizar uno de los numerosos barcos enviados por el gobierno de los Estados Unidos en socorro de la tripulación del submarino S-4

La Sra. Rosa López de Izaguirre, Presidenta del Ropero San Vicente de Paul, del Colegio «La Inmaculada», rodeada de un grupo de señoras y señoritas que asistieron al reparto de ropas, viveres, dulces y juguetes a 300 pobres

Gracioso niño Manolo Abella y Fernández, de 7 meses, hijo de los esposos Rosita Fernández y Manuel Abella, Almacenista importador de tabacos de esta localidad, quien celebra en este dia la festividad de su santo

Con motivo de cumplir dos años la graciosa niña Herminia Miguel Rivero, hija de los esposos Mariano Miguel y «Chichi» Rivero, le fué ofrecida por sus padres una simpática fiesta en su residencia del Vedado

Grupo de Declamación de la Colonia Española de Camaguey, que tomó parte en la velada literaria celebrada allí ultimamente

La linda niña Herminia Miguel y Rivero, a quien le fué ofrecida una fiesta por sus padres en ocasión de su cumpleaños

M.E.C.D. 2016

Los niños de los empleados de la Droguería Sarrá esperando el reparto de dulces con que se acostumbra obsequiarles todos los años en la fiesta de Navidad

El Dr. Ernesto Sarrá haciendo entrega a los hijos de sus empleados de los juguetes con que los obsequia anualmente el día de Navidad

Señorita Ofelia André que contrajo nupcias con el Dr. Enrique Anglada en la iglesia del Vedado

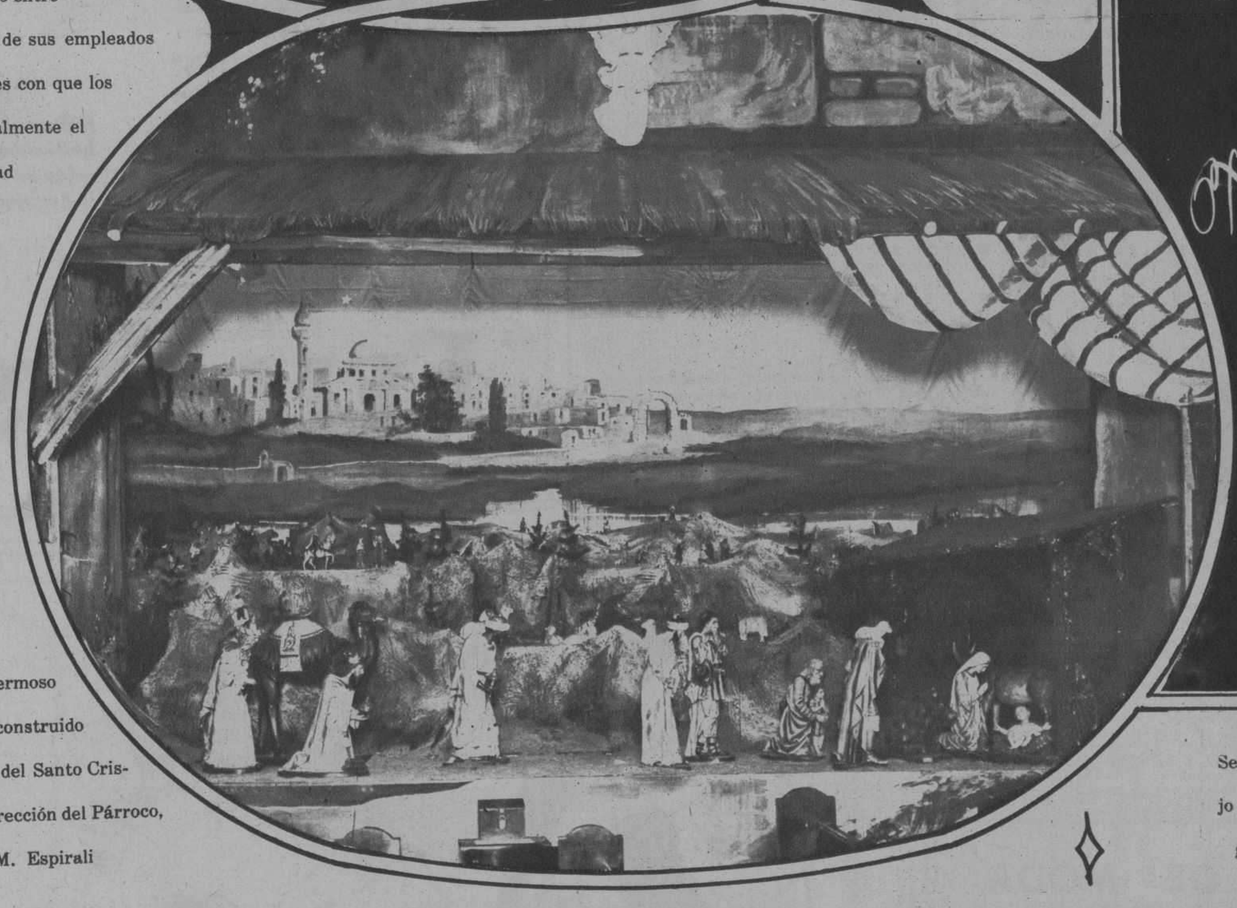

Artístico y hermoso Nacimiento construido en la iglesia del Santo Cristo bajo la dirección del Párroco, P. Lorenzo M. Espirali

El Yodo que no Mancha

Cuando haya en casa quien sufra de diviesos, glándulas hinchadas, torceduras o tortícolis, el mejor remedio es IODEX. Ni causa ampollas, ni mancha, ni irrita por tierna que sea la piel.

IODEX

VINO LAS CINCO PERLAS

Jerez Dulce y Seco. Ninguno tan bueno.

La Maltina Tivoli saluda a todo el pueblo de Cuba (sus consumidores) y le desea prosperidades

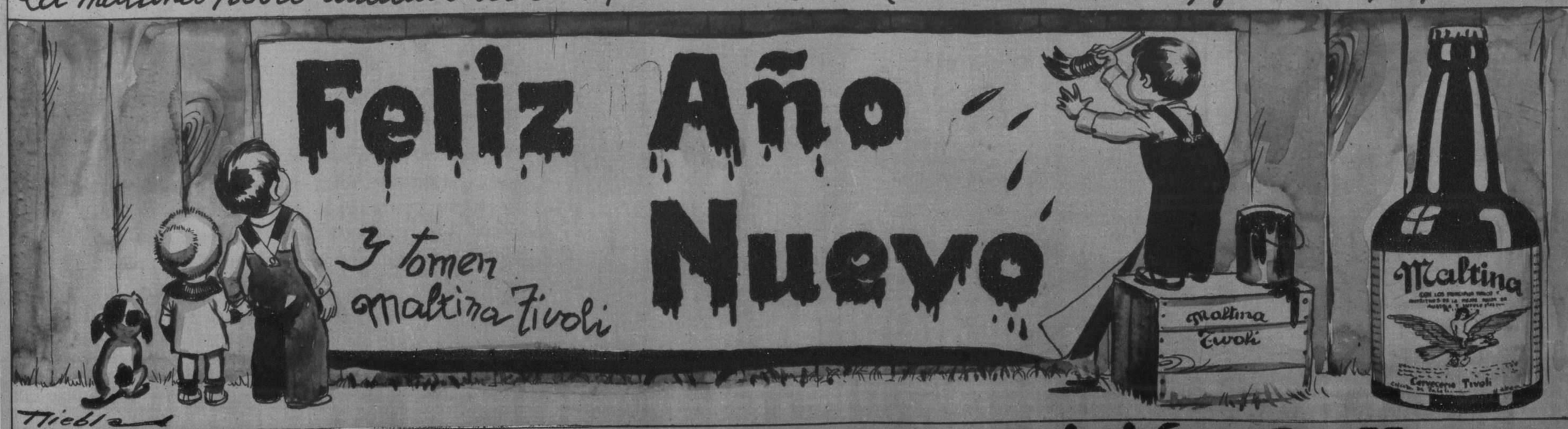

Maltina Tivoli - vigor - nutrición - belleza

M.E.C.D. 2016

Thomas A. Edison, el Mago de la electricidad, como es generalmente conocido, escucha a Mr. Gaston Plantiff, Manager del Circuito del Este de la Ford Company, las buenas cualidades del nuevo modelo «A», invitándolo a un recorrido en el primer carro salido de la fábrica de dicho modelo y el cual se ve en la foto

Interpretando el cuadro de Wateau, dramatizado por S. Salazar, 'La gallina ciega' en la velada literaria organizada por la Cátedra de Gramática y Literatura del Instituto de Pinar del Rio, con el concurso de las alumnas de la misma, Srtas. Rita Gutiérrez, E. Méndez, L. Pérez, D. Ruiz y M. Montoto y Sr. Lorenzo Garcia Lorente

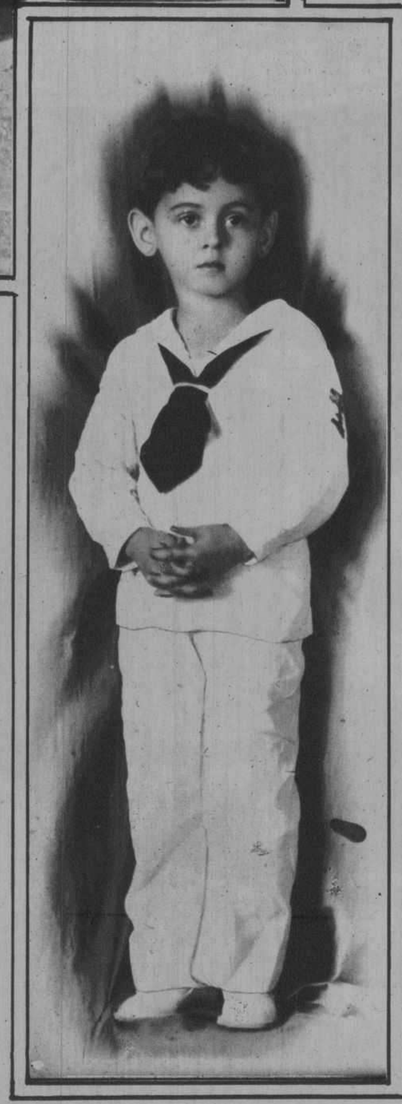

Niño Jorge Ignacio Warner y Landa, que ha alcanzado uno de los tres primeros premios del mes de Noviembre de la «Alcancia del Niño»

La Reina Maria de Rumania, vestida con un traje tipico turco, reposa en una de las habitaciones de la casa diseñada y amueblada por ella en Baltshik, a orillas del mar Negro, donde siente la tranquilidad, alejada de las actividades políticas de Bucarest

CUNARD AND ANCHOR LINES

LA LINEA MAS RAPIDA DE VAPORES ENTRE NEW YORK Y EUROPA

"Berengaria" "Aquitania" "Mauretania"

Otros vapores de lujo pero a precios muy módicos,

"Carmania" "Caronia" "Tuscania" etc.

Para informes, pasajes, etc.:

MANN LITTLE CO. OF CUBA LTD.

OFICIOS 18, HABANA. TELEFONO A-3549

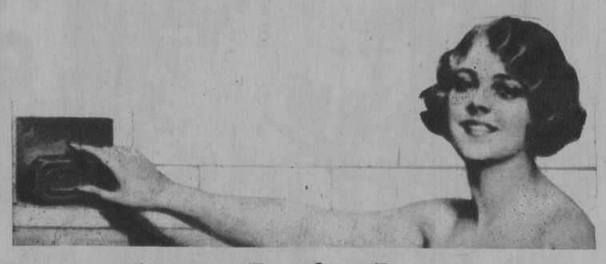

Limpia, Purifica, Protege

LIFEBUOY (Salvavida) produce una sensación tan completa y tan satisfactoria de limpieza que se explica el nombre de "Jabón de Salud" que millones de gentes le han dado.

Báñese Ud. con Lifebuoy (Salvavida) una vez, y se sentirá más limpia que nunca. Y en este aseo perfecto hallará la fuente de la belleza, de la juventud y de la *salud*, tanto de Ud. como de su familia.

MUNRO TRADING CO., Apartado 2452, La Habana

LIFEBUOY

(SALVAVIDA)

el jabón de salud

Cuantos Entre las Multitudes le Parecen Cansados?

HAGA por si mismo ésta observación en los teatros, por las calles, ó en cualquier sitio donde se aglomere la gente y fíjese en el numero de rostros que denotan decaimiento y cuerpo cansados que indican falta de fuerzas y vigor.

Este estado hace á la gente más suceptible á cualquier enfermedad contagiosa, que con salud, los dejaría inmunes. Algo más que los rayos del Sól y buena alimentacion son necesarios para restaurar los cuerpos decaidos y la desorganización de los nervios.

EN JARABE DE "FELLOWS" es el tónico favorito entre los medicos de ambos Hemisferios. Le dará nuevas energías, acabará con ese "estado de consacio" y le devolverá esas sales minerales que son tan indispensables para recobrar la salud perdida.

Una cucharadita tres veces al día le harán recobrar su energía y su vigor.

Rehuse las Imitaciones —Insista en el Legitimo

JARABE DE **"FELLOWS"**

The Alamac Hotel EL HOTEL DE MODA *Predilecto de los Hispanos*

71st Street. and Broadway

New York

Es modernísimo, elegante, económico, a prueba de fuego, y está en el corazón de Nueva York, cerca de todas partes.

Su "chis hispano" es insuperable e inconfundible.

¿Y quién no se deleitó con la magnífica Orquesta del Alamac, intérprete de nuestros clásicos danzones?

Los precios del Alamac, al alcance de todos, son los siguientes:

Cuarto sencillo para una persona, $4.50. Para dos personas: $6.00. Cuarto doble, para una o dos personas: $8.00. Por mes: 180 pesos.

Departamento de sala, un cuarto, baño y ducha desde $225 al mes.

TODOS CON BAÑO Y DUCHA

Hay también departamentos con 3 o 4 alcobas, además de la sala y con tres baños, a precios de verano.

Cocina moderna y criolla bajo la experta dirección de un excelente cocinero español.

Intérpretes y sirvientes de habla española.

Atención especial a la clientela hispana.

Va usted a Europa

Dirijase antes a la OPEN ROAD TRAVEL SERVICE, oficinas en el Hotel Alamac; son representantes autorizados de las principales Compañías Navieras. La Open Road Travel Service, le facilita el medio de hacer su viaje cómodo; hacen sus reservaciones en el barco qu deseen, atienden al vise de sus pasaportes, trasbordo de equipajes, etc., etc. Su larga experiencia y relaciones con las compañías de vapores, hace que la Open Road sea un factor importante al pensar usted viajar. Los precios de pasaje son EXACTAMENTE los que rigen en las Compañías de Vapores, siendo todo el servicio de la Open Road **completamente gratis.** Oficinas en Londres y París. Dirección a:

ANTONIO AGUERO *GERENTE HISPANO*

—¡Salud!

—Por la tuya. La mia está garantizada: tomo Sal Hepática.

CADA cabeza es un mundo y cada organismo un campo de batalla. Si nos vencen los asaltos del ácido úrico, por ejemplo, la salud nos abandonará, dejándonos esclavos de los achaques. La SAL HEPÁTICA impide la hiperacidez traida por los excesos de la mesa.

¡Bien vale su salud una cucharada de SAL HEPÁTICA todas las mañanas!

SAL HEPÁTICA

Elaborada por los fabricantes de la Pasta Dentífrica IPANA

C. de Oya. Grabador

M.E.C.D. 2016

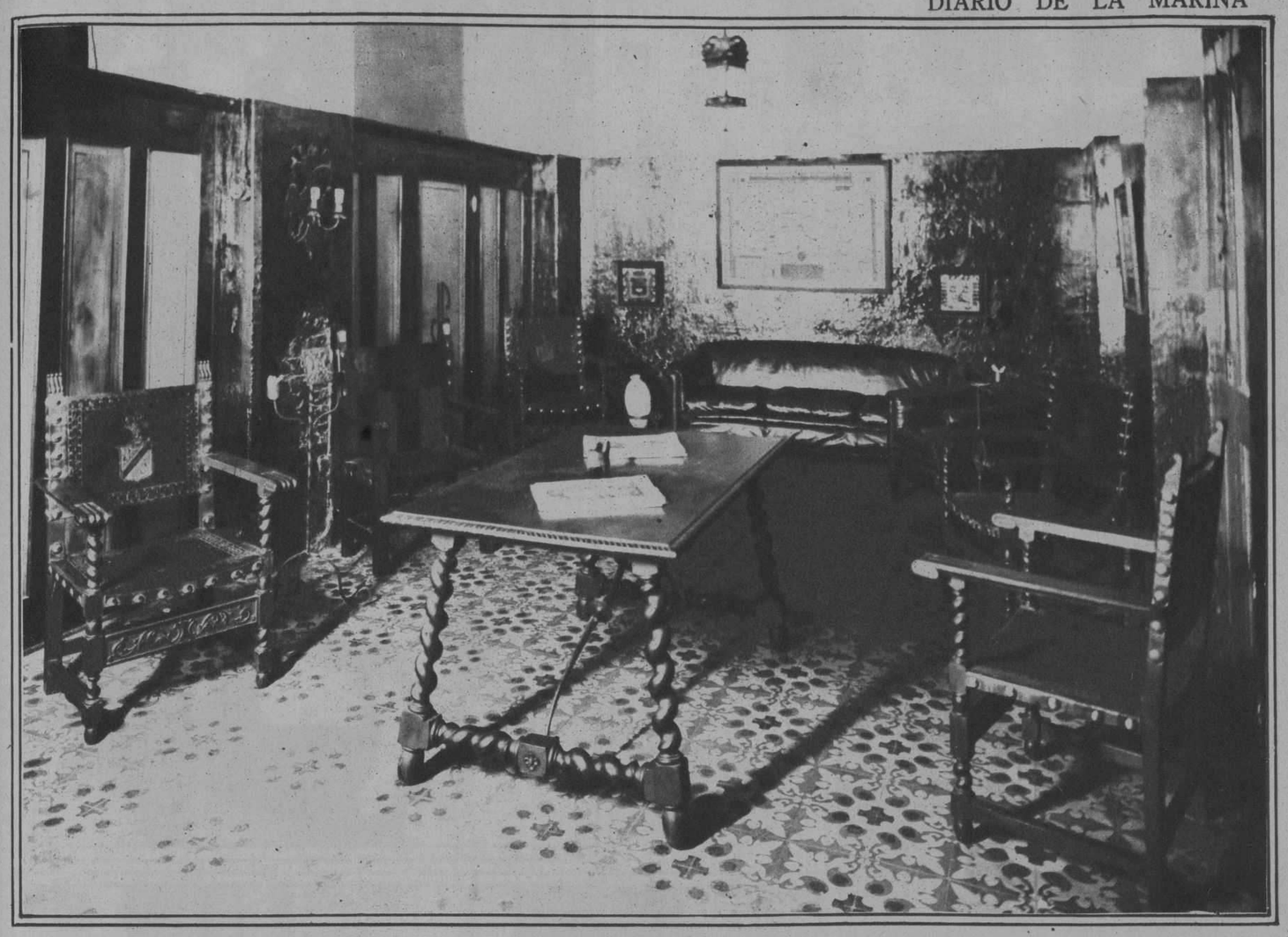

Elegante Estudio, estilo Renacimiento Español, del conocido Corredor y Notario Comercial Sr. Jorge Govantes

El Sr. Jorge Govantes ultima con el Dr. Francisco J. Villaverde y el Sr. Jorge Gallardo la venta de terrenos en la ampliación del Malecón, Vedado, donde actualmente vienen intensificándose los trabajos de embellecimiento de aquella zona, gracias al celo e interés de nuestro popular Secretario de Obras Públicas, doctor Carlos M. de Céspedes

Edificio donde tiene instaladas sus oficinas -Progreso y San Juan de Dios- el activo Corredor y Notario Comercial Sr. Jorge Govantes

Entre las distintas diversiones con que celebraron los Oficiales y números destacados en la Cabaña las Pascuas de Navidad, resultó una de las mas interesantes las carreras de Cintas sobre mulos haraganes. En la foto se ven formados todos los que tomaron parte en este evento humorístico

También los infelices desvalidos han tenido sus regalos Pascuales. En la foto aparecen los pobres que recibieron donativos en el Colegio «La Inmaculada», contribuyendo a alegrarles las festividades de Navidad

Grupo de Oficiales de la Bateria Ligera que organizó la fiesta de Navidad, en la Cabaña, en honor de los alistados

Mlle. Kemeny, estrella de Budapest, en los «dancing» mas elegantes, con el traje diseñado por ella misma para uno de sus mas originales bailes

Boceto hecho por el Primer Teniente del Ejército Felipe Munilla Durán y que ha presentado en el Concurso abierto por el Jefe del 1er. Distrito Militar, Coronel José González Valdés, para erigir un monumento en la Loma de San Juan, al «Mambí Victorioso». El mérito de este trabajo consiste en que su autor desconoce la técnica de la escultura, así como el manejo de los útiles adecuados para esa clase de trabajo

M.E.C.D. 2016

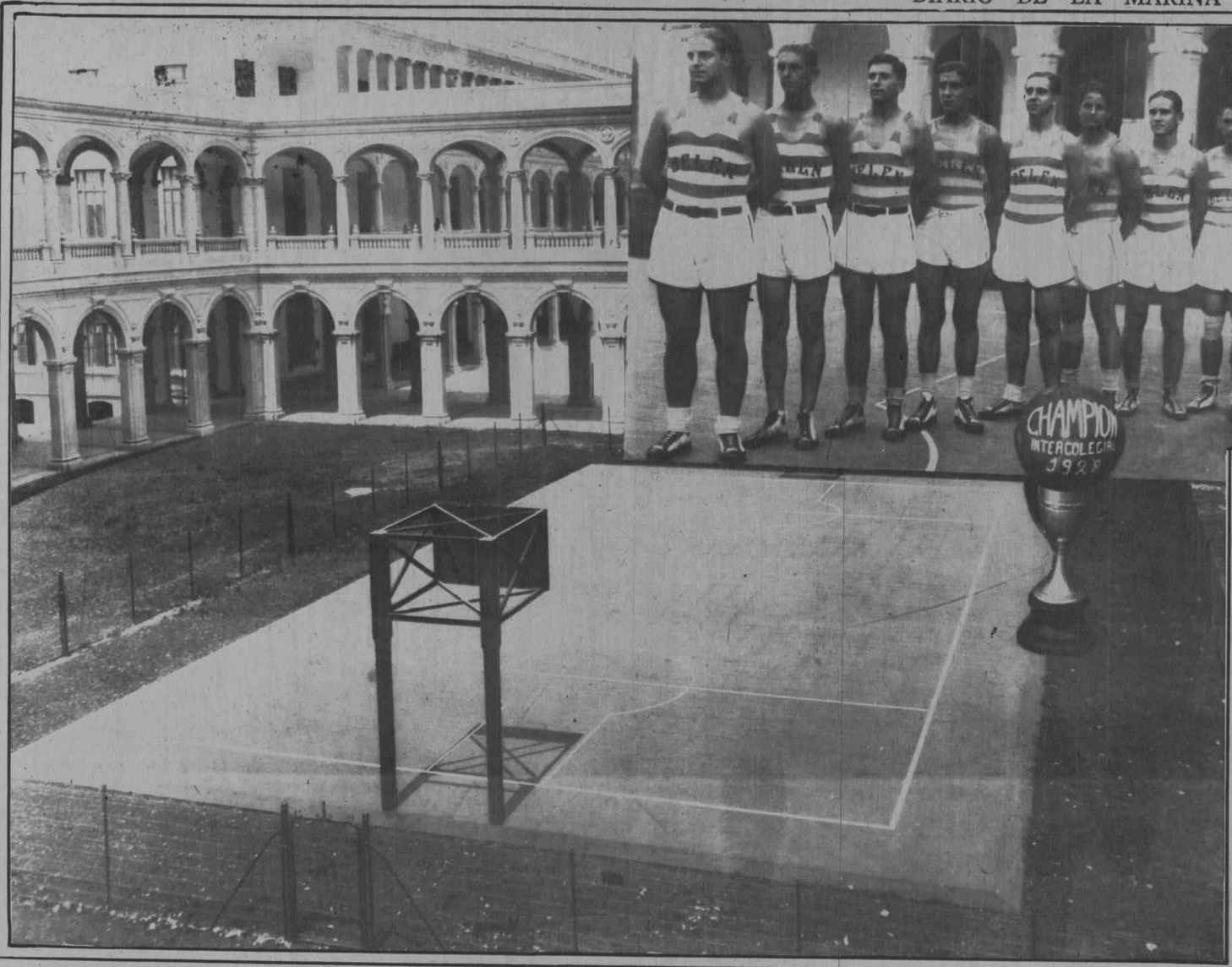

Team de Basket Ball del Colegio de Belén, Campeón Nacional Intercolegial de 1928. Sin perder un solo juego, ganó primero el Campeonato Provincial contra La Salle, Instituto y Escolapios, y luego el Nacional contra el campeón provincial de Matanzas

Srta. Eva Garcia Gatell y José de Torner, que contrajeron matrimonio el dia 21 del pasado en la residencia de la novia

El Director de la Beneficencia rodeado de un grupo de familias y de Hermanas de la Caridad, después de la cena que fué ofrecida en «Noche Buena» a los niños de aquel Hospicio

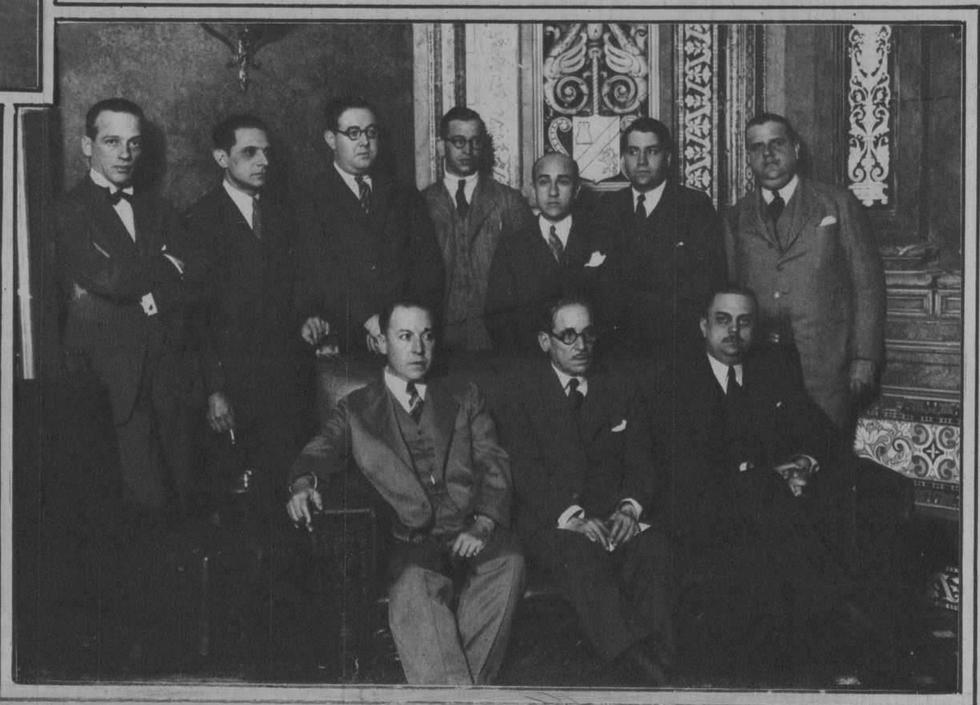

La nueva Directiva del Automóvil Club de Cuba, en la que [illegible] club [illegible] Lago, Secretario, y [illegible] Cruzeta colaborador en los [illegible] cargos

Un aspecto de la sesión de simultáneas de ajedrez que ofreció el campeón de Cuba, Sr. Francisco Planas, en los salones de la Asociación de Jovenes Cristianos, el pasado dia 22

Team femenino de Basket Ball del 'Loma Tennis» que viene entrenandose para conquistar la supremacía entre los de su clase ¿Lo logrará?

Los enfermitos del Hospital Freyre de Andrade con la Jefa de Enfermeras Srta. Susana Puig, a quien se debe principalmente el reparto de ropas, juguetes y dulces que se hace todos los años en la festividad de Pascuas

TOME VERMOUTH QUIJANO
Unicos Importadores: H. MARTINEZ y Cia.

MARMON SERIE 78
[1928]

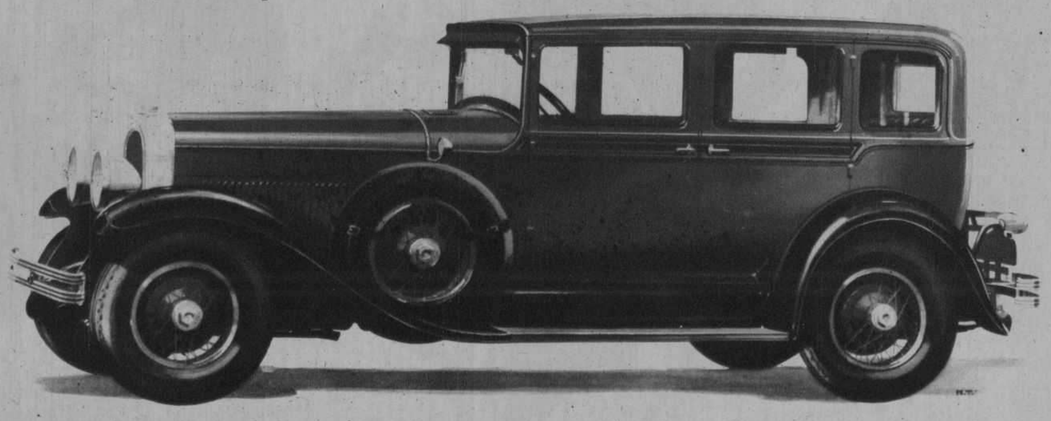

Lujoso sedan que se puede admirar en el salón de exhibición de sus Agentes en Cuba, los Sres. Plá, Aixalá Company, en Marina y Principe, en esta ciudad

M.E.C.D. 2016