1A SECCION

El DIARIO DE LA MARINA es el periódico más antiguo de Cuba. Fué fundado en el año mil ochocientos treinta y dos.

SERVIOS ESPECIALES DE ESPAÑA

DIARIO DE LA MARINA

SERVICIO DE ASSOCIATED PRESS. Esta queda autorizada para usar nuestro servicio y noticias de información.

HILO DIRECTO CON NUEVA YORK

1A SECCION

AÑO CIENTO TRES.—NUM. 9 ACOGIDO A LA FRANQUICIA POSTAL LA HABANA, JUEVES, 10 DE ENERO DE 1935.—SANTOS GONZALO DE AMARANTE, NICANOR Y GUILLERMO TIEMPO PARA HOY: BUENO. PRECIO: 5 CENTAVOS

SE TRATO EN GOBERNACION INUTILMENTE DE BUSCAR SOLUCION A LA HUELGA MEDICA MUNICIPAL

Para iniciar las deliberaciones pide el Gobierno a la Comisión de huelga deponga su actitud

La representación de la Federación Médica fué invitada a esa reunión; pero no asistió. Los debates duraron tres horas. Hoy resolverán los huelguistas lo que han de hacer

MUY cerca de tres horas estuvieron deliberando anoche, en el salón de actos de la Secretaría de Gobernación, los representantes del Gobierno y los del Comité Central Pleno de Huelga en busca de solución a la actitud asumida por los empleados de los servicios médicos municipales que ha forzado la renuncia irrevocable del Dr. Miguel Mariano Gómez, Alcalde de la Habana sin que se llegara a acuerdo alguno.

A las diez de la noche comenzó la reunión entre los Dres. Raúl de Cárdenas, José Capote Díaz y Rafael Lorié, Secretarios de Gobernación interino, Educación y Sanidad, en representación del Gobierno, de una parte, y de la otra la de los alumnos de medicina, médicos, dentistas, farmacéuticos, prácticos de farmacia, practicantes de medicina, comadronas, enfermeras y empleados de los servicios de Sanidad Municipal, alumnos de la Universidad, alumnos del Hospital Universitario, del Hospital Mercedes, del Municipal de Marianao y del Conservatorio Municipal de Música.

La representación oficial conoció de las veinticuatro demandas planteadas por el Comité de Huelga, las cuales hemos dado a conocer en su oportunidad, contestando a los demandantes que algunas de sus proposiciones tendrían que ser resueltas por el nuevo Alcalde, ya que está decidida la retirada del doctor Gómez, y otras por el Gobierno y que, en cuanto a la número 12, que se contrae a la libertad de los presos políticos no machadistas, es asunto completamente ajeno al problema planteado; y, en definitiva, respecto a las veinticuatro restantes que no debían ser tomadas en consideración por los comisionados del Gobierno hasta que no se revocara el acuerdo de huelga.

Los representantes del Comité se limitaron a manifestar que someterían las contraproposiciones del Gobierno a la asamblea, que resolvería lo q. tuviese por conveniente, retirándose pasada la una de la madruada.

Después, el doctor Cárdenas recibió a los periodistas, a los que manifestó que a la reunión de la noche había invitado, para que asistiera a la representación de la Federación Médica, por estimar que su presencia ayudaría mucho a la solución del problema y a ese efecto así lo había hecho saber a los doctores José Bisbé, presidente de la Federación, Ricardo Núñez Portuondo y Fariñas, que lo habían invitado en horas de la tarde, no habiendo concurrido los de la Federación por causas que ignoraba.

LOS EMPLEADOS DEL HOSPITAL MUNICIPAL NO SECUNDARON EL PARO

Según informes suministrados a la policía por altos empleados del Hospital Freyre de Andrade, ninguno de los empleados de esa dependencia, secundarán el paro que se ha anunciado toda vez que no se encuentran de conformidad con él, agregando que los servicios no se entorpecerán en ningún momento, y que todos, en lo absoluto, se mantendrán en sus respectivos puestos.

IMPRESIONES

LOS rumores que circulan sobre la posible paralización de la zafra por elementos comunistas, sindicalistas y demás **istas** preocupan hondamente a la población trabajadora de Cuba.

Si la zafra se interrumpiese, no se puede calcular cuáles serían las consecuencias en el orden nacional y aun en el internacional.

Sin embargo, casi nadie pone en duda que en la interrupción de la zafra han concentrado sus actividades, este otoño, los elementos extremistas.

Es la gran ofensiva de invierno, bien preparada como las famosas ofensivas de la primavera que los ejércitos combatientes de la Guerra Mundial iniciaban en el mes de abril.

¿Lograrán los enemigos de Cuba sus nefandos propósitos? Simultáneamente con los actos de **sabotage** en las casas de calderas y los incendios en los campos de caña estallarán en las ciudades huelgas escalonadas o sin escalones?

¡Sabe Dios! Por lo pronto, el conflicto en el Hospital de Emergencias y la huelga de brazos caídos en la Secretaría del Trabajo son síntomas poco tranquilizadores. Parecen ser los tiritos de aire de una batalla que va a comenzar; pero así como si se estuviese probando la pólvora.

El ejército comunista no es cosa despreciable, pues aunque cuenta con una maquinaria pobre y defectuosa, la pondrán en marcha con la ayuda de los burgueses, que son los que, en definitiva, han permitido, con sus odios y vesanias, que las huestes rojas dispongan de la vida política, económica y social de Cuba como amos y señores.

El comunismo en Cuba vive de fuerzas prestadas. El comerciante y el industrial que pacta con los sindicatos rojos, más que por miedo, por la satisfacción inconfesable de ver cómo al competidor lo boycotean; el dueño de periódico que cree captarse la voluntad "de las masas" (tomando por masas los cuesos de unos cuantos granujas que prevalecen a expensas de las masas) y que se consorcia con los premios comunistas para editar el periódico, en la plausible esperanza de que al periodista con decoro no ametrallen los enemigos de la sociedad; el profesional iracundo que adopta los mismos procedimientos del comunista más fanático se asocia a él para conseguir, por el camino más breve, sus pretensiones; el estudiante intonso que suma a todos los movimientos producidos por la demagogia e indisciplina más desenfrenada, sin valor para resistir los injuriosos pitetos con que la estupidez de los llamados rebeldes obsequia a todo joven de talento que sabe a dónde tiene que ir y no necesita que lo conduzcan; el profesor que no sabe qué hacer para que los alumnos le perdonen el grave delito de su autoridad y de su magisterio, de un magisterio que no ejerce y de una autoridad que no se atreve a imponer; el funcionario que cubre la nómina de su departamento con individuos cuya ideología o filiación comunista conoce, en la vana creencia de que llenándoles el buche van de apaciguarse y bienquistarse con él; el individuo de recursos que se allana a las exigencias de los atracadores, creyendo que así compra por anticipado el perdón de los enemigos de la paz pública de su patria, todos, absolutamente todos estos señores, que suman algunos miles, son los más eficientes aliados del comunismo y de su prima hermana la demagogia. Todos contribuyen, en grado superlativo, a la ruina moral y material de este pueblo. Su egoísmo, su cobardía y su estupidez no los conducirán a la horca, no porque no hayan hecho todo lo posible por merecerla, sino porque hay otros hombres que vigilan mientras ellos pasean por el mundo su aire de animalitos en plena digestión.

Trasladada la Legación de la Rep. Argentina

Fuerzas de la Policía cuidan la casa del Dr. Ferrara abandonada por el diplomático argentino

AYER tarde el Ministro de la Argentina en Cuba dispuso el desalojo de la casa que la Legación de dicho país ocupaba en la casa propiedad del doctor Orestes Ferrara, en el Vedado.

Con ese motivo, el Jefe de la Policía Nacional, teniente coronel Pedraza, ordenó que fuerzas de ese Cuerpo custodiaran dicha casa, no permitiendo la entrada de persona alguna a la misma. También dispuso que un oficial del Ejército Constitucional realizara un inventario de los numerosos objetos de valor existentes en esa propiedad, dando cuenta a quien corresponda, a los fines procedentes.

La Legación de la Argentina en Cuba ha sido trasladada a la casa Quinta Avenida y Calle Veintiocho, en Marianao.

El petróleo es la causa de los varios conflictos internacionales pendientes

GINEBRA, enero 9. AP.—El aceite juega un importante papel en la disputa entre el Iraq y Persia, lo mismo que en la guerra del Chaco entre Paraguay y Bolivia, y en el conflicto entre Italia y Etiopía, según se reveló esta noche.

Esta fase de la controversia fué dada a conocer por una delegación persa, presidida por Khan Kazemi, ministro de Relaciones Exteriores y ex ministro de Persia en Washington, que ha venido a esta ciudad con el objeto de formular una protesta ante la Liga de las Naciones.

El Iraq, dice la delegación persa, trata de dominar el río Chattearas e imponer impuestos a los buques que transportan petróleo desde los campos petrolíferos anglo-persas a Europa y los Estados Unidos.

Persia, dicen sus representantes, exige que se le reconozca la soberanía sobre la mitad del ancho de ese río.

PODERES FACCIOSOS EN CINCO POBLACIONES DE LA REPUBLICA MEXICANA

EAGLE PASS, Texas, enero 9. AP. El Gobernador de Coahuila, Jesús Valdés Sánchez, se ha trasladado al norte del Estado, con el fin de designar interventores para cinco ciudades, en donde las facciones adversarias se disputan el Poder. En Cuatro Ciénagas, Nadadores y Castaños, con el apoyo de las fuerzas federales, el Gobernador ha designado autoridades estatales, declarando ilegales las facciosas que se hallaban en el mando.

En Nava, el alcalde, Alejandro Garza, se encuentra preso, a despecho de haber sido electo para el puesto, que ahora ocupa el candidato del P. N. R., Melquíades González, que lo desposeyó del empleo.

A CAUSA DE LA NIEBLA, EL VAPOR «ORIENTE», SUFRIO GRAN ATRASO EN NEW YORK

NUEVA YORK, enero 9. (AP).—A causa de la espesa niebla que reinaba hoy sobre el puerto de Nueva York, el vapor de la Ward Line, «Oriente», no pudo ser atracado al muelle durante varias horas, conjuntamente con otros siete buques de pasajeros, que también llegaron muy retardados. El «Oriente» estuvo durante varias horas fondeado en la bahía.

Fija Torriente su criterio sobre la propuesta alianza

No se explica cómo los liberales no machadistas siguen lejos de Mendieta

ACLARANDO las palabras expresadas en el interrogatorio político a que fué sometido en la noche del martes por los repórters de Palacio, el Dr. Cosme de la Torriente hizo anoche las siguientes manifestaciones para fijar exactamente su criterio con relación a la alianza liberal-nacionalista:

La Habana, enero 9 de 1935.

Dr. José I. Rivero,

Director del DIARIO DE LA MARINA.

Ciudad.

Mi querido amigo:

En el DIARIO de esta mañana, en la página 3, se dice que, al interrogárseme en Palacio sobre las posibilidades de un convenio electoral del Partido Unión Nacionalista y el Partido Liberal, respondí: «No hay razón alguna para que los liberales, que se dividieron en machadistas y mendietistas, cuando la lucha interna del Partido, no se unan ahora bajo la enseña del coronel Mendieta».

En Palacio, esta tarde, hablando con los periodistas, les dije que no me explicaba cómo habían sido mal interpretadas las palabras que cambié ayer con ellos sobre el Partido Liberal, pues recordaba que se me preguntó si tenía conocimiento de una entrevista del Presidente Mendieta con los señores Antonio González de Mendoza y Ramón Vasconcelos, a lo que contesté «que no tenía noticia alguna sobre el particular», y que, como a continuación se me preguntara si creía posible una inteligencia entre los liberales y el coronel Mendieta, mi respuesta fué «que no me explicaba cómo los liberales no machadistas, que trataban ahora de formar un nuevo Partido, no estaban con Mendieta, cuando ellos, lo mismo que el Coronel, habían sido víctimas de Machado y sus secuaces».

Te anticipa las gracias y es tuyo, buen amigo.

Cosme de la Torriente

ATACAN EL TRATADO DE RECIPROCIDAD EN WASHINGTON

El Representante Treadway dice que Cuba indicó a los E. Unidos la tarifa arancelaria que deseaba

«Ese Convenio, dijo, ha permitido la fácil entrada en Norte América de productos cubanos con un valor de $50.000,000 sin ventajas proporcionales para nosotros»

WASHINGTON, enero 9. (AP.)—El representante republicano Treadway, de Massachussetts, inició el ataque de su partido contra el programa de reciprocidad arancelaria del Gobierno, con la presentación de una proposición de ley que tiende a poner fin a la autorización concedida al Presidente Roosevelt para celebrar convenios comerciales con los países extranjeros.

La proposición pasó a estudio de la Comisión de Medios y Arbitrios.

Solamente un tratado—el que celebró con Cuba—está en vigor como resultado de la ley aprobada en el mes de mayo del pasado año, y el ataque de Treadway a las facultades concedidas al Presidente, coincide con los esfuerzos que realiza el Departamento de Estado para acelerar la conclusión de tratados con Brasil, Colombia y Haití, y la negociación de otros instrumentos con una docena de países europeos y americanos.

Treadway, en un discurso pronunciado hoy en la Cámara, dijo que que la ley es contraria a la constitución por cuanto delega facultades que son inherentes del Congreso para elevar o reducir los aranceles un cincuenta por ciento, y declaró que coloca a la nación a merced de los extranjeros en lo que a la conección de sus aranceles se refiere.

Siguió diciendo que se trataba de un sueño «de los idealistas del departamento de Estado» y de un proyecto mimado del Secretario de ese departamento.

Treadway, que abogó porque el Congreso conserve la facultad de hacer los aranceles, dijo que la ley se aprobó apelando a métodos de hierro y declaró:

«No puede aceptarse que los funcionarios de otro gobierno regulen nuestro control sobre las importaciones americanas».

Sostuvo que el Secretario de Estado cubano «nos dijo como debían ser nuestro aranceles» con relación al Tratado de Reciprocidad concluído en el mes de agosto, y añadió que ese Tratado ha permitido la fácil entrada en el país de productos cubanos por valor de $50.000,000 sin correspondientes ventajas para los Estados Unidos.

El Dr. Pelayo Cuervo expone a la opinión pública las causas que motivaron la denuncia que contra su actuación le enviaron al Presidente de la República.—VEA la página 12.

Las bases de concordia del 'Frente Unico'

En una reunión celebrada ayer se acordó enviarlas a los diversos sectores

EN la tarde de ayer, en su local de Obrapía número 22, celebró el Frente Unico Revolucionario una nueva reunión, la cual, como las anteriores se efectuó a puertas cerradas.

Sin embargo, por noticias que hemos podido adquirir de fuente que nos merece entero crédito, nos enteramos de que en dicha reunión, se acordó enviar a los Sectores revolucionarios acreditados ante ese «Frente» y que son los que integran la «Junta de Sectores», una ponencia en la que se consignan todos los puntos que el Frente Unico propugna, para poder llegar a una armónica solución con el Gobierno Provisional del coronel Mendieta del problema político que actualmente confrontamos.

Dicha ponencia ha sido elevada a los Sectores para su conocimiento y aprobación en caso de aceptación.

EXIJA el SUPLEMENTO en ROTOGRABADO con esta EDICION

CECILIO SOTO LLORCA SOSTIENE QUE EL VIAJE DEL EXDICTADOR MACHADO A EUROPA HA SIDO NORMAL

GERARDO MACHADO, DESEMBARCA EN EL HAVRE, PROCEDENTE DE SANTO DOMINGO.

Tomamos de «La Vanguardia», de Barcelona, la fotografía que ofrecemos a nuestros lectores, donde se ve al Presidente derrocado, Gerardo Machado Morales, al desembarcar en el puerto de El Havre, en Francia, procedente de la República Dominicana, país en que estuvo recluído algún tiempo y donde contrajo una grave afección intestinal.

BAJO el título «El General Machado acaba de llegar a Génova, Italia», y el sumario «Cable recibido hoy por el señor Soto Llorca,» publica el periódico «La Opinión», de la Ciudad de Santo Domingo, Capital de la República Dominicana, en su edición de diciembre 18 del pasado año, llegada ayer a la Habana, lo siguiente:

«El ciudadano cubano señor Cecilio Soto Llorca nos ha dirigido hoy una misiva, para informarnos, en nuestra calidad de órgano de publicidad, que ha recibido esta mañana un cable enviádole desde Génova, Italia, por el General Gerardo Machado, ex-Presidente de Cuba, avisándole su llegada allí.

«Al mismo tiempo me dice— expresa la carta del señor Soto Llorca—que se encuentra bien de salud y que su viaje se ha realizado con las naturales molestias de una larga travesía, pero sin otras dificultades, desmintiendo los cables que informan sobre su estancia en Hamburgo, que fué absolutamente tranquila y que le sirvió de descanso».

Cumplimos con nuestro deber periodístico, publicando esta información que se nos trasmite, por más que nos sea completamente indiferente la suerte y movimientos del General Machado, como lo fuera su accidental permanencia en esta ciudad.»

Muy difícil y costosa la obra de poner a flote de nuevo el vapor "Havana" de la Ward Line

No se ha encontrado todavía el bote en que se puso el cadáver de Robert Rittenhouse, suponiéndose que se ha hundido. El buque tiene numerosas vías de agua

JACKSONVILLE, Estado de Florida, enero 9. (AP).—Los maestros calafates que han hecho un examen del casco del vapor «Havana», han llegado a la conclusión de que su desencallamiento de sobre los arrecifes de coral en que se encuentra, será una tarea de larga duración, a juzgar por las brechas que hay que taponar. Las carenas del buque se encuentran llenas de agua, hasta el nivel del mar. El trasatlántico reposa sobre los rompientes coralinos a 60 millas del litoral.

Antes de que alguna parte del buque pueda flotar, habrá que pasar gran parte de la carga a gángiles. Hoy se llevaron al «Havana» bombas pruebas, con el fin de medir la posibilidad de la reflotación.

El capitán del barco, A. W. Petersen, ha solicitado que se mantenga junto al «Havana» el guardacostas remolcador, «Carrabasset», para el caso de ser menester sus servicios, en el desalojo de los 40 tripulantes que continúan en el casco. Los 43 restantes fueron enviados a tierra.

No se ha encontrado traza alguna del bote en que se puso el cadáver de Robert Rittenhouse, de Brooklyn, que murió de apoplejía en el «Havana». El salvavidas se hallaba anegado, por lo cual se considera que se ha hundido, perdiéndose el cadáver.

"La huelga de brazos caídos en el Departamento, obedece a una presión exterior".-Dr. G. Pedrosa

A las doce del día de ayer comenzó en la Secretaría del Trabajo. El Subsecretario estima se debe todo a una cruzada contra el Alcalde dimitente de la Habana, Dr. Gómez Arias

A las doce y media del día de ayer el Pleno de los empleados de la Secretaría del Trabajo, decretó la huelga de brazos caídos de los empleados, con vista de no haber recibido respuesta del Subsecretario del ramo, doctor García Pedrosa, a las demandas que en un ultimátum de 24 horas, se le había concedido al Secretario en el día anterior.

Desde ayer, pues, a la hora indicada, los empleados del Trabajo continuaron junto a sus mesas, pero sin tramitar ningún expediente, hasta nueva orden del Pleno.

LA ENTREVISTA CON EL DOCTOR G. PEDROSA

A las doce del día, media hora antes de vencerse el plazo concedido el martes, una comisión de empleados se entrevistó con el Dr. García Pedrosa, interrogándole sobre la respuesta de sus demandas.

El doctor García Pedrosa—en estos días Jefe máximo del Departamento, por cuanto el Secretario, doctor Pina, se encuentra padeciendo de altas temperaturas y un fuerte ataque grippal—pidió a los comisionados dividieran en dos partes los problemas que presentaban. Primero, los que podían ser resueltos por el doctor Pina; segundo, los que dependían del Consejo de Secretarios y del propio Jefe del Estado.

La entrevista fué cordial. Eu Subsecretario declaró, posteriormente, a los periodistas que los comisionados, a su juicio, habían quedado satisfechos de la forma en que él trataba de solverver dichas demandas. No obstante, como dejamos consignado, la huelga fué decretada a la hora señalada.

ES UNA CRUZADA CONTRA MIGUEL MARIANO

Nos agregó el Subsecretario del Trabajo que el problema planteado por los empleados obedecía a presiones exteriores, estimando obedezca todo a una bien organizada cruzada contra el doctor Miguel Mariano Gómez, Alcalde dimitente de la Habana, pues, a su juicio, sus empleados bien podían haber esperado a que el doctor Rogelio Pina pudiera al menos, restablecerse algo del mal que padece, para poder conocer de esas demandas y resolver en justicia.

Descubierto un cometa de la Décima Magnitud al Sur de Beta Phoenix

OBSERVATORIO NACIONAL, Enero 9 (Por teléfono)) — El primer cometa del año ha sido descubierto por Johnson, según nos comunica en un cable el doctor Shapley, Director del Observatorio de la Universidad de Harvard. El nuevo astro, cuya órbita natural es todavía desconocida, es de la décima magnitud; se halla a unos tres grados al sur de Beta de PHOENIX, acercándose a esta estrella en su movimiento al norte, que es de un grado aproximadamente por día.

A última hora, un cable posterior nos informa de otro descubrimiento, notificado por el doctor Crommelin, de Inglaterra, de un objeto también de la décima magnitud, hallado en el grupo brillante de los Hiades, en la constelación de Taurus, por el astrónomo Kelloway.—MILLAS, Director.

EE. UU. PAGARA A CANADA Y DARA SATISFACCIONES POR LO DEL «I-M ALONE»

WASHINGTON, enero 9. (AP).—La comisión judicial investigadora americana-canadense emitió pronunciamiento hoy de que no era necesario el hundimiento de la goleta filibustera, «I'm Alone», por lo cual sus armadores deberán percibir una indemnización de $50,666, del total de $586,803, por concepto de daños u perjuicios, suma que reclamaban los empresarios. Además, se dará una satisfacción cumplida por el hecho, al Gobierno del Canadá.

Se llegó a la conclusión de que los tripulantes la la goleta no se dedicaban ni a la piratería ni al contrabando de licores. La goleta fué hundida en el Golfo de México el 22 de marzo de 1929, tras de un intenso bombardeo por los guardacostas.

LEA AVANCE todas las tardes. Dirigido por J. I. Rivero

GESTIONES PARA QUE SE PAGUE A LOS CESANTES DEL CUERPO DE POLICIA

La señora María Dolores Fabelo de Pineda, nos dirige un atento escrito, para que hagamos llegar al señor Presidente de la República la súplica de que se incluya a todos los cesantes de la Policía Nacional en el pago que se ha de efectuar, como adeudos de antigüedades, para los cuales sólo están incluídos un número reducido de cesantes, ya que casi todos ellos son padres de familia, y esos les representaría un alivio, ya que no se les pagó ni en Navidad un mes de los atrasados. Trasladamos esa suplica al Jefe del Estado.

ESTADISTICA DE LAS ENTREGAS DE AZUCAR DE CUBA EN LOS EE. UU. DURANTE NOVIEMBRE DE 1934

NUEVA YORK, enero 9. (AP).—El Instituto Azucarero, haciendo uso de las estadísticas compiladas por la Secretaría de Comercio, calcula que en el mes de noviembre de 1934, se entregaron en los Estados Unidos, 25.867 toneladas de 2.240 libras cada una, azúcar de Cuba, contra 31.669 en noviembre de 1933.

Las entregas acumuladas hasta el 30 de noviembre de 1934, ascendieron a un total de 303.078 toneladas contra 396.297 en igual período de 1933, o sea, una reducción del 23.52 por ciento.

SUMARIO DE ESTA EDICION

Anuncios clasificados 17_18_19
Cables 20
Cables de España 13
Caricatura. (Por Mariano Miguel) 3
Católica. (Cultos para mañana e información general) 17
Cartel del día. (Teatros y cines) 6
Censo Electoral 2
Consejo de Estado 3
Crónica Habanera. (Social) 5_7_9
Crucigramas 4
Defunciones 4
Escenario y Pantalla. (Crítica) 6
Estado del tiempo 5
Gacetillas 6
Gobernación 2_12
Guanabacoa al día 9
Habaneras 4
Hacienda 3
Lista oficial de la Lotería 10
Matanceras 4
Mercantil 16
Municipio 7
Noticias de los Juzgados de Primera Instancia. (Vida Civil) 8
Obras Públicas 10
Palacio 2
Política 17
Puerto 11
Sanidad 2
Secretaría de Comercio 11
Secretaría de Estado 10
Secretaría del Trabajo 3
Sociedades españolas 8
Sports 14_15
Telegramas del interior 10
Tribunales 2_9
Universidad 3
Viboreñas 5
LECTURAS:
A Través de la Vida. (Por Héctor de Saavedra) 4
Analizando el «New Deal». (Por Fernando Espinosa) 2
Burla Burlando. (Por M. Alvarez Marrón) 8
Bromas y Veras. (Por Joaquín Aristigueta) 12
De Día en Día. (Por Tartarín de Tarascón) 12
Inventos, innovaciones y curiosidades 4
«Los jefes son buscados...» (Por X. X.) 13
Más datos sobre las fechorías revolucionarias. (Por León Ichaso) 13
Partidos americanos. (Por Antonio Escobar) 20
Sobre la legislación para el colonato. (Por José Manuel Casanova) 3
Turismo. (Por Armando Maribona) 6
Vida mundial. (Por Tiburcio Castañeda) 20

Hull, Caffery y Sumner Welles han tratado largamente de los asuntos de Cuba en Washington

WASHINGTON, enero 9. AP.—El Embajador de los Estados Unidos en la Habana, Jefferson Caffery, a su llegada hoy a esta capital, procedente de Cuba, enunció que existen en la situación cubana alentadores indicios, y que es evidente que se está produciendo el recuperamiento de las fuerzas económicas. Enunció además el enviado diplomático que los dirigentes de la política azucarera de Cuba se encuentran realizando sinceros esfuerzos por colocar las salidas del producto principal de la industria cubana a niveles no más allá del consumo de los Estados Unidos, y hasta la cantidad justamente necesaria para cubrir las demandas de otras fuentes.

Añadió Caffery que en sus conversaciones con el Secretario de Estado, Hull, y con Benjamín Sumner Welles, se habían tratado todos los tópicos concernientes a Cuba, cubriéndose todos los extremos referentes a las relaciones cubano-norteamericanas.

Caffery, que proyecta regresar a Cuba bien mañana a última hora, o el viernes, tenía también una audiencia con el Presidente Roosevelt.

Declaró también que mayormente se había tratado del problema azucarero en las conferencias de hoy, negándose a revelar detalles. También tratará de los mismos asuntos con los funcionarios de la Secretaría de Agricultura de los Estados Unidos.

Se pronuncia la Unión Federal de Trabajadores de Cuba contra los comunistas y perturbadores

Los Obreros Libres del Puerto de la Habana fustigan a los «mediocres personajillos» que plantean a cada rato problemas gravísimos de orden social y económico

LA Unión Federal de Trabajadores de Cuba, por medio del secretario de los Obreros Libres del Puerto de la Habana, Ceferino Martínez, ha lanzado un manifiesto, en el que se pronuncia contra los comunistas y perturbadores, haciendo resaltar el inmenso daño inferido al país por los citados elementos y el sacrificio impuesto a los asociados de la colectividad por la acción constructiva y patriótica que han llevado a cabo, estimando que el Gobierno debe tomar medidas para terminar de una vez con la acción sistemática disolvente de los que simulan ser mártires o apóstoles del proletariado, cuando en realidad,—añade—«sólo son mediocres personajillos de comedia bufa», que constantemente plantean problemas gravísimos de orden económico y moral.

Expresan en su manifiesto los Obreros Libres, además, que es totalmente imposible aceptar sobre un mismo hecho, sin que sus características varíen, un criterio dual; mucho menos cuando en un problema como el portuario, el Gobierno se ve impelido a la adopción de rígidas medidas de emergencia social en virtud de las cuales se reprime la acción de los repetidos perturbadores, «personajillos»—agregan—que son una plena justificación para todo cuanto se haga desobedeciendo sus órdenes pragmáticas, a los que aún se escucha «por quienes debieran tener muy presentes sus pasadas fechorías», y siguen diciendo que asombra y produce inmensa pena advertir cómo fueron utilizados honrados elementos que con riesgo físico evidente, como lo prueban los repetidos ataques de que fueron objeto al inicio de su labor, salvaron en un instante preciso las instituciones democráticas de la República.

Y terminan diciendo los Obreros Libres del Puerto de la Habana:

«Imperioso resulta, pues, que las autoridades se decidan por una línea de conducta a seguir, fija e invariable a este respecto, porque muy bien ocurrir pudiera que si sólo es escuchado el enredador y el que más grita muy pronto todos atronemos el espacio, convencidos de que éste es el medio más eficaz, con la fuerza estentórea de quienes cargados de razón y fatigados de exponerla suavemente, adoptan la modalidad de los adversarios que tan buen resultado les da, por lo que se advierte», te».

«No queremos finalizar las presentes líneas sin exponer la posibilidad de que nuestros adversarios pudieran, con tal de lograr la hegemonía que de nuevo pretenden en el Puerto, dulcificar, variándolos, los procedimientos empleados hasta aquí. Contra dicha posibilidad queremos dar, también, la voz de alarma, porque, muy bien pudiera tratarse de un nuevo canto de sirena».

RESUELTO EL PROBLEMA DEL OCCIDENTE

La citada «Unión Federal de Trabajadores de Cuba» ha cooperado en la solución del problema planteado en el Central «Occidente», entre la Asociación de Obreros Agrícolas y Fabriles del Término Municipal de Quivicán, adherida a aquélla, y la Administración de dicho Central, dentro del plano de la comprensión y el respeto mutuo, que es la norma establecida por el ya expresado organismo, habiéndose convenido las bases de trabajo que regirán en el presente año y que representan una notable mejoría económica en relación a las existentes en el año anterior.

Hubo seis muertos en otro accidente ferrocarrilero q. ha ocurrido en Rusia

MOSCU, enero 9. (AP.)—Seis personas resultaron muertas y veintitrés heridas en un accidente ferroviario ocurrido hoy cerca de Rostovon-Don, según se anunció esta noche.

Este es el segundo accidente ferroviario de importancia que se registra en Rusia en los últimos cuatro días.

Se teme por la vida de los quince tripulantes de un barco naufragado

HULL, Inglaterra, enero 9. (AP.)—El vapor «Edgar Wallace» desapareció esta noche en el río Humber, cerca de esta bahía, y se teme que hayan perecido ahogados sus quince tripulantes.

Esta noche fueron traídos a Hull dos supervivientes, uno en el vapor «William Cash» y el otro en el «Goole». Uno de ellos, Clarence Wilcox, dijo que el «Edgar Wallace» encalló en un banco de arena, se viró y llenándose de agua se fué a pique.

Los detalles del desastre son muy escasos todavía.

TODO PARECE INDICAR QUE LA CONSTITUYENTE RESOLVERA EL PROBLEMA DE LA CARTA MAGNA

DIARIO DE LA MARINA

Fundado en 1832

Dirigido hasta 1919 por D. Nicolás Rivero y Muñiz

OFICINAS: HABANA, PRADO 103.—NEW YORK: Joshúa B. Powers Inc. 220 E. 42nd. St.

Editado por la Cía. DIARIO DE LA MARINA (S. A.) cuyo programa consiste «en la defensa de los intereses generales y permanentes de la Nación cubana, de los especiales de la Colonia española establecida en la misma y de la unión y armonía entre los diversos elementos que conviven en el país».

—Art. 1o. de los Estatutos.

Teléfonos del Diario

Dirección . . . M-3577
Administración . M-7911
Suscripciones . M-7911
Quejas M-7911
Clasificados . . A-3333
Jefe Redacción . A-3205
Redacción . . . M-7913
Sports M-7912
Agcia. Marianao FO-7380
» Guanabacoa XO-1584

PRECIOS DE SUSCRIPCION AL «DIARIO DE LA MARINA»

Habana y Provincias

Mes . . . $ 1.20
Trimestre . » 3.25
Semestre . » 6.25
Año . . . »12.00

Extranjero

Trimestre . $ 4.25
Semestre . » 8.00
Año . . . »15.00

Edición Dominical (Para el extranjero solamente)

Semestre . $ 3.00
Año . . . » 5.00

Se declararon en huelga de brazos caídos los empleados de las oficinas del Censo electoral

Faltan recursos para atender a los gastos que tiene ese organismo, pues se agotó la consignación de los $300,000. Un referendum para decretar dicha huelga

La huelga de brazos caídos que venía incubándose en las oficinas del Censo, surtió efecto ayer. En efecto, los cientos de empleados que allí laboran ocuparon sus puestos a la hora de costumbre, pero no rindieron tarea en todo el día. Motivo de la huelga es el hecho de que, extinguidos los fondos del crédito inicial de trescientos mil pesos concedido para la confección del Censo Electoral de la República, se trabaja actualmente en ese departamento del Estado sin fondos de los cuales pudiera pagarse a la empleomanía.

Hasta el presente, los doctores Julián de Solorzano y Alvaro E. Zaldívar, Director y Subdirector del Censo, respectivamente, hicieron activas gestiones—al igual que el Tribunal Superior Electoral—para conseguir un nuevo crédito, que hasta la fecha no ha sido concedido.

Los Jefes del Censo han venido procurando que la huelga no llegara a desarrollarse por los naturales obstáculos que representa, pero los empleados, en vista de las circunstancias, determinaron ir al movimiento.

El «Comité de Defensa de los Empleados del Censo» entregó al repórter los siguientes declaraciones:

«Se ha acordado la suspensión de labores en todas las oficinas del Censo Electoral hasta tanto el Gobierno no apruebe el crédito de Trescientos mil pesos solicitado insistentemente por el Director General para satisfacer el defícit existente, así como el pago de lo que se adeuda a Enumeradores y Agentes Especiales; como también para finalizar los trabajos.

Esta suspensión de labores ha sido aprobada previo referendum entre todos los empleados, arrojando la votación la cantidad de 541 que estimaron que el movimiento comenzara hoy y 91 que consideraron que debía empezar el lunes.

Estimamos que es una inmoralidad que el Gobierno pretenda tener empleados trabajando sin fijar previamente el crédito necesario.

El Comité exhorta a los demás empleados para que permanezcan en sus puesto, guardando la habitual disciplina, evitando de este modo que, los rumores e infundios puedan producir la desmoralización y desvirtuar nuestra real actitud».

Pronto formulará el Fiscal sus conclusiones provisionales en la causa por robo al Municipio

La causa fué elevada ayer a la Audiencia por el Juez Especial, que ha rendido una labor penosa. Consta esa causa de cinco piezas de autos y cerca de mil fojas

En breve ha de formular el Fiscal de la Audiencia, Dr. Augusto Saladrigas Lamar, conclusiones en el proceso seguido con motivo del asalto y robo al Tesoro del Ayuntamiento habanero, por la suma de $154,000.00, el 18 de octubre del pasado año, causa que fué elevada ayer a la Audiencia, por el Juez Especial que instruyera el sumario, Dr. Miguel Angel Busquet, al que asistiera el competente Secretario, Dr. Vicente García Bango, quien, con tal motivo ha vuelto a su cargo de Secretario en el Juzgado de Instrucción de la Sección Quinta, habiendo tomado posesión ayer, y pasando el Dr. Busquet al Tribunal de Urgencia número Dos. Ambos han rendido ardua labor.

La causa en cuestión, que personalmente fué entregada por el doctor García Bango al doctor Saladrigas, ayer, consta de cinco piezas de autos y cerca de mil fojas, además de gran cantidad de expedientes administrativos instruídos por disposición del Alcalde, Dr. Miguel Mariano Gómez, en investigación de los hechos.

Como se sabe, gran número de personas fueron acusadas y detenidas, entre ellas los señores Segundo Curti, ex Tesorero municipal, Carlos Quintero, ex Subtesorero, el cajero José Guerra Montes, y sus auxiliares Mendoza y Fernández, Julio Ayala, Eugenio Suárez Rodríguez, Antonio Cacho Rojas, Gustavo Rodríguez Malagamba, Prudencio Morín, Valentín Díaz, y Manuel González Cartaya, conocido por «El Isleño», siendo todos dejados en libertad.

Y han sido procesados con exclusión de fianza, dada la gravedad de los hechos, por el Juez Especial, los empleados del Ayuntamiento, Alberto López Mata y Francisco Rodríguez Tanquero, el ex policía José M. Caramés Monteagudo y el ex detective de la Policía Técnica Antonio Fernández González, conocido por «Macho», guardando prisión en la Cárcel de la Habana, solamente Rodríguez Tanquero y Fernández González, por cuanto López Mata y Caramés no han sido hallados y, por lo tanto, están en rebeldía.

Como piezas de convicción hay ocupados más de mil pesos y dos maletas conteniendo equipajes de los procesados Rodríguez y Fernández, que, como se sabe, fueron capturados al llegar a este puerto, procedente de México.

En busca de un depósito de dinamita

En la mañana de hoy el Ejército efectuará otro registro en «La Conchita»

MARIANAO, enero 9. DIARIO. Habana.—El Supervisor teniente Ravelo, se constituyó en la finca «Conchita», en Punta Brava, donde, según confidencias, se guardaba gran cantidad de dinamita que iba a ser trasladada a otro lugar esta madrugada.

Según el teniente Ravelo, en una caseta habitada por Sixto Falcón—que se dió a la fuga—fué hallada una escopeta de dos cañones, con parque abundante para la misma.

El capitán Guerrero, jefe del Escuadrón 9, ha rodeado la finca con soldados, hasta horas de la mañana en que se practicará un minucioso registro en busca de la dinamita en cuestión.

VARIAS DETENCIONES

El capitán Guerrero y agentes a sus órdenes, detuvo a Juan A. Herrera García, Roque Valdés Márquez, Juan Bayle Johnson, F. Fernández Barrios, Juan Molina y su hermano Antonio y Eloy Ravelo Navarro, acusados de estas complicados en los actos terroristas registrados en Bauta.—Martínez, Corresponsal.

UNA DEMENTE SE SUICIDO EN SU PROPIO DOMICILIO

Carmen Vives Castillo, natural de Pinar del Río, de 51 años de edad y vecina de Oquendo número 43, se suicidó en su domicilio al arrojarse de la azotea al patio. Según manifestaciones de una de sus hermanas nombrada Blanca, Carmen, desde hace tiempo, había venido dando muestras de tener perturbadas sus facultades mentales. El cadáver le fué entregado por la Policía.

POTENTE BOMBA OCUPADA EN LA BARRIADA DE LA VIBORA

La Policía procedió a ocupar una potente bomba que fué colocada frente a la casa número 89, de la callede Avenida de Agosta entre Luz Caballero y José Antonio Saco, en la barriada de la Víbora, que no estalló, por haberse apagado la mecha, de la cual estaba provista. El Sargento Barrios procedió a destruír el explosivo.

LA FAMILIA BASARRATE INTERESA DEL MUNICIPIO EL PAGO DE 69,000 PESOS

El letrado de esta capital doctor Joaquín F. Pardo, se ha dirigido al Alcalde de esta capital interesando que en el próximo presupuesto sea incluída la cantidad reclamada por el doctor Juan Basarrate y Mazón, en pago de terrenos expropiados hace años en la calzada de Zapata.

En su oportunidad el doctor Basarrate dirigido por el dotor Pardo, estableció demanda en cobro de dicha indemnización cuyo pleito falló recientemente el Tribunal Supremo, obligando al Municipio a pagar la suma de $28.771.89 más sus intereses legales desde el año 1914, que representan un total de 69 mil pesos.

En cumplimiento de la sentencia de dicho alto Tribunal es que el doctor Joaquín F. Pardo, interesa del señor Alcalde que en el próximo presupuesto Municipal, sea incluído el pago de dicha suma, que en virtud de haber fallecido el doctor Juan Basarrate y Mazón, deberá percibir sus herederos que son, las señora Emelia de la Linde viuda de Basarrate y sus hijas las señoras María del Carmen Basarrate viuda de Núñez y Emelia Basarrate de Estévez.

Convencidos de la bondad de la obra, muchos alcaldes piden la nacionalización de la Policía

Los altos funcionarios de la Secretaría del Interior, hacen declaraciones favorables al Dr. Pelayo Cuervo, desmintiendo las imputaciones que se le están haciendo

La campaña que las autoridades provinciales y municipales llevan a cabo para lograr la nacionalización de la Policía en toda la República, va tomando auge y, ayer, precisamente, se han pronunciado en favor de la medida los Alcaldes Municipales de Ciego de Avila, Dr. Eduardo Valdés Figueroa, de Rancho Veloz, Luis Ribot y de Sagua la Grande, Dr. Miguel Castellanos, quienes se entrevistaron ayer con el Inspector Jefe de los Cuerpos de Seguridad de la nación, señor José Grau Agüero.

Este viene recibiendo constantes adhesiones a dicho proyecto, no sólo de las antes citadas autoridades, las cuales ya hemos dado a conocer, sino de organizaciones revolucionarias, sociales y de distintas índole, así como de entidades políticas, mercantiles, industriales y de particulares.

El señor Grau Agüero ha concretado la bondad y ventajas de la nacionalización de la Policía, en las siguientes palabras: «Es una conquista de la Revolución, que los propios Alcaldes Municipales que actualmente rigen los destinos de nuestros Ayuntamientos, deben ser los primeros en apoyar por ser una medida que evitará que en un futuro próximo se pierda todo lo ganado del 12 de Agosto de 1933 a la fecha»».

LA ACTUACION DEL DR. PELAYO CUERVO, COMO SECRETARIO DE GOBERNACION

Los jefes de Negociados y Secciones de la Secretaría de Gobernación, señores Rafael Cepeda, Carlos García Vélez, José Grau Agüero, Pedro Mendieta, Gonzalo González, Raúl García Lazo, Armando Agramonte, Mario Colete, Mario Palacios, Antonio Pruneda, Luis Varela, Plácido González José B. González Lauzán, Antonio Beruff, Lucilo de la Peña, Israel Castellanos, Horacio Escalona y Pedro G. Celorio, tomaron el acuerdo de hacer las siguientes declaraciones sobre la actuación del Dr. Pelayo Cuervo como Secretario de Gobernación:

«Nunca más propicia la ocasión para los directores, jefes de sección y de negociados de la Secretaría del Interior de testimoniar al Dr. Pelayo Cuervo, públicamente, la consideración y el afecto conquistado por él, día a día, a través de casi un año de labor administrativa al frente de la Secretaría de Gobernación. Pero no es precisamente ese afecto y esa consileración lo que nos impele a hacer estas públicas declaraciones, nó; es nuestra hombría de bien; es ese imperativo categórico que se llama «deber», el que nos obliga a afirmar enfáticamente, que la acusación contra el Dr. Pelayo Cuervo de «haber empleado medios torticeros en el manejo de los fondos públicos», es a todas luces falsa. Nadie con más autoridad que el cuerpo de directores, jefes de sección y de negociados de la Secretaría del Interior, para conocer a fondo la obra administrativa del Dr. Pelayo Cuervo al frente del Departamento, nadie con más autoridad que nosotros para afirmar públicamente que toda la obra del Dr. Pelayo Cuervo ha sido sencillamente ejemplar en todos los órdenes. La mayoría de los jefes estaban nombrados cuando el Dr. Pelayo Cuervo llegó a la Secretaría de Gobernación.»

CARTAS DE CIUDADANIA Y EXPULSION

Ha informado favorablemente la Secretaría de Gobernación sobre la moralidad y buena conducta de los siguientes extranjeros que quieren ser cubanos: José Ramón Montero, Federico de Jesús Rodríguez, Felipe Chiong, Antonio Avrum Boh Gelman, Félix Gastañaga Altolaguirre, Antonio Vázquez Puga, Eric Matson, Chaimas Kantora, Manuel López Rodríguez, Angel Ferreiro Rúa, José Albuerne Carreño, Jorge Salomón Nasir, Antonio López Capón, Angel Fernández García y Manuel María Franco Souto.

En el vivac de esta Ciudad se encuentra detenido Manuel González Cartaya, ciudadano español, que ha de ser expulsado del territorio nacional.

DENUNCIADO UN ROBO DE PRENDAS

La señora Rosa Deschapelles, vecina de Avenida Ramón Mendoza y Calle Quince, en el reparto Almendares, denunció a la Policía Técnica que le habían robado prendas valuadas en $500.00. El detective Gregorio Olavarri, que practicó investigaciones comprobó que los autores penetraron por una de las ventanas de dicha casa, la cual violentaron.

EL DESEMBARQUE DEL GENERAL TSAI TING KAI

Valiosos elementos de la numerosa colonia china radicada en la Habana continúa sus gestiones para lograr que pueda desembarcar en Cuba el General Tsai Ting Kai, héroe de Shanghai, que últimamente se encontraba en California. Estas gestiones, estiman aquéllos, pueden verse coronadas por el éxito, ya que no encuentran razón alguna para que el valeroso militar no sea huésped de nuestra nación, cuando lo ha sido de los Estados Unidos, Italia y otras naciones cuyas leyes contra extranjeros considerados peligrosos son más rigurosas y terminantes que las nuestras.

Para tratar de que una comisión de arraigados comerciantes chinos sea recibida por el Secretario de Gobernación, al fin antedicho, conferenció con el Dr. de Cárdenas el Dr. Germán López.

2 nuevos casos de Poliomielitis reportados ayer

Cuatro mil palúdicos en Ciego de Avila y otros cien en Rancho Veloz. Nuevo Director de Hospital

Un nuevo coso de Poliomielitis se registró ayer en el pueblo de San Cristóbal, siendo la víctima la niña Evangelina Pérez, la cual fué trasladada horas después, al Hospital Las Animas.

En la ciudad de la Habana se registró también un nuevo atacado de Parálisis Infantil: la niña Estela de la Cuesta Ferreiro, de cuatro meses de nacida, de la raza blanca y vecina de Infanta 3, esquina a Velazquez, la cual fué recluída en Las Animas.

En cuanto al brote poliomielítico en San Cristóbal las autoridades sanitarias han adoptado las medidas pertinentes, ya que encierra caracteres graves.

NUEVO DIRECTOR DE HOSPITAL

Fué designado ayer por el Secretario de Sanidad el doctor Miguel Fernández Tosco, Director del Hospital Civil de Güines, en sustitución del doctor Arturo Cañas, que fué declarado cesante.

CUATRO MIL PALUDICOS.

Un informe del Jefe local de Sanidad de Ciego de Avila se recibió ayer en la Dirección del ramo, comunicando que en los cinco primeros días del presente años han sido sometidos al tratamiento adecuado 4.003 vecinos del término, atacados de paludismo.

También el Jefe local de Rancho Veloz dió cuenta de la existencia de cien palúdicos en su término.

SAQUEADA UNA CASA POR LOS LADRONES

La Policía se personó en la casa Mendoza número 4, con motivo de haberse cometido en la misma un robo de importancia, desconociéndose la ascendencia del mismo, por encontrarse ausente su inquilino, Horacio Cartaya. Los ladrones violentaron las puertas de entrada, así como los escaparates y demás muebles, apareciendo por el suelo esparcidas todas las ropas y objetos sin valor que se guardaba en los mismos.

PRESO POR LA POLICIA UNO DE LOS RESPONSABLES DE LA MUERTE DE UN TRABAJADOR LIBRE DE LOS MUELLES

Anoche, al regresar a su casa, de la que faltaba desde el 4 de Septiembre, fué detenido. En aquel sangriento suceso resultó herida de un balazo una niña de pocos años

El detenido Jesús Aguirre Miguelena, detenido anoche por el Capitán F. Pérez, al mando de la Segunda Estación, y el Inspector Ibarzábal, cuyo individuo estaba reclamado por los sucesos ocurridos el 4 de Septiembre último en la esquina de Damas y San Isidro, donde perdió la vida un individuo y otros resultaron heridos, al atacarse los obreros libres y federados de los muelles de la Habana.

El Capitán Pérez, al mando de la Segunda Estación, asistido de sus delegados los vigilantes Gómez y Díez, arrestó anoche en su domicilio de Jesús María número 87, altos, al moreno Jesús Aguirre Miguelena, reclamado por el Juez de Instrucción de la Sección Segunda, en la causa que se instruye por los sucesos ocurridos el día 4 de Septiembre último, en la esquina de Damas y San Isidro, en los que perdió la vida Eduardo Vicente y resultaron heridos graves la menor María de los Angeles Reyes y David Anaya.

Aguirre, que pertenecía a los obreros federados de los muelles, conjuntamente con Eulalio Kesser, (a) Yayito, que recientemente también fué arrestado por el Capitán Pérez en Aguada de Pasajeros, por rivalidades en el trabajo, atacó a los obreros libres.

El Capitán Pérez tuvo confidencias de que Aguirre se presentaría en su domicilio, del que faltaba desde el día de los hechos rehuyendo la acción de la justicia, por lo que se personó en dicha casa, procediendo a su arresto, no sin antes luchar con el acusado, que intentó arrojarse desde el balcón a la calle, para darse a la fuga.

En la mañana de hoy, Aguirre será presentado ante la autoridad que lo reclama.

Escaparon de modo espectacular los cuatro miembros de "Los Mosqueteros de la Muerte" que exigieron 3.000 pesos al industrial Fariñas

En el lugar donde debía efectuarse la entrega de esa suma, se les preparó una trampa; pero tuvieron la suerte de escapar a ella. Tiroteado y capturado el automóvil

El doctor Centellas, juez de Instrucción de la Sección Quinta, logró ayer tarde reconstruir los hechos en los cuales tomó participación directa el auto BM-424, que revólver en mano le fué robado a su chauffeur José Suárez por cuatro individuos bien portados y le cuyo suceso dimos cuenta ampliamente en nuestra anterior edición.

EXIGENCIA DE DINERO

Según aparece de las distintas diligencias levantadas por la Policía y miembros del Ejército, transitaba el chouffeur Suárez por la esquina de San Indalecio y Zapote, cuando fué alquilado por cuatro individuos bien portados, ordenándole que los trasladara a la Víbora Sólo había recorrido unas cuadras, cuando fué asaltado por los pasajeros que, revólver en mano, lo obligaron a abandonar el vehículo, dirigiéndose a toda velocidad hacia la esquina de 10 de Octubre y Luz, donde debían recibir un paquete que contendría la suma de tres mil pesos, cantidad que le habían exigido al conocido industrial Oscar Fariñas Miranda, vecino de San Carlos 39, en la Víbora, pero como al llegar a dicho lugar fueran recibidos a tiros por miembros del Ejército, que los aguardaban, continuaron a veloz carrera, arrollando en el trayecto al joven Eduardo Linés Zorrila, sobrino del capitán al mando de la Décimatercera Estación, dejando el auto abandonado por falta de gasolina en San José, entre Luz y Princesa, donde fué localizado por el sargento López, que tripulaba la perseguidora número 12, pudiendo advertirse que el vehículo presentaba la rotura del parabrisas y varias perforaciones.

«LOS MOSQUETEROS DE LA MUERTE»

Ayer tarde fué cuando se pudo conocer que los autores del asalto del mencionado vehículo realizaron el hecho para consumar el atraco al comerciante Fariñas. Por la denuncia formulada ante el Servicio Secreto del Ejército, se hace constar que en la noche del pasado lunes se presentaron en su domicilio dos jóvenes bien portados, los que, por estar él ausente, fueron recibidos por su primo José Puig Fariñas, a quien le hicieron entrega de una carta en la que lo conminaban para que entregara tres mil pesos que necesitaban para la revolución que se avecina, pues de lo contrario, peligraba su vida, la de sus familiares y sus propiedades, que serían dinamitadas. La carta, que está firmada por «Los Mosqueteros de la Muerte», contiene numerosos párrafos en los que se le informa al señor Viñas que la mencionada asociación cuenta con valiosos elementos, pero lo único que les hace falta es dinero y como él tiene bastante, parte del mismo se lo tiene que facilitar, ya que otros, con menos fortuna, lo han hecho espontáneamente.

ESCAPATORIA ESPECTACULAR

Una vez de regreso a su domicilio, y enterarse de la exigencia de que era objeto, el señor Fariñas se dirigió a Columbia, donde se puso de acuerdo con el capitán Uria. En la misiva se le informaba que podía llevar el dinero a la esquina de 10 de Octubre y Luz, por donde pasarían a recogerlo. Combinado el plan que correspondía, a las diez de la noche del pasado martes. Fariñas se dirigió al lugar de referencia, custodiado por miembros del Servicio Secreto. Próximamente a las diez de la noche se presentó el auto BM-424, tripulado por varios individuos, uno de los cuales, bajándose del auto, se dirigió a Fariñas, conminándole para que le entregara el dinero, pues su vida peligraba, por lo que el señor Fariñas le hizo entrega de un paquete que simulaba contener el dinero. Mientras se desarrollaba esta escena, los miembros del Servicio Secreto intentaron proceder al arresto de los desconocidos, pero el que conducía el auto aceleró la marcha de tal manera que no pudieron darle alcance, y como desobedeciera las señas de parada, le hicieron numerosos disparos, alcanzando con los proyectiles al vehículo y no a sus tripulantes.

SE CREE POSIBLE LA CAPTURA

Tanto los miembros del Ejército como la Policía han continuado durante el día de ayer sus investigaciones, teniéndose esperanzas de que muy pronto caigan en su poder los autores de todos estos hechos.

LESIONADO DE UNA PATADA

Eduardo Sánchez García, natural de España, de 33 años de edad y vecino de Caserío de Luyanó 52, sufrió lesiones de carácter grave, al recibir la coz de un mulo del carretón que conducía por el Reparto Santa Amalia.

PROFESORES DEL INSTITUTO NACIONAL DE EDUCACION FISICA

CITACION

Se citan por este medio para la reunión que deberá efectuarse el próximo viernes, día 11, a las nueve de la noche, en el local del Colegio Estomatológico de la Habana, (Prado número 10) para un cambio de impresiones relacionado con nuestra profesión.

Habana, 9 de enero de 1935.

Dr. O. Campunzano, Dr. R. Notario; E. Reyna, A. Pfeffer, P. Ronquillo, J. Lagueruela, etc.

Capturado un reclamado por la P. Judicial

Detuvo un vigilante a una señora que iba a un baile, por llevar traje escotado

Heriberto Delgado y Robledo, que se encontraba rehuyendo la acción de la Justicia con motivo de tener pendientes tres graves causas, que fué detenido por la Policía Judicial

El Subinspector de la Policía Judicial Crescencio Torriente, logró capturar anoche, en su residencia de 10 de Octubre número 84, a Heriberto Delgado y Barberi, por encontrarse reclamado por diferentes Tribunales de esta capital en diversos delitos.

El mismo está solicitado por el Juzgado de Instrucción de la Sección Segunda, por el delito de homicidio frustrado; por el Juzgado de Instrucción de la Sección Cuarta, por rapto; y por el Correccional de la Primera, por hurto.

LA DETENCION

Personado el Subinspector Torriente en la residencia del procesado Delgado no logró dar con él, toda vez que sus familiares manifestaron que se encontraba en el interior de la República. Pero anoche, al hacer de nuevo una visita a la casa de Delgado, logró capturarlo, reconociendo que era la misma persona con la que se había entrevistado, en demanda de Heriberto Delgado Barberi, pero que daba un nombre imaginario para burlar la acción de la Justicia.

A este individuo se le sigue la causa por el delito de rapto.

Después de lo actuado por el oficial de guardia, Mariano Torrens, se dispuso fuera remitido a la cárcel para responder a las tres causas.

DETENIDO UN RECLAMADO

En la tarde de ayer arrestó el Subinspector de la Policía Judicial Torriente, al blanco Balbino Muiñas y Robledo de 33 años de edad y vecino de Octava número 11, en la Víbora, por encontrarse reclamada por el Juzgado Correccional de la Sección Cuarta, por el delito de estafa.

Fué remitido al vivac, por no haber prestado la fianza de 100 pesos.

SUPUESTA OFENSA A LA MORAL

La Policía Judicial conoció ayer de un caso de ofensa a la moral a virtud de una denuncia formulada por Regla León Dubló, contra el vigilante de la Policía Nacional marcado con el número 1980, Rafael González.

Dice que al salir de su residencia la señora Dubló, con su amiga Flora Valdés, para dirigirse a una fiesta bailable, hubo de levantársele la capa del vestido que cubría la espalda a consecuencia del fuerte viento que reinaba, cosa ésta que al ser vista por el vigilante González dió lugar a conducirla a la Octava Estación y acusarla de ofensa a la moral.

En la Estación le Policía, el teniente que hacía de oficial de guardia y el sargento González, manifestaron al vigilante que la señora Dubló era una persona de buenas costumbres, por lo que quedó en libertad.

La señora Dubló se personó en la Policía Judicial formulando una denuncia de vejación contra el mencionado vigilante.

El Gobierno no está dispuesto a abordarlo a menos de que no lo respalde la opinión pública

El Presidente dijo a los veteranos que espera conocer, con el andar de los días, el criterio del país. Duró la entrevista dos horas. Se pronunciaron varios discursos

Para solicitar del Presidente de la República la restitución plena de la Constitución de 1901 concurrieron al Palacio al medio día de ayer los comisionados que a ese fin designó la Asamblea Suprema de los Veteranos de la Independencia.

En cumplimiento del acuerdo de la referida Asamblea se entrevistaron con el Jefe del Estado los generales Antonio Varona y Eugenio Sánchez Agramonte; coroneles Gustavo Peña Abreu, Leopoldo Calvo, Eulogio Sardiñas y Rafael Peña; tenientes coroneles Aurelio J. Moreyra, Julio Morales Broderman y Nicolás Pérez Stable, y los doctores Benigno Souto y Pedro Herrera Sotolongo.

El Presidente Mendieta recibió a la Comisión hallándose acompañado del Secretario de Estado, doctor Carlos de la Torriente y del doctor Raúl de Cárdenas, Secretario de Justicia e interino de Gobernación.

Esta conferencia—anunciada oportunamente por el DIARIO DE LA MARINA—, no fué presenciada por los periodistas palatinos.

Por más de dos horas estuvieron reunidos con el Presidente y sus Secretarios los miembros de la Comisión de Veteranos.

El general Varona, que presidía a los comisionados, habló el primero exponiendo que los allí presentes venían a cumplir acuerdos de la Asamblea General de Veteranos en el sentido de solicitar del Gobierno el restablecimiento de la Constitución de 1901, modificada bajo la administración del ex-Presidente Machado y derogada totalmente por el Gobierno del ex-Presidente doctor Grau San Martín.

Añadió que la Constitución, mediante la cual fué inaugurada la República se votó en nombre del pueblo de Cuba por una Convención Constituyente que representaba el sentir de los Veteranos de la Independencia, y que no debe ser abolida sin consultar previamente al pueblo.

Expuso también, que pudiera adducirse en contra de la restitución de la Carta de 1901 que no existe actualmente un Congreso Nacional para realizar esa labor, pero que el problema quedaría resuelto designando un organismo legislativo o consultivo que tome a su cargo satisfacer las demandas de los solicitados de la independencia.

Dijo luego el general Varona que la Comisión comprendía perfectamente que la cuestión planteada requiere tiempo para la debida solución; el que ellos están dispuestos a aguardar.

Después del general Varona hablaron, abundando en el mismo tipico, desde un punto de vista jurídico, los doctores Herrera Sotolongo y Sardiñas

El Presidente de la República contestó a los comisionados, diciendo que había escuchado la exposición y la demanda de los comisionados con extraordinaria atención, sinceramente interesado en las razones aducidas a favor de tan importante solicitud.

Y agregó en seguida que esperaba conocer «con el andar de los días la opinión del país», consultada por gestiones de los veteranos de la Independencia, a propósito de la restitución de la Constitución de 1901.

Tiénese entendido que el Gobierno estudiará la cuestión planteada sin resolverla antes de que, a la demanda de los veteranos se unan las de otras organizaciones y entidades.

El Gobierno, a lo que parece, mantiene el criterio de que el problema constitucional debe resolverlo definitivamente y totalmente la Convención Constituyente anunciada para el mes de marzo.

ANALIZANDO EL "NEW DEAL"

(Por Fernando Espinosa)

Con la terminación del año 1934, la pugna entre los partidarios de la administración de Roosevelt y los que abogan por la política clásica de «laissez-faire», se encuentra más encarnizada que nunca. Cada cual procura intensificar sus razonamientos y continúa presentando argumentos para fortalecer sus respectivos puntos de vista. Tratemos, pues, de apreciar ambos lados de la contienda.

De una parte encontramos al Gobierno guiado por un grupo de economistas y estadistas, de cuya buena intención no cabe la menor duda, los cuales, aunque no pueden ser calificados de verdaderos radicales, son de marcado matiz reformista que se ven obligados a atemperar sus teorías con las exigencias políticas del momento.

La mejor prueba del éxito del New Deal, arguyen ellos en su activa y extensa propaganda en la prensa diaria y por las publicaciones oficiales, es la realidad histórica.

La inauguración del Gobierno de Roosevelt en marzo de 1933, coincidió con la crisis bancaria y el período más agudo de la presente depresión. A partir de este bajo nivel, el volumen de los negocios aumentó rápidamente hasta mediados de dicho año, sufriendo un decaimiento en los últimos meses del mismo año que desapareció con un nuevo movimiento de alza comenzando en enero de 1934 y que se mantuvo hasta el mes de junio en que cedió, iniciándose una declinación por segunda vez, aunque se ha venido notando un mejoramiento durante los dos últimos meses del pasado año. Mas, es de advertirse que, aun con esas pérdidas temporales, el nivel de las transacciones comerciales se encuentra bien por encima del plano que existía a principios de 1933. Vemos así que, aun cuando el número de los desocupados en el presente (aproximadamente once millones), es mayor que a fines de 1933, comparado con el de marzo del mismo años, muestra una disminución de más de dos millones. Por lo tanto, los gubernamentalistas admiten que puedan haber incurrido en errores, pero agregan que, considerando el conjunto, es indudable que las medidas de Roosevelt para el mejoramiento de la vida económica de la nación han sido eficaces y que el año nuevo ofrece una perspectiva más favorable que la de cualquier otro período desde 1929 a la fecha.

¿De qué manera se ha llevado esto a cabo? Mediante un mejor ajuste entre la producción y el consumo, restringiendo la primera por la intervención de la AAA en la agricultura y la NRA en la industria, y aumentando el consumo por medio de la inyección de numerario al pueblo. A esto es de añadirse el supuesto éxito de la política monetaria del gobierno, la cual, según la esfera gubernamental, ha causado un alza del nivel de precios, condición **sine qua non** para la recuperación económica del país. Y, por sobre todo, destácanse las reformas socio-económicas, tales como el programa para la eliminación de «slums» (cuarterías), abolición de cierta clase de trabajo para menores, fijación de horas de labor máxima y de jornales mínimos, rehabilitación de la población rural y otras de menor importancia.

Fijémonos, ahora, cómo responde la oposición. En primer lugar debemos fijar la atención sobre el invierno de 1932. Durante los dos últimos meses de este año se notó un marcado avance en el volumen de los negocios que coincidió con aumentos en la producción industrial de Inglaterra, Francia y otros países, que, por lo tanto, resulta de mayor importancia. Es cierto que la crisis bancaria desorganizó temporalmente los mercados norteamericanos; pero estudiando todos los factores es evidente que el país estaba encaminándose hacia la prosperidad. Esto lo indica el bajo tipo de interés, es decir, el mercado del dinero incitaba una expansión de crédito bancario que, naturalmente, estimulaba los negocios en general. Igualmente la bolsa de New York había reaccionado favorablemente a fines de 1932, síntoma sumamente halagüeño en la opinión de ciertos economistas, especialmente del núcleo ortodoxo que constituye la Harvard Economic Society, que fundamenta sus pronósticos del curso de los negocios en la baja o el alza del mercado de acciones. En consecuencia, los avances de los últimos dieciocho meses no pueden atribuirse a las medidas tomadas por el Gobierno, ya que, si éste hubiera dejado al país seguir su curso normal, la vida comercial habría mejorado igualmente. Es más, la intervención del Gobierno sólo ha servido para atrasar el vencimiento de la depresión. De esta suerte observamos que los oposicionistas, al igual que los gubernamentales, creen ver la prueba de su argumentación en los acontecimientos de los dos últimos años.

Por otra parte, agrega la oposición, la rápida alza en el volumen de los negocios acontecida en la primavera de 1933, se debió exclusivamente a la especulación motivada por la adopción de una política inflacionaria y el natural interés por parte de los industriales, de aumentar su producción ante la amenaza de costos más elevados. Empero, como este mejoramiento no disponía de una base sólida, la reacción natural tuvo lugar en el segundo semestre de 1933 con una veloz disminución en las transacciones comerciales. A principios de 1934 Washington indicó que no intentaba ninguna nueva depreciación del dólar, así como que adoptaría medidas más conservadoras. Tal indicación de abandono de la política radical inspiró confianza en los industriales y de nuevo se notó una marcada mejoría. Pero como los gastos del Gobierno federal continuaban en exceso a sus ingresos y el déficit aumentaba, surgió nuevamente, la desconfianza que se manifestó con la caída de la producción industrial durante el verano y comienzo del otoño, de 1934. Respecto a la mejoría que se observó en los dos últimos meses del año próximo pasado, pueden atribuirse a la suspensión por el Gobierno de las restricciones sobre el cambio internacional, lo cual, después de todo, sólo puede ser interpretado como una medida para la establización del dólar. Expliquemos de paso que esas restricciones son puestas en vigor, principalmente, para evitar la huída del capital, cuando la moneda no goza de estabilidad.

Ahora bien, la eliminación de las referidas restricciones indica que no se prepara otra desvalorización del dólar.

Vemos, pues, que, según los oposicionistas, la interferencia del Gobierno ha retardado la vuelta a la prosperidad y que las mejorías observadas en la vida económica de los últimos dieciocho meses han ocurrido cuando el Gobierno ha manifestado el deseo de retornar a medidas ortodoxas y al abandono de su política reformista.

En nuestra opinión, de no adoptarse medidas más radicales encaminadas a la socialización del sistema bancario y de las industrias mayores, el Gobierno de los Estados Unidos debiera volver a una política más conservadora, tal como lo sería la estabilización del dólar, reajuste del presupuesto federal, restricción del campo de acción de la NRA, etc. La explicación del fundamento de nuestra creencia, la dejaremos para una próxima ocasión.

Jacksonville

M.E.C.D. 2016

LOS ACREEDORES HIPOTECARIOS ACEPTARIAN LAS PAUTAS DE MORATORIA FIJADAS POR EE. UU.

Los universitarios resolverán hoy en una asamblea si siguen la huelga o la dan por acabada

Será habilitado el sábado para que se puedan hacer modificaciones en las matrículas del Instituto. El jueves se elige el nuevo Decano de Letras y Cincias

Sobre la legislación para el colonato

RÉPLICA AL SEÑOR WALFREDO RODRIGUEZ BLANCA

Mi querido amigo Walfredo Rodríguez Blanca publica en el DIARIO DE LA MARINA, bajo el rubro «Sobre la legislación para el colonato», un interesante trabajo, en el cual, gracias a su brillante talento y a la agilidad de su pluma, mantiene simultáneamente, casi sin que se advierta, criterios contradictorios y aun defiende cosas que a mi juicio son indefendibles, desde el punto de vista de los intereses generales del país.

Precisamente el «nuevo derecho social» que invoca en su apoyo Rodríguez Blanca, aboga por la mayor distribución de la riqueza, cualesquiera que sean sus fuentes y cualesquiera que sea su nombre, como medio de asegurar a la mayor parte de los seres humanos, si no es posible a todos, lo que se ha llamado «el derecho a la felicidad»; y de ahí que descanse en tres principios fundamentales: adecuada remuneración y tutela del trabajo personal, protección especial a los pequeños productores para asegurarles la supervivencia y restricción de las grandes empresas, a fin de evitar que el libre uso de sus poderosos recursos arruine a los débiles, destruya estérilmente los capitales que representan sus fábricas o sus plantaciones y propicie de ese modo la concentración de los bienes materiales en unas cuantas manos privilegiadas. Que estos principios son aplicables por igual a la industria y a la agricultura, acaba de proclamarlo implícitamente el Presidente Roosevelt, al declarar desde «Warms Springs» en el mes pasado su propósito de pedir que se libere de restricciones a 600.000 pequeños productores de algodón de los Estados Unidos manteniéndolas, en cambio, para los fuertes.

A pesar de ser esto así, el distinguido periodista y colono de la tierra de Agramonte, para defender el pago de altos precios por la caña y pedir que se prohiban las siembras por administración de los centrales, después de abroquelarse en ese «nuevo derecho social», mantiene impasiblemente que no importa a tales precios traen como consecuencia la desaparición de algunos ingenios débiles de las provincias occidentales, y casi hace votos porque se elimine también al pequeño colono. En otros términos, a nombre del «derecho nuevo» aboga por las grandes colonias explotadas mediante personal asalariado, que son una derivación y casi una forma del latifundio, y declara serenamente que no constituiría problema nacional la desaparición de unos cuantos bateyes de Pinar del Río, La Habana, Matanzas o Santa Clara, aunque ello entrañe la ruina de otras tantas comunidades cubanas **que hace casi una centuria tienen organizada su economía en torno al azúcar.** No sé por qué me figuro que al redactar su trabajo mi querido amigo se sentía exclusivamente camagüeyano y colono grande.

Disintiendo de su criterio, yo opino que es el pequeño colono, con una, o dos, o tres caballerías de tierra, sus cuatro yuntas de bueyes, su carreta y sus vacas, su puerca y sus cien gallinas, que produce todo lo que necesita y sostiene gallardamente con su trabajo una numerosa familia **como patrono de sí mismo;** yo entiendo, repito, que es ese pequeño colono el más útil a la economía nacional, el más necesitado de apoyo oficial y el único que debe servir de eje para toda política encaminada a estimular la división de la propiedad como remedio al latifundio y a los avances de las ideas disolventes.

En efecto, concíbese que se impidan las siembras de administración para favorecer al colono de ese tipo; pero la tesis no es tan defendible cuando se trata de grandes colonos, simples empresarios que a base de personal asalariado, explotan extensas plantaciones como intermediarios entre el campesino y el ingenio. La crítica en este punto se hace más fuerte, cuando ese gran colono opera a base de tierras propiedad del central y con recursos obtenidos de éste; pues, como alegan algunos hacendados, no es fácil encontrar la razón por la cual se les impida explotar por sí mismos sus fincas, mediante la inversión de su propio dinero, para obligarlos a poner ambas cosas en manos de un intermediario, que invariablemente recibirá los beneficios cuando los haya, pero no siempre responderá a las pérdidas. Véase cómo la tesis mantenida por el señor Rodríguez Blanca respecto de los pequeños colonos anula lo que tiene de sana y patriótica la causa que defiende, para convertirse en el mejor argumento de sus opositores.

En otro orden de ideas, no es cierto que todos los ingenios de las provincias occidentales paguen seis arrobas sin exigir renta por la tierra y siete arrobas cuando es el colono quien paga la renta. Tal cosa sólo ocurren en casos excepcionales y generalmente en zonas de competencia, aunque en verdad, tales citras podrían constituír hasta un ideal para todos los ingenios, quizás inclusive los de las provincias orientales, si los colonos, aportando su propio capital, asegurasen al ingenio un normal abastecimiento de cañas, limitando sus funciones a las meramente industriales. Si el señor Rodríguez Blanca revisara las cuentas de pérdidas y ganancias de los centrales por razón de los préstamos hechos a sus colonos, y agregara las cantidades perdidas al costo pagado por la caña, vería con asombro que salvo muy raras excepciones los precios «efectivos» desembolsados a la postre para adquirir la materia prima exceden siempre de las seis y las siete arrobas que defiende.

Pensando en cubano, en cubano nacionalista, y uso esta palabra en su más puro y elevado sentido, creo que constituye un problema nacional la protección al pequeño agricultor y al pequeño industrial; pero en cambio, sólo un problema de «justicia distributiva» la ayuda a los grandes productores. Para el colono-campesino me parece excelente el inciso A del Artículo IV del Programa General de la Asociación de Colonos de Cuba, que dice así: «A.—Disfrute de la tierra en forma tal que sea automática la prórroga de los contratos de arrendamiento, o de cualquier otra clase en virtud de los cuales se posea, mientras se cumplan determinados requisitos de producción, conservación de la propiedad, rentas o cualquier otro que aconseje la equidad en defensa de los derechos del propietario». En cambio, para el colono-patrono, que a mi juicio es el que explota de diez caballerías en adelante, el tratamiento tiene que ser otro, ya que son sus obreros, y no él, quienes cultivan la tierra. Del propio modo, entiendo sinceramente que debe ser distinto el tratamiento para las industrias débiles y para las grandes industrias, pues la inútil destrucción de riqueza que supondría la desaparición de las primeras, cegando las fuentes del trabajo para las comunidades cubanas formadas a su amparo, constituiría un gravísimo problema nacional, aunque no lo estime así Rodríguez Blanca.

Crea mi distinguido amigo, que por esta vez no ha estado en lo cierto. Trabajos como el que impugno, lejos de servir para hacer luz en la cuestión y favorecer las aspiraciones de la respetable clase de colonos—que en efecto necesita ayuda, aunque nunca en grado tal que suponga la ruina de otros intereses igualmente respetables,—más bien se prestan a fomentar antagonismos, a propiciar divisiones, inclusive entre el colonato, y hasta a encender pasiones, tanto más peligrosas cuanto más regionales sean. Disculpemos su equivocación de ahora en mérito a sus muchos aciertos de otras veces; pero roguémosle que no insista en abogar porque desaparezcan las que llama «medidas artificiales» encaminadas a proteger las pequeñas industrias y los pequeños agricultores contra la fortaleza avasalladora de los fuertes, pues entonces, ¿con qué argumentos íbamos a defender la Ley Jones-Costigan y el nuevo Tratado de Reciprocidad? Y sin ellos, ¿cómo podría subsistir nuestra industria para los grandes, para los pequeños y para toda Cuba?

José Manuel Casanova

En la mañana de hoy, a las nueve, ha de celebrarse en el anfiteatro del Hospital Universitario una magna asamblea de estudiantes que habrá de decidir, vencido el plazo de huelga acordado anteayer, si prorrogan el paro nuevamente, en apoyo a los tres alumnos internos de Emergencias cesanteados, o si, por el contrario, retornan a las aulas.

EL RECTOR, INDISPUESTO

En el día de ayer el Rector de la Universidad, doctor José Manuel Cadenas, no asistió a su despacho, habiendo permanecido todo el día recogido en su residencia por encontrarse indispuesto ligeramente.

ASPIRANTES A LA CATEDRA DE METODOLOGIA

El Secretario de la facultad de Letras y Ciencias nos facilitó ayer por la mañana la lista de los aspirantes a la Cátedra de Metodología.

Son ellos los doctores Evangelina de la Llera, Dolores Díaz Ventura, Isidro Pérez Martínez, José López Isa, Diego González, Rosa Gómez, Carmen Rosa Aguiar y Celia M. González.

El plazo de inscripción vence el día 5.

MODIFICACIONES DE MATRICULA EN EL INSTITUTO

En la tarde de ayer nos informó el Secretario del Instituto, doctor Isidoro Castellanos, que había sido habilitado el día del sábado para que los alumnos hicieran las modificaciones de sus matrículas que estimasen oportunas.

DOS CURSOS SUPERIORES MAS

La Universidad ofrecerá en breve dos cursos superiores más a los alumnos de la Escuela de Pedagogía.

Uno de ellos es de Filosofía de la Educación, que explicará el doctor Alfredo M. Aguayo, que constará de quince lecciones y dará comienzo el próximo día 19.

El otro es de Psicología y Educación de Anormales, explicado por la doctora Elena Fernández Guevara, que se iniciará para la segunda quincena del presente mes.

A los alumnos que en ellos se gradúen se les habrá de dar un diploma de mérito.

INFORME SOBRE ASPIRANTES EN DERECHO

Mañana, viernes, a las diez de la mañana, ha de celebrar una reunión el Claustro general de Profesores de la Facultad de Derecho.

En ella los ponentes designados rendirán el informe sobre los méritos de los aspirantes a cátedras de esa facultad.

Atendiendo al acuerdo del Consejo Universitario se procederá después de hacer la revisión de expedientes, a unas pruebas de capacidad. Cada aspirante deberá, ante un tribunal señalado, explicar una clase sobre la materia en que aspira a ser catedrático.

LA ELECCION DE DECANO DE LETRAS Y CIENCIAS

El Claustro de la facultad de Letras y Ciencias se encuentra citado para la Escuela de Ingenieros, a las cuatro de la tarde del jueves 17, a fin de proceder a la elección del decano en propiedad de dicha facultad.

La convocatoria ha sido hecha por el doctor Jorge Navarro, decano interino de la misma y candidato de fuerza al decanato en propiedad.

La C. del Turismo hace aclaraciones a una información

Pone a disposición de sus censores los libros y comprobantes de pagos

Sr. Director del «Diario de la Marina.—Habana

Muy señor mío y amigo:

Me permito remitirle copia del escrito dirigido hoy al periódico «El País», agradeciéndole se sirva darle publicidad

De usted muy atentamente,

José Cidre,
Presidente interino.

Enero 9, 1935

«Sr. Director del periódico «El País».—Presente.

Muy señor mío:

He leído un editorial publicado en la edición del día 8 del actual, en el importante periódico que usted dirige, titulado «La Comisión del Turismo, Organismo Incapaz», y cuyo texto, por la inexactitud y lo infundado de sus afirmaciones, me ha sorprendido.

La actual Comisión, compuesta de los señores Juan Sabatés, Sabino Crespo y el que suscribe, ha sido nombrada hace doce días y desde que tomó posesión ha trabajado incesantemente en el difícil problema que se le ha confiado. La anterior Comisión fué constituída únicamente para reorganizar la nueva Corporación Nacional del Turismo, y recibir la antigua Comisión, no habiendo pasado por sus manos fondos de ninguna especie

De los $10,000, que el sábado pasado entregó el Honorable Secretario de Hacienda, a cuenta del crédito concedido por el Consejo de Secretarios, no se ha pagado una sola deuda atrasada perteneciente a la extinguida Comisión, y por el contrario se han rechazado ya muchas pretensiones de cobros. Unicamente hemos pagado los sueldos que se debían a los actuales empleados, alquileres, luz, teléfono y gastos insignificantes perfectamente justificados, y el resto está en caja, asegurándole a usted que su inversión será defendida por esta Comisión centavo a centavo, pues los Miembros que la integran tienen conciencia de su responsabilidad, no ganan sueldo alguno, ni tienen otro interés del fomento del turismo en Cuba.

Las acusaciones que se nos hacen en el referido editorial, son tan precisas y aventuradas que estimo pudieran dar motivo a una actuación judicial, pero por tratarse de un periódico que siempre ha defendido los intereses de la industria y el comercio y que tiene verdadera consideración en la opinión pública, no dudamos esta vez en afirmar que se ha visto sorprendido en su buena fe por el informante, por lo que me permito, en nombre de la Corporación, ofrecerle por estas líneas la oportunidad de poner a la disposición del Editorialista todos los libros y comprobantes de la misma sí como cuantos detalles se relacionen con el movimiento de fondos de esta Corporación. Si la persona que ha inspirado este Artículo no acepta esta oferta, quedará demostrado de plano que sus imputaciones son falsas.

Dándole las gracias por la atención que preste a estas líneas, quedo de usted muy atentamente,

José Cidre, Presidente Interino.»

QUID PRO QUO — Por M. Miguel

—Parece que van a autorizar la salida del oro...
—¡Hombre, mira, eso sí está bien! Porque aquí lo que sobran son loros y cotorras...

En Hacienda se cree que exceda de $2.000,000 el fraude en el impuesto de consumo al azúcar

La Dirección de Rentas e Impuestos ha ordenado que se haga una detenida inspección en los Ingenios y en las refinerías para localizar a los verdaderos culpables

La Dirección de Rentas e Impuestos de la Secretaría de Hacienda, por su Jefatura, ha ordenado una importante investigación relacionada con el impuesto de consumo sobre el azúcar y sus cobros por las administraciones fiscales en épocas pasadas, por tener noticias de haberse cometido fraudes que se elevan a dos millones de pesos.

Inspectores Especiales, a las órdenes del Director señor Eugenio García Guzmán, girarán visitas de inspección a los ingenios, refinerías y casas comerciales que se dedican a la compra y venta de azúcares, que debieron tributar dicho impuesto. Se procederá al examen de los conduces y demás documentos que puedan arrojar luz en el asunto, aun cuando las modificaciones en el sistema de cobranza hechas recientemente, obedecen a que los fraudes anteriores no dejaban detalles para la comprobación.

Se procederá también a la vigilancia en cuanto al pago del impuesto durante la zafra que se avecina y solicitarán datos y antecedentes sobre la existencia de azúcares destinados al consumo interior, para dar cuenta a la superioridad con los datos aportados.

SOBRE EL SISTEMA TRIBUTARIO

El señor Urbano del Real, de la firma Bacardí, acompañado de un grupo de licoreros, estuvo ayer en la Subsecretaría de Hacienda para interesar del doctor Juan A. Martínez ciertas modificaciones en el sistema tributario y en particular en la parte que afecta a la industria alcoholera.

SOBRE EL PRESTAMO A CIENFUEGOS

El doctor Garrigó volvió ayer a la Secretaría de Hacienda para interesarse por el préstamo de dinero para la construcción de la carretera de Cienfuegos a Ranchuelos. El decreto que da fuerza legal a ese anticipo de los comerciantes cienfuegueros, deberá ser propuesto por el secretario de Obras Públicas y no por el de Hacienda.

SOBRE PERSONAL

Para tratar del personal de la Zona Fiscal de Manzanillo, se entrevistó ayer con el subsecretario de Hacienda el administrador de la referida Zona Fiscal guardando reserva de lo tratado.

NO ESTA RESUELTO LO DE LOS FERRIES

Todavía la Secretaría de Hacienda no ha resuelto el asunto pendiente del problema de los Ferries, que con wagones de carga, proceden de Key West, New Orleans y New York. Los obreros de bahía solicitan la reforma de la legislación vigente y por otra parte las Corporaciones Económicas, no han expuesto su parecer en ese asunto.

LA TRIBUTACION DEL ARROZ IMPORTADO

Una comisión de miembros de las Corporaciones Económicas, en la que figuraba el ex subsecretario de Hacienda señor Roberto de Guardiola, acompañado de los señores Barraqué, Geals y Pedro Cué, se entrevistó con el doctor Juan A. Martínez, subsecretario del Departamento, tratando sobre la aplicación de los nuevos preceptos del arancel de Aduanas en cuanto a las importaciones de arroz.

Con motivo del vigente Tratado Comercial con los Estados Unidos de América, se modificó la tributación de la referida semilla, siendo suprimido el impuesto de consumo a ese producto, al mismo tiempo que se elevaba el derecho de importación. Pero el asunto ha provocado dudas respecto a la aplicación del Decreto número 440, en relación con el Arancel de 1927.

El doctor Martínez prometió a la comisión estudiar el asunto para resolverlo a la mayor brevedad posible, ya que se trata de un problema que viene estudiando la Secretaría desde la vigencia del Tratado de Reciprocidad.

PROYECTO DE SOLARIUM

Estuvo ayer en la Secretaría de Hacienda el doctor Alejandro Canetti, profesor de cultura física, nativo de Suiza, quien hablando con los periodistas les dió cuenta de un proyecto, que desea presentar al secretario de Obras Públicas, de Solárium Mundial, para atraer a gran número de extranjeros todos los años a este país.

Dice el doctor Canetti, que Cuba por su clima es un sanatorio natural, donde muchos se curarían sin medicinas, tiene un sol que cura muchas enfermedades, y aguas medicinales que envidian muchos países.

El doctor Canetti desea obtener una entrevista del secretario ingeniero Ruiz Williams y su visita a la Hacienda tenía por objeto lograr con el coronel Despaigne, que se propicie la entrevista.

LAS RECAUDACIONES

El secretario de Hacienda fué notificado ayer por el administrador de la Aduana de la recaudación obtenida por dicha oficina fiscal en el día de ayer, que ascendió a la cantidad de 620.007 pesos con 47 centavos, gran parte de esa recaudación por concepto del impuesto a la gasolina.

Los ingresos generales obtenidos por el Estado el día 8 del presente mes fueron de 222,983 pesos. Y desde el comienzo del año fiscal hasta el expresado día 8, el Estado ha recaudado, por todos conceptos, la cantidad de 29.313,808 pesos.

Termina el sábado la labor de la investigación de las matrículas gratis pertenecientes a la Habana

Se hace una postrer llamada a los alumnos que no han dejado las señas de sus domicilios para que remitan sus direcciones; en caso contrario, se anularán sus matrículas

El sábado próximo, según los informes que llegan a nosotros, se darán por terminadas las investigaciones de las solicitudes de matrícula gratis, correspondientes a La Habana, que han sido presentadas.

Numerosos han sido los casos en que no se ha podido dar con los solicitantes, por lo que el Negociado de Matrícula Gratis nos ha remitido una comunicación con los nombres de algunos de ellos, para que se sirvan notificar su dirección actual, no olvidándose de mencionar el número de su solicitud.

Sin estos datos no se podrá llevar a cabo la investigación y las solicitudes serán, por tanto, anuladas y archivadas.

He aquí la lista de referencia:

19, Isidora Hernández y Sotolongo; 75, Claudio López Morell; 612, Eulalio J. Herrera Mora; 799, Zaida Díaz González; 930, Rafael Enrique Sariol Benítez; 1069 Arturo Stable; 1679, Teodoro Rico Boné; 1698, Manuel de Jesús Camudo Torres; 1705, María Fernández Santos; 1710, Manuel Elvira Savón Cardona; 1789, David Pérez y Pérez; 1830, María C. Nápoles; 1857, Angel Luis Ferral; 1881, José A. Lovio Olivera; 1905, Alfredo F. Sánchez Mastiopa; 1908, Jorge M. Díaz Suárez; 2175, Gustavo Gómez Hernández; 2220, José J. Pérez Durán; 2364, Antonia E. Pascuas; 2421, Delio Palan Castañeda; 2458, Raoul Ortega Bello; 2496, Raimundo Rodríguez del Rey, 2575, Alberto de la Cruz y Alvarez, 2667, Octavio Fernández Clark; 2763 Felicia Compte; 3071, José A. Armenteros; 3086, Francisco C. Hernández Blanco; 3137, Francisco F. Fábres; 3144, José Méndez Bermúdez; 3153, Francisco Guasch 3183, Luis M. Toll Jardines; 3247, Domingo E. Zúñiga; 3379, Luis E. Morse Delgado; 3503 Julia Rodríguez; 3521, Jaime F. B. Llovet; 3532, Dionisio Fuentefría Martínez; 3564, Adolfo Méndez Díaz; 3612, Norberta R. Feo Ferrer; 3808, José Rovira Jiménez; 3849, Juan Golpi Cabrera.

Aún tiene arreglo el problema de los alumnos y Alcalde

El Dr. Heraclio Lorenzo lo cree así y ratifica lo dicho por L. Perdomo

En el DIARIO DE LA MARINA, fecha 9 de los corrientes, he leído la carta que publica el Dr. Reynaldo López Perdomo, con respecto al problema que se ha creado entre los estudiantes y el Alcalde Dr. Gómez; como quiera que en dicha carta el Dr. López Perdomo se dirige a mí personalmente, para que diga si es cierto lo que relata, me creo en el deber de contestarle.

Sí es cierto lo que dice en su carta el Dr. López Perdomo; siempre fueron resueltos nuestros problemas por el Sr. Alcalde Dr. Gómez.

Ahora bien: quiero aclarar que en este nuevo y más agudo problema desde el primer momento inicié una labor activa para tratar de solucionar el conflicto que se avecinaba.

Aún todavía creo que el problema puede solucionarse si se antepone un poco de transigencia a las consideraciones personales de amor propio ilimitado que le están caracterizando. Y queda complacido el Dr. López Perdomo con los presentes líneas, y esté seguro que sigo haciendo todo cuanto a mi alcance esté para resolver este conflicto, que tanto daño ocasiona a nuestra patria.

Habana, enero 9 de 1935.

Dr. Heraclio Lorenzo Hernández,
Delegado al Consejo Universitario.

$1,950,00 DONA EL ALCALDE DE CAMAGUEY, PARA LA MATRICUL AGRATIS UNIVERSITARIA

Esta mañana supimos en la Universidad que el Alcalde de Camagüey, ha donado a la misma 1,950 pesos, a fin de engrosar los fondos de la mtrícula gratis y que puedan ser más los estudiantes pobres que disfruten de ella.

Ha sido comentada la noticia, muy favorablemente, por los alumnos del Alma Mater y elogiada la actitud del Alcalde de Camagüey.

CITACION

Se ha citado, con carácter urgente, a todos los investigadores que aún tengan planillas en su poder para que, de acuerdo con el juramento firmado, las devuelvan antes del sábado en las oficinas de Matrícula Gratis, a cualquier hora del día.

El Directorio de San Alejandro se acaba de disolver

Antes consiguió varias demandas en beneficio de la mencionada escuela

En horas de la noche de ayer visitó nuestra redacción una comisión de alumnos de la Escuela de San Alejandro, haciéndonos entrega del siguiente escrito:

«El Directorio Estudiantil de la Escuela Profesional de San Alejandro, cumpliendo la alta misión que le fué encomendada por el alumnado de la misma, laborando siempre por la consecución efectiva de sus legítimas demandas, cree oportuno y necesario hacer la siguiente exposición.

Considerando que muchos de los miembros de este Directorio están ya graduados, teniendo que ausentarse al extranjero unos, al interior de la Isla otros y los demás se ven imposibilitados de seguir actuando por causas ajenas a su voluntad, y teniendo en cuenta que los alumnos no podían quedar sin una representación que activara las gestiones que se realizaban en la Secretaría de Educación, hubo de convocar este Directorio en su oportunidad públicamente por medio de la prensa y radio a una Asamblea General de alumnos para la designación de una delegación que asumiese la representación oficial del alumnado hasta el comienzo del próximo curso, siendo suspendida por el Gobierno.

Considerando de una necesidad imprescindible la consulta del alumnado por medio de una Asamblea General y habiendo hecho grandes esfuerzos para llegar a ella, agotando todos los recursos y resultando infructuosos.

Considerando que este Directorio con fecha 28 de diciembre de 1934 acordó disolverse.

Por tanto: queda disuelto este Directorio, después de haber obtenido las siguientes demandas:

1. Reconocimiento de la Delegación de Alumnos.
2. Reforma del Reglamento.
3. Participación de la Delegación de Alumnos en todos los asuntos de la Escuela.
4. Creación de la Escuela Superior de Bellas Artes.
5. Creación de Escuelas Preparatorias de Artes Plásticas en cada capital de provincia.
6. Que sea indispensable el título de San Alejandro para la enseñanza oficial del dibujo en los distintos centros docentes del Estado.
7. Creación de dos cátedras (talla y naturaleza muerta).
8. Adquisición suficiente de materiales.
9. Presupuesto suficiente para modelo vivo.
10. Restitución del pago de las becas y bolsas de viaje, así como de los premios otorgados en clases, creándose además otra bolsa de viaje.
11. Implantación de un nuevo horario diurno y nocturno.
12. Coeducación.

Y por último un crédito de cinco mil pesos para la separación de la Escuela Superior de la Preparatoria.

Directorio Estudiantil de San Alejandro: Alvarez Moreno; Mirta Cerra; Esther García; Florencio Gelabert; Laura del Campo; Mario Santí; Gerardo González».

Hay mayoría de cubanos en el Casino Nacional

Son nativos cincuenta y ocho de los empleados que tiene ahora el Centro de Recreo de Marianao

El secretario del Sindicato de Obreros y Empleados del Casino Nacional delegado ante la Compañía y delegado de dicha colectividad en la Secretaría del Trabajo, nos ruega la inserción de las siguientes aclaraciones:

Dice el señor René Escobar que en la actualidad trabajan en el Casino Nacional elementos pertenecientes a tres organizaciones obreras: Sindicato Gastronómico, Sindicato de Obreros del Hipódromo y del Sindicato de Obreros y Empleados del Casino Nacional, teniendo el último en afiliados y pendientes de aceptación, 71 miembros, siendo nativos 58. Que es la primera vez que tiene el Casino colocados en su sala de juego, 21 cubanos más ocho extranjeros, pues los demás extranjeros pertenecen a la servidumbre. Que trabajan siete horas escasas, como han comprobado los inspectores de la Secretaría del Trabajo. Que los ataques que se hacen a dicha Empresa, corresponden a elementos que forman otro Sindicato de Jugadores, que no han podido ser empleados en el Casino por el General Matías Betancourt, sintiendo la forma que han empleado para lograr un destino en el Casino o en el Hipódromo, y que sorprendan al público con sus informaciones faltas de base y de verdadera justicia.

QUEMADURAS

Emilio L. Rivero, vecino de 24, entre 6 y 9, en el Reparto Miramar, sufrió anoche quemaduras de carácter grave diseminadas por el cuerpo, que se produjo casualmente al ser alcanzado por los productos químicos que contenía una tambora en la casa Real número 34, en Puentes Grandes, donde trabaja.

En información pública se dijo ayer que ningún deudor podría pagar de acuerdo con nuestra Ley

Hoy se escuchará a un representante de los deudores, a los que se ha hecho una invitación. La inscripción de acciones se tratará en el Consejo de Estado muy pronto

En información pública, convocada especialmente, oyo ayer el Consejo de Estado a los acreedores hipotecarios, en vista de que en su reunión anterior se había escuchado a los deudores con motivo de la revisión del decreto-ley de moratoria hipotecaria que está haciendo dicho organismo.

Muy nutrido fué el público que asistió a la misma, haciendo uso de la palabra los doctores Angel Machado y Roberto Heydrich.

El primero de ellos habló en representación de los intereses de los Gómez Mena, tras de presentar un extenso escrito sobre la materia. Sus palabras fueron breves. Hizo resaltar en ellas la situación del deudor que ha contraído una hipoteca sobre una industria que tiene paralizada, por no disponer de crédito para ponerla en funcionamiento, y consignó que debía dársele una oportunidad al acreedor para echar a andar esa obra muerta, que no rendía ninguna utilidad y que, precisamente por ello, el deudor quizás no pudiera ni satisfacer sus compromisos.

A continuación le tocó el turno al doctor Roberto Heydrich, que dio lectura a un extenso trabajo suyo sobre la moratoria hipotecaria.

Comenzó exponiendo que a los acreedores no les animaba un espíritu de intransigencia en cuanto a la necesidad de mantener vigente una moratoria, hasta sin limitación de tiempo, si fuere menester, que ampare a los deudores necesitados de ella, porque estos últimos no son responsables de la grave situación económica que tuvo su clímax en el año de 1933 y que desvalorizó la propiedad hasta lo increíble.

Señaló que la oposición que se hacía a la moratoria del 14 de agosto tenía su fundamento en que era una ley antijurídica, inspirada en intereses personales, que beneficiaba sólo a los grandes deudores, en perjuicio de los pequeños, que son los más, con daño irreparable para el crédito nacional y privado, así como para la economía nacional.

Se manifestó contra la idea de revalorizar los préstamos hipotecarios, declarando que constituían un despojo, porque no eran ni más ni menos que obligaciones como las otras y que, entonces, debería hacerse con carácter general, produciendo el consiguiente desastre; y consignó que el deudor nunca había devuelto un centavo de más cuando había obtenido beneficios con la aplicación a su industria o comercio del dinero prestado, por lo que no se explicaba que hubiera tanto interés en reducir los créditos cuando había pérdidas.

Indicó dos defectos fundamentales a la ley de referencia: primero: que ningún deudor podía, de conformidad con la ley del 14 de agosto, pagar sus obligaciones y los intereses acumulados en el tiempo y forma establecidos; y segundo: que el Estado ni los Municipios habían quedado excluídos de la moratoria y, por lo tanto, se encontraban en condiciones de cobrar no sólo los impuestos ordinarios, sino todos los creados por las leyes de emergencia vigentes.

De seguida habló de las leyes de moratoria que se habían dictado en los Estados Unidos, consignando que no dejaban el derecho del acreedor en manos del deudor, y declaró enfáticamente que la falta de crédito que se notaba era consecuencia de la moratoria, lo mismo que la desvalorización de la propiedad y el desempleo.

Trajo a colación el ejemplo del señor Salvador Figueras, que vendió 317 caballerías al Central Manatí en 1918, pagaderas en 15 años por el precio aplazado garantizado con una hipoteca de 150.000 pesos al 8 por ciento de interés. Habló de la reducción del interés al 4 por ciento que había hecho el señor Figueras, espontáneamente, en el año de 1932 y como a partir del 4 de abril de 1933 no se le ha abonado un centavo más, con el consiguiente quebranto económico para la citada familia, cuyos negocios no se encuentran en la actualidad en buenas condiciones, mientras que el Central Manatí molerá y las cañas de esas tierras se convertirán en oro para el propietario del mismo.

Refirió que los acreedores hipotecarios no tendrían a menos aceptar cualquiera de las leyes de moratoria hipotecaria para fincas urbanas que se habían votado en los Estados Unidos, ni la Agricultural Compartions and Extension de Frizier-Lemke, en lo que se refería a las rústicas.

Y después fué enumerando las objeciones en particular que los acreedores hacían a la citada ley y que nosotros trataremos de sintetizar del modo siguiente:

a): Insisten en que se excluyan los créditos constituídos después del 4 de abril de 1933, porque dichas obligaciones se contrajeron por estar excluídas de la moratoria de esa fecha, a más de que la propiedad había llegado al máximum de su depreciación y la ley se hizo para los contratantes que no pudieron prever la crisis.

b): Solicitan la desaparición del término de gracia de 15 días y el requerimiento notarial de 30, ya que todo deudor tiene por la escritura de constitución, 1, 2 o 3 treses de gracia, y por la ley, el derecho de la consignación que lo ampara contra la posible mala fe del deudor.

c): Recaban la derogación completa de todo el procedimiento especial, establecido por la ley de moratoria, porque es incubador de innumerables pleitos y reclamaciones.

d): Piden que se excluya de la moratoria todos los créditos hipotecarios, hoy moratoriados absurdamente, en que habiéndose iniciado el procedimiento sumario hipotecario, hubiere recaído resolución judicial firme de adjudicación de la finca hipotecada a favor del acreedor o un tercero. También recaban exclusión del derecho del deudor para que a su antojo, capricho o conveniencia pueda decidir y elegir al acreedor que deba cobrar con perjuicio de los demás acreedores; así como a los mercados de abasto, por constituir una excepción a favor de determinada entidad personal o jurídica contraria al respeto que se debe a los bonistas del Mercado Unico, y los créditos hipotecarios que garanticen las cuotas usufructuarias de las viudas.

Y, por último, ruegan que se rectifique el acuerdo anterior del Consejo, de establecer una excepción a favor de las hipotecas que no pasasen de dos y cuatro mil pesos, para que sea exigible un 6 y un 4 por ciento, respectivamente, en el sentido de que dicha excepción comprenda créditos de 5,000 y 10.000 pesos, así como los capitales de censo, que jamás debieron haber sido incluídos en la moratoria y que alegan que sabido es que solamente se hizo así para beneficiar a distintos representativos del pasado régimen.

HOY SE OIRA A UN REPRESENTANTE MAS DE LOS ACREEDORES

A las tres de la tarde de hoy, jueves, antes de que se de comienzo a la sesión ordinaria del Consejo de Estado, dicho organismo oirá en información pública a otro representante más de los deudores hipotecarios, que lo será el doctor Jiménez Ruiz, para que de esta manera ambas partes hayan consumido el mismo número de turnos en defensa de sus criterios.

Con tal motivo se ha invitado para que asistan dicha información a todos los deudores hipotecarios.

UN PROYECTO PARA QUE SE PUEDAN REGISTRAR LAS OPINIONES

Inmediatamente después de terminada la información pública de ayer, se hubo de reunir en el propio salón de Conferencias la comisión de Reformas Jurídicas, entrándose en la consideración de un proyecto del doctor Mario Lamar en el sentido de hacer inscribibles en los Registros las opciones sobre propiedades y derechos reales.

Quedó aprobado ya en la reunión de ayer el dictamen de dicho proyecto, que entraña varias modificaciones a la Ley de Moratoria Hipotecaria y que será tratado en una de las próximas sesiones del Consejo.

DON GABRIEL CAMPS QUIERE HABLAR TAMBIEN POR LOS ACREEDORES

El doctor Gabriel Camps, que hubo de hacer uso de la palabra en representación de los deudores hipotecarios, con carácter exclusivo, en la reunión última del Consejo de Estado, ha solicitado que se le permita hacerlo asimismo por los acreedores.

Actuó el Alcalde por las múltiples quejas que recibía

El Dr. Manuel Mencía, en su carta-renuncia, hace constar este nuevo dato

Habana, 9 de enero de 1935.

Sr. Alcalde Municipal,
Ciudad.

Señor:

Tengo el honor de presentar a usted la renuncia del cargo de Jefe del Departamento de Sanidad y Beneficencia Municipal, con que me honró al tomar posesión de la Alcaldía.

Al presentar esta renuncia, quiero dejar sentado de manera oficial, que estoy completamente identificado con la actuación suya, en el injusto problema planteado por los alumnos de Sanidad Municipal; porque tengo la absoluta convicción, de que todas sus resoluciones han estado inspiradas única y exclusivamente en el deber que tiene de hacer respetar el principio de la disciplina, quebrantado tantas veces en el Departamento que me encomendó; y que todas esas resoluciones por Vd. dictadas, han sido motivadas únicamente por las múltiples quejas que yo, en mi carácter de Jefe del Departamento y en cumplimiento de mi deber, he estado poniendo en su conocimiento un día y otro día, respondiendo a la vez, a las que yo recibía de los Jefes de Hospitales, de Laboratorios, de Casas de Socorro y otras dependencias del Municipio.

De Vd. con la mayor consideración,

(f.) Manuel MENCIA,
Jefe del Departamento de Sanidad y Beneficencia.

DESAPARICION

La policía buscaba anoche al joven Julio Pelegrín, vecino de Redención 246, que según su hermano Antonio, ha desaparecido de su domicilio desde el pasado domingo, temiendo le haya podido ocurrir alguna desgracia.

ESTA TARDE ES EL SEPELIO DEL SEÑOR DOMINGO ROLDAN

En horas de la tarde de ayer dejó de existir el señor Domingo Roldán Bencomo en su residencia de la calle de Zulueta número 83, entre Misión y Gloria.

Disfrutaba el extinto de grandes simpatías en nuestra sociedad por su carácter afable y su don de gentes. De aquí que junto a su lecho mortuorio haya sido interminable el desfile durante toda la noche de ayer.

Su sepelio se efectuará a las cuatro y media de la tarde de hoy, partiendo el cortejo fúnebre de la casa antes citada.

Descanse en paz el excelente caballero y reciban nuestro pésame su viuda, la señora Concepción Capaz, y sus hijos, especialmente Manuel y Ramón Roldán Capaz, conocido pintor y estimado compañero en el periodismo, respectivamente.

M.E.C.D. 2016

Cuando su Nene
Se resfría, frótele en la garganta y pecho
VICKS VAPORUB
OBRA DE 2 MODOS A LA VEZ

No teme que toquen sus carnes

Sus carnes no son fofas ni mantecosas, sino duras y saludables. Por eso no teme que las toquen. Su gordura es natural, adquirida con Carnol. A la segunda semana de tomarlo había ganado seis kilos de peso y se sentía muy bien.

El Carnol es un tónico científico, que revitaliza el estómago para que pueda extraer de los alimentos los ingredientes que proporcionan gordura firme y saludable, a la vez que eliminar la grasa supérflua. Las vitaminas A, B y C que contiene rehabilitan todo el sistema. Consiga las tabletas Carnol en la botica.

EL CARNOL ENGORDA DE MANERA NATURAL

Almorranas

El tormento y sufrimiento tan terribles de las almorranas, pueden aliviarse al instante y curarse pronto usando Ungüento Cadum. Haga por conseguir una caja en seguida.

OFICIAL

ANUNCIO DE SUBASTA

Esta Junta Provincial Electoral de la Habana, ha acordado admitir hasta las diez de la mañana del día tres de Febrero del año en curso en la Secretaría de la misma, sita en Avenida de Simón Bolívar número setenta y siete (altos), proposiciones en pliegos cerrados para la subasta de las boletas que han de usarse en la Provincia de la Habana en las Elecciones Nacionales que se celebrarán el día tres de marzo del año actual; del material accesorio que habrá de usarse en el empaquetamiento de dichas boletas; así como de tiras engomadas y de la impresión de hojas de estados de escrutinio. En el día y hora antes mencionados se abrirán y leerán publicamente dichas proposiciones en el salón de actos de esta Junta; significándose que en la Secretaría de la misma se encuentra el pliego de condiciones para dicha subasta.—Habana, ocho de Enero de mil novecientos treinta y cinco.

Jacinto Ruiz Moris.
Secretario Junta Provincial Electoral Habana.

FARMACIA DROGUERIA DE "JOHNSON"
DE TURNO LOS LUNES
Obispo Nº 30 TELEFONO-A-2129

LA MAYOR
35 EDIFICIOS
700 EMPLEADOS
SARRÁ
DROGUERIA
ABIERTA TODOS LOS DIAS
TODA LA NOCHE LOS MARTES
A-8026 A-3641

FARMACIAS de turno hoy

JUEVES

HABANA.

Aguiar y Chacón	M-6443
A. Arias (Trocadero) y Crespo	-5533
Ave Belgica (Egido) 8	M-4425
Ave de Italia (Galiano) 41	M-5706
Ave. Menocal (Infanta) y Príncipe	U-6873
Ave Menocal (Infanta) 6	M-4660
Ave de la República y Blanco	M-4525
Ave. de la República (San Lázaro) 217	U-6655
R.M de Labra (Aguila) 134	M-4886
Cuba 126	M-4740
Gral. Carrillo y Hospital	U-6869
Marta Abreu (Amargura) 44	M-9625
Mayor Gosgas y Oquendo	U-6773
Máximo Gómez y San Nicolás	M-5030
Padre Varela (Belascoaín) y Zenea	U-5402
Padre Varela (Belascoaín 50	U-6600
Presidente Zayas (O-Reilly) Nº 67	M-4000
Romay 55	M-4470
Salud 173	U-6895
Someruelos 26	M-5003
V. Muñoz (Sitios) y Campanario	M-4808
Zenea (Neptuno) 6	M-3377
Teniente Rey y Monserrate	M-4413

VEDADO.

Ave. de España (17) entre E y F	F-6116
Ave España (17) y 4	F-6006
Ave. Wilson (Línea) entre J y K	F-6113
Calzada entre Paseo y 2	F-6174
23 entre 8 y 10	F-6132

VIBORA

10 de Octubre y Josefina	I-6442
Concepción y Porvenir	X-3030
O Farrill y J. A. Saco	I-7730
Santa Catalina y Cortina	I-7786

JESUS DEL MONTE Y S. SUAREZ

10 de Octubre (Jesús del Monte) 204	X-3033
10 de Octubre (Jesús del Monte) 280	I-7378
10 de Octubre (Jesús del Monte) 723	I-7240
Quiroga y Delicias	
Zapotes 22	I-2222

LUYANO

Calzada de Concha No. 4	X-2223
M. Fernández de Castro (Luyanó) 211	X2220
Villanueva y Santana	I-7771

CERRO

Buenos Aires y Paz	I-3003
Calzada del Cerro y Palatino	I-7266
San Pablo 36	U-7026

NOTA.—Este grupo deberá prestar servicio público todo el día después de la noche de los domingos siguientes: Enero 27, Marzo 10, Abril 21, Junio 2, Julio 14, Agosto 25, Octubre 6, Noviembre 17 y Diciembre 29.

HABANERAS

LA MODA ACTUAL

Las mangas amplias se usan tan exageradamente rizadas en el puño que se ha inventado una nueva forma de emplearlas haciéndolas postizas y sujetándolas por medio de broches cuando se llevan para una comida o fiesta teatral, que al suprimirlas, forman un traje que puede usarse en lugares de más ceremonia.

Ardanse une esta línea que sirve de marco, con la suave de los hombros caídos en unos preciosos **fichús** drapeados que son de tul, con los cuales adorna sus graciosos modelos estilo princesa. Los de tul blanco son algo útil cuando se quiere cambiar un traje en un momento dado.

Otro adorno gracioso es una berlha cortada en una pieza con las mangas largas de la misma tela del vestido, que se convierte en un segundo en el modelo más bello para tarde y al suprimir este detalle, se vuelve un elegante traje de noche.

DE GRAN INTERES

La nueva silueta del sombrero, presentada en los más bellos modelos de las principales casas de París, los acaba de recibir **Mademoiselle Matilde Cumont** en su elegante **maison** de Prado 88.

Bellas creaciones que sorprenderán al distinguido público que frecuenta su casa, en la seguridad de encontrar siempre lo último que sale del centro de la moda.

Modelos de Agnés, Suzy, Rose Descot, Marie Alphonsine y Reboux, escogidos dentro de las formas y colores más favorecedores y juveniles, se darán a conocer desde hoy, siendo los primeros modelos de primavera que llegan a la Habana.

NOTAS DE PARIS

Sutiles detalles en las telas y colores presenta **Patou** que decoran a la mujer sin romper la belleza de la línea ni la armonía del conjunto.

El efecto elegante de los adornos forma un marco ideal en los modelos, empleándose mucho los adornos verticales en lugar de los horizontales como sucedía antes, de modo que la atención se atraiga a la cara en vez de llevarla al resto del cuerpo.

Un ejemplo llamativo es un modelo de **Marcelle Rochas** en un traje de noche con ruches endurecidos, colocados en posición vertical, siguiendo la curva del hombro, que se recoge con guirnaldas de gardenias blancas que prolongan los límites inferiores del escote cuadrado.

Muchos de los modelos para de noche y tarde tienen la línea inclinada del hombro. **Lanvin** presenta una silueta novel a un traje de crepé negro con una capa que en realidad no es sino dos mangas anchas estilo raglan, que se recogen en el cuello con un broche precioso. Los pliegues están recogidos en el cuello y en el codo, haciendo un efecto **bouffant** que resulta muy elegante, más si esa pieza se hace de un color vivo.

ESMALTE PARA LAS UÑAS

Cada mujer escoge un color de esmalte para las uñas según el gusto personal de cada una.

Por eso el **Esmalte Noriega**, que ha tenido una gran aceptación en el mercado, se fabrica en cinco tonos para que pueda escogerse el que mejor convenga con el tipo, el color del traje o el gusto individual.

Este nuevo esmalte, que está llamado a ser el preferido de las damas elegantes, se vende en todas las tiendas y principales droguerías a un precio muy económico, para que puedan llegar a él todas las personas.

CARACOL

En la playa he encontrado un caracol de oro
macizo y recamado de las perlas más finas;
Europa le ha tocado con sus manos divinas
cuando cruzó las ondas sobre el celeste toro.

He llevado a mis labios el caracol sonoro
y he suscitado el eco de las dianas marinas,
le acerqué a mis oídos y las azules minas
me han contado en voz baja su secreto tesoro.

Así la sal me llega de los vientos amargos
que en sus hinchadas velas sintió la nave Argos
cuando amaron los astros el sueño de Jasón;

y oigo un rumor de olas y un incógnito acento
y un profundo oleaje y un misterioso viento...
(el caracol la forma tiene de un corazón).

Rubén Darío.

POLVOS DE TOCADOR

Entre los mejores productos de belleza que se fabrican están los conocidos con el nombre **Krant**, que favorecen notoriamente a las personas que los usan.

Los **Polvos Krant**, tan solicitados siempre por sus materiales puros, son excelentes por las propiedades que contienen, embelleciendo a la mujer o haciendo resaltar más sus naturales encantos.

Estos polvos se fabrican en varios tonos distintos, que concuerdan con el tipo y el color de cada persona, encontrándose en las principales tiendas y droguerías.

MENU DEL DIA

Almuerzo	Comida
Toronjas supreme.	Melón rocío de miel.
Huevos en acemitas.	Puré de garbanzos.
Minutas de pargo con mayonesa.	Frituras de sesos.
Montería de lechón.	Pargo asado al horno.
Arroz blanco. Yuca con mojo.	Guinea en salsa negra.
Ensalada de lechugas.	Ensalada de frutas.
Turrones, membrillos, dátiles.	Dulces propios del día.

RECETAS DE COCINA

Sesos en Crema

Se prepara una salsa con dos cucharadas bien llenas de manteca, dos de harina de Castilla, cebollas picadas, un poco de leche, revolviéndolo hasta que se espese. Entonces se le pone sal, pimienta, nuez moscada, sepándolo del fuego. Allí se le agrega una cucharada de mantequilla, una yema cruda, un poco de queso rallado y perejil picadito uniéndole los sesos, que estarán hervidos y picados en trozos, poniéndolo en una tartera al horno con brasas de candela arriba sobre una tapa para dorarlo.

M. R. de FONTANILLS.

FERROCARRILES UNIDOS DE LA HABANA

EXCURSIONES desde la Capital

Pueden ser realizadas a un costo mínimo, por los trenes eléctricos que salen de Estación Central a cortos intervalos:

Hasta	Boletín de ida y vuelta
Santiago de las Vegas (punto de acceso a la Estación Agronómica)	$0.20
Rincón (punto de acceso al Hospital de San Lázaro)	0.30
San José	0.20
Güines	0.40
Providencia	0.60

DOMINGOS Y DIAS FESTIVOS —Trenes cada 30 minutos en la Línea de Rincón y cada hora en la Línea de Güines.

Muy gustosamente proporcionaremos informes a los que lo deseen respecto a lugares adecuados para picnics o jiras.

Expendios de boletines en la Estación Central. Información por los teléfonos A-1879 y A-4034.

LA ADMINISTRACION

Salud y Felicidad

son las preciosas recompensas que reciben todos los que toman Laxativo Bromo Quinina Grove desde los primeros síntomas de catarro, evitándose así peligrosas complicaciones.

. . . Hoy un catarro, y mañana puede convertirse en escalofríos, la grippe y hasta en pulmonía. Al primer síntoma tome dos tabletas de Laxativo Bromo Quinina Grove, y dos a la mañana siguiente, es por lo general suficiente para cortar el catarro y eliminar el peligro de pasar días, y hasta semanas, enfermo en la cama.

E. W. Grove
Bromo Quinina
LAXATIVO

Veintitrés muertos y 53 heridos en un choque de trenes ocurrido en Rusia

LEINGRADO, enero 9. (AP.) Seis personas fallecieron hoy de resultas de las quemaduras que sufrieron cuando 2 trenes chocaron en la estación de Torbine, cerca de esta ciudad. El número de las desgracias personales sube a veintitrés.

Cincuenta y seis personas recibieron heridas graves, mientras otras veintitrés escaparon con lesiones.

Un informe publicado después de la investigación oficial hace responsables del accidente al maquinista, fogonero y conductor de un tren expreso que pasó a gran velocidad junto a una señal en que se le decía que no había vía franca, chocando contra los coches zagueros de otro tren.

MATANCERAS

LOS GONZALOS

En la festividad de hoy.

Está de días, y es para él mi primera felicitación, el digno Magistrado de esta Audiencia, doctor Gonzalo Pumariega, figura que se destaca en nuestra magistratura, con los timbres de su claro talento, de su recta y valerosa actuación y una honradez a toda prueba.

Es asimismo el onomástico del doctor Gonzalo Cuní Valera, ex Director de nuestro Instituto y bien destacado paladín de la revolución que derrocó la tiranía el doce de agosto del treinta y tres.

No olvidaré hoy al doctor Gonzalo Martínez de Fortún, Director de la Estación Experimental de Santiago de las Vegas, antiguo compañero en las aulas de la Luisiana State University de Baton Rouge.

Un saludo más.

Para dos eminentes galenos: el doctor Gonzalo Aróstegui y del Castillo, luminoso astro de la ciencia médica y su hijo el eminente cirujano, doctor Gonzalo Aróstegui y González de Mendoza.

También celebra hoy su onomástico un joven médico yumurino que disfruta de muy numerosa clientela: el doctor Nicanor Trelles Montes, que se verá muy halagado en su residencia de la calle de Byrne.

Felicidades a todos.

JOSE MIGUEL VALLEJO

En viaje a la Habana.

Nos abandonó ayer para fijar definitivamente en la capital su residencia, el conocido hombre de negocios con cuyo nombre encabezo esta nota.

Va José Miguel a trabajar en la gran urbe junto a su hermano Mariano, corredor comercial que si disfrutó mientras residió en la Yucayo, de los más altos prestigios, ha sabido abrirse campo en la Habana, representando firmas las más sólidas e interviniendo en negocios azucareros muy importantes.

Con la partida de Vallejo se resta a los salones matanceros, una figura que tanto brilló en ellos, como la de Nena Zapico, su blonda y gentilísima esposa.

Sean todas venturas para ese matrimonio, en su nueva residencia en la Habana.

UNA FIESTA EL SABADO

Que ofrece una flor.

Se celebra en honor de la gentil jeune fille Hortensia Doy, que cumple mañana sus quince años y para festejar tan fausto acontecimiento reunirá en torno suyo a un muy selecto grupo de sus amistades.

Vienen de la Habana y Cárdenas para pasar el día con la linda Hortensia, familiares suyos residentes en las dos vecinas ciudades.

No presentada aún en sociedad la adorable mignone, hará su debut en los salones, la señorita Doy, en la fiesta que inspira las líneas de esta nota.

Invitado a esa recepción, prometo mi asistencia.

LA SRA. DEL DR. GARCIA

Graziella Tió.

Como anticipé en pasados días, ha sido sometida a una delicada intervención quirúrgica, por el eminente cirujano doctor Lastra, la bella e interesante dama que es esposa del del doctor Ramón García.

Asistió a dicha intervención quirúrgica, un primo de la paciente, el doctor Antonio Font Tió, Director y cirujano del Sanatorio de la Colonia Española, donde convalece felizmente Graziella Tió de García.

Muy altamente apreciados en todos nuestros círculos, esos esposos, el desfile es constante por aquellos dominios de la Colonia Española, en la poética barriada versallesca.

LA VDA. DE PADRO

Mary Touset.

Huésped del joven matrimonio Héctor Pagés y Esther Morales, lo ha sido en su residencia de la Playa, la alta dama, que fué compañera de aquel diplomático cubano que se llamó el doctor Arturo Padró y por tantos años fungió como Secretario de la Legación de Cuba en Washington.

Acompañando a la señora Touset vino a Matanzas, quien más que su amiga es una hermana, la culta señorita María Pagés y Solís, hermana del ex Presidente de esta Audiencia, hoy Magistrado de la de la Habana, doctor Ramón Pagés.

Mi saludo para esas distinguidas viajeras.

CORALIA VARELA PLA

Una triunfadora.

Acaba de examinar en la Academia de la señora Angelina Alcoser de Muro, bajo la presidencia del ilustre don Benjamín Orbón, su cuarto año de piano, la gracieuse jeune fille, cuyo lindo palmito asoma hoy a mis «Matanceras», pleno de encantos y de atractivos.

Alumna la señorita Varela Pla de Celia Eirin, la cantante matancera que tanto se destaca en fiestas de nuestro gran mundo, se ve hoy halagadísima la linda Coralia a la que en estas líneas rinde el Cronista su homenaje de admiración.

Sea enhorabuena.

HILDA FAEZ

La señora de Barrientos.

Víctima de molestas fiebrecitas, ha permanecido recluida en el lecho, después de su alumbramiento, la joven e interesante esposa del Ingeniero Segundo Jefe de Obras Públicas del Distrito, Sergio Barrientos y Schweyer.

Tan pronto sea dada de alta, regresará a ésta, a su pisito de la Calzada de General Betancourt, en Bellamar, la señora Hilda Fáez, y con ella vendrá la linda muñeca que como la primogénita, completa hoy la gloria de ese matrimonio.

POLVOS DE ABISINIA
EXIBARD
Sin Opio ni Morfina
Muy eficaces contra
ASMA
Catarro — Opresión
y todas afecciones espasmódicas de las vías respiratorias.
35 Años de Buen Exito. — Red. Uruy Plata.
Docteur H. FERRE
28, rue Richelieu
PARIS
TODAS FARMACIAS

Innventos, Innovaciones y Curiosidades de la Ciencia

Se ha sacado al mercado un modelo de pis ina, con interiores decorados con motivos marinos, que serviría para colgar de la pared.

Persia ha prohibido la importación de automóviles usados y de accesorios procedentes del desguace de carruajes automotrices.

En Oregón se ha inventado una forma de remo actuado por un aspa de molino de viento, que pone en movimiento las dos hojas del aparato.

Se ha construído en Francia un avión de pasajeros, cuyos camarotes están situados debajo de las alas, en lugar de hallarse en el fuselage.

En Hamilton, Ontario, se montará un establecimiento dedicado a la producción de gamuza.

En abril y mayo se efectuará en París una exposición de efectos e instrumentos náuticos, la IX que tiene lugar.

DEL CAPITULO NUPCIAL

Bodas de febrero.

Señalada ha sido para la primera quincena del entrante mes, el enlace de una señorita que brilla en el gran mundo matancero, con los prestigios de su juvenil belleza y los timbres de un preclaro apellido: Elisa Gómez Sicre, una de las hijas del General Clemente Gómez, de imperecedero recuerdo entre los matanceros y el joven Eduardo Manuel Rodríguez Correa, miembro de una de las más ilustres y más antiguas familias de la Atenas.

Para esta boda ha de hacerse una extensa y muy selecta invitación entre lo más granado de nuestra sociedad.

Despeja esta nota uno de mis últimos on dit... en que hablaba del matrimonio de dos lindas señoritas hijas de muy ilustre soldado de la revolución, porque a la boda de Elisa, seguirá la de su hermana Pume que contraerá nupcias en la capital, al siguiente mes.

Daré detalles con nombres de padrinos y testigos en próximas correspondencias.

BIBLIOTECA CIRCULANTE

Una necesidad bien sentida.

Con el nombre de Félix Varela, el ilustre pensador, se ha creado en Cuba por un grupo de graduados de Pedagogía y Filosofía y Letras de nuestra Universidad, bajo la dirección del doctor Gustavo Castellanos.

Tiene por objeto esa biblioteca, facilitar a estudiantes pobres que se ven imposibilitados de adquirirlos, de aquellos libros que tan necesarios son a sus carreras, y apenas nacida la idea, cuenta ya esa biblioteca con más de mil volúmenes, donaciones todas hechas de un mes a la fecha.

En visita que nos hicieran el pasado sábado con Castellanos, otros miembros de la Biblioteca circulante, recibieron valiosas ofertas de personalidades de Matanzas, de adherirse a tan feliz idea.

Encierran estas líneas una súplica, a cuantos aquí, con alto espíritu cultural, deseen contribuir al enriquecimiento de la Biblioteca Circulante Félix Varela, para que hagan sus envíos al Director del Instituto, Mario González Darna.

Cualquier libro que se envíe y en cualquier estado, será estimadísimo por el doctor Castellanos y sus colaboradores en obra tan necesarísima y tan altruista.

DE ENFERMOS

Largo el capítulo.

Víctimas de la molesta grippe, epidemia que es hoy huésped de casi todos nuestros hogares, se encuentran Pan hito Pita, el tan bien querido caballero; Blanca Valera, la alta dama, a la que tanto se estima en nuestros mejores círculos y Yuyú Horta, la encantadora mademoiselle que es figura artística de las más preeminentes del diletantismo yumurino.

También registrase en este capítulo el nombre de la señora de Casas, la distinguida dama Fidelina Prendes y Conchona Solaún y Díaz, la hija que es adoración de la joven dama Conchita Díaz Tellaeche.

Diré también que sigue siendo delicadísimo el estado de Germán García, al que visitara en días pasados el doctor Ortega.

Y sin alivio en su mal, don Juan Gorris, el respetable caballero, que es padre político del Administrador del National City Bank, Juan Quirós.

Por la mejoría de todos esos enfermos, formulo votos.

LA ULTIMA NOTA

Con diversos ecos.

Uno de ellos, el que da un confrere local, sobre una próxima visita de Eugenia Zúffoli al Liceo, donde actuará con su compañía, según adelanta ayer.

Otro, el de un ponche de honor que ofrecerán a la prensa local los doctores Jordán y Reyes Lovio, que como anticipé hace ya días, trasladan su estudio de abogados al palacete de la calle de Milanés, que fué mansión señorial de los Rodríguez-Verrier.

También traeré a estas líneas, la nueva que llega hasta mí, sobre una fiesta en perspectiva en aristocrático quartier.

La ofrecerá un joven y elegante matrimonio.

Y dejo para mañana numerosos temas sobre fiestas también y actos sociales con personales notas, que no podrían tener cabida hoy por falta de espacio.

Manolo JARQUIN.

A Través de la Vida

Por HECTOR DE SAAVEDRA

MONSTRUOSIDAD

Si el señor José Luis Penabaz Solórzano, a quien cariñosamente llamaban «Chano» sus íntimos amigos Guiteras, Sánchez Ramos y algunos más que le demostraban afección, sale con vida—lo que mucho deseo—de este trance singularísimo, va a tener para el futuro una muy pobre idea de lo que es, en lo moral, el ente humano.

Sustentado por la opinión de los filósofos que ensalzaban la amistad como el más desinteresado de los sentimientos, creía a ojos cerrados cuanto habían dicho, desde Epicuro hasta el más moderno de los pensadores, sin olvidar a Rousseau, La Rochefoucauld y el mismo Voltaire que dijo una vez «que sólo de un buen amigo podía el hombre fiarse».

¿Qué más? Hay una larga tirada de Cicerón (que debió haberse educado leyendo artículos de fondo) que dice en esa especie de catilinaria, que «tener un amigo es poseer un otro sí mismo», «porque la amistad es una fuente inagotable de recursos». En fin: nada tan sublime como ese generoso sentimiento.

Es verdad que otros muchos sabios han desconfiado de la amistad, por la costumbre que tenían de no fiarse de cosa alguna, pero sólo llegaron a pensar que muchos que se decían amigos volvían la espalda cuando la adversidad lo perseguía a uno; pero eso era tan natural como la promesa de «incondicional» que se hacía al que nadaba en la Fortuna. Ninguno, sin embargo, ni Eurípide, ni Ovidio, ni Plauto, ni el mismo Renán, llegaron nunca a suponer que el amigo podía convertirse en asesino bajo la capa de la más noble fraternidad.

Así es que lo sucedido en este caso rebasa los bordes que desde la más remota antigüedad habían afirmado el mutuo afecto de Orestes y Pilades, de Castor y Polux y de tantos otros amigos que, a través de los siglos, han sustentado la fidelidad en sociedades como Mestre y Martínica, Rambla y Bouza y... Romeo y Julieta (fábrica de tabacos)...

Y en la Historia privada de nuestro fecundo país, puede decirse, para regocijo de los machadistas, que esta acción de sus adversarios, ha cerrado con broche de oro la etapa de crímenes horrendos que se han perpetrado y que ahora se están juzgando.

En esto esto hay un rebajamiento moral que entristece. He buscado en la historia de Rosas, en la de Francia, en la de Barrios, en la de todos nuestros tiranos de América y no he encontrado nada tan monstruoso. Octavio Bunge en sus libros «La Novela de la Sangre» y «Nuestra América», habla de crueldades, de atropellos y de asesinatos políticos. Pero eran contra «los salvajes inmundos unitarios»—como se llamaban en Buenos Aires a los enemigos políticos. Pero la traición del amigo íntimo que se convierte, él mismo, en el verdugo, de eso no hay memoria, y la novela de Bruto, como excelso patriota, palidece y repugna ante el hecho romántico, pero nefando, de ser el amigo íntimo de César el que diera la primera puñalada.

Tengo pena por esos hombres que así han podido proceder; y ese Sánchez y ese Ramos y el mismo Guiteras que, para escarnio nuestro, ha sido un miembro de la revolución redentora y del Gobierno reivindicador, lleva el apellido de una noble familia cubana, donde ha habido educadores que inculcaron los más sanos principios de moral. No sé si éste célebre doctor pertenece a esa honorable familia, a la que doy mi pésame más sentido, por si existe el parentesco.

Lo del tribunal de distinguidos patriotas, reunidos para condenar a muerte al traidor, es simplemente grotesco y, si no lo hubiéramos tenido entre los antiguos ñáñigos, diría que lo habían tomado del «Rocambole», tan necio como ridículo.

Hay que resignarse porque, como pensaba Martí, y prefiero recordarlo ahora, «Unos están empeñados en edificar y levantar: otros nacen para abatir y destruir».

CRUCIGRAMA

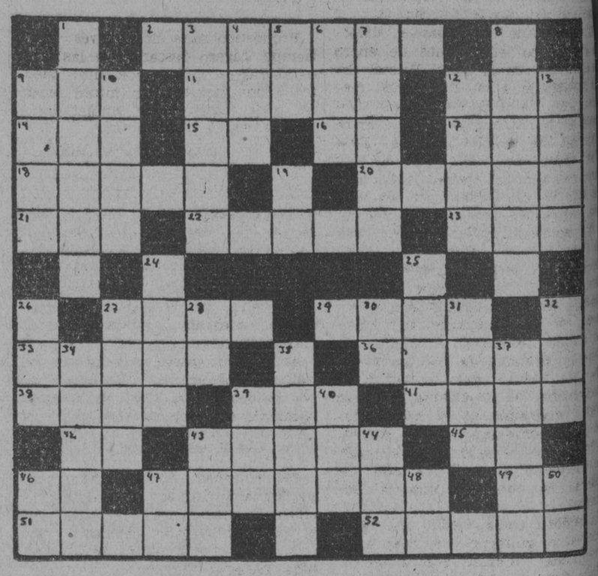

HORIZONTALES

2.—Natural de Cataluña.
9.—Hombre despreciable.
11.—Raer.
12.—Río de Alemania.
14.—Nombre femenino.
15.—Cierta hiedra de la China.
16.—Interjección.
17.—Oficial superior en el ejército turco.
18.—Uno de los dos huesos del antebrazo.
20.—Casa donde concurren los viajeros
21.—Amarra.
22.—Mono
23.—Metal.
27.—Concavidad profunda y obscura.
29.—Inscripción, epígrafe.
33.—Arbol indígena de España.
36.—Cilindro con una o más espiras convexas que se ajustan con las cóncavas de otro.
38.—Vellón de las ovejas y carneros.
39.—Villa en la provincia de Zaragoza.
41.—Tiempo del verbo reír.
42.—Dios del Sol.
43.—Poeta español del siglo XVIII.
45.—Afirmación Nacional.
46.—Terminación de infinitivo.
47.—Parte o división de alguna cosa con dependencia de ella (pl.)
49.—Marchar.
51.—Echar más sal que la necesaria.
52.—Persona que ha perdido el juicio.

VERTICALES

1.—Puerto de Oriente.
3.—Cualquier parte de la circunferencia (pl.)
4.—Uno de los nombres con que los chinos designan al Ser Supremo.
5.—Naipe.
6.—Artículo.
7.—Arbol de la especie de acacia.
8.—Capital de la Turquía de Asia.
9.—Rostro.
10.—Bahía, ensenada.
12.—Nombre de la diosa de la curación.
13.—Enano.
19.—Antes meridiano.
24.—Capital del Perú.
25.—Inclinación vivísima a alguna persona o cosa.
26.—Oxido de calcio.
27.—Bien de salud.
28.—Sílaba que repetida resulta el nombre del dios de la locura.
30.—Terminación de infinitivo.
31.—Continente.
32.—Adverbio de cantidad.
34.—Célebre crítico literario y eminente satírico.
35.—Sin nadie (pl.)
37.—Punto de la esfera celeste opuesto al nadir.
39.—Personaje representativo de una nacionalidad.
40.—Condimento.
43.—Río de Galicia
44.—Iglesia catedral
48.—Naipe.
47.—Dios del Sol.
48.—Señor.
50.—Nota musical.

Solución al Crucigrama anterior

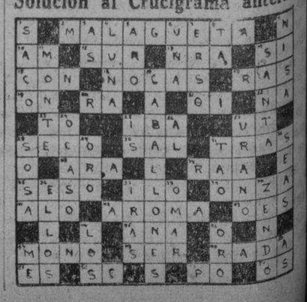

Tener un cutis sano
es más importante que nunca

Muchos lugares hay en que no toleran un cutis barroso, lleno de espinillas y escamas. No se exponga a desaires. Si no tiene buen cutis, empiece ya a limpiarlo diariamente con Jabón Resinol y aplique Ungüento Resinol a las partes irritadas. Quedará asombrada de los rápidos resultados que da este tratamiento curativo. *En las droguerías.*

Pida muestras gratis de ambos a Resinol, Dept. 53-Z, Baltimore, Md.

Resinol

M.E.C.D. 2016

Viboreñas

BODA INTIMA

En la residencia de la novia, calle Novena número 9, en absoluta intimidad, se efectuó ayer a las cinco de la tarde, el matrimonio de la bella figulina María Antonia Díaz Torres y el señor Manuel Dávalos Rodríguez Torices.

A pesar de su intimidad, asistió un numeroso grupo que formaban sus familiares y más allegadas amistades, que tuvieron muchas y sinceras demostraciones de afecto para María Antonia, que lucía un precioso traje y primoroso ramo del jardín «Tosca».

Fué la madrina la señora madre del novio, Serafina Rodríguez Torice viuda de Dávalos, y padrino el doctor Antonio Díaz Torres, hermano de María Antonia.

Testigos por ella:

Los señores Guillermo Martínez, subtesorero de la Renta de Lotería, el ingeniero Héctor Díaz Monte, Miguel Blanco y el doctor Cecilio Rodríguez Torres.

Firmaron el acta por el novio:

Los doctores Enrique Hart y Ramírez y Joaquín Martínez Sáenz, con los señores Rafael Dávalos y Federico del Castillo.

Reitero mi felicitación a los nuevos esposos Díaz-Dávalos, deseándoles en su nuevo estado una inquebrantable felicidad.

BODA NOTARIAL

Ayer contrajeron matrimonio ante el Notario Público doctor Gaahorra, la bella y muy gentil figulina Dulce María Sosa y el apreciable y laborioso joven Octavio Medina y Cruz, que en el cine «Tosca» desempeña un puesto de confianza.

Se efectuó en la residencia de los padres de Dulce María, señora María Alvarez y señor Vicente Sosa, ante un numeroso grupo de sus familiares y amistades.

Fueron testigos por Dulce María:

La doctora Blanca Dopico y los señores Silvio Vidal y Antonio Carmona.

Lo fueron por Octavio:

Los señores Delfín Fernández, Reinaldo González y Otton Arenosa.

Con un rico buffet fueron todos obsequiados, haciéndose afectuosos brindis por la felicidad de Dulce María y Octavio.

Después la alegre juventud disfrutó de un animado baile.

Una vez más deseo a tan simpáticos esposos que en su nuevo estado disfruten de todas las venturas terrenales, felicidad que merecen por su acendrado amor.

INTERNATIONAL SUNSHINE

Mi distinguida amiga la señorita Blanca Lluy, muy activa Secretaria de esta Rama de Caridad del «International Sunshine», ha tenido la atención de remitirme lo siguiente, que íntegro transcribo:

«Le ruego dé publicidad en su amena sección, si no tiene inconveniente, a las siguientes líneas.

El «Sunshine en Cuba» se dispone a celebrar en el mes de enero un almuerzo en el Hotel Bristol como homenaje a su Presidenta General, que ha sido nombrada recientemente Directora del Comité Ejecutivo de la Central de New York. También este acto será en honor del querido cronista señor Pablo Alvarez de Cañas, por los méritos contraídos con esta asociación.

Esta sociedad celebró en los días de Pascuas, en «Villa Sol», residencia de la señora Presidenta General Mrs. L. S. Houston, una espléndida merienda a un grupo numeroso de sus ancianos particulares, siendo colmados de numerosos víveres y prendas de uso personal. Este acto fué un éxito social y los concurrentes se deleitaron con un selecto programa en el que tomaron parte como oradores la señorita Presidenta, el señor Raúl Alpizar, que emocionó al auditorio con sus palabras de consuelo para la ancianidad.

La señora Cuca Casas, con canciones a la guitarra y el cuadro de declamación infantil que dirige la señora Antonia Martínez de Varela entretuvieron a la concurrencia.

Con nuestra mayor gratitud y deseándole en nombre de los miembros del «Sunshine en Cuba» un próspero Año Nuevo, quedo de usted atentamente»

CASINO DE SANTOS SUAREZ

El día cuatro tuvo efecto la toma de posesión del Comité Femenino, recientemente elegido, y ha quedado constituído así:

Presidenta: la simpatiquísima amiga Estela González, muy merecidamente reelegida, pues ha demostrado ser una excelente Presidenta:

Primera Vice: Ofelia Aguilera.

Segunda Vice: Silvia Suárez.

Secretaria: Fe Guerra (muy sugestivo nombre de tan gentil figulina).

Vicesecretaria: Nena Herrera

Tesorera: Josefina Vázquez.

Vicetesorera: Irmina Vázquez.

Vocales: Rosario Gutiérrez, Carmelina Villalta, Lutgarda Martínez, Nena Zarragoitia, Isabelita Díaz, Ana Gárciga, Leonor Herrero, Luisa Guerra, Mercedes García, Mercedes D'Angelo, Josefina Fernández, Guillermina Lage Violeta Bolet, Flora Gómez.

Adelina Rodríguez, Mimí Lage, Edita Varela, Angelina Fernández, Delia Fleitas, Gladys Rupiá, Conchita de la Rua, Zeida León, María A. Gutiérrez, Amalia Guyón, Yolanda Amohedo, Obdulia Amohedo, Alicia Amohedo, Carmita Valea, Carlotica Valea, Bertha Valea, Mercedes Mazfera, Chiquitica Vélez, Estela León, Leonor Valdés, Carmita Cabrera y la doctora María Teresa Robles.

Mucho se espera de este valiosísimo Comité Femenino, y Estela, en su reelección, sabrá demostrar que merecen ser reelegidas las excelentes presidentas como ella.

Mi enhorabuena, augurándoles muchos triunfos a tan gentiles amigas, que bien saben pueden contar con mi granito de arena, muy modesto y muy sincero.

SRTA GUILLERMINA RAMIREZ

Celebra hoy sus días y cumpleaños tan gentil figulina, que a su delicada belleza une el preciado don de ser una sentimental artista, pero de muy amena y expresiva charla.

Eran sus deseos recibir esta tarde a sus amistades y compañeras, mas, causa imprevista se lo impide y a todas así lo advierte, con su mayor sentimiento.

Al tenerla muy presente, le remito mi saludo y con él mis votos por su mayor felicidad en el cumplimiento de muchos años.

CLUB «SAN CARLOS»

Por conducto del estimado amigo Reinaldo Núñez Abascal, he recibido invitación para el baile que el próximo sábado celebrará este club, en su local social de la Avenida General Gómez.

Empezará a las nueve y media y será amenizado por valiosos conjuntos musicales. Quedo agradecido a esta invitación.

«VIBORA UNION CLUB»

Para el día veinte se anuncia ya un gran té bailable, desde las cinco de la tarde a las nueve de la noche, en su local de la Avenida de Pocito número 29.

La Sección de Fiestas está haciendo una extensa invitación entre las más conocidas familias, y a su vez ha contratado una afamada orquesta, por lo que dicho recibo ha de resultar un triunfo más para dicha Sección, a la que pertenecen amigos tan delicados y cumplidos como Humberto Hermida y Tomasito Abad.

Las familias que deseen asistir deben obtener las invitaciones en la Secretaría.

SRTA. HELIA RODRIGUEZ RAMOS

Después de haber permanecido guardando cama por muchos días, debido a una afección grippal que le originó altas fiebres, se encuentra ya completamente restablecida tan gentil figulina, cuya ausencia de muchas fiestas ha sido muy notada.

Me encarga Helia dé las más expresivas gracias a sus relaciones sociales que constantemente se han interesado por su salud.

La complazco, y al hacerlo, le reitero mi afectuosísima enhorabuena por su completo restablecimiento.

GONZALO TRUJILLO NOVO

Dedico mi última nota hoy a felicitar a tan estimado amigo y antiguo convecino que hoy celebra sus días, mas vese impedido de recibir a sus amistades, dado que desde hace algún tiempo, debido a un duelo familiar, no se celebran fiestas ni reuniones en su hogar.

Hasta él hago llegar mi expresivo saludo, con mis votos por sus mayores prosperidades.

Urbano del CASTILLO.

PEINESE CON
Aceite KABUL
Y NO TENDRA CANAS
De venta en las farmacias.

DR. ARMANDO CRUCET
CIRUJANO DENTAL Y ORAL
De la Facultad de Pennsylvania y del Garetson Hospital of Oral Surgery, de Philadelphia. TRATAMIENTO DE LA PIORREA ALVEOLAR y de las sinucitis crónicas del maxilar. Obturaciones y dentaduras de porcelana. Anestesia por el gas. Paseo número 17, entre Calzada y Línea, Vedado. Tfno. F-5153.

VAJILLAS DE CRISTAL
Lo Mejor y mas Barato.
VEALAS
Ferretería OLAVARRIETA
Neptuno 106 entre Campanario y Perseverancia.
A-9480, LA LLAVE

OFERTA ESPECIAL EN SOMBREROS DE SEÑORA. Son preciosos los Sombreros de Terciopelo negro, con adornos de Plata y Oro a $2.99.
LA ZARZUELA
Neptuno y Campanario

Venta Liquidación
Empieza hoy Jueves
VESTIDOS Y ABRIGOS
Precios baratísimos
VEA NUESTRAS VIDRIERAS
Almacenes "BELLITA"
NEPTUNO y AMISTAD y en su "Sucursal" en Monte e Indio.

Estado del Tiempo

Nota del mediodía del miércoles:

En casi todos los Estados Unidos hay bajas presiones, con el centro más cercano sobre Carolina del Norte, que es el que domina el estado del tiempo en la mitad occidental de Cuba. En el extremo noroeste del Golfo de México hay una pequeña área de alta relativa, con buen tiempo.

Pronóstico para hoy jueves: Buen tiempo. Ligero descenso en las temperaturas en mitad occidental. Vientos flojos variables en mitad oriental y de región norte, moderados a frescos, en la occidental.

Observatorio Nacional.

Crónica Habanera

SANTOS DE HOY: SAN GONZALO

Celebra hoy la Iglesia Católica la festividad de San Gonzalo.

Están de días y saludamos con tal motivo, a un grupo de caballeros de nuestra sociedad.

En primer término el doctor Gonzalo Aróstegui y del Castillo, antiguo médico de sólida reputación y miembro muy respetable y querido en los círculos sociales e intelectuales de Cuba.

También es el santo de su hijo, el doctor Gonzalo E. Aróstegui y Mendoza, una notabilidad de la cirugía cubana, director del Instituto Clínico de la Habana, donde se ha anotado muy brillantes éxitos quirúrgicos.

Ambos caballeros, que gozan de nuestro mayor afecto, pasarán su día en completo retraimiento, debido al luto que guardan por la sentida muerte de la inolvidable dama María Antonia Mendoza viuda de Arellano.

El doctor Gonzalo Pedroso, médico cirujano, especialista de sólida reputación.

Los doctores Gonzalo Iturrióz, Gonzalo Estrada, Guillermo González Peris y Gonzalo Casas Bacallao.

Entre los abogados, un grupo de amigos distinguidos, los doctores Gonzalo González Labarga, Gonzalo Andux y Gonzalo Güell, Secretario de la Embajada de Cuba en Washington.

Y el doctor Gonzalo Alvarado y Zúñiga.

Gonzalo Chacón y Pinto.

Gonzalo Montalvo y Soler, Conde de Macurijes.

Gonzalo Herrera y Baldasano, Marqués de Villalta.

Gonzalo Morales y Montalvo, Gonzalo Morales y Herrera y Gonzalo de Cárdenas y Vignau, jóvenes, los tres, asiduos a nuestros clubs.

Gonzalo de Quesada y Miranda, distinguido escritor, hijo del inolvidable patriota del mismo nombre y director del Museo Nacional «José Martí».

El maestro Gonzalo Roig, prestigioso músico cubano, que dirige la Orquesta Sinfónica de la Habana.

Gonzalo Forcade.

Gonzalo Menéndez Vélez, jefe de publicidad de «El País».

Gonzalo Grave de Peralta, y su hijo Gonzalito.

Gonzalo Alfonso.

Gonzalo de Castroverde.

Gonzalo Tamayo, Gonzalo Estrada Olbe, Gonzalo Calvo, Gonzalo O'Farrill, Gonzalo Bezanilla, Gonzalo Ledón y Gonzalo López de la Torre.

Gonzalo Pereira, distinguido músico.

Gonzalo Arango y Montejo y Gonzalo Le Batard.

También está hoy de días, el notable ginecólogo, doctor Nicanor M. Bandujo.

Y el joven Pastor Gutiérrez y Domínguez, actualmente de viaje por tierras europeas.

A todos nuestra felicitación.

EN EL CRISTOBAL COLON

Un gran contingente de viajeros trajo a la Habana, en la mañana de ayer, el hermoso buque «Cristóbal Colón».

Figuraban principalmente, entre el pasaje, la señora Carmelina Guzmán, interesante y distinguida esposa del doctor Eduardo Alfonso, muy querida en nuestros mejores círculos sociales.

También llegó el general Rafael Montalvo y su gentil esposa Encarnita Luaces.

Otro de los viajeros, era nuestro muy querido y estimado compañero Joaquín Aristigueta, perteneciente a la redacción del DIARIO DE LA MARINA, quien pasó una temporada con su familia.

Venían también, el señor Jesús Pérez Cabo, Presidente del Centro Gallego, y el señor Domingo Méndez, Presidente del Centro Asturiano, miembros muy destacados de la Colonia Española de nuestra capital, donde son altamente estimados.

Y la señora Antonia Gelabert, esposa del conocido comerciante Monserrat Benemelis, quien acaba de pasar una temporada en la residencia que posee en las Baleares.

Viajeros del «Cristóbal Colón», eran asimismo, la señora Lilia Insúa, esposa del ilustre novelista Alfonso Hernández Catá y sus hijos, los jóvenes esposos Alfonso Hernández Catá y Angela Faiñas; Ubaldina y Pepito Hernández Catá.

A todos nuestra bienvenida.

LA BODA DE ESTA NOCHE

En la iglesia de San Juan de Letrán, para las nueve y media de la noche, está señalada la boda de la bellísima y muy graciosa señorita Lolita Rabell y Núñez, con el distinguido joven Reynaldo Mañas y Parajón.

Boda que será apadrinada por la madre del novio, la respetable señora Angela Parajón viuda de Mañas y por el doctor Ricardo Núñez Portuondo, tío de la novia.

Dicha ceremonia resultará lucida en extremo.

POR LA VIA AEREA

Han salido por la vía aérea rumbo al colegio en el Norte, donde se educan, las bellas y graciosas señoritas María Cristina Casteleiro y Loló Suero, pertenecientes a nuestro grupo juvenil.

Las simpáticas viajeras han pasado las vacaciones de Pascuas con sus familiares en esta capital.

BAUTIZO

El domingo, en horas de la mañana, tuvo efecto en la Ermita de Jesús Nazareno, en Arroyo Arenas, el bautizo de la niña Evangelina de Jesús Dolores, hija del doctor Santiago Mencía, Juez de Primera Instancia de la Habana y de su esposa Evangelina Pérez de Mencía.

La simpática niña, fué apadrinada por el doctor Joaquín Folchs y Mencía, Fiscal de Partido de la Habana y por la señorita Violeta Casal.

EN LA INTIMIDAD

Manuelita Catá y Bethart, señorita de fina y delicada belleza, perteneciente a nuestra mejor sociedad, contraerá matrimonio el próximo sábado, con el señor Ricardo Heatley y Larrondo, caballeroso joven chileno, que ostenta el cargo de Agregado Comercial de la Legación de su país.

Dicha ceremonia, se llevará a efecto a las seis de la tarde, en la Legación de la República de Chile, calle Dos y Quinta, en el Vedado.

A la misma sólo asistirán los familiares y amigos íntimos de los contrayentes, debido al luto que guarda la novia.

Serán padrinos, la distinguida dama Juana María Bethart viuda de Catá, madre de la novia y el Excmo. señor Emilio Edwards Bello, Ministro de Chile.

El ramo de novia, para la señorita Catá, será creación de los artistas tan celebrados del gran jardín «El Clavel».

ALMUERZO

El domingo próximo, a las doce del día, en el roof garden del hotel «Presidente», se celebrará un almuerzo, que ofrece el doctor Rafael María Angulo, reelecto recientemente Presidente de la Asociación de la Prensa de Cuba.

Dicho acto será en honor de todos los miembros de la nueva Junta Directiva, que tomó posesión el último sábado.

CASINO NACIONAL

Para esta noche se anuncia una grandiosa fiesta en el gran Casino Nacional, con motivo de su jueves de moda.

Grandes alicientes han sido combinados, para que resulte muy lucida esta fiesta, en sus tres aspectos de comida, baile y show.

En este último se presentarán, con nuevos y originales números, la pareja Clarisse y Christian, tan celebrada; la bailarina Elia de Granados, quien exhibirá su famosa colección de mantones, y la notable pareja de rumba que allí actúa.

Se servirá un «dinner de luxe», a precios reducidísimos.

Casamiquela, el atento maitre del Casino, nos comunica la gran demanda de mesas, entre las que figuran varias de numerosos cubiertos para matrimonios del gran mundo habanero.

La fiesta de esta noche en el Casino, será tema brillante para la crónica.

Ya se hacen los preparativos para la noche del sábado.

Una gran fiesta de gala, denominada «Bouganville».

Aparecerán aquellos bellos salones luciendo un decorado bellísimo, del mejor gusto.

Dada la gran cantidad de mesas ya reservadas para la comida de esa noche, debemos advertir a las personas interesadas, lo hagan con anticipación.

JOYERIA "LE TRIANON"
RELOJES SOBREMESA
Arte Moderno, en Nickel Cromo, Madera y Cristal de colores. Precios muy módicos desde $5.00 a $25.00
De Nickel Cromo a $5.00 La casa de los Regalos Artísticos.
Salvador Fondón: GALIANO 91

SANATORIO
PARA
ENFERMEDADES NERVIOSAS Y MENTALES
DEL
DR. ARMANDO DE CORDOVA
Profesor de Enfermedades nerviosas y mentales de la Universidad Nacional
En una extensión de una caballería de tierra, con frondosa arboleda y jardines, donde los pacientes pueden hacer vida al aire libre. Arroyo Arenas.—Kilómetro 17 de la Carretera Central. Teléfono número 26.
Consultas en la Habana: Industria 122 esq. a San Miguel. Lunes, miércoles y viernes, de 3 a 5 y en el Sanatorio por la mañana.—Teléfono: A 6674.

UNA BUENA SELECCION
4 modelos populares RCA VICTOR 1935

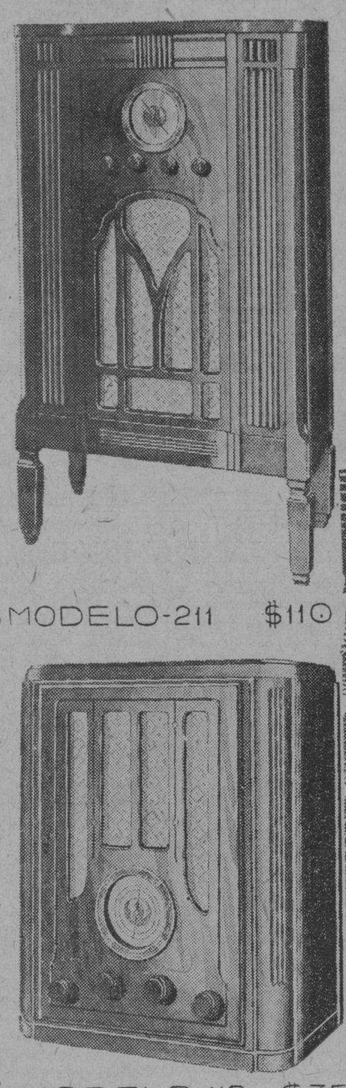

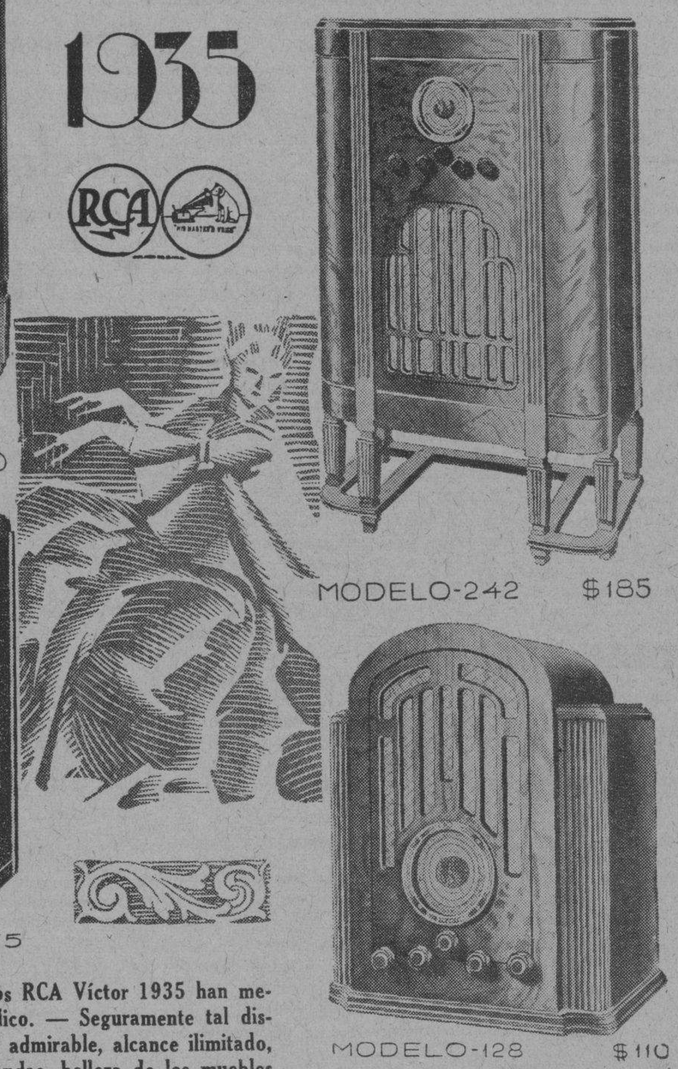

MODELO-211 $110
MODELO-242 $185
MODELO-118 $75
MODELO-128 $110

Estos cuatro modelos de radios RCA Víctor 1935 han merecido la preferencia del público. — Seguramente tal distinción se debe a la sonoridad admirable, alcance ilimitado, perfecto trabajo en las dos ondas, belleza de los muebles y, popularidad de los precios: dentro de todos los presupuestos.—Véalos y Oigalos. Ud. también se sumará a la mayoría.

VDA. DE HUMARA Y LASTRA S. EN C.
Muralla 83 y 85.—Teléfonos A-3498 y M-9093.
UNIVERSAL MUSIC & CO. — San Rafael y Consulado.—Teléfono A-2930
CIA. CUBANA DE FONOGRAFOS — O-Reilly 89.—Teléfono A-3128.

GRAN CASINO NACIONAL
EN EL SHOW
Clarisse y Christian, Elia de Granados y una pareja de rumba - - - - - -
Hoy, Jueves de Moda
Ruleta, Baccarat, Música y Baile, todo en un ambiente de Elegancia y Distinción.
RESTAURANT
TABLE D'HOTE ::: $3.00
Orquesta de los Hermanos Castro
Separe su mesa por el Teléfono FO-7420

DEL CAPITULO NUPCIAL

Se celebró anoche, ante un selecto concurso de familiares y amigos, la boda de la graciosa señorita Georgina Falcón y Pérez, con el señor Enrique Forte Travieso.

Dicha ceremonia tuvo efecto en la iglesia de San Francisco, a las nueve y media de la noche.

Como complemento de su elegante atavío, lucía la novia un precioso bouquet nupcial, obra de los artistas de la «Casa Trías», confeccionado con diminutos jazmines de Persia, en forma originalísima.

La señora María Pérez de Falcón, madre de la novia, apadrinó a la feliz pareja, en unión del señor Antonio Forte González, padre del novio.

Testigos por ella, los señores José Izaguirre, Enrique Alonso Alvarez, Julio Sánchez Romero y Rafael García Bárcenas.

Y por él, el señor José López Saavedra y los doctores Benito Vieta Jr., José María Valdivia y Mauricio Hernández.

LOS QUE LLEGAN

Llegaron ayer, por la vía aérea, los jóvenes esposos Miguel Tarafa y Chiquitica Aspiazu.

Pasarán una temporada entre nosotros.

Bienvenidos!

(Continúa en la Pág. SIETE)

CON ORGULLO LO DECIMOS:
Nuestras FOTOGRAFIAS son las mejores y más artísticas de la Habana
¡¡Venga Usted a Comprobarlo!!
"EL ARTE", Galiano 118
(La Casa Indicada para Adquirir Cuadros y Molduras)

La Asociación de la Prensa de Santa Clara

Preside dicho organismo, Armando A. Machado, nuestro corresponsal en esa ciudad

SANTA CLARA, enero 9. DIARIO Habana.—Ha tomado posesión la nueva Directiva de la Asociación de la Prensa local, que preside nuestro querido compañero Armando A. Machado, corresponsal de DIARIO DE LA MARINA en la ciudad de Marta y periodista de fuste, acreditado por sus éxitos informativos.

Figura como Vicepresidente el que venía presidiendo dicha Asociación, doctor Severo García Pérez, sólido prestigio intelectual, para cuya labor los periodistas villaclareños han tenido toda clase de elogios.

Los demás puestos han quedado cubiertos de la siguiente forma: Tesorero, Ramón de la Paz; Vice, Tomás Pedrosa; Secretario, Antonio J. Vidaurreta; Vice, Juan Pedro González. Vocales: Crescencio Rivero, Dagoberto Pedraza, Fausto Triana, Crescencio Rodríguez Cruz, Antolín González Valle, Emilio Lanier, Gastón Ayala Pomares y Juan Domínguez Arbelo, pertenecientes a la prensa local y corresponsalías de periódicos y agencias nacionales y extranjeros.

El acto, que fué festejado, resultó muy simpático. La Asociación de la Prensa de Villaclara, bajo la presidencia del compañero Machado, se dispone a seguir colaborando en todos los actos culturales, y muy especialmente con el Ateneo, cuya labor está causando admiración a todos los amantes de la cultura nacional. —Especial.

El rearme de Alemania no es aceptado

La noticia de que Francia e Italia habían accedido a él ha sido desmentida

ROMA, enero 9. (AP).—El Ministro de Relaciones Exteriores de Francia, Pierre Laval, declaró que son falsas las informaciones de que él y Mussolini hayan acordado aceptar como un hecho consumado el rearme de Alemania, con la condición para el Gobierno de Berlín de reingresar en la Sociedad de las Naciones y suscribir el pacto de no intromisión.

Sábese que las dos personalidades trataron, también, de la cuestión de Abisinia, sin haberse llegado a ningún acuerdo específico. Desde luego en los círculos etiópicos el solo hecho de que ambos gobiernos se hayan aproximado a la cuestión, da lugar a recelos y alarma, máxime cuando se ha cedido parte de la costa de Somalia a Italia, región que cae sobre la altiplanicie abisinia. Lo mismo puede decirse de la cesión que Francia hace a Italia de parte de sus intereses en la línea del ferrocarril de Djibouti.

En relación con los problemas coloniales, se consigna en la declaración dada a la prensa:

«El Presidente del Consejo de Ministros de Italia y el Ministro de Relaciones de Francia han reconocido la necesidad en que se encuentran ambos gobiernos metropolitanos y sus colonias africanas, y los estados contiguos, estableciendo las disposiciones que son menester para esta colaboración. En relación con esto, se ha otorgado participación a Italia en la vía férrea de Djibutí a Addis Abeba.»

Se hace referencia, también, al acuerdo de no intromisión, consignándose que se ha adoptado como garantía de la independencia de Austria para preservar la cual se consultarán entre sí los estados fronterizos de la república del Danubio. Se deja libre el camino para la participación de Polonia y Rumania, con Francia, en este concierto.

M.E.C.D. 2016

Escenario y Pantalla

NOTAS

NACIONAL: BERTA SINGERMAN EN LA ESCENA Y EN LA PANTALLA

Sí, señores... dos Bertas Singerman en el Nacional hoy. La Berta Singerman, genial y única que todos conocemos como excelsa recitadora, que actuará en los turnos de 5.30 y 9.30, en la escena y la Berta Singerman, que debuta ante el público de la Habana, como protagonista de la película Fox titulada «Nada más que una mujer», en la cual aparece como protagonista, secundada por Luana Alcañiz, Alfredo del Diestro, Juan Torena y Carmen Rodríguez...

Refiriéndose a esta producción Fox hablada en español, dice la revista «Sinfonía de Buenos Aires»: El público que tanto ha aplaudido a Berta Singerman, se encontrará al verla en la película con una Berta absolutamente distinta, que el arte del maquillage fílmico transformó y que nadie ha conocido aún...

Nosotros, que hemos saboreado tantas veces el arte exquisito de Berta Singerman, nos permitimos disentir de la opinión del crítico argentino.

Hoy la verá el público del Nacional en la superproducción de la Fox, hablada en español «Nada más que una mujer», verá el drama de la protagonista vivido por Berta Singerman en la pantalla, y luego la verá en la escena y volverá a sentir la grata emoción de oírla en las selecciones poéticas que ella dice, como ella únicamente puede hacerlo...

Y así hasta el domingo... porque el día 15 se nos va Berta Singerman rumbo a Madrid, para actuar en el teatro «Español», donde se la espera con impaciencia.

Precios: Hasta las 6.30 de la tarde, 60 centavos luneta y después de esa hora, 80 centavos.

ULTIMOS DIAS DEL «FRANKLIN» EN EL CAMPOAMOR

Con gran éxito sigue actuando en este simpático teatro la gran compañía de revistas «Franklin Fantasy Follies». Catorce números de gran atracción, entre los que descuellan los «Six Franklins», formidables acróbatas y la Muchacha en Oro.

En la pantalla, por última vez, se exhibirá la interesante cinta de la Universal, «Prisioneros del Pasado», por Onslow Stevens y Lila Lee.

Mañana anuncia la Empresa de este teatro, un acto original, celebrándose en el escenario y a la vista del público, la boda de Marta Kaye, gran bailarina y Stanley Davis, el simpático Maestro de Ceremonias. Además, cambio completo del show. En la pantalla, el estreno en Cuba de la magnífica producción Columbia, «Casada sin intención», basada en la novela de la vida de una mujer que encontró la felicidad cuando creía que su único destino era la cárcel. Neil Hamilton, Florence Rice y Donald Cook son los afortunados intérpretes de esta conmovedora producción.

El martes 15, se inaugura en este teatro la temporada de alto cine y para esta fausta fecha, la Empresa de Campoamor ha escogido una de las más grandes producciones del cinema, «Imitación de la Vida», basada en una novela de la gran escritora americana Fanny Hurst y dirigida por el hombre que dirigió «Lo eterno», «La esquina del pecado» y «Parece que fué ayer», el genial John M. Stahl. Estos dos factores importantísimos para llevar al ánimo del público el valor de esta producción, se unen al maravilloso conjunto que han interpretado sus escenas: Claudette Colbert con éxitos infinitos sumados a su nombre, Warren William, el elegante actor, impresionante y habilísimo y con ellos Roselle Hudson, Baby James, la nueva Shirley Temple, Henry Armetta y otros igualmente distinguidos.

«UNA NOCHE DE AMOR» EN EL ENCANTO

Continúa exhibiéndose con magníficos llenos, la exquisita producción, orgullo de la Columbia Pictures, «Una noche de amor», por la encantadora diva del Metropolitan Opera House, Grace Moore, secundada en su brillantísima labor por Tulio Carminatti, Lyle Talbot y Mona Barrie.

«Una noche de amor» seguirá exhibiéndose hasta el próximo domingo.

El lunes, otra gran producción Metro, un nuevo triunfo de la encantadora estrella Joan Crawford, quien en compañía del gran actor favorito de todos los públicos, Clark Gable, actúa en «Encadenada». En este drama Joan Crawford tuvo que casarse con un hombre para darse cuenta de que amaba apasionadamente a otro. No le ocurre esto a muchas mujeres en la vida real? Vea este drama y viva el momento intentísimo que Joan Crawford y Clark Gable ofrecen en sus escenas.

Pronto el espectáculo más suntuoso de la Warner, «Madame du Barry», genialmente interpretada por Dolores del Río.

EXITO DE «EL FRENTE UNICO» EN EL MARTI

Nuevamente vuelve a ocupar la escena del Martí, la revista de actualidad política, original de Julito Díaz, con música del maestro Rodrigo Prats, titulada «El Frente Unico», la que fué estrenada el martes pasada, con un gran éxito, tanto artístico como de taquilla. Para El Frente Unico, Julio Richard ha montado el Perión Nacional Argentino, bailado por veinte personas. Subirá a escena en la tanda de las 10 y 30.

A las 8 y 45, «Volando hacia la Habana o El Príncipe Carioca», revista de Antonio Castells y Francisco Meluzá Otero, con música del maestro Gonzalo Roig. En esta obra se baila la famosa Carioca.

30, 20 y 10 centavos, luneta, butaca y tertulia, respectivamente, son los precios que rigen en el Martí.

Mañana a petición de varias familias, «Miami-Habana-Miami», revista de palpitante actualidad, de Carlos Robreño, con música del maestro Rodrigo Prats, y el apropósito de Carlos Robreño: «La Conciliación».

El martes: estreno de «Los Campeones», libro de Ramón S. Varona, con música del maestro Rodrigo Prats.

«LA DAMA DE LAS CAMELIAS», MAÑANA, EN EL PRINCIPAL

Después de una fecunda actuación a través de un año en el Principal de la Comedia», Eugenia Zúffoli cierra el próximo domingo su temporada de alta comedia con «Los Intereses Creados», «El deseo» y «Pepa Doncel», actuando esta noche en el teatro «Tosca» de la Víbora.

Mañana, en la función nocturna, que como de costumbre comenzará a las 9 y 30, sube a escena la preciosa obra «La Dama Salvaje», uno de los grandes aciertos de la eximia actriz Eugenia Zúffoli, gloria del teatro español.

El sábado, a las 5 y 30, se reprisará «El beso mortal», traducida del francés por Lorenzo Frau Marsal y en la función nocturna «La Dama de las Camelias», romántica obra de Alejandro Dumas (hijo).

El domingo, último día de actuación de Eugenia Zúffoli, sus admiradores de Cuba, en simpático gesto, la obsequiarán con un precioso broche de oro, finamente grabado, como un recuerdo de su brillante actuación entre nosotros.

Sólo 50 centavos es el precio fijado a la luneta numerada.

CARTEL DEL DIA

POR LOS TEATROS:

MARTI: A.1851.—A las 8 y 45. «Volando hacia la Habana o El Príncipe Carioca». A las 10 y 30. «El frente único».

POR LOS CINES:

ENCANTO: A-4433.—A todas horas: «Una noche de amor», con Grace Moore, comedias y revistas.

CAMPOAMOR: A.7054.—A todas horas: «Prisioneros del pasado», comedia, revista y presentación de la Franklin Fantasy Follies.

NACIONAL: A-3730.—A todas horas: «Nada más que una mujer» (estreno), con Berta Singerman; comedia y revista. A las 5 y 30, y 9 y 30: Presentación de Berta Singerman.

FAUSTO: «El Conde de Montecristo» y «Nana».

NEPTUNO: «Cuesta abajo» y «El Crimen del Vanidades».

REGINA: «La isla del misterio» y «El estigma liberador».

RIVIERA: «El Crimen del Vanidades» y «Música sobre las olas».

TRIANON: Dejada en Prenda» y «Mi vida entera».

RIALTO: «La isla del misterio» y «El estigma liberador».

PRADO: «El Conde de Montecristo» y «Su sino era pecar».

LIRA: «Viva Villa» y «Marido y compañía».

ACTUALIDADES: «Los extraviados» y «La gata infernal».

FLORENCIA: «El Crimen del Vanidades» y «Un par de tios».

OLIMPIC: «Stingaree» y «Volando hacia Río Janeiro».

MENDEZ: «Rastro invisible» y canción del desierto».

CUBA: «La mujer blanca» y «Suena el clarín».

ROJO: «Mister X» y «Una noche en Stambul».

MODERNO: «Aunque no me quieras» y «¡Qué mujer!».

BELGICA: «El tigre de Yautepec» y «El Príncipe del amor».

VIOLETA: «El jardín maldito» y «Los busca bullas».

CAMPOAMOR HOY
UNIVERSAL presenta
PRISIONEROS del PASADO
Lila LEE-Onslow STEVENS-Russell GLEASON
FRANKLIN FANTASY FOLLIES
45¢ Antes de las 5 - 50¢ de 5 a 8½
60¢ en adelante
Niños 20¢ Tertulia 15 y 20
MARTES
IMITACION DE LA VIDA
Claudette Colbert
Warren Willians
Rochelle Hudson

WILSON: «Creí en ti» y «Pecador a medias».
INGLATERRA: «Creí en ti» y «Pecador a medias».
UNIVERSAL: «Tres amores» y «La vuelta del perseguido».
VERDUN: «Entérate Mundo» y «¿Quién mató al Dr. Crosby?»
VIVES: «As de ases» y «La Prima Dona Sentimental».
MAXIM. «El tigre de Yautepec» y comedias.
ESMERALDA: «Wonder Bar» y «Mandalay».
APOLO: «Amor por teléfono» y «Wonder Bar».
MARAVILLAS: «Fiesta en Hollywood» y «Por sendas distinguidas».
LARA: «El estigma liberador» y comedias.
IDEAL.—«Orquídeas Negras» y «La Esposa del Domador». Comedias.

OIGA
LA VOZ DE LA CONCIENCIA
"AERODIARIO" HUMORISTICO. QUE A VECES SE PONE SERIO
TODOS LOS DIAS DE 8 a 9 P. M.
(MENOS LOS DOMINGOS)
Por la Radio - Emisora C M C Q
LA VOZ DE CUBA (600 KILC.)
TELEFONO 1-4631
Redactores
TARTARIN DE TARASCON
INOCENCIO SOLIS
JUAN CRIOLLO Y NIPSO

TURISMO

Por Armando Maribona

PROPAGANDA INDIRECTA

Acreditar a un país para que el turista se anime a visitarlo, no es cosa fácil, ni rápida, ni de resultados permanentes. Después de todo un país turísticamente hablando, es como un producto cualquiera que se vende o alquila. Diríamos más bien, como un hotel. El clima, las bellas vistas, el servicio, las comidas, los detalles de confort, el ambiente, sus atractivos... y sus precios, se acreditan igual que podría acreditarse una marca de cigarrillos o de navajas de afeitar.

Si el producto no es bueno, o su precio demasiado alto para sus merecimientos puede perder la clientela obtenida por una vehemente propaganda, y ser desacreditado por aquellos que lo probaron y no quedaron satisfechos.

Al hablar de «propaganda» todos imaginan el anuncio publicado en diarios y revistas, a tanto la pulgada; imaginan las vallas anunciadoras; el radio y el cinematógrafo o sea las propagandas directas que generalmente cuestan caro y no siempre dan resultado.

Pero hay otro género de propagandas **indirectas** que ha valido millones de dolares a los países que pudieron servirse de ellas. La más conocida es la que durante la Guerra Europea hizo el mundo entero a los campos de batalla de Bélgica y de Francia. Años enteros hablando del asunto fijó en las mentes de innumerables personas el deseo de visitarlos. La Historia desde el colegio nos ha hablado tanto de Grecia, de Italia, de Francia y de España, que raro es el muchacho que no hace el propósito de visitar alún día esos países. Las capitales del mundo tienen actividades múltiples de las que hablan a menudo los periódicos, y el cine nos las muestra animadas en los «noticiarios».

Cuba afortunadamente tiene una vida deportiva, artística folklórica y social tan activa e interesante que podría servir de atractivo para el turismo, sabiendo aprovecharla y encauzarla. Pero es de uno solo de estos temas, de que quiero hablar hoy.

Por nuestra posición geográfica y por la enorme cantidad de escultores, pintores y dibujantes de calidad que viven en Cuba, podría estimularse su producción incesante (que se traduce en exposiciones en el Lyceum, el Círculo de Bellas Artes, el Woman-s Club y la Universidad) realizando una gran exposición anual de magna importancia, que acoja todas las tendencias, ofreciendo premios en metálicos para los artistas nativos y otros para artistas de Hispano y Norte América, como ya lo han realizado California y Baltimore.

Aparte del prestigio cultural que representa para un país el realizar competencias artísticas tan importantes como serían estas Exposiciones de Arte Pan-Americano, ofrecen por muy poco costo una propaganda excelente para el turismo, ya que tanto la convocatoria, como el fallo del Jurado, como el acto inaugural con la asistencia del cuerpo diplomático, como la reproducción de las obras premiadas será raro que ningún periódico de Amérioa se negara a publicarlos gratis.

Cuando el Dr. Guillermo Belt era Secretario de Instrucción Pública durante la presidencia del Dr. Céspedes, esta idea estuvo a punto de realizarse. La construcción del local para exposiciones fué estudiada. Existen tres proyectos, el primero de Govantes y Cabarrocas, el segundo de Gustavo Botet y el tercero de Uhrbach. El costo aproximado es de cien mil pesos, incluyendo atelieres para albergar la Academia de San Alejandro íntegra, y se prestaría para exposiciones de otras materias y hasta para convenciones, ya que también nos falta un gran Convention Hall donde puedan reunirse sucesivamente muchas de las 800 asociaciones norteamericanas que suelen celebrar anualmente sus meetings. El Presidente Céspedes dijo al doctor Belt que podía tomarse el dinero de lo presupuestado para sueldos de los Congresistas. La caída de su Gobierno echó por tierra este hermoso proyecto, del cual tenemos los estudios completos de su organización, propaganda gratuita, premios, etc. etc. y muchos otros detalles imprescindibles.

Todo artista premiado no dejaría de pasar una oportunidad para hablar de ello, y su vinculación espiritual con nuestro país representaría un valor incalculable.

Planes como este, de muy factible realización, tenemos varios en cartera. No queremos exponerlos por la prensa porque se corre el riesgo de que se aprovechen de ellos algunos de los países que ya nos hacen temible competencia en la atracción del turista. Pero ahora que la organización de estas actividades de alta política económica nacional está en las manos de hombres tan competentes y honestos como Juan Sabatés, José Cidré y Sabino Crespo, esperamos se pongan las bases para una organización turística que presente a Cuba como algo más que una sala de juego y una barra de riquísimos cocteles.

EL PREMIER FLANDIN TRATARA DE REORGANIZAR LA ECONOMIA Y LA PRODUCCION INDUSTRIAL FRANCESA

El programa de reformas que patrocina tiene muchos puntos de contacto con el de la NRA de los EE. UU. No fija precios o jornales mínimos. Objetivo social

Por LELAND STOWE

(Exclusivo del Herald-Tribune News Service, para el DIARIO DE LA MARINA)

PARIS, enero 9.—Bajo los auspicios del «Premier» Pierre Etienne Flandin, será presentado en la Cámara de Diputados pronto, un proyecto de ley que dispone la reorganización completa de la producción industrial y la economía francesa. El proyecto de M. Flandin, hasta ahora sólo revelado en sus puntos principales, tiene el propósito de estabilizar las industrias francesas, asumiendo éstas más responsabilidades, y al mismo tiempo más autoridad e independencia, para que puedan, de su propia iniciativa, hacerle frente a situaciones críticas.

En un sentido el programa de reformas industriales de Flandin se semeja al N. R. A. americano. Aunque es cierto que no fija precios o jornales mínimos, sí trata de racionalizar o metodizar las industrias para evitar la sobreproducción en una industria u otra, que es lo que muchas veces causa el desequilibrio completo de la economía nacional.

MAYOR DISTRIBUCION DEL CAPITAL

M. Flandin aseguró que su proyecto no era anti-capitalista, pero insistió en que el capital en el futuro ha de ser más ampliamente distribuído y que la «concentración de grandes capitales en una sola mano será cada vez más difícil».

La reorganización industrial será efectuada a través de los existentes sindicatos profesionales de productores, los cuales serán investidos con autoridad para que todas las industrias se ajusten a los métodos y decisiones adoptados por la mayoría de productores en esa determinada industria. El proyecto de ley estipulará que cualquier decisión adoptada por la mayoría de manufacturero o productores, será obligatoria.

SERAN PROTEGIDOS LOS COMERCIANTES PEQUEÑOS

El proyecto de ley Flandin, que prepara el Comité Económico Ministerial, en conjunción con el Ministerio de Comercio, aumentará la concentración de cada industria, pero el «Premier» se ha apresurado a anunciar que este plan no le ofrecerá ventajas a las industrias grandes sobre los comerciantes pequeños, que ha sido uno de los defectos de la «N. R. A.»

M. Flandin también anuncia reglamentos legales más estrictos, de Compañías que venden acciones y bonos al público. El «Premier» critica la actual situación por la cual miles de pequeños accionistas no pueden ejercer control sobre las empresas en donde tienen invertido dinero.

También declaró que Francia sufría de sobreproducción intelectual igual que industrial, y aprueba el plan «nazi» de limitar el número de doctores, abogados, ingenieros y otros especialistas.

HOY ENCANTO
la GRANDIOSA producción COLUMBIA
UNA NOCHE DE AMOR
con la DIVINA
GRACE MOORE
LA PELICULA QUE ENTUSIASMA !!!

GACETILLA

SE APROXIMA LA INAUGURACION DE PAYRET

Ya le están dando los últimos toques a las grandes reformas de «Payret» que abrirá sus puertas probablemente en fecha muy cercana, con una super-producción que será un acontecimiento más, para los amantes del cine en la Habana.

Los equipos R. C. A. «Alta Fidelidad», llegan en el vapor «Oriente» mañana a primera hora, y enseguida comenzarán las instalaciones bajo la dirección del ingeniero de la R. C. A. Mr. E. Chisholm.

Mañana daremos otra noticia más que será el título de las películas más próximas, así como también el orden en que irá el espectáculo y los precios que se cobrarán por la función, que a pesar de los grandes gastos que ha originado el cambio de aspecto al teatro, serán muy económicos y al alcance de todos.

«CLEOPATRA» EN EL AUDITORIUM

Con la maravillosa producción: «Cleopatra», por Claudette Colbert y Warren William, abrirá de nuevo sus puertas el gran teatro «Auditorium».

Todavía no se sabe la fecha exacta de ese acontecimiento, pero nos atrevemos a adelantar que la fecha de inauguración está muy cerca.

Una magnífica pantalla, un gran sonido, buena ventilación y las más famosas películas harán de «Auditorium» el sitio preferido de las más distinguidas familias habaneras.

Indiscutiblemente «Auditorium» es el mejor teatro de Cuba. Si a eso unimos una empresa formal y conocedora de cuestiones teatrales no hay que dudar que pronto el majestuoso cinema de Calzada y D. en el Vedado marchará a la cabeza de todos los espectáculos de la ciudad.

Por lo menos, el señor Edelberto Carrera, empresario de Auditorium» y de «Trianón» nos promete grandes sorpresas en sus dos teatros, pero sobre todo en «Auditorium» que cuenta con un escenario capaz para las más grandes compañías de ópera, zarzuela, etc.

FAUSTO: «EL CONDE DE MONTECRISTO»

En los turnos de 3:30, 5:30 y 9:30, exhibe la sensacional película «El Conde de Montecristo», la versión más exacta que ha hecho el cinematógrafo de la célebre novela de Alejandro Dumas, y en la cual realizan sorprendente labor de interpretación, Robert Donat y Elissa Landi.

También en el turno de día y por la noche a las 8:30, se exhibe la emocionante super-producción: «Nana», que como la anterior es versión también de una célebre novela, «Nana» de Emilio Zola. Es la obra en que debutó Ann Sten notable actriz del soviet ruso.

Noticiero cartón animado y variedad aumentan los atractivos de este interesante programa.

Precios: 20 centavos hasta las 6:30 y después 30 centavos. Los niños 15 centavos a todas horas.

Para mañana se anuncia: «Por la vida de su rival», por Ricardo Cortez y para el sábado: «La farsa del honor» por Ginger Rogers y Frances Dee.

NEPTUNO: «CUESTA ABAJO»

En los turnos de 2:30, 5:30 y 9:30, se exhibirá a petición general la exquisita película titulada: «Cuesta Abajo», por el eximio cantante de tangos y actor, Carlos Gardel. Toman parte también en esta producción, Mona Maris, Anita Campillo y otros muy populares actores.

También por el día, y a las 8:30 de la noche, se exhibirá la sensacional película Paramount: «El crimen del Vanidades», en la cual se presentan el drama y la revista en interesante combinación. Carl Brisson, McLaglen, Jack Oakie y otras estrellas figuran en el elenco.

Precios: 20 centavos hasta las 6:30 y variedad completan este programa.

Noticiero mundial, cartón animado y después 30 centavos. Los niños 15 centavos a todas horas.

Para el sábado se anuncia: «La farsa del honor» por Ginger Rogers y Frances Dee.

RIALTO: «LA ISLA DEL MISTERIO»

Una película emocionante y de sensacional argumento es: «La isla del misterio» producción Fox que se exhibe hoy en todos los turnos en «Rialto», cuya interpretación está a cargo de Víctor Jory. Exhibiéndose también la película Universal: «El estigma liberador» de Diana Wynyard, una comedia y un cartón.

Precios: 20 centavos luneta y preferencia a todas horas.

Mañana: «La isla del misterio».

Sábado: «El dilema de una mujer» y «Kid Simpatía».

Sábado 19: «20 millones de enamoradas» y día 24: «El Conde de Montecristo».

RIVIERA: «EL CRIMEN DEL VANIDADES»

Hoy a petición se exhibe en la matinée que comienza a la 1:30 la producción de la Paramount interpretada por Jack Oakie y Carl Brisson que se titula: «El crimen del Vanidades» exhibiéndose además la gran producción interpretada por Bing Crosby que se titula: «Música sobre las olas», revista, cartón y variedad.

En las tandas elegantes de 5:15 y 9:45 a petición se exhibe la gran producción de la Paramount interpretada por Jack Oakie y Carl Brisson que se titula: «El crimen del Vanidades», revista, cartón y variedad. A las 8:15: «Música sobre las olas» por Bing Crosby.

Mañana se estrena la gran producción interpretada por Shirley Temple y Adolphe Menjou que se titula: «Dejada en prenda».

Domingo 13: «Seamos salvajes» por Claudette Colbert.

TRIANON: «DEJADA EN PRENDA»

En la tanda de las 4: Fredric March y Miriam Hopkins en la cinta Paramount «Mi vida Entera», revista Fox y nuevas exhibiciones de la extraordinaria película de la genial niña Shirley Temple, «Dejada en Prenda». A las 8:30, «Mi Vida Entera». En la de 9:45, revista Fox y la triunfal cinta «Dejada en Prenda».

Mañana: «Al Borde de la 5ta. Avenida», por Mary Carlisle y «El Angel del Arroyo», por Carole Lombard.

Para el domingo se anuncia el estreno de la cinta de John Boles y Pat Patterson, «A tu Salud».

ALHAMBRA: GRANDIOSO PROGRAMA

«Alhambra» en marcha. El Don Quijote por el primer actor es todas las noches motivos de triunfo para la empresa Pepín Rodríguez y Luis Balcorba que con tanto acierto regentean el alegre teatro «Alhambra». Don Federico Villoch y el Maestro Anekrmann deben sentirse se orgullos del éxito alcanzado noche tras noche de esta nueva producción: «Don Quijote y Sancho Panza». Hoy ocupan la primera parte de la gran función corrida que tendrá lugar y en la segunda se llevará al palco escénico EL GRAN MOGUL, la gracicsísima obra de Manuel Más y Anckermann.

Harán gala de sus facultades: Conchita Lois, la supervedette de gracia, LA BELLA ORIENTAL, la «sonera» que más suena en el típico son criollo y LOS HERMANOS MILLET, campeones de rumba.

PRADO: «EL CONDE DE MONTECRISTO»

Nuevamente presenta en sus turnos de 3 y 30, 6 y 30 y 9 y 30 el teatro «Prado» el grandioso drama «El Conde de Montecristo», basado en la novela del inmortal Alejandro Dumas. Entre los atractivos mayores de esta gran producción hay que referirse a la actuación del joven actor Robert Donat. El papel de Edmundo Dantés requiere excepcionales condiciones en el actor, siendo la principal de ellas, la ductilidad de su talento interpretativo.

Acompaña a Robert Donat, en el rolé femenino principal, la actriz Elisa Landi.

En los turnos de 2 y 15, 5.00 y 8 y 30, el intenso drama «Su Sino era Pecar» con Loretta Young y Ronald Colman. Además una divertida comedia y un cartón.

Viednes estreno en Cuba de la película «La Señora no se Opone», por Leslie Howard, y el estreno en Cuba de «El Angel del Arroyo» por Carole Lombard.

REGINA: «LA ISLA DEL MISTERIO»

Fox presenta una gran película hoy en «Regina»: «La Isla del Misterio», super-producción de gran espectáculo que describe un famoso Crimen desarrollado en la Isla de Trinidad, sus intérpretes son: Victor Jory y Ethel Angel. Completa el programa la joya Universal «El Estigma Liberador», de Diana Winyard, una Comedia y un gracioso cartón.

Los precios, 15 centavos mayores hasta las 6 y media y 20 después.

Mañana: «La Isla del Misterio».

Sábado: «El Dilema de una Mujer», de Kay Francis y «Kid Simpatía».

Domingo: Gran matinée con estas mismas películas, cartones, Comedias y Revista Fox.

Sábado 19: «20 Millones de Enamoradas», el 24: «El Conde de Montecristo.»

EL INGRESO DE E. UNIDOS EN EL TRIBUNAL DE LA HAYA SERA CONSIDERADO

WASOINGOON, ener 9. (AP).—Presentada por el líder de la mayoría, Senador Robinson, con la aprobación seguramente de la Casa Blanca, salió aprobada hoy la resolución por la cual los Estados Unidos, bajo condiciones específicas, habrán de entrar a formar parte del Tribunal de Derecho Internacional de La Haya, en la Comisión de Relaciones Exteriores del Senado, por votación de 14 contra 7. La excepción que se hace establece claramente que el Tribunal «en ningún caso, pasando sobre objeticiones de los Estados Unidos, requerirá la opinión de nadie, en disputas o cuestiones en que los Estados Unidos tengan interés o mantengan reclamación».

Desde luego, el ingreso de los Estados Unidos tendría que ser convalidado por todas las demás naciones miembros de la Corte Internacional.

LIRA: «VIVA VILLA» Y «MARIDO Y CIA.»

Están de plácemes los asiduos concurrentes a este gran cine «Lira», el preferido por sus inmejorables condiciones, por el estupendo programa que hoy se exhibe. Función corrida desde las dos de la tarde y noche a las 8 y 15 con Comedia, Revista y Variedad. Magistral producción de mucha acción «Viva Villa», por Wallace Beery. Regia y valiosísima joya «Marido y Compañía», de Frank Hayes. Mañana viernes, «Creí en ti» y «No Me Dejes». Sábado, «La Dama de los Acusados» y «Alma de Médico».

ACTUALIDADES: «LOS EXTRAVIADOS»

Suntuosas películas desfilarán hoy por la pantalla del gran «Actualidades», el confortable coliseo de la calle Monserrate. Función a las dos y noche a las 8 y 15 con Comedia y Variedad. Episodio 7 de la sensacional Serie «El Tesoro del Pirata». Grandiosa y bellísima super producción «Los Extraviados», de Richard Cromwell y H. Crosman: magia y de mucha acción la cinta «La Gata Internal», por Robert Montgomery. Mañana, «El Fantasma del Convento»; en español. Sábado, «La Cena de los Acusados» «El Barón de Villamientes».

FLORENCIA: «EL CRIMEN DEL VANIDADES»

Ayer no se cabía en la espaciosa y cómoda sala del «Florencia», con la exhibición de esta monumental película, la que hoy vuelve a ocupar lugar preferente en el cartel. Matinée, tanda y noche con Revista, preciosa Comedia, Divertidísima y muy interesante cinta «Un Par de Tios» de William C. Fdels. Sensacional y misteriosa joya «El Crimen del Vanidades», por Carl Brisson. Mañana «Su Sino era Pecar» y la más espléndida producción del año «El Conde de Montecristo».

OLIMPIC: «STINGAREE»

Continúan los llenos en «Olimpic» de Ave. Wilson y B, en el Vedado, teléfono F-6263, pues a diario se presentan grandiosas películas. Precios hasta las 6:30 mayores 15 cts. y después 20 cts. Niños y tertulia a todas horas, 10 cts. En tandas de 6:30 y 8:30 comedia y variedades. La producción que ha batido el mayor record de exhibición «Volando hacia Río Janeiro» por Ginger Rogers, Fred Astaire y Gene Raymond. A las 5:15 y 9:45 la bellísima y valiosa joya «Stingaree» de Irene Dunne y Richard Dix. Mañana: «El diablo suelto» y a las 5:15 y 9: «El Conde de Montecristo».

MENDEZ: «RASTRO INVISIBLE»

Dos regias y muy valiosas películas para hoy en tanda y noche en este magnífico cine de Santa Catalina y Juan Delgado en Santos Suárez, teléfono I-7325. Da comienzo con comedia, cartón y variedad. Monumental super joya «Rastro invisible» por un reparto especial. Suntuosa y bella producción «Canción del desierto» por John Boles. Mañana viernes: magistral cinta «Mandalay» y «Qué semana». Sábado: excepcional programa.

CUBA Y ROJO: DOS BELLAS CINTAS

En el «Cuba». Este gran cine de Suárez y Corrales, presenta la exhibición de dos colosales películas de mucho valer. Tanda de las 5 y noche a las 8:15 con revista, variedad y cartón. Suntuosa super producción «La mujer blanca» de Carole Lombard y Charles Bickford. Regia y maravillosa joya «Suena el clarín» de George Raft y Frances Drake. Mañana «Un hombrecito valiente» y «Suena el clarín».

En el «Rojo». Dos interesantes cintas se exhiben hoy en este popular cine de Monte y A. Recién tanda y noche, comedia y variedades. Misteriosa e interesante producción «Mister X» de R. Montgomery y Madge Evans. Soberbia joya muy valiosa «Una noche en Estambul» de Mirna Loy y George Brent. Mañana: «El fantasma del convento» y «Vivir dos vidas».

MODERNO: «AUNQUE NO ME QUIERAS»

En tanda y noche ha combinado este gran teatro de la esquina de Toyo en Jesús del Monte, teléfono X-3306, un soberbio programa. Da comienzo con comedia, revista y variedad. Luneta hasta las 6:30, 10 cts. y después 15 cts. Niños 10 cts. Maravillosa y muy exquisita super producción «Aunque no me quieras» de Ruth Chatterton. Monumental joya de argumento muy interesante «¡Qué mujer» de Bárbara Stanwick. Mañana «Esposas coquetas» y «Miami de 1934». Sábado y domingo: «La ciudad de cartón» de Catalina Bárcena y José Crespo, y «Torre sin dueño» de Edward G. Robinson.

BELGICA Y VIOLETA: PROGRAMA ESPECIAL

En el «Bélgica». Inmejorable el programa de hoy en este confortable y concurrido cine. En tanda y noche, preciosa Comedia y Noticiario. Sensacional producción «El tigre de Yautepec» de P. Ortiz. Suntuosa y exquisita joya «El príncipe del amor» por José Mojica con bellas canciones. Mañana «Camino de la horca» y «Lo que los dioses destruyen». Sábado «Fiesta en Hollywood» y «Una niña de encargo».

En el «Violeta». La empresa de este popular cine, ofrece un bello interesante programa en tanda y noche. Da comienzo con comedia y noticiario. Sorprendente y muy interesante joya «El jardín maldito» de R. Colman. Divertidísima producción «Los busca bullas» por S. Tucy. Mañana: «El príncipe del amor» de José Mojica y «Carolina» de Lionel Barrymore. Sábado: «Viva Villa».

WILSON: «CREI EN TI»

Belascoain, y San Rafael, U-5863, 10 cts. de 1:30 a 6:30 y 15 cts. después. Niños 10 cts. a todas horas.

La mejor proyección, y el más perfecto sonido de la Habana.

Hoy, tarde, y noche, revista, la variedad «La isla del pirata» y el cartón sincronizado «Parque zoológico» por John Boles, y Rosemary Ames; y «Pecador a medias» atracción suprema de la Universal, por Sally Blane, y Barton Churchill.

A las 5 p. m.: «Creí en ti» y «Pecador a medias».

Mañana: «Wonder bar», el espectáculo del año, por Kay Francis, Dolores del Río, y «Noche de Viena» foto opereta de gran argumento.

Sábado: «Mi vida entera» por Fredric March, y George Raft.

Domingo: «Tres amores» y «Madre dolorosa».

INGLATERRA: «CREI EN TI»

San Rafael y Consulado, M.5527, 10 centavos de 1:30 a 6:30 y 15 centavos después; niños 10 centavos a todas horas.

La mejor proyección y el más perfecto sonido de la Habana.

Hoy, tarde y noche, revista, la variedad «A Viajar se ha Dicho» y el cartón «Parece Increíble», y las producciones «Creí en ti», regia joya por John Boles y Rosemary Ames; y «Pecador a Medias», atracción suprema por Sally Blane y Berton Churchill.

A las 5 p.m. «Creí en Ti» y «Pecador a Medias». Mañana: «Wonder Bar», el maravilloso espectáculo del año, por Kay Francis y Dolores del Río. Sábado, «Mi Vida Entera», por Fredric March, Miriam Hopkins y George Raft. Domingo: «Tres Amores» y «Mater Dolorosa».

UNIVERSAL: «TRES AMORES»

La Empresa del suntuoso «Universal», no cesa de proporcionar a su numerosa clientela los mejores programas, y para hoy ha combinado uno muy especial e interesante. Función de 1 a 6 y de 6:30 a 11, con precioso cartón y divertida comedia. Estupenda y valiosísima super joya en español «Tres Amores», por José Crespo y Mona Maris. Soberbia producción de grandioso argumento «La Vuelta del Perseguido», por Ken Maynard. Mañana: «Tres Amores» y «Cobardes o Héroes». Sábado, «Cinemanía» y «Mi Vida Entera».

VERDUN: «ENTERATE MUNDO»

Un selecto programa ha combinado la empresa del teatro «Verdún», estreno de la maravillosa película de bonito argumento titulado «Entérate Mundo», por el sin rival Spencer Tracy y Gloria Stuart, además se pondrá la bonita super joya dramática: «¿Quién Mató al Dr. Crosby?», por Wynnie Gibson y Onslow Stevens, revistas, cartones y comedias. Los precios serán: matinée y tanda, 5 centavos; por la noche, mayores 10 centavos. Niños menores de 10 años 5 centavos. Mañana «Wonder Bar» y «Infierno al Lecho». Jueves 31 de enero, homenaje a Alberto Atoche, el dueño de la voz de oro, con la orquesta de Belisario López.

SUSCRIBASE Y ANUNCIESE EN EL «DIARIO DE LA MARINA»

NACIONAL
GRAN ACONTECIMIENTO CINEMATOGRAFICO
HOY Hasta el Domingo
BERTA SINGERMAN
COMO ESTRELLA DE CINE Y PERSONALMENTE en ESCENA
De 3½ a 11½ en su primera película FOX
"NADA MAS QUE UNA MUJER"
y a las 5'45 y 9'45
EN SUS GENIALES RECITACIONES
60¢ Antes de las 6½ — 80¢ Después — 20¢ Tertulia
Todos los pases sin excepción quedan SUPRIMIDOS

M.E.C.D. 2016

Riñones, Reumatismo
UROMERZ
ALEMAN
desinfectante urinario y antiséptico. Contra la gota, cólico renal, mal de piedra, reumatismo y complicaciones urinarias en general.
Empiece a tomarlo desde hoy
De venta en droguerías y farmacias.
Pida prospectos al Apartado 1932. Habana.

El Dr. Gómez estuvo ayer despachando

Insiste el Alcalde en su renuncia. Los beneficios de la amnistía acaban el 14

En la mañana de ayer concurrió al Ayuntamiento el Dr. Miguel Mariano Gómez, Alcalde Municipal dimitente, el cual fué interrogado por los repórters, manifestando que era cosa resuelta su retirada. Agregó que iba a firmar y despachar todos los asuntos administrativos pendientes, para hacer entrega al sustituto, teniendo al día todos los asuntos oficiales. Terminó diciendo que no era cierto, como había publicado un diario, que el Municipio debiera cuatro meses a los empleados, pues estaban al día.

VENCE EL PRIMER PLAZO EL DIA 14

El próximo día 14, vence la bonificación del primer plazo para los contribuyentes al Municipio, de acuerdo con el Decreto-Ley de amnistía número 573, el cual deberán abonar para tener derecho a la misma.

PAGO A LA COMPAÑIA DE ELECTRICIDAD

Por disposición del Alcalde Municipal fueron firmados ayer los libramientos correspondientes en el Departamento de Contaduría para pagarle a la Compañía Cubana de Electricidad la cantidad de $36,364.54 por suministros de fluído y electricidad del pasado mes de noviembre.

EL MUNICIPIO ORDENA VIGILAR EL TRANSITO

Por el Jefe del Departamento de Gobernación Municipal, Sr. Francisco Agüero, fué dispuesto ayer que veinte inspectores especiales de ese departamento hagan cumplir el reglamento de tránsito en esta capital a los automóviles y ómnibus que circulan, multándolos cuando lleven exceso de pasaje y por exceso de velocidad.

CONTRA LOS PASQUINES

También ha ordenado el propio Jefe del Departamento de Gobernación que se prohiba y multe a toda persona o entidad que sea sorprendida colocando anuncios o pasquines en las paredes, árboles y postes públicos de la capital.

Oposición a la ley que anula el pago en oro

El Tribunal Supremo de los Estados Unidos no tiene un criterio unánime del asunto

WASHINGTON, enero 9. (AP.)—El Tribunal Supremo se encuentra dividido, al parecer, acerca de la constitucionalidad de las leyes que constituyen el nervio del programa monetario del Presidente Roosevelt.

Las preguntas que se hicieron por los magistrados al representante del Gobierno, algunas de ellas con énfasis, revelan que varios miembros del tribunal no están de acuerdo con la validez de la ley que prohibe el pago en oro en los casos en que se ha pactado ese metal.

Los observadores muestran el mayor interés por saber si en este asunto que afecta a 69,000 millones de dólares, el Tribunal Supremo recurre a otra de sus famosas decisiones cinco a cuatro.

Se han presentado cinco recursos basados en la ley que declara nulas las cláusulas de los contratos en que se pacte el pago en oro.

Durante una buena parte del día, el Fiscal general Cummings, que compareció en defensa del programa monetario del gobierno, declaró que si el Tribunal Supremo declarase inconstitucional la ley provocaría el «caos» y hacía que los Estados Unidos se presentasen inutilizados en cualquiera conferencia monetaria que se celebrara en el futuro.

La mención de las medidas que para el futuro tiene el gobierno encontraron eco casi inmediatamente en la Casa Blanca.

El Presidente Roosevelt, interrogado durante la conferencia con los representantes de la prensa si sabía algo acerca de que Holanda está negociando con los países del bloque oro o de si Francia intenta enviar una comisión monetaria a la Gran Bretaña, contestó que el secretario Hull le tiene perfectamente enterado.

La cuestión despierta interés por saber si esto indica que se hagan gestiones para la estabilización monetaria. Mr. Roosevelt manifestó que en los Estados Unidos no han hecho por ahora ninguna gestión, agregando que todo cuanto se diga debe considerarse como estabilización especulativa.

Crónica Habanera

(Continuación de la Pág. CINCO)

PRO ARTE MUSICAL

EL RECITAL DE AYER

Joaquín María Nin-Culmell, pianista de nombre y fama, ofreció ayer tarde un recital, en el «Auditorium», exclusivamente para los socios de Pro-Arte Musical.

Como habíamos augurado, este recital constituyó un acontecimiento social artístico, asistiendo una gran representación de la sociedad habanera.

Nin-Culmell, alcanzó al final de cada número, los mayores elogios siendo muy aplaudida su interpretación.

Entre la concurrencia que llenaba aquella sala, pudimos anotar algunos nombres.

Señoras:

La Marquesa de Alta Gracia.
Estela Broch de Torriente.
Marie Duffau de Le Mat, Eugenia Segrera de Sardiña, Julita Jorrín de Culmell, Rosa Blanca de la Torre de Roscales, María Dolores Machín viuda de Upmann.
Laura Rayneri de Alonso.
Dulce María Blanco de Cárdenas.
Nena Velasco de González Gordon, Lizzie Morales de Batet, Henriette Le Mat de Labarrere, Justina Monteagudo de Ortal, Ofelia Le Monier de Alonso, María Chaumont de García Vélez, Lillian Mederos de Baralt.
Mercedes Cabañas viuda de Mederos, Elisa Pell viuda de Hernando, Virginia Olavarría de Lobo, Mercedes Sagarra viuda de Soto, Clara Romero de Nicola, Magdalena Hernández de Pujals.
Hortensia Arroyo de Castellanos.
Usenda Deus de González Labarga.
Matilde Dorrbecker de Molina, Rita María Hernando de Gastón, Turselina Mañas de Martínez, Emelina Díaz de Parajón, María Hernando de Gastón, María Isabel Salcedo de Rivas.
Nena Aranda de Echevarría.
Rebeca Mañas.
Sara Clavijo de Llano, María Herrera viuda de Gallardo, Margarita Sasatre de Bonich, Matilde Iglesia de Casanova, María Julia Fernández de Campa, Anita Ramírez Giralt de Alvarez, Dulce María Aranegui de Flores, Margarita del Monte viuda de Sánchez.
Cuca Betancourt de Sánchez.
Julia Santoro de Rivas, Hilda Lanier de Lanier, Conchita Rivas de Chibás, Ondina Piñeiro de Cores, Edilia Sierra de Cepero, Susana de la Rionda de Montagú, Nancy Boullosa de Fonts.
Mercy Taquechel de Viñals.
Carmelina Tarafa de Montalvo.
Agustinita de Castro de Roselló, Aida Cordovés de Mestre, Adel Quiñones de Porro, María Jones de Castro, Tina Farelli de Bovi, Belica de la Hoyuela de Bosch, Chiquitica González Clavez de Montoro.
Otilia Falcón de Auriolés, Bebita Correa de Reboredo, Isolina Illas de Suárez, Angela Parajón viuda de Mañas, Marcela Alonso de Casas.
Celia Comas de Hidalgo Gato.
Conchita Giberga de Oña.
Angelina Martínez viuda de Martínez, Marina Folla de Núñez, Térina Souza de del Valle.

Señoritas:

Mercy Gastón, Celia Rosa Morales, Aguedita Demestre, Hortensia de Cárdenas, Caridad y Concha Rosales, Hortensia Zubizarreta.
Marina Díaz Biart.
Rosa, Elvira y Julia Morales Zaldo.
Josefina Bonnet.
Lydia Casas, Sara Estrada, Alicia González del Real, Adriana Ortemín, María Antonia y Margot Jorge, Luisita Caballero, Bichy Martínez, María Antonieta Rivas, María Luisa Dueñas.
Minín Abello.
Leopoldina de la Campa.
Julia, Rosa y Martha de los Reyes, Mercedes López Oliveros, Nena Tamargo, María Portuondo, Graciella Alfonso, Ofelia y Josefina Valverde, Enriqueta y Mignón Morán.
Luisa Carlota Párraga.
Cecilia Boada.
María Antonia de Cárdenas.
Zeida del Portal, Oria Albarrán, Nena Suárez, Fifí Roberts, Lucila y Delia Salcedo, Esperancita Hill, Lucila Morales, Hortensia y Amalia Lavedán, y Lydia y Celita Rayneri, Bertha Albarrán.
Gloria y María Luisa Ortiz.
Martha y Nenita Manrara.
Amparo, Angelita, Lucila y Margarita Sánchez Oyarzún, Margot Panchita, Graciella y Ofelia Lozano.
Rosa Herrera.
Josefina Corzo.
Ofelia Tomé, Ofelia Morales, Carmen Rosa Larcada, Luisa Toñarely, Carmelina López, Emma Badía, Margarita, Carmen y Gloria Busto, María Castellanos.
Elena y María Maciá.
Columba Sierra.
Elena y Rosario González Labarga.
Conchita Gallardo, Margot Flores, Hortensia Moeller, Margot Zúñiga, Alicia de Llano, Ada Aldáy, Corita Casanova, Lily Batet, July Gutiérrez, Sánchez Agramonte, María Julia Martha Carvajal, Mercedes Muñiz.
Y Lilita Montero.

El próximo concierto de Pro-Arte, será el día 29 del corriente.

Una gran función, poniéndose en escena «La Muerte Alegre».

FUNCION BENEFICA

El sábado próximo se celebrará una función en el colegio de La Salle, a beneficio de la Asociación de Católicas Cubanas.

Esta función, para la que se han colocado gran número de localidades entre nuestras principales familias, tendrá lugar a las cinco de la tarde, con un programa muy interesante.

Se exhibirán «Lo que no puede comprarse», «Amor juvenil» y «Un par de focas», tres magníficas películas.

Y habrá otros números de interés general todos.

JOSE TOUZET

Con profunda pena consignamos el fallecimiento del respetable caballero José Touzet, ocurrido en días pasados, en su residencia de esta capital.

El señor Touzet era miembro de una distinguida familia, muy relacionada en nuestra sociedad.

El acto de su sepelio constituyó una sentida manifestación de duelo.

Al enviar nuestro pésame a todos sus familiares, lo hacemos especialmente a su hermana, la distinguida señora Mercedes Touzet viuda de Crusellas.

LA FUNCION DE MAÑANA

En el Principal de la Comedia tendrá lugar en la noche de mañana, la gran función que, bajo los auspicios de la Sección de Propaganda de la Asociación Canaria, se ha organizado para recaudar fondos con destino a la terminación de las obras del altar que se viene construyendo en la capilla del sanatorio «Nuestra Señora de la Candelaria».

Actuará en esa función, con toda su compañía, la notable actriz Eugenia Zúffoli, poniéndose en escena la comedia en cuatro actos, titulada «La dama salvaje», obra que por su movida trama gustará profundamente.

Las personas interesadas en concurrir a esta función, pueden solicitar en la secretaría general de la asociación, Prado y Neptuno, altos, su localidad hasta mañana viernes, a las cinco de la tarde, pasada cuya hora podrán adquirirse en la taquilla del teatro.

EN EL «ENCANTO»

Continúan los llenos en el «Encanto», el bello y elegante teatro de la calle Neptuno, motivados por la gran película que allí se exhibe, titulada «Una noche de amor».

La exquisita producción, donde tan brillantemente actúa la divina Grace Moore, soprano del Metropolitan Opera House de Nueva York, seguirá exhibiéndose toda la semana.

El lunes será el estreno de «Encadenada», en cuyo reparto figuran artistas de tanta popularidad como Joan Crawford y Clark Gable.

Los testigos en la causa por el asunto Penabaz no declararán en adelante ante los militares

El defensor de Giraud lo solicita así y el Juez, en el auto, pide esa abstención

El doctor Raúl Fernández Fiallo, abogado defensor del señor Rafael Graud y Castro Palomino, procesado en la causa que por el asesinato frustrado de José María Penabaz instruye el Juzgado de Instrucción de la Sección Quinta, presentó un escrito en el que solicita que se le prohiba al Ejército que continúe tomándole declaración a los testigos que han de deponer en el sumario ya que ello significa tacitamente una anormalidad que redunda en perjuicio de la buena administración de Justicia.

El doctor López Centellas, accediendo a lo solicitado por el mencionado letrado ha enviado una comunicación al Jefe del Ejército Constitucional, para que en lo sucesivo se abstengan los militares de tomar declaración a los testigos y presentarlos al Juzgado acto seguido para que ratificaran sus manifestaciones.

AGREDIDO

Se ha ordenodo el arresto de un individuo conocido por «Papito» con motivo de haber agredido con una navaja a Santiago Tejeda Cepero, vecino de San Antonio 86, en ocasión de encontrarse este limpiándose los zapatos en Parque y Salvador, ocasionándole heridas de carácter grave. Hasta el momento el juzgado ignora las generales del acusado siendo buscado tenazmente por la policía.

UNA ENTIDAD CATOLICA DE MASSACHUSETTS, PIDE LA DESTITUCION DE DANIELS

HOLYOKE, Massachusetts, enero 9. (AP).—La Orden de Foresters de Massachusetts, organización católica que cuenta con sesenta mil afiliados, ha aprobado una resolución dirigida al Gobierno Federal, en la que pide que sea retirado Josephus Daniels como Embajador de este país en México.

Alega dicha Orden, que Josephus Daniels «se ha excedido en las atribuciones de su cargo y se ha declarado amigo del régimen de persecución» religiosa de México.

CONTRA LA UNION DEL PAIS DE LOS BECHUANAS A LA FEDERACION AFRICANA

LONDRES, enero 9. (AP).—En «enfumu» Tshekedi, jefe de una confederación de tribus del País de los Bechuanas, se ha dirigido al Parlamento y «pueblo de la Gran Bretaña», pidiendo que no se consume el proyecto de unificación de esa dependencia colonial con la Unión de Africa del Sur, considerando que los intereses del país se encuentran mejor protegidos bajo la dirección del Ministerio de las Colonias que bajo el dominio del Gobierno de El Cabo. Demanda que antes de adoptarse resolución alguna, vaya al país una comisión que conozca de las condiciones de las tribus.

MAÑANA SERÁ PRESENTADO

EL NUEVO FORD V-8 para 1935

VÉALO EN LOS SALONES DE LA FORD MOTOR COMPANY, CALLE 23 ESQUINA P, VEDADO

ES LA convicción de la organización Ford que la costumbre de introducir nuevos modelos anuales sólo se justifica cuando tales modelos son *realmente nuevos*, y no cuando todo lo que ofrecen son meros argumentos de venta para llamar la atención del público.

El Nuevo Ford V-8 para 1935 será exhibido por primera vez en el día de mañana. No deje Ud. de verlo y solicite en el acto manejarlo a fin de que usted sepa lo que el Nuevo Ford representa en adelantos y "sienta" su valor a pesar de su bajo precio.

Es un carro moderno en todo sentido, y presenta ciertos cambios fundamentales que brindan un nuevo grado de comodidad y belleza—unido a la probada eficiencia y el brillante funcionamiento del motor V-8.

Ud. advertirá el espíritu moderno que caracteriza al Nuevo Ford V-8 en sus distinguidas y airosas líneas, así como en su extraordinaria comodidad de marcha, particularmente en el asiento trasero. Esto ha sido logrado mediante un cambio fundamental en la distribución del peso, nueva posición de los asientos, y los nuevos y alargados muelles, de excepcional flexibilidad. Ud. viaja ahora más cerca del centro del automóvil—lejos del eje trasero.

Las carrocerías, más anchas y espaciosas, son enteramente de acero, y todos los modelos vienen ahora *totalmente equipados con Cristal de Seguridad, sin recargo alguno*. Otros factores de seguridad son la nueva facilidad de manejo, el nuevo embrague con pedal livianísimo, y los frenos de nuevo diseño y de acción extremadamente rápida.

Tómese Ud. una media hora mañana para ver el Nuevo Ford V-8 para 1935 en los Salones de Exhibición de la Ford Motor Company, Calle 23 esq. P, Vedado—y entérese de las tantas otras ventajas en comodidad, lujo y utilidad que hacen que los bajos precios del Nuevo Ford V-8 (muchos más bajos que los del modelo 1934) parezcan casi increíbles.

FORD MOTOR COMPANY

NUEVA COMODIDAD . . . NUEVA BELLEZA . . . Y EL PROBADO FUNCIONAMIENTO DEL V-8

JOAN WHITEHOUSE

Ha mejorado de manera notable, de las heridas que sufriera recientemente en un trágico accidente automovilista, la bella y encantadora señorita Joan Whitehouse.

La señorita Whitehouse se encuentra recluída en la Clínica de Reyes, el moderno establecimiento del Vedado, donde la asiste con especial cuidado, el conocido galeno doctor Gustavo de los Reyes.

(Continúa en la página NUEVE)

Venta Post-Balance

Sólo con su visita podrá usted darse idea de las ventajas que le ofrecemos. Se asombrará al encontrar, en las secciones especiales, a precios ínfimos, una clasificación espléndida de elegantísimos artículos para regalos.

La Casa Quintana
"La Casa de los Regalos"

El artrítico debe practicar **mensualmente** su cura de
PIPERAZINA MIDY
Este es el medio más seguro para él de preservarse contra los ataques de gota o de reumatismo

LA PIPERAZINA MIDY

depura la sangre (expulsando el ácido úrico que contiene), **limpia** los riñones, clarifica las orinas espesas o turbias y activa las funciones digestivas

E. P. D.
El señor
Charles A. Cancio
HA FALLECIDO

Dispuesto su entierro para hoy jueves, día 10, a las 4 y media de la tarde, los que suscriben, sus hermanos, por sí y en nombre de los demás familiares, ruegan a las personas de su amistad se sirvan acompañar el cadáver desde la casa mortuoria, calle de Gertrudis número 21, entre 1a. y 2a., Víbora, al Cementerio de Colón, favor que agradecerán.

Habana, enero 10 de 1935.

Angela Cancio de Rubio; Eloisa Cancio de Santiso; Emilia Cancio; José Rubio; Alberto Santiso; Dr. Victoriano Martínez.

POMPAS FUNEBRES
BERNARDO GARCIA
Zanja 75, esq. a Belascoain. Telfs. U-7310, U-7650

Defunciones ocurridas ayer en la Habana

Herminia Franqui Franqui, negra, 70 años, Macedonia 61; Neumonía.

Tomás Mata Reguera, blanco, 93 años, Cerro 471; Arterio Esclerosis.

Esther Ma. Pérez Noda, negra, 25 años, Sitios 43; Tuberculosis Pulmonar.

Juan Laferte, mestizo, 60 años, H. Universitario; Insuficiencia Mitral.

Rosa Castillo, mestiza, 26 años, H. Universitario; Tuberculosis Pulmonar.

Ramón Perdomo Díaz, blanco, 56 años, H. Emergencia; Estrechez Mitral.

Lázaro Estévez blanco, 75 años, H. Universitario; Asistolia.

Manuel Quesada, negro, 27 años, H. Universitario; Tuberculosis Pulmonar.

Camilo González, blanco, 47 años, H. Universitario; Pelagra.

Armando López Paleo, blanco, 41 años, Altarriba 5, Nefritis Crónica.

Antonio Portomeño Pardo, blanco, 48 años, H. Las Animas, Difteria.

Salvador González Amores, blanco, 14 meses, Velázquez 23, Toxi Infección intestinal.

Coralia Mena Valdés, mestiza, 2m., Perkins 2; Toxi Infección Gastro Intestinal.

Jesús González Martínez, blanco 9 años, Tulipán 16; Apendicetomía.

Domingo Salas Basch, blanco, 72 años, Quinta Dependientes; Arterio Esclerosis.

José Mones Capa, blanco, 59 años, Cerro 659; Reblandecimiento Cerebral.

Rosendo Guntín Insúa, blanco, 67 años, Bnefica; Arterio Esclerosis.

Emilio Alvarez Betancourt, blanco, 69 años, Alejandro Ramírez 4; Tuberculosis.

Gertrudis Machado Pérez, blanco, 2 años, Fábrica 70; Meningitis.

Héctor Martínez Castañeda, mestizo, 4 años, H. Mercedes; Bronconeumonía.

Sarah Criezas Krespo, blanca, 49 años, H. Mercedes; Insuficiencia Cardíaca.

Nicolás Céspedes, blanco, 34 años, S. La Esperanza, Tub. Pulmonar.

Esteban Acosta Cabrera, blanco, 22 años, C. Luyanó 126; Tub. Pulmonar.

Isabel Manero, blanca, 88 años, Sitios 113; Grippe.

Antonia Torres Núñez, blanca, 76 años, L. Lázaro 84; Miocarditis.

SORPRENDENTE!!

Caonao, Cienfuegos Junio 8/1926.

SR. DR. ARTURO C. BOSQUE.
Habana

Muy señor mío:

Con gusto complazco á varios amigos míos que quieren por mi conducto hacerle saber su agradecimiento por la curación obtenida con su precioso preparado "PEPSINA Y RUIBARBO BOSQUE", después de haber probado con varios preparados que dicen curan el estómago sin haber obtenido resultado alguno.

Yo siempre tengo un buen surtido de su producto, pues cada día se vende más.

Mande como guste a su seguro servidor,

Rafael León Jiménez.

Los curados con la "Pepsina y Ruibarbo Bosque" son los siguientes: Alejandro Ojeda, Paulino Pérez, Agustín Crespo, Próspero Bermúdez, Cándido Díaz.

M.E.C.D. 2016

SOCIEDADES ESPAÑOLAS

Las Bodas de Plata del Club Luarqués de la Habana, serán celebradas con regio banquete

Enorme animación reina para la gran fiesta luarquesa, que ha de sentar hermoso precedente, pues aunque todas las fiestas del Club han sido inmejorables esta que se celebrará el sábado con motivo del vigésimo quinto aniversario de su fundación será la mejor y más grandiosa de las celebradas hasta la fecha.

Toda la representación de la colonia asturiana, todos los luarqueses y sus amistades, así como aquellos que se sienten luarqueses sin serlo, estarán presentes el sábado por la noche en el Club Deportivo Asutrias.

Una orquesta renombrada y un sexteto de los mejores contribuirán al mejor éxito de la fiesta, y el banquete para los asociados será un verdadero triunfo para la casa encargada de servirlo.

Algo único ha de ser el baile del sábado 12

Aumenta de día a día el entusiasmo entre los amantes de Tersípcore por asistir al grandioso festival que con el poético título «Mujeres y Flores» organiza para el próximo sábado la «Asociación Nacional de Propietarios de Jardines» y cuyo producto dedicará a crear un fondo de beneficencia.

La Comisión organizadora, que preside nuestro amigo el Sr. Manuel Pérez, socio del jardín «La Isla», trabaja sin descanso para que esta fiesta sea un verdadero acontecimiento social, que marque normas de brillantez y buen gusto para los que han de celebrarse en el decurso del año que empieza.

Desde los más importntes hasta los más mínimos detalles, a todo atiende acuciosamente la Comisión, en su prurito de que nada falte y la organización sea lo más perfecta posible, para que el Centro Castellano, en cuyos amplios salones se efectuará el festival, luzca radiante y esplendoroso como nunca.

Luz, fragrancias, notas rítmicas, risas cascabeleras de mujeres voluptuosas, galantemente obsequiadas con lindos corsajes, son las facetas del deslumbrante conjunto que ofrecerá el grandioso festival «Mujeres y Flores».

Las orquestas Antonio María Romeu, Hermanos Martínez y Sonora Matancera tendrán allí un marco digno de su fama, amén de otros muchos atractivos que harán las delicias de la concurrencia. Por todos estos motivos, le auguramos a la Comisión organizadora un resonante triunfo.

SR. FLORENCIO POSADA

En el día de ayer tuvimos el gusto de saludar en esta ciudad al señor Florencio Posada, hombre bondadoso y dinámico, en el más amplio sentido de la palabra y quien desarrolla fecundas actividades comerciales en el Central Baraguá, provincia de Camagüey. Acompaña a tan cumplido caballero su linda hijita Primitiva. Ambos se dirigen a Consolación del Sur, de donde el señor Posada retornará al punto de partida, en cuyo lugar reside también su dignísima esposa Catalina Nápoles de Posada.

MAÑANA HABRA ELECCIONES EN LA JUVENTUD ASTURIANA

Se pone en conocimiento de los señores socios de «Juventud Asturiana» que el próximo viernes 11 del actual se celebrará Junta General de Elecciones para elegir la Junta Directiva que regirá los destinos sociales durante el presente año 1935, en nuestro local social, Prado 115 altos, a las 9 p. m. por lo que se encarece su asistencia más puntual.

MOVIMIENTO DE ENFERMOS EN LA QTA. LA BENEFICA

En el día deayer se registró en la casa de salud «La Benéfica» del Centro Gallego, el siguiente movimiento de enfermos:

Entradas: Juan Laiño Melón, Jesús Bardana Romero, José Antonio Gómez Galbán, Santiago Guzmán Molina, Saturnino Alonso Pérez, Ricardo Veiga Martínez, Isauro Cid Outauriño, Juan García León, Castor Fernández Conde (de Aguacate) Francisco Paz Rodríguez, Santiago Peña Pajón, José Fajón Casas, José Comet Masaquez y José Paz López.

Salidas: Manuel Ramón Hermida Dieguez, Ricardo Rodríguez López, José Combeiro País; José Pérez Meiriño, Antonio Graba Lorenzo (de Morón) Tomás Torriente Teijeiro, Benito Rodríguez Freijeiro, Juan Alvarez Rodríguez, Zacarías Aneiros Cao, Alberto Fernández Pérez, Guillermo Bouza Ribot, Antonio Alvarez Casares, Celestino González Núñez y Manuel Maragato Novo.

Quedan 375.

ACTOS PARA HOY

CLUB TINETENSE: Junta reglamentaria de Directiva a las ocho media de la noche en le Centro Asturiano. El secretario, señor José Garrido, cita por este medio a los componentes de la junta de gobierno.

PARTIDO JUDICIAL DE PADRON: Toma de posesión de la nueva Directiva a las ocho y media de la noche en Monserrate 125 altos. Dicho acto será amenizado por el septeto Virgilio, siendo obsequiados los asistentes con cerveza «Polar» y dulces finos. El secretario, señor José Rarís Bello, nos honra con una invitación.

UNION ORENSANA: Junta general de eleciones a las nueve de la noche en el Centro Gallego.

LA AURORA DE SOMOZAS: Junta ordinaria de directiva, por la noche en el Centro Gallego. El secretario, señor Antonio Freire, ruega a los interesados la más puntual asistencia.

SOCIEDAD BENFICA BURGALESA: Junta general por la noche en los salones del Centro Castellano. El señor Eloy Pérez cita a todos los asociados.

FELIZ ALUMBRAMIENTO EN LA «QUINTA DE DEPENDIENTES»

En la gran Quinta de Dependientes ha dado a luz en días pasados, con toda felicidad, la joven señora Nena Esteban, distinguida esposa de Ramoncito Grau, querido compañero de labores en esta casa del DIARIO.

Fué asistida solícitamente por el notable Tocólogo doctor Pelayo De Para.

La experta comadrona señorita Sotera Boza, Jefe del Servicio de Comadronas de dicho Sanatorio, auxilió al doctor De Para en dicho alumbramiento, que, como dejamos dicho, fué feliz. La señorita Boza ha continuado asistiendo a la paciente, prodigándole sus valiosos conocimientos científicos.

Tanto la señora de Grau como los profesionales que la asistieron están siendo objeto de cálidas felicitaciones, que hacemos extensivas a nuestro caro compañero, que cuenta ya con otro varoncito encantador.

GRAN RECIBIMIENTO FUE TRIBUTADO A 3 PERSONALIDADES

Procedentes de España, y a bordo del «Cristóbal Colón», arribaron ayer a la Habana los distinguidos señores Jesús Pérez Cabo, Cayetano García Lago y don Domingo Méndez, figuras prominentes de la colonia española.

Por tal motivo, el muelle de San Francisco estaba materialmente colmado de asociados de los Centros Gallego y Asturiano, quienes profesan hondo afecto a tan connotados viajeros.

Tanto los señores Pérez Cabo y García Lago, presidente y tesorero, respectivamente, del Centro Gallego, como don Domingo Méndez, expresidente del Centro Asturiano, llegan desbordantes de salud y optimismo. Su recorrido por los lares amados en que vieron la luz primera les ha colmado de felicidad y entusiasmo. De ello nos alegramos infinitamente, y a la vez reiteramos la satisfacción que nos ha producido su llegada a la Habana, donde dichos señores cuentan con extraordinarias simpatías.

Entre la enorme multitud que acudió a recibirlos, anotamos los siguientes señores:

El señor Miguel Espelius, Encargado de Negocios de España, que acudió en representación del Embajador don Luciano López Ferrer.

El «nuevo gobernante», Sr. Juan B. Díaz Cuervo, presidente del centro Asturiano Manuel Junco, José Acebo, Sandalio Cienfuegos, García Fayo, Fernando Lobeto, Manuel Valle, Cándido Arredondo, José Ma. Menéndez Pulido, José Cortés, Emilio Castrillón, Pérez Moreno, Ismael Iglesias y señora Francisco García Méndez, administrador de La Covadonga; Fernando Inclán Cotarelo, presidente de «Hijas de Galicia»; Manuel Arnaldo, Adolfo García, Simón Corral Francisco Suárez, Manuel García Menéndez, Juan Varela Grande, Vicente Fernández Riaño.

Manuel Calvo, secretario del C. Asturiano Jesús M. Bouza, Pdte. de la Asamblea de Apoderados del C. Gallego; Francisco Naya, Interventor; Evencio Rodríguez, vicepresidente; José Gutiérrez, en representación del doctor Sierra, presidente de «La Polar»; Lucio Fuentes, Ceferino Pérez, presidente de Propaganda del C. Gallego; Fernando Prego, presidente de la S. de Inmuebles; doctor Alfredo Blanco, secretario del C. Gallego; Jesús Peynó, José Mayobre, secretario de la B. Gallega; Gerardo Caamaño, presidente de B. Gallega; el doctor Herrera Sotolongo; José M. López Vila, por el Patronato de Murias.

HUBO NOTABLE AUMENTO DE ASOCIADAS DURANTE 1934 EN LAS «HIJAS DE GALICIA»

El año de 1934 terminó con un aumento considerable de asociadas en «Hijas de Galicia» la prestigiosa sociedad de asistencia sanitaria exclusivamente a la mujer y al niño, pues todos los meses las altas superaron a las bajas en proporciones tan halagüeñas como las observadas en diciembre, en cuyo mes se inscribieron 508 nuevas asociadas de número, 301 menores y hubo además, 15 reingresos, lo que hace un total de 924 altas en el mes.

Este continuo aumento de asociadas es la mayor demostración de que es apreciada debidamente la labor que realiza la Junta Directiva, cuya actuación se distingue por el interés que pone en perfeccionar cada día los excelentes servicios que reciben las asociadas enfermas en la magnífica casa de salud «Concepción Arenal».

Magna función benéfica de la Asoc. Canaria

La Compañía de Eugenia Zúffoli, que con tanto éxito ha venido actuando en el Teatro Principal de la Comedia, pondrá nuevamente en escena el próximo Viernes día 11 la comedia en cuatro actos, original de Enrique Suárez de Dora, titulada «La Dama Salvaje» con motivo de la función extraordinaria que bajo los auspicios de la Sección de Propaganda de la Asociación Canaria, se ha organizado para recaudar fondos para la terminación del altar de la Capilla construída en el Sanatorio «Nuestra Señora de la Candelaria.

Gran cantidad de tickets han sido colocados para esta función, en la que habrá un final de fiesta, tomando parte distinguidos artistas que se han brindado espontáneamente a cooperar, dado el carácter benéfico de la misma.

En la noche de hoy, jueves, se reunirá la Comisión organizadora de esta función que preside el señor Antonio Navarrete de Córdoba, con el fin de conocer los detalles necesarios para que el éxito de la misma sea como auguran los elementos integrantes de la Sección de Propaganda.

Las personas interesadas en concurrir a esta función pueden solicitar en la Secretaría General de la Asociación, Prado y Neptuno, altos, su localidad hasta el viernes próximo a las cinco de la tarde. Luego pueden adquirirla en la taquilla de dicho coliseo.

BELLO ACTO SOCIAL DEL «CLUB CHANTADA» EN LOS JARDINES «LA COTORRA»

El próximo domingo, de 2 a 6 de la tarde, celebrará esta Sociedad en los pintorescos jardines, de «La Cotorra» un simpático acto social, consistente en la plantación de un árbol y colocación de una placa como recuerdo del banquete que hace poco tiempo celebró en dichos jardines.

Con tal motivo celebrará también una matinée bailable que amenizará la orquesta «Llana» y el septeto «Jóvenes del Cayo» para la que invitan a los socios y sus familias, así como a las personas de su amistad, quienes serán obsequiadas con cerveza por cortesía de «La Polar», «La Tropical» y «Hatuey».

HAN COMENZADO A ACTUAR LOS NUEVOS DIRECTIVOS DE LA INSTITUCION TINETENSE

Los nuevos directivos del «Club Tinetense» han comenzado su labor. Una comisión compuesta por los señores José María Pertierra, Laureano Mayo y Manuel Fernández, visitó a los tinetenses recluídos en el Sanatorio «Covadonga» del Centro Asturiano, a quienes prodigaron frases de consuelo y recordaron el terruño lejano y nunca olvidado.

La primer visita fué, para el entusiasta tinetense Celestino Llano y Pérez (El Chino) quien desde hace tiempo ejerce, con le beneplácito de todos, el cargo de «Cónsul General de Tineo».

Bien, muy bien por los nuevos directivos del prestigioso Club Tinetense de la Habana.

«UNION BARCALESA»

Mañana a las 9 de la noche y en el Centro Gallego celebrará junta de Directiva la progresista sociedad cultural y benéfica «Unión Barcalesa» en la que se tratará de las elecciones que se celebrarán el próximo febrero, nombrándose en esta junta la Comisión que ha de confeccionar la candidatura oficial.

Se observa entre la masa social gran entusiasmo, despertado por el gobierno que ha de regir la dirección de la sociedad en el bienio próximo.

Serán presentadas varias candidaturas, en las que figurarán elementos inéditos en la lucha social, deseosos de laborar por el engrandecimiento de la colectividad, dando mayor auge al capítulo de beneficencia en pro de los barcaleses necesitados.

CARIBE
RON
VIEJO NATURAL
JUSTO GONZALEZ Y CIA., S. A. - TEL. U-3500

NOTICIAS DE LOS JUZGADOS DE PRIMERA INSTANCIA

DE LA VIDA CIVIL

DEL TURNO

Jubilaciones:

Las de: Desiderio Pozo González, al Este; Severo Pino y Hernández, en representación de Isolino Iglesias sobre pensión de Evelio H. Pino y Hernández, al Sur; Carlos Otero y Ochandorena, al Norte; Pedro J. Batle y Alfonso, al de Almendares; Herminia Alfonso y Hernández, sobre pensión de Federico Camacho, al Oeste; Benito Blasco y Pérez, al Centro; Ventura Valdés Salgado, al Norte; Serafín Salforat Cortés, al Oeste; Julio Rodríguez, al Sur; Julio A. César García Loyola, al Centro; Celia María Bernabeda, sobre pensión de Miguel Herrera, al Este.

Pensiones de veteranos:

Las de: Manuel Díaz Rodríguez, al Sur; Raimundo Castañeda, al Este; Teresa Muñoz Soler, sobre pensión de Eusebio Hernández Pérez, al Oeste.

Apelación:

Francisco Martínez contra Julio Suárez, al Este.

Exhorto:

De Santiago de Cuba, en hipotecario de Angel M. Carbonell, en representación de sus hijos Gustavo y otros contra Carlos Machado Morales y Desiderio Arnaz y Alberni, al Oeste.

Accidente del trabajo:

Turnados los de: Aurelio Zequeira, al Centro; Luigi Eleiri, al de Almendares; Manuel Alvarez, al Norte; Mariano Ibáñez, al Sur; Higinio Hernández, al Este; Samuel Morkoviets, al Oeste; Antonio Márquez, al Centro; Enrique Nieto, al de Almendares; Pedro León, al Norte; Ezequiel Campos, al Sur; Manuel Pérez, al Este; Ernesto Pons, al Oeste; Conrado Marrero, al Centro; Mario R. Ortega, al de Almendares; José García, al Norte; Armando Pérez, al Sur; José Vázquez, al Este; Vicente Ramos, al Oeste; Isidoro González, al Centro; Ernesto J. Ferro, al de Almendares; Ricardo Argüelles, al Norte; Calasio Aboal, al Sur y Cándido Preygenedo, al Este.

Divorcios:

Teresa Delgado Martínez, contra Oscar Rivero, al Oeste; Margarita Reyes, contra Domingo Delgado Tejera, al Este.

Por recíproco disenso:

Antonio Felipe León Cinta y Victoria Miranda, al Centro; Armando Márquez González y Adelaida Guzmán.

Mayor cuantía:

Miguel Díaz y Díaz, contra herederos de Benigno Figueroa, de ignorado domicilio, al de Almendares.

DIVORCIOS EN TRAMITACION

Norte. Leal:

Se admite la demanda establecida por Sincha Guzmán contra Sarah Guznitski, y se dispone el emplazamiento de la demandada por término de nueve días.

Norte. Gárate:

En el divorcio seguido por Isabel González Paradela contra Julio Corral y González, se manda traer los autos a la vista para dictar sentencia en un incidente promovido.

—En el divorcio seguido por Gaspar Villarino y Prieto contra Isolina Rodríguez y Fernández, se llevó a efecto la prueba testifical propuesta por el actor que corroboró los hechos alegados en el escrito de demanda, mandando el juez unir las pruebas a los autos.

—Se manda traer los autos a la vista para sentencia, en el divorcio seguido por Gabriela Morales contra Armando Santiesteban.

Este. Montiel

En el divorcio que por los trámites de recíproco disenso establecieran Carlos José Manuel Martín y Granados y Francisca Antonia Martín y Reyes, se ha dictado sentencia por la que se declara disuelto el vínculo matrimonial existente entre los cónyuges y se dispone que los hijos nombrados Carlos Demetrio y Lorenzo Reinaldo deberán quedar al abrigo de la madre.

Este. Daumy:

En el divorcio seguido por María Teresa Henríquez contra Luis Félix Federico Torres y Delgado, se ha señalado el día 17 de los corrientes, a las ocho de la mañana, para llevar a efecto la comparecencia que determina el artículo 39 de la Ley de la materia.

Oeste. García:

En el divorcio que por recíproco disenso establecen José María Adorna Vargas y Encarnación de los Angeles Pavón, se ha señalado el día 12 del actual, a las nueve de la mañana para llevar a efecto la comparecencia que determina el inciso B del artículo 53 de la Ley.

—En el divorcio establecido por Carmen Pérez Arrieta contra Fernando de las Cuevas y de Castro, se señala el día 16 de los corrientes a las nueve de la mañana para llevar a efecto la comparecencia que determina el artículo 39 de la Ley.

—En el divorcio seguido por José López Franch contra Francisca Comas Robira, se ha señalado el día 18 del actual, a las nueve de la mañana para llevar a efecto el examen de los testigos de la parte actora con citación de ambos litigantes para dicho acto.

ASUNTOS GENERALES EN TRAMITACION

Norte. Leal:

En el menor cuantía seguido por Elvira Pla y Solana contra los Reverendos Padres Salesianos, se manda a practicar la tasación de las costas causadas y se dispone que una vez verificada, se dé vista a las partes por tres días comenzando por la condenada al pago.

—En el expediente de pensión de Rogelio Herrera Llera se manda a ratificar la instancia por el promovente.

—En el ejecutivo establecido por el Banco Comercial de Cuba, S. A., contra R. García y Compañía, se ha dictado auto por el que se declara con lugar el recurso de reposición establecido contra el auto que despachó ejecución sobre bienes del deudor, toda vez que el protesto de la Letra base del procedimiento es ineficaz y por tanto dicho documento de crédito carece de fuerza ejecutiva.

Norte. Gárate:

Se recibe a prueba por veinte días el expediente de pensión promovido por María y Amparo Núñez.

Norte. García:

En la apelación contra la sentencia dictala por el Juzgado Municipal del Norte en el verbal seguido por Antonio Ramos Tato contra la empresa propietaria de «El Mundo», se ha dictado sentencia por la que se declara sin lugar el recurso interpuesto confirmándose por ende la resolución apelada.

Este. Daumy:

Se declara intestado el fallecimiento de Juan Ramón de Céspedes y Acosta y por sus únicos y universales herederos a sus legítimos hijos Raúl, María Josefa Victoriana y Otilia de Céspedes y Rivas, sin perjuicio de la cuota vidual usufructuaria a favor de Rosa María Rivas y Lapiedra.

Oeste. Daumy:

Se declara intestado el fallecimien de Félix Brugueras y Presas y por sus únicos y universales herederos a sus legítimos hermanos de doble vínculo nombrados Gerardo y Agustín.

—En el ejecutivo seguido por The American Agricultural Chemical Co. contra José Sosa y Compañía, se ha dictado sentecia declarando la nulidad de todo el juicio por carecer el documento básico de la gestión de fuerza ejecutiva.

—En el desahucio seguido por ante el Juzgado Municipal del Vedado por Herminio García y García contra Clara María Rivero y López Cuervo y de que conoce este Tribunal en apelación, se ha dictado auto por el que se admite el recurso de casación que por infracción de Ley se establece contra la sentencia dictada en esta instancia y se dispone el emplazamiento de las partes por término de diez días, elevándose los autos al Tribunal Supremo.

Almendares. Mhitmarch:

En el juicio de desahucio seguido por la Compañía Propietaria de Inmuebles y Valores, S. A., contra R. García y Compañía, S. en C., se ha dictado auto por el que se declara sin lugar el recurso de reposición establecido por la demandada contra la providencia de fecha 22 de diciembre, la que se mantiene en todas sus partes, imponiendo las costas al recurrente.

—En el expediente de pensión promovido por Cristóbalo Fresneda y Fresneda, se declaran pertinentes las pruebas propuestas y se señala para el examen de los testigos y para el reconocimiento médico del promovente el día de mañana, a las diez a. m.

—En el menor cuantía seguido por Compañía de Efectos Musicales Giralt S. A., contra Blanca Zayas González se ha dictado auto por el que se declara pertinente la prueba de cotejo propuesta por la actora y se convoca a las partes para el día de mañana, a las diez, para que se ponagn de acuerdo sobre la designación de perito calígrafo.

JUEZ DE PRIMERA INSTANCIA A LA AUDIENCIA

El talentoso juez de Primera Instancia del Norte, doctor Nodarse, ha sido designado por la Sala de Gobierno de la Audiencia para fungir como Magistrado en la Sala Cuarta de lo Criminal de este distrito judicial. En la mañana de ayer hizo entrega del Juzgado al suplente, doctor Sebastián Fernández de Velasco.

NOTIFICACIONES URGENTES

Los procuradores César Rouco y José Pintó deben pasar urgentemente por el Juzgado del Norte, Secretaría de Gárate.

BRILLANTE LABOR SE LLEVA A CABO EN EL CONSULTORIO DEL CTRO. DE DEPENDIENTES

El Consultorio establecido en el palacio de la Asociación de Dependientes, en el Paseo de Martí, presta a los asociados que a él concurren inestimables servicios, según hemos expresado en varias oportunidades. Una demostración de ello es la labor del día de ayer, en que pasaron por dicho Consultorio 206 personas asociadas, de las cuales 83 fueron consultadas por los doctores Cañizares, Lodos, Stincer y Menéndez; 79 fueron atendidos en el Gabinete para inyecciones y curaciones, y 44 en el Gabinete dental por los doctores Garrido y Verdeja.

Desde la mañana hasta la noche trabaja este Consultorio envidiablemente situado, pues que porporciona a los asociados residentes en el corazón de la ciudad la manera de atenderse médicamente a pocos pasos de sus casas.

El Consultorio médico del Centro está en activo servicio durante todo el día, como se dice antes, y el asociado encuentra en el atención médica, dental, tratamiento por inyecciones, curaciones etc.

Es un servicio que sólo puede calibrar bien el que haya hecho uso de él.

LA BENEFICENCIA ASTUR TIENE NUEVA DIRECTIVA

En la noche de ayer, y dentro de la animación que caracteriza todos los actos de la Beneficencia Asturiana, tomó posesión la Directiva de dicha institución. Hubo discursos breves y sentidos, tendientes todos al mayor engrandecimiento de tan piadosa sociedad. He aquí los componentes de dicha junta de gobierno, a quienes deseamos los aciertos más brillantes:

Presidente: Don Genero Acevedo Solares; Vice-Presidente 1o. Segundo Pérez Sierra; Vice-Presidente 2o. José Suárez Suárez; Facultativo: doctor Reinaldo Alvarez Montaño; Tesorero: José Martínez Alvarez; Vice-Tesorero: Francisco García Fernández; Secretario Pedro González Méndez; Vice-Secretario 1o. Isidro Somines Gutiérrez; Vice-Secretario 2o. Juan Rodríguez Suárez.

VOCALES: Belarmino Cabal Martínez; Bernardo Blanco Cuervo; Bernabé Fernández Leirana; Aquilino Rodríguez Fernández; Manuel Fernández López; Andrés González Blanco; Emilio Camiña Menéndez; José García Menéndez; Antonio Sánchez Priede; Antonio González Fernández; José Fresno Muñiz; Rafael Gómez Alvarez; Ricardo Alvarez Suárez; José Tejedo López; Manuel Alvarez Suárez; Jesús García Gutiérrez; Manuel Vigil García; Ismael Iglesias Gutiérrez.

Manuel García Fernández; Ramón Suárez Samalea; Ramón Barrial Suárez; José Rodríguez González; Bernardo Loredo Berros; José González González; Francisco González Alvarez; Avelino Fernández García; José María Pertierra López; José Suárez Arias; Jesús María Fernández López; Mario Pérez González; Manuel Valle Sánchez; Ramón Fraga Peláez; José Viña Iglesias; Raimundo Arenas Valle; Rafael Sánchez González y Mario Paredes García.

SUSCRIBASE Y ANUNCIESE EN EL «DIARIO DE LA MARINA»

BURLA BURLANDO

AGENCIAS DE INFORMACION

No sé si existe alguna en la Habana. Al menos no la he visto anunciada en ninguna parte. Sé que las hay en algunas ciudades de Europa y que prestan a los ciudadanos muy estimables y a veces indispensables servicios.

Son agencias que se han cargo de averiguar la vida y milagros de cualquier vecino a petición de otro vecino. Este paga un tanto convenido para que le averigüe la solvencia moral o material de otro ciudadano que viene a proponerle trato o negocio.

Conozco una de estas agencias que funciona en Madrid que ha ganado mucho dinero y mucho crédito por la fidelidad, rapidez y honradez de sus informaciones.

En la Habana se están haciendo muy necesarias algunas agencias de esta clase. Hace pocos lustros no se echaba de menos su falta; pero actualmente sí porque ha desaparecido la probidad y la buena fe criollas que antes imperaban en tratos y negocios.

Precisamente los viejos de aquel tiempo, los que estábamos habituados a aquella hombría de bien, somos los que más necesitamos de una agencia de esa clase. Todavía andamos a la buena de Dios y nos dejamos engañar por cualquier pícaro.

Relajada la moral en estos tiempos, se ha multiplicado el número de los estafadores y trapisondistas hasta lo infinito. Ya no se piensa más que en el modo de realizar el timo o la estafa, y la ciencia de la gallofa ha llegado en esta época a la perfección suma.

Una o varias agencias informadoras, como las indicadas, llegarían a disminuir el número de las estafas y de los timos, reduciendo o al menos dificultando sus operaciones. Representan una gran comodidad para el cliente, y hasta quitarían mucho trabajo a los tribunales de justicia.

Pero no se trata de una agencia policíaca obligada a conocer de antemano la vida de cada ciudadano. Ella sólo se encarga de informar del individuo que se le señala, cuyo nombre y domicilio se le da. La persona comisionada para ese servicio procede con la discreción y cautela necesaria para que sus informes resulten fidedignos y completos, sin que ni los mismos interesados se den cuenta de sus operaciones.

Un desconocido viene a alquilarnos una casa. Dice, y si es necesario jura, que él es un hombre honrado y cumplidor de sus deberes, pero hay que averiguarlo. Siempre resulta molesta e insegura esta diligencia, porque a lo mejor la persona o personas que el hombre da como garantía suelen ser tan bellacas como él. Pero ahí está la agencia que se encargará de estas averiguaciones por un módico estipendio.

Un fulano o una fulana viene a solicitar colocación en mi casa. No sé quién es ni de dónde viene. Suele dar referencias de la casa o casas donde estuvo colocado; pero en esta casa a lo mejor tienen algún interés en ocultar la verdad... Y no tardamos en convencernos de que hemos recibido un ladrón o ladrona a nuestro servicio.

Muy útil puede ser también esa agencia para el comerciante que aún padece la debilidad de «vender al fiado». El parroquiano es siempre un perfecto caballero incapaz de cometer ninguna trapacería. Hasta entonces ha pagado al contado las minucias que compró. Pero ahora hace una compra de mayor importancia. Da la enojosa casualidad de que se le ha olvidado en casa el boisillo... El comerciante no sabe qué hacer... Y es porque no existe una agencia que pueda informarle fielmente de la casta del parroquiano.

Aparte de esto también puede suceder que por exceso de confianza o de recelo se pierda un buen empleado o un buen cliente mas también la agencia informadora nos puede salvar de ese inconveniente.

Yo no sé cómo funcionan esas agencias, ni me importa saberlo, porque ya a mi edad no estoy para ciertos oficios. Sólo sé que tienen una oficina central y pública, porque no se trata de operaciones reprobables. Tienen sus empleados los que con todo secreto y diligencia averiguan lo que hay que averiguar; y que nunca se engañan ni tratan de engañar a su cliente, porque va en ello su crédito y su fortuna.

¡A ver si hay alguien que se «embulle» y ponga en práctica la idea!

M. ALVAREZ MARRON.

EL «SINDICATO DE LA ALIMENTACION» CONTRA EL Rgto. DE TRANSPORTE

Del Sindicato del Ramo de Alimentación, hemos recibido un escrito en el cual dicho Sindicato refiriéndose al Congreso de Transporte, dice que el mismo no tiene autoridad para establecer la Reglamentación del Transporte terrestre, ya que no podrá responder a las necesidades del pueblo.

También manifiestan, que al mencionado Congreso no ha concurrido sio una exigua representación de los obreros y que la reglamentación que se haga, tendrá la misma repulsa que la que mostraron los choferes y conductores de Omnibus, para la reglamentación del transporte de pasajeros.

Terminan asegurando que el fracaso del expresado Congreso, se debe al desconocimiento que de los problemas sociales tiene el señor Hernández Trujillo, quien pronto podrá apreciar por las protestas que le llegarán de Oriente a Occidente lo ineficiente de la reglamentación que se pretende.

OFICIAL

SECRETARIA DE GOBERNACION

AVISO

Hasta las horas de los días que indiquen en el horario que se inserta a continuación, se recibirán en el Salón de Actos de la Secretaría de Gobernación, proposiciones en pliegos cerrados para los suministros en el que resta del presente Ejercicio de 1934 a 1935, de los artículos que en el mismo se relacionan y en las horas que se citan, se abrirán y leerán públicamente. Se darán formularios y pliegos de condiciones y propuestas a quienes lo soliciten en la Consultoría de este Departamento, todos los días hábiles de 8 a.m. a 1 p.

HORARIO DE SUBASTAS

Enero de 1935

Día 17; 9 a.m. Víveres a los Establecimientos Penales, al Presidio Modelo en Isla de Pinos, Cárceles de la Habana, Pinar del Río, Guanabacoa, Matanzas, Cárdenas, Santa Clara, Remedios, Cienfuegos, Trinidad, Sancti Spíritus, Camagüey, Jaruco, Bayamo, Holguín, Guantánamo, Manzanillo, Santiago de Cuba, Morón, Sagua la Grande, Colón, Güiro, Güines y Guanajay.

Día 18; 9 a.m. Equipo de Lavandería para la Cárcel de la Habana.

Día 19; 9 a.m. Equipo de Refrigeración a la Cárcel de la Habana.

Día 21; 9 a.m. Equipos y Materiales para la Confección de Equipos de todos los Establecimientos Penales de la República.

Día 22; 9 a.m. Viandas y Leche de Vaca a la Cárcel de la Habana.

Día 23; 9 a.m. Carne de Res en pie al Presidio Modelo en Isla de Pinos y Cárcel de la Habana.

Día 24; 9 a.m. Medicinas y Materiales para los Establecimientos Penales de la República.

Día 25; 9 a.m. Efectos de Ferretería y Limpieza, Batería de Cocina para todos los establecimientos Penales.

Día 26; 9 a.m. Efectos de Escritorio, impresos y libros para la Secretaría de Gobernación y Cárceles: Habana; Guanabacoa; Pinar del Río; Matanzas; Cárdenas; Santa Clara; Remedios; Cienfuegos; Trinidad; Sancti Spíritus; Camagüey; Jaruco; Bayamo; Holguín; Guantánamo; Manzanillo; Santiago de Cuba; Morón; Sagua la Grande; Colón; Jaruco; Güines y Guanajay.

Día 29; 9 a. m. Efectos de Escritorio; Impresos y Libros al Presidio Modelo y Cárcel de la Habana.

Día 30; 9 a.m. Transportes de todos los comprendiendo: gasolina, aceites y accesorios de automóviles.

NOTA. Las fianzas de los licitadores serán presentadas en metálico, de acuerdo con el Decreto-Ley número 38 de 20 de Febrero de 1934, o en cheques intervenidos de los Bancos asociados al Clearing House, según Resolución de fecha 17 de Diciembre de 1934, de la Secretaría de Hacienda; sin cuyo requisito serán rechazadas las proposiciones de los que no se ajusten a ella.

La Habana, enero 7 de 1935.

Vto. Bno.: **Presidente de la Comisión Local de Subastas.—RAOUL GARCIA LAZO, Secretario de la Comisión Local de Subastas.**

9;10;11;12;14;15.

CITA A UNOS OBREROS DE ALIANZA DE TRABAJADORES

Se avisa a los compañeros que pertenecen a la Alianza Nacional de Trabajadores, y que sus nombres aparecen en la Gaceta Oficial del día siete del actual, por estar comprendidos dentro de los beneficios del Decreto-Ley número 631, para que acudan al Bufete del doctor Cisneiro, Tejadillo número 11, para suscribir la planilla y demás documentos correspondientes con el fin de recoger en su oportunidad el dinero que.

Habana 9 de Enero de 1935.

Alianza Nacional de Trabajadores.

Compañía Trasatlántica Española.

Servicios de Vapores Correos Todo el Año

(Esta Compañía mantiene servicio mensual sin interrupción durante todo el año entre Cuba y España y viceversa).

El rápido vapor correo

"CRISTOBAL COLON"

Capitán: D. Eduardo Fano

saldrá el

15 DE ENERO

PARA

VIGO, CORUÑA, GIJON, SANTANDER Y BILBAO,

—vía New York—

Para VERACRUZ ..... Enero 10.

Espléndidas cámaras.—Tercera clase moderna.

Más informes: GARCIA & DIAZ, Ltda. Agentes Generales. Palacio de la Lonja. Teléfonos: M-6911 y M-6912. Habana.

A NUEVA YORK

"ORIENTE" Sale todos los sábados.

"ORIZABA" o "SIBONEY" Salidas todos los Jueves

A MEXICO

"ORIZABA" o "SIBONEY" Salidas todos los Jueves

Se tiene un servicio seguro y regular, durante todo el año, en estos magníficos vapores modernos de la Línea Ward—construídos para viajar con lujo y comodidad en las regiones tropicales. Disfrute del baile y deportes sobre cubierta, en un elegante medio ambiente, A PRECIOS BAJOS. Personal que habla español.

TODOS LOS VAPORES DE LA LÍNEA WARD ESTÁN PROVISTOS DE INSTALACIONES DE REFRIGERACIÓN PARA EL TRANSPORTE DE TODA CLASE DE FRUTAS Y LEGUMBRES.

Para más informes, camarotes y billetes, vaya a la LÍNEA WARD, Oficina de Pasajeros y Billetes, EDIFICIO CENTRO ASTURIANO (Esquina Obispo y Parque Central)—Teléfono: A-6154 y M-7776.

WARD LINE

La Gran FLOTA BLANCA

HAGA QUE SUS PRODUCTOS LLEGUEN AL MERCADO EN TIEMPO OPORTUNO

Es de interés e importancia recordar que la Gran Flota Blanca tiene salidas para New York todos los Jueves y para New Orleans todos los Viernes, llegando los vapores a su destino los Lunes por la mañana, de modo que las frutas y vegetales puedan alcanzar la subasta de la mañana de dicho día. Es indispensable que sus mercancías de fácil descomposición lleguen a esos importantes mercados con oportunidad y en la mejor condición. Todos los buques de la Gran Flota Blanca están equipados con el más moderno sistema de refrigeración y cada mercancía es colocada en una bodega que tenga la temperatura requerida.

Para tipos de flete y demás detalles, llamen a las Oficinas Generales de la

UNITED FRUIT COMPANY.
MUELLE DE SANTA CLARA, TELF. M 6975

M.E.C.D. 2016

PARA SUS HIJOS

Casi todos los padres aspiran a dar a sus hijos la mejor educación posible. Aún con ingresos modestos, Ud. puede ofrecerles una mejor oportunidad, cuando se mantiene una Cuenta de Ahorros haciendo en ella frecuentes depósitos. Los ahorros aumentan rápidamente mediante el interés compuesto

THE ROYAL BANK OF CANADA

Guanabacoa al Día

TOMA DE POSESION

Para las 8 y 30 de la noche de mañana viernes, está anunciada la toma de posesión de la nueva directiva que ha de regir los destinos de la Asociación de Periodistas y Escritores de Guanabacoa, recientemente creada.

Con tal motivo ha de celebrarse una simpática fiesta literario musical con el siguiente programa:

-Himno Nacional, dúo de piano y violín.
-Acto de toma de posesión de la Directiva.
(A) Lectura del acta por el secretario señor Agustín Arencibia.
(B) Palabras, por el presidente saliente, señor Juan de Dios Carreño.
(C) Palabras, por el presidente entrante, doctor Félix Lené Armenteros.
-Número musical, por el dúo de violín y piano.
-El entremés de Pablo Parellada, «De Pesca», por la señorita Mercedita Díaz y el señor Mario Barral.
-Solo de piano, por la niña Isabel María Vera.
-El sainete astracán, de Lambetri Escale, titulado «El Amigo Valladares».
-Números de canto, por el señor Filiberto Fraiz, acompañándole a la guitarra el señor Diego Linares.
-El sainete madrileño, de Ramos Martín, que lleva por título «La Real Gana».
-Discurso resumen a cargo del reputado comediógrafo, señor José Sánchez Arcilla, presidente de honor de la Asociación de Periodistas y Escritores de Guanabacoa.
-Marcha final, dúo de violín y piano.

Los elementos artísticos actuantes en el entremés y en los dos sainetes que aparecen en este programa, forman parte del Cuadro de Declamación del Círculo de Bellas Artes de la Habana, acertadamente dirigido por el primer actor y renombrado actor teatral, señor Pedro Boquet, llevando la dirección artística a cargo del señor Roberto Vázquez.

GRATA NUEVA

Con gran satisfacción puedo informar hoy, a esta amable sociedad de Guanabacoa, la grata nueva de que la humanitaria dama señora Elena Saladrigas de Balloveras, se encuentra ya fuera de todo peligro, después de haber estado durante unos días peligrando su preciada vida, motivado por el padecimiento del cruel tétano.

Un gran esfuerzo ha realizado la ciencia humana encarnada en el docto galeno Gabriel Cubría, que ha logrado, con su gran pericia, retener entre nosotros, a tan bondadosa dama.

Todos los vecinos de Guanabacoa somos uno a pedir por su total restablecimiento en nuestras súplicas elevadas al Creador, y ya ayer hemos tenido la dicha de conocer el dictamen facultativo, declarando su estado fuera de todo peligro; dicha inmensa que nos ha proporcionado, de vez más, el Supremo Ser al oír nuestros ruegos hechos.

Que pronto pueda dar a conocer su total restablecimiento.

ACADEMIA «LANCHA»

En atento «B.L.M.», el señor Tomás Lancha me comunica el haber sido incorporado al Instituto de Segunda Enseñanza de la Habana, el Colegio y Academia «Lancha», que tan acertadamente dirige.

Me complazco en consignarlo así ya que ello significa para la cultura de Guanabacoa, un paso de avance por el progreso de la Ciencia, ya que los vecinos de esta villa podemos contar con un plantel más que responda a las necesidades del alumnado.

Cuenta con un excelente cuadro de profesores a cargo de las señoritas Altagracia Valdés, Amelia Arenas, señora Margarita de la Vega, y los señores doctor B. M. Weigell, Servilio Ramos, Pastor González, Leovigildo González, Humberto Ochoa, y el propio señor Tomás Lancha.

Reciban mi felicitación más sincera, por la labor que vienen realizando y por el éxito obtenido al ser incorporado ese plantel de enseñanza, al Instituto Provincial de la Habana.

RESTABLECIDO

El señor Manuel Goyanes, que se encuentra guardando cama desde hace varios días, obligado por molesta enfermedad, se encuentra completamente restablecido de ese mal.

Durante duró su enfermedad muchas fueron las personas que se interesaron por su salud, a lo cual está en extremo agradecido tan estimado amigo.

ENFERMO

Recluido en la casa de salud «La Benéfica», del Centro Gallego de la Habana, se encuentra desde hace varios días el señor Benjamín Pando.

Hago votos por que pronto esté restablecido.

DE REGRESO

En la mañana de ayer regresó a nuestros lares el buen amigo y cumplido caballero, señor Enrique Trueba, industrial muy querido por sus dotes de caballerosidad y hombría de bien, después de haber pasado una larga temporada por las regiones españolas, en bien ganadas vacaciones.

A recibirlo fueron numerosas personalidades como una demostración de verdadero afecto.

Reciba mis congratulaciones por tan feliz arribo y por tenerlo nuevamente en esta progresista villa.

FUNCION BENEFICA

El próximo día 15 del presente mes, tendrá lugar en el teatro Carral, una magnífica función de beneficio a favor del Patronato del Turismo de Guanabacoa.

Función que se realizará con el fin de obtener fondos que sirvan para la propaganda que en todos los casos se hacen para atraer el Turismo a esta villa de Guanabacoa, tan llena de historia y de lugares interesantes para propios y extraños.

Todo guanabacoense debe contribuir a esta obra, asistiendo esta noche a esta función benéfica.

En fecha oportuna daré a conocer el programa.

TEATRO CARRAL

En la noche de hoy y comenzando a la hora de costumbre, serán proyectadas en la pantalla de nuestro nono coliseo, excelentes obras cinematográficas.

Un programa ameno y lleno de atractivos nos tiene preparado para la noche de hoy, la Empresa del teatro Carral, que siempre está atenta a las últimas novedades.

José R. Arango de la Maza.

Crónica Habanera

(Continuación de la Pág. SIETE)

BERTA SINGERMAN

«NADA MAS QUE UNA MUJER»

Es hoy el día señalado para el estreno en Cuba de la gran producción «Nada más que una mujer», en nuestro máximo coliseo, el gran teatro «Nacional».

Una gran producción, de intenso y humano argumento, en cuya labor triunfa la incomparable Berta Singerman, recitadora argentina de sobra conocida por nuestro público.

En los turnos elegantes, conjuntamente con la exhibición de la película, se presentará personalmente Berta Singerman, quien como saben nuestros lectores se encuentra entre nosotros, disfrutando de una temporada de descanso, después de sus grandes éxitos desde la escena del «Principal».

Obras nuevas de su extenso repertorio nos dará a conocer en sus actuaciones de hoy la exquisita recitadora.

NACIMIENTO

Alegrías y satisfacciones llenan en estos momentos el hogar del doctor Eduardo Suárez Rivas y de su bellísima esposa Mercedes Morales Robelin, con motivo del nacimiento de su primer hijo.

El gracioso niño vino al mundo anteayer, con toda felicidad.

Al felicitar a los padres, lo hacemos también al distinguido matrimonio coronel Julio Morales Broderman y Chela Robelin, abuelos del recién nacido.

MISA DE REQUIEM

En la mañana de hoy, a las nueve, se dirá una misa de requiem en la capilla de los Padres Pasionistas de la Víbora, por el alma del desventurado joven Pepillo Coll, muerto trágicamente en el desastre del avión de Santiago de Cuba.

Los atribulados familiares del joven Coll, invitan por este medio a todas sus amistades para el piadoso acto.

EL DOCTOR FERNANDO SANCH EZ DE FUENTES

Ingresó ayer en la famosa Clínica Bustamante-Núñez, en el Vedado, el doctor Fernando Sánchez de Fuentes, prestigioso abogado y distinguido caballero, muy estimado en nuestra sociedad.

El doctor Sánchez de Fuentes fué sometido, horas después, con toda urgencia, a una delicadísima intervención quirúrgica, que fué practicada por el eminente cirujano doctor Rafael Nogueira.

Su estado general, en horas de la noche, era de algún cuidado.

Hacemos votos por una pronta mejoría.

RESTABLECIDA

Completamente restablecida, después de haber sufrido una grave enfermedad, se encuentra de nuevo en su residencia, la señora Blanca Zayas, gentil esposa del doctor Oscar Varona, comandante Pagador de la Policía Nacional.

Enhorabuena!

CEREMONIA NUPCIAL

Esta noche, a las nueve y media, contraerán matrimonio la bellísima señorita Rosa Merlano y Cervera y el señor Angel Navarrete y Merlano, alto empleado de la sucursal de Galiano del Banco de Canadá.

La ceremonia se llevará a efecto en la capilla Santa Elena de «Villa Rosa», en La Lisa.

Los hermanos Armand, propietarios de «El Clavel», el gran jardín, tienen a su cargo la confección de los ramos de boda y de tornaboda.

Edel FARRES

DR. CABRERA
San Miguel No. 116. Telf. A-4198.
EXCLUSIVAMENTE RADIOGRAFIAS y CANCER.—RADIOGRAFIAS A DOMICILIO, RADIOTERAPIA, RADIUM

Dr. Valdés Anciano
M-1794. PRADO No. 20.
Exclusivamente enfermedades Nerviosas y Mentales.

Piden once años de presidio para dos hombres por exigir dinero con amenaza de muerte

Ha sido señalada para el día 17 del mes actual la vista de la causa contra Esteban Hernández por un delito de homicidio. Causas en las Salas de Urgencia

Ramón Amaya Figueroa y Dimas González Ortega, durante los meses de julio y agosto del pasado año, escribieron varias cartas, en la villa de Alquízar, a Benigno Ordóñez Alvarez, en la que le expresaban que si no les entregaba cierta cantidad de dinero lo matarían a él y a toda su familia, logrando que, al recibir las dos primeras cartas, colocara Ordóñez una vez, diez pesos y otra, ocho, en el lugar indicado, pero decidido Ordóñez a no dejarse explotar más, al ser amenazado nuevamente, dió parte al Teniente del Ejército Constitucional, Luis E. Silva, y, al ir a buscar el dinero fueron apresados Amaya y González Ortega, en la noche, escogida de propósito, del 25 de agosto.

Tales hechos los relata el Fiscal de la Audiencia, en escrito de conclusiones provisionales formulado ayer, interesando para cada uno de dichos procesados la pena de once años, cuatro meses de prisión mayor y dar caución al amenazado, de $500.00 de no volver a amenazarlo, y en defecto de esto, cinco años, cuatro meses, veintiún días de destierro, calificando el delito de continuado de amenazas condicionales de muerte, hechas por escrito y con logro de propósitos.

LA MUERTE DE FRANCISCO ARAGO, A MANOS DE ESTEBAN HERNANDEZ

La Sala Segunda de lo Criminal de esta Audiencia ha señalado para el 17 del actual, por cuarta vez, el juicio de la causa contra Esteban Hernández por la muerte de Francisco Aragó y las lesiones a Ernesto López, hecho acaecido el 16 de abril del pasado año, en la esquina de Prado y Dragones, de esta capital.

Dado que las partes están apercibidas es seguro que el acto se celebre, a menos que el Tribunal, como en el anterior señalamiento, que fué el 7 de los corrientes, lo suspenda de oficio por transcurrir las horas de audiencia en la celebración de otros juicios.

PROCESO POR ROBO FRUSTRADO DE UN AUTOMOVIL

Comenzó a conocer la Sala Tercera de lo Criminal de esta Audiencia, en juicio oral y público, del proceso instruído a Angel Mata, Waldo Sánchez Pérez, Ernesto y Dagoberto Diarias Castillo y Emilio Salgado, miembros del «ABC Radical», acusados de robo frustrado flagrante, en ocasión de haberse personado el 2 de octubre de 1933, en el garage, sito en Soledad número 4, tratando de apoderarse de las máquinas que allí estaban, y siendo sorprendidos por la policía.

El Fiscal interesa para cada uno de dichos acusados, la pena de cuatro meses de arresto, y hoy seguirá el juicio con la continuación de la prueba testifical.

Están defendidos los procesados por el doctor Carlos A. Muñoz Hernández, quien mantiene conclusiones abosolutorias, alegando que dichos encausados fueron al citado garage en cumplimiento de orden secreta de su organización para tomar las máquinas necesarias al objeto de trasladarse a la Playa de Jaimanitas, donde se decía estaba refugiado el doctor Carlos Miguel de Céspedes, siendo los vehículos de la propiedad del Luis del Valle y Baldomero Martínez.

ABSUELTO EL PATRON DE UNA LANCHA

Ha dictado sentencia la Sala Tercera de lo Criminal, absolviendo al patrón de la lancha «Carmina», Miguel Estévez, para quien el Fiscal pidió cuatro meses y multa de $50000, por infracción de la Ley de Drogas. Se le acusó de haber transportado en dicha embarcación un cargamento de drogas a los Estados Unidos, pero su defensor, doctor José Garcilaso de la Vega, demostró su inocencia.

También fué absuelto, a instancia del doctor José Garcilaso de la Vega, Domingo Armas de la Nuez, para quien se pidió grave pena por lesiones, habiendo el Fiscal retirado la acusación.

LOS CASOS DE URGENCIA, AYER

Fueron absueltos: Juan Peregrín Porta, de atentado terrorista; Mario Vega, vendedor de la publicación «El Universitario», de desorden público; Pedro C. Romero, Alberto Espinosa y Vicente López, de tenencia de armas; Julio Martín Roque, de tenecia de armas, también y se impuso $31.00 de multa a Marcos Iglesias, por portación de armas

Y comenzó a celebrarse el juicio contra Jerónimo Fernández y José Quintana, por injurias a las autoridades, que seguirá hoy, como también seguirá el del atentado terrorista en Marianao, en septiembre del pasado año, contra Tito Viera y A. González Orúe.

LAS CRITICAS AL EPISCOPADO MEXICANO POR SU OPOSICION A LA EDUCACION SOCIALISTA

MEXICO, D. F., enero 9. (AP).—El Secretario de Educación, García Téllez, en un documento en que hace crítica durísima del episcopado católico, requiere de los ciudadanos que no presten atención a las pastorales de los obispos, en que se excita a los católicos a no enviar a las escuelas del Estado a su prole, tachando de pérfidas las insinuaciones de los sacerdotes.

LA SEMANA
de Sergio Carbó
sale a las once de la mañana
PIDASELA A SU VENDEDOR

Gestión contra el pago de la deuda chilena

Los diputados de izquierda se oponen al pago alegando que el país no puede hacerlo

SANTIAGO DE CHILE, enero 9. (AP).—Después del debate de que es objeto el plan del ministro de Hacienda para la reanudación de pagos parciales de la deuda extranjera chilena, se espera que en los primeros días de la próxima semana quede votado el asunto.

Los izquierdistas se oponen al plan basándose en que Chile no puede pagar. Preguntan dichos diputados: «Cuando Francia e Inglaterra no pagan, ¿por qué ha de hacerlo Chile? El derecho de las masas a vivir, es el primer derecho».

El proyectado plan consagra parte de los beneficios que obtiene el Gobierno con los impuestos al nitrato y al cobre al pago de los bonos que se hallan en poder de los extranjeros.

PENSION COMPLETA
desde $3.00 diarios

En la que va todo comprendido incluso el disfrute de las aguas y los baños.

Si no puede venir a los manantiales, ellos irán a su casa pidiendo el agua a su depósito: Tacón número 4, Telf. A-7627.

$0.90 el botellón de 20 litros

GRAN HOTEL DEL BALNEARIO

¿SE SIENTE UD. CANSADO?
TOMESE UNA VACACION EN EL «GRAN HOTEL DEL BALNEARIO DE SAN MIGUEL DE LOS BAÑOS»
— EL PARAISO DE CUBA —

A 800 piés sobre el nivel del mar, en el centro de un valle primoroso rodeado de bellísimas montañas, con manantiales de AGUAS recomendadas por todos los médicos más afamados y comprobadas por más de dos siglos como milagrosas para la curación de las afecciones de las vías digestivas y urinarias, para la diabetes y todos los trastornos de la nutrición.

El GRAN HOTEL DEL BALNEARIO es una magnífica construcción con 50 habitaciones confortables, restaurant de primera clase, baños minero-medicinales, parques y arboledas, juegos de salón y al aire libre, Médico Director y todos los adelantos modernos.

A DOS HORAS DE LA HABANA — Viajes económicos y directos desde Zulueta y Teniente Rey por un peso ida y vuelta, con salida de la Habana a la 1 y 45 de la tarde todos los días.

DIRIJASE AL GRAN HOTEL DEL BALNEARIO, SAN MIGUEL DE LOS BAÑOS

M.E.C.D. 2016

INFORMACION GENERAL DE PROVINCIAS

DE JARUCO

ONOMASTICO

En días pasados celebró su fiesta onomástica la simpática niña Lilia Peña. Con tal motivo se vió rodeada de un grupo de amiguitas, a las que obsequió con cakes y refrescos.

Felicidades.

EN EL LICEO

El día primero de enero tomó posesión la directiva de la sociedad «Liceo».

Muchos de sus miembros, al igual que el Presidente señor Mario Rodríguez, han sido reelegidos en estos comicios.

Deseamos que este nuevo período de 1935 sea una etapa de triunfos para nuestra sociedad.

BODA

Ante la más selecta concurrencia tuvo efecto la noche del 20 de diciembre en la Iglesia Parroquial de esta ciudad, la boda de la gentilísima y simpática amiguita Gisela Araoz Puente, con el correcto joven Jorge Páez Mena, oficial del ejército del Ecuador.

El altar aparecía surgiendo de un gran bosque de palmas arecas, destacándose la bellísima imagen de la Inmaculada Concepción.

A las nueve y media hizo su aparición la novia, radiante de belleza y distinción realzada por una «tollette» intrepretada en satín, llevando un velo de tul ilusión, sostenido por una diadema de perlas.

La precedía mi hermanita Yolanda, de «flower girl», vestida de tafetán rosado, llevando las arras y anillos sobre un artístico cojín confeccionado con los colores de las banderas del Ecuador y Cuba.

Seguía a la novia la «bride of honor», mi hermana Dolores.

Fueron padrinos la señora Lucrecia Puentes y el señor Ernesto Araoz, padres de la desposada.

Suscribieron el pliego matrimonial los doctores Miguel Araoz, Evaristo Pérez, Ignacio Durube y Norberto Mejías y los señores Nicolás Rodríguez, Florentino Puente, José B. Ramos, Gonzalo Rodríguez, J. Emilio Petit, Manuel González y Rolando Araoz. La boda civil se celebró el mismo día, a las cuatro de la tarde, en la residencia de la novia, ante el doctor Angel Pou, actuando de testigos los señores Amado González, Gerardo Aguiar, José L. Saavedra y el doctor Manuel Peral.

En ambas ceremonias fuimos obsequiados los asistentes con un espléndido «buffet».

Los nuevos esposos partirán hacia México, donde fijarán su residencia.

Les deseamos venturas infinitas.

NUEVO HOGAR

Para la calle J. M. Gómez, han trasladado su residencia los esposos Mariana Gómez y Rafael Juárez.

Una casa de su propiedad, construida con el mayor gusto.

Les deseo que disfruten de muchas felicidades en su nuevo «home».

LAS POSADAS

Como en años anteriores se celebraron en el colegio «El Sagrado Corazón de Jesús» las fiestas en honor de la Natividad del Niño Jesús, denominadas «Las Posadas».

Quedaron muy lucidas y con mucha asistencia de público.

BAILE

La Sección de Educación de la Filial H-8 del ABC local llevó a efecto en beneficio de los fondos de dicha Sección, un baile el día 22 de los corrientes, en el edificio que ocupa en la calle de Calixto García, el que resultó un éxito.

La orquesta «Los Bohemios», que dirige la gentil jaruqueña Noemí Páez, amenizó este festival.

HOMENAJE

La directiva de la sociedad «Liceo», con la cooperación del señor René Berndes, se propone colocar en el parque de esta localidad una estatua del Apostol de nuestra independencia, José Martí.

Daré detalles de la forma en que se llevará a efecto y fecha de su inauguración.

FIESTA ESCOLAR

Para celebrar las fiestas Pascuales las Religiosas que dirigen el colegio «El Sagrado Corazón de Jesús», organizaron y llevaron a efecto una fiesta que resultó muy lucida.

En el amplio y bonito patio levantaron el escenario, el que sirvió de marco a escogidas comedias, coros y diálogos.

Con mucha maestría tocaron piezas musicales al piano las señoritas Noemí Páez y Andreína Acosta.

Todas recibieron cálidos aplausos y felicitaciones.

DE PASEO

Procedentes de Santiago de Cuba pasaron las Pascuas con sus familiares el doctor Adriano Alcoz, en unión de su esposa e hijos. Los acompaña la bella señorita Esperanza Cándano, hermana de la señora de Alcóz.

También pasan estos días en esta población el doctor Felipe P. Espinell con sus familiares, los jóvenes esposos Carmela Alcoz y Rubén de Velazco, la señora Angelina Rodríguez de Petit con sus niñas, la graciosa señorita Dora Andreu y la señora Aurelia Zayas de Fuentes.

REPARTO

En el colegio «El Sagrado Corazón de Jesús» repartieron el día 23 ropas y juguetes a los niños pobres que asisten a la doctrina.

También regalaron canastillas a los niños nacidos el día 24.

BIENVENIDA

Pasan unos días en esta población la estimada señora María Alvarez de Pipiau, con sus bellas hijas Graciella y Margarita.

Reciban nuestro saludo.

Recibimos la grata visita de la señora de López Toledo y sus graciosas hijas que son gala y adorno de la sociedad de Matanzas.

BAUTIZO

En la mayor intimidad recibió las aguas bautismales el niño Ivo Claudio, hijo de los esposos Consuelo González y Manolo Travieso.

Fueron padrinos la señorita Ana Luisa Travieso y Manolo González.

Agradecida por la fina tarjeta de recordatorio del bautizo que nos dedican los padres del nuevo cristiano.

AGRADECIDA

Por este medio expreso mi agradecimiento a las personas que han tenido la gentileza de haberme recordado en las presentes Pascuas.

A todas les deseo, así como a mis lectores un próspero y dichoso año 1935.

Quiera Dios que este nuevo año traiga paz y riquezas, para esta Cuba, tan maltrecha en los últimos años, y que todos los cubanos nos propongamos que sea la de antes, riente y próspera.

Angelina Alcalde Inclán.

Cartagena

Prácticamente casn nada hemos podido realizar durante el año que terminó pues apesar de cuanto se ha escrito, muy principalmente por el Director de este DIARIO DE LA MARINA, pidiendo ecuanimidad para obrar con inteligencia y prudencia, la triste realidad es que hemos vivido un año de convulsiones, cuya confusión se ha extendido en general, al extremo que si Dios no lo remedia, no se sabe en quien confiar la normalidad que tanto anhelamos y justo es que también todos ayudemos a encauzar a la Nación.

SALUDOS

Hemos tenido ocasión de saludar en este pueblo a la señora Angela Eguren, bondadosa esposa del inteligente y correcto caballero Rosendo García, cuya dama, en compañía de sus hijas América e Irma, pasa algunos días entre nosotros, procedente del Central «Elia», en cuya finca azucarera desempeña importante cargo nuestro muy distinguido amigo Rosendo García.

PARA CIENFUEGOS

Después de pasarse algunos meses en esta localidad, tomó el tren para Cienfuegos la señora Francisca Ugarte de Capote. La virtuosa señora Paquita Ugarte ha sido muchos años Profesora de Instrucción Pública, en esta misma localidad. Obtuvo su retiro siendo Directora de la escuela. Por su actuación educativa, siempre con amorosidad, se ha hecho acreedora de general estimación. Desde algunos años cambió su residencia para Cienfuegos, en cuya ciudad ejerce su profesión de Procurador Público nuestro atento amigo y compañero Gerardo Capote.

DE ZAFRA

Al fin parece que volverá a hacer su zafra el Ingenio «Parque Alto», que aún cuando su zona se halla bastante quebrantada, por las muchas dificultades con que viene tropezando esa finca azucarera, de algunos años a la fecha siempre mejora algo esta comarca y los ingresos del Ayuntamiento.

A todos mis consecuentes lectores les deseo un próspero año nuevo.

Antonio VARELA.

Corresponsal.

DESDE GUANE

LA FINCA «ELENA» DE MALPOTON, EN REMATES DE GUANE, ES UN MODELO DE FINCAS TABACALERAS QUE HONRAN A LA REPUBLICA

El corresponsal, cumpliendo deberes de su profesión periodística y respondiendo a cariñosas invitaciones de amigos remateños, se ha trasladado al barrio del «Cayuco», más conocido vulgarmente por «Remate de Guane».

El tren nos conduce en cinco minutos al poblado de Mendoza, hoy llamado «Isabel Rubio», por haber nacido en dicho lugar la famosa mambisa de este nombre que llena todo un capítulo de la epopeya libertadora por sus hermosas virtudes humanitarias y heroicas hazañas redentoras. AAlá nos espera una máquina que, atravesando verdescentes campos de cultivo y orillando el espacioso Aerodromo de «San Julián», propiedad de la «Pan América», y corriendo como una exhalación entre la extensa sabana sin horizontes, nos deja en el bullicioso y alegre pueblo del Cayuco.

A la entrada, como todos los pueblos del interior, nos muestra bohíos limpios en medio de exuberante vegetación rodeando a un diminuto batey en que abundan árboles frutales y pequeñas plantas de jardín abandonado. A medida que ganamos calle, podemos contemplar diversas casas de madera con recios horcones cuidadosamente pintadas y grandes edificios de mampostería con columnatas que quieren imitar estilo clásicos. Hay una sola calle de importancia que sigue la misma dirección de la carretera que va de mar a mar, del puerto de la «Fe», a la bahía de Cortés obra que recuerdan la memoria del insigne patricio José Miguel. Gigantescos laureles a uno y otro lado de ellan dan sombra espesa y refrigerante a las pulcras casitas, entre los que tercian muchos establecimientos de comercio y viejos cafés, donde no faltan grandes mesas de billar y abundan peñas de gente ociosa y festiva. Una laguna en semicírculo de agua plomiza y removida que besuquea las raíces de los coposos árboles nos dice cual es su fin al dejar al descubierto gruesos tubos de cañería ramificados a todas direcciones. Dos inhiestas banderas nos señalan el cuartel de la Guardia Rural y el grupo de escuelas públicas, indicando su importancia y progreso. Una grandiosa y vetusta valla de gallos, nos dice de la afición criolla que apasiona a los remateñas. Es el pueblo de las grandes lidias y de los insuperables bailes, gozando de fama bien justificada, pues no hay quien pueda competir con él a muchas leguas a la redonda. No es extraño. Es el pueblo donde corre dinero todo el año merced de las grandes fincas de tabaco de buena calidad. Sus habitantes nos recuerdan más que en parte alguna las costumbres, la alegría y el sentir del pueblo andaluz.

Saludamos a viejos amigos que nos brindan su casa y nos colman de atenciones inmerecidas. No podemos adivinar que encanto y embelesamiento ignotos nos atraen a un perenne vivir en este pueblo. Las horas, las largas horas de nuestra estancia, pasan volando con velocidades de Pegaso. El sol cruza el cenit. La simpatía innata de estos moradores nos oculta el paso del tiempo y nos impone olvido de apremiantes quehaceres. El sol declina lentamente y sus rayos parcamente oblicuos diluyen irisaciones de nácar en la comba de los cielos, para posarse como haces de oro y plata, sobre el campo esmeraldino del paisaje. Las feraces vegas reciben tonalidades y cambiantes de luz arrobadora. Sólo la mágica paleta de un coloso pintor a lo Mir o Ivo Pascual, podría captar la riqueza gamática de color y vibraciones iridiscentes que magnifican el ambiente y convierten nuestros campos en una apacible arcadia de ensoñaciones. Nos embriaga esta tarde decembrina llena de sugerencias poéticas y perfumes errabundos de égloga. Nos encantan las brillantes lejanías y el verde-oscuro de los bosques en los que hundimos la claridad de nuestras pupilas. No habría experimentado más profundas emociones sobre las campiñas romanas al quedar extasiado en ellas el gran Virgilio...

El ruido tembloroso de las máquinas en mracha nos despierta del dulce letargo. Mayores sospresas nos aguardan. A paso moderado nos dirigimos al barrio de «Malpotón», camino del Cabo de San Antonio. Dista muy pocos kilómetros de este lugar que dejamos atrás con sentimiento del alma, Más allá de «Malpotón», está la «Jarreta», que no interesa al cronista y mucho menos las grandes selvas vírgenes, derrocaderos y breñales donde trinan sin cesar mil pintadas avecillas y gruñen día y noche, engrifados jabalíes.

Frente a una hermosa cerca detemos la marcha de nuestra máquinas Estamos ya en la famosa finca «Elena», de D. Manolo García Pulido, cosechero de tabaco en gran escala y almacenista de La Habana. Es una finca inmensa. La multitud de casas de tabaco y vivienda parece que emergen de un mar de calma, de un mar sin oleaje y sin espuma. Tal parecen las fincas telas de los tapados todos parejos y blancos como un campo de nieve. Se abre ante nuestros ojos una hermosa puerta de hierro a la que sirven de marco policromadas plantas trepadoras. Contemplamos un jardín pulcro y fino donde abundan los más preciados ejemplares de flores tropicales y de aclimatación en armonía perfecta con plantas aromáticas de perenne lozanía. Un sendero cubierto de finísimas piedras entre dos hileras de recortados pinitos de Australia, ensortijadas aralias y perfilados crotos de rojos y dorados colores, festoneados sus lindes con maravilla iluminada, fresco embeleso y adorante romero, nos conduce a un lujoso chalet de forma cuadrada que contiene todo el confort que exigen los presentes tiempos. En el zaguán nos recibe la figura prócer de D. Manolo García Pulido, que se sorprende ante lo inesperado de nuestra visita. Con lo sonrisa franca que le caracteriza y proverbial amabilidad de su alma noble y sencilla nos invita a tomar reposo en los anchos y cómodos sillones del portal, en la deliciosa y aristocrática penumbra que dan gigantescas arecas y el flecado velamén de rica tela. D. Manolo, está contento, rebosa de satisfacción, porque acaba de regresar de su visita a los cuartones y todos sus pronósticos se van cumpliendo, todas sus órdenes y advertencias de la mañana, dadas a su gente, se han ejecutado al pie de la letra. Muestra el rostro quemado por el sol y en la retina de sus ojos claros se ve todavía la policromía de las vegas de que se saturan con frenesí sus dulces pupilas. Nos brinda sabroso café carretero y aromático tabacos de su última cosecha. Calza zapatos amapantalón de buena tela y largo uso, rillos de recia envergadura, viste un una blanca guayabera criolla, salpicada de agua y tierra, y se toca de un jipi alicaído a lo Pérez Galdós. Vestido así, le sorprende el sol de todas las mañanas bajo el finísimo toldo de los tapados y por los polvorientos caminos y crujías de sus tierras hasta la hora del almuerzo; con lo misma indumentaria sobre su cuerpo, hecho un nervio de activo laboriosidad, le muerden y le curten día tras día entre su gente campesina todo el rigor de los calores, los chubascos repentinos, las brisas susurrantes, las finísimas lluvias invernales y el inclemente frío de estas noches de diciembre. No tiene ninguna necesidad de ello, pero no olvidemos que vive enamorado de su trabajo, de su finca que le enriquece y quiere ser esclavo de la justa fama que por doquier le aclama como técnico tabacalero.

Interpreta nuestro deseo y nos adentra a su regia mansión. Salones, cuartos, comedor, baños de agua caliente y fría, cuadros, muebles, vajillas, cortinajes y cuanto es materia de adorno y útilidad en las ricas moradas de grande señores, todo está allí. Rodeando el chalet, tras un patio limpio, enmarcado de bellas plantas, están la cochera y el garage. Hemos admirado su casa y el gusto exquisito que tuvo al fabricarla y notamos en D. Manolo, aquel orgullo que sabe sublimar los hombres que han pasado las fronteras de la vulgaridad y del corriente vivir, que han escalado las altas posiciones económicas, merced a su trabajo incesante, a su talento nada común, a sus desvelos cotidianos de superación y a la fortuna o suerte que siempre ayuda a los audaces de ciclópeas empresas con las que busca aridaje eterno. Si nuestros ojos no fueran testigos de tanto refinamiento doméstico, nos costaría creer que en este apartado confín de los Remates, hubiera un trasunto real, en más pequeñas forma, del magnífico palacio que posee en una de las suntuosas avenidas de la ciudad capitalina.

El sol cae aplomado hacia el ocaso y su disco de fuego envuelto entre tenues nubes de arrebol va tiñendo de oro y púrpura el inmenso veguerío que nos rodea. Queremos que sus últimos rayos moribundos nos sorprendan en pleno campo, bajo el toldo blanquísimo de los tapados, entre las coposas matas del tabaco. D. Manolo se transforma por la íntima satisfacción que experimenta al sabernos enamorados de sus trabajos y de su rica cosecha en perspectiva. Es el mejor placer que le brindamos. Quiere tanto a sus vegas, se extasia tanto y tanto se embelesa al mirar sus campos y presenciar el continuo ajetreo de sus mozos a lo largo de los surcos y bajo la exuberancia de sus matas, que nos contamina del mismo entusiasmo y alegría. Nos encarece la bondad de sus tierras, la calidad de su raa y la nobleza y vigorosa actividad de sus vegueros.

Seguimos uno por uno sus diez cuartones, en su mayoría tapados, de extensa superficies. «En esta finca—nos dice—tengo dos millones de matas sembradas, en la de «Campo Hermoso», de San Juan y Martínez, otros dos millones más y en el «Hato», de San Luis, otros dos millones».

Hay en esta finca de «Malpotón», unas 37 casas de tabaco de gran capacidad y fabricadas con todas las exigencias que requiere la técnica del tabaco. No se conoce en ella el rutinarismo, el sistema empírico de muchos fracasados cosecheros. En tiempos muertos trabajan unos 200 hombres y durante el corte y escogida, unos 300 operarios, entre hombres y mujeres, durante estas faenas desde último de abril a mediado de septiembre.

Sus ozos, vegueros y encargados viven en espléndidas casas que suman en número de 60. Cada familia tiene derecho a la casa, batey y una porción de tierra para la siembra de frutos menores. Todo completamente gratis. Enesta finca es donde se pagan ejores sueldos y jornales. En los fatídicos años del machadato, el jornal mínimo era de cincuenta centavos en el tiempo muerto y el máximo ascendía a un peso cincuenta. Hoy mejorada la situación y con otras perspectiva, los jornales son superiores. Por eso aquí nunca hay quejas, nunca se ha conocido el hambre y son los mismos vegueros que **ex motu propio** renuncian a ingresar en los sindicatos y demás asociaciones proletarias. Todos los operarios adoran en D. Manuel García Pulido, y hacen honor a los desvelos y cariño que siente por ellos. Son mis cooperadores—dice—y es justo se les remunere y estime como ellos se merecen. Aquí se les facilita médicos, medicinas, gastos de fiestas, bautizos de sus hijos y la comida que se les despacha en una inmensa tienda-almacen que gira por millares de pesos todos los meses y en donde se expenden los víveres y ropa de inmejorable calidad bajo un pequeño margen de ganancia. Cada operario puede disponer de su dinero a su antojo, libremente.

Todo trabajador que solicita ingreso en esta finca, debe llevar tras sí un pesado lastre de honradez, laboriosidad y buena conducta.

En vigilias de Nochebuena se regala a cada familia de la finca un lechón y demás aguinaldos propios de la fiesta. Nosotros hemos contemplado la piara de los pequeños paquidernos y hemos presenciado la repartición hasta el número de 107 lechones.

Nuestra curiosidad se acrece. No hemos visto cosa igual en parte alguna.

Recordamos el relato que nos hiciera un amigo que en su viaje a España le había sorprendido gratamente la manera patriarcal de convivir todo un pueblo en la «Colonia Güell», fábrica importantísima de terciopelo, en las inmediaciones de Barcelona.

Toda la finca se riega mediante motores de altísima potencia diseminadas acá y allá se ven muchas lagunas de las que se extrae el agua para el riego del abono para las tierras. El abono usado es casi todo vegetal. Las tierras presentan un color negruzco, propio de las tierras grasas y fecundas. No sienten el cansancio por las muchas vitaminas que le rebasan sus pérdidas y desgastes anuales. Todo se lleva a cabo bajo experiencia y sabios métodos.

Existen grandes talleres de reparación de tuberías, aperos de labranza de ellos expertos mecánicos, así za. motores etc. etc., estando al frente como otros similares de carpintería para la fabricación de casas de tabacos, viviendas, carretas etc.

Muchas casas tienen luz eléctrica suministrada por un potente Delco.

La finca rinde cerca de mil tercios todos los años. La rama toda tiene ya sus clientes fijos en plaza. Es estimada como de calidad superior. Los almacenes de M. García Pulido, sitos en Revillagigedo, 6, 8 10, en La Habana, son visitadísimos todos los años por los compradores del país y del extranjero con marcada predilección sabedores de la indiscutible calidad de la rama que ha hecho rico y famoso a nuestro visitado D. Manolo.

Anochece ya. Un velo espeso de negruras lo invade todo. Damos los últimos pasos por el batey central, a la luz de pequeñas bujías que cuelgan del tendido, como graciosos farolitos, chinos, en una soberbia noche de verbena. Don Manolo nos brinda hospedaje que aceptaríamos gustosos si apremiantes deberes no requirieran nuestra presencia esta misma noche en la cabecera del municipio.

Luis Martínez.

Corresponsal.

Holguineras

BODA

La distinguida y bella señorita Loló Cid Sera, perteneciente a una prestigiosa familia de esta ciudad, ha contraído nupcias con el joven Leopoldo Fuentes Roca.

A boda tan simpática, a pesar de celebrarse en la mayor intimidad, concurrió una selecta y distinguida concurrencia.

A tan distinguidos jóvenes deseo una eterna luna de miel.

FALLECIMIENTO

Hace muy pocos días que dejó de existir el estimado caballero señor Adolfo L. Suárez Duharte, teniente del Ejército Libertador y suegro de mi distinguido amigo, doctor Delfín Yebra Piedra.

El acto del sepelio constituyó una sentida manifestación de duelo.

Por este medio doy mi más sentido pésame a todos sus familiares.

HERIDO EN UN BAILE

En el barrio de Corralito de este Término Municipal, mientras se celebraba un baile, fué herido de un balazo el joven Aquilino Ricardo Pérez, siendo su agresor Marcial Rodríguez, que fué detenido y puesto a la disposición del Juzgado de Instrucción de esta ciudad.

ELECCIONES EN LAS SOCIEDADES

Ultimamente han celebrado elecciones las sociedades Liceo y Colonia Española de nuestra ciudad, saliendo triunfantes las directivas siguientes:

LICEO

Presidente: Carlos Dominicis; Vice: Benjamín Santiesteban; Tesorero: Alfredo Infante Maldonado; Vice. Manuel Freyre Canelles; Secretario: Laureano Santiesteban; Vice: Rafael Rodríguez.

Vocales: Alberto Cabrera, José G. Peralta, Manuel Serrano, José Garmendía, Enrique Roca y doctor Segundo Sera.

COLONIA ESPAÑOLA

Presidente: Francisco Madera; Vice: Alejandro Pallás Miret; Tesorero: José M. Pérez Rodríguez; Vice: Sergio A. Diego; Bibliotecario; José Sáinz Herrera.

Vocales: Antonio López Soto, José Medina Rúan, Armando Pacheco Ricardo; Manuel Díaz Labra, Julio García Nuevo, Francisco Almaguer Pupo, Valentín Fernández Santos, Manuel Vallina, José Abreu Abreu, José Santos, Virgilio Fernández y Juan A. Gallego.

Mucho acierto les deseo a tan distinguidos directivos.

EL CENTRO DE DETALLISTAS

El día dos de enero tomó posesión la nueva Directiva del Centro de Detallistas, acto para el que he sido invitado por el Presidente de tan valiosa y útil institución.

Hela aquí:

Presidente: Antonio López Soto; Vice: Manuel Carrelero; Tesorero: Manuel Vallina; Vice: Epifanio Alvarez.

Vocales: José Doimeadios, Borges Hernández, Marcelino Achon, Agustín Chang, Ignacio Wong, Zacarías Curí, Alejandro González, Rufino Ricardo, Bartolo Leiva, Juan Rodríguez, Donato Cruz y Antonio Mir.

Les deseo mucho éxito en su desenvolvimiento.

Ponce,

Corresponsal.

SAGUERA

«LADES TENNIS CLUB»

Como tenía anunciado se llevó a cabo en días pasados en esta culta sociedad que tan merecidamente preside la estimada y atenta señorita: Cuca Ramos, la repartición de raciones para los niños pobres y necesitados de esta villa.

Según me informan se repartió el día 23, la cantidad de 160 raciones, constituyendo dicho acto una satisfacción para la directiva de esta institución como para los pobres beneficiados.

También tuvo efecto un espléndido baile reuniéndose en dicha sociedad lo que más vale y brilla en esta villa, haciendo música en dicho acto la orquesta: «Cuellar», que se anotó muchos y prolongados aplausos de sus bailables.

Por el éxito anotado como despedida del año viejo, y por los que se sucederán felicitamos calurosamente a la estimada señorita Ramos y a sus atentas y consecuentes colaboradoras.

«SAGUA YACHT CLUB»

Todos los actos que tenía anunciado esta sociedad como terminación del año, fueron llevados a cabo con verdadero entusiasmo.

Resultó muy animado el desafío de base ball, en donde jugaron los socios y directivos de la citada institución de mayor edad. En dicho acto se pasaron ratos de verdadero placer, viendo como los viejos recordaban con gusto su pasado.

En este interesante desafío resultó lesionado nuestro estimado amigo Eduardo Radelat, entusiasta miembro de dicha sociedad y Presidente de la Cámara de Comercio.

Hacemos votos porque este buen amigo recobre su salud.

«ROTARY CLUB»

De esta institución no podemos reseñar ampliamente sus actos por no recibir datos de sus sesiones como ha sido pedida por esta corresponsalía.

Lamentamos mucho este olvido involuntario de los señores rotarios y tenemos la seguridad de que no sucedera nuevamente.

Así lo esperamos

ENTRE NOSOTROS

Desde hace varios días se encuentra en esta villa, disfrutando de unas muy ganada vacaciones y al lado de sus queridos familiares nuestra estimada y atenta compañera señora: María Radelat viuda de Fontanill, colaboradora entusiasta de este DIARIO.

Al darle un saludo cordial de bienvenida le deseamos una grata estancia en tierra Sagüera, donde se le estima y quiere.

TEATRO

Los activos y consecuentes empresarios del teatro «Encanto», señores: Castillo Barillas y Cía., nos anuncian para la primera quincena de este mes muchas películas cuyos argumentos atrayentes y sujectivo han de llenar la platea de este bello coliseo.

Todas estas joyas de la cinematografía moderna han de tener un verdadero éxito.

SALUDO

Corto fué el tiempo que pasó entre nosotros en días pasados nuestro estimado amigo: Juan A. Tabío, Director de Beneficencia, el que seguía viaje para Corralillo, donde además de tener sus intereses tiene su familia.

Que su estancia en Sagua, le haya sido grata, y que su viaje de Pascuas y Año Nuevo, le haya sido gratísimo, son nuestros deseos.

COLEGIO JESUITAS

Con verdadero éxito se vienen llevando a cabo en el campo de soprt de esta institución las prácticas preliminares para el Campeonato de base ball local, figurando tres club de esta villa.

El iniciador de esta justa beisbolera que ha de culminar en el más lisonjero éxito, lo es el doctor Páez Montalvan, que dirige la novena del «Casino Español», y que espera anotarse su primer éxito en esta reñida lucha. También se me informa que darán dichos clubs, un juego extraordinario cuya recaudación será entregada a los chicos del club de Corresponsales.

Esperamos un rotundo éxito en este evento y tendremos al tanto de ello a mis estimados lectores.

«LICEO»

Como de costumbre todos los años esta cubana sociedad abrió sus salones y vistió sus mejores galas para festejar la terminación del año 1934, con un espléndido y magnífico baile.

El 31 a las cuatro y media de la tarde, hizo su entrada en Sagua, el tren de La Habana, que traía la orquesta: «Saratoga», compuesta de encantadoras y atentas damitas y a cuyo frente venía la simpática y atrayente sagüerita: Juanita Alvarez, formando el conjunto las siguientes damitas: Teté Pérez, Dorita Plá, que hizo las delicias de los bailadores por su simpatía atrayente y cautivadora, Mina Guerrero, Bebita Alvarez, Lili Fernández, Consuelito Martínez, Esther Menéndez, Delia Recarey, Eduvita Díaz y Luz Alvarez, esta última atentísima con el cronista.

A las cinco de la tarde, hicieron su entrada en el «Liceo», y se les dió una cordial bienvenida haciendo ellas música para deleitar un momento a la selecta concurrencia que allí se había reunido, pasaron al hotel «Sagua», donde se hospedaron y a las nueve de la noche, hicieron su entrada en el bello salón del «Liceo», que lucía con una espléndida iluminación.

A los acordes de un bonito «fox» hicieron su entrada en los salones la selecta concurrencia que allí se daba cita, pudiendo el cronista anotar los nombres siguientes.

Señoras: Juana Arcos de Estrada, Julia Núñez de Llacuna, República Rodríguez de Calvo, Consuelo Barreras de Clapera, Cucusa Elías de Fernández, Ana Canud de Valle, Caridad Rodríguez de Cepero, Lucrecia Leesasier de Borron, Caridad Mesa de Rodríguez, Concepción Rodríguez de Carvajal, Carmen Rodríguez de Lamazares, Josefa Casals de Valdés, Herminia Santos de Arias, Estela Gómez de Muiño, Lutgarda Riera de Medina, Luisa Pontigo de Laya, Georgia Vázquez de Abril, Caridad Chávez de Lacasa, Julita Gracia de Paredes, Eloísa Pino de Castellanos, Angelina Casanova de Gutiérrez, Gloria Lamar de García Vélez, Lea Ba de de Labrador, Luz Pesquera Torres Urbach, miss Leridacheson y miss Macfarlane.

Entre las damitas que el cronista recuerda estaban las siguientes:

Señoritas: Juanita Llacuna, Valdés, Clarita Carrandi, Montero, Consuelo Clapera, Fariñas, Raisa Fernández, M Gómez, Mariccsa Inchausti, kiria Cabrera, Julia Valle, Blanco, María Huergo, Ma Cabrera, Violeta Carvajal, Abreu, Jeheisa Pino, Delia Lucía Miranda, Eloísa Lla Analda Tabares, Cuca Be Maricusa Llacuna, Irma Cla Lilia Chawell, Cuca Castillo, Peñate, Carmelina Muiño, Relgosa, Silvia Pontigo, Nen masino, Lulú Abril, Esperanza Lea Nodarse, Yolanda Pino, bita encantadora que tiene mi flechado a un estimado Eloína Moreno, Sofía Dom Fara Castellanos, Estrella He dez, Gloria Gutiérrez, Luisa nez, Angeles Bello, Estrella nández, Olga Tabares, Ena dón, Mirta Pino, Olga Pin aparte para la simpatiquísima mita Luisa Valdés, que ser secretaria al cronista y a la q mos las gracias por medio de líneas por su deferencia en es pinosa labor.

Cerca de las cuatro y media mañana terminó brillantemente ta fiesta bailable, que será de tos recuerdos para esta villa, vió horas de verdadera a satisfacción por los actos lle a cabo para despedir al viejo.

Felicitamos calurosamente al ñor Delfín Tomasino, Presiden la sociedad así como a los siastas colaboradores: Ernesto y Enrique Lamazares, por el alcanzado esperando no sea el mero y el última en este año que empezamos.

PARA CAMAGUEY

Después de pasar los días de cuas y Año Nuevo, al lado familiares, reintegranse de a la indómita región camagü los estimados esposos: Armas a quienes acompañan sus pequ bebitos: Paquito y Maricusa.

Que tengan un viaje feliz y su estancia les haya sido gra son nuestros deseos.

Enrique Isoba,

Corresponsal-Cróni

CANAS

VISITAS

Con motivo de la festividad Pascuas fueron varias las fa que vinieron de la capital y términos. Yo tuve la satisfacción tener la compañía de todos mis y otros familiares, pasando ho verdadera alegría y satisfacción

Un feliz año 1935, por este a nuestro Director doctor José ro y cuantos lo secundan en s bor periodística.

LA SEÑORITA AGRICULTI

Graciela Romero, distingnida lla señorita, ha sido pedida en trimonio por el laborioso joven tonio Díaz y Díaz, petición que su señor padre Antonio Díaz so, distinguido y correcto ca a los esposos Romero, Felicida

OBITO

En la mañana del día 23 cristiana sepultura el antiguo Vivián Rodríguez, después de padecimientos. Era el extinto bre de trabajo, que aun en años de trabajaba con un espí hombre joven.

Descanse en paz y reciba su e hija el testimonio de mi con cia.

Canasí, diciembre 27, 1934.

J. Perdomo, Corresponsal

GUINERAS

LAS PASCUAS

Silenciosos, mansos... así transcurrido los días pascuales la villa.

Para los oficinistas y trabajadores, unos días de descanso los estudiantes, unas vacac Pero ningún entusiasmo, ni aliciente...

Ni siquiera la «Misa del Gallo» que tanto animaba antaño el pico 24 de Diciembre, que alegres grupos en el bello Central, en espera de las 12 acudir gozosos a la linda a a oír el Sagrado Oficio y ro Dios por la paz y la prosper de los seres queridos.

Ante un cuadro así cabe fe el clásico «cualquier tiempo do fué mejor», aún para los como yo, creen firmes que cha alcanza tanto al tiempo mo al presente.

La diferecia estriba e que te el dolor del presente, cre más ligero el dolor del pasado recordar que este en su época tan duro como aquel.

Y nada más.

LA REUNION DE LA ASOCIA CULTURAL

Muy animada la reunión ble organizada para el primero año en los salones del Liceo p Asociación Femenina, «Cultu Sportiva».

Una felicitación para la Di va.

DE LOS CARNAVALES

Ya flota en el ambiente la fa bra «carnaval», que lleva a los mos la alegría, ante la perspe va deliciosa de esas fiestas y e siastas sarao que con él vie

Según rumores, porque aún muy pronto para darlo con cer la Directiva del Casino organiza programa excelente para celebrar rápido reinado del divertido Mo

Se cuenta como parte de l certamen para la elección de reina y su corte.

También se habla de bailes en Casino y en el Liceo.

Menos mal. Por lo menos, h espíritu. Se nota «ambiente fav ble».

Que culmine en certeza ese ru

Karma

CUMANAYAGUA

EL «BAILE DE LAS UVAS»

El «Casino Español» vivió en la noche del 31 de diciembre una de más soberbias páginas de su historia con la celebración del «Baile de las Uvas».

La tradición constituye sin lugar a dudas uno de los más alentadores talismanes que la humanidad se ha forjado a través de todas las épocas, en su enconada lucha contra las fuerzas incontrastables del destino. Su mágica influencia es el divino lenitivo que mitiga un tanto las ríspidas caricas de las zarzas del camino de nuestras vidas...

Así, en maravillosa eclosión de inéditas emotividades, hemos visto a la Tradición agolpar en los albos salones de la casona solariega una nutridísima concurrencia de nuestra «élite» social, ávida de contemplar en la incierta encrucijada de un meridiano invisible el paso de dos años, que se miden huraña y torvamente cual dos viejos rivales prestos a la lid...

Una algarabía indescriptible, síntoma evidente de más alegría, predominó en este magnífico sarao, que ha añadido una nueva página de oro a la gloriosa historia de la hispana sociedad, que preside nuestro particular amigo Don Roberto Comas

Nuestras elegantes féminas luciendo preciosas «toiletts» que realzaban notablemente su gracia y garbo natural, pusieron una nota multicolor de inefable poesía en el ambiente paradisiaco saturado de la fragancia exquisita de un vergel florentino, y el ritmo sublime de las notas melancólicas de la orquesta, que interpretaba magistralmente las últimas creaciones musicales.

Aquí no podemos regatearle un merecidísimo elogio a Valerio Moreira que con su magnífico conjunao nos hizo vivir horas inolvidables, cosechando delirantes ovaciones por su impecable ejecución, y atinada selección de los números más en boga.

Consignamos también nuestra felicitación para el aplaudido cantante José M. Olivera, que en esa noche nos deleitó con su bien timbrada voz.

La directiva del «Casino», se ha hecho también acreedora a la más sincera de las felicitaciones por el grandioso esfuerzo realizado en brindarnos este festival de empaque capitalino, contratando al efecto uno de los más populares conjunto de La Habana.

Ahora nos daremos a la espinosa tarea de reseñar (con las omisiones de rigor) a la distinguida y selecta concurrencia que prestigiara en la noche del 31, los salones del Casino.

Comenzaremos con la elegante esposa de nuestro dilecto amigo, el doctor Tomás E. Alduncín, médico municipal, Agueda Trujillo de Alduncín.

Dolores Palacio de Yáñes, Martha Martínez de Hernández, Nieves Vera de Gutiérrez, Dolores Engroba viuda de Fernández, Bienvenida Díaz viuda de Blanco, Ana Celia Cardín de Peña, Blanca Alfonso de Paradas, Virtudes Díaz de González, Aurelia Chaviano de Cardín, Adela Bermúdez viuda de Leonord, Juana Bermúdez de López, Herminia Peña de Santana, Bartola Reyes de Jacomino, señora de Baldoquín, Mistres G. Z. de Betancourt.

Noemí Peña de González, Bertha de Chaviano, Hortensia R. de Rivero, García de Rodríguez, Dorila Leonard Flora C. de Lorenzo, María Sánchez de López, Delfina Martí de Díaz, Felicia R. de Villalobos y Teresa Alvarez de Dueñas.

Señoritas:

Iniciaremos la reseña con una adorable trigueñita que procedente de la Perla del Sur, nos visita: Rosita Felip.

Martha Martínez, Herminia Castro, Haydée, Sarah y Claribel Carranza, María Navalón, Cuca Llerena, Luisa, Loló, Rosa, Carmen y Aida Delgado, Pura Yera y María R. Navarro.

Una simpática «jeunne fille»: Delia Baldoquín.

Coralia Vicens, que resultó agraciada con un elegante «cake», que el semanario local «El Guajiro», sorteo entre las bellas asistentes a este baile.

Epifania, Josefa y Martha Peña, Rosa María Delgado, Martina Losa, Celina López, Nieves Abreu, Isabel Rodríguez, María Julia Hernández, Aurora Roque, Ofelia Vera, Isabelita Blanco, que ha retornado de consumir una breve temporadita en el vecino pueblo de San Fernando.

Guillermina Fernández, Elía y Digna Coterón, Irma Machado, Nina y Arac

Las grandes maniobras de EE. UU. en el Caribe, han de durar dos meses

COLON, Panamá, enero 9. (AP.)—Las autoridades navales de los Estados Unidos han anunciado que durante 2 meses se celebran maniobras aéreas en todo el Caribe, las que comenzarán con la llegada del «Wright» con cuatro nuevos aeroplanos desde Norfolk, Virginia.

Las maniobras se efectuarán en toda el área del Caribe, utilizándose como bases las islas y distintos puntos. Todos los aeroplanos de la base aérea de Coco Solo tomarán parte en ellas, así como el «Trenton» y varios destroyers que se encuentran en Guantánamo.

En Gonaives, Haití, se efectuarán prácticas de tiro.

Varios oficiales de Coco Solo se dirigen a los Estados Unidos para traer los cuatro nuevos aeroplanos. El primero de ellos saldrá de Norfolk el 15 de enero piloteado por el teniente Thatch y realizará un vuelo sin escalas a Panamá.

Participarán en las maniobras más de treinta aeroplanos locales, además de los diez que están en el «Wright» y los cuatro que han de llegar.

Se denuncia que la carne se está vendiendo cara

La Secretaría del Comercio nombra un inspector para que obligue a cumplir el decreto

El Secretario de Comercio ha recibido informes de que en los Mataderos de esta Capital, no se cumple en todas sus partes el Decreto número 755, habiéndose comprobado que los encomenderos, cobran mayor precio del que se ha fijado a los expendedores, por la carne denominada de parna, cuyo precio lo hacen ascender a 16 centavos.

Ha sido designado un Inspector permanente en el Matadero de Lykes Bros, en Luyanó, quien rendirá un parte diario, haciendo constar si se cumple lo dispuesto en el Decreto. También ha dado instrucciones, para que se apliquen las penalidades de multa si se cometen infraccones.

UNA COMISION

Estuvieron a entrevistarse con el Doctor Santos Jiménez, una comisión del Ejecutivo de la Asociación de Omnibus Aliasos, para tratar se distintos asuntos relativos a la legislación de Transporte, del uno y medio por ciento, y de obtener su mediación con el Departamento de Obras Públicas, para la reparación de algunas vías.

EL BOLETIN DE MARCAS Y PATENTES

Ha comenzado a ser distribuído el Boletín de Marcas y Patentes, correspondiente al mes de octubre.

EL SUBSECRETARIO RECIBIO AL PUBLICO

Concurrió a su oficina el Subsecretario, despachando los asuntos administrativos con el Jefe de Despacho los Directores y Jefes de Negociados. Después recibió numerosas visitas.

CANCELACION DE PERMISOS

Por el Negociado de Fianzas, ha sido retirado el permiso para sus operaciones a las Compañías tituladas: «La Lucha» y «La Palestina».

SOLICITUDES DE MARCAS

Han sido presentadas en el Registro General, las siguientes solicitudes de marcas: «Las Villas», para tabacos elaborados por Roberto Bermúdez, de Santa Clara; «La Corona», para disfrutar ron, por Ramón del Collado Fuentes; «La Taberna», para vinos de todas clases, por Ramón Bouza Fernández; «La Taberna», para disfrutar aguardiente, alcohol, ron, cognac, vinos y licores, por Ramón Bouza Fernández; «Majestic», para plumas de fuente, lapiceros y efectos de escritorio, por Moreno Habif e Hijo; «Resobrea», para productos medicinales dermatológicos, jabones, lociones, etc., por Juan F. Domínguez; «Española», para distinguir sidra, de los de Pablo Pérez, Colunga, Oviedo, España.

...ADA CONTRA MARIANISTAS ...N LA HUELGA DECRETADA

El Comité de Huelga de la Secretaría del Trabajo, nos hizo entrega anoche de las siguientes declaraciones en relación con el movimiento de huelga ayer y del que informamos ampliamente en esta misma edición:

«Los empleados de la Secretaría del Trabajo iniciamos en la mañana de ayer una huelga de brazos caídos reclamando resolución para las demandas planteadas con anterioridad al señor Secretario. Desmentimos categóricamente que este movimiento tenga matiz político alguno, y mucho menos que lleve como finalidad derrocar la crisis del marianismo, al cual pertenece el doctor Rodolfo Pina, aunque estimamos justas las peticiones formuladas por los empleados de los servicios sanitarios municipales, los que tienen nuestro apoyo. Solo reclamamos resolución definitiva sobre puntos cuya justicia ha sido categóricamente reconocida por el señor sub-Secretario doctor García Pedrosa.

Comité de Huelga de la Secretaría del Trabajo»

...A SIDO DENUNCIADO UN ...AMPLIO COMPLOT CONTRA EL GOBIERNO CONSTITUIDO

Por el doctor Centellas Juez de Instrucción de la Sección Quinta se ...ardó la mayor reserva sobre la de...uncia que le fué presentada ayer ...rde por el capitán Uria, del Ejército Constitucional en la que este ha ...constar la proyectada y vasta ...conspiración que proyectan señalados elementos contra el actual Gobierno. ...La denuncia será trasladada en el ...día de hoy al Juzgado de Urgencia, ...por no ser de la competencia de dicho juzgado.

UN ROBO

José Socorros Graverán, vecino de San Luis 1, en Jesús del Monte, denunció a la policía que de su domicilio le habían robado ropas por valor de cincuenta pesos.

Con hábiles medidas impidió la policía que se pudiera perturbar el orden a la llegada de un navío, dispersando a varios grupos sospechosos

Un golpe de mar arrancó una escala al «Cristóbal Colón». Trajo ese buque muy distinguido pasaje. Una protesta de los navieros por una medida que se considera inadecuada

INFORMACION GENERAL DEL PUERTO DE LA HABANA

Durante la mañana de ayer se registró una gran agitación en los muelles de San Francisco y la Machina y la Casilla Central de Pasajeros, por donde habitualmente desembarcan los viajeros de los barcos atracados a esos espigones.

Una gran cantidad de público, familiares y amigos de los 302 pasajeros que trajo para la Habana el trasatlántico español «Cristóbal Colón», comenzaron a formar grupos nutridos en distintos lugares desde muy temprano.

Como a eso de las 7.30 de la mañana, la Policía Marítima advirtió, que también se formaban otros grupos, animados, al parecer, de propósitos menos amistosos; pero como guardaban actitud sosegada, les permitió continuar allí.

Como a las 8, un grupo de individuos con grandes cartelones donde se leía «Cuba para los cubanos», penetró en los muelles, sumándose a los que ya se habían ido congregando. También llevaba un retrato de Martí.

El teniente Manuel Pérez Suero, oficial de recorrido de la Policía Marítima, y el teniente Raurell, del Tránsito, dieron aviso al Capitán del Cuerpo, Sr. Hernández, el cual, inmediatamente acudió con un pelotón del Cuerpo de su mando, obligando, por la persuación, a los manifestantes, a que se disolvieran. El teniente Pérez, con otro grupo obligó a los de los estandartes a que abandonaran el muelle. Conocido este hecho por la Policía Nacional, acudieron a la plazoleta de San Francisco varias «perseguidoras», las que limpiaron de manifestantes aquel sitio.

Una sección de Infantería de Marina, perteneciente a la Jefatura del Cuerpo, reforzó a la Policía Marítima, situándose dos infantes en la puerta del muelle de San Francisco, otros dos en la de la Casilla de Pasajeros y los restantes montaron una reserva frente a este lugar.

Tanto el Capitán del Puerto, señor Eduardo Hernández, como el Administrador de la Aduana, Sr. Alberto Belt, estuvieron atentos a estas medidas, las que dieron magníficos resultados, por cuanto no hubo que lamentar ningún incidente desagradable, realizándose el desembarco de los viajeros en forma normal.

Las versiones

Varios fueron los rumores que circularon sobre el motivo de estos hechos, pero a ciencia cierta, se desconocen los verdaderos motivos que animaban a los manifestantes.

Unos decían que se tratada de dar una «tángana» a determinados elementos que venían a bordo y a los que se atribuyen declaraciones contra la Ley del 80 por Ciento; otros, que era para recibir a los repatriados cubanos de España; y otros por creerse que se trataba de ocultar la llegada del Dr. Mario García Kohly.

El «Cristóbal Colón»

Arribó a las 8 de la mañana, conduciendo carga general, 302 pasajeros con destino a la Habana; y carca y 147 pasajeros en tránsito para Veracruz.

Un enfermo

Debido a estar enfermo el niño de 16 meses de nacido, Julio Marina, pasajero en tránsito, y que padece de varicelas, la inspección médica se demoró un tanto, hasta que el doctor Hugo Robert, Jefe del Departamento de Cuarentenas, visitó al enfermo, comprobando el diagnóstico de los señores Domínguez Roldán y Alberni, que fueron los que despacharon el barco, quedando el enfermito recluído en el hospital del buque.

Corrió mal tiempo

El «Cristóbal Colón» corrió mal tiempo, habiendo perdido la escala de la banda de babor, que le fué arrancada por un golpe de mar, pero sin que el pasaje ni la tripulación tuvieran novedad que lamentar.

El Ministro de México en Italia

Entre los pasajeros en tránsito, viaja, en compañía de sus familiares, el señor Manuel Trellez, Ministro que ha sido hasta ahora de México en Italia, y que ha sido llamado por su Gobierno.

En el buque se decía que, posiblemente el señor Trelles ocuparía una secretaría de despacho en el nuevo Gabinete. Lo interrogamos a este respecto, pero el diplomático nos manifestó que no tenía conocimiento de tales propósitos.

Miembros de la Embajada de México en la Habana y el Cónsul General, señor Gallardo, y otros componentes de la colonia mexicana de la Habana, pasaron a bordo a cumplimentar al señor Trelles, a quien se le dispensaron las cortesías de estilo.

Pastora Imperio

También viaja en el «Cristóbal Colón», la conocida artista española Pastora Imperio, acompañada de su hija. Se dirigen a México para asuntos familiares, pero posiblemente la Imperio actuará en su arte.

Un empresario

Viaja también en el «Cristóbal Colón», el empresario teatral señor José Junco, quien controla los teatros «Ideal» y «Virginia Fábregas», de la capital de México.

El señor Junco nos ha informado que en el próximo mes de junio traerá a México y luego a la Habana la compañía de María Rendón, y que el venidero mes el Chamaco Longoria llegará con Raquel Meller y Amalia Isaura, para actuar en la Habana y México. También va la artista de cine, mexicana, Martha Ruell.

El general Montalvo

Llegó con sus familiares el general Montalvo.

Personalidades de la colonia española

En este barco han regresado el Sr. Domingo Menéndez, ex presidente del Centro Asturiano de la Habana, y los señores Jesús Pérez Cabo y Cayetano García, presidente y tesorero, respectivamente, del Centro Gallego de la Habana y de cuyo recibimiento damos cuenta en otro lugar del presente número.

Otros pasajeros

Para la Habana llegaron la señora María Josefa Marina de Miranda y sus hijos Antonio y Maruja. La señora Marina de Miranda es hermana del Sr. S. Marina, administrador general de la firma «García y Díaz» de la Habana. Los señores Isidro San Juan; la señora Lucrecia Díaz de Pizzi de Porras, esposa del Cónsul de Cuba en Madrid, y sus hijos Carlos, Blanca y Carmen Pizzi de Porras. El señor Antonio Gelabert; Gaspar Argilagos y familia; José Rivas; Consuelo Cuavi'la; Mercedes Aguilar; Antonio Cobo y familia; Esteban Castellanos y señora; Juan Alvarado; Enrique Trueba; Justo Angulo; Inés Jiménez; Ramona Mujica; Angel Coterillo, sobrino de Don Julián Alonso; Augusto Fernández; Máximo Nazábal; Arsenio Gutiérrez; Isidro Suárez; Angel González; Camilo Alacán; José A. F. Pulido; María Alpalat; Corsino González; Blanca Martí; e hijos; Leopoldo Cuervos; Jesús A. García; Domingo Menéndez; Fructuoso Pérez y familia; Alejo González; Luis García; María Miranda; Antonio Fernández; Carmen Taquiras; Paulino Dacal; Emilia de J. Pinto; Estrella Luaces; Pedro y Rafael Bouza; José Leal; Charmen Chao; Lino Alvarez; Armando Menéndez.

La familia de Hernández Catá

También llegaron la señora Mercedes Galt de Hernández Catá, esposa del Dr. Alfonso Hernández Catá, y sus hijos Waldina, José y Alfonso. Este último, con su esposa, señora Angela Faiñas, hija de nuestro compañero Rogelio Faiñas y nieta de otro estimadísimo y viejo compañero, Benito Faiñas.

Joaquín Aristigueta

Otro pasajero fué nuestro compañero de redacción, señor Joaquín Aristigueta, quien pasó una temporada en España. Fué recibido por numerosos amigos y compañeros del periodismo.

Fiestas a bordo

Tanto el día de Nochebuena como el de Año Nuevo, se celebraron a bordo del «Cristóbal Colón», magníficas fiestas con cenas especiales, misa del gallo y bailes. Hubo tómbolas y otras diversiones.

Salidas

Ayer salieron: el «Kenkeny», para Halifax; el «Cuba», para Key West.

El «Lifland»

El vapor danés «Lifland» llegó de Charleston con carbón.

Pérdida total del «Amable María»

El personal que atiende al salvamento del vivero cubano «Amable María», que, como publicamos oportunamente, varó cerca del Club Náutico de Jaimanitas, considera perdido totalmente el casco del barco, en el que se han abierto muchas vías de agua.

Ayer fué sacado el velamen y cuanto fué posible remover a bordo.

También se procedió a llevar al costado del «Amable María» cachuchas viveros, para trasbordar el pescado vivo que tiene en sus tanques el velero náufrago. La última operación que se realizará será desmontar los dos mástiles.

El resto del casco será abandonado.

Reembarcados los polacos

Dimos cuenta en la edición anterior, de la llegada por la vía aérea de un grupo de polacos, que, según ellos, declararon fueron desde la Habana a bordo del vapor «Belize», penetrando en territorio de los Estados Unidos hace más de un año, y que fueron deportados por las autoridades de inmigración norteamericanas por infracción de la Ley de Inmigración del vecino país.

Pero como no se ha probado que estos sujetos fueron desde Cuba a los Estados Unidos, ayer, el Comisionado de Inmigración dispuso que fueran de nuevo devueltos por la misma vía, a Miami.

Los reembarcados son: Jain Alexander; Morris Flastar; Hirch Pechenik; Kusil Levind señora e hijo.

Alta recaudación en la Aduana

Debido a la llegada de barcos con cargamento de petróleo y gasolina, la Aduana de la Habana recaudó ayer la cantidad de $620.007.47.

Los funerales del capitán Salas

Ayer tarde tuvo efecto el acto de dar cristiana sepultura en el Cementerio de Cristóbal Colón, al cadáver del capitán retirado de la Marina de Guerra cubana, Domingo Salas, viejo marino español, que perteneció a la Compañía de Pinillos y a otras empresas, hasta que ingresó en el servicio de guardacostas de Cuba y luego en la disuelta Marina Nacional.

El Jefe de Estado Mayor de la Marina Constitucional, al conocer el fallecimiento del capitán Salas, dispuso que se le tributaran los honores militares correspondientes a su jerarquía, para lo cual concurrieron fuerzas de Infantería de Marina, del Castillo de la Punta, con banda de música y un armón del Cuerpo de Artillería del Ejército, que condujo el sarcófago.

Representaciones de la marina mercante, casas consignatarios de buques y otros elementos del comercio marítimo de la Habana, concurrieron al sepelio del capitán Salas, que por mucho tiempo fué inspector de escotillas del Lloyd.

Entre los concurrentes al acto anotamos al capitán del trasatlántico español «Cristóbal Colón», don Eduardo Fano, con un grupo de oficiales de su barco; el Práctico Mayor del Puerto, don Manuel Montero y representaciones de distintas compañías navieras.

Sorprendidos hurtando

Los guardia-jurados número 113, L. Couto y 18 G. Elepan, arrestaron en los muelles de Regla a Manuel Puebla Arencibia, vecino de Libertad sin número; José Fe Veguilla, de Perdomo 32 y a Francisco Martínez, de Adriano 23, en momentos en que se llevaba un cable fino de acero, que habían hurtado del vapor dinamarqués «P. N. Dann».

Cambio de lanchas

Por disposición del Jefe de Estado Mayor de la Marina, la lancha «Habanera», que perteneció a la Capitanía del Puerto, pasará ahora a la Marina, designándose la lancha «Sargento Marín» al servicio de la Capitanía.

A los dueños de embarcaciones menores

Por el Capitán de la Policía del Puerto se ha concedido un último e improrrogable plazo de 24 horas para que todos los dueños de embarcaciones menores y yachts de recreo, inscriban debidamente sus barcos en la Capitanía, llenando todos los requisitos de ley, y el que no los llene, se procederá a ocupar las embarcaciones.

El capitán Povey, a Miami

Despachado para Key West, de donde posiblemente seguirá viaje a Miami, en donde se efectúan las maniobras aéreas con más de cien aviones militares norteamericanos, salió ayer «La Gaviota», hidroplano muy conocido en la Habana, por tener su asiento en el río Almendares. Va en él el piloto americano capitán Povey, que tantas acrobacias realiza sobre la Habana con aviones del Ejército.

El profesor Bossardt

En el vapor americano «Quirigua», que arribará hoy de Cristóbal, llegará a la Habana el profesor de electricidad doctor Gisbert L. Bossartd, considerado uno de los genios científicos de nuestra época. Es inventor de infinidad de aparatos que se utilizan en Europa y América para evitar accidentes ferroviarios.

Les serán concedidas las cortesías de estilo.

El Siboney

Hoy llegará de Veracruz el vapor americano «Siboney», de la Ward Line, que trae carga general y pasajeros para la Habana y en tránsito para New York, para donde seguirá viaje hoy mismo.

El President Wilson

El vapor americano «President Wilson, llegará hoy de San Francisco de California y escalas, con 25 pasajeros para la Habana y 82 pasajeros en tránsito.

El Cristóbal Colón

Mañana viernes, a las seis de la mañana, saldrá para Veracruz el trasatlántico español «Cristóbal Colón», que lleva carga y pasajeros, entre ellos diez que venían en el vapor «Havana».

Protesta de los navieros

La Asociación de Navieros ha acordado irse en alzada a la Secretaría de Hacienda y a la Comisión del Turismo contra una reciente circular dictada por la propia Secretaría de Hacienda por la que se dispone que los barcos sin distinción, tengan que tener un servicio permanente de inspectores de la Sección de la Moneda, para hacer comprobaciones cada vez que penetre a bordo algún pasajero, lo mismo de los clasificados como turistas, como pasajeros en tránsito.

Los navieros no se oponen a tal fiscalización, pero sí se oponen a tener que pagar los servicios extraordinarios que percibirán los inspectores de la moneda, cuando presten sus servicios en horas inhábiles, que serán la mayor parte de las del día, pues tanto los pasajeros en tránsito como los turistas, desembarcan y retornan a bordo muchas veces durante el tiempo que los barcos permanecen en el puerto.

Estiman los navieros que a más de los crecidos gastos en que han de incurrir al pagar esos extraordinarios, será de gran molestia para los turistas el tener que declarar cada vez que regresen a bordo de sus visitas a la Habana, que no llevan dinero.

El «Santa Paula» y el «Santa Lucía»

El vapor americano «Santa Paula» llegará a este puerto el sábado 12 de los corrientes, a las diez de la mañana, cubriendo su ruta regular de San Francisco a New York; trae a su bordo un número de pasajeros de cámara para este puerto y en tránsito, así como carga general para esta ciudad.

Saldrá ese mismo día para New York.

Ese mismo día llegará el vapor «Santa Lucía», a las siete de la mañana, en su viaje regular de excursión a Sur América y saldrá también por la noche para New York.

De entre el grupo de pasajeros distinguidos que trae el «Santa Paula», tomamos los siguientes nombres:

El Vicepresidente de la Firestone Tire y Rubber Co., Mr. Leonard K. Firestone, y familia, que se dirigen a la Florida en viaje de recreo.

Mrs. Lew Diamond, esposa del Administrador de los Estudios Paramount, en Hollywood.

Mr. Frank E. Sullivan, Presidente y Administrador General de la Hawaiian Sugar Refining Corp. Ltd., de San Francisco, en compañía de su esposa.

Entre los pasajeros en tránsito figuran:

Mr. J. U. Landes, ejecutivo de la Standard Oil Co., de California, que va a New York a tomar posesión de otro cargo en la misma Compañía. Lo acompaña su distinguida esposa.

Mr. A. F. Gartz, Jr. y familia. Mr. Gartz es Vicepresidente de la Crane Co., de Chicago, Il., donde es muy conocida la familia Gartz.

Mr. S. Bayuk, Presidente de Bayuk Cigar Inc., de Filadelfia.

El Comodoro John C. Piver, editor de Shipping Register and Pacific Sportman, de San Francisco, Cal.

Entre los pasajeros que trae para la Habana el vapor San Lucía, se encuentran los turistas Mr. y Mrs. R. J. Marnshburn y Mr. R. J. Marsburn, Jr.

Y entre los pasajeros en tránsito en dicho barco van los siguientes:

Sr. Juan Pardo, hijo de un rico terrateniente peruano y nieto de un ex Presidente de dicha nación.

Sr. Fernando Modonesi, preeminente comerciante peruano, conectado con la firma Klinge y Co., de Lima.

General César A. de la Fuente y señora, Attaché Militar de la Embajada peruana en Washington.

Señorita Consuelo Chopitea. La señorita Chopitea es hija de una de las más distinguidas y acaudaladas familias del Perú.

SUSCRIBASE Y ANUNCIESE EN EL «DIARIO DE LA MARINA»

EL AVANCE

CRIOLLO

UN DIARIO FIEL A SU NOMBRE

Director interino: DR. JOSE I. RIVERO. Se publica todas las tardes Precio: 3 cts.

Servicios cablegráficos de UNITED PRESS y AGENCIA HAVAS.

El favor que el público cubano ha dispensado a "AVANCE", obliga a sus editores a reciprocar; pero, convencidos de la calidad de su público, no apelarán a procedimientos irregulares para obtener mayor clientela. Limitarán sus esfuerzos a mejorar a "AVANCE" sin aumentar su precio.

GRANDES MEJORAS. NUEVOS SERVICIOS.

Esas serán las divisas de "AVANCE" durante 1935

Lea Vd. "AVANCE" Y QUEDARA SATISFECHO.

EL AVANCE es hoy un magnífico diario; pero dentro de muy pocos días será muchísimo mejor. Rápidamente Ud. irá encontrando sorpresas diarias, constituídas por nuevas secciones y modernísimos servicios, sin merma del aspecto informativo ni aumento en el precio.

es órgano, por derecho propio, de todas las tendencias sociales, económicas y políticas que se asientan en el respeto a la ley y al orden.

no propaga ideas perturbadoras ni del orden social ni de la honestidad familiar. En sus páginas no tienen cabida ni el escándalo inmoral ni la noticia mentirosa

CRIOLLO

La Guerra Europea

la más formidable pugna guerrera sostenida entre hombres desde que el mundo es mundo, comenzará a ser reseñada diariamente en «AVANCE» desde la próxima semana.

LOS HOMBRES NUEVOS

aquellos que no vivieron o que eran niños aún durante los terribles años del 14 al 18, verán gráficamente y leerán con lujo de detalles, todo cuanto elucubró y llevó a cabo la mente humana en un torpe impulso de exterminio.

LOS GRANDES EJERCITOS TEUTONES! LOS BOMBARDEOS AEREOS! LAS BATALLAS!

LA HEROICA DEFENSA PARISIEN! EL HUNDIMIENTO DE ESCUADRAS! EL ESPIONAJE!

LA GUERRA EUROPEA!!

será reproducida para recuerdo de viejos y conocimiento de jóvenes desde las páginas de «AVANCE», por el más moderno de todos los sistemas periodísticos: grabados y lecturas combinados para lograr el más perfecto y fácil entendimiento.

(Servicio Exclusivo de United Feature Sindicate)

Busque, Compre, Lea "AVANCE" ¡QUEDARA SATISFECHO!

M.E.C.D. 2016

DE DIA EN DIA

Hace unas cuantas noches, «La Voz de la Conciencia» («el monarca de los diarios del aire», como lo intitula su director, que tiene la imaginación llena de monarcas) se refería a ciertas actividades del señor Ministro de Francia en relación con la posibilidad de tener que concertarse un nuevo tratado comercial entre aquel país y el nuestro.

«Resulta —dijo por el micrófono de la C. M. C. Q. «La Voz de la Conciencia»— que Su Excelencia el señor Ministro de Francia ya se ha acercado en dos ocasiones a nuestra Cancillería para insinuar que, si Cuba se pone a tiro, dentro de su nueva política comercial, en lo concerniente a comprarles a los productores franceses perfumes, vinos, aceites, licores, y otras cien cosas, Francia está dispuesta a seguir comprándonos... ¡langostas en conserva!

La última de esas insinuaciones de «Monsieur le Ministre», fué hecha con noticias (que tal vez sean erróneas o exageradas) de que se proyecta una Ley de Farmacia, agresiva para los preparados medicinales de importación. Y, efectivamente, el distinguido diplomático volvió a sacar a relucir la decisión condicional de Francia de continuar comprándonos langostas en lata, cual si hubiera ocurrido el cataclismo de que la langosta de mar hubiera acabado con la caña, y los ingenios, entonces, por no quedar paralizados, se hubieran dedicado a salcochar langostas y envasarlas.

Pues bien, señor Ministro, para abreviar, hemos de decirle con franqueza, que si Francia no tiene otra oferta más generosa que hacernos en el terreno de los intercambios, como nosotros estamos seguros de que la economía nacional no quebrará estruendosamente porque los franceses vayan a proveerse de langosta en conserva a otro país que la envase, y por otra parte, no tenemos la menor aspiración a que nos concedan la Cruz de la Legión de Honor, no le damos la menor seguridad de que pueda contar con «La Voz de la Conciencia» para que su país firme un tratado comercial con el nuestro sobre esa base. Ni siquiera aunque los franceses se comprometan a comprarnos, de contra, todos los ostiones de Sagua.

Y si las cuatro langostas que envasamos no nos cabe el honor de que ustedes se las lleguen a comer «a la parisién», nos las comeremos nosotros «a la catalana», que es una fórmula de la cocina criolla bastante buena».

Pero, según todos los indicios, el señor Ministro no oyó «La Voz de la Conciencia» o, si la oyó, no le hizo caso.

Lo cierto es que no ha formulado nuevas proposiciones agregando algún aliciente al que parece ser su plato favorito y que indudablemente es muy tentador, porque una langosta bien aderezada vale cualquier cosa, pero en esta ocasión, y por lo caro que saldría, es innegable que podría ser comparado al plato de lentejas por el cual vendió Esaú su derecho de primogenitura.

Hoy, sin embargo, nos enteramos de un acontecimiento diplomático donde puede estar la clave de un completo entendimiento entre Francia y Cuba.

Hemos leído, en efecto, que por Laval y Mussolini se ha suscrito un pacto entre cuyas bases figura la de que Francia le cede a Italia, en el Africa ecuatorial, una extensión mayor que Cuba.

Y como seguramente a Francia le habrá quedado por aquella región otro predio de extensión análoga, sin urbanizar, bien pudiéramos entrar en conversaciones sobre la base de su graciosa cesión a nuestro favor.

Precisamente nos está haciendo falta otro territorio, de extensión aproximada para que no haya protestas, donde enviar, dándoles amplias facultades, a todos esos compatriotas que se obstinan en estructurar, a su discutible gusto y capricho, una Cuba nueva.

Tartarín de Tarascón.

Puede originar una huelga en toda la República la reforma al Reglamento de Transporte

El Secretario de Comercio escuchó este anuncio por conducto de los ferroviarios. Los obreros de guaguas no están dispuestos a permitir que se varíe esa Ley

La posibilidad de que se le introduzcan reformas al decreto-ley número 565 que reglamentó el funcionamiento de líneas de ómnibus por las carreteras, ha movido a la Hermandad Ferroviaria de Cuba a realizar activas gestiones cerca del Gobierno para que la Reglamentación de Transporte sea mantenida íntegramente.

Comisiones de ferroviarios presididas por el líder señor Julio Mederos, han acudido a Palacio conferenciando con los señores Secretarios para conseguir la promesa de que el decreto-ley 565 no será modificado.

Entre otros miembros del Gabinete, los ferroviarios han expuesto al Secretario del Comercio, doctor Santos Jiménez, la situación del problema, recibiendo de él, cuando le entrevistaron en Palacio ayer, todo género de seguridades en el sentido de que la Reglamentación no sufrirá cambio alguno.

En apoyo de sus demandas los ferroviarios aducen al Gobierno que:

1o.—La Reglamentación de Transportes al exigir el cumplimiento de las ocho horas de trabajo obliga a los patronos de las compañías de ómnibus a proporcionarle ocupación a más de 4,000 obreros que al presente se hallan sin trabajo.

2o.—La obligación de las líneas de ómnibus a constituirse en compañías redunda en beneficio del transporte y del público y determina el aumento de sueldos a 10.000 empleados de las empresas.

Los comisionados ferroviarios que laboran por el mantenimiento integral de la Reglamentación de Transportes hicieron presentes al doctor Santos Jiménez, que la Hermandad Ferroviaria de Cuba, como colectividad obrera está dispuesta a oponerse a la modificación del decreto 565.

El señor Julio Mederos, a nombre de la Comisión, ha declarado por escrito a los repórters que tienen a su cargo la información de Palacio, lo siguiente:

«Tanto la Hermandad Ferroviaria de Cuba como otras organizaciones, están listas para apoyar a los obreros de transportes en sus demandas, llegándose, inclusive, a un paro general en la República si dicho Reglamento es reformado».

25 y 30c.

Delantales de goma. Magníficos. De gran duración. Mantienen indefinidamente un aspecto de irreprochable pulcritud. Cantidad limitada. Apresúrese a hacer enseguida su selección.

SEGUNDO PISO.

El Encanto

Un representante propone expulsar de EE. Unidos a 3 millones de indeseables

WASHINGTON, enero 9. (AP.) El representante democrático por el estado de Texas, Dies, presentó hoy a la consideración de la Cámara un proyecto de ley para la expulsión de 3.000,000 de extranjeros perniciosos de los Estados Unidos, enunciando que si hubiese existido una ley de esta naturaleza, «Bruno Richard Hauptmann no habría secuestrado al hijo del Coronel Lindbergh.» Pide una erogación de $50.000,000 para tales fines.

Reclama que también la vigilancia de la entrada de extranjeros se traspase a la Secretaría de Justicia, retirándola de la del Trabajo.

El representante Dickstein pidió también que se averigüen las circunstancias en que muchos alemanes han partido de los E. U. para ir a votar en el plebiscito del Sarre.

QUIERE DESPLAZAR A UN JEFE

Interesó ayer del Secretario de Sanidad el Gobernador interino de Oriente, doctor Pérez André, sea nombrado Jefe local de Puerto Padre el doctor Francisco Rodríguez Fresneda en sustitución del que ocupa el cargo en la actualidad. Por su parte el doctor Lorié, Jefe de la Sanidad Nacional no es partidario de acceder a lo solicitado.

Los altos funcionarios de la Secretaría de Gobernación se pronuncian por Pelayo Cuervo

Públicamente reconocen que su gestión al frente de ese Departamento fué diáfana y buena. Una nota en la que se explica el costo de los víveres para los presos

Hemos recibido del Dr. Pelayo Cuervo Navarro, actual Secretario de Comunicaciones y Vice-Presidente del Partido Unión Nacionalista un largo escrito en el que se refiere a la denuncia que contra su actuación frente de la Secretaría de Gobernación, hizo ante el Consejo de Secretarios el señor Federico Rodríguez Garay, ex-alcalde del Caney y otros.

En dicho alegato el Dr. Cuervo hace un detallado análisis de cada uno de los puntos que la expresada denuncia contiene en su contra, todos los cuales suedan destruidos en la comunicación aludida.

Este asunto que ya fué tratado en Consejo de Secretarios, dice el Dr. Cuervo que ha quedado definitivamente resuelto a su favor, después que él pidió al Consejo le permitiese hacer sus descargos, los cuales fueron calificados por el mencionado Consejo de Secretarios de evidentes, por la claridad con que fueron presentados. Por este motivo le fué ratificada la confianza al Dr. Pelayo Cuervo.

También habla el Dr. Cuerpo de su limpia ejecutoria como Secretario del Interior acompañando una copia en la que los Directores y Jefes de Secciones de esa Dependencia, califican de falsas todas las informaciones propaladas contra la actución por estimar que la labor realizada por él en la Secretaría de Gobernación fué ejemplar en todos los órdenes.

En cuanto a las intriguillas políticas el Secretario de Comunicaciones manifiesta que en su oportunidad desenmascarará a los líders que necesariamente tienen que estar interesados en el escándalo pero que por el momento quiere limitarse a entrar de lleno en la denuncia para esclarecer hechos ante la opinión pública, a la que declara que está dispuesto a someterse a cualquier investigación que se lleve a efecto con respecto a su actuación como Secretario de Gobernación.

Y como constancia de lo anteriormente expuesto el Dr. Cuervo adjunta las siguientes pruebas documentadas de su ejecutoria como funcionario público:

A LA OPINION PUBLICA

Nunca más propicia la ocasión para los Directores, Jefes de Sección y Negociados de la Secretaría del Interior, de testimoniar al doctor Pelayo Cuervo, públicamente, la consideración y el afecto conquistado por él, día a día, a través de casi un año de labor administrativa al frente de la Secretaría de Gobernación. Pero no es precisamente ese afecto y esa consideración lo que nos impele a hacer esas públicas declaraciones, no: es nuestra hombría de bien; es ese imperativo categórico que se llama deber, el que nos obliga a afirmar, enfáticamente, que la acusación contra el doctor Pelayo Cuervo de «haber empleado medios torticeros en el manejo de los fondos públicos», es a todas luces falsa.

Nadie con más autoridad que el Cuerpo de Jefes de la Secretaría del Interior, para conocer a fondo la obra administrativa del doctor Cuervo al frente del Departamento; nadie con más autoridad que nosotros para afirmar, públicamente, que toda la labor del doctor Pelayo Cuervo ha sido ejemplar en todos los órdenes.

Por último, para eliminar las inevitables suspicacias, queremos declarar que la mayoría de los Jefes estábamos nombrados, cuando el doctor Cuervo vino a la Secretaría de Gobernación.

La Habana, 9 de enero de 1935.

Doctor Lucilo de la Peña, Director de la «Gaceta Oficial».
Señor Pedro Mendieta Carreras, Jefe Sec. O.P., P., y Policía.
Señorita Teresa de la Torre, Jefe del Despacho.
Doctor Rafael Cepeda Stimson, Jefe Sección de A. G.
Doctor Raúl García Lazo, Abogado Consultor.
Doctor Benito González Lauzán, Jefe del Negociado de O.P.
Doctor Israel Castellanos, Director Gabinete Nacional Identificación.
Doctor Carlos García Vélez, Jefe Sección de H. y A.P. y M.
Doctor Mario Colete, Jefe Neg. Asuntos Provinciales y Municipales.
Doctor Mario Palacio de la Cruz, Jefe Negdo. P.B. y Cuentas.
Señor Armando Agramonte, Jefe del Negociado de H.P. y M.
Señor Antonio Beruff Andés, Jefe del Negociado de Prisiones.
Señor Gonzalo González, Jefe del Negociado de L. de A.
Señor Horacio Escalona, Jefe del Departamento de Materiales.
Señor Plácido González, Jefe del Negociado de Policía.
Doctor Pedro Pablo Montiel, Abogado Auxiliar.
Doctor José Antonio Muñoz, Abogado Auxiliar.
Señor Antonio Pruneda, Pagador de la Secretaría.
Señorita Gloria Solís, Jefe del Registro de Extranjeros.
Señor Pedro G. Celorio, Jefe del Departamento de Prensa.
Señor R. Abalo, Jefe del Negociado del P. Modelo.
Señor José Grau Agüero, Jefe de los Cuerpos de Seguridad.
Señor Cayetano Fraga, Jefe de la Policía Técnica.

Estado de los precios abonados por los víveres suministrados a los establecimientos penales de la República antes y después de la subastilla para estos suministros y beneficio obtenido:

Arroz semilla: Mestre y Machado, $010.17.

Arroz 5 Estrellas: González y Martínez, $0.11.30; Compañía Nacional de Comercio, $0.11.

Arroz Siam Garden: Echavarri y Compañía, $0.10.85; Compañía Nacional de Comercio, $$0.10.83.

Azúcar refino: Mestre y Machado, $0.05.75; González y Martínez, pesos 0.06.25; Compañía Nacional de Comercio, $0.06.05.

Azúcar Centrífuga: Mestre y Machado, $0.04.50; Echavarri y Compañía, $0.05.75; Compañía Nacional de Comercio, $0.05.10.

Chícharos Sanos: Mestre y Machado, 0.18.40; Compañía Nacional de Comercio, $0.13.75.

Especies surtidas: Mestre y Machado, $0.74; González y Martínez, $0.57; Echavarri y Cía., $0.60; Compañía Nacional de Comercio, $0.63.

Fideos Amarillos: Mestre y Machado, $0.18; González y Martínez, $0.18.40é Compañía Nacional de Comercio, $0.15.

Frijoles Colorados: Mestre y Machado, $0.16; González y Martínez, $0.14; Echavarri y Cía., $0.14.50; Compañía Nacional de Comercio, $0.13.90.

Frijoles Negros: Mestre y Machado, $0.13.50; González y Martínez, $0.13.50; Echavarri y Cía., $0.13.75; Compañía Nacional de Comercio, $0.13.90.

Garbanzos: Mestre y Machado, $0.18; González y Martínez, $0.17; Echavarri y Cía., $0.17; Compañía Nacional de Comercio, $0.16.25.

Judías Medianas: Mestre y Machado, $0.13.50; González y Martínez, $0.12; Echavarri y Compañía, $0.12; Compañía Nacional de Comercio, 00.11.20.

Papas Sanas: Mestre y Machado, $0.08.20; González y Martínez, $0.08; Echavarri y Cía., $0.08; Compañía Nacional de Comercio, $0.08.40.

Sal Molida: Mestre y Machado, $0.05.57; González y Martínez, $0.05.90; Echavarri y Cía., $0.05.50; Compañía Nacional de Comercio, $0.04.75.

Manteca: Mestre y Machado, $0.43; González y Martínez, $0.43; Echavarri y Cía., $0.45; Compañía Nacional de Comercio, $0.42.75.

Totales: Mestre y Machado, pesos 1.97.52; González y Martínez, pesos 1.76.65; Echavarri y Cía., $1.82; Compañía Nacional de Comercio, $1.68.65.

LIQUIDACION

Comerciante: Mestre, Machado y Co. Importe: $.97.52. Precio Cía. Na. de Com., $1.68.65. Tanto por ciento menor: 14.62.

Comerciante: González y Martínez. Importe: $1.76.65. Precio Cía. Na. de Comp.: $1.68.65. Tanto por ciento menor: 4.54.

Comerciante: Echavarri y Compañía: Importe: $1.82. Precio Cía. Na. de Com.: $1.68.65. Tanto por ciento menor: 7.34.

Manutención de presos y penados: $460.000.00.

Para Víveres: $345.000.00.

Carne, vianda, etc., $115.000.00.

Resumen del beneficio que aproximadamente recibe el Estado con los precios de víveres de la Compañía Nacional de Comercio. En 12 meses:

El 14.62% de $345.000.00 beneficio $50.439.00.

El 7.34% de $345.000.00 beneficio $25.323.00.

El 4.54% de $345.000.00 beneficio $15.663.00.

Total: $91.425.00.

Beneficio aproximado, $91.425.00. $30.475.00.

La Habana, 9 de Enero de 1935.

Dr. Mario Palacios de la Cruz
Jefe del Negociado de Personal, Bienes y Cuentas.

SECUNDANDO LA HUELGA

El capitán Herrera, al mando de la Séptima Estación, dió cuenta anoche al Jefe de la Policía, que los sirvientes del Hospital Municipal habían secundado la huelga decretada por los alumnos, encontrándose reunidos los enfermeros para tomar acuerdo, esperándose que también se unan al movimiento.

PALACIO

EL SECRETARIO DE HACIENDA

Estuvo ayer al medio día en Palacio, para entrevistarse con el Presidente de la República, el doctor Manuel Despaigne, Secretario de Hacienda.

Interrogado a propósito de la situación del dinero destinado al sanatorio «La Esperanza», respondió que entregará sólo una parte del total del crédito de $40.000.00 aprobados, dejando el resto para más adelante.

EL SEÑOR CASANOVA

El señor José M. Casanova se entrevistó ayer en horas de la mañana con el Presidente de la República sobre asuntos relativos a la próxima zafra y a la distribución de las cuotas azucareras entre los ingenios.

En la conferencia estuvo presente el Secretario de Agricultura.

El señor Casanova se despidió del Jefe del Estado por embarcarse ayer mismo para los Estados Unidos.

LOS HACENDADOS

Se daba por seguro en Palacio que una comisión de la Asociación de Hacendados visitará hoy al Presidente de la República para darle cuenta de los acuerdos recaídos sobre la distribución de las cuotas azucareras de los ingenios correspondientes a la zafra que se inicará a mediados de este mismo mes.

LOS GANADEROS DE CAMAGUEY

Representativos de los ganaderos de Camagüey que visitaron ayer de mañana el Palacio Presidencial manifestaron a los periodistas que el señor Ministro del Uruguay en la Habana S. E. el doctor Fernández Medina sufre un error al considerar que los ganaderos están solos frente a la concertación de un Tratado Comercial con el Uruguay cuando es lo cierto que la Asociación de Colonos en reciente asamblea envió al Presidente de la República un telegrama protestando de dicho Convenio.

Añadieron los ganaderos que las ventajas ofrecidas por el Uruguay en el Tratado no compensan las pérdidas que sufriría la ganadería cubana.

LA RENUNCIA DEL ALCALDE

En Palacio se mantiene el criterio de que el Gobierno está reacio a aceptarle la renuncia de su cargo de Alcalde Municipal de la Habana al doctor Miguel Mariano Gómez, prestándole toda clase de apoyo en el desempeño de sus funciones.

No obstante, el doctor Gómez se retirará del cargo, según hemos podido saber en el propio Palacio.

El Secretario de Justicia, comisionado con el de Educación para gestionar del doctor Gómez la retirada de su dimisión, rehusó comentar con los periodistas el resultado de tan delicada misión.

El doctor Raúl de Cárdenas no quiso hacer el mas leve comentario en torno a la cuestión.

MINISTRO EN PANAMA

Se informó en Palacio ayer que el Presidente de la República había designado al señor Alfonso Hernández Catá, ilustre novelista cubano, Ministro en la República de Panamá.

INVITADO EL PRESIDENTE MENDIETA

El Presidente Mendieta ha recibido una invitación suscrita por el comandante J. Senoweck, Jefe del Campamento de la Guerra Hispano-Americana, para que concurra al acto de conmemoración del hundimiento del acorazado «Maine», ocurrido en la bahía de la Habana.

Dicho acto se llevará a cabo en William Sark. St. Pesterburgo, Estado de la Florida, el día 15 de febrero.

El Presidente ha excusado sus asistencia, habiendo designado en su representación al Cónsul señor J. Rodríguez Embil.

BROMAS Y VERAS

Por JOAQUIN ARISTIGUETA

¡QUIEN conoce a España! Y no es porque España haya sido nunca de ese pintoresquismo flamenco (andaluz, mejor dicho; que lo de «flamenco» es también de importación) que se empeña en mantener el cinematógrafo y que va a acabar por imponérnoslo a los españoles.

Porque ya nos impuso la boina vasca. Un buen día se aparecio Uzcudum en New York con boina, y los norteamericanos se encantaron con esa prenda que a mí me pareció la tapa de un puchero. Y, como en los Estados Unidos las mujeres mandan y gustan de las cosas de los hombres (por eso, según dicen, se ponen los pantalones) se encasquetaron la boina; y en poco tiempo impusieron la moda ¡hasta en España!, donde esa prenda era símbolo popular desdeñado por las clases distinguidas. Y así resulta ahora que se ponen boina las mujeres de todas las clases (porque las hay de todas clases, en España: algunas, de clase superior): o sea, que ahora se ponen en España la boina, traducida del inglés. Y si sigue esto así, cualquier día vamos a ver a los españoles vistiendo esos trajes que los norteamericanos se han empeñado en que son «spanisch»: sombrero argentino, pantalón mexicano, chaqueta calabresa y corbata andaluza; ah, y faja, la inevitable faja, con un gran lazo en los riñones, que yo no sé de dónde la habrán sacado los norteamericanos. Y eso sí: el día que la moda española de los Estados Unidos nos obligue a vestir así, no vuelvo yo a España aunque me ofrezcan un puesto de «líder», que es lo que mas produce en todas partes, aunque a veces produce disgustos.

Pues, aunque España nunca ha sido esa cosa rara que imaginan los Estados Unidos; aunque yo jure en Cuba, y no me crea nadie, que para oír la gaita, comer caldo gallego, deglutir fabada y ver mantillas he tenido que ir a Cuba (pues desde que anduve, de chico, en mantillas, no había vuelto a verlas, sobre todo de esas de peineta de teja, hasta un Jueves Santo en la Habana); aunque España no tiene ese pintoresquismo más que en los abanicos y en las panderetas «for exportation», tampoco dejaba de gustar sus músicas populares y sus juegos y deportes clásicos, como los bolos, la barra, las regatas a remo y demas con que se hizo la raza capaz de conquistar un mundo o dos, si los hubiera habido.

En cambio, ahora la gente gusta del foot ball, del fox trot, del whisky y del boxeo y, si en una misma tarde hay toros y partido de balompié, el español castizo se lleva un disgusto de los gordos porque no sabe a dónde ir. ¡Esto es la desespañolización!

Y así ocurre que los que venimos de turistas a España (porque yo estoy aquí de turista) nos llevamos unos desencantos terribles y va a llegar día en que, para ver toros, tendremos que irnos a Miami.

Ayer, sábado 15 de diciembre, para pasar la noche en Santander tuve que resignarme a ir a una pelea de boxeo. Y, como mi sobrina «Chelito» (menos mal que no se ha hecho llamar «Mary») me ha salido modernista y me dijo que le gustaba el deporte del puñetazo, quise llevarla para que, viéndolo, se le quitara la afición. Y, ¡menuda la he hecho!: resulta que ahora le gusta más.

Mira —le dije en franca actitud de detractor— el boxeo es absurdo hasta en ese detalle. Antes, entre caballeros, primero se daban con el guante en la cara y luego, como consecuencia, se desafiaban: ahora, primero se desafían y luego, fíjate, se dan con los guantes en la cara. Y nada; no la convenció.

En una de las peleas hubo jaleo, lo cual también es una paradoja, porque siempre se ha visto primero el jaleo y después la pelea y los puñetazos; al revés que entre pugilles. Uno de los boxeadores no se conformo con la decisión del jurado y se peleó con el contrario; o sea, que pelearon como buenos amigos y se pusieron los morros como tomates en alegre camaradería y luego, cuando terminó la pelea, se pelearon. Y uno dijo que ya no pelearía mas con el otro. O sea, que por quedar enfadados ya no se darían más puñetazos, debiendo ser todo lo contrario. ¡Siempre he dicho yo que eso del boxeo no tenía sentido común!

Y lo peor del caso es que casi hubo «knok-outs» entre los espectadores que tomaron partido y por poco dirimen la cuestión a un solo «round»: y gracias a que intervinieron los guardias de asalto, con la goma en la mano, no se pegaron, lo cual también es otra paradoja, porque si los guardias proporcionaron la goma, lo lógico hubiera sido que se pegaran primero: porque la goma de los guardias de asalto es para eso; para pegar.

Hasta yo tuve mi conato de desafío con mi sobrina, porque me insistía en que la decisión no era justa porque no había más que observar que el perdidoso «salía muy entero».

—Pero, oye, rica, (le dije) ¿es que querías que saliera del... en veces?

Y así está la España que... encontrado, la nueva: para... se, patadas y puñetazos;... deleitarse, música de cocina... de zapatetas y cabriolas.

¡Me voy a Broadway, que es castizo!

Rica veta de oro en La Guayana

GEORGETOWN, Guayana Inglesa, enero 9. (AP).—El geólogo de oficina de las Colonias D. R. Graham, que, acompañado de una misión pericial de la Sociedad de Naciones ha llegado a este país para estudiar un lugar conveniente para el establecimiento de una colonia de asirios del Irak, ha anunciado que en la cuencia del río Rupununi ha descubierto ricas aunque pequeñas vetas de mineral de oro. En este lugar se asentarían los veinte mil asirios que tienen que salir de Irak a consecuencia de las luchas sostenidas con los árabes.

PUSO FIN A SU VIDA UNA MUCHACHA A CAUSA DE LA MALA SITUACION ECONOMICA

El doctor Rodríguez de Guerros, asistió a la Joven Carmen Taborga y Larrañaga, de 19 años de edad y vecina de Empedrado 70, de una grave intoxicación que sufrió al ingerir una gran dosis de tinta rápida.

Los auxilios prestados por el doctor Rodríguez, todos resultaron inútiles pues la joven Taborga, falleció momentos después a consecuencia de las graves quemaduras que recibió en el estómago.

A la Policía declaró su padre, que su hija Carmen, había tomado la determinación, debido a la situación mala situación económica por que atravesaban los familiares.

El cadáver le fué entregado a sus familiares con la obligación de presentarlo en la mañana de hoy al crocomio para practicarle la autopsia.

Una oportunidad sin precedentes.

Magníficos vestidos de crepé rayón de excelente calidad en los más finos diseños de moda. Elegantísimos modelos.

2.75

Rebajados de 4.75

Apresúrese usted a aprovechar esta interesante oportunidad. Hoy es el mejor día para hacerlo. No espere a que el surtido se agote.

SECCION ECONOMICA
Segundo piso.

El Encanto

El Departamento Postal servirá a usted cualquiera de los artículos anunciados.

Excepcional Oferta de Sombreros.

A 1/2 DE PRECIO

He aquí otra de esas oportunidades de EL ENCANTO que ninguna mujer elegante perdona. Se trata de interesantes colecciones de magníficos sombreros de fieltro en los más nuevos estilos y colores de moda. La rebaja es de tal magnitud que no necesita comentorio. Hela aquí:

Los sombreros que valían 1.50 y 2.00, rebajados a 1.00

Los sombreros que valían 2.50 y 3.00, rebajados a 1.50

Los sombreros que valían 5.00, rebajados a 2.50

Los sombreros de más vestir han sido también extraordinariamente rebajados

Igual oportunidad en los departamentos de Vestidos.

Segundo piso.

El Encanto

El Departamento Postal servirá a usted cualquiera de los artículos anunciados.

M.E.C.D. 2016

SECCION 9A

TELEFONOS:
Dirección. A-3577
Jefe de Redacción. A-3205
Sección de Sports. M-7912

DIARIO DE LA MARINA

TELEFONOS:
Quejas M-7911
A. Clasificados . . A-3333
Agencia Marianao. FO-7389

SECCION 9A

AÑO CIII — EL PERIODICO MAS ANTIGUO DE CUBA — LA HABANA, JUEVES, 10 DE ENERO DE 1935 — ACOGIDO A LA FRANQUICIA POSTAL — PAGINA TRECE

LA ACTUALIDAD

Más datos sobre las fechorías revolucionarias

(Por LEON ICHASO)

NO hay nada de leyenda negra y de malevolencia para España en cuanto se ha dicho de las bestialidades y salvajadas cometidas por los revolucionarios de Octubre en la región asturiana y en algunos otros lugares.

Españolísimo es el señor Ladreda, diputado por Asturias, testigo principal de muchas de esas brutales fechorías y cuidadoso investigador, después, de lo que en dicha provincia ocurrió durante la revolución. Y el señor Ladreda, al dar sobre ello su informe oficial en el Congreso, afirmó rotundamente que venía «hondamente consternado de las ferocidades perpetradas por los revolucionarios» y que éstas «excedían a cuanto de ellas se había dicho y a cuanto se podía imaginar».

Español, muy español es el Presidente del Consejo de Ministros Alejandro Lerroux, quien, preguntado a raíz de los sucesos por los periodistas sobre lo acaecido en la mencionada región, manifestó que «los horrores sin nombre cometidos allí por los revolucionarios, según informes de los jefes que allí los combatieron, le habían conmovido y adolorido profundamente».

Nadie puede dudar del españolismo de los diputados del Parlamento actual. Y, sin embargo, todos ellos, menos los pocos izquierdistas republicanos que asisten a la Cámara—los socialistas no concurren a ella—incitaron al Gobierno a que, «para conocimiento de todos, para castigo y escarmiento de los revolucionarios y para gloria y honor del Ejército», publicase en un folleto o en un libro los informes oficiales sobre la horrible intentona con su documentación y fotografías correspondientes. Así lo prometió el Gobierno. Y todavía, en reciente sesión, algunos diputados le recordaron esta promesa.

En cuanto a la prensa, no hay apenas ningún periódico madrileño que no haya publicado las salvajadas que fué recogiendo en esta página el DIARIO DE LA MARINA. Algunos diarios izquierdistas republicanos, o las callan, o pretenden disculparlas. Pero no hay entre ellos ninguno que no reconozca el carácter de bárbara e inhumana fiereza que tuvo la revolución.

Los testimonios particulares de personas que estuvieron en el teatro de la tremenda tragedia o que hablaron con testigos presenciales de ella, confirman los informes oficiales y los de la prensa.

El lector recordará aquella carta que en esta sección publicamos y comentamos, del distinguido cubano, doctor Sotorrios, quien desde España refería las bestialidades verdaderamente espeluznantes que, según un familiar residente en la misma zona minera de Asturias, habían perpetrado las hordas revolucionarias.

Ahora acaba de llegar a nuestras manos la carta que una distinguida antigua alumna de un colegio de esta ciudad envía, desde la villa asturiana de Grado, a su Directora.

Copiamos de dicha carta:

«El día 2 de Octubre, fiesta del Colegio, empecé una carta para usted; pero la intranquilidad por la atmósfera revolucionaria que nos envolvía, no me dejaba pensar ni dedicar dos minutos a una misma cosa.

Nos sorprendió esta ola de barbarie y desenfreno, que ha pasado por Asturias, en la finca donde teníamos bajo nuestro techo a dos revolucionarios; hijo y yerno, respectivamente, del encargado. Uno, alistado como «soldado rojo», y el otro a las órdenes del Comité que nos regía, desarmando a los vecinos pacíficos y haciendo distintos servicios de vigilancia.

Pasamos catorce días bajo la «bandera roja» y se puede decir que incomunicados, porque no teníamos más noticias que las siempre falsas que daban ellos respecto a su triunfo. Hablaban de los horrores que los suyos (los revolucionarios) estaban cometiendo por otras partes y, al contarlos, se les veían brillar los ojos frenéticos de gozo, de odio y de rabia.

Nos decían que al bodeguero del pueblo y al alcalde los iban a «linchar» y «colgar» tan pronto como estuvieran seguros del triunfo. Y notábamos que sus intenciones para nosotros tampoco eran muy sanas.

Podemos dar gracias a Dios de haber estado hacia el lado opuesto a la Cuenca Minera, que fué de donde se avalanzaron como fieras sobre Oviedo y a su paso iban arrasando todos los pueblos. Allí encontraron una resistencia heroica y ésta fué la causa de que no fueran avanzando.

Desde que llegamos, nos tenía espantado el odio de clases, que han infiltrado a esta gente los periódicos y propagandas comunistas.

En Oviedo, los revolucionarios quemaron a un sacerdote en el parque principal de la ciudad y en distintos pueblos mataron a otros sacerdotes. Hasta a los infelices seminaristas los fusilaron. Los mártires han sido muchos; pero han muerto ejemplarmente. También saciaron sus venganzas en los ingenieros de las minas.

Saquearon los bancos, las sucursales, los comercios y los lugares donde sabían que podían llevarse algo. Se ve que esto era una cosa convenida, porque lo realizaron en todos los pueblos y en igual forma.

Recibimos el DIARIO DE LA MARINA y nos admira lo bien informado que está, lo mismo que los artículos del señor Ichaso. Veo cómo a tan larga distancia interpreta lo que pudiéramos llamar el alma de este pueblo y me siento orgullosa de poderme contar entre sus discípulas».

Hasta aquí, la carta fechada en 4 de Diciembre de 1934; tres meses después de la revolución, cuando había transcurrido tiempo suficiente para subsanar exageraciones y exaltaciones.

Claro está que nos halagan sus elogios al DIARIO DE LA MARINA y a los artículos de esta sección. Ningún elogio pudiera satisfacernos más que este de la fidelidad con que según nuestra discípula (de la cual también se enorgullece el profesor), interpretamos el alma del pueblo español. Es que una de nuestras más preciadas satisfacciones es pertenecer a ese pueblo español, genuina y auténticamente español.

Apoyará Lerroux la construcción de un gran edificio ibero-americano en Madrid

De no haber existido el Partido Radical, ya no habría hoy la República en España, dijo Alejandro Lerroux en su discurso en Sevilla

«No he perdido la fe en la hidalguía española—agregó—. La característica de la democracia es la tolerancia, y a las izquierdas las distingue su fanatismo y su intransigencia»

SEVILLA, diciembre 20. (Correspondencia especial para el DIARIO DE LA MARINA.) Durante su estancia en esta ciudad, el jefe del Gobierno Sr. Lerroux pronunció un interesante discurso.

Comienza diciendo que quisiera ordenar su emoción y su pensamiento para que lo conozcan los españoles, cualquiera que sea su significación política.

«Mi historia—dice — está ligada principalmente a dos regiones de España: parlamentariamente, a Cataluña; sentimentalmente, a Sevilla».

Hace después un elogio de sus amigos de Sevilla, que consiguieron —dice—con su colaboración darle fuerzas y un enorme prestigio a su autoridad moral, «sin la cual no hubiera podido llegar a ser en las actuales circunstancias un providencial (y lo digo sin inmodestia) elemento de Gobierno.

Vuestro sacrificio en el holocausto de mi ideal ha resucitado, en la hora en que era necesario, para que, por encima de todo, sobresaliese la necesidad de salvar a la madre patria.

Sin vuestra asistencia—dice—yo no sería nada. No hay salvadores individuales de la República: hay colaboraciones que en horas determinadas pueden salvar a la patria. Los salvadores pueden ser hombres que se erijan en dictadores o que suban a la cumbre para ser sacrificados, yo no quiero ni lo uno ni lo otro. Lo que yo quiero es que me ayuden todos a mantener vigoroso este instrumento de gobierno y de salvación de la República que es el Partido Radical.

Si no hubiera existido el partido radical, ya no existiría la República, y no digo que no existiría España, porque España es inmortal.

Afirma que, de haber ocurrido así, la República hubiera tardado en volver, no medio siglo o sesenta años, si no más.

NI RECELOS NI ORGULLO

No siento recelo ni orgullo hacia otros partidos republicanos. Siento el dolor de los desaciertos y errores en que han incurrido, malogrando tantas energías y tanto valor espiritual por no acertar en los momentos políticos en que vivimos, porque cuando nació la República no por falta de los republicanos que no habíamos hecho otra cosa que vivir tan desunidos antes de la República como hasta ahora, divididos después sino porque la República nació por obra del espíritu de justicia que tenían todos los corazones españoles, uniéndose en momentos precisos y en un esfuerzo grande, se echó a la calle con la papeleta, pero no con el fusil; con el sufragio y no con la bomba de dinamita; con amor, y no con la violencia.

COMO NACIO EL PARTIDO RADICAL

El partido radical—continúa—luchó durante varios años por la revolución, haciendo cada día un poco de revolución; pero no lo hacía sembrando el odio de clases, sinó por medio de la clase media.

El partido radical fundó las primeras Casas del Pueblo antes que lo hicieran los socialistas, creando organizadoras corporativas y escuelas, y luchando por todos los medios para que en las elecciones no prevaleciesen el caciquismo y la falsedad.

Ahora es preciso — afirma—marchar hacia adelante, pero invitando a seguirnos a los que se detienen.

En el partido radical están compendiadas todas las aspiraciones de una democracia republicana progresiva.

Queremos una nueva justicia social que quiere decir equidad espiritual, por amor, sin privilegio de una clase cualquiera que ésta sea.

Hemos sido y seguiremos siendo obreristas mientras la clase obrera esté ansiosa de libertades y sin medios de emanciparse. Pero nosotros no nos valdremos de esto para engañar a la masa ignorante.

LOS REPUBLICANOS IMPROVISADOS

La República no vino para ser privilegio de unos cuantos republicanos y socialistas. Esta no era nuestra República.

Supimos perder y ahora perdemos aún. ¿Es satisfactorio gobernar ahora sin tener a nuestro lado a todos los que han probado que son republicanos?

Me causa tristeza—dice Lerroux—que los improvisados republicanos estén ahora alejados, porque en muchos años no volverán a gobernar.

El partido radical miró a su derecha y no vió ningún partido republicano conservador. Miró su izquierda y se vió sin ningún partido de izquierda republicana. Y más aún: vió un partido de clase falto de sentido de gobernar. Había que no dejar el Poder en medio de la calle; había que acoger a muchos ciudadanos de donde vinieran, para, con unas normas de paz espiritual, incorporar a todos los españoles a la República. ¿Qué más hubiera querido yo sino que el partido radical hubiera tenido todos los elementos precisos, sin necesidad de colaboración alguna?

Y dije la verdad a todos, para incorporar a aquellos hombres que sintiendo el amor a la patria por encima de todo, quisieran colaborar en esta obra.

FE EN LA HIDALGUIA Y EN LA DEMOCRACIA

No he perdido la fe en la hidalguía española. La característica de la democracia es la tolerancia. La característica de las izquierdas es el fanatismo y la intransigencia.

Yo soy hombre de convicciones laicas, pero respeto las creencias. No comprendo por qué hombres de distintas opiniones religiosas o políticas que conviven en una sociedad anónima y se reparten los dividendos, no pueden convivir en una colaboración política.

Se habla de la bondad de Lerroux, y esa bondad yo la empleo para conquistar e incorporar poco a poco a los que se van identificando. Todos aquellos «jóvenes bárbaros», algunos aquí presentes, se han transformado en gobernantes de la República y han convivido conmigo en una política para atraer a muchos.

Se nos censura que hayamos incorporado a la República a una porción de monárquicos.

Yo digo que si hubiera tenido que esperar a hacer política republicana veinticinco años con catedráticos, militares y funcionarios republicanos, ¿qué hubiera ocurrido en este interregno? Hubiera venido una dictadura o una anarquía.

NI HEMOS PROVOCADO ACONTECIMIENTOS, NI HEMOS POSTERGADO A NINGUN PARTIDO

Me interesa decir que no hemos provocado acontecimientos ni hemos postergado a ningún partido. Quisiera tener toda la asistencia de todos los partidos republicanos para hacer frente a esa demagogia de parte del partido socialista.

Los que hablan de represiones violentas confunden la que hemos tenido que hacer con la que hicieron sus sicarios. No es esto lo mismo que lo que ha hecho la gloriosa representación del Ejército.

Cuando pienso en los martirios que ha sufrido la representación de la industria y de la ciencia en aquellos ingenieros, hombres que estaban realizando una labor de producción y de patriotismo a costa del sacrificio del propio capital; cuando pienso que los representantes de la religión, que realizan en los pueblos una misión de paz y de cultura fueron sacrificados, cuando pienso en aquella demagogia desenfrenada que quemó vivas a las personas y—no puedo negarlo — se ejecutó en instantes en que ninguna fuerza se les oponía en ninguna ocasión, el Ejército, lo mismo en Cataluña que en Asturias, se encontró con que frente a una rebeldía que empleaba como elemento destructor aquello que la ciencia creó para la clase trabajadora, para su perfeccionamiento, para destruir los templos de la ciencia religiosa y objetos de arte, y destruir los Bancos, que representan elementos de colaboración en la obra del progreso económico, ¡que no se me hable de martirios ni procedimientos de violencia!

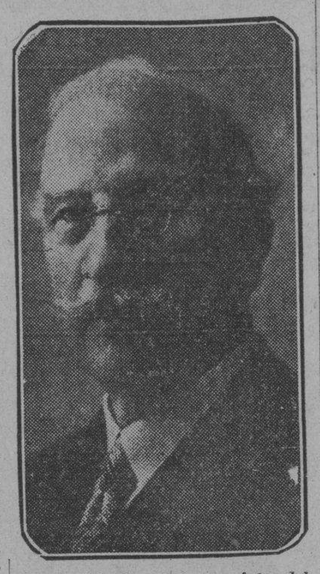

Don Alejandro Lerroux, jefe del Gabinete español y del partido republicano radical.

PROCEDIMIENTOS DE VIOLENCIA

Yo no conozco otros procedimientos de violencia que los que se emplearon cuando las fuerzas del Ejército se vieron obligadas a someter con energía, en Oviedo, a todas aquellas fuerzas rebeldes.

Después, todo lo que se diga es fábula. Es dar armas a los enemigos del extranjero, a los internacionalistas, que propagan su obra haciendo una cruzada contra España, sirviendo intereses contrarios a nuestra patria para mermarnos los mercados extranjeros, haciendo imposible el comercio de nuestra producción. Esto es una obra antinacional, como lo fué aquella de unos desdichados que en Cataluña, teniendo en sus manos el Poder, lo utilizaron para alzarse contra la patria.

El partido radical no fué el responsable de la revolución. En aquella noche triste del 6 de octubre no perdió la serenidad, no se amilanó ante la violencia, y supo mantener el prestigio de sus hombres y del Poder.

Añade que es posible que se presente otro 6 de octubre, y dice:

«Aun nos queda por realizar la obra de justicia que todavía no ha podido hacerse.

Los que hablan de represiones, que piensen en el pasado, porque nosotros no hemos hecho más que dos ejecuciones.

No estamos dispuestos al impunismo, ni tampoco a la crueldad, pero hay—dice—muchas cabezas que para la obra de la justicia clásica no debieran estar mucho tiempo sobre los hombros.

UN PARLAMENTO QUE SE CONSIDERABA INGOBERNABLE

Ha acertado a gobernar con un Parlamento que se consideraba ingobernable, por estar compuesto de fuerzas heterogéneas que se han convertido en leales a la República. Y los que juzguen lo contrario es que juzgan de la caballerosidad y de la conciencia ajena como la suya propia.

Esta fuerza de la derecha republicana se ha contenido en un partido lleno de dignidad y de honor, que no hará nunca traición a la República.

¿Qué son fuerzas conservadoras? ¿Qué son fuerzas en las que prevalece una idea religiosa ¡Pero es que necesitamos de todo para salvar a España y a la República! Son conservadoras, y, sin embargo, en ellas tenéis a un paisano que ha sabido hacer que en el Parlamento y hasta en los bancos de la oposición se juntaran las manos para un aplauso cuando hablaba de las fatigas de los trabajadores del campo y proponía soluciones.

CONVIVENCIA CON LOS CONSERVADORES

Queremos convivir con estas fuerzas y si mañana los afanes de la política las llevaran a ocupar el Poder, nosotros les prestaríamos nuestra colaboración.

Nunca será motivo, para que yo repudie a nadie que se confiese republicano, una diferencia de matiz en sus creencias religiosas. Lo que me interesa es que se conduzca dentro de la legalidad republicana.

La democracia republicana tiene que ser consecuente con todas las creencias y con las burguesas teorías de la justicia social.

El señor Lerroux dedica frases de gran afecto para el subsecretario de la Presidencia, Sr. Moreno Calvo, en el que dice que tiene su plena confianza.

Pide un aplauso para el presidente de la República y termina solicitando que Andalucía se ponga al lado del Gobierno, sea el que fuere, para hacer frente a la demagogia, que permanece amenazadora y altiva porque no ha encontrado en ellos aquella reciedumbre en el castigo que no hubieran rehusado todos si hubiesen estado en el Poder.

La vara de la Justicia—terminó diciendo el señor Lerroux—no se torcerá jamás.»

Una gran ovación acogió las últimas palabras del discurso del jefe del Gobierno, oyéndose numerosos vivas al salvador de España.

También fueron aclamados los ministros que acompañaban al señor Lerroux.

Muy visitado en Madrid, el señor Azaña

Carreras, Gobernador interino de Cataluña, dimite en vista del nombramiento de Portela

MADRID, enero 9. (WP.)—Numerosas personalidades políticas y amigos particulares han visitado hoy al ex primer ministro Manuel Azaña, que ha venido a esta capital, procedente de Badalona, a donde se dirigió después de haber sido puesto en libertad en el «Uruguay», para declarar en la causa que instruye el magistrado señor Alarcón, con el carácter de juez especial, sobre el alijo de armas.

Todos los visitantes abandonaron defraudados la residencia del ex jefe del Gobierno, quien se negó a hacer declaraciones de ningún género.

Un periódico ha desmentido los rumores que circularon en esta capital, en los cuales se atribuía al señor Azaña la intención de trasladar su residencia a Cataluña.

DIMITIO EL GOBERNADOR INTERINO DE CATALUÑA

BARCELONA, enero 9. (AP.)— El señor Carreras Pons, encargado interinamente del gobierno de Cataluña, desde que los miembros de la Generalidad fueron encarcelados, ha anunciado su dimisión al Gobierno, en vista de la llegada del nuevo Gobernador General, señor Portela Valladares, a quien se espera mañana jueves.

Anúnciase que será nombrado Alcalde de la ciudad de Barcelona el ex subsecretario del ministerio de Marina.

La ciudad de Valencia ha enviado a los emperadores nipones originales regalos

VALENCIA, enero 9. (SE.)—El ministro de España en Tokío, don Santiago Méndez de Vigo, ha transmitido al alcalde de Valencia una comunicación del ministro de Negocios extranjeros del Japón, señor Koki Hirota, en la que éste da cuenta de haber entregado al emperador y a la emperatriz de aquella nación un ejemplar de «La Barraca», de Blasco Ibáñez, en encuadernación de lujo, un ejemplar del libro donde se recopilan las diferentes fórmulas para guisar arroz y una muñeca vestida a la usanza valenciana, objetos que el doctor Muñoz Carbonero, delegado de la Cruz Roja española llevó a Tokío con motivo de una reciente asamblea, para entregarlos a los emperadores japoneses en nombre de la Cruz Roja y del alcalde de Valencia.

El ministro de Negocios extranjeros añade que el emperador y la emperatriz aceptaron con gran satisfacción los presentes y encargaron que transmitiera su más profunda gratitud al portador, doctor Muñoz Carbonero, a la Cruz Roja española y al alcalde de Valencia.

Un profesor de Chile llegó a Madrid para visitar los Institutos y Universidades

MADRID, enero 9. (WP.)—Ha llegado a esta capital el profesor chileno don Agustín H. de Maduro, quien trae la misión de visitar los Institutos de Segunda Enseñanza y las Universidades españolas.

El doctor Rafael Altamira presentó hoy a sus alumnos al profesor chileno en breves frases.

El doctor Maduro dará una conferencia en la Universidad sobre sociología general americana.

El Jefe del Gobierno español dice que la reorganización del Gabinete no se demorará

Siete personas resultaron heridas en Barcelona a causa de la explosión de una bomba colocada por unos anarquistas en una casa de la que habían sido despedidos estos días

MADRID, enero 9. (AP.)— El jefe del Gobierno, don Alejandro Lerroux, dijo hoy a los representantes de la prensa, que está celebrando conferencias con el señor José María Gil Robles, jefe de la «Ceda» y del partido Acción Popular, acerca de la situación política.

Agregó Lerroux que la reorganización del Gabinete no demorará muchos días.

SIETE HERIDOS POR LA EXPLOSION DE UNA BOMBA

BARCELONA, enero 9. (AP.)—Una bomba, colocada por varios empleados anarquistas que fueron despedidos, hizo hoy explosión en un bar del distrito del Carmelo.

Como resultado de la explosión de la bomba recibieron heridas siete personas.

EL GENERAL LOPEZ OCHOA REGRESO DE PARIS

MADRID, enero 9. (AP.)—El general López Ochoa, que dirigió las operaciones contra la revolución socialista en Asturias, ha llegado hoy a esta capital, procedente de París.

LERROUX APOYA LA CONSTRUCCION DE UN EDIFICIO HISPANO-AMERICANO

HUELVA, enero 9. (AP.)—El señor Gastón Mistenhoff Vidal, jefe de la organización ibero-americana, anuncia que ha recibido una carta del presidente del consejo, señor Lerroux, prometiendo su apoyo al proyecto de construír en Madrid un gran edificio ibero-americano, conteniendo auditorio y biblioteca.

Del funcionamiento perfecto de la escafandra depende el éxito del vuelo de Herrera

En los primeros días del mes de Febrero próximo, según fué anunciado ayer, el Teniente Coronel D. Emilio Herrera, tratará de alcanzar una altura de veintitres mil metros

MADRID, enero 9. (WP.)—El teniente coronel don Emilio Herrera ha hecho público el propósito que abriga de llevar a cabo su proyectado vuelo a la estratósfera en los primeros días del próximo mes de febrero.

Se propone el teniente coronel Herrera alcanza la altura de 23 mil metros.

La peculiar modalidad del globo en que va a elevarse es la de llevar una barquilla completamente abierta, y en ella, a la intemperie, todos los aparatos necesarios para los experimentos.

Esta es la única forma práctica, a su juicio, de poder realizar con entera garantía y éxito las experiencias que se propone.

En la barquilla cerrada herméticamente, como la utilizada por el profesor Picard, los instrumentos reciben las consecuencias del globo en que van encerrados y si se colocaran en el exterior, el piloto se vería en la imposibilidad de manejarlos.

Tiende, por lo tanto, la empresa del teniente coronel Herrera riesgos considerables. El piloto deberá sufrir temperaturas de sesenta grados bajo cero, la falta de presión arterial cuando llegue a las altas capas y la de llevar suficiente oxígeno para la respiración. Estos inconvenientes pretende remediarlos vistiendo una escafandra, que en vez de ser amplia como la de los buzos, quedará fuertemente adherida al cuerpo, como si fuera su propia piel. Esta escafandra tendrá calefacción y los demás útiles necesarios para la respiración artifical y hará presión sobre el cuerpo del piloto, suficiente para compensar la falta de presión atmosférica en las grandes alturas.

Realmente, el éxito del vuelo depende de que la escafandra de un resultado positivo y en su construcción se apoyan lo strabajos de varios técnicos.

Ahora todos los esfuerzos se encaminan a dejar resuelto este punto.

El globo se está haciendo en los talleres del departamento de Aerostación de Guadalajara y la dirección técnica está en manos del coronel de ingenieros don Joaquín de Olvale. La cubierta será traída de Alemania y la provisión de gas se hará en la misma forma empleada en el globo de lprofesor Picard.

Dentro de breves días se llevarán a cabo las pruebas de la escafandra en los talleres de Aviación Militar.

El teniente coronel Herrera espera que el vuelo dure unas cinco horas para ascender y dos para bajar, creyéndose que el ascenso se realizará en Guadalajara o en algún otro pueblo de la provincia, más resguardado del viento.

El Centro Montañés ofreció un cariñoso homenaje de afecto a su Vicepresidente, M. Ahedo

Llegado el momento de los brindis, se ponderó la obra de este excelente caballero. El Capitán Fano también tomó parte en el acto. Bello resumen del homenajeado

La prestigiosa institución denominada Centro Montañés—compuesta por simpáticos elementos nacidos en la provincia de Santander—ofreció ayer por la noche en el hotel «Edison» una comida-homenaje a su vicepresidente, señor Manuel Ahedo García, quien ocupa también la presidencia de la Beneficencia Montañesa y ha salido electo, en reciente fecha, vicepresidente primero de la Asociación de Dependientes del Comercio de la Habana. Dicho homenaje le fué rendido por la Directiva en pleno de la citada institución como reconocimiento de los múltiples servicios prestados, tanto a la Beneficencia como al Centro. Aparte, desde luego, de la satisfacción que les produce su triunfo en la otra colectividad.

ASISTENTES AL ACTO

En la presidencia de tan cordial ágape se hallaban los siguientes distinguidos señores: don Manuel Ahedo, motivo del homenaje; Benito Cortines, presidente del Centro Montañés; don Eduardo Fano, el famoso marino, capitán del vapor «Cristóbal Colón»; Heriberto Marchena, comandante del Ejército de Cuba; don Elías Rada, presidente del Centro Castellano; Francisco García de los Ríos y Julián Cobo. El señor José Barquín no asistió por hallarse enfermo. Así lo hizo constar el señor Ferreiro del Río, en su nombre.

En mesas aparte, los señores Jesús Gandarillas; José del Pomar; Manuel Roces; Amador Picó; Francisco de los Ríos; Florentino Ferreiro, secretario de la Beneficencia Montañesa; Francisco Gutiérrez, secretario del Centro Montañés; Juan Romillo; Carlos Maeda; Rogelio Maza; Gabino Loide; Alejo Mejido; José Llamas; Emeterio de Cos; Juan Romero González; Abraham Ruiz; Manuel González; Pedro Barreda; Aurelio Ortiz; Gaspar Otero; Adelardo Ruiz; Manuel González; Julián Lastra; Francisco Salaya de la Fuente; Venancio Zabaleta; doctor Juan José de la Riva; Arsenio y Julio Gutiérrez; Javier Lastra; Juan Cano; Arsenio Corral; Quintín Barreneche; Víctor Alvarez, gerente de la firma García y Díaz; y los periodistas Isidoro Riguero y del Moral; Pablo Rodríguez Presno; Miguel Roldán; Silverio Rodríguez; Salvador Gumbau y Cándido Posada.

LOS DISCURSOS

A la terminación del menú—exquisito pues era una cena típica montañesa, especialidad de Julio Gutiérrez—habló el señor Cortines, quien manifestó que la comida homenaje al señor Ahedo la ofrecía de todo corazón la Directiva en pleno del Centro Montañés por su extraordinaria labor en éste y en la Beneficencia. Se congratuló a la vez de su exaltación a la vicepresidencia primera del Centro de Dependientes, y terminó refiriéndose a lo honrado que estaba dicho acto con la presencia del ilustre montañés capitán Fano y el pundunoroso comandante Marchena.

Acto seguido hablaron los señores Julio Gutiérrez y Julián Cobo, dos montañeses de pura cepa. Ambos destacaron la caballerosidad y el entusiasmo del homenajeado; su dedicación constante a las causas humanas y ante todo, lo que se relacione con la «tierruca». Y los oradores mencionados dedicaron a la vez sentidos elogios a don José Barquín y al capitán Fano. Por ello fueron muy aplaudidos.

PALABRAS DEL CAPITAN FANO

Ante las reiteradas demostraciones de afecto de sus conterráneos, el capitán Fano se irguió de su asiento para expresar breves palabras. Dice que se une de todo corazón al homenaje que se está tributando a don Manuel Ahero. Que aprovecha la oportunidad que se le ofrece para saludar a los montañeses de la Habana, de quienes está profundamente agradecido por sus constantes demostraciones de cariño hacia él, y termina diciendo que, como siempre, está a disposición de todos sus paisanos y amigos.

Las palabras finales estuvieron a cargo del homenajeado, señor Manuel Ahedo, quien vivamente emocionado, dió las gracias por la gentileza que para él tenían en todos los momentos sus compañeros de directiva, tanto del Centro Montañés como de la Beneficencia. Agregó que nada extraordinario había secho. Se limitó siempre a cumplir con lo que considera su deber. «Y ahora—dijo—aunque mis cargos van aumentando procuraré seguir correspondiendo a la confianza que depositásteis en mi humilde persona. Gracias, pues, a todos. Muchas gracias».

Muy simpático resultó, en verdad, el acto celebrado anoche en el «Edison» por los montañeses de la Habana. Como diría el ilustre Pereda, allí se destacaba, ante todo, «el sabor de la tierruca»...

No padezca más:
Si el mal es del
ESTOMAGO,
hígado, VESICULA,
úlcera gastro-duodenal,
COLITIS o intestinos
BISMAGEN
lo sanará.
Si ha tenido usted fracasos con otros remedios, olvídelos. La salud comienza en la primera cucharadita del polvo "Bismagen". Ensaye usted con un frasco de este maravilloso patente moderno y
bendecirá la hora en que decidió tomarlo.

VIDA ESPAÑOLA

"Los jefes son buscados..."

POR XX

NOSOTROS tenemos nuestro «Inteligencia Servicio» para enterarnos de todo lo que nos importa —contaba «El Socialista», de Madrid, por aquellos mismos días en que se dedicaban sus adeptos a organizar la revolución.

El «Servicio Inteligencia» con que contaba en realidad este periódico, no era más que un conjunto de soplones adiestrados en el innoble menester de llevar y traer chismes, siempre que con tales chismes pudieran perjudicar a una tercera persona, a lo mejor un compañero mismo, a lo mejor también un mismo hermano, que no podía imaginarse que tuviera tan cerca la traición. El agente de esta clase con que contaba «El Socialista» entonces, era ni más ni menos que «el chivato», que así se llama el soplón en el argot picaresco, tipo el más despreciable, el más innoble, y a buen seguro el más ruín de la jácara española.

Siempre pecó de claro y transparente el carácter nacional. El marrullero en él es excepción. Llevamos un león en el escudo, quizás porque era muy raro el encontrar antaño un español que llevara un raposo en el espíritu. Aún dentro del hampa misma, al soplón se le tiene por raposo, se le contempla con asco, y se le trata —siempre— a puntapiés. Este era el gran personaje de quien quería «El Socialista» hacer dentro del partido, o por lo menos dentro del periódico, una nueva verdadera institución. A tal extremo llevan estos hombres su propio rebajamiento, y tan lejos los puso su doctrina —doctrina que ellos colocan por sobre todo bien y todo mal—, de la excelsa actitud característica del genio mismo de su misma raza.

Y se conoce que, efectivamente, el Partido Socialista tenía perfectamente organizado su «Servicio Inteligencia». Los agentes, sin embargo, eran muchísimos más de los que imaginaba su periódico; él en su redacción tenía los suyos; fuera de su redacción se contaban también en multitud. Se conoce que el partido buscaba la materia con afán y la tallaba convenientemente en cuanto la hallaba a mano. En Asturias, por de pronto, el número de agentes de esta clase componen ya muchedumbre. Siempre se sospechó que los hubiera; lo mismo «El Socialista» que «El Avance», que era también de la causa, a cada paso publicaban notas que revelaban secretos, en las que sin duda alguna andaban maniobras de chivato. El fracaso de la revolución ha comprobado terminantemente la sospecha. Un periodista nos contaba ayer a las puertas de la cárcel:

—Cada socialista que traen aquí preso, arrastra veinte o treinta tras de sí.

Esto es que una detención provoca veinte o treinta detenciones, porque cada socialista que cae entre las manos de la justicia no tiene otra ilusión que la de hacer méritos denunciando a troche moche a los que fueron compañeros suyos. Y esta labor no la hacen solamente con los compañeros suyos que aún están en libertad, sino también con los que ya están presos, y o caen en la debilidad de hacer una confidencia, o hablan en voz tan sonora, que la percibe el chivato a un puñado de pasos de distancia.

Este gran «Servicio Inteligencia» es el que va precisamente dando a la guardia civil todas las orientaciones necesarias para el descubrimiento de los complicados en la revolución; merced a ella son buscados los soldados; merced a ella también son hoy buscados los jefes. Y se ve que estos agentes aprendieron el oficio con toda la precisa intensidad y que quienes los hicieron chivatos de los contrarios hoy los sufren chivatos de ellos mismos...

Chivatos; por ahora nada más; cuando se olviden de que fueron socialistas quizás vuelvan a ser hombres.

Don Miguel de Unamuno espera que Cuba vuelva a una época de claridad y de esperanza

En la tierra de Martí—nuestro Martí—no puede ser otra cosa,—dice el ilustre profesor español en la carta de contestación a la felicitación del señor M. S. Pichardo

Con motivo del gran homenaje que rindió hace poco España al insigne rector de la Universidad de Salamanca, y al que se asociaron, como era natural, todos los elementos intelectuales de Hispano-América, que residen en Madrid, el escritor y poeta cubano Manuel S. Pichardo, dirigió al glorioso maestro un telegrama de adhesión, admirablemente redactado y cuyo texto publicó el DIARIO oportunamente, según recordarán nuestros lectores.

A ese telegrama de Pichardo contestó Unamuno de esta manera, tan significativa.

«Universidad de Salamanca.
Rectorado.
Señor don M. S. Pichardo.

Recibo su carta, mi querido amigo, cuando estoy, como suele decirse, con un pie en el estribo para ir a esa donde he de constituír un tribunal pasado mañana y en seguida salir para París, donde con Marañón, Ortega Gasset, Cabrera, La Cierva y otros, he de asistir a la inauguración del Colegio Español de la Universidad de París. Si a la vuelta me detengo unos días en esa, no dejaré de ir a verle.

Tendrá usted razón en extrañarse de mi demora en escribirle, pero cónstele que la tarea de contestar a los telegramas de adhesión se la encomendé a la Comisión del homenaje. Sí, recibí el suyo y lo aprecié en todo lo que vale.

En efecto, desde hace algún tiempo me he hecho extraordinariamente remolón en mi correspondencia privada. Se me quejan hasta parientes e íntimos amigos de mi infancia, compañeros de escuela. Y yo, que abusé tanto, años hace, de lo que llamaban mi epistolomanía. En parte se disculpa, porque como decía un jesuíta, el que se dedica al púlpito debe dejar el confesionario. En mi púlpito, en mi labor de publicista—para el público—contesto muchas veces a consultas de confesionario.

De su patria, Cuba, parte de nuestra común patria espiritual hispánica, sólo sé lo que dicen los periódicos y no me apetece saber. Espero que salga de sus convulsiones actuales, tan parecidas a las nuestras, y vuelva a una época de claridad y de esperanza. En la tierra nativa de Martí—nuestro Martí—no puede ser otra cosa.

Y ahora, mi querido Pichardo, reciba un abrazo de

Miguel de Unamuno

Salamanca, 8-XI-34.

DENEGADO EL SUPLICATORIO PARA PROCESAR A TIRADO

MADRID, enero 9. (WP.)—La Comisión de Suplicatorios del Congreso ha denegado el que solicitó la autoridad militar para procesar al diputado socialista don Juan Tirado, a quien se le acusa de complicidad en los hechos revolucionarios de octubre.

M.E.C.D. 2016

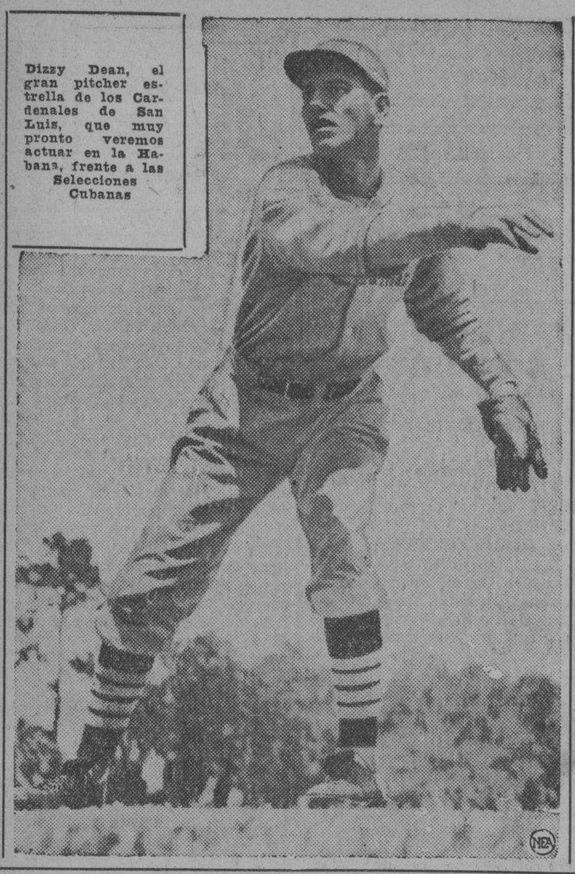

Dizzy Dean, el gran pitcher estrella de los Cardenales de San Luis, que muy pronto veremos actuar en la Habana, frente a las Selecciones Cubanas

SE REANUDARAN EL SABADO ENTRANTE LAS CARRERAS DE CABALLOS EN ORIENTAL PARK

GILBERTO TORRES VUELVE HOY AL BOX DEL HABANA vs EL ALMENDARES

SPORTS — DIARIO DE LA MARINA — SPORTS

PAGINA CATORCE — LA HABANA, JUEVES, 10 DE ENERO DE 1935 — AÑO CIII

Gilberto Torres frente a Luque o Salazar en el encuentro de hoy, en La Tropical

El joven lanzador del Habana reaparece en el box de su equipo con la intención de alcanzar una impresionante victoria. El Almendares dispuesto a conquistar otra vez a los Rojos

MAÑANA SE RESUELVE LA PROTESTA HABANISTA

Gilberto Torres, joven serpentinero derecho del club Habana, irá esta tarde nuevamente a la lomita de su equipo para enfrentarse con los azules del Almendares en el encuentro que tienen señalado ambas novenas para el Stadium de la Tropical.

Bastante respuesto de la peligrosa enfermedad que padeció, y en disposición de pitchear otro de sus brillantes desafíos, Gilberto irá al box con intención de apuntarse una nueva victoria sobre el club Almendares.

Por los azules no se sabe aun quien pitcheará, pues Luque tiene la costumbre de reservar el nombre de sus lanzadores hasta el último momento, pero la impresión general es que el mismo o Lázaro Salazar serán encargados de la difícil misión de contener al Habana, ya que Rodolfo Fernández pitcheó el sábado y Fabré trabajó el domingo.

SI ES LUQUE

Si el Havana Perfecto se selecciona él mismo, entonces tendrá en sus manos una buena oportunidad de vengarse de la derrota de 4x0 que le propinó Gilberto la última vez que se enfrentó con él. Aquel día el hijo de Don Ricardo pitcheó brillantemente y contuvo a los azules en cinco hits aislados.

Luque, en cambio, fué bateado con oportunidad y tuvo que inclinar la cabeza cuando los habanistas le pegaron sus singles cuando más daño pudieron hacerle.

Cossea, especialmente, le bateó a Luque con mucha oportunidad aquella tarde.

SERA UN BUEN JUEGO

Sea Luque o Salazar el pitcher almendarista, los fanáticos pueden tener la seguridad de que han de presenciar un gran encuentro, ya que los **Rojo tienen intención de nivelar un** tanto—para goce de sus partidarios—el record de ganados y perdidos de las dos novenas.

El choque comenzará a las tres de la tarde y será a los dos teams en acción con los siguientes line ups::

ALMENDARES

Cando López, centerfield.
Pepín Pérez, primera base.
Salazar, centerfield.
Roque, right field.
Fernández, catcher.
Strike Valdés, segunda base.
Pollo Rodríguez, tercera base.
Solís, short stop.
Luque, pitcher.

HAVANA

De la Noval, right field.
Guerra, catcher.
Correa, short stop.
Mike González, primera base.
Abreu, segunda base.
Bellito Alvarez, centerfield.
Rojo, tercera base.
Hernández, left field.
Torres, pitcher.

Umpires: Kiko Magriñac, Valentín González y Atán.

BASKET BALL TIPS

—El juego por quarters.
—Cómo se pone la bola en juego.
—La bola bateada en el center.

(Por FORWARD)

Muchas de las veces se ha criticado a los Oficiales por una decisión. Lea estos Tips todos los días y no criticará injustamente a los Oficiales.

SEPA USTED QUE si la pelota toca a un oficial que está dentro del terreno esta continúa en juego como si nada hubiera ocurrido.

SEPA USTED QUE un jugador podrá apoyarse sobre la pelota y contra el suelo, repetidas veces sin soltar la pelota de sus manos, sin que esto constituya un double-dribble.

SEPA USTED QUE cuando se juega por cuartos en lugar de mitades, el juego en el segundo y en el cuarto período se comenzará como si fuera un held ball, esto es; poniendo la pelota en juego por medio de un jump ball en el lugar donde estaba la pelota al sonar el silbato dando por terminado el cuarto anterior.

SEPA USTED QUE los centers solamente pueden batear la pelota dos veces cuando se lanza entre ambos, cuatro veces en total, dos por cada center., Esta regla también se aplica al salto por la pelota en cualquier lugar aunque el salto no lo hagan los tenters.

SEPA USTED QUE si un team, después de llevar a su Zona de Ataque la pelota la impulsa otra vez hacia su Zona de Defensa y en este lugar es tocada por un contrario antes de que lo sea por un jugador del team que la llevó allí, la pelota, continúa en juego.

SEPA USTED QUE solamente el jugador que primero entra en contacto con la pelota en su Zona de Ataque después de un jump ball, un tiro al aro, una pelota puesta en juego desde afuera o habérsela quitado a un contrario es el único que puede llevarla a su Zona de Defensa.

JUEGAN CON INTERES EL BASE BALL EN STA. CRUZ DEL SUR

Los esfuerzos realizados dieron buen resultado y existe mucha animación por el juego

El esfuerzo realizado por los que, como Luís Curra, Héctor García López, Conrado López, Juanico Suárez Arquímides Billafaña, Antonio Cid y otros muchos, han laborado porque aquí se juegue pelota, ha obtenido un éxito rotundo, comprobado con los juegos que se van verificando; ya en el campo propio, ya en Macareño y otros lugares del término adonde se trasladan los jugadores del patio.

El día de Reyes seis del actual, jugaron en el campo de la nueva ciudad los Clubs locales «Hatuey» y «Juniors», y por lo que nos dice «Pepé» Betancourt, el record de los juegos fué el siguiente:

HATUEY

	V.	C.	H.	O.	A	E
J. Suárez, ss	4	0	1	3	3	0
N. García, 1b	5	1	2	8	1	0
J. González, rf	5	1	3	0	0	0
A Villafaña, cf	5	0	3	1	0	0
C. López, c	4	0	1	8	1	1
J. de la O. 3b	4	1	1	1	2	1
Arq. Villafaña, p	4	0	2	1	2	0
L. Vila, lf	3	0	0	1	0	0
J. Lachicott, 2b	3	0	0	1	0	0
A. Almanza, lf	1	0	0	0	0	0
F. Moncada, 2b	1	0	0	0	1	0
Totales	39	3	13	24	11	2

JUNIORS B.B.C.

	V.	C.	H.	O.	A	E
N. Olazábal, ss	4	1	1	2	2	0
A. Hernández, cf	4	1	0	1	0	0
A. Meriño lf	4	0	0	3	0	0
R. Izaguirre, p	3	1	1	0	3	1
N Riverón, 1b	4	1	1	11	1	0
A. Sifuentes, 2a	3	0	1	0	1	0
L. Curra, ss	3	0	1	2	4	4
M. Lazo, rf	3	0	0	1	0	0
M. Bermejo, c	3	0	0	7	2	0
Totales	31	4	5	27	13	2

Anotación por entradas

Hatuey	000 100 101—3
Juniors	000 301 00x—4

SUMARIO

Hits: a Izaguirre 13 en 9 innings; a Vilafaña 5 en 8 innings; P. R. Izaguirre 1, Villafaña 1; Struck outs: Izaguirre 8; Villafaña 7; Pitcher ganador: Izaguirre; perdedor: Villafaña; Umpire de home: J. R. Varona; de bases: J. Armengol; Anotador: J. Fernández; Observaciones: Almanza sustituye a Vila en el 8o; Moncada sustituye a Lachicott en el octavo.

La selección base bolera de Santa Cruz del Sur desafía a las novenas de su calibre en el término y la provincia.

Tienen la palabra los jugadores de Francisco, Macareño, Brazo, Santa Marta, etc. etc.

Clemente ARIAS,
Corresponsal

RODRIGUEZ KNIGHT DICE NO TENER TIEMPO PARA EL BASKET SNR.

El veterano coach ha dicho que necesita un mes completo para preparar a sus olímpicos

Coach Rodríguez Knight, head man del team Olímpico cubano que ha de representarnos en los Terceros Juegos Deportivos Centro-Americanos, ha explicado ayer a un repórter de DIARIO DE LA MARINA, las causas que le obligan a no concurrir al campeonato senior de basket ball.

«No tengo tiempo»—dice Joey. «Mi team embarcará hacia la Florida el día 17 y estará en los Estados Unidos hasta el día 21. Desde ese entonces al dos de marzo, fecha en que tenemos que embarcar para El Salvador, sólo disponemos de 39 días, —contando cinco domingos en los cuales nada puede hacerse—, para practicar, y ese es precisamente el tiempo que necesito para acondicionar al team Olímpico, quitándoles los defectos que note al enfrentarlos en sus choques internacionales en tierra extranjera».

NO PUEDE IR

«Si tuviese vivo interés en competir en la justa senior, no me alcanzaría tiempo para practicar a los Olímpicos, pues no debe olvidarse que todos los jugadores que están en mi team no pertenecen precisamente al Atlético, que es el único conjunto que pudiera inscribir en la justa Nacional»,—dice Rodríguez.

«Por este motivo, tengo que desistir de ir al senior, y creo que cualquira que se ponga en mi lugar, y que desee hacer una buena demostración en las Olimpiadas, tiene que hacer lo mismo».

DETALLES

Todo parece indicar que Rodríguez Knight tiene razón en lo que dice pues el campeonato senior no comenzará hasta el día 21 del presente y terminará el diez de febrero, incluyendo los choques de la serie final con Cárdenas.

Si su team compite en el senior, quedará entonces con sólo dos semanas de tiempo para corregir los distintos defectos que presenten los muchachos, y para perfeccionar las jugadas. Y en dos semanas no se pueden hacer muchas cosas, especialmente si el que instruye al conjunto tiene interés en derrotar a México y Panamá.

EL SENIOR.

¿Qué será entonces del campeonato senior de basket ball?

Cualquiera sabe. El Hispano no sabe aun si ingresará en la Unión a tiempo para competir. El equipo de Alvareda depende de una rebaja que ha pedido en las cuotas y del problema de los periodistas. El Ferroviario no tiene material de fuerza para inscribirse. El Tennis Goliath ha dicho que solo concurre si la contienda es libre, y el Vedado, único que ha demostrado su intención de asistir a la lucha, dice que no irá a Cárdenas, para discutir la serie final.

Quiere decir esto, que si el Hispano se mantiene fuera de la Unión ya el Atlético no concurre, la contienda senior se reducirá a una lucha dual entre el team de Canosa y el del Deportivo y será curioso observar que el equipo de Raúl pierde por forfeited sus dos primeros games en Cárdenas para celebrar después los tres finales aquí.

La perspectiva, pues, no es nada halagüeña para los que gustan de las contiendas seniors.

SUPERO EL TEAM DE ARMY A J. HOPKINS EN EL PRIMER GAME

Los Cadetes iniciaron con pie derecho la temporada de basket en los EE. UU., ganando

WEST POINT, N. Y, enero 9,—(AP) Army rompió el fuego en una nueva temporada de basket ball con una victoria fácil, derrotando al equipo del Johns Hopkins College con score de 45 por 23.

La veterana combinación de los Cadetes entró en acción desde muy temprano, superando fácilmente al viejo quinteto de Baltimore.

Excepción hecha de los primeros minutos del juegos, cuando Johns Hopkins logró un empate a 3 tantos, los cadetes jamás fueron obligados a jugar fuerte. Al terminarse el half encabezaron el scoring por un total de 23 por 10, y después aumentaron la delantera en el segundo período.

A mediados del segundo half, Johns Hopkins puso en práctica un bonito rally que puso el score 28 por 18, pero entonces el team del Ejército volvió a distanciarse, alcanzando un drive final altamente interesante que valió por 12 puntos.

El score:

ARMY (45)

	C.	F.	P
Mayer, lf	0	1	1
Cummings	0	0	0
Stancook	2	1	5
Westmoreland	0	0	0
Dawalt rf	6	0	12
Hiatt, c	8	2	18
Underwood lg	2	1	5
Holdermann	0	0	0
Clifford rg	1	0	2
Burke	1	0	2
Total	20	5	45

J. HOPKINS (23)

	C.	F.	P
Woodrow lf	1	2	4
Siegel rf	2	3	7
Chancellor c	3	0	6
Raisin	0	0	0
Reynolds lf	1	4	6
Zheutlin	0	0	0
Siverd rg	0	0	0
Siverd rg	0	0	0
Mc. Carthy	0	0	0
Rhubinger	0	0	0
Totales	7	9	23

Referee, S. I. Kennedy, E. I. A. Umpire Edward Shaw, E. I. A. Time of halves. 20 minutes each.

LOS CUBS DE CHICAGO PERDIERON UN TOTAL DE $600,000 EN TRES AÑOS

CHICAGO, enero 9, (AP). Los Cubs de Chicago, a pesar de que han sido siempre buenos ganadores, han experimentado pérdidas monetarias en los últimos tres años.

Según una detallada relación que ha dado a conocer el presidente Wrigley, en el día de hoy, los Cubs han perdido alrededor de $600,000 en tres años, con un total de 200 mil pesos en la última campaña.

«Muchos han creido que el Chicago ha sido siempre una mina de oro sin embargo, la realidad es que el club ha perdido dinero en los tres últimos años»—ha dicho Whigley hoy.

El propio presidente dice que la falta de fanáticos y los crecidos sueldos del team han sido responsables de estas pérdidas.

BASKETBALL RESULTS

Los juegos celebrados anoche en el floor del Atlético de Cuba en opción al Campeonato de la Federación Nacional, tuvieron el siguiente resultado:

PRIMER GAME

H. Y. C.	33
Fortuna	31

SEGUNDO GAME

Cubaneleco	34
Vedado T. S.	29

Los juegos terminaron a las 12:30.

COCKTAIL DE MODA

Havana-Club Special

1 Cucharadita de azúcar
1 Vasito RON HAVANA CLUB
El jugo de 1 Limón
El jugo de 3 cerezas en almíbar
Hielo menudo, se bate bien en la cocktelera y se pasa por un colador fino.

FRONTON JAI-ALAI

—Resultó interesante.
—La función de anoche.

PRIMER PARTIDO

	Tantos
Paco menor y Goyo, blancos	22
Faura y Aguiar, azules	25

Ganador: AZULES.

PRIMERA QUINIELA

	Tantos.	Pagos.
1.—La Paz	2	$15.72
2.—Millán	2	10.48
3.—Cervantes	1	3.31
4.—Joaquín	4	6.90
5.—Vallejo	2	4.19
6.—Ferrer	6	2.99

Ganador: FERRER. $2.99.

SEGUNDO PARTIDO

	Tantos
Cervantes y Joaquín, blancos	30
Millán y La Paz, azules	10

Ganador: BLANCOS.

SEGUNDA QUINIELA

	Tantos.	Pagos.
1.—Iturrino	5	$ 3.28
2.—Vallej menor	2	3.08
3.—Adolfo	4	8.21
4.—Gayarre	5	7.04
5.—Juanito	3	6.16
6.—Escarza	6	8.21

Ganador: ESCARZA. $8.21.

TERCER PARTIDO

	Tantos
Juanito y Adolfo, blancos	19
Vallejo menor y Escarza azules	30

Ganador: AZULES.

PROGRAMA OFICIAL PARA LA FUNCION QUE SE CELEBRARA ESTA NOCHE

(A las 8 y 30 p. m.)

PRIMER PARTIDO, A 25 TANTOS: Martín y Gayarre, blancos; contra Faura y Vales, azules. A sacar, ambos, del cuadro 9 y medio, con ocho pelotas finas.

PRIMERA QUINIELA, A 6 TANTOS: Salazar, Ferrer Vallejo, Joaquín, Cervantes y Paco.

SEGUNDO PARTIDO, A 30 TANTOS: Ferrer y Vallejo, blancos; contra Cervantes y Paco, azules. A sacar los primeros del cuadro 9 y medio y los segundos del cuadro 10, con ocho pelotas finas.

SEGUNDA QUINIELA, A 6 TANTOS: Vallejo menor, Aguiar, Goyo Itúrino, Román y Adolfo.

TERCER PARTIDO, A 30 TANTOS: Román y Aguiar, blancos; contra Ochoa menor y Adolfo, azules. A sacar los primeros del cuadro 10 y los segundos del cuadro 9 y medio, co nocho pelotas finas.

SERA INTERESANTE LA SELECCION DEL ALL-STARS JUNIORS

Habrá discusión por el standing guard y uno de los forwards. Escogidos atletas de la Social

Alguien ha lanzado a un redactor de DIARIO DE LA MARINA, esta pregunta:

«¿Qué atletas serán tomados en consideración para la formación del All Star Junior de basket ball de este año?»

Y, la respuesta no puede ser más sencilla:

«Todos los que están compitiendo en la justa de la Liga Social de Amateurs, que ha sido el campeonato que se ha visto favorecido por la presencia de los comentaristas.»

Y, ¿qué atletas tienen chance para integrar al All-Stars team de este año?

Eso es fácil. Hé aquí una lista de interés:

Forwards: Baturro Gutiérrez, F. Aday y A. Herrera, del club San Carlos; Higinio García, del Víbora Unión; Mosquito Ordeñana, del Regla; Armando Weiss, Manolo Quintela y Pedro Agudo, del Tennis-Goliath; Jesús Farias, del Asturias.

Centers: Pato Gallarreta y Pedro Agudo, del Tennis-Goliath; Baturro Gutiérrez, del San Carlos; A. Bonet, del club Regla; J. A. Bello, del Víbora Unión y J. Corratgé, del Víbora.

Guards: Miguelito Iglesias y Pancho Pons, del Tennis-Goliath; Antonio y Neno Valdés, del San Carlos; A. Torres, del San Carlos; J. Gómez, del Asturias; Miguel A. Gayoso, del A.D.C. y otros más.

De este contingente debe salir el All-Stars de este año, y nadie podrá criticar la labor de la prensa si al hacerse la selección los periodistas escojen un conjunto como éste:

Player	Club.	Po.
Baturro Gutiérrez,	S.Carlos.	Forward
Higinio García	Víbora.	Forward
Pato Gallarret	Goliath.	Center
Miguel Iglesias	Goliath	Guard
Mique Gayoso	A.D.C.	Guard.

También pudiera ser que Pancho Pons, del Goliath, se hiciere cargo del standing guard, o A. Torres, del San Carlos o uno de los hermanos Valdés, que este año están jugando mucha pelota.

En la selección de los forwards, Higinio García, la estrella del Víbora parece indicado, y nade puede negar que ese muchacho pudiera haber ofrecido una demostración superior aun a la que ha brindado de haber trabajado con mejores players. La otra posición, que nosotros dejamos en manos del Baturro, pudiera ser discutida por Herrerita o el Pato Gallareta, que también la ha desempeñado.

El baturro puedé ser considerado como center y como formard, lo mismo que el Pato, pero la lógica indica que quede en el formard, donde rinde siempre mejor labor. La posición del Pato, en cambio, parece pintada para el center.

¿Qué All Stars saldrá este año para los novicios?

Esperemos a la terminación de la serie final de los teams San Carlos y Tennis-Goliath. Los periodistas darán su selección al terminar.

EL RESULTADO DEL HAND BALL JUNIOR DE ANOCHE

En los partidos de hand ball celebrados anoche en la cancha del Club Deportivo Asturias en opción al campeonato junior de la Liga Social, Díaz derrotó al veterano Adolfo González, de l aY.M.C.A., por default.

En el segundo partido, Guerra eliminó a Hernández, dejándolo en 23 tantos para 30 y en el último de la noche, Castro le ganó a Benigno Montalvo con score de 30 por 11.

"Conozca al Coach—"

RAUL CANOSA, del equipo del Vedado, que ganó sus mejores galones amateurs como end en el primer equipo de la Universidad Nacional

RAUL CANOSA.. Todos sus íntimos le dicen «Pancho», pero él prefiere que le llamen Raúl.. Nació el 10 de Junio de 1909, en la Habana.. Vió su primer juego de basket en el Vedado, y dió sus primeros pasos basketbolísticos en el Cuartel de Dragones Tiene varios hermanos, pero él es el único de la familia que ha cultivado los deportes en gran escala... Debutó como basketbolista en el equipo del Colegio La Salle, y su team luchó por el pennat hasta el final... En su vida amateur compitió en distintos deportes... Fué uno de los mejores ends que tuvo el primer team de foot ball de la Universidad... Apareció en un field day intercolegial como sprinter del colegio La Salle y quedó en segundo lugar en los 50 y 200 metros... Ganó en el relevo... En sus primeros años deportivos actuaba siempre con los hermanos Caballero: Fojo, Lando y Yeyo, y con los hijos del Capitán Ortega... Después fué Caribe 100 por 100, llegando a desempeñar el puesto de delegado de basket de la Universidad... En el gridirón no impuso records, pero era famoso por sus espectaculares «blockings»... Tenía fama de ser uno de los ends que mejor entraba... Se inició como coach en el colegio La Salle, ganando el campeonato colegial.. Considera a Armandito Cuervo el mejor basketbolista que ha entrenado... Y cree que entre Armando y Bernardino Rodríguez está el mejor player de Cuba en el momento... Entiende que el team intercolegial de 1933 ha sido el mejor que ha dirigido en su carrera de coach. Tiene 5 piés, 10 pulgadas de estatura... Pesa 154 libras y es de regular constitución física... Sabe enseñar basket y conoce bastante del juego... Prepara bien sus equipos... Antiguamente sus teams se caracterizaban por sus rushes finales... Ahora se caracteriza por la habilidad que tienen para tomar buena delantera en el score, en los primeros momentos, aunque decaen mucho al final.

Próxima biografía: Rodríguez Knight, del Atlético de Cuba.

MAS DE 16,000 FANATICOS VIERON EL TRIUNFO DE TILDEN SOBRE GEO LOTT JR.

No pudo hacer nada el veterano de los courts al debutar como tennista profesional. Tilden le ganó como quiso. Hartnett firmó con los Cubs de Chicago. Jackson con los Gigantes y Walker dice estar bien a los Yankees. Louis Vs. Baer

NUEVA YOR, enero 9. (AP.)—La primera aventura de George Lott como jugador profesional de tennis terminó esta noche desastrosamente al ser vencico con facilidad por el veterano Big Bill Tilden con un score de 6-4, 7-5, ante 16,000 fanáticos en el Madison Square Garden.

Aunque se encontraba en forma mediocre, Tilden superó fácilmente a Lott en todos los departamentos y resultó demasiado fuerte para él. Lott jugó erráticamente, demostrando que no está ducho en courts duros.

La concurrencia, bastante numerosa, acudió deseosa de presenciar una batalla interesante, pero durante los siete primeros juegos no vió más que una lucha pareja. Entonces fué cuando Tilden acabó con el servicio de Lott para tomar la delantera.

Después de eso, Tilden fué el dueño de la situación y Lott no volvió a tener un chance.

FIRMO GABBY HARTNETT

CHICAGO, enero 9, (AP.)—Gabby Hartnett, es el primer regular de los Cubs en firmar su contrato de 1935. El veterano receptor, que lleva doce años de servicios con el Chicago, sostuyo hoy una larga conferencia con el manager Charley Grimm y firmó sus papeles asegurando que los términos del contrato le complacían.

JACKSON SERA LA TERCERA

NUEVA YORK, enero 9, (AP.)—Travis Jackson, el veterano infielder de Arkansas, será la tercera base de los Gigantes en la próxima temporada. El famoso jugador, que fué en otros tiempos el mejor short stop de la Liga, envió hoy su contrato firmado a las oficinas del club, asegurando encontrarse en disposición de desempeñar admirablemente la tercera base.

No se sabe cuánto ganará Travis por sus servicios.

WALKER ESTA EN FORMA

NUEVA YORK, enero 9, (AP.)—Desde Birmingham ha llegado hoy la noticia de que Fred (Dixie) Walker, outfielder de los New York Yankees ha sufrido una operación en las tonsilas, encontrándose en excelentes condiciones para la temporada que se avecina.

Walker cubrirá el puesto de Babe Ruth y será el tercer batte regular de los Yankees en la season.

Se sabe también que el pitcher Johnny Allen se ha sacado varios dientes infectados que le perjudicaban, así como que el catcher Dickey se está curando la rodilla derecha.

LOUIS QUIERE PELEAR CON BAER

PITTSBURGH, Pa., enero 9, (AP.) Young Joe Louis, el negro de Detroit que tiene una cadena de 14 victorias consecutivas, ha declarado que dentro de poco tiempo estará listo para enfrentarse con Maxie Baer por el campeonato del mundo.

El sensacional peso completo de 20 años se encuentra actualmente en Pittsburgh, donde ofrecerá mañana una pelea a 10 rounds con Hans Birkie, un pugilista alemán de grandes condiciones.

Muchos dicen que si Louis vuelve a triunfar por knock out habrá que incluirle en el grupo de los que se eliminarán para discutir después el título a Baer en Junio.

EL CINCINNATI COMPRA DOS INFIELDERS

MONTREAL, enero 9. (AP.)—Frank Shaughnessy, manager del club Montreal, de la Liga Internacional, ha anunciado hoy la venta del infielder Oscar Roettger y del outfielder Billy Rhiel al club Cincinnati Reds de la Liga Nacional.

No se sabe qué players recibirá a cambio de la transacción.

PENNSYLVANIA VENCE A PENN STATE EN LA PALESTRA, 43 POR 22

Penn State solo presentó batalla en los primeros momentos del half inicial

FILADELFIA, Enero 9 (AP) — Al reanudar sus actividades después de las fiestas del Año Nuevo, el equipo de basket ball de la Universidad de Pennsylvania conquistó fácilmente a Penn State en la Palestra, esta noche, con un score de 43 por 22.

Más de cinco mil personas vieron como los campeones intercolegiales del Este superaban a los leones de Penn State, sacándoles una ventaja de 19 puntos en el primer half.

Ken Hashagen, de State Island, ofreció en este juego la mejor exhibición de tiradas libres que se recuerda en la Palestra, encestando ocho fouls consecutivos. Además dos canastas para llevarse los honores individuales con 12 puntos.

Shorty O-Donnell conectó cinco field goals por un total de 10 puntos. La hermética defensa de Pennsylvania mantuvo a raya a los forwards de Penn State que no pudieron anotar más que fouls.

El score:

PENN (43)

	G.	F.	P.
Kosloff, lf.	2	0	4
Hanger	1	0	2
Pennypacker	0	0	0
O-Donnell, rf.	5	0	10
Engbloom	0	0	0
Freeman, c.	3	5	11
Hashagen, lg.	2	8	12
Murray	0	0	0
Tanser, rg.	2	0	4
Bradford	0	0	0
Totales	15	13	43

PENN STATE (22)

	G.	F.	P.
Stocker, lf.	0	0	0
Fletcher, rf.	0	2	2
Riley, c.	0	3	3
Hunter	1	0	2
F. Smith, lg.	2	2	6
Kornick, rg.	2	2	6
J. Smith	1	1	3
Totales	6	10	22

Referee: James Rumsey. Umpire: Abe Abrams. Time of halves: 20 minutes.

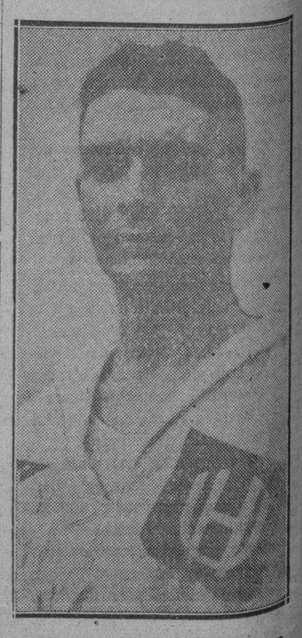

Ruperto Notario, fue hasta ayer eficiente auxiliar de atletismo del head coach olímpico Mr. Hoggarty y que en breve se hará cargo de la dirección de sports de Colombia

DESDE EL BULL PEN

Cuando un cerebro está de vacaciones, usted tiene que hacer muchas cosas para poder brindar su «medicina» al ansioso paciente

Por GALI

Hoy en día, cuandos los «hombres de buena voluntad» celebran un «huddle» de interés, todos convienen en que... El veterano Hughie Critz ha firmado su contrato de 1935 con los New York Gigantes, completando con ello la uniformidad del infield del team... Broadway ha recibido el basket ball con los brazos abiertos, constituyendo la temporada del Este una de las atracciones deportivas de Gotham... Más de 16.000 fanáticos se reunieron el sábado último en el Madison Square Garden para ver como la Universidad de New York derrotaba al mejor team de Kentucky con score de 23 por 22... Ellsworth Vines y Lester Stoeffen serán «muy profesionales» en el tennis, pero en los links de golf no pasan de ser modestos amateurs... Jimmy Wilson, manager de los Phillies, acaba de sorprender a todo el mundo en Filadelfia, anunciando que catcheará tres temporadas consecutivas más... Jimmy quiere romper el record impuesto por Ray Schalk, que apareció en 1.21 desafíos durante su carrera basebolera... Se acuerdan ustedes de Jimmy Slaterry, ex-campeón mundial de los light heavy weights?... Bien, Jimmy es ahora un modesto empleado de subway de Newark y gana tres dólares al día... Mikey Cochrane, de los Tigres, acaba de asegurar que si Babe Ruth no recibe ningún chance oficial, él le dará el puesto dé asistente en Detroit... Pero, el Bambino ha declinado el ofrecimiento, y dice que si fracasa en su afán de capturar un puesto de director, formará su propio team independiente...

El último boletín que nos llega del Juez Landis revela un detalle interesante... Cuando Johnny Frederick jugaba del Brooklyn tenía su casa en Salt Lake, City, y ahora que se había mudado para Flatbush, lo envían para Sacramento... Ace Hudkins, el llamado Gato Salvaje de Nebraska, tiene ahora un establo de caballos y tiene intención de llevarlo a Texas, donde el ganar resulta siempre bien fácil... Steve Donoghue, el famoso jockey inglés, se encuentra actualmente en la Florida, muy interesado en el famoso Coast Handicap que ha de correrse el 23 de Febrero con premio de $100.000 al ganador... Nat Holman, considerado el mejor coach de basket ball del mundo, ha declarado que los torneos de fouls y dribbles tienden a levantar mucho el deporte... (¿Qué resultado daría en Cuba una prueba de esta clase?)... Dixie Howell, el mejor player de foot ball del Sur, anotó este año más de 155 puntos, y tiene un promedio de 125 yardas ganadas por cada juego efectuado... El otro día un jugador de la Universidad de New York estaba tan excitado en el match de basket que sostenía su equipo con el five de Kentucky, que recibió una lesión en una rodilla y se curó la otra...

Chink Halton, ex-estrella de basket de la Universidad de Colgate, ha escrito una linda obra sobre el deporte y Joe E. Brown ha comprado sus derechos para llevarla al cine... Jack La Rocca, pitcher estrella del club Newark, de la Liga Internacional, que reforzará este año el staff de los Yankees, está pasando el invierno jugando basket profesional... Babe Herman, nuevo outfielder de los Piratas, es el mejor comprador de bates que hay en las Mayores... En la última season el Babe compró un total de ochentiseis bates, rompiendo el record que tenía Babe Ruth... Doctor Carlson, coach de basket de la Universidad de Pittsburgh, ha inventado un juego de basket en miniatura que está constituyendo una sensación por New York... Jack Dempsey ha dejado de fumar tabacos y ahora se entretiene en masticar andullo... (Hay que aclarar que Jack tiene ya tres muchachos y treintiocho años)... El equipo de Milwaukee tiene un catcher que ha intervenido ya en 37 peleas en el diamante... Memphis Bill Terry acaba de confesar en Tennessee que todo lo que sabe como inicialista se lo debe a George Kelly... Y Gehrig dice que todo su punch lo tomó de Wally Pipp, lo cual viene a demostrar que «aquellos players del pasado fueron siempre mejores!»... Los Gigantes tendrán este año la temporada de entrenamiento más larga que se recuerda... Burguess Whitehead, short stop de los Cards, tiene las manos más largas que hay actualmente en el base ball.

MACK NO TIENE POR AHORA INTENCION DE RETIRARSE DEL GAME

Dice que son infundados los rumores circulantes de que piensa adquirir al famoso Ruth

FILADEFIA, enero 9, (AP) El viejo Connie Mack, manager de los Atléticos de Filadelfia, ha protestado hoy de que algunos críticos estén tratando de «echarle a un lado» en beneficio de George Herman Babe Ruth.

Mack, que tiene actualmente 72 años ha declarado que no tiene ninguna intención de abandonar el juego por el mometo, y dice que «son fantásticos todos los rumores circulantes de que piensa adquirir los servicios del Bambino para concederle la dirección de Shibe Park».

Connie insiste en que seguirá en el team Atlético, moviendo su score card de manera que los outfielders de su club pueda aceptar con mayor facilidad los batazos de los rivales.

«Si ha de haber algún cambio aquí quisiera conocerlo»—dijo Mack hoy.

«Tengo intención de seguir dirigiendo a los A's y me parece que no me retiraré hasta los 80 años.

Cuando alguien preguntó a don Cornelius si podía ofrecer a Ruth un chance como ayudante suyo, comentó:

«Ruth no quiere actuar de assistant. Quiere dirigir su propio team». Además, no hay que olvidar que todavía pertenece a los Yankees.»

Mack dijo que solo de una cosa estaba seguro, y ello es que cuando comience la campaña de 1935 estará en el dougout dirigiendo como siempre a sus Atléticos.

SE REANUDA EL SABADO DOCE, EL MITIN HIPICO

En las últimas horas de la tarde de ayer se decidió oficialmente que el sábado próximo se reanude en el track de Oriental Park la temporada invernal de carreras, brindándose a los fanáticos un magnífico programa de siete carreras, seis de las cuales serán a base de premios de $250 pesos al ganador.

El domingo se ofrecerá un nuevo programa, comprendiendo siete interesantes justas. Cuatro con premio de 250 pesos a los ganadores, dos con premios de 300 y una con premio de 400.

El veterano oficial cubano Jess Martell actuará desde el sábado como secretario de las carreras, cubriendo ese puesto y el de Jefe de las Mutuas.

La entrada seguirá como el último día. Los pases costarán 40 centavos sábados y domingos, siendo gratis los restantes días de la semana.

EVITE ACCIDENTES VIAJANDO EN TRANVIA

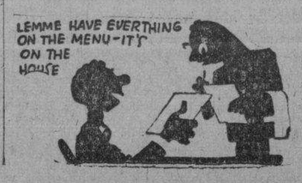

M.E.C.D. 2016

ESTA NOCHE COMENZARA LA SERIE FINAL DEL CAMPEONATO DE BASKET JUNIOR

SIXTICO MORALES TIENE INTENCION DE RETENER LA FAJA

SPORTS DIARIO DE LA MARINA SPORTS

AÑO CIII — LA HABANA, JUEVES, 10 DE ENERO DE 1935 — PAGINA QUINCE

TOPICOS FUTBOLISTICOS

Por Peter

—Las mujeres deben pagar.
—Se anularon los carnets.
—Buen programa el domingo.

Hemos recibido nota de los acuerdos del Sub Comité Directivo, pero no los publicamos porque a excepción del que trata de la peticiónquehanhecholos clubs Nacional y Cultural, para que les arbitre su encuentro el referee señor Federico Guardia, los demás los encontrará el lector entre los acuerdos de la Federación que enseguida vamos a reproducir:

Se conocieron dos cartas enviadas por los clubs Deportivo Centro Gallego y Fortuna, relacionadas ambas con el asunto d ela primera categoría serie B. Después de una prolongada discusión sobre el caso de referencia, al considerar el Comité Directivo que un fallo negativo podría acarrearle en un futuro perjuicios grandes para nuestra organización y para evitar responsabilidades a los señores miembros del ejecutivo de la Federación, se acordó llevar a efecto una reunión el jueves, día diez de enero, a las nueve de la noche, en el local de nuestra Federación entre los señores Presidentes de los Clubs de la primera categoría serie A, y que de la resolución que buscasen a este asunto, sea pasada al Comité Directivo de la semana entrante en donde quedará ratificada en todas sus partes.

—Referente a una comunicación enviada por la Asociación de Foot ball de la República de Cuba, con fecha 4 de los corrientes, solicitando la cooperación de nuestro organismo para el mejor éxito de la formación del conjunto Nacional balompédico que ha de representarnos en los Terceros Juegos Deportivos Centro Americanos que tendrán lugar en el mes de marzo de este año en la República hermana de El Salvador, se acordó por unanimidad, el recomendarle a todos los Clubs federados el más estricto cumplimiento a todas las disposiciones que dicte el máximo organismo con respecto al particular apuntado.

—Al dar cuenta el señor secretario de la Federación de la clasificación en que quedaron los clubs a la terminación del Concurso Copa Longines, el Comité Ejecutivo de acuerdo con lo que determina el artículo 58 de nuestra reglamentación, proclamó vencedor del mismo, al club Deportivo Centro Gallego, entregándole al propio tiempo el trofeo conquistado, a su Presidente y felicitándole por el éxito obtenido.

—De acuerdo con lo que determina el artículo 53 del Reglamento de la Federación, se acordó convocar a los Clubs de la primera categoría serie A para el Campeonato del año 1935, quedará comienzo el día 27 de enero haciéndoles saber a los Clubs interesados que la inscripción reglamentariamente quedará cerrada seis días antes de su inauguración, o sea, el 21 de enero. Al propio tiempo se acordó citar a Asamblea General Extraordinaria, para el día 17 de enero, jueves, a las nueve d ela noche siendo la orden del día, Distribución económica que habrán de percibir los Clubs durante el campeonato y además, tratar el asunto de los Home Clubs.

—Dando cumplimiento a un acuerdo adoptado por la Asamblea de Delegados en su sesión extraordinaria celebrada en la noche de hoy, se hace saber por este medio a todos los clubs federados que a partir del próximo campeonato o sea, desde el día 27 de enero, quedarán invalidados todos los carnets extendidos para las damas:

—Programa para el domingo, día 13 deenero en el Stadium Tropical.

Concurso Cervantes

12:30 Cultural vs. Nacional F. C.
Partido eliminatorio copa Caruncho.
2.10 Fortuna S. C. vs, Iberia F. C.

Partido amistoso

3:45 D Centro Gallego vs. Olimpia. S.C.

Delegado Deportivo el señor Jesús Lacera.

—Se hace saber por este medio para conocimiento de los clubs y de la afición en general, que por acuerdo de los respectivos Comités de la Federación, tanto el partido preliminar Cultural Nacional así como el partido que le sigue Iberia Fortuna, se jugarán dos tiempos extras de quince minutos en cada uno de estos, en el supuesto caso de que se originasen empates a la terminación de los tiempos reglamentados.

Ayer dijimos que hoy diríamos algo sobre la supresión de los carnets femeninos. Y como lo prometido es deuda, ahí va la crónica nuestra que vió la luz en el último número de la revista «Horizontes» la simpática publicación de los amigos Viota y Fraga:

En la Federación de Futbol de la Habana hay la idea de quitar los carnets que hace algún tiempo acordó dar a las damas para que entraran «gratis et amore» en los partidos de fútbol.

La idea de los federativos, si es que no estamos equivocados, fué la de conseguir que en las fiestas del salón pudieran participar del espectáculo sin pagar un solo centavo las damas que pertenecieran a los Comités Femeninos de los Clubs, las cuales, dicho sea de paso, se tienen muy bien merecida esa distinción, y alguna otra más, por lo mucho que trabajan por el auge de las sociedades, y por ser también el alma de todas las fiestas.

Pero la triste realidad es que a pesar de tener cincuenta carnets cada sociedad de primera categoría, y no pasar de veinticinco las damas de los Comités hay sociedad que no puede disponer de entradas gratis para las muchachas. Parecerá un fenómeno, pero hay que decir, para que deje de parecerlo, que tambien entre el sexo que nos merece toda clase de respetos, hay una gran parte amante de la «botellería» y una vez que se hicieron el salvoconducto para entrar en los estadios no volvieron por la sociedad.

Al cabo de algún tiempo entrarán gratis todas las damas en el fut bol o se dará el caso de que no paguen su entrada las que no pertenezcan a los clubs, y las que forman los Comités de Damas tendrán que abonarla.

Y para evitar esto es por lo que hemos oído decir, que hay la impresión de suprimir totalmente los carnets para entrada gratis de las mujeres.

Seguramente que el compañero Giménez va a poner el grito en el cielo pues si la memoria no nos falla, fué quien más laboró hace algún tiempo para que se permitiera la entrada gratis de las mujeres en los estadios. Pero vamos a ser sinceros, aunque tal vez pequemos de falta de compañerismo; vale más que el compañero se quede ronco a que nuestros clubs balompédicos no puedan pagar las nóminas de su jugadores.

Aun a trueque de buscarnos el odio de todas las mujeres lindas que van a nuestros dos grandes estadios cerceros, vamos a decir que somos enemigos de esa botella. Ya dijimos lo mismo en otra ocasión, y ahora lo repetimos. Nuestra opinión sobre el asunto es algo definitivo, y vamos a decir el por qué.

Está bien que la mujer entre de gratis en los bailes. En esta clase de espectáculos, el factor principal es la música, pero el complemento es la mujer, que no se acostumbra a contratar lo mismo que un número de profesores. Por eso hay que darle la puerta expedita, es el anzuelo que se le echa, para atraerlas, pues un baile sin mujeres es como una olla sin garbanzos.

Pero el futbol no es un espectáculo como el baile. El futbol es un espectáculo como cualquier otro que se celebre en cualquier templo do se rinde culto a Erato y Thalía. Y en los teatros y en los cines, pagan todas las mujeres y pagan hasta los niños, y en algunos de ellos lo que se hace es rebajar la cuota, pero nunca permitirles la entrada gratis, por la sencilla razón de que al empresario de teatro los artistas le cobran y al del cine le apuran por el alquiler de los celuloides y por el consumo de electricidad entre otros muchos gastos que el espectáculo requiere.

Y las funciones que se celebran en los escenarios del gran Stadium Cerveza «Polar» también cuestan dinero. Hay que pagar licencia, propaganda, y hay que pagar a los artistas, a los jugadores, pues hay que decir que aunque algunos son amateurs, de los que parece que no cobran, son los que a veces les resultan más costosos a las sociedades.

Un espectáculo del cual participa mucha gente que entra de botella, no puede vivir. Y como nos preocupa que viva el balompié, es por lo que opinamos que la mujer debe pagar, como paga en el teatro, y como paga en el cine y como tiene q. pagar en cualquier otro espectáculo. Si se quiere, rebájase la cuota, pero hace falta acabar con esa botellería que daña al deporte, y daña al deporte decimos, porque si no hay buenas recaudaciones, los Clubs no pueden atender a sus equipos con el interés que desearan, por falta de recursos. Y con esto queremos decir que cuando la mujer vuelva a pagar por ver futbol, podrá ver mejor espectáculo, pues con el esfuerzo de ellas, que es muy poco personal, pero que resulta decisivo en el general, se ayuda al sostenimiento de esos equipiers quienes nos brindarán tardes de emoción, que seguramente valdrán mucho más que la módica cantidad que se ha dejado en la taquilla. Hay muchas mujeres que pagan un dollar por ver unos titiriteros en uno d ee sos circs que todos los invierno nos nos visitan. Y en cambio no dejarán de poner reparos en pagar cuarenta centavos por ver dos grandes partidos de futbol, en los que, con toda seguridad, hay más vida, más emoción, más belleza, y lo que no hay en el circo, más poesía, por esos acróbatas del balón cuyas «sprintadas» tienen más mérito que caminar por las cuerda floja y cuyos remates de cabeza y cuyas tiradas de los keepers a los pies d elos delanteros, son veinte veces más arriesgadas, que los saltos de la muerte y otros trucos con los que engañan a los niños en las matinée con regalos.

Hagamos todos nuestra parte por salvar el balompié. Acabemos con la botellería femenina, aunque de momento nos convirtamos en el mas mento nos convirtamos en el más enemigo de esa pléyade de lindas mujeres que son la poesía de la vida, y sin las cuales, al «mare» de mi alma!, no podemos vivir.

Pero cada cos en su lugar, y un lugar para cada cosa. El hecho de que la mujer nos aposione, no quiere decir que nos vamos a dejar dominar por ellas.

AUNQUE PAREZCA MENTIRA

Por BOB

JOHNNY CONNORS se fumó 25 tabacos mientras corrió el último Marathon de Boston, y ha venido siguiendo esa costumbre en los últimos 14 años... Y siempre ha finalizado de los primeros!

ABE MITCHELL en un match de la Ryder Cup, derrotó a Art Diegel, haciendo los 18 primeros hoyos en 70, y estuvo 5 bajo.

FRANKIE GOTCH, derrotó a Stanislaus Zbysko a los 10 segundos del combate que ambos celebraron en Chicago en 1909, y después de eso Zbysko no volvió a ser vencido en 916 bouts!

SIXTICO MORALES HA DEMOSTRADO QUE TIENE FLUS PARA OSTENTAR EL TITULO Y HA DADO EL CHANCE AUN SIN ESTAR OBLIGADO A ELLO

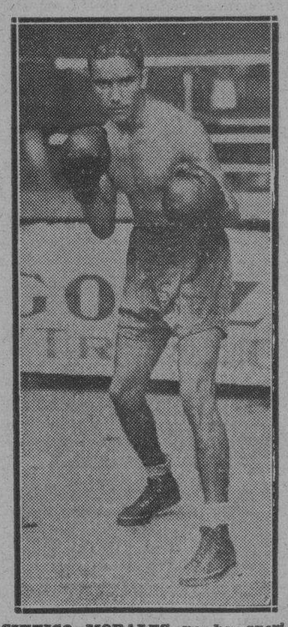

SIXTICO MORALES no ha querido esperar el tiempo prudencial para defender su título. Y con ello no sólo demuestra tener «flus» para ostentarlo, sino que de paso ha dado un mentís rotundo a los que creían que le temía a Kid Silas, su retador.

Con rasgos como este del «poulain» del Dr. Mendigutia, es como los púgiles se captan las simpatías de los buenos amantes del boxeo. Kid Sila, al fin, ha visto realizado su sueño

Decíamos y con no poca razón, que nos parecía casi un imposible que se lograse llevar al ring el encuentro más parejo, más formidable y más deseado por todos los amantes del boxeo. Creíamos que Sixtico Morales al igual que otros campeones, rehusaría poner en peligro su título frente a un hombre que ya en cierta ocasión lo hizo molder el polvo. Pero la realidad nos ha electrizado. Sixtico Morales comprendiendo, como deben comprender todos los campeones que no existe ni puede existir un monopolio de un título y que tarde o temprano tendría que arriesgarlo frente a su contrario más formidable, después de conferenciar con Aramís del Pino y con su manager el ingeniero Mendigutia, decidió aceptar el reto.

NO ESPERA LOS SEIS MESES

Hace días, precisamnete, tratábamos los cronisas con el señor Rafael Cepeda, Presidente de la Comisión Nacional de Boxeo, sobre este particular.

Le indicamos, que en Cuba, existiendo pocos boxers de madera en cada división no debía seguirse al pie de la letra los reglamentos neoyorkinos o de otras grandes ciudades norteamericanas. Aquí teníamos que solo concederle tres meses al campeón para defender su título, siempre y cuando ameritase el contrario el derecho a enfrentársele. Y el señor Cepeda, siempre dentro de uno magnífica legalidad y caballerosidad, nos contestó que eso podía arreglarse según el criterio de la mayoría de los cronistas deportivos. En una palabra, que este querido amigo, en vez de creerse un ser inabordable e inconvencible, como sucede con todos los que aquí ocupan un alto cargo, nos dejaba a nosotros este peligroso problema.

Pues bien, Sixtico no ha esperado a que nosotros decidamos. Ha salido al «limpio» se ha portado como un verdadero campeón, ha hecho lo que otro camagüeyano: Relámpago Sagüero, esto es, prestarse a demostrar que tiene derecho a llevar esa corona y que no teme ponerla a prueba.

Ese rasgo del camagüeyano, sin género de dudas ha de valerle los aplausos, el cariño y las simpatías de todos los fans. Respecto a su contrario, podemos escribir mucho, hacer una larga historia. Tommy Albear, una vez dijo—a raíz de haber Sixtico deshecho a Kid Silas—que él lograía convertir al vencido en vencedor. Y este grande y modesto maestro, meses después, veía rodar por el tablado a Morales y a su muchacho triunfador, dejando perplejos a todos los expertos.

Es verdad que se dice, que Sixtico había peleado en un peso que no era el suyo. Después Sixtico demostró frente a Coego, que era algo muy serio como un verdadero lightweight. Pero he aquí el caso que Albear nos a demostrado, que también su muchacho en el peso light, tiene tantas probabilidades de repetir la gran hazaña.

Es un caso único. Los fanáticos están de enhorabuena. Se va a celebrar uno de los combates más serios. Aquí no se trata de un ensayo, de una importación desconocida. Aquí, señores fanáticos, vamos a ver a los dos mejores lightweight que Cuba posee, frente a frente. En quince rounds, el vencido y el vencedor nos darán una demostración palpable de lo que en realidad es el boxeo grande, el boxeo que puede congestionar los Stadiums.

Ha sido un rasgo magnífico de Sixtico... Dios quiera que nada suceda, que ni Júpiter Pluvioso intervenga y cancele el match del año, algo que nos debe recordar aquellos encuentros entre Ponce de León y Lalo Domínguez, cuando uno y otro campeón, sin necesidad de que se les aguijonease, se presentaban a arriesgar sus títulos y por ello, gozaban de las más grandes simpatías.

Veremos el training de ambos muchachos y daremos nuestra opinión sobre la condición en que cada cual se enfrente. Albear, detrás de su muchacho, dirigiéndolo, llevándolo en pocos meses a una lucha por el campeonato de Cuba, debe ser algo que merece nuestros encomios. Allí estaremos, porque es, sin género de dudas, el mejor match que se ha hecho en muchísimos meses.

JOE LEGON TENDRA UNA DURA PRUEBA EL PROXIMO DIA 13

Su contrario será Juan Sierra, un muchacho que tiene muchas ambiciones

El soberbio programa que presenta el domingo 13, en el Stadium Arena Cerveza Cristal, el popular matchmaker Juan Oliva, ha despertado el natural entusiasmo entre los fanáticos asiduos asistentes a las veladas de puños, que se efectúan en esta Capital.

De todos es sabido que Gonzalo Gordon, trata de mantener la invencibilidad de Legón, para embarcar con él para los Estados Unidos donde, con toda seguridad, el novel peleador asombrará a los fanáticos americanos por su punch, agresividad y conocimientos, y pensar que todo estos esfuerzos pueden venirse abajo el próximo domingo, cuando Joe Legón se enfrente en la pelea estelar del programa dominical con Juan Sierra, el popular «Bururú».

Que nosotros tratemos de elogiar y elevar la figura pugilística de Legón a la vista de los fanáticos, es tarea inútil, todos los que siguen con interés el desarrollo del boxeo cubano y, que bajo los cuidados del señor Gonzalo Gordon, va adquiriendo lo poco necesario que necesitaba para brillar con luz propia en el campo del boxeo cubano. Frente a Sierra Legón le probará a su manager todo lo que haya de cierto, si tiene algún valor como pugilista o si sólo ha sido un improvisado. «Bururú», es al igual que Joe, ambicioso, joven y está deseoso de llegar a la cúspide de su carrera, por ello nos atrevemos a pronosticar un encuentro sangriento e interesante, desde el primer momento.

EXCELENTE EL PROGRAMA

Para completar las atracciones del programa dominical, que nada tiene que envidiar a los que presentan los sábados en comparación con los precios.

Oliva ha logrado que Conguito II, el agresivo peleador de la división mosca, reaparezca dentro de las actividades del cuadrilátero, combatiendo con Mario de Cárdenas, el valiente y agresivo peleador, ídolo de los fanáticos del barrio de Chávez. En otro star bout, también a 6 rounds Manuel Pineda, el conocido ídolo del Mercado Unico, a quien sus amigos y fanáticos conocen por el «Carnicero» vs. «Sobrín» Aguilera. Para que nada falte ,dos preliminares a 4 rounds, darán inicio a la velada.

Buenos preliminares aparecen en el cartel. Ellos son: Jaun A. Michelena, el ídolo de Regla vs. Cirilo Guerra el cómico peleador matancero, a quien los fans llaman Kil Pintado, mientras que Miguel Montano, el peleador del Cano se enfrentará con Armando Ariosa, el «Tigre Viboreño».

Amateur Aces

—Armando Cuervo vs. M. Suárez.
—Pudiera triunfar en el Péntalo.
—Una rivalidad interesante.

(Por DAN)

Discutíamos ayer con un coach local y par de «old timers» las probabilidades de Cuba en el evento del Pentalo, durante los Juegos Deportivos Centro-americanos, y estos señores convinieron en que, aunque nuestro chance luce tan grande como un millón de pesos en oro, no cabe duda que lucirla muchísimo más si protegiese más ese departamento... «Manolo Suarez y Cueva» son dos excelentes atletas para el Pentalo», nos dijeron los «old timers», «pero, Cuba podria presentar todavia un conjunto mejor en ese evento»... El coach nos indicó: «Armando Cuervo sería un material estupendo para el Pentalo, y debiera nacerse algo para convencer a Alberto Gutierrez de que debe competir»... ¿Armando Cuervo en el Pentalo?... fué la interrogación que nos hicimos...¿Que chance tiene el orgullo de Canosa en ese evento?... Y sobre esta interrogación divagamos un rato para llegar a la conclusión de que, efectivamente, Armandito es un atleta de condiciones excelentes para ir al Pentalo y triunfar... Armando tiene condiciones para los lanzamientos, salta admirablemente, conoce la carrera de 1.500 metros y pudiera resultar un contendiente peligroso en los 200... Su chance, pues, no será tan malo como para no probar.... A juicio nuestro, sería interesante un evento entre Armandito y Manolo Suárez, a fin de decidir de una vez y para siempre, cuál de los dos es el mejor all-around del cubano de track... Los partidarios de Armandito dicen que el rubio atleta podrá superar a Manolo en una competencia de esa clase y dicen que, colocado en la precisa, podrá tirar 100 pies en el disco y 50 en la Jabalina, marcas a las que ellos creen que Manolo no puede llegar... Este puede ganar en el salto largo y en los 200 metros, pero Armando puede triunfar en los 1.500 metros y eso decidiría la competencia.... Nosotros no creemos asi, sin embargo, y estimamos que Manolo podrá superar a Armandito en uno de los dos lanzamientos, posiblemente la Jabalina...

* * *

Mr. Hogarty debiera entusiasmar a Cuervo para meterle en el Pentalo... (Especialmente si el team junior del Vedado pierde el Campeonato de basket con los tigres el viernes por la noche).. Entonces, Cuervo debe dedicarse por entero a la práctica del Péntalo para proporcionar al team Olímpico cubano un atleta más de condiciones con quien contar.. Una lucha entre Manolo y Armandito resultaría uno de los eventos más interesantes del año... Y daría motivo para decidir, definitivamente, la rivalidad que reina entre estos dos atletas...El coach de atletismo está contento en estos días y tiene sus razones: le han comprado unos cuantos libros de su manual y el Comité Olímpico le ha prometido que para la próxima semana estarán aquí todos los atletas del interior... Parece que Wilfredo Rodríguez será una pérdida defitiva para el equipo de luchas... La lesión recibida en el juego de foot ball le mantiene todavia en inactividad y algunos intimos le aconsejan que no vuelva por ahora al colchon... El Gobierno de El Salvador ha concedido autorización para celebrar el boxeo en los Juegos Deportivos, pero, se asegura, que esa autorización es condicional, pues establece que «sus consecuencias estarán sujetas a las leyes penales del pais»... Un comentarista loca pide, con razón, que el Comité Olímpico cubano aclare bien «esa jugada»...

* * *

El Tennis femenino está en crisis al decir de sus mentores.. El campeonato de novatas ha tenido que ser cancelado, y ahora se está realizando un esfuerzo grande para darle colorido a la próxima competencia anunciada, la Copa Simpson, evento en el que se espera tomen parte seis players por lo menos... Paco Munoz, comentarista local, ha pedido a la Asociación Atlética Femenina la organización de un campeonato colegial de tennis, y todo parece indicar que será complacido.. El Doctor Armando Menocal, nuevo presidente de la Asociación, tiene ese propósito, al menos... Y Paco pudiera ser nombrado para su organización.. Según nos informa un nadador de enorme reputación, el entrenamiento Olímpico se formalizará a partir del lunes próximo... Los muchachos están acudiendo en estos días al Columbus, pero, desde el lunes volverán al pool del Hotel Nacional... La perspectiva del viaje a Miami ha entusiasmado al squad... Y hasta Manolo Díaz, que pensaba renunciar porque no atendían sus pedidos, está dispuesto a sacrificarse una vez más... Lin del Valle se encuentra en la Habana y practicará con los nadadores locales... Lin está estudiando en la Universidad y parece destinado a quedarse aqui por algún tiempo....El próximo día 17 termina el plazo de inscripción concedido por la Liga Intercolegial para su campeonato de basket ball... Y Oscar Fornagueras que tiene a su cargo la organización de la contienda, asegura que reunirá al mayor entry que se recuerda...Hasta el presente teams de tres provincias han solicitado su inscripción... Nardo Zapico está tan forzado a «marcar el reloj» diariamente, que es casi seguro que abandone el coaching del team femenino de basket del Hispano, dejando la dirección del equipo en manos de Felo Chavarry... Anita Sauvalle, joven atleta, parece destinada a prestar sus servicios en el equipo del Hispano y este puede costarle un lio familiar...

Historia GRAFICA
DE LOS EPISODIOS
REVOLUCIONARIOS

AVISO

COLECCIONE LA INTERESANTE Y VALIOSA HISTORIA GRAFICA (postales) QUE CONTIENEN LAS CAJETILLAS DE LOS AFAMADOS

CIGARROS
ROYAL

de los episodios revolucionarios que motivaron al fin la caída del Presidente Machado y de los sucesos acaecidos después del 12 de Agosto de 1933 en adelante

Villaamil, Santalla y Cía., S. en C.
Campanario 224

SE INICIA ESTA NOCHE, EN EL FLOOR DEL DEPORTIVO ASTURIAS, LA SERIE FINAL DEL CAMPEONATO JUNIOR SOCIAL DE BASKET

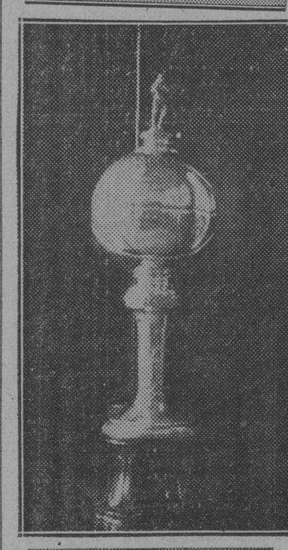

En estos muchachos descansará grandemente la aspiración del Deportivo Tennis-Goliath para apoderarse del trofeo de plata que se ofrece al ganador del campeonato de la Liga Social. El team inicia esta noche una importante serie con el equipo del Club San Carlos, que ha resultado un rival inesperado y grato a la afición durante la contienda de basket ball.

Los dos quintetos lucen en su mejor forma, listos para ofrecer una lucha altamente interesante a los fanáticos. El team de Azcárate sigue siendo el favorito, pero tendrá que jugar mucho para ganar.

GANARA EL CAMPEONATO EL QUE ALCANCE DOS GAMES

(Por BALLY-HOOD)

Dediciendo la supremacía junior de basket ball correspondiente a la temporada de 1934-35 en una interesante serie de tres games, los fives del Club San Carlos, joven entidad viboreña de bastante prestigio y el club Tennis-Goliath, han de verse esta noche frente a frente en el primero de los tres duelos anunciados, para brindar a los fanáticos una de las mejores noches de basket de la temporada.

Ayudados por una experiencia y team work, y otros por el espíritu inagotable de batalla que tienen sus jugadores, los dos teams parecen acondicionados para la lucha, qiue ha de ser, indiscutiblemente, lo más interesante que se ofrezca en el año entre novicios.

EL TEAM DE AZCARATE

Poseen los «aguiluchos» el mejor material qiue hay actualmente en la clase junior de la Liga Social. Todos sus playrs son hombres experimentados, que llevan varios años en estas luchas y deben trabajar con más calma que sus rivales, algunos de los cuales no se han visto envueltos en luchas de mucha importancia.

Pero, esto no quiere decir que el team tenga el triunfo asegurado. El equipo del San Carlos tiene enorme coraje y ha demostrado que sabe crecerse en estos juegos apretados para dar que hacer hasta el último momento.

Y si el Baturro Gutiérrez se presenta en forma, y Luís González hace que sus hombres tiren un poco desde el centro del floor para sacar a la delensa de los aguiluchos, el juego se presentará abierto y podrá caer de cualquier parte.

MUY BUENA DEFENSA

Desde luego, todo el mundo sabe que el Tennis-Goliath tiene muy buena defensa, resultando materialmente imposible anotarle con facilidad.

Pancho Pons, tan pronto olvide sus raras piruetas y juegue libremente, con naturalidad, podrá resultar otra vez el guard eficiente del año pasado, y con Pancho en condiciones, el team estará garantizado pues el joven atleta sabe jugar el standing-guard.

Miguelito Iglesias, Agudo, Weiss y el sensacional Gallarreta son otros elementos de valía en el teah, de los cuales dependerá grandemente el Tennis-Goliath para apoderarse del triunfo. Y no cabe duda que estos muchachos, que ofrecieron resistencia formidable al Hispano antes de perder el campeonato junior del año pasado, se presentarán en el floor en condiciones de «echar el resto hasta ganar».

EL SAN CARLOS.

Los que piensen que el San Carlos ha de ser un contrario fácil se llevarán una sorpresa grande esta noche. Los Carlistas han practicado como nunca, y según nos aseguran, contarán hoy con los servicios de Nico Torres, que sin ser el mejor stonding guard de los juniors, es lo suficientemente bueno para hacerse de sentir, si falta en un game.

SERA UN GRAN JUEGO

Toda la crítica espera un gran juego, y cree que, aunque el Tennis Goliath puede considerarse favorito por su experiencia y mejor team work, todos los juegos resultarán reñidos, no teniendo nada de particular que la serie llegue a su límite.

Esta noche se ofrecerá el primer choque, a las nueve, con Argüelles y Canosa de referes. Belico Pichardo y Franquiz serán los scorers y Valdés Ortas actuará como time-keeper.

El segundo encuentro se brindará el martes y el tercer y último, si es necesario, se ofrecerá el jueves.

Los probables line ups son:

Aguiluchos.

Weiss, forwward.
P. Agudo, forward.
P. Gallarreta, center
M. Iglesias, guard.
P. Pons, guards.
Reservas: Quintela, González y Pérez.

San Carlos.

J. González, forward.
F. Aday, forward.
B. Gutiérrez, center.
Herrerita, guard.
N. Valdés, guard.
Reservas: Valdés, Torres, Díaz.

CON VETERANOS GANO NAVY AL EQUIPO DE BALTIMORE EN BASKET

Solo uno de los viejos players del team quedó fuera al romper el fuego el conjunto

..ANNAPOLIS, Md. Enero 9 (AP)—Los jugadores veteranos de la Academia Naval de Annapolis, teniendo solamente uno de sus regulares del año pasado ausente, iniciaron esta noche su campaña de basket de 1934-1935, derrotando al equipo de la Universidad de Baltimore con el impresionante score de 53 por 21.

Teniendo a Buzz Borries y Dusty Dorni, —que son camaradas en los equipos de foot ball y basket desde que se unieron a la Academia hace dos años, —en una gran noche, los marinos encontraron muy fácil el camino para triunfar, alcanzando desde hora temprana una ventaja tan grande que en seguida pudieron dar chance a los sustitutos.

Dornin fué el mayor anotador del encuentro, habiendo conectado 17 puntos, en tanto que Borries anotó 12.

Los Marinos anotaron su primera canasta tres minutos después de iniciado el game.

El score fu-é:

NAVY (53)

	G.	F.	P.
Fellows, lf.	1	1	3
Ruge	3	0	6
Whitmyre	1	0	2
Dornin, rf.	7	3	17
Cline	2	0	4
Brown	0	0	0
Borries, c.	5	2	12
Decker	1	0	2
Shamer	0	1	1
Bayless	0	0	0
Mandelkorn, lg.	2	0	4
King	0	0	0
Putnam	0	0	0
Badger, rg.	0	0	0
Krogh	1	0	2
Robersthaw	0	0	0
Totales	23	7	52

BALTIMORE

	G.	F.	P.
Probst, lf.	3	0	6
Alperstein, rf.	2	0	4
Demoss, rf.	1	0	2
Prucha, c.	1	3	5
MacKenzie, lg.	1	2	4
Matz, rg.	0	0	0
Totales	8	5	21

Referee: Rasmussen, Illinois. Umpire: Schwidt, Bucknell. Time of quarters: 10 minutes.

SUSCRIBASE Y ANUNCIESE EN EL «DIARIO DE LA MARINA»

Aumentan día por día las ventas de las hojas
GILLETTE-AZUL
¿Por qué? Porque son económicas y eficientes ¡Pruébelas!
GRATIS — Folleto con consejos prácticos para afeitarse bien. Solicítelo al comercio del ramo.

M.E.C.D. 2016

ACORDO EL INSTITUTO AZUCARERO RECOMENDAR LA DEROGACION DEL DECRETO-LEY NUM. 456

Quieto, pero sostenido, actuó el mercado de costo y flete, ayer, con ofertas a 2.83 cts. la libra

Los crudos de Puerto Rico fueron ofrecidos a 2.85. No había nada de Cuba, pero sí probables compradores, para arribos en el presente mes, a 2.80 centavos libra

Quieto, pero sostenido estuvo ayer el mercado de crudos de costo y flete. Desde primera hora había ofrecidas 10,000 toneladas de Filipinas, ex-almacén de New York, de 2.83 a 2.85 centavos. También unos 30,000 sacos de Puerto Rico, para arribar en la segunda quincena del presente mes y en los primeros días de febrero, ofrecidos a 2.85. Nada había ofrecido de Cuba, pero sí compradores a 2.80 para llegar en este mes, y en posiciones más distantes a 2.83, o su equivalente costo y flete.

LOS FUTUROS

Abrieron un punto más bajos para ambos contratos. En los primeros momentos de la tarde los precios estaban de 1 a 3 puntos más bajos para los contratos de número 1, y a los mismos niveles de la apertura para los número 3. La mayor parte del volumen en los contratos número 3, fué en la posición de septiembre, consistiendo en ventas de cubertura del disponible, en tanto que en los viejos contratos las operaciones consistieron principalpalmente en tomas de utilidades. Las ventas sumaron 3,500 toneladas.

EL REFINADO

Actuó sostenido y a la misma cotización. Los nuevos pedidos y las extracciones fueron bastantes buenos.

MERCADO DE LONDRES

Cerró sostenido aquel mercado. vendedores de crudos a 4 chelines y 6 peniques, con ventas a 4 chelines y 5 y cuarto peniques, tipos equivalentes 0.85 un octavo y 0.84 centavos libre a bordo puerto cubano, respectivamente. Las cotizaciones al cierre de la Terminal, eran éstas:

	Cierre del 8	Cierre del 9
Enero	4- 4	4- 3
Marzo	4- 6¼	4- 5½
Mayo	4- 8	4- 7½
Julio	4- 9¼	4- 8¾
Agosto	4-10¼	4- 9½
Octubre	4-11	4-10¾
Dicbre.	5- ¼	4-11½

LAS EXISTENCIAS

Las existencias de crudos en los almacenes afianzados de New York, eran ayer de 613,586 sacos, y el martes de 616,721. La cotización «spot» de Willett and Gray el día 8, fué de 2.83.

VENTA APROBADA

El Comité de Permisos de Exportación aprobó el día 8 la venta, hecha el 7, de 18,069 sacos, embarcados, a 1.87 almacén New York. Venta de Galbán, Lobo a G. and W. R. R. Company.

GODOY & MALARET
SEGUROS Y FIANZAS
(Insurance and Bonding)
Teléfono M-9866
AGUIAR 77
HABANA, CUBA

Precio de los tomates en el mercado de E. U.

Algunos lugs. subastados en Nueva York se pagaron a razón de $2.50 y a $3

La Oficina para Industrias Varias de la Secretaría de Agricultura, ha recibido con fecha de ayer, un informe del Jefe de la Oficina Agrícola-Mercantil establecida en New York, sobre precios alcanzado por el Tomate cubano, en la subasta efectuada en ese mercado el día 2 del actual. El informe dice lo siguiente:

«Se subastaron 23.157 lugs de tomates de los que fueron 3.258 lugs de la calidad Extra Fancy, divididos en la siguiente forma: 103 lugs de 5x6 de dos pesos cincuenta a tres pesos quince; 588 lugs de 6x6 de dos cincuenta a tres quince; 1.348 lugs de 6x7, de uno setenta a dos cincuenta; 378 lugs de 7x7; de uno treinta a dos quince; 677 lugs de 7x7; de uno treitna a dos quince; 677 lugs de 7x6x7; de uno treinticinco a uno ochenticinco; 162, lugs de 6x7x6; de uno setenta a dos diez. De la calidad Fancy 6.268 lugs; 155 lugs de 5x6 de dos pesos quince a dos cuarenticinco; 1.188 lugs de 6x6 de dos quince a dos cuarenticinco; 2.964 lugs de uno setenta a dos quince; 632 lugs de 7x7 de uno diez a uno cincuenticinco; 953 lugs de 7x6x7 de uno cuarenticinco a uno noventa; 26 lugs de 7x8 de uno diez a uno quince; 340 lugs de 6x7x6 de uno cincuentidos a uno setenta. De la calidad Fancy Inferior 8.020 lugs; 503 lugs de 5x6; de uno ochenta a dos diez; 1.788 lugs de 6x6 de uno ochenta a dos diez; 3.347 lugs de 6x7; de uno de veinticinco a dos diez; 806 lugs de 7x7 de uno veinte a uno ochenta; 22 lugs de 7x8; de un peso a uno sesenticinco; 83 lugs de 6x7x6, de uno treinta a uno cincuenticinco; 16 lugs de 5x5; de uno sesenticinco a dos pesos. De la calidad Fancy 5.611 lugs, 255 lugs de 5x6; de uno veinte a uno setenticinco; 1.206 lugs de 6x6; de 1.10 a uno ochenta; 2.269 lugs de 6x7 de un peso a uno setenta 561 lugs de 7x7 de un peso a uno treinticinco; 1.150 lugs de 7x6x7 de uno cero cinco a uno cuarenticinco; 133 lugs de 7x8 de un peso a uno treinticinco; 33 lugs de 6x7x6 de un peso veinticinco a uno treinticinco. También se subastaron 18 huacales de las marcas «H» y el «Zorro»; huacales de 144; 180; y 216, a un peso setenticinco».

Reiteran los industriales su solicitud de que se reforme la Ley de Accidentes del Trabajo

Se proponen pedir también la reforma del reglamento de dicha Ley, sin que se perjudiquen los derechos de los obreros. Estudiarán la competencia a una industria

La Junta Directiva de la Asociación Nacional de Industriales de Cuba, celebró sesión mensual ordinaria en el restaurant «El Patio», en el día de ayer, bajo la presidencia del señor Avelino Pérez, con asistencia de los señores Luis M. Santeiro, Guillermo Arguedas, Vicente Real, Francisco Prieto, Gayetano Todaro, Venancio Merino, Francisco Gómez, Francisco Blanco, Francisco Rosado, Urbano del Real, Abilio Ingelmo, Rafael Palacios, y actuando de secretario el Dr. Alfredo O. Ceberio.

Fueron aprobadas las solicitudes de ingreso, como nuevos asociados, de los señores siguientes: Tenería «El Ojo de Agua», S. A., de la Habana, fabricantes de curtidos; Atlas Shoe Corporation, de Rancho Boyeros, Habana, fabricantes de calzado; Pedro González, de Belascoaín 107, Habana, fabricante de calzado.

Se dió cuenta del problema de la Ley de Accidentes del Trabajo y su Reglamento, y se tomaron los siguientes acuerdos: Ratificar a los señores que componen dicha Comisión en sus respectivos cargos y enviarle una exposición al Sr. Presidente de la República, reiterándole la solicitud de reforma de dicha Ley y de su Reglamento, sin perjuicio de los legítimos derechos de los obreros, pero reconociendo las aspiraciones de las clases patronales, hondamente afectadas por esta legislación.

Dada cuenta del problema creado a la industria cubana de pinturas por la competencia ilícita de que viene siendo objeto, especialmente por el Japón, se acordó designar una comisión integrada por los señores Arguedas, Palacios, Gómez y Prieto, para que hagan los estudios pertinentes a fin de elevar a las autoridades cubanas un informe definitivo sobre la materia.

Se dió cuenta de lo acontecido al Sr. José M. Valca, miembro de la asociación, el cual fué detenido indebidamente a consecuencia de una alteración del orden provocada por elementos ajenos a su industria y de lo cual resultó la detención de todo el personal al servicio de dicha industria.

La Junta tomó el acuerdo de enviar un telegrama al Sr. Presidente de la República, recabando la debida protección para los intereses industriales cubanos, los cuales se encuentran amenazados por elementos ajenos a la industria, empeñados en provocar todo género de alteraciones públicas.

Cotizaciones

NUEVA YORK, enero 9. AP. Cotizaciones al cierre de la Bolsa de New York:

Acciones: 897.750.
Bonos: $15.286.500.

COTIZACION DE LA PESETA

La peseta española se cotizó al cierre del mercado, ayer, a razón de 7.27.27 por dólar.

COTIZACION DEL FRANCO

El franco francés se cotizó ayer, el cierre del mercado, a razón de 15.06 por dólar.

COTIZACION DE LA LIBRA

La libra esterlina se cotizó ayer, en el mercado local, a $4.93.

HABANA CLEARING HOUSE

Las compensaciones de cheques entre los Bancos asociados al Habana Clearing House, ascendieron en la liquidación de ayer a la suma de $1.570.956.99.

Se mantendrá la preferencia de venta concedida al azúcar exportado a los Estados Unidos

El Decreto que se desea derogar creó el «Comité de Permisos de Exportación» y estableció la cotización oficial a los azúcares destinados a Norte América

En la sesión celebrada ayer por la Junta General de Miembros del Instituto Cubano de Estabilización del Azúcar, a la que asisteron, invitados al efecto, distintos Miembros de la Corporación Exportadora Nacional de Azúcar, se acordó por unanimidad recomendar al señor Presidente de la República la derogación del Decreto-Ley número 456, de 31 de agosto de 1934, que creó el Comité de Permisos de Exportación y estableció la cotización oficial a las exportaciones de azúcares con destino a los Estados Unidos y el sistema de licencias que han regulado dichas exportaciones manteniéndose la preferencia de venta concedida a los azúcares exportados a los Estados Unidos, de acuerdo con el Decreto-Ley 644, por el artículo 11 de dicho Decreto, y la cotización siguiente limitación de exportaciones en el mismo establecida.

Este acuerdo fué adoptado a propuesta del señor Jesús Azqueta, quien a tal fin hubo de presentar la correspondiente moción, y en virtud de haber llenado ya el Decreto-Ley 456 cumplidametne, la función que le estaba encomendada.

CELEBRO SESION ALMUERZO AYER LA DIRECTIVA DE LA CAMARA AME. DE COMERCIO

Los directores de la Cámara de Comercio Americana de Cuba, se reunieron ayer en el Club Americano en su sesión-almuerzo semanal reglamentaria. Esta fué la primera junta celebrada desde el día 19 de diciembre, debido a que se acordó un receso durante las festividades de Pascuas y Año Nuevo.

Componían la orden del día los asuntos pendientes, informes y correspondencia.

Presidió el Presidente de la Cámara, Maurice T. McGovern. Asistieron los siguientes directores: Señores Robert A. Anderson, Albert W. Benson, John G. Carriker, Ramón Conroy, H. M. Coleman, Henry C. Hart, G. W. Magalhaes, G. Grant Masón Jr., Charles W. Monroe, Edard F. Ozab, Lawrence B. Ross, W. W. Schuyler, Pedro L. Schellens, E. A. Steward y Will P. Taylor.

Bolsa de la Habana

Ultimas cotizaciones de ayer en la Bolsa de la Habana

COTIZACION OFICIAL

Bonos y Obligaciones

	Comp.	Vend.
República de Cuba:		
Speyer, 1904	94	104
Deuda Int., 1905	69	72
Cuatro y medio, 1909	85	93
Morgan, 1914	82	—
Morgan, 5½, 1923	78½	81½
O. Públicas, 5½, 1945	23¾	25½
Oblig. Oro, 5½, 1935	20	50
Recibos de Depósito de Obligs. Oro	8	14
Azúcar, 5½, 1940	83	—
Rep. Cuba, Morgan (Seriados) 5½% — 1927:		
G. Vence 1 julio 1934	80	—
H. Vence 1 julio 1935	73	—
I. Vence 1 julio 1936	72	—
J. Vence 1 julio 1937	70	—
Ayunt. Hab. 1a. Hipt.	81	—
Ayunt. Hab. 2a. Hipt.	85	—
Centro Asturiano	41	—
B. Territorial, Serie B	—	—
Cervecera	26	40
Cervecera. Obli. no hip.	4	7
Gas	93	—
Hav. Elec., Consol.	33	40
Hav. Elec. Debentures, Obligs. no hip.	5½	7
Jarcia Matanzas	90	—
Edificio La Metropolitana, S. A.	18	—
Mercados de Abasto y Consumo 1a. Hip.	28	50
Nueva Fábrica de Hielo	90	110
Papelera Serie B	70	—
Teléfono	60	—
Unidos	12	—

ACCIONES

	Comp.	Vend.
Banco Territorial	—	—
B. Territorial (Benef.)	—	—
Cervecera	28	—
F. C. Consolidados de Cuba, P	2⅞	3½
Cuba, R. R.	5	7
Fibras y Jarcia	10	—
Hav. Elec. Utilities Co., P. 6 por 100	19½	22
Hav. Elec. Utilities Co., P. 5 por 100	8	12
Hav. Elec. Railway Co., preferidas	3½	7
Hav. Elec. Railway Co., comunes	½	2
Jarcia, P	22	—
Jarcia P. Ex-Dvdo. en Acciones	21	—
Jarcia, C	3	7
Licorera de Cuba	3⅞	6
Metropolitan Auto	98½	—
Naviera, P	5	8
Naviera, C	1	5
Nueva Fábrica de Hielo	100	—
Nueva Fábrica de Hielo, beneficiarias	19	—
Perfumería, P	3	—
Perfumería, C	½	—
Pesca, P	20	—
Pesca, C	4	—
Teléfono, P	—	18½
Teléfono, C	6	—
Unidos	2¾	3¾
Unión Oil	1	4

COTIZACION A TERMINO

Ayer a las 3.30 p. m.
Vencimiento: Enero 31

Bonos y Obligaciones

	Comp.	Vend.
República de Cuba:		
Speyer, 5 por 100	94	—
Deuda Interior	70⅛	71½
Speyer, 4½ por 100	85	95
Morgan, 5 por 010	82	—
Morgan, 5½ por 100	79	—
O. Públicas, 1945	24¼	25
Obligaciones Oro	20	40
Recibos de Depósitos de Obligs. Oro	8	—
Azúcar	84	—
Julio 1934, G. Morgan	80	—
Julio 1935, H. Morgan	73	—
Julio 1936, I. Morgan	72	—
Julio 1937, J. Morgan	70	—
Ayuntamiento, 1a.	82	110
Ayuntamiento, 2a.	90	110
Centro Asturiano	41	—
Cervecera Internacional	28	40
Cervecera Internacional, Obligs. no hip.	4	7
Gas y Electricidad	95	—
Hav. Elec. Ry. Co.	33	—
Hav. Elec. Ry. Comp., Obligs. no hip.	5½	7
Jarcia de Matanzas	90	—
Nueva Fábrica de Hielo	90	105
P. Cubana, Serie B	7⅞	—
Cuban Telephone Co.	60	—
Unidos	12	—

ACCIONES

	Comp.	Vend.
Cervecera Internacional	30	—
F. C. Consol. (Pref.)	3	3½
Cuba Railroad, P	5⅛	—
H. E. Utilities, P	19¾	25
H. E. Utilities, Prefes	8¼	12
Hav. Elec. Ry. Co., P	3⅜	6
Jarcia, P	22	—
Jarcia, Ex-Div. en Acciones	21	—
Jarcia, C	3	—
Licorera de Cuba	4¼	6
Naviera, P	4½	—
Naviera, C	—	—
Nueva Fábrica de Hielo	100	—
Nueva Fábrica de Hielo, beneficiarias	19½	—
Teléfonos, P	19	—
Ferrocarriles Unidos	2¾	4
Unión Oil Co.	1½	—

VIBORA LAND COMPANY

CONVOCATORIA

Por la presente cito y convoco a los señores accionistas de esta sociedad anónima «Víbora Land Company» para la Junta General que se celebrará en el domicilio social, calle de Obispo número ciento treinta y cinco, en esta ciudad, el viernes 18 del actual mes a las tres de la tarde, y en la cual se tratará la siguiente Orden del Día: I.—Informe de la Directiva. 2.—Elección de Nueva Junta Directiva. 3.—Reclamación de la señora María de las Mercedes Obregón y Blanco.

Y para su publicación en el periódico de esta Capital DIARIO DE LA MARINA, yo, Dr. José Antonio López Serrano, extiendo la presente en la Habana, a 9 de Enero de 1935.

Dr. José Antonio LOPEZ SERRANO,
Presidente.

MERCADO DE ALGODON

Cierre ayer, en New York, por el hilo directo de Luis Mendoza y Cía.:

Enero	12.55
Marzo	12.63
Mayo	12.70
Julio	12.74
Octubre	12.59
Diciembre	12.64

TABACO

Exceptuando los registros que verifican Leslie Pantín and Son, amén de pequeños lotes que de varias clases y procedencias distintas, pasan también a terceras manos, nada ocurre en el mercado local estos días. Alguna otra firma exportadora mira determinadas clases; pero hasta el momento se concreta a eso: a mirar envarios almacenes.

ENTRADAS DE TERCIOS

De San Luis de Pinar del Río, para Aixalá y Compañía, 86.

De Cumanayagua, para Manuel Juno, 80.

De Puerta de Golpe, para Gaspar López, 1.

De Taguasco, para Jiménez y Martínez, 1.

Fueron entradas por ferrocarril y camiones.

MERCADERES AL CAMPO

Las zonas productoras son recorridas estos días por varios compradores; pero no con el propósito de cargar vegas, sino de observar cómo viene la nueva cosecha.

En la zona de San Luis no llovió, ni otras de llano de Vuelta Abajo.

El Oro y la Plata

Cotizaciones, al cierre ayer en la Bolsa de la Habana:

Al contado:

Plata contra billete americano	97¾	98
Oro acuñado con oro americano	160	162
A un mes fecha:		
Plata contra billete americano	97	98¼
Oro contra billete americano	159	—

MERCADO DE PIELES

Cierre ayer, en New York, por el hilo directo de Luis Mendoza y Cía.:

Nuevo:

Marzo	9.80
Junio	10.20
Septiembre	10.41
Diciembre	10.80

Viejo:

Marzo	—
Junio	—

MERCADO DE CAFE

Cierre ayer, en New York, por el hilo directo de Luis Mendoza y Cía.:

Enero	6.82
Marzo	7.02
Mayo	7.16
Julio	7.29
Septiembre	7.38
Diciembre	7.46

ACCIONES DE LOS BANCOS

Cierre ayer, en New York, recibido por el hilo directo de Luis Mendoza y Compañía:

City	23
Chase	26⅛
Guaranty	300
Irving	14¾
Bankers	54½
Chenical	37½
First National	1.540
Royal Bank	168
Boston	28

Bolsa de New York

Cierre de ayer por el hilo directo de L. Mendoza y Ca.

—A—	
Am. Radiator	15⅝
Adams Expr.	6⅞
Air. Reducc.	115
Alaska Jun.	19⅝
Alleghany	1¾
Allied Chem.	138½
Allis Chal.	17
Amer. Can	114½
Am. Car. Fou.	19¾
Am. F. Pow.	4⅞
Amer. Ice.	—
Amer. Inter.	6½
Amer. Loco	20¼
Am. P. Light	3⅜
Amer. Smel.	38½
Amer. Sugar	67
Am. Sug., p.	129
Amer. T. and T.	105¼
Am. Tobac. «A»	83¾
Am. Tobac. «B»	85
Am. W. Works	14⅝
Am. Woolen	8⅝
Anaconda C	11⅝
Atchison	54¼
Atlan. Coast	35¼
Atlan. Ref.	24⅝
Ass. D. Goods	13⅞
Auburn Auto	27⅝
Aviat. Cor.	5⅛
Amer. Bank	14¾
Amer. Metal	15⅞
—B—	
Baldwin Lo.	6⅝
Balt. and Ohio	14½
Bendix Avi.	16½
Best and Co.	35¾
Beth. Steel	34
Borden Co.	24¾
Briggs	28½
Brook Man.	40
Byers A. M.	19½
—C—	
Can. Pacif.	12¾
Cann. Mills	35¾
Case T. Mach	58⅛
C. de Pasco	45⅛
Ches. and Ohio	45
Chi. R. Isl.	2¼
Chrysler	40⅛
Coca Cola	172
Col. Carbon	74¼
Comm. and Sout	1⅜
Congoleum	34¼
Cons. Cigar	10
Cons. Gas	20¾
Cons. Oil	8
Cont. Can	66¼
Cont. Oil	17⅝
Corn Prod.	65¼
Coty Inc.	6¼
Cuba Co.	—
Cub. Amer. S.	6½
C. Am. Sug., p.	46½
Comm-l. Solv.	23
Chesapeake	44
Col. Fuel	4¾
Cruc. Steel	24
Cons. R. Cuba	2¾
—D—	
Del. Hudson	41¾
Del. and Lack.	18⅛
Drug. Inc.	12⅝
Dupont	96½
—E—	
East. Kodak	116¾
El. Auto Lit.	27½
El. Pow. Lig.	2⅞
Elec. Bond	—
Erie (R. R.)	12⅞
—F—	
Fox Film C.	12¾
Frep. Texas	24¾
—G—	
Gen. A. Tank	38
Gen. Asphalt	18⅝
Gen. Elec.	23
Gen. Foods	33⅞
Gen. Motros	32¾
Gen. Sig. Ry.	30
Gillet Saf.	14⅛
Gimbel Bros	3½
Gold Dust.	17
Goodrich R.	11⅛
Goodyear	25¼
Gen. Bronze	6⅞
Great North	16¾
—H—	
Hershey, com.	79⅛
Homestake	285¼
Houston Oil	16¼
Hudson Mot.	11⅜
—I—	
Ill. Cent.	17⅜
Interb. R. T.	14¼
I. B. Machine	152½
Int. Cement	31
Int. Nickel	23⅞
Inter Tel.	9⅝
Illin. Gla.	85
—J—	
Johns Mansv.	55
—K—	
Kroger Groc.	28¼
Kresge S.S.	21
Kelvinator	18
Kennecot	17½
—L—	
Lambert Co.	28¼
Ligg. Myers	107
Loew-s Inc.	33½
Loose Wiles	36
Louisv. Nas.	47
Ludlum Stl.	17¾
Lehman Cor.	73¼
Liquid. Carb.	30
—M—	
Macy (H.R.)	—
May Pept.	43½
Montgomery	29¼
Miss. Pac., c.	2¾
Miss. Pac., p.	3½
Murray Corp.	7⅜
—N—	
Nash	18
Nat-l. Dist.	27¾
Nat-l. Bisc.	28¾
Nat-l. Cash.	17¾
Nat-l. Dairy	16⅝
Nat-l. P. Li.	7¼
N. Y. Central	20⅞
North Amer.	13¼
Norkolk and W.	172
North. Pacif.	20⅝
—O—	
Ohio Oil	9⅞
Otis Elev.	14¾
—P—	
Packard Mot.	5¼
Paramount	3½
Pennsylvann.	24¼
J. C. Penney	72½
Pullman Co.	51¾
Pub. Serv.	24⅞
Proc. Gamble	44⅝
Pure Oil	7¼
Puerto Rico	21
—R—	
Radio Corp.	5⅛
Rep. I. Steel	15
Reynolds	50½
Royal Dutch	—
—S—	
Safeway Sts.	45
Sears Roeb.	39
Simmons Co.	10¼
Soc. Vacuun	14
St. Paul, p.	4½
So. Pacific	18⅛
South. Ry.	15⅝
Stan. Brands.	18⅝
Stand Gas	4⅝
Stan. N. J.	42¼
Stan Oil C.	30⅝
Stewart War.	8⅝
Studebaker	2¾
Sun Oil	—
—T—	
Texas Co.	20¼
Texas Gulf.	34⅝
Timken Roll.	36
—U—	
Union Carb.	47⅝
U. Pacific	109
Union Oil	15¾
United Cor.	2¾
Uni. Cor., pfd.	24⅝
Unit. Ffuit.	75½
U. S. Rubber	16½
U. S. Steel	39⅛
U. Aircraft.	14
U. S. Ind., Alc.	43
—V—	
Vanadium	20⅞
—W—	
Warner Bros.	4
West. Union	33¾
West. Elec.	40
Woolworth	53¾
W. Wrigley	78

COTIZACIONES DE LA BOLSA DE NEW YORK DE LOS AZUCARES CRUDOS FUTUROS

Enero 9 de 1935. — (Por el hilo directo de Luis Mendoza y Compañía)

Anterior	Meses	Abre	Max.	Min.	Cierre
1.93	Enero	1.92	1.92	1.90	1.89
1.91	Marzo	1.90	1.91	1.90	1.90
1.94	Mayo	1.93	1.94	1.93	1.93
1.97	Julio	1.96	1.96	1.96	1.96
2.01	Septiembre	2.02	2.01	2.00	2.00
2.07	Diciembre	2.06	2.06	2.06	2.06

COTIZACIONES DE AZUCARES

APRECIACION DEL MERCADO, POR LUIS MENDOZA Y CIA.

Habana, Enero 9 de 1935.—3 P. M.

AZUCAR CENTRIFUGA.	Anterior	Hoy
Costo y flete, N. Y. (entrega Enero)	1.93	1.93
Almacén Afianzado New York	—	—
L. a B. Cuba, azúcares exportables a E. U. cuota 1934	1.80	1.80
L. a B. Cuba, azúcares sobrantes adic. a E. U. 1934	1.80	1.80
Libre a bordo Cuba emb. Estados Unidos 1935 ret.	1.80	1.80
Libre a bordo Cuba, emb. otros países 1934	0.84	0.83
L. a B. Cuba. Promedio 4 cuotas	—	—
AZUCAR REFINO.		
De Ref. Americanas en New York menos 2%	4.30	4.30
De Ref. Americanas. en N.Y., 2da mano menos 2%	4.30	4.30
De Ref. Insulares, New York menos 2%	4.25	4.25
Consumo local en la Habana con impuestos pagados	2.52	2.52

VALORES

Toda la lista de bonos de la República actuó ayer firme. Había demanda de varias emisiones y se concertaron algunas operaciones solamente, pues los tenedores no se muestran propicios a vender a los tipos que pagan los compradores.

Exceptuamos de lo dicho los bonos de Obras Públicas, que actuaron flojos durante el día de ayer.

Firmes y con demanda estuvieron desde la apertura hasta el cierre las acciones de la Havana Electric Utilities. Se operó en varios lotes.

También actuaron firmes los bonos de Jarcia de Matanzas, del Gas y Electricidad, de la Nueva Fábrica de Hielo, y las acciones de esta compañía.

En la Bolsa de la Habana se supo ayer que el cupón ordinario de los bonos de la Havana Electric Railway, será pagado en la fecha que corresponde, o sea el primero de febrero. Esto desvirtúa versiones en contrario.

El mercado cerró bajo la favorable impresión q. ha dominado estos días entre la mayoría de los inversionistas, justificada por los distintos factores mencionados en nuestras últimas impresiones.

CASTELEIRO Y VIZOSO
TALLER DE REPARACION
MAQUINAS DE ESCRIBIR

GANADO

LOS PRECIOS EN PIE

Precios pagados por compradores, entregados, el vacuno, en el punto de origen, y en esta capital, el de cerda y lanar:

	Ctvs. Libra
Vacuno, a	3
Cerda, de 7 a	8
Lanar, a	2½

LOS PRECIOS DE LA CARNE

Los precios que rigen en los Mataderos de esta capital para las carnes, son los siguientes:

	Ctvs. Kilo
Vacuno, de 13 a	14
Cerda, de 25 a	30
Lanar, de 15 a	20

MATADERO DE LUYANO

Se sacrificaron en el Matadero de Luyanó:

	Cabezas
Vacuno	69
Cerdos	25
Carneros	29

MATADERO INDUSTRIAL

Se sacrificaron en el Matadero Industrial:

	Cabezas
Vacuno	194
Cerdos	191
Carneros	13

CARROS ENTRADOS

Entraron 2 carros de Paso Real, y 5 de Condado, para el Matadero de Luyanó.

MERCADO DE MANTECA

Cierre ayer, en Chicago, por el hilo directo de Luis Mendoza y Cía.:

Enero	13.00
Mayo	13.27
Julio	13.42
Septiembre	13.55
Granel	12.57

MERCADO DE LONDRES

LONDRES, enero 9. (Por el hilo directo de Luis Mendoza y Co.)—El oro en barras se cotizó hoy a 141 chelines 11 peniques, contra 142 chelines ayer.

El dólar abrió a $4.91 1/16. y sostenida.

La Bolsa de Londres abrió quieta Han sido adquiridas por cuenta ignorada las £171.000 en oro en barras que había disponibles en el mercado libre de Londres.

La plata estuvo algo más firme merced a algunas compras por cuenta del Oriente.

LOS CORREDORES NOTARIOS COMERCIALES SE REUNIRAN EL QUINCE DEL MES ACTUAL

Con el objeto de tratar ampliamente de las gestiones que se vienen realizando cerca del Gobierno, para que los Colegios de Corredores Notarios Comerciales ostenten la verdadera personalidad que les concede el Código de Comercio, el día 15 de este mes habrá de efectuarse una importante asamblea de Corredores Notarios Comerciales de toda la República.

La reunión de referencia tendrá lugar a las tres de la tarde de dicho día, en el local social del Colegio de Corredores de la Habana, en la calle de O-Reilly número 26 y a ese acto asistirá la representación de todos los Colegios radicados en el interior de la República.

Los corredores se proponen adoptar importantes acuerdos en esa asamblea, en cuanto a la misión que tienen los Colegios de Corredores de fijar los promedios del precio oficial de venta del azúcar, labor que provisionalmente está realizando la Secretaría de Agricultura.

CAMBIOS EN NEW YORK

Cierre ayer en New York, por el hilo directo de Luis Mendoza y Cía.:

Libras	4.92
Francos	6.62
Pesetas	—

Bonos de Cuba

Cierre ayer, en New York recibido por el hilo directo de Luis Mendoza y Compañía:

	Comp.	Vend.
República de Cuba:		
Speyer, 5%	94⅝	96½
Speyer, 4½%	85⅝	—
Morgan, 5%	80	93
Morgan, 5½%	77	78
O. Públicas, 5%	23⅜	24
Hav. Elec. Ry., 5%	30	32
Hav. Elec. Ry., 5½%	5	8
Cuba Railroad, 5%	30½	31½
Cuba Railroad, 5½%	26½	30
Cuba Northn, 7½	38¾	39
Eastern Sugar, 7½	9	10⅛
Manatí Sugar, 7½	10⅜	21
Inte. Tel.	70⅝	71

CAMBIOS

Tipos de cotizaciones, ayer, en los Bancos de esta capital:

New York, cable	1/16
New York, vista	1/16
Londres, cable	4.92
Londres, vista	4.92
Madrid, cable	13.75
Madrid, vista	13.75
París, cable	6.64
París, vista	6.65
Italia, cable	8.67
Italia, vista	8.69
Bélgica, cable	23.55
Bélgica, vista	23.57
Alemania, cable	40.40
Alemania, vista	40.33
Hong Kong, cable	43.00
Hong Kong, vista	42.87
Toronto, cable	7/32
Toronto, vista	3/32
Amsterdam, cable	68.96
Amsterdam, vista	68.00
Buenos Aires, cable	25.43
Buenos Aires, vista	25.46
Suiza, cable	32.50
Suiza, vista	32.55

MERCADO DE METALES

Cierre ayer en New York, por el hilo directo de Luis Mendoza y Cía.:

Níquel	35
Cobre	7
Plata	54
Plomo	3
Zinc	22

MERCADO DE GRANOS

Cierre ayer, en Chicago, recibido por el hilo directo de Luis Mendoza y Compañía:

Trigo.	
Mayo	101⅛
Julio	93
Septiembre	91⅞
Maíz:	
Mayo	90⅞
Julio	86
Septiembre	83⅝
Avena:	
Mayo	34⅝
Septiembre	47⅝
Centeno:	
Mayo	75
Trigo Winnepeg:	
Mayo	84
Julio	83⅞

DI GIORGIO CUBAN FRUIT CO. S. A.

De orden del Sr. Presidente y de acuerdo con lo dispuesto en el Artículo Décimo-octavo de los Estatutos, cito a los Sres. Accionistas para la Junta General Extraordinaria que se celebrará a las once de la mañana del día primero de Febrero del presente año en las oficinas de la Compañía, sitas en Aguiar No. 71, 5o. piso, con objeto de tratar de la modificación de los Artículos III, XVII y XXV de los Estatutos que se refieren al nombre de la Compañía, a la época en que se deberá convocar la Junta General anual ordinaria de accionistas y a los requisitos que deben reunir las convocatorias para dichas Juntas en la forma propuesta por acuerdo de la Junta Directiva de la Compañía celebrada el día siete del corriente mes de Enero.

Se advierte a los Sres. accionistas que para tomar parte en la Junta deberán tener inscriptas sus acciones con diez días de anticipación a la fecha de la Junta, y que los que posean acciones al portador deberán depositarlas en las Oficinas de la Compañía con la

ES UN HECHO CIERTO QUE LAS ELECCIONES NO PODRAN VERIFICARSE EN EL PLAZO PREFIJADO

Crónica Católica

CULTOS CATOLICOS PARA MAÑANA

EN LA IGLESIA DE LA MERCED celebra la Congregación de Nuestra Señora de Lourdes de la iglesia de la Merced, la función mensual sacramentaria con arreglo al siguiente programa: A las 8 a. m., Misa de Comunión general, ejercicio y plática. A las 9 a. m., Misa solemne, exposición, visita a Jesús Sacramentado, bendición y reserva. A continuación, junta.

EN LA IGLESIA DEL ESPIRITU SANTO

Jubileo Circular en la iglesia del Espíritu Santo, sita en Cuba y Sigua.

A las 8 a. m., la Misa del Sacrario. A continuación, la exposición. A las 5 p. m., la reserva.

EN SAN FRANCISCO

A las 8 a. m., Misa cantada y ejercicio a Jesús Nazareno. A las 7 p. m., Vía-crucis.

Lignum Crucis».

EN LA IGLESIA DEL CRISTO

A las 8 a. m., Misa en honor al Corazón de Jesús. Después de la Misa, exposición, bendición, reserva. Canto del Himno Eucarístico por los alumnos del colegio «San Agustín», que son los que dedican estos cultos al Divino Corazón.

EN JESUS, MARIA Y JOSE

A las 9 a. m., Misa cantada, seguida de exposición del Santísimo Sacramento, ejercicio en honor de Jesús Nazareno, bendición y reserva.

EN SAN NICOLAS DE BARI

La Congregación de Nuestro Padre Jesús Nazareno, celebra la función mensual correspondiente a enero. A las 8 y 30 a. m., Misa cantada, plática y piadoso ejercicio.

EN LA CAPILLA DE CRISTO POBRE

A las 4 de la tarde dan comienzo las Misiones de Viernes en preparación al Santo Precepto Pascual.

EN LA IGLESIA DEL CARMEN

A las 5 y media de la tarde, los primeros ejercicios del Mes del Niño Dios de Praga.

... invita a sus devotos.

JUBILEO DEL AÑO SANTO Y LA CONGREGACION DE JESUS CRUCIFICADO Y SU MADRE DOLOROSA

Se ha acordado que la Congregación cumpla corporativamente las condiciones del Jubileo de la Redención el próximo viernes segundo de enero, día 11, aprovechando el privilegio concedido a las Congregaciones de hacer menos visitas presididas por el Director.

Tengan presente las socias:

Primero: Que la Comunión de ese segundo viernes se hará con intención de ganar el Jubileo.

Segundo: Que terminados los cultos y suprimiendo la Junta, se harán las visitas a los cuatro templos señalados.

Tercero: Que cada una de las socias deberá pagar los cinco viajes de guaguas; pudiendo abonar $0.25 a la celadora respectiva o en la residencia de Reina.

Nota: Al tomar la guagua presentarán el ticket que habrán recibido al abonar el importe.—Margarita Smith, secretaria.

AVISO A LAS HIJAS DE MARIA Y TERESA DE JESUS

Debiendo el Padre Director de la Congregación de Hijas de María y Santa Teresa de Jesús, R. P. Rafael del Niño Jesús de predicar fuera de la ciudad de la Habana, los días 26 y 27 del actual, la junta general señalada para el 27 del actual para la toma de posesión de la nueva directiva, se aplaza para el segundo domingo de febrero, día 10 del expresado mes, a las diez de la mañana.

Concurso de la canastilla de Sta. Teresa

La directiva de la Congregación de Hijas de María y Santa Teresa de Jesús, ha acordado abrir el concurso para otorgar una canastilla como obsequio del día de Reyes al niño o niña pobre, que primera haya nacido en el expresado día, bajo las siguientes condiciones:

Primera: Ser pobre y natural de la Parroquia del Carmen.

Segunda: Estar casados sus padres por la Iglesia o estar dispuestos a efectuarlo.

Tercera: Consentir en el bautizo del agraciado, apadrinándolo la Congregación.

Cuarta: Las solicitudes acompañadas del comprobante del nacimiento, serán presentadas en el Archivo Parroquial de la iglesia del Carmen, sita en Infanta y Concordia, de 8 a 11 a. m. y de 2 a 5 p. m.

La canastilla se compone de más de cien piezas de ropitas para recién nacido, trajecito para el bautismo, cuna y demás accesorios para su higiene.

Puede verse en la expresada parroquia, donde se halla expuesta.

Además, las señoritas Salas obsequiarán a la madre con un vestido por ellas confeccionado a la medida.

La canastilla es espléndida.

EL DOMINGO TOMARA POSESION LA DIRECTIVA DE LA P. U. DE SAN JOSE

El domingo 13 del actual, a las 10 de la mañana, tomará posesión la nueva directiva de la Pía Unión de San José de la Parroquia del Carmen. A continuación confeccionará el programa de los cultos correspondientes a los Siete Domingos de San José, que darán comienzo el domingo 3 de febrero.

El director, R. P. Rafael del Niño Jesús, C. D., ruega encarecidamente la asistencia a la expresada junta.

DE MISIONES

Los R.R. P.P. Hilario Chaurrondo e Ignacio Maestro-Juan, C. M., han salido de misiones por espacio de un mes, a los pueblos de San José de las Lajas, Tapaste y Rincón.

Muchos éxitos les deseamos en su excursión misional a los Hijos de San Vicente de Paul.

En la Iglesia del Cristo se ha celebrado con esplendor la fiesta del día de Reyes

Con gran esplendor se ha celebrado en la Venerable Comunidad de Padres Agustinos de la Habana, la fiesta de los Santos Reyes Magos en su iglesia parroquial del Santo Cristo.

Se ajustó al siguiente programa: A las seis y media de la mañana, dieron comienzo las misas rezadas, explicándose el Santo Evangelio por el R. Padre Claudio García, O. S. A., en las seis y media, siete, ocho y diez.

La misa de nueve la celebró el Padre Francisco José Larrea, quien tuvo a su cargo la lectura y explicación del Evangelio para los fieles. A esta misa asistieron los alumnos de ambos sexos de la Escuela Catequística, precedidos por el Director y párroco, R. Padre Fray Pedro Hufnagel.

Los pequeños alumnos oyeron con gran devoción la Santa Misa, edificando con su comportamiento a las numerosas personas mayores.

Después de la misa, formaron en el patio central del Colegio S. Agustín. La Presidenta, señorita Araceli Martínez, explica a loos alumnos que los Padres Agustinos, después de un concienzo examen de las listas de asistencia, conducta y asistencia a la misa dominical y a las clases de catecismo, habían acordado otorgar los premios correspondientes al día de los Santos Reyes, a las siguientes alumnas y alumnos: Pilar Alonso, Esther y Glady Galiaw, Elisa Rodríguez, Carmen Fernández, Venera Rodríguez, Emilia Reboredo, Isabel González, Amelia Sterbay, Rosario Fernández, Esther Arraiza, Julia Fernández y Pilar Candín.

Andrés Torres, Jesús Fernández, José Cabral, Joaquín Rodríguez, Manuel Torres, Andrés González, Manuel Rodríguez, Feliciano y Alfonso González, Oscar Rodríguez, Manuel Calmeiro, Faustino Acosta, José Sobrado y Benito Gil Pérez.

Todos a recibir un valioso premio dedicado a vuestra aplicación, buena conducta y constante asistencia.

Los varones recibiréis ropa interior, pantalón y suete.

Las niñas, un vestido completo.

Os felicito por haber alcanzado el premio y exhorto a los demás a que sigan vuestro ejemplo, a fin de que todos podáis ser premiados en el próximo mes de junio.

La finalidad de esta acertada medida es estimular a los perezosos al estudio, a la asistencia y al buen comportamiento. Si a todos se premia, los buenos se harán malos y caerán en la indiferencia al ver que lo mismo obtiene el que trabaja que el que nada hace.

Los alumnos, tanto los premiados como los que no lo obtuvieron, debían comprender la justicia de esta medida, pues aplaudieron calurosamente la condora y vitorearon al párroco.

La presidenta fué llamando a los alumnos y después a las alumnas, recibiendo el paquete de ropa de gran valor.

Presidió el párroco, Padre Hufnagel, a quien alumnos y público dispensaron una gran ovación.

A las once de la mañana tuvo lugar la misa solemne de la Epifanía o adoración de los Reyes Magos. ...

Ofició el P. McShea, O. S. A., asistido por la Corte Angélica del Colegio San Agustín, dirigiendo las grandiosas ceremonias el R. Padre Fray Pedro Hufnagel, O. S. A.

Expuso sabia y elocuentemente el Evangelio de la Dominica el R. Padre Claudio García, O. S. A. Exhorta a ofrecer al Señor el oro de nuestra caridad o amor de Dios y al prójimo por Dios.

Buena ocasión para hacer las paces con nuestros prójimos, estableciéndose la paz fraternal en Dios y para Dios. Pero para amar de veras a Dios, debemos acostumbrarnos a conversar y tratar con El por medio de la oración, que es el incienso que debemos ofrecer a Dios a ejemplo de los Reyes Magos. Mas si hemos de tratar con Dios en la oración, debemos arreglarnos, limpiando el alma de toda inmundicia del pecado, aun venial, y hermoseándola con la práctica de las virtudes. Esto se consigue con la mortificación, abnegación y vencimiento de sí propio, que es la mirra más agradable al Señor.

Ofrezcamos esos dones al Señor y así corresponderemos a su llamamiento.

Fué muy elogiado el sermón del Padre Claudio García, O. S. A.

La parte musical ha sido brillantísima. Tomaron parte los siguientes artísticos elementos: Sopranos: señora Edelmira Zayas viuda de Vilar, señora Angelita La Torre de Damboronea, señoritas Titi Escobar, Margot Peña Vázquez, Leonor Echevarría, Catalina Larrazábal, Lolita Pérez Moreno, Graciela de los Santos, Inés García, Angélica Cueto, Graciela González, Elena López, Elisa y Juana María Suárez; tenores: Padre Rentería, V. Urrestarazu, Damboronea, Paul Domínguez; barítonos: Pedro Larrea, Alberto Márquez, P. Sauri; maestro director Julio Guisasola. Organista: Criselda López.

Este magnífico coro interpretó de manera grandiosa, antes de la misa de Villancicos «Holy Light» y «A Belén, pastores», de Julio Guisasola; misa de Gounod, de Santa Cecilia; al Ofertorio «Noel», de Adams y a la Comunión, «Adeste Fidelio».

Después de la misa, el celegrante dió solemnemente la bendición papal. Lucía el altar mayor un precioso adorno floral confeccionado por la Camarera señora Irene Sáez.

Presidió la solemne función el párroco y Superior de los Padres Agustinos, R. Padre Fray Pedro Hufnagel, O. S. A.

Los Padres Agustinos desean hacer llegar su gratitud a las siguientes entidades que han contribuído con sus donativos a los premios del Catecismo:

Fábrica de Velas de José Loureiro, Almacén de Víveres de A. Prado Ferretería de Felipe Moretón, Imprenta de Manuel Soto, Café El Vizcaíno, Comercio de Víveres El Tratado, Librería La Propagandista y los feligreses del Santo Cristo, que han sido siempre con las obras y trabajos de los Padres Agustinos y de un modo especialísimo para las catequistas muy generosos

MISIONES EN CRISTO POBRE

... viernes once, a las cuatro de la tarde, darán comienzo como en años anteriores, las Misiones en la Capilla de Cristo Pobre, Reina gran ... para asistir a ellas, pues ... tiempo de preparación para ... cumplimiento al precepto Pascual. Cristo Pobre se complace en conceder grandes gracias.

IC.

INFORMACION POLITICA

Así lo comunica a las Juntas Municipales el Tribunal Superior Electoral.—Agrupación «Amigos de Menocal».—Notas de la Oficina del Partido Acción Republicana.—El homenaje a Vilabrille será en este mes.—La política en Pinar del Río.—Cuentas aprobadas por la Junta Nacional del Censo.—Otras noticias interesantes sobre la política nacional

ACUERDO DEL TRIBUNAL SUPERIOR ELECTORAL

—Se acordó decir a las Juntas Municipales por conducto de las Provinciales, para que no se molesten en participarlo, que este Tribunal sabe que no han recibido los Registros Electorales Permanentes por lo que no podrán cumplir el artículo 34 del decreto-ley electoral en la fecha dispuesta por la ley, toda vez que el Director General del Censo Electoral ha participado que no podrá entregarlos antes del primero de febrero próximo.

LOS AMIGOS DE MENOCAL.

En la tarde del pasado domingo tuvo efecto una importante asamblea en su local de Prado 124 de la Agrupación «Amigos de Menocal» a la que concurrió numerosa concurrencia de sus integrantes y simpatizadores.

En dicha reunión reinó inusitado entusiasmo y solo se esperan las instrucciones del Ejecutivo Nacional, para comenzar los trabajos de reorganización en los barrios habaneros en donde dicha Agrupación cuenta con muchos y valiosos elementos. Al acto asistió una comisión compuesta por el doctor Jorge Casuso, Presidente de Acción Constructiva del Conjunto Nacional Democrático, quien iba acompañado de los miembros de ese Organismo, señores, Rafael Espín, Abelardo Torres, doctor Evelio Pou, señora Rosa Rodríguez, señora Alberta Navas, Rafael Almeida, Pablo Roque, doctor Silvano Herrera, Francisco Serra, Alejandro Moxó, Nicolás Inchaurtieta, Benigno Sarmiento, doctor Pérez Rivero y José Hernández.

Usó de la palabra en esta reunión el Presidente de la Agrupación «Amigos de Menocal» señor Conrado Martínez, quien pronunció un brillante y patriótico discurso del cual extractamos los párrafos siguientes «El Conjunto Nacional Democrático, institución política nacida al amparo de un derecho ciudadano, no es una más, sino un nuevo Partido que viene a llenar una necesidad grandemente sentida en la Nacionalización Cubana. Este Conjunto se encuentra desprovisto de todo interés mezquino y sí henchido de toda esperanza en una Cuba nueva, sus hombres, conocidos por todos nosotros, son hombres dignos, carentes de toda mácula que puedan hacernos dudar de sus altezas de miras, así como de sus nobles empeños y de sus honrados propósitos».

«A la Agrupación Acción Constructiva, que tan sabia y desinteresadamente viene actuando en el campo de la política Nacional, debemos la realidad de contar hoy en la Provincia de la Habana, con una poderosa institución pública que se llama el Conjunto Nacional Democrático, Presidido por la ilustre figura de nuestra guerra emancipadora, el Mayor General Mario García Menocal, siendo asesorado este en su gran esfuerzo, por el doctor Cuervo Rubio, Verdeja, Coyula, por los Casusos y tantos otros que sería interminable reseñar.

«Voy a terminar, pero antes quiero deciros que la Agrupación Amigos de Menocal, pequeña colectividad, en cuanto al número de sus componentes pero grande en su ideología, ha venido luchando con eficiente captación al Conjunto Nacional Democrático, y siempre en contacto con la Agrupación Acción Constructiva, a quien se encuentra unida por lazos indisolubles de fraternal ideología y de común pareceres».

«Yo exhorto a los aquí congregados a que cada uno de vosotros tengais un sólo proprósito, el triunfo de Conjunto Nacional Democrático.»

NOTAS DE LAS OFICINAS DE «ACCION REPUBLICANA»

Sigue recibiendo el doctor Miguel Mariano Gómez, innumerables telegramas y cartas del interior de la República, respaldando su actitud ante el problema planteado por los empleados del Hospital Municipal, y ofreciendo apyo decidido para cualquier resolución que sea necesario tomar respecto de su persona y la del Partido «Acción Republicana».

—Todos los componentes de los Directorios Provinciales de las seis provincias, se encuentran en la Habana, así como todos los componentes del Directorio Nacional del Partido, a fin de tomar, en cualquier momento, los acuerdos y actitudes que fueren menester como respaldo al doctor Miguel Mariano Gómez, en su carácter de Alcalde y de Presidente del Partido

—Los Comités de Barrio de la Habana se están reuniendo tomando acuerdos enérgicos en cuanto a respaldar firmemente y sin titubeos al doctor Gómez, así como contra las represalias que pudieran presentarse contra el Partido

En la tarde de ayer, a las cinco, se reunieron, previa convocatoria, en los salones del Círculo, todos los Presidentes, Secretarios y miembros de los Ejecutivos de los Comités de Barrio y acordaron constituirse en sesión permanente, para respaldar en cualquier instante, las decisiones que sean tomadas por el doctor Gómez, censurar la actitud de los alumnos de medicina y de los médicos que, después de todo no son más que empleados públicos, con el beneficio, en cuanto a los primeros de que estudian sus carreras a costa de lo que el pueblo paga, nombrándose una Comisión que indague y dé cuenta de la actitud tomada por los médicos que se dicen afiliados de «Acción Republicana» y que a título de lo cual disfrutan de sus cargos, a fin de pedir en su oportunidad la expulsión del Partido Igualmente se acordó felicitar calurosamente a los doctores Rivero, Aróstegui, Sousa y Villena por su actitud digna y levantada defendiendo los fueros de la verdad y la justicia

—En cuanto a las oficinas de provincias, el movimiento fué extraordinario, despachando todas ellas por sus respectivos líders

De la de Pinar del Río, fué visitante, el señor Aguedo Espinosa, una de las columnas de «Acción Republicana» en Pinar del Río, viejo baluarte del liberalismo pinareño y amigo decidido del doctor Rivero. Estuvo haciendo muchas y variadas gestiones en beneficio de sus amigos políticos de la región

En la de Matanzas, despacharon Campanería y el doctor Gutiérrez de Colón.

En la de Matanzas, Rigoberto Ramírez, que a más de recibir distintos amigos y comisiones, trabajó intensamente en cuanto a la documentación electoral del Partido en unión del incansable Lavastida.

Saravia, como siempre, solicitó y despachando un verdadero enjambre de correspondencia política de la provincia.

González Echevarría que por el trabajo que pesó durante el día sobre él, perdió una cita especial que le había hecho el doctor Gómez, lo cual lamentó mucho. Hay que ser más puntual, amigo Capitán.

En la de Camagüey despachó el doctor Recio y fué visita especial del señor Rogelio Zayas Bazán, el señor Cándido Díaz Pardo, presidente de «Acción Republicana», en Florida. Díaz Pardo, que es el candidato del pueblo para Alcalde de facto, lo será en definitiva cuando de la votación popular se trate, ya que día a día, siguen aumentando sus adeptos en el dicho Término que por sus innumerables adhesiones fué uno de los examinados por el Tribunal Superior Electoral.

En la de Oriente despacharon Hartman, Manduley y demás líders.

ALMUERZO CAMPESTRE EN HONOR DE «PACO» VILABRILLE

El doctor Antonio Cueto, Secretario de los Tercios Unión Nacionalista, nos envía una comunicación en donde nos hace saber que en el presente mes le será ofrecido al señor Francisco Vilabrille, Presidente de esa Agrupación un homenaje de simpatía por motivo de su exaltación al cargo de Inspector de Presidios y Cárceles de la República. Dicho homenaje, que consistirá en un almuerzo, se llevará a efecto en la finca del líder nacionalista Antonio Pérez Reyes, enclavada en el Término Municipal de San Antonio de los Baños.

También nos informa el doctor Cueto, que al homenaje asistirán los Coroneles Mendieta y Celestino Baizán, así como otras personalidades relevantes del Partido Unión Nacionalista.

Recibirá las adhesiones del repetido homenaje el destacado nacionalista y actual Secretario de la Administración del Gobierno Provincial, doctor José Ambrosio Casabuena y la Comisión organizadora se encuentra integrada por las personas siguientes: doctor Antonio Cueto, doctor Antonio Beruff Mendoctor Raúl Adler, Antonio Pérez Reyes, Ricardo Rizo, Ernesto Duarte, Ricardo Vidal Burguera, Angel Santé, Alejo Cossío del Pino, Alberto Martínez, Narciso Morán, José Márquez, Abelardo Escarrá y Eugenio Hernández.

LA POLITICA EN PINAR DEL RIO

Desde hace varios días se encuentra en nuestro Término pinareño en actividades políticas, el joven y querido coterráneo doctor Tulio Díaz Rivera, elemento valioso y de positivo arraigo en el campo de Acción Republicana Liberal», cuyo partido organiza en la Provincia con franco éxito.

El pasado domingo se constituyó en el Palacio Guasch el Comité de «ARL» «Amigos del doctor Tulio Díaz Rivera», acto grandioso al que asistieron todos los jefes de barrios del Término y numerosos simpatizadores del destacado político vueltabajero. En dicho acto se proclamó la candidatura presidencial del doctor Miguel Mariano Gómez, Alcalde de la Habana y jefe máximo del citado partido de «Acción Republicana Liberal», y la de Senador del ilustre sub-Secretario de Obras Públicas Francisco Díaz, pinareño cien por cien y hombre de indiscutibles méritos revolucionarios, cuyas aspiraciones están respaldadas por el más vigoroso núcleo de opinión pública de Vueltabajo.

Ahora que hablamos de política marianista en Pinar del Río, conviene advertir que la actuación diáfana y sincera del doctor Díaz Rivera va haciendo mayores adeptos cada día y ha conquistado ya la confianza de los verdaderos pilares de «Acción Republicana» en toda la provincia.

Es más, pudiéramos asegurar que mitad del liberalismo pinareño está ingresando en las filas del marianismo, gracias a la actividad y política de atracción realizada un día y otro por el doctor Díaz Rivera.

Con respecto a esto último, nos dijo un jefe liberal lo siguiente:

«El doctor Miguel Mariano Gómez se ha hecho de un hombre capaz de hacer triunfar el partido por sí solo, porque al doctor Rivera hay que anotarle, además de simpatías, dinamismo político, inteligencia, habilidad y democracia. Es él la figura más destacada de «ARL» y positivamente la más valiosa dentro de la misma en nuestra región vueltabajera. Los liberales todos le prestamos un apoyo decidido, porque realmente le queremos ver triunfar por encima de las intrigas y los obstáculos que falsos elementos dentro de su propio campo, le vienen poniendo a su paso por las sufridas tierras del tabaco».

En la última reunón celebrada por el Comité de «Acción Republicana Liberal», «Amigos del doctor Tulio Díaz Rivera», éste dijo que venía a luchar con sus hermanos los pinareños brazo con brazo, codo con codo y corazón con corazón, sin ninguna aspiración de jefaturas políticas, sino con el solo propósito de levantar el marianismo, estancado por la actuación de ciertos titulados líderes, llevarlo a la victoria más ruidosa en las próximas elecciones.

Dijo también que bajo su bandera o la bandera de «ARL», podían cobijarse todos los cubanos de buena voluntad y manos limpias de sangre, pudiendo desarrollar libremente cualquier aspiración, que solo la mayoría podía aceptar o rechazar. Sobre el doctor Miguel Mariano Gómez, Tulio se expresó de esta forma: «He recorrido todos los términos de la Provincia pinareña y en cada uno de ellos he visto como la masa electoral está ansiosa de la celebración de comicios, para llenar las urnas de sufragios a favor de la candidatura presidencial del doctor Gómez. Puedo decir que es hoy por hoy el más formidable candidato presidencial que existe».

Guillermo Rodríguez.
Corresponsal.

DESMIENTE UNA INFORMACION EL COMITE DE DEFENSA DEL CENSO ELECTORAL

El señor Francisco Martínez, a nombre del Comité de Defensa del Censo Electoral, desea hacer constar por este medio que la información aparecida en la segunda edición del periódico «Hoy», de ayer por la tarde, relativa a determinadas actividades de los empleados del Censo, es del todo incierta y quiere al mismo tiempo declarar públicamente, su inconformidad con la citada información, por estimarla contraria a los propósitos que dicho Comité mantiene.

DE LOS MARIANISTAS DE LUYANO AL DR. GOMEZ ARIAS.

Dr. Miguel Mariano Gómez.
Prado y Trocadero.
Distinguido Jefe:

Los que suscribimos miembros del Partido Acción Republicana, del Barrio de Luyanó, reunidos en la casa del correligionario Agustín Estrada, en la calle de Remedios 34, para tratar del problema de su renuncia, acordamos a propuesta del señor Manuel Montero Lage, adherirnos a la actitud asumida por usted por entender que es la manera de defender los intereses del Pueblo, que tan dignamente usted representa, por lo tanto le ofrecemos nuestro incondicional apoyo ynos sumamos a la actitud por usted asumida.

Luyanó enero 9 de 1935.

Agustín Estrada, Manuel Montero, Pedro Alvarez, Abelardo Díaz, Carlos Estrada, Constantino Fontan, Oscar Beujardín, Carmen Estrada, Víctor Díaz Febles, Armando Medina, Rodolfo Fernández, Rita Rodríguez Ramón Guinea, Armando Díaz, Feliberto Molina, Merced Barbón, Francisco Molina, Amelia Estrada, Jesús Riscoy, Carlos González, Pedro García, Miguel Cortazar, Angel Herrera, Manuel Tojedo, Laudelino Villazán, Felipe Enamorados, Pedro Sánchez, Abelardo Lorenzo, Donato Luzardo, José Valdés Vega, Manuel García, Armando Díaz, doctor Aurelio Mulkay, Facundo Farray, Juan La Rosa, Alfredo Santiusti, Carlos Padilla, Armando Díaz, Juan Pujol, Manuel González, Florentino Romero, José Jovellar, Elena Amar, Luis Vargas, Herminia Pedregal, Adela García, Amparo Estrada, Alberto Farelo y muchos más hasta el número de quinientos.

ASCIENDEN A $206.313 LAS CUENTAS PENDIENTES POR TRABAJOS DEL CENSO

—El Tribunal quedó enterado de lo informado por la Dirección General del Censo Electoral de que las cuentas aprobadas por este organismo pendientes de pago por falta de consignación ascienden, según detalla, a la cantidad de $206.313.26 y como las cuentas aprobadas por este Tribunal en los días 7, 8 y 9 del actual ascienden a $14.020.72 y en su poder se encuentran para estudio y pendiente de aprobación de la nómina del personal de la Dirección General del Censo Electoral correspondiente al presente mes y que excederá de $30.000, según verbalmente ha informado dicho Director en esta sesión, se acordó enviar al Ejecutivo un cuadro de todas esas sumas para mayor justificación de la ampliación solicitada por este Tribunal del crédito fijado para empezar los trabajos del Censo Electoral, significándose lo conveniente y justo que resultaría que al concederse dicho crédito se ordene que con urgencia se sitúe el importe de las cuentas ya aprobadas para el pago de las mismas y el montante de las nóminas del presente mes de la Dirección General del Censo Electoral y el resto para responder de las cuentas que se vayan aprobando.

—Habiendo manifestado verbalmente en esta sesión el Director General del Censo Electoral que el personal de la Dirección en la mañana de hoy se ha declarado en huelga de brazos caídos porque no ose ha ampliado por el Gobierno el crédito para sufragar los gastos del Censo Electoral, según se ha solicitado, se acordó poner con urgencia el hecho en conocimiento del Presidente de la República.

BOTET Y PEMBERTON, PARA LA ALCALDIA DE LA HABANA

Dos aspiraciones han surgido para ocupar la Alcaldía de la Habana, previendo el caso de que el Dr. Miguel Mariano Gómez se retire como lo ha manifestado: una, la del doctor Alfredo Botet, a quien apoyan distintos elementos revolucionarios y obreros, los cuales anoche designaron un Comité Pro-Botet, en una reunión que celebraron en la calle de Tejadillo núm. 46. La otra, la del señor Charles Pemberton, a quien respaldan numerosos elementos revolucionarios, de los cuales nos visitó una comision.

Lo que no sabemos fijamente si tanto el doctor Botet como el señor Pemberton aspiran a dicho cargo, pues a ninguno de los dos hemos podido localizar para tratarle del asunto.

PROXIMAMENTE VERA LA LUZ PUBLICA UN LIBRO SOBRE REFORMA PENITENCIARIA

Hemos recibido del señor Francisco Vilabrille, Presidente de los Tercios Unión Nacionalista y actual Inspector de Presidios y Cárceles de la República, una atenta carta en la que después de ofrecernos su cargo, nos anuncia que próximamente verá la luz pública su libro titulado Reforma Penitenciaria, en el cual hace un detenido estudio de nuestras prisiones, de sus defectos y la fórmula para enmendarlos.

En dicho libro —nos dice «Paco» —me refiero en los capítulos principales a la época colonial, Republicana, al Preso, Su Existencia, Sus Vicios, Homosexualidad, Toxicomanía, Forma de Tratarlos, Régimen Penitenciario a Elegir, Experiencia de Lombroso, Jiménez de Azúa, Guwitz, Beccaria, Bujari y Orloff y al propio tiempo algunas recopilaciones de datos que me han sido suministrados por varios amigos y peritos en la materia.

Termina diciéndonos el señor Vilabrille que el mencionado libro lo ha dedicado a dos Coroneles, a Carlos Mendieta y a su inseparable amigo el Gobernador de la Habana, que es el que le va a costear la edición, y que el aludido libro es el resumen de un trabajo que realizó durante su prisión en épocas de Machado y con la expeliencia que sobre la materia que trata adquirió.

CUENTAS APROBADAS POR LA JUNTA NACIONAL DEL CENSO

—Se dió cuenta y fueron aprobadas, disponiendose su remision al Director General del Censo Electoral para que ordene el pago de la siguiente nomina y vouchers: Nómina de la Municipal de Mayarí: $297.34, Vouchers de Enumeradores: Félix Herrán $50.00, Carlos valenzuela, $99.32, Henry García, $60.68, Onelia Buzón $46.00, Enrique Delgado $50.00, Jose Miguel Negret, $40.00, Luisa Delgado, $61.50, Ballester, $66.76, Bertha Buzon, $46.00, Eduardo Enrich, $54.68, Gloria Justiz, $50.00, Mariana Martínez, $44.40, Manuel Mata, $55.00, Romelia Lamarque, $51.00, todos de Mayarí; Evelio Rodríguez $9.36, Concepción Barreto $45.57, Ramon de J. Capote, $45.72, Aurelio Gomez, $5.67, Ofelia González $36.92, Jesús Massuet, $35.76, Domingo Martínez, $46.68, José A. Caballero, $56.76, Esperanza Capel $3.08, Onelio Carrillo $20.52, Rigoberto Delgado, $12.11, Benigno Esquivel $58.56, Ramón García, $9.96, Victor Jiménez, $64.32, Orestes Cruz, $51.60, Rafael Rosende, $44.76, todos de Manguito; Hugo Zayas $27.32, Idalisa del Río, $25.92, Enrique Marenjes $58.00, Gabriel Reyes $46.00, Abelardo Alvarez $36.88, Francisco Curbelo, $33.24, Luis Fuentes, $28.56, Rafael Estrada, $40.98, Antonio Aguilera, $27.89, Heliodoro Rodríguez $48.00, Eualio Escalona $47.00, Fernandina Ponce de León, $46.00, Roberto Ochoa $54.00, Juan Gil, $29.36, Enrique R. Paneque, $45.20, Olimpia Tamayo, $15.04, Lorenzo Mulet, $45.48, Wenceslao Martinez, $31.00, Eduardo Palacios, $56.16, Alfredo Domeadios, $34.20, Carlos Artigas, $23.20, Manuel Romero, $24.28, Miguel Nieves, $23.72, Ana América Motell, $35.24, Eduardo Pérez, $31.39, Ignacio Campins, $40.27, Rosa Ochoa $46.37, María E. Ochoa, $46.00, Lidubino Ochoa $50.00, todos de Holguín; Evangelista Jorge, $28.64, Angel Velazquez, $30.52, de Fomento, Juan Domínguez, $40.32, Antonio Hernández $40.08, de San Juan y Martínez; Ana Luisa López, $36.84, Rafael González, $24.36, de Palma Soriano; Joaquín Muñiz, $46.25, de Manzanillo; Margarita Ponce de León, $11.76, Primera ección de la Habana; Osmundo Sánchez, $43.32, de Manguito; Roque Sotolongo $40.00 de Trinidad; Francisco Cruz, $44.57, de Consolación del Norte; Miguel Gómez, $14.35, de Rodas; Jorge Bradshaw, $60.00 de Camagüey; Gloria Calistro, $56.21, de aSnta Isabel de las Lajas. Vouchers por alquiler de caballo y transporte: Antonio Hernández $12.00, Juan Domínguez, $11.00 de San Juan y Martínez; Rafael González, $15.00, Ana L. López, $20.00, de Palma Soriano; Francisco Cruz, $33.00, de Consolación del Norte; Gaspar Serra $17.00, de aSn Luis (Oriente); Héctor Chávez, $12.00, Román Lemes $16.00, José Palleija $17.00, Guillermo Tornes, $10.00, Arístides Reyes, $17.00, José M. Aguilar, $24.00, Rafael González $17.00, Francisco Rodríguez $14.00, Manuel Suárez, $19.00, Agustín Figueredo, $9.00, Pedro Paneque, $25.00, Rafael Valdivia $18.00, José Chorens, $25.00, Juan Carrazana, $25.00, Ramón Vallejo, $9.00, Oscar Uiecia, $14.00, Arsenio Rosales, $22.00, Francisco Ruiz, $16.00, Domitilo Hernández, $23.00, Manuel Núñez, $13.00, Tomás Prez, $14.00, Luis Muñoz, $10.00, Germán Araujo, $20.00, Angel Garcés, $20.00 Godofredo García, $19.00, José López, $18.00, Marino Costa $25.00, Ramón Sariol, $15.00, Roberto Berjaga $11.00, Salustiano Ramírez, $12.00, Joaquín González, $11.00, Miguel A. Méndez, $7.00, Rafael García, $24.00, Mario Tamayo, $13.00, Eduardo Gómez, $26.00, Ramiro Méndez, $7.00, Miguel A. Aguilera $22.00, Andrés Carbonell $18.00, Mario Acostá, $23.00, Crespo Martínez, $20.00, Roque Vázquez $18.00, Mario Acosta, $23.00, Crespo Martínez, $20.00, Roque Vázquez, $10.00, Leandro Tamayo $23.00, Joaquín Tamayo $19.00, Ignacio Zayas $20.00, todos de Bayamo; José Trueba $20.00 de Quemado de Güines; Genaro Basterrechea, $27.00, Mercedes Fernández, $25.00, Miguel Mesa, $26.00, Andrés Vargas, $26.00, José M. Rodríguez $29.00, Miguel Vargas, $22.00, Eduardo Cuadrado, $26.00, Juan Fonseca $26.00, Decoroso Orcasberro $23.00, Esperanza Bermejo $27.00, Dositer Carrillo, $24.00, Maximiliano Olivera, $27.00, todos de Campechuela; Marcos Acea $21.00 de Aguada de Pasajeros; Fernando Brizuela, $5.00, de Sancti Spiritus; Agustín Bello, $6.00, José M. Carey, $5.00 de Sagua la Grande; Pelayo Vigil, $4.72, de Remedios. Voucher de Inspector, Aurelio Márquez $18.00 y $15.00 de Pinar del Río. Voucher de Agente Especial: Luis Deville, $22.80. Voucher por Alquiler de Lancha; Raul Carvajal, $40.00, de Quemados de Güines. Voucher de Agente Especial, Santiago Anrich, $13.33.

ANUNCIOS CLASIFICADOS DE ULTIMA HORA

ALQUILERES

a1 HABANA

INFANTA 102-A, ENTRE SAN JOsé y San Rafael, moderno segundo piso: recibidor sala, cuatro cuartos, baño intercalado, comedor, cuarto y servicio criados. Llaves, encargado. Informes: M-1559. A-1

SE ALQUILA PRADO 41, PLANTA baja, propio para oficina o comercio. Informan en el primer piso.

ALQUILO MODERNO TERCER PIso de Neptuno 217, entre M. González y Oquendo: sala, saleta, comedor, 4 cuartos, baño intercalado y demás servicios. La llave e informes, en la misma, de 12 a 4 p. m.

ALQUILO CASITAS, DE DOS CUARtos $10.00, San José número 58, entre Altarriba y Espeleta, Víbora. Al frente, la encargada.

A4 Marianao y sus Repartos

SE ALQUILA ELEGANTE RESIdencia Ave. 12 esquina a calle 7, Reparto ampliación Almendares, 3 habitaciones 2 baños, cuarto de costura, vestíbulo, living room, comedor muy hermoso, pantry, cocina y 1 cuarto de criado, garage para dos máquinas, buenos jardines, $50.00. Informes: Obispo 63, Teléfono M.6921 A-4

a13 ALQUILERES - VARIOS

SE ALQUILA FINQUITA DE RECreo en Arroyo Arenas, frente carretera Central, con casa de vivienda, garage y casa para el encargado. Precio: $20.00. Informes Muralla No. 3, bajos, Teléfono M-9206, Sr. Hernández. A-13

b4 HABITACIONES

ALQUILO 2 HABITACIONES JUNtas o separadas, casa particular Estrada Palma 70, altos, Víbora. B-4

VENDO, CAMBIO ESTABLECIMIENtos, Industrias, por propiedades. Vendo una gran propiedad de esquina por parte efectivo y resto se toma establecimiento a precio de situación, no pierda tiempo, si quiere hacer algún cambio o venta. Informes: Industria 160, Hotel América, Benjamín García. Teléfono A-9477(de 10 a 3. B-4

CEDO POR MODICO ALQUILER, en casa de familia espléndida residencia, hermosas habitaciones baño privado y luz, a matrimonio sin niños o personas solas, que tengan referencias. Informes: Teléfono FO. 7486. B-4

EN CASA DE FAMILIAS, ALQUILO una habitación, con baño intercalado, agua caliente, comida y toda asistencia, a hombres solos $15.00, Amistad 71, esquina a San José. B-4

b10 PERDIDAS

SE HA EXTRAVIADO UNA MALEta, que contiene muestras de tejidos. El que la entregue a los señores Vivanco, Gutiérrez y Compañía, S. en C., en Muralla 107, se le gratificará espléndidamente. B-10

SE SOLICITAN

s8 Solicitud de Alquileres

NECESITO CASA QUE TENGA PAra hacer jardín. Lugar, de la Calzada a Heredia y de la Loma de Chaple a San Mariano, Víbora. Dirigirse a Milagros 95, esquina a Luz Caballero.

CRIADAS y CRIADOS

SE NECESITA JOVEN ESPAÑOLA para todos los quehaceres de la casa, menos cocinar, que pueda ofrecer buenas referencias. Prado 120 entre San Rafael y Neptuno. S

LA REINA YUGOESLAVA FUE CONDECORADA CON LA LEGION DE HONOR

BELGRADO, enero 9. (AP).—Acompañado del Ministro de Relaciones Exteriores y Jefe de Gobierno, Yevtich, salió hoy de esta capital hacia Ginebra, el regente de Yugoeslavia, Príncipe Pablo, con el fin de asistir a la próxima sesión del Consejo, en que se tratará de la cuestión húngaro-yugoeslava.

Esta es la primera vez en la historia de la Sociedad de las Naciones, en que un soberano concurre al Consejo, reunido en sesión judicial.

Hoy se concedió por el Gobierno francés la Gran Cruz de la Legión de Honor a la Reina mártir, María de Yugoeslavia. Al acto acudieron sus tres hijos, con la alegría mermada que es de suponerse en quienes tan cercano tienen el recuerdo de la tragedia de Marsella.

ALQUILERES

a1 HABANA

PROXIMO DESOCUPARSE ALTOS de Manrique 3 F, esquina a Virtudes, sala saleta, 3 cuartos, otro en azotea. Visible solamente de 3 a 6, no curiosos. Precio: $32 informes teléfono F.2225. A.1

ALQUILO LOS ALTOS OBRAPIA 23 entre Cuba y San Ignacio propios para oficinas Tiene un salón al frente de 150 ms. planos. Llave en los bajos. Informes: Teléfonos M.2603 y F.1211. A.1

SE ALQUILAN LOS ESPLENDIDOS bajos de la casa calle Zulueta 36-E Informan en Prado 111. Telf. A-1544. A-1

EN BELASCOAIN Y SAN MIGUEL, altos del Banco Canadá. Se alquila un apartamento de tres habitaciones, sala, comedor y servicio, para corta familia. Muy fresco. Véalo. Informa, el Conserje. A-1

EDIFICIO MENENDEZ GERVASIO y Virtudes, alquila en azotea independiente a corta familia u hombres solos. Sala, cuarto, cocina y servicio. Informan en la bodega. A.1

SE ALQUILA EN $20.00, CASA DE una planta, Benjumeda 36, sala, saleta, tres cuartos. La llave en la Bodega. (No tiene puesto cartel). Informan: Corrales y Carmen, Bodega. M.5202. A-1

SE ALQUILA MUY BARATA LA casa de paseo de Martí 26, acabada de pintar, propia para exhibición y oficinas. Informes Telf. A-3105 A.1

PARA FAMILIA O COMERCIO
Se alquila la planta baja de la casa Sol No. 118, a media cuadra de Egido, compuesta de sala, saleta, 4 cuartos espaciosos, dos baños con instalación de agua fría y caliente cocina y un gran patio. Informa el encargado de la casa, Egido No 11. B11

Manrique 142 bajos
ENTRE REINA Y SALUD
Casa moderna, sala, saleto, cuatro cuartos, baño intercalado, comedor, cocina, cuarto y servicio de criados. Informes: M.6453. Llaves en la misma. A_1

ALQUILO COMODO Y FRESCO PIso en Dragones 39-D, por Campanario, sala, saleta, comedor, 4 cuartos cocina, baño intercalado, cuarto de criados y baño, dos patios. Informan Dragones 39. A-1

¡BUSCA CASA?
LLAME AL
M.6747
SEGURAMENTE ALLI
ENCONTRARA LA QUE
VD NECESITA
O VAYA A
MORRO Y GENIOS
EDIFICIO "GOMEZ"
ALLI LE INFORMARAN

a2 VEDADO

VEDADO. 4 Y 37, AL LADO DE LA bodega, alquilo accesoria compuesta de jardín, portal, cuarto y servicios independientes, $5.00. Más informes en la misma. A-2

SE ALQUILAN 3 CUARTOS EN LA azotea, en casa de familia, entrada independiente, con servicios. Se dan referencias y se toman. Casa moderna, calle 27 No. 330 esquina a A. Vedado, otros informes. A.2

SE ALQUILA LA CASA CALLE 8 No 44 entre 15 y 17 frente al Parque Menocal. Llave e informes en el 46. A-2

LINEA NUMERO 77, ENTRE DOS y Cuatro Portal, sala, recibidor, cuatro habitaciones, dos baños patio, traspatio, comedor, cocina, cuartos de criados y garage. M.3193. $65.00 mensuales. A-2

VEDADO. CALLE 28 No. 15 ENtre 17 y 19, se alquila casa terraza, sala, 4 cuartos, comedor al fondo, baño completo con agua corriente, cocina moderna, $20 F.1183 A-2

a3 CERRO y PALATINO

CADIZ NUMERO 86, CASITA DE SAla, un cuarto grande, baño y cocina, en 13 pesos. Informa el Encargado, en la misma. A-3

A4 Marianao y sus Repartos

$12.00, FRESCOS Y CLAROS APARtamentos fácil comunicación. Espacioso jardín sala, dormitorio, cocina, baño. A entre 10 y 12, Almendares. Informes: 14 No. 4 entre Línea y 11, teléfono F-3055. A.4

REPARTO ALMENDARES. ALQUIlo casa decorada seis cuartos, dos intercalados, sala, comedor, portal, patio, árboles, garage, $25.00. Lanuza 31, entre la y A. Carrito Playa. A.4

CASITA DIEZ PESOS, DOS MESES fondo. Portal, dos habitaciones, cocina, servicio, patio. Calle 3 número 65, entre 16 y 18. Reparto Almendares FO.3394. A.4

REPARTO MIRAMAR CALLE 30 entre Quinta y Séptima, 4 cuartos, sala, recibidor, comedor, pantry, dos cuartos criados, garage, etc. Magníficas comunicaciones Llave misma $50.00. Informes: Sardiña, Aguiar 106, M 7245. A-4

AVENIDA LA PAZ, ALTURAS DE Almendares. Magnífica casa: sala, saleta, comedor, repostería, cocina, cinco cuartos, dos baños, cuatro cuartos criados, servicios, garage, jardín y patio. FO-1517. A_4

ALQUILERES

a5 J. del MONTE y la VIBORA

BONITA CASA, EN SAN MARIANO, entre D-Strampes y Figueroa, con jardín, portal, 3 cuartos, baño intercalado, comedor, cocina y cuarto de criados y patio al fondo y garage. Informan en la misma. A-5

SE ALQUILA CASITA ALTOS, TErraza, sala, dos cuartos, baño y cocina, $10.00. Carmen y Goicuría, Víbora, I 1718.

ALQUILO BAJOS, CALLE 10 ENTRE D. y E., Reparto Batista, portal, sala, dos cuartos, comedor, cocina y traspatio, 12 pesos. Llaves, en la misma. Informan: M. número 164, entre 17 y 19. A-4761. A-5

SAN MARIANO 46, ENTRE SAN ANtonio y Saco, moderna, jardín, portal, sala, recibidor, 6 cuartos, baño intercalado, saleta, despensa, cocina, servicios dos garages. Llave en el 48. Informan: F-6405. A-5

ALQUILO, EN LA VIBORA, HERmoso chalet, situado en la calle Carmen y Luz Caballero. Terreno para jardín, sala, comedor, cinco habitaciones, espléndidos baños, garage, gas, etc., etc. Informan en la Manzana de Gómez número 240. Telf. A-4893. A-5

SE ALQUILA EN $25.00 LA CASA Carmen No. 10 (Víbora) entre San Lázaro y San Anastasio, compuesta de sala, recibidor, saleta, 4 cuartos y cuarto de criados. Informan teléfono M-6629. A.5

a6 Stos. SUAREZ y MENDOZA

A $7 00, $8 00 Y $9.00, CASITAS MOdernas, a una cuadra de las guaguas y dos de los tranvías Santos Suarez. San Bernardino número 24, entre Durege y Serrano. Informan en la misma. A-6

a7 LUYANO

SE ALQUILA UN HERMOSO LOcal de esquina, para panadería, bodega y carnicería Buena barriada, en Avenida Porvenir esquina a Habana, reparto Porvenir, frente a la Quinta Canaria. La llave en Avenida Porvenir letra A. Informes en Concha y Reforma, Luyanó, Taller de maderas Alfredo Gómez Teléfono X 2805 A-7

a13 ALQUILERES - VARIOS

PARA ESTACION DE RADIO: SE alquila la azotea y un piso, de la casa de 4 plantas, en Monte 485. Informan en la Botica de los bajos. A-13

CASAS EN MIAMI, FLA.

Alquilo, completamente amuebladas, invirtiendo en propiedades en esta preciosa Ciudad, duplicará su capital. Puede comprar casas de apartamentos, desde $6,000, que produce más del 24 por ciento anual.

Jorge Govantes.
Oficinas.
San Carlos, Hotel, Miami, Fla.
Lincoln Road, Miami Beach.
A-13

RESIDENCIA EN MIAMI

Por la temporada, se alquila casa estilo español, de dos pisos, con 10 habitaciones, 5 cuartos dormitorios, 3 baños y portal, sección sudeste, cerca del mejor colegio. $1,200-00 temporada. Se admiten familias con niños. Dirigirse a Mrs. V. C. Cook, 2901 S. W. 4 th street, Miami, Fla A-15

b1 NAVES y LOCALES

AMISTAD 94, PISO 2o. ALQUILO cuarto a hombre solo con todo servicio si lo desea. Baño, agua caliente y teléfono, es casa de moralidad poco alquiler. B.1

SE ALQUILA HERMOSO, AMPLIO local, Primelles esquina San Cristóbal, Cerro. Propio para bodega, ferretería, cualquier establecimiento acabado pintar. Tiene vivienda. Informan: Buenaventura 48, Teléfono X.1261. B.1

SE ALQUILA PARA FONDA, CAFE o cualquier otro negocio, la hermosa casa de esquina Zanja y Campanario, con cinco puertas metálicas, salón al fondo y salón alto. Precio: $60.00, dos meses en fondo. Informan en la misma B.1

NAVE. SE ALQUILA UNA NAVE grande, propia para almacén o industria. Agua Dulce 15, entre Flores y Buenos Aires. Teléfono A 4071 B.1

SE ALQUILA UNA NAVE PROPIA para garage de 35 máquinas, en San Miguel No. 226 entre Oquendo y Soledad, con 14 metros de frente por 26 de fondo. Informan en la misma a todas horas. B.1

MURALLA Y HABANA: ALQUILO esta magnífica casa, propia para almacén o depósito, con habitaciones para viviendas. Precio de verdadera ganga. Informes: Manzana de Gómez número 240. Telf. A-4893. B.1

SE ALQUILA UN MAGNIFICO LOcal, en Luz esquina a Oficios, propio para establecimiento, con varias divisiones y servicios. Informan en la Manzana de Gómez número 240 Telf. A-4893. B-1

FRENTE A SECRETARIA DE HAcienda, Obispo número 22. Alquilo amplio local para establecimiento, con vidrieras al frente. El precio es muy reducido. Informan en la Manzana de Gómez número 240. Telf. A-4893. B-1

ALQUILO AMPLIA NAVE, SUEIRAna 99 entre Desagüe y Benjumeda. Informa: Dr. Ibáñez, Oficios 12, teléfono M1518. Lla llave en la bodega de la esquina. B11

PARA ALMACEN. SE ALQUILA EL hermoso local de Aguiar 118 entre Muralla y Teniente Rey y barato. Informes enfrente. B-1

SE ALQUILA UN HERMOSO LOCAL para Almacén o cualquier clase de negocio en la calle de Cienfuegos números 18, 20 y 22. Informan en el mismo, de 9 a 11 a. m. y de 4 a 5 y media p. m.

¡BUSCA LOCAL PARA NEGOCIO?
LLAME AL
M.6747
CON TODA SEGURIDAD
ENCUENTRA EL QUE
VD. NECESITA
O VAYA A
MORRO Y GENIOS
EDIFICIO "GOMEZ"
ALLI LE INFORMARA

ALQUILERES

b2 APARTAMENTOS

EN CASA FAMILIA ALQUILASE apartamento dos posesiones vista calle. Luz, teléfono, moralidad absoluta. Sol 9, primer piso. M.8862. B.2

b3 DEPARTAMENTOS

PLAZA DE LA CATEDRAL: SE ALquilan departamentos, espaciosos y ventiados propios para bufetes y oficinas, con servicio y a precios económicos, San Ignacio número 14, por Empedrado. B.3

b4 HABITACIONES

SEÑORA EXTRANJERA, ALQUILA hermosa habitación, muy fresca, con su baño completo, a caballero solo, señora o señorita. con o sin muebles. Se habla español, francés e inglés. Sra. Flabbard, Jovellar número 35 B., segundo piso, entre Aramburu y Hospital. B-4

EN SAN RAFAEL No. 108, ALTOS, entre Gervasio y Escobar, se alquila una habitación propia para hombres solos o matrimonio sin niños casa de moralidad B-4

VIBORA. MILAGROS ESQUINA A Párraga, altos, cerca Calzada, alquino hermosas habitaciones, balcones independientes, desayuno, comidas. B_4

VEDADO. CALLE 10 ESQUINA A 3a. Se alquilan 2 habitaciones altas con baño, a señora sola. Teléfono F-3552 B-4

GRAN RESIDENCIA FAMILIAS, Consulado 56-60, altos, Para personas decentes y estables Habitaciones frescas y amplias, balcón, teléfono, limpieza comidas, baños calientes y fríos, etc. Elegancia y confort. B-4

SE ALQUILA UN CUARTO CON baño intercalado en casa de familia, con comida. Precio económico. Amistad 54, 2o piso. B_4

VEDADO. LINEA 91, ESQUINA 6, alquilo hermosísima habitación, está dividida y propia 4 personas. Esquina brisa. Gran portal. Otra propia 2 personas, magnífica. Casa honorable. Todo servicio F-5632 y F-1406. B4

SE ALQUILA UNA HABITACION en Perseverancia 46, altos, para matrimonio o señora sola Casa de matrimonio solo. Precio muy económico. B-4

Para un buen Establecimiento
Se alquilan baratos, los bajos de
O'REILLY 51
Frente a la Metropolitana. Informan por teléfono: M-7911. Llaves en el tercer piso.

IDEAL PARA MATRIMONIOS: Prado 99, frente al Capitolio. Habitaciones modernas, con closets y baño privado completo. Agua caliente y fría, a todas horas. Excelente comida. Gran confort y limpieza. Absoluta moralidad. B.4

EN LOS ALTOS DEL CAFE «LA ISla», Galiano 84. Alquilo espléndidas habitaciones, con vista a la calle, con asistencia, a hombres solos, $20 00. Estricta moralidad. Exquisita comida. B 4

VEDADO. CALLE 17 No. 269 ENtre E y D, altos dos hermosas habitaciones, juntas o separadas, con todo servicio, casa de familia, teléfono F-6123. B-4

b5 CASAS DE HUESPEDES

CASA DE HUESPEDES LA ISLA. Alquilo hermoso departamento con vista al parque La Fraternidad. Baños modernos, (agua caliente). Habitaciones amplias y ventiladas Comida excelente Precios reducidos. Se admiten abonados al comedor. Monte 53, por Factoría. Alquilo el zaguán apropiado para vidriera de tabacos i cosa análoga. B-5

GRAN CASA DE HUESPEDES. EL mejor punto: Prado 104. Habitaciones muy ventiladas. También habitaciones para caballeros, en azotea. Se admiten abonados al comedor Exigense referencias B-5

b6 HOTELES

HOTEL COLONIAL
SAN MIUEL 62.
Casi esquina a Galiano. Residencia para familias. Apartamentos, habitaciones con baño privado. Elevador día y noche Magnífico restaurant octavo piso. Cocina española y criolla con carta. Absoluta moralidad. M.5966 y M.5967. B.6

HOTEL "LAS TULLERIAS"
PREFERIBLE POR LOS VIAJEROS DEL INTERIOR
Céntrico y económico. Espléndidas habitaciones para matrimonios, **Avenida de Bélgica 91,** (Monserrate), Habana. Telf. A-3648, frente al Parque Central B-6

HOTEL 'IDEAL ROOM'
PRADO 93 B., (POR PASAJE)
¿Desea vivir en casa tranquila, mejor que en su propia casa? Visite esta gran casa, aunque sea por curiosidad. Por adentro, la mejor. Precios para matrimonios, con comida y toda asistencia, desde $35.00 a $45.00. Hay apartamentos de dos habitaciones, con balcón y baño a Prado. Exígense referencias de moralidad y pagos.

HOTEL "VANDERBILT"
Lo más alto saludable y económico, Neptuno 309, esquina Mazón Habitaciones de esquina, con baño privado, propias para quien convenga vivir cerca Universidad o los Hospitales C. García y Mercedes. B-6

b10 PERDIDAS

PERDIDA. SE HA EXTRAVIADO por el Centro del Vedado desde el lunes día 7 por la mañana, un perrito chiquitico, blanco, sombreado de color barquillo. Tiene ojos negros redondos. Mixto de Maltés y Pomerany. Entiende por «Kin» La persona que lo entregue en la calle 19 No. 247 entre E y F, Vedado, será gratificada con esplendidez sin hacerle preguntas. B.10

SE GRATIFICARA AL QUE HAGA entrega en 19 esquina a K, altos, de una bolsita de guardar plata, de cuero negro con una medallita cosida en su interior. No contenía dinero. B.10

SE SOLICITAN

sa Solicitud de Alquileres

PERSONA SERIA, SOLICITA UNA habitación amplia, ventilada, baño privado dentro, fáciles comunicaciones, primer piso, o superiores, si hubiera ascensor. Paga segura. Dirijase a Edelmira Frasqueri, Lista de Correos. SA.

SOLICITO UNA CASA, EN LA VIBOra o Jesús del Monte, 6 cuartos y dos baños. Que esté aislada y tenga jardín. No es para enfermo. Informan: FO_1020. SA.

SE SOLICITAN

sa Solicitud de Alquileres

VEDADO. SE DESEA ALQUILAR una casa que esté en calle céntrica y que su precio no pase de 115 a 120 pesos. Que tenga 6 habitaciones para familia, dos baños, Garage para dos máquinas, cuartos para chauffeurs con baños. Dirigirse por escrito con detalles Mr. Patterson, Patria 6, Cerro. Bajos. No tratamos personalmente SA.

SOLICITO, EN EL VEDADO, CASA moderna, de cuatro a cinco habitaciones, con dos baños. Avisar: Telf. F-3648. SA.

sp Personas de Ignorado Paradero

SE DESEA SABER EL PARADERO de Dolores Fernández. Informan San Rafael No. 86 Teléfono M-2183, Perfecta Darriba. SP.

b9 Agencias de Colocaciones

AGENCIA BEERS, COLOCADOS MAyordomo, fam, Am. $40; chauffeur Fam, am, $36; mat, con fam, am, $40; Criados, criadas y oficinistas. O-Reilly 9½, Havana, A-3070 B-9

s1 CRIADAS y CRIADOS

MATRIMONIO AMERICANO DESEA sirvienta inglesa para todo, duerma en colocación; sueldo 10 pesos; traiga buena recomendaciones. San Mariano 339, Víbora. S.1

SE SOLICITA UNA MUCHACHITA, de 12 a 14 años, para ayudar a todos los quehaceres de una casa pequeña. Dormir fuera y que viva cerca. Calle 23 número 456, bajos, entre 8 y 10, Vedado. De 9 a. m., en adelante. S-1

SE SOLICITA UNA CRIADA, QUE sepa servir la mesa y traiga referencias. Informan: G. número 135, esquina 15, Vedado. S_1

SE SOLICITA CRIADA ESPAÑOLA con buenas referencias Sueldo: 10 pesos. F. No 121, esquina a 13. Vedado. S.1

SE SOLICITA UNA CRIADA BLANca sin pretensiones que sepa de cocina y ayude a la limpieza Tiene que ser de moralidad y trabajadora. Sueldo 10 pesos. Calle 7 No 318, altos4 S.1

SOLICITO CRIADA DE MANO, FORmal y trabajadora. Que sepa lavar y planchar vestidos de seda y duerma en la colocación. Calle D. número 210, altos, entre 21 y 23. S-1

SE NECESITA UNA MUCHACHA blanca, para los quehaceres de una casa, de 7 de la mañana, a 4 de la tarde. Se piden referencias. Sueldo: 5 pesos, Acosta número 79, altos. Después de las 9 de la mañana. S-1

SE SOLICITA UNA CRIADA DE mano, trabajadora y con referencias. Sueldo: 12 pesos. B. número 237, entre 27 y 29, Vedado. Telf. F-5653. S_1

SE SOLICITA UNA MUCHACHA ESpañola, para los quehaceres de un matrimonio, Monserrate número 143, primer piso, izquierda, entre Teniente Rey y Dragones. S-1

SE SOLICITA MUJER DE COLOR para habitaciones y coser, de 25 a 30 años, ha de saber lavar y planchar ropa fina de señora, dormir en la colocación y tener referencias. Milagros y DStrampes, Víbora De las 9 de la mañana en adelante. Sueldo 12 pesos y uniformes. También una criada en las horas de la mañana, $6. Ha de vivir en la Víbora. S-1

NECESITO UNA JOVEN PARA atender teléfono oficina comercial y una señora para encargada casa señor viudo con niños. También necesito un criado, sueldo $20 Compostela No 58. S-1

SE SOLICITA MUCHACHA BLANCA para limpiar una casa chica matrimonio solo. Dormir colocación. Sueldo $5.00 y uniformes. 13 No 111 entre 16 y 18 VEDADO S.1

SE SOLICITA UNA CRIADA DE cuartos peninsular, que sepa zurcir y tenga recomendaciones. Calle 12 esquina a 15. Vedado. S.1

SE SOLICITA UNA JOVEN ESPAñola para los quehaceres de la casa. Aguacate 58, altos. S.1

SE NECESITA JOVEN AGRACIADA, española, para trabajar con familia americana. Obligaciones: cuidar una niña de dos años, servir la mesa, cuidar ropas y habitación niña. Deberá dormir en la colocación. Exigimos referencias. Presentarse en U. S. Rubber Co., Morro y Genios, a las 12 m. S_1

SE SOLICITA UNA MUCHACHA blanca, para la limpieza por horas. Que sea honrada y tenga referencias. Informes: L. número 177, entre 17 y 19, Vedado. S-1

SOLICITO UNA MUCHACHA PARA los quehaceres de casa y cocinar. Informan: Bernaza 23, tercer piso. S.1

COCINERAS Y COCINEROS

SOLICITO UNA BUENA COCINERA, que duerma en la colocación. Sueldo: 10 pesos. Si ayuda a la limpieza, se le dará más. Calle Tercera, entre 8 y 10, Vedado. S-2

NECESITO UN JOVEN, QUE ENtienda de cocina y fregar. Sueldo 8 pesos, casa y comida. Informes: Pérez, Reina 83, altos. S_2

SE SOLICITA UNA MUCHACHA para cocinar y limpiar que duerma en la colocación. Calle 6 entre 9 y 11 Reparto La Sierra. S-2

s3 MANEJADORAS

SE SOLICITA UNA SIRVIENTA española para manejar una niña y lavar la ropa de un matrimonio. Hay máquina de lavar. Sueldo: 10 pesos Ave de la Paz No. 19, Alturas de Almendares. S-3

SE SOLICITA UNA BUENA MANEjadora, que sepa bien su oficio. Si no es así, no presentarse. Se exigen referencias. Sueldo: 15 pesos y uniformes. Telf. I-6842. Patrocinio y Juan Delgado, Víbora.

MANEJADORA MAYOR 18 AÑOS, niña 2 y medio años, sueldo 8 pesos, prefiere inglesa o blanca. Luz y Morell, Víbora, Dr. M. Vieta. S-3

SE SOLICITA UNA MANEJADORA que tenga buenas referencias, Villa Rosario, Línea y seis, Vedado. S-3

s8 CHOFERES

SE SOLICITA CHAUFFEUR BLANco para casa particular. No presentarse si no es competente o carece de buenas referencias. Empedrado 49 bajos. S.8

S11 Agentes y Vendedores

AGENTES Y VENDEDORES. SE solicita vendedor, de experiencia, preferible de edad, con relaciones en la Habana con cafés, cantinas, clubs, restorantes, casas de huésped es y hoteles, para la venta de frutas. Escribir con referencias al Apartado 1905, Habana. S.11

SE SOLICITAN

S11 Agentes y Vendedores

DEPENDIENTE SE SOLICITA JOven práctico en el ramo de sedería y quincalla para vender en plaza informando casas donde haya trabajado, edad y dirección. Dirigirse al apartado 1683. S.11

SE SOLICITA UNA PERSONA PAra representar un producto americano de gran aceptación. Poco capital para iniciar el negocio. Para informes dirijase a E. Becker, Hotel Plaza, de 9 a 11 a.m. S.11

SE SOLICITAN AGENTES VENDEdores especializados en la venta de radios, que acrediten ser tales con sus records de ventas, así como también con referencias comerciales. Sin los requisitos no se presenten. Buena comisión. Casa Barrié, O-Reilly 57. S-11

SE SOLICITAN VENDEDORES CON o sin carro para colocar pastas y dulces en almibar, buena comisión. San Miguel 135, de 8 a 11 a. m. S11

SE SOLICITAN MUCHACHOS Y jóvenes que residan cerca de algún teatro o cine para vender a la puerta de los mismos una interesante revista. Un solo vendedor por cada cine. Magnífica oportunidad para obtener $1.00 diario o más sin invertir dinero. Para informes de **11 a 12 exclusivamente.** La Revista del Cine, Manzana de Gómez Dep. 214. M.8524. S.11

HOMBRES Y MUJERES, EN TODA la República: Ahora pueden ganar más dinero, con nuestras instrucciones: un plan, 50 centavos; cuatro: $1.00. Giro postal. Informes: 5 sellos rojos, Instituto Interantillano. Apartado 391, Habana.

PARA LA HABANA E INTERIOR de la Isla necesitamos vendedores activos, ganando magnífica comisión por adelantado. Artículo fácil atractivo y útil. Gorriarán y Michelena, Edificio Metropolitana 808, Habana.

s13 SOCIOS

SOCIO SOLICITO SOCIO PARA Cabaret Buena oportunidad para persona seria, prefiero sepa el negocio para hacerse cargo del mismo, teniendo otros intereses el actual dueño. Informan Jesús María No. 12, entre San Ignacio e Inquisidor, de 2 a 6 tarde. S.13

VARIOS

NECESITO PERSONAS, TENGAN libros usados. Compro cualquier cantidad. También sellos usados, máquinas escribir, cámaras, etc. Voy en seguida, Librería «El Arte», Aguiar 100¼. M 5565. Avise inmediatamente. M.5565. S-14

SOLICITO PROFESOR DE GUItarra a cambio de clases de inglés o taquigrafía inglesa. Informan: Lealtad 96, 2o piso, entre San Rafael y San Miguel. S.14

SOLICITO VARIAS SEÑORITAS PAra vender perfumes, a comisión. Detalles: Gabriel Callol, Amargura 31, apartamento 3, bajos, De 12 a 2 y de 6 a 9 p.m. S.14

HOMBRES Y MUJERES EN TODAS partes que deseen trabajar, envíenos sogre franqueado para informes Instituto Interantillano, Apartado 391, Habana. S14

FARMACEUTICO SE SOLICITA PAra la dirección de un Laboratorio. Informan en Habana 116, bajos, de 12 a 1 y de 6 a 7, p.m. S_14

SE OFRECEN

CRIADAS y CRIADOS

UNA MUCHACHA INGLESA DESEA colocarse de criada, y sabe lavar ropa fina, tiene referencias. Teléfono FO_2727. O.1

SE DESEA COLOCAR BUEN CRIAdo español, sabe servir a la rusa y hacer coteles, tiene buenas referencias de donde ha estado colocado siete años. F-4640. O.1

DESEA COLOCARSE UNA PENINsular de mediana edad para cuartos y repaso de ropa o criada de mano corta familia. Tiene referencias. F.3012. O.1

SE OFRECE SERVIR DE CRIADO o jardinero sin pretensiones, un japonés bien experimentado en ambos servicios, robusto, sano y fiel en sus deberes, llega a atender a satisfacción a quienes interese. Telf. A.9814. O.1

SE DESEA COLOCAR UNA SEÑORA de color, de mediana edad. En la misma, una joven, para todo. Prefiere casa fina y moral. Sabe cumplir con su obligación. Informan: Telf. A-1627. O1

SE DESEA COLOCAR UNA JOVEN española, en casa de moralidad, para cuartos o comedor. Es trabajadora y formal. Telf. U-4191. O_1

UNA JOVEN BLANCA DEL CAMPO, desea colocarse de criada. Amistad 120, teléfono A-0515. O_1

ESPAÑOLA MEDIANA EDAD EXcelente criada de mano o de cuartos, práctica en el trabajo, con referencias. M-3339. O-1

SE DESEA COLOCAR UNA MUchacha para criada de mano o manejadora. Teléfono I-3594. O.1

SE DESEA COLOCAR UNA JOVEN española para criada de cuartos o para limpiar, tiene buenas referencias teléfono A.6133. O.1

SEÑORA ESPAÑOLA DESEA COlocarse para criada de mano o de cuartos y lavar alguna ropita. Informan calle Real 147, Ceiba.

DESE ACOLOCARSE UN JOVEN para criado de mano o jardinero, o finca o cualquiera otra ocupación. Tiene referencias Para informes llamen M.4777. O.1

SE DESEA COLOCAR UNA JOVEN española de criada de mano, cuartos o comedor,acostumbrada al servicio fino. Tiene referencias. Teléfono M_3840. O.1

DESEA COLOCARSE UNA MUCHAcha para los quehaceres de una casa de corta familia. Teléfono F.5362 O-1

SE DESEAN COLOCAR 2 ESPAÑOlas para criada de mano o cocinar y limpiar, referencias: Teléfono: M-M-4682. Peñalver y Escobar. Bodega O.1

SE DESEA COLOCAR UNA ESPAñola de criada de mano, entiende de cocina, es formal, no va para los repartos ni para la Víbora. Teléfono FO.9395. O.1

CRIADO ESPAÑOL DE MEDIANA edad con referencias y garantía, sirviendo a la rusa, se coloca para cualquier trabajo. O-Reilly 5, teléfono A.5122. José Sampedro. O.1

SE DESEA COLOCAR UNA MUCHAcha blanca del país para criada de mano. Informan: Telf. I-7233. Preguntar: Bernardina. Tiene referencias O.1

SE DESEA COLOCAR UN BUEN criado español, sin pretensiones, sabe planchar ropa de caballero y demás trabajos análogos. Lo mismo se coloca para consultorio de profesional. Teléfono M-8633 O.1

DESEA COLOCARSE UNA MUCHAcha española de criada de mano, sabe trabajar, tiene referencias, no tiene teléfono, vive en la calle 23 No. 460, entre 10 y 12. O.1

SE OFRECEN

CRIADAS y CRIADOS

DESEA COLOCARSE JOVEN ESpañola de criada de mano o de cuartos también cocina y limpia si es corta familia, es trabajadora y tiene buenas referencias. Teléfono F 4747. O-1

SE OFRECE UN JOVEN ESPAÑOL de criado de mano o camarero, sabe trabajar, tiene pretensiones y va al campo, tiene referencias. Llame al teléfono A-7740. O_1

SE OFRECE BUEN CRIADO JOVEN español, conoce bien el servicio de mesa, hace cokteles, plancha ropa de caballero, tiene referencias de las familias más conocidas de haber trabajado muchos años Para más informes llameM.7122. O_1

SE DESEA COLOCAR UNA ESPAñola de criada de manos o por horas y en la misma una señora de color, de cocinera con referencias, las dos viven en Gervasio 55, altos, teléfono U-4983, bodega. O-1

ESPAÑOL DESEA COLOCARSE DE fregador de máquinas, experiencia de dos años, portero o fregador de platos. Habla un poco inglés. Gervasio 122 entre San José y San Rafael O-1

DESEA COLOCARSE JOVEN ESPAñola de criada de manos entiende de cocina, no le importa ir al campo. Tiene quien la recomiende. Informan Virtudes No. 26. O-1

SE OFRECE JOVEN ESPAÑOLA PAra criada de mano o para manejar niño chiquito. Tiene referencias. Prefiere el Vedado. M-4130. O_1

SE DESEA COLOCAR UNA MUCHAcha española para criada de mano o manejadora. Llame: Telf. F-6079. O-1

SE DESEA COLOCAR UN JAPONES, de criado de mano. Tiene buenas referencias. Informes: Ogata. Telf. A-9814. O_1

SE DESEA COLOCAR UNA SEÑOra española, para un matrimonio solo. Entiende de repostería. Calle 11 número 45 A., entre 10 y 12, Vedado. O-1

SE DESEA COLOCAR UN CRIADO de mano, sabe trabajar, tiene recomendaciones. F-6244 O_1

DESEA COLOCARSE MUCHACHA española para criada de mano o de cuartos, tiene referencias de buenas casas. Teléfono U6653. O_1

UN JOVEN JAPONES DESEA COlocarse para criado de mano y atender jardín; sabe bien su trabajo y entiende bien castellano, tiene buenas referencias. Teléfono U-8153. O.1

SE DESEA COLOCAR UN JOVEN, de primer criado. Sabe planchar ropa de caballeros y conoce de repostería. Tiene referencias de casas conocidas. Telf. A-5262. O_1

SE DESEA COLOCAR UNA SEÑORA, española, de mediana edad, de criada de mano o manejadora. Telf. U-3147 O-1

COCINERAS - COCINEROS

JOVEN INGLESA DE COLOR DEsea colocarse para cocinar y ayudar a la limpieza. Informan Aguila 231. Teléfono A-3090. O.2

COCINERO REPORTERO ASIATICO desea colocarse en casa particular, sabe muy bien cocinar a la criolla y española, tiene buenas referencias. Informan San Nicolás No. 120, teléfono M.4823, por Andrés León. O.2

SE DESEA COLOCAR UNA MUchacha española para cocinar y limpiar, tiene referencias. Teléfono M-4632. O.2

COCINERO REPOSTERO ASIATIco desea colocarse casa particular cocina bien de todas clases, tiene buenas recomendaciones. Informan: teléfono M-4503, preguntar por José. O_2

SE OFRECE UN COCINERO REpostero chino, sabe cocinar muy práctico española y criolla, cumple con su obligación. Tiene referencias de casa particular. Calle Reina No. 73, teléfono M.4119. Por Francisco. O.2

SE OFRECE BUEN COCINERO ESpañol, cocina criolla, española y francesa, repostería y pastelería, agradable sazón, es hombre solo, sale al campo. Aguila 231, teléfono A.3090 O.2

SE DESEA COLOCAR UNA SEÑORA española, para cocinar. Tiene referencias y prefiere familia extranjera. Telf. A_9207. O-2

SE DESEA COLOCAR UNA ESPAñola, de cocinera y repostera. Sabe toda la cocina. Tiene buenas referencias. Informan: Telf. F-6265, Vedado. O_2

UNA ESPAÑOLA DE MEDIANA edad se desea colocar para cocina, solamente, o cocina y limpiar siendo corta familia, en casa de moralidad. Informan Estrella 12, A.3832. O.2

SE OFRECE COCINERA ESPAÑOLA de mediana edad. En la misma una joven para trabajar por horas para dormir fuera o para manejadora Teléfono U.5788. O.2

BUENA COCINERA ESPAÑOLA SE desea colocar sólo para la cocina, cocina española y criolla. Cumple bien con su obligación Informan Campanario 154, altos, entre Salud y Reina. O.2

SE DESEA COLOCAR UNA JOVEN española para cocinar y limpiar, y otra del país para manejadora o criada de mano. Tiene referencias. F-3585. O.2

SE DESEA COLOCAR UNA SEÑORA española para cocinar y limpiar o cuartos, está acostumbrada a manejar. Teléfono F3361. 15 y 20, altos. O_2

TELEFONO M-4387. SE DESEA COlocar una joven española, para cocinar y limpiar, para corta familia. Duerme en su casa. O.2

U-9798. SE DESEA COLOCAR UNA joven española para cocinar y limpiar si es corta familia. Teléfono U-9798. O.2

SE DESEA COLOCAR UNA COCINEra y repostera, española, de mediana edad. Lleva tiempo en el país. Es persona limpia y duerme en la colocación o fuera. Telf. M-3339. O-2

SE DESEA COLOCAR UNA SEÑORA española, de mediana edad, para cocinar. Sabe a la criolla y a la española, o para limpiar cuartos. Tiene referencias de donde ha trabajado. Telf. F-3304. O_2

SE DESEA COLOCAR UNA ESPAñola, para cocinar y limpiar, a corta familia. Sabe cocinar muy bien, es muy limpia y muy trabajadora. Tiene buenas referencias de las casas donde ha trabajado .Telf. F-6239. O-2

SE DESEA COLOCAR UNA SEÑORA de color de mediana edad cocinera repostera, es limpia y tiene referencias. Teléfono F-1216. O.2

SE DESEA COLOCAR UN CHOFER particular. Tiene referencias y sabe trabajar. Llame: Telf. F-4724. O_2

SE DESEA COLOCAR UNA PARDIta para cocinar, si es corta familia puede ayudar en algo, sale fuera de la ciudad, tiene referencias. F-6169. O.2

SE OFRECEN

eZ COCINERAS y COCINEROS

SE DESEA COLOCAR, GRAN COCInero, fino, asiático, en casa particular. Muy práctico criolla, española y francesa. Hace dulces variados, es limpio y formal. Tiene buenas referencias. Teléfono M.4441. O.2

ESPAÑOLA DE MEDIANA EDAD para cocinar y ayudar a los quehaceres de una casa chica en una corta familia, sabe su obligación, lleva 20 años en el país, buenas referencias duerme en el acomodo, es sola, s

VENTAS

CASAS

ENCONTRARME SOLO, AD- proposiciones, por una propiedad a 14 kilómetros de la Habana, carretera Central, 3.780 varas, casa propia, fabricado en parte, renta de $100.00 de renta, también permuto por una propiedad, en Galiano o Asturias u otra parte de la Habana, aprovechen que tengo que marcharme, informa señor Ramos, Aguacate 28, primer piso de 12 a 2 y de 8 a 10 p.m. V-1

VENDAREs, GANGA $4.500 VEN- Cerca casa 3 habitaciones, sala, terraza, otras comodidades Citarón, Lealtad, próxima tranvía. Infor- Aguila 14 y B FO.2212 Rodríguez. V-1

VENDO 2 CASITAS A $1.500 00. Juntas o separadas una cuadra Sal- Cerro, sala, dos cuartos, cocina y patio, techos monolíticos, fachada Cerro, son muy bonitas Informes: Cerro, José y Belascoaín, café Alvarez. V-1

VENDO, PROXIMO A CORREA Y LA Chorrera, gran casa: jardín, portal, recibidor, hall, 5 cuartos, comedor al fondo, piscina, entrada para auto, 800 metros traspatio. Martínez y Prieto, Reilly 23. A-6951. V-1

VENDO, CHALET MODERNO, VIBO- Vibora, monolíticos. Bajos, dos casitas independientes. Altos, terraza, sala, 3 cuartos, comedor, gran baño, 2 cuartos criados. Fabricación de primera. Martínez y Prieto, O-Reilly 23, Reilly. V-1

VENDO, MEDIA CUADRA CONCEP- Concepción, sala, saleta, 4 cuartos, comedor, patio y traspatio. En $2,200, pe- Cerro. San Francisco: portal, sala, 2 cuartos, comedor, cielo raso. Martínez y Prieto, O-Reilly 23. A-6951. V-1

VENTAS DE ALMENDARES: VEN- Almendares, casa, una planta: jardín, portal, saleta, hall, 5 cuartos, comedor, garage, $6,500. J. P. Quintana Chacón 23. M-8182. V-1

REGALO CHALECITO, PORVENIR Vibora, esquina de fraile, completamente nuevo. Jardín, portal, sala, cuartos, comedor, baño completo cocinera, decorado. Calle asfaltadas. López y Cabrera Obrapía altos, A-3318.

Vendo, Víbora, Moderna, monoliti- cos, 4 cuartos, baño intercalado, garaje, $8.500, Santa Irene, 2 cuartos, $4.500, Justicia, esquina, 4 cuartos, $4.500, Villanueva, 3 cuartos, $3 300. López y Cabrera, Obrapía 36, altos, A-3318.

Vendo casas esquina, mampostería, te- chos azotea, con establecimiento es una de ellas, chalet moderno, cuarto Almendares cerca Crucero, $78 00 seguros, $6.000 López y Cabrera, Obrapía 36, altos, A-3318. V-1

GANGA, PARA ARREGLAR TES- tamentaría se venden una magnífica casa y dos chinas. No corredores Teléfono F-2047. V-1

VENDO, $1,500, MODERNA CASA, Cerrada, jardín, portal, sala, 2 habitaciones, baño intercalado, cocina, D.Strampes, a media cuadra Santa Catalina, Santos Suárez. (Tranvía y ómnibus esquina), Alberto Cabrera. Metropolitana 711.

SI USTED DESEA VENDER SU casa, dirijase a López y Cabrera, Obrapía 36, altos, pues tenemos varios encargos para comprar Habana todos sus barrios Absoluta reserva. V-1

VENDO MODERNA CASA 2 PLAN- tas sala, comedor, tres habitaciones dos intercalados, es una ganga. Calle Estrella 148, de 1 a 5 p. m. V-1

VENDO: VENDO CASAS, DOS PLAN tas independientes. Cada planta: comedor, 5 cuartos, baño y cocina. Precio: $7,000. Informes: J. P. Quintana, Chacón 23. M-8182. V-1

VENDO CASA CON MANZANA DE frutales y arboleda. Punto alto cerca Belén. Todo en ocho mil pesos. Informes en Real 126 Ceiba.

SOLARES

REMATO ALMENDARES. FIJESE aquí: ganga frente tranvías, ómnibus completamente llano 20x45 varas $1,000.00; doble su dinero, detalles: J. P. FO.2212. Abel Rodríguez, Cerro Montalvo. V-2

VENDO UN CUARTO MANZANA, dos solares juntos, Juan Bruno Zayas entre Carmen y Vista Alegre, 40 centavos vara, calle, agua 1 alcantarilla. Dueño Vázquez, San Mariano 4. V-2

VENDO: CALLE M. Y 21, SO- Vedado, lares situados a la brisa, inmediatos al Hotel Nacional. Miden uno 21 metros, por 45 de fondo, y el otro, 17 metros por 50. Se venden. Informes: Edificio Casteleiro y Vizoso, Oficios 18. Sr. Colmenares, Departamento 308. V-2

SOLAR DE ESQUINA, VEDADO: Calle Diecisiete esquina a Catorce, 22 y medio metros de frente, por 25 de fondo. 562 metros. Se vende, a $10.00. Tiene cimentación útil. Informes: Sr. Colmenares, Edificio Casteleiro, Oficios 18, Departamento 308. V-2

AVENIDA CARLOS III: LOTE DE terreno excelente, con 40 metros de frente a la Avenida y 36 metros de frente de fondo a la calle Pocito, situado entre Soledad y Castillejos. Mide 1,528 metros. Se vende junto o se fracciona. Precios arreglados, facilidades de pago. Informes: Sr. Colmenares, Edificio Casteleiro y Vizoso, Departamento 308. V-2

2 SOLARES

REPARTO KOHLY: SE VENDEN solares, en lo más alto, Avenida Central, acera sombra. Precio situación, Manzana de Gómez 264 V-2

3 FINCAS RUSTICAS

ALTURAS DE ALMENDARES: VEN- do solar de 400 varas, $1,500; otro, de 1,000 varas, $2,500; otro, frente Calzada de Columbia, 1,300 varas, a $3.50 vara. Dueño: FO.2188. V-3

FINCA VENDO UNA FINCA, 1 CA- ballería, 4 casas, siembras espléndidas. No corredores. Dueño F-2047, $7 000. V-3

4 ESTABLECIMIENTOS

BARRITA Y FONDA, CALLE CO- mercial, vida propia. La vendo, con facilidades de pago; una vidriera de Tabacos y Cigarros, muy billetera, en $400.00. Villegas y Teniente Rey, Vidriera, Café, Alfredo.

VENDO ALMACEN DE VIVERES con tostadero de café, camión de reparto, tiene una buena clientela a las bodegas. Buen punto, alquiler barato, casa amplia, todo en la tercera parte de lo que vale Sr Quintana, Chacón 23, teléfonos A.7733 y FO. 2188. V-4

POR EMBARCAR SU DUEÑO VEN- do Lechería situada en Espada No. 16 esquina Jovellar. Buena venta. Para Informes Teléfono U-4038. V-4

BODEGA CANTINA $500.00

Próxima parque Central surtida, sin deudas; otra lista para abrir, buen mobiliario, poco alquiler, una Lechería $1 400 con facilidades pago. Informes San José y Belascoaín. Alvarez. V-4

SE VENDE UN GARAGE, EN LO mejor de La Habana, por no poderlo atender Informan: Neptuno 131, bajos. V-4

VENDO BARRITA, ANTIGUA HA- bana, todo nuevo. Libre deudas, $900.00. Facilidad pago. Nada mejor para persona sacar bonito sueldo, sin problemas. Cuenya, Monte y Somerruelos, Café. V-4

VENDO LECHERIA PROXIMO AL parque, el sitio más comercial de esta capital. $25 diarios. Venta 1.400 pesos, facilidad pago, nada más ideal para 2 jóvenes del giro Cuenya, Monte y Somerruelos, Café. V-4

SE VENDE UNA BODEGA BIEN surtida en buen punto y contrato, por tener el dueño que atender otro negocio Gloria 132 y Figuras.

BARATISIMO. POR NO PODER atenderlo salón de helados y confitería convertible a café si se desea. Sitio ideal, poco alquiler. Informan: I-5088. V-4

5 Bóvedas y Panteones

BOVEDA Y OSARIO, REGALADO. Cementerio Colón, entrada; vale 400 pesos, vendemos mitad su valor. Prado 16, altos. No corredores. V-5

TERRENO EN CEMENTERIO CO- lón. Se vende una esquina de 5 y medio metros de frente e igual fondo, 30.25 metros, Cuartel NO., Cuadro número 15. Excelente situación. Informes: Sr. Colmenares, Oficios 18, Edificio Casteleiro, Departamento 308.

BOVEDAS

Nuevas hasta para enterrar, a $120.00 Traslados de Restos. Rogelio Suárez e Hijo, 12 entre 23 y 25, Jardín La Diamela, Vedado. Teléfono F-2382. V-5

6 Automóviles y Accesorios

CHEVROLET 33, CUATRO PUER- tas, ruedas laterales; La Salle, cerrado, último tipo 5 pasajeros; Ford 29 y 30, abiertos y cerrados; Buick 27, abierto, ligero, Villegas y Teniente Rey, Vidriera, Café. V-6

¡¡GRAN GANGA¡¡ SE VENDEN 2 guaguas en 200 pesos, por no poderlas atender. Puede dejarle 20 pesos diarios, donde se le indicará alquiler Cangre, Sábado, Pinar del Rio. Caridad Ramos. V-6

SE VENDE FORD, 2 PUERTAS, AÑO 29, perfectas condiciones, Jesús María 104, Sr. Granda. V-6

GANGA: CUÑITA AMILCAR, CIN- cuenta y tres kilómetros por galón, acumulador, dinamo, arranque, magneto y gomas nuevas. Motor a toda prueba, $200.00. Concordia 225, entre Espada y Aramburu. V-6

CAMION DEL 30, 2 TONELADAS, casi nuevo, se dá barato. Industria 8, teléfono M-2503. V-6

SE VENDE FORD V-8, DE LUXE, 4 puertas, totalmente nuevo. Tiene radio. Informan: horas de Oficina, en Aguiar 45, bajos. Telf. M-7111. V-6

SE VENDEN UN CHASSIS-CAMION White de 3½ toneladas y un camión Panhard Levassor con carrocería abierta, en muy buen estado de uso. Precios reducidos Pueden verse en Industria y San José. Compañía de Productos para Automóviles, S.A. V-6

SE VENDE 1 BUICK DEL 28, ABIER- to, de 7 pasajeros, se da barato; 1 Pontiack del 28, 4 puertas, 6 cristales informan 23 y G, en la piquera, Vedado. V-6

PISA Y CORRE, FORD 1934

Se vende, casi nuevo. Informan en Infanta número 89, entre Valle y Zapata. U-2399. V-6

VENDO UN CHEVROLET, DEL AÑO 30, en buenas condiciones, 2 puertas, chapa particular, Jesús María 104, bajos, José Granda, de 7 a 9 de la mañana y de 1 a 2 de la tarde. Vendo una vestidura nueva, para carro cerrado, de 2 puertas, con 2 banquetas nuevas y demás. V-6

6 Automóviles y Accesorios

FORD 31. CUATRO PUERTAS, GO- mas nuevas, en perfecto estado de mecánica. Garage Eureka. Concordia y Lucena. V-6

GANGAS, GANGAS: CARROS DE uso, camiones, piezas nuevas y de uso. Omnibus Pullman, piezas de Ford y Fordson. Autos Latour, Zanja y Lucena. U-5942. V-6

VENDO CHEVROLET 29, MARMON 29 siete pasajeros, Oldsmovil 29, están como nuevos, se dan muy baratos. Zulueta 22, Bar. V-6

VENDO BARATISIMO AUTOMOVIL Overland cerrado 4 puertas perfecto estado, vestidura y gomas nuevas. Véalo Concordia 181, entre Aramburo y Hospital, Garage. Informes: U-1802 Neptuno 208, bajos, izquierda. V-6

SE VENDE UN ODSMOBILE CHI- co, de cuatro puertas, cerrado, en 200 pesos. Informes: Cecilio, en la piquera de 12 y 23. V-6

VENDO BUICK NUEVO, BARATO. Si lo vé, lo compra, Zanja 109, entre Marqués González y Oquendo, Garage, Seijas. V-6

SE VENDE MAQUINA STUDEBA- ker, Presidente. Verla Garage, Compostela 57, entre Obispo y Obrapía. V-6

MAQUINARIAS

SE VENDE

Una guillotina en magnífico estado marca **Krausser** de 32 pulgadas, **para cortar papel.**

Se dan detalles y precio en la Administración del DIARIO DE LA MARINA.

IMPRESORES: VENDO MAQUINA número 3, con tintero largo, aparejo y salvapliegos. Varios tipos y viñetas. L. Domínguez, 6 y 19, Vedado. V-7

BOMBAS, EQUIPOS DE PRE- sión Nuevos y reconstruídos motores, piezas de repuesto. Carbones para motores, correas para refrigeradores. La mayor existencia en Cuba. Reparaciones garantizadas. Iguales. Termine el consumo excesivo de corriente eléctrica, a causa de una bomba deficiente. Cámbiela por una bomba moderna «DURO», la superbomba. Le hacemos un crédito liberal por su equipo viejo. Todo problema de bombeo resuelto, rápida y económicamente. Aproveche hoy mismo.

AGENCIA "DURO"

SIERRA, RODRIGUEZ Y CO. Habana y Amargura. Telf. A-4347.

LIQUIDACION DE MAQUINARIAS: A la primera oferta, puede usted adquirir la maquinaria que usted necesite. Gran oportunidad, Hotel de Ventas, en liquidación, 10 de Octubre número 96, Habana. Se atiende a los compradores. V-7

DE ANIMALES

CANARIOS HAMBURGUESES. PRE- preparados para las próximas crías de todos colores, solos o por parejas. Serrano 52, Santos Suárez. V-8

9 MUFBLES y PRENDAS

GANGA: JUEGO COMEDOR RE- gio, Renacimiento Italiano, grande; uno, idem., Español; juego cuarto 3 cuerpos, lunas, finísimo, último modelo, 10 piezas; idem., sala, mimbre; Frigidaire porcelana, magnífico; lámpara sala, bronce y cristal; jarrón de Sévres, grande; reloj de pie, grande y varios objetos más, que no se detallan porque sería muy extenso. Pueden verse: "La Protectora", Animas 45. Telf. A-3639.

VENDO JUEGO CUARTO MODER- no, $35; otro 3 cuerpos, chifforober, butacón, comedor, sala, recibidor, $20, todos modernos, barnizados muñeca. Jesús del Monte 27, altos, una cuadra Esquina Tejas. V-9

OBJETOS DE ARTE Y JOYAS. Liquidamos: porcelanas, figuras bronce y marfil, plata, lámparas, radios, Frigidaire, relojes para pared y pie, Gobelinos, juegos cuarto, sala, comedor, recibidor, mesas mármol, juegos cubiertos de plata, muebles antiguos. También liquidamos enorme surtido en joyería fina. **"Los Tres Hermanos", Consulado 94. A-4775.** V-9

VENDO JUEGO CUARTO LUJOSO, propio para personas de buen gusto, se da muy barato; otra más inferior con butacón, comedor Renacimiento, con cueros repujados en colores recibidor, lámparas. Prado 27. V-9

9 MUEBLES y PRENDAS

¡EL RAS! ZANJA 52, U-4800

Juegos cuarto, comedor, sala, todos estilos. Juegos Despachos «Renacimiento» $170.00, Butacones, cómodas, sala, chaise-longes, lámparas todos estilos. Cuadros óleo; alfombras, objetos plata; bronces, porcelanas. Zanja y Lealtad V-9

VENDO ELEGANTE JUEGO CUAR- to moderno, $28; otro 3 cuerpos último tipo, $45; sala $18; comedor elegantísimo, barato. Radio Víctor lujoso gabinete, San Joaquín 60, Monte y Omoa. V-9

VENDO ELEGANTES, LUJOSOS muebles; últimos estilos en arte nuevo, cuarto $35 00; otro 3 cuerpos, $55.00, Otro 8 piezas butacón, sala espejo colgado, comedor, todos caoba. Estrella 129. V-9

DOS LINDOS CUADROS OLEO, DE sala, y 6o, 7o y 8o años de piaño Hubert de Blanck, y dos floreros bronce. Informe a cualquier hora O-Reilly No. 69 (altos) por Villegas.

MUEBLES DE OFICINAS, VENDO y compro: Escribir, sumar, mimeógrafos, archivos, cajas para documentos, sillas giratorias, burós, libreros Kardex, tarjeteros, satélites, armarios acero, Progreso 3, esquina a Aguacate. Telf. A-8638. V-9

VENDO JUEGOS DE SALA, COME- dor caoba, un espejo dorado sala, 2 jarrones de porcelana de Sévres. Juego cuarto nogal completo. Informes Luz Caballero 92, Víbora V-9

MUEBLES A PLAZOS

Para el hogar y oficina. Tenemos los estilos más variados al alcance de todas las fortunas.

"LA IDEA"

Angeles número 3 y Reina número 23, frente a la Plaza del Vapor.

Teléfono A-1619

Cambiamos muebles y alquilamos sillas de tijeras V-9

JUEGO RECIBIDOR MIMBRE TA- pizado propio portal, con buenas lámpara pie, se vende barato, Avenida Consulado 3, entre 12 y 13, Ampliación Almendares V-9

MUEBLES A PLAZOS

Nuevo sistema de venta a plazos.

Juegos de cuarto, comedor, sala, recibidor. Los modelos más en moda. Precios económicos.

"EL CAPRICHO"

Neptuno 64, esq. a San Nicolás.

EN MUEBLES TENEMOS EL MA- yor surtido y los mejores modelos, en todos los estilos, especialmente modernos, de caoba y enchapados, muy baratos al contado y con ventajosas facilidades de pago.

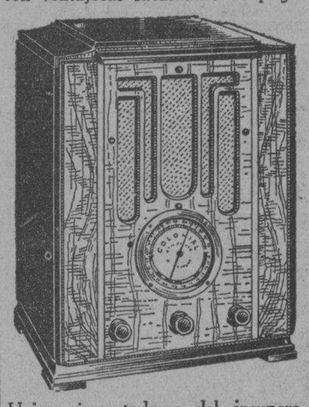

Unicos importadores del insuperable radio Colonial, que alcanza toda América y Europa. Tenemos comprador para sus muebles y radios en cambio por los nuestros y liquidamos a menos precio la lamparería, relojería, sillería, etc. La Casa Ruisánchez. Angeles 13, esquina a Estrella (del 25 al 31) Teléfono: A-2024. V-9

AVISO

¿Tiene Vd. muebles u objetos de arte? Llame al Telf. A-3639

"LA PROTECTORA"

Paga más que nadie y da dinero a bajo interés. Animas 45. casi esquina a Amistad.

EN MUEBLES

Somos únicos por el surtido más extenso y novísimo, su sólida construcción y enormes facilidades en los pagos.

CAO Y VARELA

Neptuno números 183 y 187

9 MUEBLES y PRENDAS

CAJAS DE CAUDALES, VARIOS TA- maños y marcas acreditadas. Precio de situación. Informes: Sr. Otto Traber, Compañía Arrendataria Tívoli, Calzada de Palatino, frente a Armonía. V-9

URGENTEMENTE VENDO: RADIO, piano, juego cuarto, sala, librero, nevera Frigidaire, caja caudales, bomba Prat, motores eléctricos, desde 10 hasta un octavo caballos, vidriera exhibición, Egido 18, bajos.

Muebles Baratos

A verdaderos precios de gangas. Liquidación permanente de juegos de sala, cuarto y comedor.

VENGA A VERNOS EN SEGUIDA

Ahorrará dinero. Facilidades de pago. Tomamos sus muebles a cambio. «La Casa López», Belascoaín 76, entre Jesús Peregrino y Pocito. Telf. U-4541.

"CASA ARECHAGA"

«EL SIGLO»

TALLER DE EBANISTERIA

Si usted necesita muebles, visite esta casa, donde encontrará preciosidades, por poco dinero. Compre directamente y comprará lo mejor. Manrique 189. Telf. A-6135. V-9

SE VENDE UNA MAQUINA DE SIN- ger de bordar, que está como nueva Luyanó No. 115 C entre Fábrica y Justicia. V-9

MUEBLES EN GANGA

JUEGOS CUARTO, $30.00; SALA, $15; comedor, $30.00; escaparates, $7.00; con lunas, $12.00; mesas correderas, $4.00; aparadores, $5.00; seis sillas y 2 sillones, $10.00; máquinas de coser. Se cambian y compran toda clase de muebles, pagando más que nadie. Se da dinero sobre joyas, muebles y objetos Arte.

LA PRINCESA, SAN RAFAEL 107

entre Escobar y Gervasio. U-7926

LA CASA MOSQUERA

San Rafael 129 y 131. Telf U-5437

Amueble su casa con gusto y con poco dinero. También le cambiamos sus muebles o hacemos el negocio que más le convenga. Háganos una visita, no perderá su tiempo. La Casa Mosquera, San Rafael 129 y 131. Telf. U-5437.

MUEBLES EN GANGA

Juego de cuarto, Arte Moderno, $4.00 mensuales; comedor, caoba, último estilo, $3.00 mensuales; sala o recibidor, modernísimos, $3.00 mensuales; juego cuarto, 3 cuerpos, caoba, últimas creaciones, $5.00 mensuales. Precios muy bajos.

"LA EMINENCIA", NEPTUNO 188

10 UTILES de OFICINAS

SE VENDEN DOS ESCRITORIOS Y varios muebles más en J No. 16, entre 9 y 11 Vedado V-10

BOLSA DE MUEBLES

COMPRAMOS Y VENDEMOS

MUEBLES CAOBA Y ACERO, DES- de una gaveta al equipo de Banco, a precio de remate. Especialidad: Cines, Colegios, Bar, Biblioteca, Cajas seguridad. **Compostela número 55, cerca Obispo, A-7744.** V-10

MUEBLES PARA OFICINAS

Compramos y vendemos: máquinas escribir, sumar, calcular, archivos tamaño legal y cartas, Mimeógrafos, adresógrafos. Registradoras «National». «La Nacional», Villegas 93, entre Teniente Rey y Amargura. A-9915 V-10

11 Instrumentos de Música

SE VENDE UN PIANO, COMPLETA- mente nuevo. Se da muy barato, Monte 18, entre Aguila y Angeles. V-11

PIANO COLOR CAOBA, EN PER- fecto estado. Regalo en $40.00; una máquina «Singer», de ovillo central, completamente nueva, $23.00, Prado 31, bajos, entre Refugio y Genios. V-11

PIANO $75.00, SE VENDE, CON MUY poco uso, tiene un gran sonido, tres pedales, banqueta, todo caoba, último modelo. Milagros 122, entre Porvenir y Octava Víbora. V-11

(OPORTUNIDAD): VENDO RONISCH ¼ cola y Steinway vertical o Grotian Stewerg, como nuevos. Precio situación. Facilidad pago. San Rafael 57, esquina a Campanario. V-11

VENDO FLAMANTE PIANO UN cuarto de cola "Steinway" & Sons y uno vertical de buena marca. Se dan baratísimos. San Rafael 141, bajos entre Oquendo y Soledad. V-11

GRANDIOSO PIANO, QUE REUNE todas las condiciones de una acústica perfecta, produciendo un sonido finísimo. Moderno y de elevada presencia. Casi nuevo. Muy barato, Dragones frente teatro Martí. V-11

SE VENDE UN PIANO, CASI NUE- vo, marca «Merklin», Suárez número 17. V-11

A PROFESIONAL O PERSONA

de gusto. Realizo gran surtido pianos ¼ cola y vertical, de las marcas **«Steinyay», «Ronich», «Mazon & Hamlin», «Meklin», «Kallmanc»** y otras famosas marcas. Facilidades pagos. San Rafael y Oquenda **«La Predilecta».** V-11

AFINADORES

AFINADOR COMPOSITOR PIANOS y autoplanos. Experto graduado Estados Unidos. Trabajos garantizados. Precios módicos. Afinar $2 Salgo campo Avisos, profesor Vidal Cuveller, Piñera 5, Cerro. Teléfono: A-8606. Afi.

PIANO ABANDONADO, DESCUI- dado ,es piano perdido! Para cualquier problema sobre piano, etc., consulte a Durant y Protti, expertos afinadores. Conocimientos completos. Precios situación, Barcelona 5. Telf. A-3756. Af.

13 RADIOS

SE VENDE UN RADIO ATWATER Kent, en $15.00; uno de Capilla, $30.00; Majestic, de gabinete $45.00; otro, de mesa, $40.00. Verlos, en Acosta número 115, casi esquina a Egido. V-12

VENDO RADIOS USADOS Y NUE- vos, Radios RCA., $16 00; Majestic $35; Clarion, $25 y otros lujosísimos gabinetes, funcionan correctamente. Radios Grunow Majestic 1935 desde $5 mensuales, $10 entrada. Acepto Radios ortofónicas, pianos parte pago o entrada, óigalos todas horas Jesús del Monte 27, altos una cuadra esquina Tejas. Teléfono A-5704. V-12

RADIO VICTOR RCA., EN PER- fecto estado. Se da en $45.00 y otro, marca Garod, en $65.00, último modelo, Animas 45, entre Amistad y Aguila. V-13

VENDO FLAMANTE RADIO «MA- jestic» con electrola, propio para persona de gusto. Se da barato, San Rafael 141 bajos, entre Oquendo y Soledad. V-12

REGALE UN BUEN RADIO: RA- pidamente deseo vender varios, obtenidos por cobro de deudas; no reparo precios. Sr. Ramos, Concordia 135, altos. V-12

VENDO RADIOS "GRUNOW"

Para todas las clases desde $ mensuales. Admito como parte pago, radios pianos, victrolas, etc. Solicite catálogos al Telf. A-9331 o Acosta número 115 casi esquina a Egido. V-13

VENGA Y OIGA EL MARAVILLOSO Grunow; no se guíe por otros, convénzase usted mismo oyendo Europa con el radio de más alcance fabricado hasta la fecha, o pida demostración. U-4205, San Miguel 129 altos, entre Gervasio y Escobar. Abierto hasta 9 p.m. V-12

14 LIBROS e IMPRESOS

OBJETOS VARIOS

VENDO VARIAS VIDRIERAS MO- dernas de todos tamaños, baratas, cantina vitroliti, nevera para cantina sillas, mesas, caja caudales mediana, molino café: Informes Estrella y Campanario. Carpintería. V-15

VENDEMOS: VIDRIERAS, MOLI- nos café «Hobar-Dayton», contadoras «National», mesas Vitrolite, mostradores, armatostes, pasteleras, mármoles, sillas, pesas, rebanadoras jamón, exprimidoras jugo. Cano, Habana 116 y medio, entre Teniente Rey y Amargura. V-15

ABONO NATURAL

Se vende abono natural de establo en cantidad a precio económico, informes Herbert Andino, Montreal No. 11, Zambrana, Camagüey V-15

REPARACIONES

MUEBLES y PRENDAS

REPARAMOS SUS MUEBLES, POR poco dinero, dejándolos nuevos. Casa Pardo: U-5761. Los modernizamos, barnizamos a muñeca, esmaltamos «Duco», pinturas mimbres, a vapor, tapicería general. Azogamos espejos. Trabajos garantizados, San Rafael núm. 130. R-9

REPARACION DE MUEBLES. BAR- nizamos, tapizamos, esmaltamos, doramos y enceramos sus muebles. carpintería en general seriedad. F-5902, García, F. No. 237. R-9

TALLER DE TAPICERIA, BAR- niz de muñeca y pinturas finas, de Pedro García Espinosa en San Rafael 143-B entre Aramburo y Soledad. teléfono U-4424, Recuerde que tener sus muebles en estado flamante, es sinónimo de prosperidad. ¡Arréglelos! R-9

DINERO-HIPOTECA

d2 SE OFRECE

FACILITO DINERO EN HIPOTECA en cantidades de 300 a 500 pesos. También sobre bóvedas y panteones, desde $50.00. Operación en el día Edificio Metropolitana 808. D-2

BANCO ASTURIANO: COMPRO BO- nos y Acciones. Compro Acciones Compañía Cubana Electricidad. Compro y vendo Bonos y Acciones de todas Compañías, cotizables y no cotizables en la Bolsa, Manuel Piñol, Obrapía núm. 17. D-2

DINERO-HIPOTECA

d2 SE OFRECE

DINERO

Doy grandes y pequeñas cantidades en primera hipoteca, desde el 7 por ciento en adelante, para la Habana y sus Barrios. Compro y vendo casas y solares.

Compro y vendo Bonos y Acciones

JULIO C. GRANDA

Obrapía 33. Telfs. M-5921 y F-5759. D-2

DINERO

No pierda tiempo. Cuando necesite tomar dinero en hipoteca o Pagarés, vea a M. Fernández, San Ignacio 50. Telf. A-4432. De 2 a 5 Operación rápida y absoluta reserva D-2

DINERO SOBRE BOVEDAS, EN EL acto. También compro. Hago pequeñas hipotecas, en el día. Sr. Conde, Empedrado 43, altos. Telf. A-0213. D-2

PRESTAMOS

Dinero sobre joyas

Desde el 1 por 100

Vendemos joyas, baúles y maletas.

Se compra oro.

«LA PERLA»

Animas 84, esq. a Galiano

d3 BONOS y ACCIONES

N. GELATS Y COMPANIA

106 Aguiar 100, esquina a Amargura

CAJAS RESERVADAS

Las tenemos en nuestras bóvedas construidas con todos los adelantos modernos y las alquilamos para guardar valores de los interesados. En esta oficina daremos todos los detalles que se deseen D-3

PARA LAS DAMAS

pd4 Interés para las Damas

DE INTERES PARA LAS DAMAS. Si desean aprender en corto tiempo, el corte y confección en todo su alcance conozca mi obra titulada: **«El Corte Moderno Nacional, Sistema Méndez».** De venta: «El Encanto», «La Filosofía» y en mi Academia, Neptuno No. 81, altos. Clases alternas a domicilio y correspondencia a personas estricta moralidad. Hacemos moldes y cortamos vestidos. Especialidad: abrigos y trajes Sastre. Precios módicos. PD-3

MOLINA, PELUQUERO. AFEITA, DA masage, arregla el cabello, por 75 centavos. Ondulación o bucles, $0 50. Servicio a niños, cuatro, $1 00. Aplicación de tintura, $1 00. Telf. A-4478. PD-3

MARGARITA LOPEZ, ZURCIDORA. Tejedora. Zurcidos semi-invisibles Especialidad en telas y trajes de caballeros. Precios económicos. Blanco No 1, bajos, entre Malecón y San Lázaro. PD-3

APRENDA CORTE Y COSTURA

Toda mujer debe aprender a cortar y confeccionar. Desde la primera semana que asista a nuestras clases usted misma cortará sus trajes. Enseñanza teórica y práctica por los procedimientos de mi gran sistema Matilde Alemany el más completo y moderno por su facilidad al alcance de todas las inteligencias. San José 9, altos, entre Galiano y Aguila, Instituto Técnico Femenil La Central. Hágase profesora titular. A la venta mis modernos métodos. Se cortan moldes de encargo. Sucursales: Profesoras Sra. Romero, Octava y Tejar, (Lawton); Srta. Hortensia, Atocha 6, Cerro, y Luz núm. 26, Sra. Orfila y Bernaza 47, Sra. Clotilde. PD-3

MADAME KUZMA: EX-MODELISTA Principales casas París y Viena. Creadora de sombreros finos. Avisa a su clientela que tiene a la venta sombreros últimos modelos, desde $2.50. Se arreglan sombreros, desde $7.00. Amistad y San Rafael frente Ten Cent. PD-3

EXTIRPACION DE LOS VELLOS

de la cara, muslos, piernas, etc., por medio de electricidad. Tratamiento definitivo y garantizado. Sra. Alexandra. Calle Tercera número 281, entre 2 y 4, Vedado. Habana. PD-3

ENSEÑANZAS

e1 Profesoras y Profesores

POR $1.50: CLASES PARTICULA- res, individuales, matriculándose esta semana. Aproveche: Inglés, teneduría de libros, taquigrafía española e inglesa, mecanografía, caligrafía, aritmética, gramática ,ortografía. Pida prospecto. Telf. U-4782. (No es Academia). E-1

DOCTORA EN PEDAGOGIA, CATE- drático de la Escuela Normal, da clases de Primera y Segunda Enseñanza, en su casa y a domicilio. Telf U-6492. E-1

PROFESORA TAQUIGRAFIA «PIT- man», mecanografía al tacto, ortografía, instrucción, corte y costura, bordados. Da clases particulares y en colegios. Enseñanza práctica y rápida Precios módicos. Telf. X-3406 E-1

GUITARRA Y CANTO EN POCAS lecciones. También estudios clásicos. Habana 198, por Jesús María. Teléfono M-2759. E-1

SE OFRECE DAR CLASES ACRE- ditado Dr en Pedagogía. No cobra sin ver adelanto de los alumnos F 5763. Por Correo, San Anastasio 95. E-1

PROFESORA DE MATEMATICAS, (graduada de la Universidad de la Habana. Dá clases a domicilio, precios módicos, informes por el teléfono FO.1309. E-1

PROFESORA FRANCESA CON IN- mejorables referencias, da clases de francés en su casa o a domicilio. Teléfono M 8551 o en Galiano 36, altos. E-1

ENSEÑANZAS

e1 Profesores y Profesoras

PROFESOR DE BAILES

Precios módicos. Enseñanza rápida de Son, Fox, Tango, Blues, etc., etc. Doy clases a domicilio. Ismael Servalló, Cárdenas número 3, segundo piso. E-1

PIANO Y ARMONIA

Enseñanza por profesora competente, graduada del «Institute of Musical Art», de New York. Informan: Telf. M-8878. E-1

ACADEMIA RABIÑA

NEPTUNO ESQUINA A MANRIQUE, altos. Clases individuales: Inglés, Francés, Alemán, Taquigrafía «Pitman» y «Gregg», Mecanografía, Ortografía, Teneduría de Libros, Correspondencia Comercial, Aritmética. TAMBIEN, CLASES POR CORRESPONDENCIA. Ingreso E. Ingenieros, Arquitectos y Veterinaria. Curso Procurador. Pida prospectos: **Neptuno 78 y 80, altos, esquina Manrique. Telfs. M-7849 y A-9222.**

BAILES: (TOMASIN). POSITIVA- mente enseño, con práctica: Danzón, Son, Paso Doble, Blues Vals, Fox Trots, Tango de Salón. Voy a domicilio. Seriedad y garantía. Aguila número 117, altos Mueblería E-1

PREPARATORY SCHOOL

Situado en 8 y 11, Vedado. Admite externos, pupilos y medios pupilos. Servicio de ómnibus. Enseñanza en inglés, desde el Kindergarten hasta los grados superiores. Español y Economía Doméstica. Precios módicos. Informes: Telf. F-4296 Mrs. Pawsey. E-1

PROFESORA DE IDIOMAS: SE Se ofrece para dar clases privadas o en grupos. Método moderno. Nociones prácticas. Larga experiencia y mejores referencias. Interés individual. F-1076. E-1

RADIO, AUTOS, DIBUJO, PROCU- rador, Constructor, Agricultura, Ganadería, Electricidad, Tenedor de Libros, Químico, Corte y Confección, Farmacia, Periodismo, Publicidad, etc., enseñan por Correo, las famosas Escuelas Sudamericanas, Avenida Montes de Oca 695, Buenos Aires, Argentina.

$1.50: INGLES SUPERIOR, INSCRI- biéndose esta semana. Aproveche. Perfecciones conversación: Gramática, ortología, silabeo, acentuación, ortografía, composición, modismos, dictado, sintáxis, ejercicios. Pida prospecto. Telf. U-4782. (No es Academia). E-1

INGLES, ABOGADO DE BOSTON

(GRADUATE OF YALE UNIVERSITY)

Clases colectivas: Lunes, Miércoles y viernes, 7.45 a 8.45 y 8.45 a 9.45 p. m. ($2.00). También particulares. (No Spanish in class). San Rafael número 139, altos, entre Marqués González y Oquendo. U-1152. E-1

INGLES TAQUIGRAFIA (INGLE- sa y española). Teneduría, Cálculos Mercantiles, Mecanografía y Ortografía. Enseñanza a domicilio por el Profesor F. Heitzman, Monte 103, altos, M-9247. E-1

INGLES

Enseñado por Profesora americana. Sorprendentes resultados en pocas semanas. El discípulo leerá, escribirá y hablará el inglés, en breve tiempo. Lecciones a domicilio, también. Miss Kapan, Hotel «Royal Palm». A-7277.

DE GRAN INTERES PARA LAS DA- mas: Si desean aprender, en corto tiempo, el Corte y Confección, en todo su alcance, conozca mi Obra titulada: **El Corte Moderno Nacional, Sistema «Méndez».** De venta en «El Encanto», «La Filosofía» y en mi Academia, Neptuno número 81, altos. Clases diarias y alternas, a personas de estricta moralidad. Se hacen **Moldes** y cortan **Vestidos. Especialidad en Abrigos y Trajes Sastre.** Precios módicos, **Neptuno número 81, altos.**

e2 COLEGIOS

COLEGIO-ACADEMIA "NORMA"

Incorporada al Instituto O-Reilly 79, altos. Teléfono M-9470

PRIMERA ENSEÑANZA. El Colegio «Norma» es un Plantel de garantía para la enseñanza de s

VIDA MUNDIAL

Por TIBURCIO CASTAÑEDA

EL DOCTOR Nicolas Murray Butler, Presidente de la Universidad de Columbia y de la Fundación Carnegie, para la paz internacional, se dirigió a los japoneses el día 31 de Diciembre último, diciéndoles que su esperanza de obtener la igualdad naval con las grandes potencias marítimas por medio de la competencia, era absolutamente imposible.

El medio más breve, añadió, para que el Japón pueda asegurar la igualdad naval es crear una fuerza de policía internacional para que vigile todos los trayectos del comercio mundial.

Ese mensaje del Presidente de la Universidad de Columbia fué escrito para una agencia japonesa de noticias llamada «Rengo».

El doctor Butler se expresó en ese documento como sigue: «Usted ha sido muy amable en pedirme un mensaje para el pueblo japonés con objeto de que sea publicado en Japón el día de Año Nuevo. Me dice usted que el pueblo japonés ansia oír una opinión franca y veraz de sus amigos de los Estados Unidos. Y yo me hallo entre ellos.

«El progreso que el pueblo japonés ha hecho en las dos últimas generaciones en la civilización y en las artes que de ella dependen, es una de las maravillas del mundo moderno. El Japón ha ganado para sí un lugar en la primera línea del siglo veinte en cuanto a los habitantes del mundo y su progreso y sus ideas nacionales son asuntos de interés mundial.

«Las leyes de los Estados Unidos, regulando la inmigración japonesa a este país, son injustas para el pueblo del Japón. Esas leyes se debían haber modificado desde hace años, concediendo que la inmigración de japoneses sea igual a la de otra nación europea.

«Yo no sería franco y quizás faltaría a la verdad, si no dijese que a mi juicio el Gobierno del Japón, en el momento actual, pone en el mayor peligro toda su grande y honorable reputación, que su pueblo había tan delicadamente obtenido.

«Del mismo modo que Alemania ha destruído en tres años la vasta influencia y la jefatura de tantos campos del progreso, adquiridas en doscientos cincuenta años, así también el Japón, permitiendo el dominio por el Partido Militar, que está activo en todos los países, arriesga su reputación internacional y su autoridad.

«Y no vale decir —sigue escribiendo el doctor Nicolás Murray Butler, que el problema de hallar territorio para la población que tanto aumenta en el Japón, no se puede resolver sino por la fuerza de las armas, conquistando nuevos territorios, porque yo creo, invocando la Escuela Liberal Moderada del Japón y tratando con otros gobiernos y pueblos, que es factible.

«Todos quieren que el Japón prospere y que el modo de vivir sea allí más cómodo, hallando nuevos mercados para sus productos y amplio modo de vivir para su población, que aumenta rápidamente. Pero no hay duda de que todo el mundo vuelve la espalda al que insista en hacer esas cosas y esos logros por medio de la fuerza armada. El tiempo para estas violencias ha pasado ya.

«Ni sería suficiente el decir que otros gobiernos, incluyendo el de la Gran Bretaña, Francia y los Estados Unidos, han hecho eso en tiempos pasados.

«Hace poco más de dos años, un artículo escrito por un japonés en un periódico mensual de los Estados Unidos, con el título «América enseña y el Jajón aprende», tenía por argumento que todo lo que Japón había realizado y que le había sido criticado, había sido ejecutado, en principio al menos, por el Gobierno de los Estados Unidos en relación con el Canal de Panamá y su zona, con la República de Santo Domingo, con Haití, con Cuba, con Hawai y con las Islas Filipinas.

«Concediendo la perspicacia del argumento **ad hominen**, seguramente en estos días y durante esta generación, no se consentiría que un país civilizado pueda, libremente y sin crítica, tratar de imitar los disparates y errores de otras naciones civilizadas en días lejanos.

«Es un argumento infantil y no de hombres ya formados, el decir que el prestigio de una nación ha de ser medido por sus fuerzas armadas ya por tierra o por mar.

«El Japón, en unión de otros países, ha renunciado a la guerra como medio de política nacional. Y si esto es así, ¿qué quiere decir su Gobierno por medio de esa constante preparación para la guerra, con el aumento de fondos públicos para ella y multiplicando sus buques y su armamento naval?

«El medio más breve para que el Japón asegure la igualdad naval, es fijando y limitando todos sus armamentos, para lograr, tan sólo por medio de una policía internacional, que pueda dejar libre los amplios caminos del comercio internacional del mundo.

Cualquier nación se satisface con un pequeño armamento naval cuando las demás naciones acceden a limitarlo. Y el Japón dice que esa disminución de armamentos no es posible cuando todas las naciones se preparan para luchar y, en efecto, el Japón se halla con una imposibilidad absoluta».

Y termina el doctor Nicolás Murray Butler diciendo: «Esta es la franca y leal opinión que usted me pide. Se la he dado con espíritu de tranquilidad y esperanza. La paz del mundo, de la cual depende todo lo que la humanidad desea más vivamente, está amenazada, por una parte, por la política del Japón, dirigida por los militares y la población de ese país; y por otra parte, por la fricción entre Alemania y Francia, la cual se trata de empequeñecer cada día más, hasta que se extinga.

«En la tendencia hacia la paz internacional y la restauración económica, el Japón puede tomar una brillante posición y ganar en honor y reputación, lo cual quiere decir, en reputación y autoridad.

«Pero no se puede ganar eso si prosigue en su política militar.

La Liga aspira a salvar al mundo de la anarquía casi total en que se halla

La energía del Dr. Condon, pese a sus setenta y cuatro años, hizo que el abogado de Bruno R. Hauptmann no pudiese desvirtuar los cargos

El viejo educador identificó al carpintero alemán como la persona a la que hizo entrega del dinero del rescate del hijo de Lindbergh, después de los mensajes cruzados

FLEMINGTON, Nueva Jersey, enero 9. (AP).—El doctor John F. (Jafsie) Condon, abrió hoy nuevas páginas de la fantástica tragedia del secuestro del hijo del coronel Lindbergh ante el jurado que entiende de la causa contra el carpintero alemán Bruno Richard Hauptmann, procesado como autor del secuestro y de la muerte de la criatura.

Firme en su acusación, el anciano educador del Bronx, que cuenta ahora setenta y cuatro años de edad, estuvo declarando durante dos horas y media y contestó con vigor a las preguntas del abogado de la defensa.

En una ocasión, durante el interrogatorio, el abogado pidió que se suspendiera la vista por entender que se estaba juzgando a Hauptmann por un tribunal que no tiene competencia para conocer del caso. La petición, causada por una interrupción del fiscal general David T. Wilentz, fué declarada sin lugar inmediatamente por el magistrado Thomas W. Trenchard.

No hubo la menor vacilación en la voz del anciano educador cuando señalando con el dedo al procesado, dijo: «John» es Bruno Richard Hauptmann».

Sin mostrar la menor fatiga resistió la dura prueba de hoy, y cuando se le hizo una indicación para que se tomara algún descanso, replicó que no lo necesitaba para él. «Sigamos—dijo—toda la noche, si ustedes quieren».

Mañana el doctor Condon será objeto de un largo interrogatorio por parte del defensor del procesado, habiendo prometido Reilly, que las repreguntas consumirán día y medio.

Con todo detalle «Jafsie» refirió los arreglos para el rescate de la criatura, su primera entrevista con «John», nombre supuesto del secuestrador, en el cementerio de Woodlawn, en el Bronx, poco después del secuestro; cómo preparó que se le enviara una prenda del niño como prueba de que el mismo se hallaba en poder de la persona que estaba realizando los tratos con él.

Después llevó su narración al cementerio de St. Raymond, también en el Bronx, donde la noche del 2 de abril de 1932, entregó a «John» una caja de madera conteniendo el dinero del rescate.

Describió la forma en que «John» aceptó la caja con el dinero; su voz y sus acciones, y sus infructuosas gestiones en compañía del coronel Lindbergh en la costa de Nueva Inglaterra en busca de «Boad Nellie» donde John dijo que encontrarían sano y salvo al niño.

En tres distintas ocasiones el doctor Condon dió a Hauptmann el nombre de «John» durante sus declaraciones de hoy.

Y durante el interrogatorio del fiscal general reveló Condon, por primera vez, que había visto a «John» a fines del mes de agosto paseando en el Bronx.

«Una noche, en la esquina de Williamsbridge Road y Pelham Parkway—dijo el doctor Condon—le vi caminando en dirección a lo que más tarde supe que era su casa. Yo iba en un autobús en dirección contraria, pero no le seguí, porque se internó en un pequeño bosque que hay por allí. Usted puede darse cuenta de lo que yo quiero decirle».

Wilentz llevó rápidamente al doctor Condon hacia el pago del rescate.

«¿Dió usted algún dinero en una caja esa noche? preguntó el fiscal general cuando Condon llegó en su declaración al momento en que hizo la visita al cementerio de St. Raymond.

«Sí, señor», contestó el testigo.

«¿Y a quién le entregó el dinero?».

«A John», agregó el doctor Condon.

«¿Quién es John?», siguió preguntando el fiscal.

Moviendo el índice de su mano derecha con gran vigor, dijo:

«John es Bruno Richard Hauptmann».

El coronel Lindbergh tenía fija la mirada en el educador cuando Condon se volvió hacia el procesado, señalándole como la persona que había recibido el dinero del rescate. El procesado se enderezó en la silla, palideció al momento, y más tarde una oleada de sangre subió a su rostro.

El asombroso vigor de «Jafsie», su caudal de detalles en la declaración, su insistencia en precisar las definiciones y sus maneras causaron muchos comentarios en el público que llenaba la sala, teniendo que intervenir varias veces el magistrado Trenchard para imponer silencio.

Reilly trató enseguida de ver el medio de anular la identificación de Hauptmann, que acaba de hacer el doctor Condon, y le preguntó:

«Cuando Bruno Richard Haptmann fué objeto de un procedimiento para su extradición, hace de esto dos o tres meses, en octubre, cosa que ocurría en el Bronx, ¿no fué citado usted?».

«No» contestó el testigo.

«Y ese procedimiento se llevó a cabo después que usted vió a Bruno Richard Haptmann en la calle Greenwich y la calle Centre (donde se encuentra situado el cuartel de la policía neoyorkina)?».

«Si mi memoria no es infiel, sí».

Un momento de gran expectación en la sala se registró cuando Reilly expuso su deseo de saber si «Jafsie» había firmado en un libro con los símbolos que aparecían en las cartas del secuestrador, antes del secuestro que ocurrió en marzo primero de 1032.

Wilentz se opuso a la pregunta y después prometió presentar la tarjeta a que se refería el abogado, a pesar de que nada tiene que ver con el caso.

En las cartas enviadas al doctor Condon y a los Lindbergh por los secuestradores aparecían unos símbolos en forma de círculos.

El doctor Condon dijo también a Reilly que su intervención primordial en el asunto del rescate había tenido por objeto salvar de toda sospecha a «Arthur Johnson», a quien considera inocente.

Al parecer hizo referencia a Henry (Red) Johnson, marinero amigo de Betty Gow, la encargada del niño de Lindbergh. Johnson había sido sometido a un interrogatorio en relación con el secuestro y más tarde fué deportado a su país natal, Noruega.

Reilly pidió que se retirara a uno de los jurados y que fuera declarado incompetente el tribunal, después que Wilentz, interrumpiendo el interrogatorio a que sometía Reilly al doctor Condon, acerca de una conversación que, según el abogado, el educador había sostenido con un boticario de Tauton, Massachusetts, ofreció presentar al tribunal «una carta no solicitada», explicando la visita de Condon.

El doctor Condon negó que hubiera dicho nunca al boticario que «John» no fuera Hauptmann.

La moción fué declarada sin lugar, pero el magistrado Trenchard amonestó a los jurados, pidiéndoles que prestasen mayor atención a lo que Wilentz había dicho acerca de la carta.

El doctor Condon declaró que el primero de junio último había cumplido setenta y cuatro años de edad.

La noche del 2 de abril, declaró al comenzar su declaración, él y el coronel Lindbergh se trasladaron en un automóvil de Al Reich, amigo de Condon y ex pugilista, a un lugar del Bronx, conocido por «estación floral de Bergen».

Allí, dijo «Jafsie», había sido encaminado para que mirase lo que había debajo de una mesa, pues se me había dicho que «allí encontraría una piedra y que debajo de ella hallaría una carta para mí».

Wilentz indicó entonces a Condon que identificara a Hauptmann como la persona con quien había tratado aquella noche.

EL RELATO DEL DR. CONDON

Después le hizo identificar un sobre, con fecha 9 de marzo de 1932, de Nueva York, autorizándole para que actuara como intermediario en el caso Lindbergh, siempre que estuviera dispuesto a seguir las instrucciones. Más tarde, Wilentz leyó una carta enviada al coronel Lindbergh en la que se le decía que Condon podía actuar como intermediario y se encargaba al aviador que le entregara 70,000 pesos en un paquete que habría de encerrarse en una pequeña caja de madera de las dimensiones que se indicaban en la carta.

Esos mensajes se enviaron, agregó, como resultado del anuncio que había publicado el doctor Condon en el Bronx Home News, pidiendo al secuestrador que se comunicara con él y ofreciéndole 1.000 pesos.

Después describió su viaje a la finca de Lindbergh en Hopewell, donde fué recibido por el aviador, el coronel Henry Breckinridge y uno o dos funcionarios.

Permaneció en Hopewell aquella noche, durmiendo en el cuarto de donde había sido secuestrado el niño.

Como resultado de su conferencia con el coronel Lindbergh, insertó un anuncio en otro periódico de Nueva York, diciendo que aceptaba el encargo de ser intermediario y que el dinero estaba preparado para el rescate.

Después el testigo dió cuenta de la conferencia preliminar con «John» en el cementerio de Woodlawn, con detalles más completos acerca del pago del rescate, así como de la inútil búsqueda del niño, que el secuestrador dijo que lo hallarían en un yate.

Los ojos del coronel Lindbergh se humedecieron con las lágrimas cuando «Jafsie» refería aquella búsqueda infructuosa.

Añadió Condon que el titulado «John» se negó a presentarle al que pretendía hacer creer que era un jefe de la banda.

Durante la entrevista «John» dijo al doctor Condon:

«Nadie más que usted conseguirá el baby, y usted podrá poner los brazos del niño alrededor del cuello de Mrs. Lindbergh».

Pero el baby ya había sido muerto y su cadáver había sido enterrado en una tumba a flor de tierra, cerca de la residencia de Sourland, de donde había sido secuestrado.

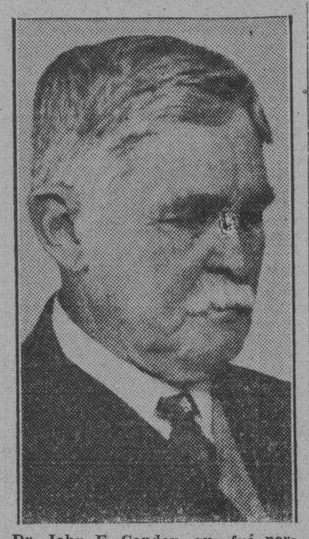

Dr. John F. Condon, que fué portador del dinero pagado por el supuesto rescate del hijo de Lindbergh, y que ha identificado a Hauptmann como el receptor de los 50,000 pesos.

Es excelente el espíritu de los bolivianos

Bolivia va a protestar del proyecto del Paraguay de usar los gases en El Chaco

LA PAZ, Bolivia, enero 9. (AP).—De regreso del frente de operaciones, de Villa Montes, el Presidente José Luis Tejada Sorzano, declaró que está convencido de que el ejército del Chaco conserva una elevada moral, y que se halla en la decisión más firme y resuelta, unido en el empeño de «ejecutar sus austeras obligaciones».

Afirman los periódicos capitalinos que se han enviado a las fuerzas del Chaco, por los paraguayos, 1,500 caretas de gases deletéreos, por lo cual Bolivia se apresurará a protestar contra tan flagrante violación de las leyes de la guerra.

ARGENTINO MUERTO POR LOS SOLDADOS BOLIVIANOS

BUENOS AIRES, enero 9. (AP).—Un despacho recibido por el periódico «Crítica», desde la población fronteriza de La Quiada, dice que los soldados bolivianos dieron muerte a tiros al ciudadano argentino Anacleto Quispes y que éste perdió la vida estando en territorio argentino.

El despacho agrega que los soldados bolivianos intentaron llevarse el cadáver de Quispes.

Los vecinos del occiso intervinieron ocupando el automóvil en que había sido depositado el cadáver.

Reorganización en el partido nazi germano

El Comisario General del Sarre, hace un llamamiento a los vecinos de esa zona

BERLIN, enero 9. (AP.)—Los nazis que se sientan en posición dudosa dentro del partido, en lo concerniente a la calidad de miembros del mismo, so pena de perder su condición, deberán de consultar en cuanto a su calidad y posición al Tribunal Supremo de la organización, antes del 1 de abril.

Según parece, Hitler se encuentra decidido a una depuración general de los filas del nazismo.

EL VIEJO LEMA: «VOTAD EN PRO DE ALEMANIA, VOTANDO CONTRA SUS MANDATARIOS», HA PERDIDO YA SU MAGNETISMO

KAISERLAUTERN, Alemania, enero 9. (AP.)—El Comisario Federal del Sarre, Joseph Bueckel, en un llamamiento dirigido a los saarlandeses excitalos a que voten en favor del retorno a la Vaterland, porque ya ha pasado de moda aquel lema famoso de «Votad en favor de Alemania, votando contra sus gobernantes.» Esta vez, ese lema es también el de los separatistas.

Añadió que los separatistas de la Renania profesaban el mismo credo, pero que esta vez, el separatismo se está haciendo comunisto.

Ochocientos saarlandeses cruzaron expresamente la frontera para escuchar sus palabras. Añadió:

«En una ocasión histórica, Alemania tragó el anzuelo y aprendió merced a ello una lección que jamás habrá de olvidar. Fué cuando creyendo la propaganda extranjera, supuso que no era el conflicto contra la nación alemana sino contra el Kaiser. El Kaiser se marchó y nos quedamos padeciendo hambre y muerte, bajo el yugo de nuestros dominadores. Esta vez, sea cual fuere la opinión personal de cada uno, no tragará nadie el cebo del statu que hay contra Hitler, en el Sarre.»

Los enemigos de Hitler en el Sarre protestan ante la Liga contra el terrorismo nazista

Toma cuerpo la idea lanzada de que el territorio que va a ser objeto de plebiscito sea dividido en dos partes: una sometida a la Liga de las Naciones y otra al Reich

SAARBRUECKEN, Enero 9 (AP). Los componentes del «Frente Común», o agrupación que se opone a la devolución del Sarre al Reich Alemán, protestaron hoy ante la S. de de las N. de las supuestas actividades terroristas de los hitleristas, diciendo que «deben de tenerse en cuenta los actos de terror que se están realizando en la actualidad en el Sarre, en relación con los computos y resultados finales del plebiscito».

En Altenwald, produjeronse esta noche actos de violencia, en el curso de los cuales resulto herido a puñaladas un nazi por dos comunistas. Las fuerzas de la policía internacional ocuparon las calles de la población, con el fin de evitar que los desórdenes alcanzaran mayor acritud.

En los círculos del «Frente Común» se afirma que los alemanes están resueltos a proceder con tanta violencia, que hay que considerar la posibilidad de que en algunos distritos los defensores del «statu quo», logren demostrar que constituyen una minoria importante, con lo cual sería muy posible el que el Consejo de la S. de las N. tomara en cuenta las insinuaciones de que el territorio del Sarre se dividiera en dos, para dar albergue a los adversarios del hitlerismo, si resultase favorable al III Reich la votación en otras partes.

En Waterloostrasse, en Saarbruecken, los gendarmes alemanes y las fuerzas internacionales impidieron que los nazis —cincuenta en número— cayeran sobre sus adversarios, que en las aceras distribuian propaganda en favor de la conservacion del «statu quo». Un centenar de nazis se hallaba en disposición de salir del edificio del círculo, situado en la mencionada calle, para atacar a los anti-nazis, pero no pudieron hacerlo debido a la presencia de las fuerzas de la gendarmeria internacional.

El Comandante Arthur Hennesy acudió personalmente en una camioneta con su gente, movilizada en igual forma, al paraje de los sucesos, sin que afortunadamente tuvieran que entrar en accion.

Los comunistas obtuvieron la victoria en una de las escaramuzas de hoy, al obtener de las autoridades locales que comprasen el local en que tenian el circulo del partido, y del cual iban a arrojarlos a la calle, por deber el alquiler. El edificio es propiedad de la municipalidad, dominada por los nazis.

Las fuerzas de policía internacional se han concentrado de la parte de la frontera alemana, a despecho de las protestas de los nazis, debido a que se supone que por allí pudieran producirse disturbios. Del lado de los confines de Francia, sólo han quedado cien soldados italianos.

VON PAPEN VOTARA EN EL PLEBISCITO DEL SARRE

VIENA, Enero 9 (AP)—Franz von Papen, Ministro de Alemania en Austria, partió hoy para el Sarre con el objeto de votar en el plebiscito que se celebrará el próximo domingo en ese territorio.

Herr von Papen ha residido largo tiempo en el Sarre y posee una finca en Sarrelouis, no lejos de Saarbruecken.

El organismo internacional de Ginebra ha celebrado ya su décimo quinto aniversario

El Secretario General de la Sociedad de Naciones, señor Joseph C. Avenol, ha hecho, con ese motivo unas declaraciones a «The Associated Press», sobre la obra de la Institución

Por JOSEPH C. AVENOL
(Secretario General de la Liga de las Naciones)

GINEBRA, Enero 8 (AP)—Aprovecho esta oportunidad que me ofrece la Associated Press para conmemorar, en esta nota, el décimo quinto aniversario de la Liga de las Naciones.

Quince años son un periodo de tiempo considerable en la vida del ser humano, pero no es más que un pequeño momento en la vida de las naciones. Sin embargo, comenzando en Enero 10 de 1920, con solo veintitres miembros, la Liga de las Naciones comprende hoy a sesenta Estados y disfruta de la valiosa cooperación de ciertos Estados que jamas han pertenecido a la Sociedad.

De esta suerte, con el suficiente grado de cooperación y confianza universal que ha existido, la Liga, a pesar de las dificultades, ha hecho definidos progresos hacia la realización de su objetivo cuádruple de dominio internacional. Estos objetivos son: la paz, la justicia, la seguridad y la cooperación.

Mientras la Liga emerge hoy con fuerza de un periodo de depresión y ansiedad que ha afectado a casi todos sus miembros, su sistema de obligaciones, como se ve ahora más claramente que nunca, se dirige al orden del mundo que es la única alternativa práctica para la casi completa anarquía en que se halla.

La guerra es considerada en todos los países como motivo de preocupación, aunque no en el mismo grado.

Por esa razón se acepta generalmente que los implementos de guerra deben ser controlados por un acuerdo internacional. Y por vez primera en la historia se ha reconocido casi universalmente el principio de la supervisión e inspección internacionales.

Al mismo tiempo se han organizado y aceptado como ley fundamental de las naciones, las responsabilidades colectivas en relacion con el mantenimiento del orden y de la seguridad, aunque en distintos grados.

Finalmente, se han creado metodos y medios mejorados para llevar a efecto los arreglos pacíficos y los acuerdos de paz.

Con tales progresos definitivos realizados en la primera década y media de la existencia de la Liga de las Naciones, corresponde a los Gobiernos, a los pueblos y a la Prensa en las próximas décadas llevarlos a su más exacto cumplimiento y ampliar de esa manera el área de la cooperación internacional que haga la vida más digna, más segura y más provechosa.

El Ministro de Hacienda del Brasil, Arturo Souza-Costa, va a ser el dictador financiero

Dicho Ministro embarcará hoy con rumbo a Londres y Nueva York, donde tratará de conseguir que los acreedores de su país concedan a éste mejores condiciones para los pagos

RIO JANEIRO, Enero 9 (AP.—Persistían esta noche los planes para convertir al Ministro de Hacienda Arturo Souza- Costa en el «Dictador Financiero» del Brasil antes de que embarque mañana para New York y Londres donde gestionará que los acreedores concedan a este país mejores condiciones para el pago de las areencias.

De acuerdo con la decisión adoptada anoche por el Consejo de Ministros, Raúl Fernández, jefe de la mayoría de la Cámara de los Diputados, está redactando una ley, con ayuda de Joao Simplicuo, presidente de la Comisión de Hacienda, para investir al Ministro de las facultades necesarias.

«Es nuestro propósito —dijo— hacer que se apruebe mañana el proyecto a tiempo de que Souza-Costa reciba amplios poderes para llevar a cabo la proyectada reconstrucción financiera, cuyos primeros pasos se darán en los Estados Unidos».

El Ministro de Hacienda, que blandirá el hacha sobre los gastos del Gobierno brasileño y distribuirá los cambios extranjeros por partes iguales entre el Gobierno y los acreedores comerciales, embarcará mañana en el «Western Prince» para discutir con once casas bancarias de Nueva York la revisión del plan Aranha, en virtud del cual el Brasil reanudó en 1933 el pago parcial de su deuda extranjera de 1.500 millones de dólares.

Con el Ministro irán Valenti Boucas, que tomó parte en las negociaciones del acuerdo con las casas bancarias de New York, que tienen las obligaciones brasileñas; Sebastián Sampaio, jefe de la sección comercial del Ministerio de Estado; Paolo Federico Magalhaes, técnico del Ministerio de Hacienda, y Marcos Souza Bantas, que dimitió el 5 de este mes la dirección del cambio, a causa de que es opuesto a la decisión del inistro de Hacienda de pagar las deudas del Gobierno antes que las obligaciones comerciales.

Mientras tanto, los financieros dudan que se realicen en este año pagos de la deuda extranjera a menos de que se llegue a un acuerdo con los acreedores extranjeros. El próximo pago se vence el primero de Febrero.

EL GENERAL PLUTARCO ELIAS CALLES SE HALLA ENFERMO EN CULIACAN

MEXICO, D. F., enero 9. (AP).—El Secretario de Comunicaciones, Rodolfo Elías Calles, partió hoy en avión hacia la capital del estado de Sinaloa, Culiacán, en una de cuyas clínicas locales se encuentra localizado su padre, el General Plutarco Elías Calles, debido a que padece un mal del estómago. Las condiciones del General Calles no son graves, según se informa.

SALIO PRECIPITADAMENTE HACIA MEXICO, LLAMADO POR EL GOBIERNO DEL GENERAL CARDENAS, UN ESPECIALISTA DE GLENDALE, CALIFORNIA

GLENDALE, California, enero 9. (AP).—Hoy salió, en un avión especialmente fletado, con rumbo a México, en medio de una horrible tempestad de lluvia, el especialista Dr. Lucien L. Miner, cirujano, llamado por el Gobierno mexicano. Aunque no se ha dicho cuál es el propósito de la llamada, se estima que sea para asistir al General Plutarco Elías Calles, que se encuentra recluído en una clínica de Culiacán, estado de Sinaloa, enfermo de un mal gástrico.

Chester ganó el record de la velocidad

En circuito cerrado de cien kilómetros voló a razón de más de 237 millas por hora

MIAMI, Florida, enero 9. (AP).—Art Chester, piloto aéreo de competencias, desarrolló hoy una velocidad de 237.033 millas por hora en circuito cerrado de cien kilómetros, lo que constituye un record mundial extraoficial para aeroplanos de menos de 992 libras de peso, según se ha anunciado.

Chester, que tomará parte en las competencias que se inaugurarán mañana, ha batido el record mundial standard de 214.92 millas la hora para circuitos de cien kilómetros, establecido por el francés Ralph Delmott.

La Federación Aeronáutica Internacional exige que los aparatos mantengan una misma altitud durante el vuelo, y Chester llevó dos barógrafos sellados.

Estos se enviarán al Bureau de Standards de Washington para su calibración.

GOEMBOES EN PERSONA SERA EL PORTADOR DEL INFORME PARA LA LIGA

BUDAPEST, enero 9. (AP).—El general Gomboes, jefe de Gobierno de Hungría, partió hoy con dirección a Ginebra, en donde habrá de presentar personalmente el informe de los resultados de las pesquisas del Gobierno, sobre las supuestas actividades terroristas de la «Ustachi» en Hungría.

Un fugitivo de la justicia mató a seis personas

Entre las víctimas de este furioso sujeto, figuran su esposa y los padres de ella

BRODHEAD, Kentucky, enero 9. (AP).—Seis personas fueron muertas a tiros al pie de los montes situados al este de Kentucky, cerca de esta población, y otras dos heridas por un pistolero enloquecido, que después se suicidó.

Mrs. Lona Helton Jackson, que se halla en grave estado, ha manifestado a uno de los delegados del sheriff que el agresor, George Collett, de 43 años de edad, le había dicho que había cún otras tres personas a las que deseaba dar muerte, pero que no tenía tiempo.

Collett, ex peón caminero, dió muerte a su esposa Stella, a sus padres Mr. y Mrs. W. M. Helton, al matrimonio Mr. y Mrs. Julian Bordes y a su cuñado Howard Helton. Otro cuñado, Ccharles Helton, resultó herido.

Un jurado declaró culpable a Collett y atribuyó los hechos a su desesperación como fugitivo de la Justicia. La policía del estado le andaba buscando por haber sido acusado del robo de un banco y de otros hechos delictivos análogos.

Benito Mussolini se dispone a asumir también la cartera de Colonias en su Gabinete

Obedece esta decisión del «Duce» al deseo de que el Ministro General De Bene vaya a Eritrea y Libia con el objeto de tomar posesión de los territorios que ha cedido Francia

ROMA, enero 9. (AP).—En tanto la Cancillería italiana se apresta a dar una acometida a la cuestión del regreso de Alemania a la Sociedd de las Naciones, el Ministro de las Colonias, general Emilio de Bono, se prepara a salir con rumbo al Africa, con el fin de proceder cuanto antes a la incorporación de los territorios que ha concedido Francia a Italia en el oasis de Tibesti, al suroeste de Libia, y en la costa de Somalia, como resultado de las últimas pláticas con M. Laval. La partida del Ministro dará lugar a que Mussolini acumule también la cartera de las Colonias, a las restantes incumbencias de su ministerio. Es posible que De Bono renuncie, con lo cual el Duce tendrá en sus manos la dirección de los ministerios de Relaciones Exteriores, Guerra, Marina, Aviación y Corporaciones.

Se sabe, además, que se propondrá al Reich alemán el regreso a la Sociedad de las Naciones, para proceder entonces a la discusión de los extremos relacionados con su rearme. Para base de las negociaciones, se tomará el memorial de enero de 1934, como se ajustó en el convenio latino.

En relación con la cooperación de la Pequeña Entente, se sabe que ya el Dr. Edouard Benes, Ministro de Relaciones Exteriores de Checoeslovaquia, tiene el proyecto de venir a Roma con el fin de conferenciar con Mussolini, discutiendo no tan sólo los aspectos de los tratados laterales que se han planeado, sino también la posibilidad de que Checoeslovaquia entre en los acuerdos de Roma, que establecieron la cooperación económica italo-austro-hungara en el Danubio.

ACOGEN EN LONDRES CON ESPIRITU CORDIAL EL PACTO LATINO

LONDRES, enero 9. (AP).—Con espíritu cordial se ha acogido en Londres el Pacto Latino, suscrito en Roma el día 7 entre Francia e Italia. En la sesión celebrada hoy por el Gabinete se tomó en cuenta la cuestión en lo que al desarme principalmente respecta.

Mañana saldrán hacia Ginebra, Sir John Simon y el capitán Eden, con el fin de estar presentes como delegados de la Gran Bretaña en la sesión en que se tratará de la controversia húngaro-yugoeslava y del Sarre.

Un vocero de la Cancillería expuso que como Italia posee ya colonias en Somalia y Libia, el que se haya agregado otros territorios de pequeña monta, carece de importancia en cuanto al equilibrio colonial.

80 CAMIONES DE TROPAS MOVILIZADAS DE AUSTRIA, A LA FRONTERA BAVARA

LINZ, Alta Austria, enero 9. (AP).—El hecho de que hayan ocurrido movimientos de trojas en esta región, ha dado lugar al rumor de que Austria se encuentra preparándose para la eventualidad de una agresión por parte de los Legionarios Austriacos (nazi), al tiempo de efectuarse en el Sarre el plebiscito. Aunque se ha desmentido oficialmente que se alienten temores de ningún género, se han visto en esta ciudad ochenta camiones que se dirigían con soldados a la frontera de Baviera.

PARTIDOS AMERICANOS

Por ANTONIO ESCOBAR

UNA vez más se ha hablado en los Estados Unidos de la necesidad de formar un tercer partido; esto se debe a la impresión causada por la fortísima votación que ha tenido mister Roosevelt en su reelección de Presidente.

En ella el Partido Democrático, el menos fuerte de los dos, derrotó al Republicano, que es el que ha dado más presidentes a aquella nación. La zurra llevada por los republicanos ha impresionado a un publicista de ese partido y lo ha movido a proponer, en la prensa, algo que garantice a sus correligionarios la victoria en todas las elecciones presidenciales.

«Los republicanos —dice en su escrito— tuvieron trece millones de votos y los demócratas unos diecisiete. No se puede dudar de que esa votación republicana era conservadora ni de que también lo es una parte considerable de los diecisiete millones de demócratas. El voto combinado, de un nuevo partido conservador, sería mayor que el de uno no conservador, en la proporción de dos a uno probablemente».

Y añade con tristeza:

«Pero se necesita un jefe».

A mister Marco Sullivan, autor de esa carta, le han caído encima centenares de otras, en las cuales se protesta contra la afirmación de que los liberales, miembros del partido republicano, están dispuestos a irse de él para ingresar en uno de los demócratas; siguen, se agrega, entre los republicanos, porque tienen fe en su liberalismo práctico y prefieren confianza así en la capacidad como en el liberalismo del Partido Democrático.

¿Por qué éste no se convierte en un Partido Liberal Nacional? Acaso hay cuatro obstáculos fuertes. Uno es lo que en los Estados Unidos se llama el «Sur sólido», el elemento conservador, ultraconservador, y en el cual figuran grandes capitalistas, entre banqueros, terratenientes, fabricantes, etc., que son conservadores resueltos y tan poderosos e intransigentes como el elemento de la misma clase, que figura en el Partido Republicano.

Segundo obstáculo: el grupo, que unos tienen por chiflado, que es por los remedios económicos más menos arriesgados y que tiene su equivalente un grupo análogo en el Partido Republicano; grupo más fuerte hoy que cuando tuvo por jefe al famoso Bryan, gran orador pero algo malo de la cabeza.

Se ha dicho, y es sensato, que los Estados Unidos un partido liberal que intente distribuir equitativamente la producción y la riqueza debe tener una jefatura capaz y que inspire confianza.

Tercer obstáculo: el Partido Democrático se está convirtiendo en lo que se ha llamado un «Tammany Hall Nacional», esto es, desvirtuando el servicio público y creando una vasta burocracia con fines de partido.

Y cuarto obstáculo: el de mister Franklyn D. Roosevelt, poderoso contrario a la completa conversión del Partido Democrático. Mientras siga «controlando» el Partido Democrático, mister Roosevelt procurará que tenga algo de conservador y algo de liberal; con lo que en todos los casos estará a su servicio.

Estos argumentos y hechos han convencido a los que proponen un «partido liberal unido». Conviene que se agiten y que pidan reformas muy necesitadas en la Constitución de los Estados Unidos; una de ella podría ser la elección directa francesa del Presidente de los Estados Unidos: esto es, por el Senado y la Cámara de Representantes.

Desórdenes en un pueblo de la Argentina

Fueron promovidos por la ejecución de un cabo que mató a tiros al comandante

SANTIAGO DEL ESTERO, Argentina, enero 9. (AP).—En las calles produjéronse manifestaciones tumultuosas de protesta contra la ejecución del cabo Luis Paz, convicto de haber matado a tiros al comandante Carlos Sabella, comandante del Regimiento RVIII de Infantería, el cual se negó a oírle por haberle impuesto una corrección disciplinaria de 15 días de prisión, por una falta de poca monta. El hecho ocurrió el 2 de enero.

Las tiendas permanecieron cerradas todo el día en protesta contra la ejecución, arrodillándose, además, las mujeres en las calles en demanda de clemencia. Después de la ejecución el populacho apedreó los establecimientos del Gobierno.

Poco antes de morir, el cabo Paz sirvió de padrino a una sobrina que fué bautizada hoy. La novia del cabo hizo de madrina.

M.E.C.D. 2016

No publicaremos ningún trabajo que no sea realizado por nuestros fotógrafos, que estarán debidamente identificados con el carnet del Diario de la Marina

DIARIO DE LA MARINA

HABANA, JUEVES, 10 DE ENERO DE 1935

SUPLEMENTO DIARIO EN ROTOGRABADO; DE ACTUALIDAD MUNDIAL TELEFONO M-3775

UN OFICIAL de la Ward Line rescatando a uno de los niños que viajaban en el vapor "Havana", que espectacularmente embarrancó cerca de Mantarilla, en los bajos de las Bahamas. Esta escena fué tomada cuando era trasbordado del vapor "Havana" a "El Oceano" (Foto Wide World)

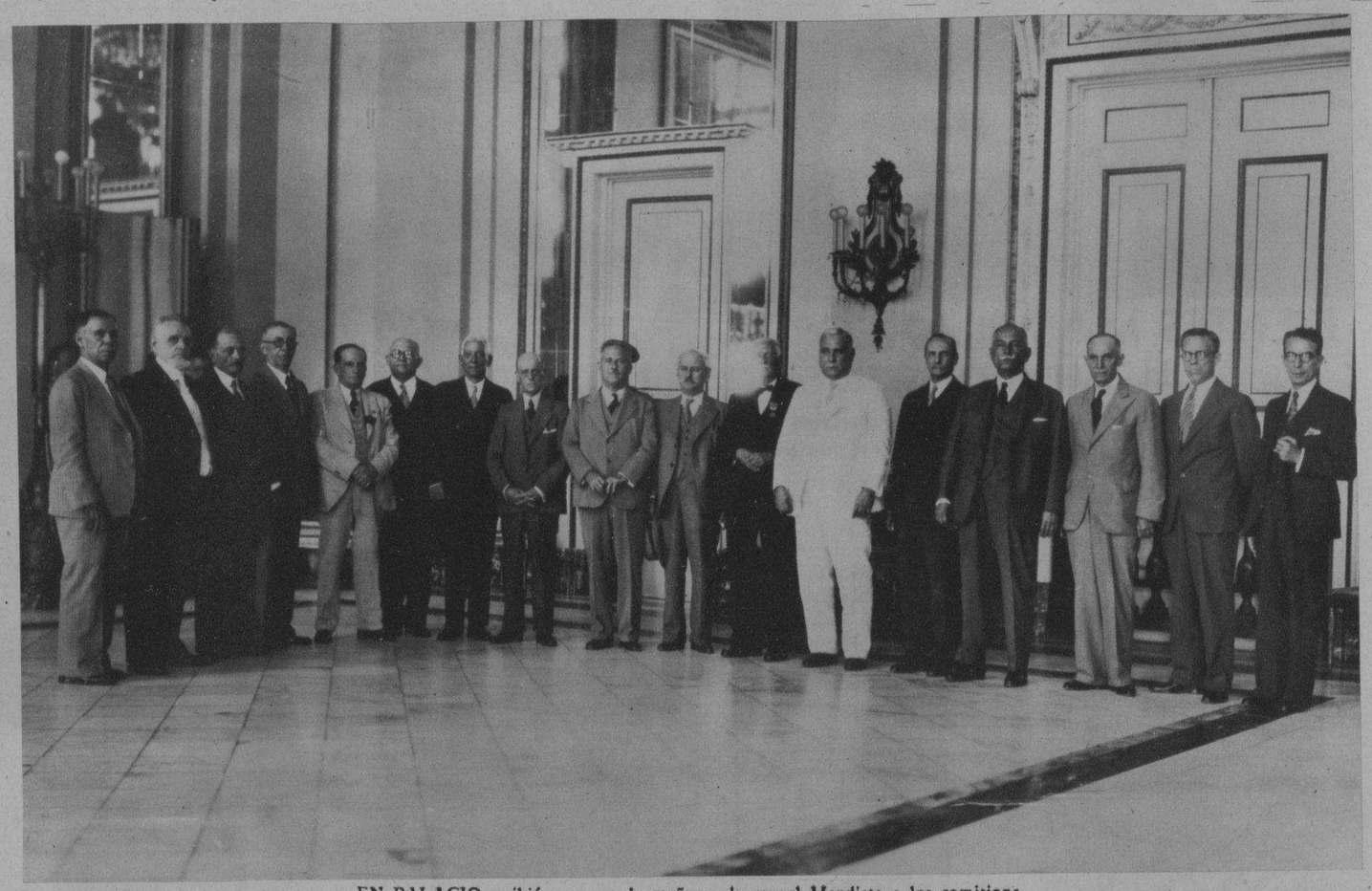

EN PALACIO recibió ayer por la mañana el coronel Mendieta a los comisionados del Veteranismo. Los que lucharon por ver a Cuba libre en los campos de la revolución solicitaron del Jefe del Estado la restitución de la Carta Magna de 1901. El Presidente de la República, antes de tomar ninguna medida, manifestó que quería conocer el sentir popular (Foto D. M.)

LA QUE FUERA artista incomparable del "cante jondo", Pastora Imperio, llegó ayer a este puerto en compañía de su bella hija Teresina Fernández Madariaga. Vemos a la madre y a la hija en pose especial para el repórter gráfico del Rotograbado (Foto D. M.)

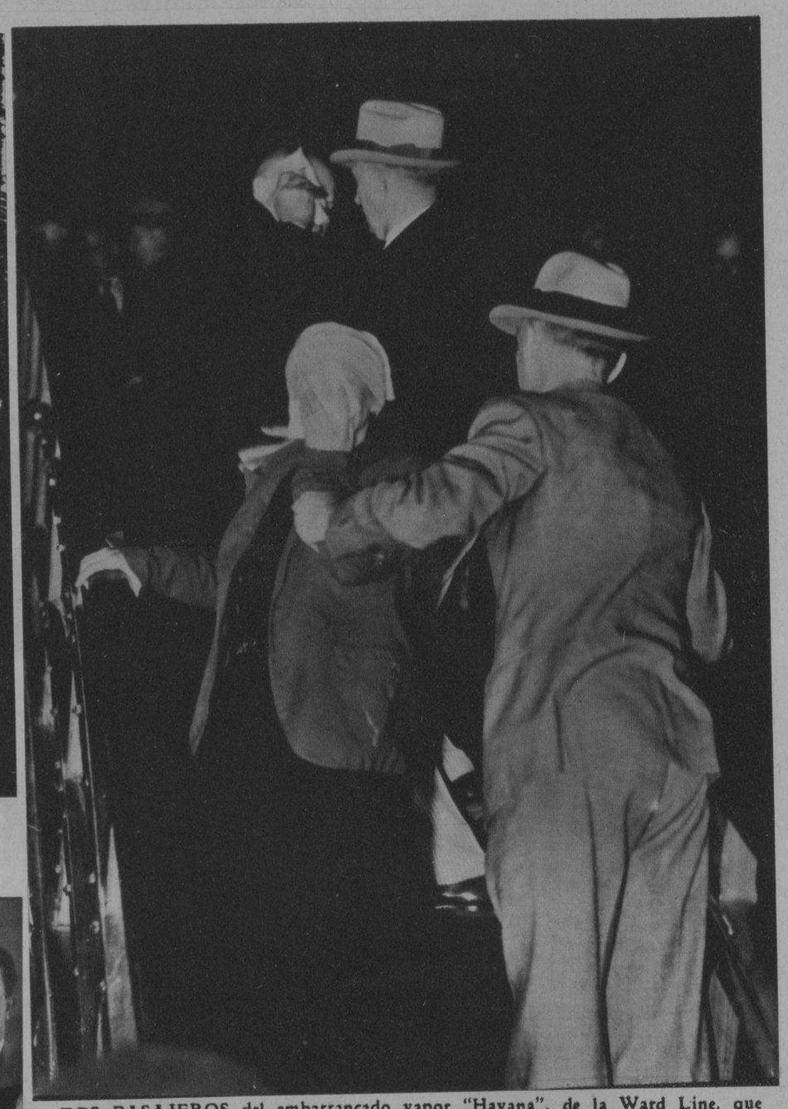

DOS PASAJEROS del embarrancado vapor "Havana", de la Ward Line, que se lastimaron cuando el barco trepidó contra las rocas, fueron rescatados con la cara cubierta por vendajes y llevados a "El Oceano", que los condujo a Miami (Foto Wide World)

EL BRILLANTE periodista español, señor Joaquín Aristigueta, perteneciente al "staff" del DIARIO DE LA MARINA, llegó ayer a la Habana a bordo del vapor "Cristóbal Colón", después de haber pasado una temporada en España, desde donde nos envió, en crónicas finas y jugosas, sus impresiones. Vemos al querido y talentoso compañero en compañía de los señores Andrés Vidal, Alejandro Pérez, Vangüemert y los valientes "Chaveo" y Camilo Cortés (Foto D. M.)

EN GENERAL Rafael Montalvo y su distinguida esposa, señora Ercarnita Luaces de Montalvo, en pose especial para el Rotograbado a bordo del "Cristóbal Colón", vapor que condujo a los referidos esposos a la Habana (Foto D. M.)

CLOSE-UP en el que se puede apreciar el sereno y al mismo tiempo enigmático rostro del coronel Charles Lindbergh, uno de los hombres más populares del mundo, que en la actualidad está reviviendo toda la tragedia que para él representó el secuestro y muerte de su hijo, en su finca de Hopewell. Aquí lo vemos en la puerta de la sala de la Audiencia, presto a ofrecer declaración cuando fuera llamado (Foto Wide World)

EN EL VAPOR "Cristóbal Colón", arribado ayer al puerto de la Habana, llegó la distinguida señora Carmelina Guzmán de Alfonso. A los muelles acudió a darle la bienvenida un grupo de sus amistades. Aparecen en esta foto, de izquierda a derecha, la señora de Montalvo, llegada también en ese buque; nuestro querido compañero Edel Farrés; Paquito Guzmán; la señora Maximina Marimón de Farrés; la señora Carmelina Guzmán de Alfonso y su bella hija Elena (Foto D. M.)

LOS SEÑORES Jesús Pérez Cabo y Cayetano García, Presidente y Tesorero, respectivamente, del M. I. Centro Gallego de la Habana, llegaron ayer de España a bordo del vapor "Cristobal Colón". Una gran cantidad de público acudió a los muelles con el objeto de dar la bienvenida a tan ilustres viajeros (Foto D. M.)

M.E.C.D. 2016

DIENTES MAS BLANCOS
Y EL ALIENTO PERFUMADO

...Con la Crema Dental Colgate se garantizan los mejores resultados con el tratamiento de 2 minutos.

MEJORE notablemente la apariencia de sus dientes con sólo cepillarlos 2 minutos con la *Crema Dental Colgate*. Verá como los dientes empañados quedan más blancos y brillantes.

Colgate contiene un *nuevo* ingrediente pulidor muy eficaz que dá a los dientes una blancura ideal. Su espuma antiséptica penetra entre los dientes limpiando AUN donde el cepillo no toca.

Compre hoy mismo un tubo grande de Colgate de 20 centavos. Pruebe el tratamiento de 2 minutos, por la mañana y por la noche. Luego, admire con placer el nuevo y encantador matiz de sus dientes más blancos. Note cuán fresca queda la boca y cuán puro y perfumado el aliento.

Usese Colgate con el cepillo mojado.

D-3412-S

Mal Aliento
lo causan a veces los residuos alimenticios entre los dientes. Colgate corrige esta condición.

Las tapitas de los tubos de la Crema Dental Colgate sirven para participar en el "Octavo Colosal Concurso JABON CANDADO"

LUNA DE MIEL.—El Duque y la Duquesa de Kent aparecen en esta foto con su perro favorito en la villa de Staffordshire, donde están pasando la luna de miel después de celebrada la ceremonia nupcial en Londres con la asistencia de toda la realeza de Europa y representaciones diplomáticas de todos los países del mundo (Foto Wide World)

NUEVA FORMA DE PROPAGANDA.—Durante las recientes elecciones llevadas a efecto en los Estados Unidos, el electo Sheriff del Condado de Allen, en el Estado de Ohio, realizó su propaganda electoral a tiros en vez de discursos, que siempre son latosos y nunca tan impresionantes como los disparos. Desde luego ganó la elección sin discusión. Mostramos al Sheriff Marshall tirando con las dos manos al mismo tiempo y rompiendo las dianas (Foto W. W.)

EN EL CAMPO de Guyancourt, Francia, ocurrió una terrible catástrofe de aviación en la que perdió la vida la aviadora Helene Boucher, de 26 años de edad y considerada la más notable de los pilotos de la República Francesa, que mantenía varios records aún no igualados por mujer alguna. La catástrofe ocurrió inesperadamente cuando la señorita Boucher realizaba en un diminuto aparato un vuelo de práctica (Foto Wide World)

PAUL DEAN, el famoso pitcher de los Cardenales—campeones del mundo—, aparece en esta impresión fotográfica en compañía de su esposa, ex-Miss Dorothy Sandusky, bella estudiante de la Escuela Politécnica de Arkansas. Ambos jóvenes se casaron recientemente y pasaron la luna de miel en el Hotel Marion, situado en la ciudad de Little-Rock, en el referido Estado de Arkansas (Foto Wide World)

DOS QUE SE HICIERON TRES.—George Burns y Graciella Allen, esposos felices y estrellas respectivamente de la pantalla y de la radio, cuando volvieron a Hollywood a hacerse cargo otra vez de sus labores, después de haber estado varios meses en la ciudad de New York. Aparece la feliz pareja con un niño que adoptaron (Foto Wide World)

LA FIRMA

HOUBIGANT

....simboliza y ha significado siempre absoluta garantía de calidad y perfección por igual en todo tiempo.

Para lograr tal finalidad, HOUBIGANT se niega en absoluto a que sus artículos de perfumería y sus productos de belleza sean fabricados fuera de FRANCIA, fuera de la vigilancia y del constante control personal de sus creadores.

Selección escrupulosa de las materias primas, examen del alcohol puro de primera clase, destilación de las esencias de flores, tamización de los polvos, envase etc..., todas las operaciones, sin excepción, son realizadas en los laboratorios modelos de NEUILLY--sur--SEINE, cerca de PARIS.

LOS PRODUCTOS HOUBIGANT, QUE LE OFRECE SU VENDEDOR HABITUAL, SON PUES RIGUROSAMENTE IDENTICOS A LOS QUE PUEDE UD. COMPRAR EN PARIS.

MODAS

BELLO traje de noche confeccionado en satín color orquídea con capa morada. Es una feliz creación de Lelong reproducida fielmente por *Emilio*

EMILIO PORRAS, el conocido modisto, presenta este bello traje de noche en tafetán verde esmeralda que ha sido muy celebrado en su última exposición

MUY SUGESTIVA resulta esta bella creación de Jeanne Lanvin copiada magistralmente por *Emilio*, en crepé azul royal, con cuello y cinturón de malla de plata

CONJUNTO SENCILLO y armonioso de muebles de estilo francés, donde se destaca la fina confección de cada pieza en un acabado exquisito. Obra terminada en los talleres de LA MODA, la gran mueblería de Galiano y Neptuno

MARTIAL ET ARMAND crearon este sencillo modelo de traje de calle que *Emilio* ha reproducido en satín negro adornado de cordones de plata

SENCILLO y elegante resulta este bello traje de calle dentro de la nueva línea creada por Vionet e interpretado fielmente por *Emilio*, en crepé de lana orange y marrón

WORTH, el mago del contraste, presenta este nuevo traje de tarde en satín blanco sobre faille negra que se encuentra en el "atelier" de *Emilio Porras* en Manrique 39

M.E.C.D. 2016

CASIMIR INGLES
Petronio
Sobrinos de Nazábal
SELECTO ENTRE LO SELECTO
PÍDALO A SU SASTRE
Muralla 70
Importadores de PAÑOS
Anuncios "VICTORIA" • U-5298 • HABANA

La Instantanea de la Suerte.

ESTA FOTO PERTENECE a la ciudad de la Habana y la persona que aparece enmarcada con el círculo, es la agraciada por la REAL SILK con UN ESTUCHE DE EXQUISITOS BOMBONES DE LA "CASA ARMADA"; debiendo pasar por la Oficina de la REAL SILK, Plácido No. 3, frente al Parque de Albear, a fin de recoger su REGALO. Los Representantes de la REAL SILK están debidamente autorizados para informar a nuestra distinguida clientela de cómo obtener este OBSEQUIO, que solamente será por todo el mes de ENERO. Llame al M-6023 o la Oficina de la localidad donde usted reside. Al personarse, debe presentar el ROTOGRABADO del DIARIO DE LA MARINA, único medio que tendrá para identificarse (Foto D. M.)

Peínese siempre con "LA BELLE LATINE"
SU CABELLO LUCIRA MAS HERMOSO
SU PEINADO DURARA MAS
EVITARA LA CASPA Y CAIDA DEL PELO
DE VENTA EN FARMACIAS, SEDERIAS Y VIDRIERAS
EXIJA LA LEGITIMA

EL SEÑOR Luis S. Varona, distinguido periodista habanero y persona de relevantes méritos, que ha sido reelecto Secretario General de la Asociación de la Prensa de Cuba, en reciente Junta General de Elecciones (Foto D. M.)

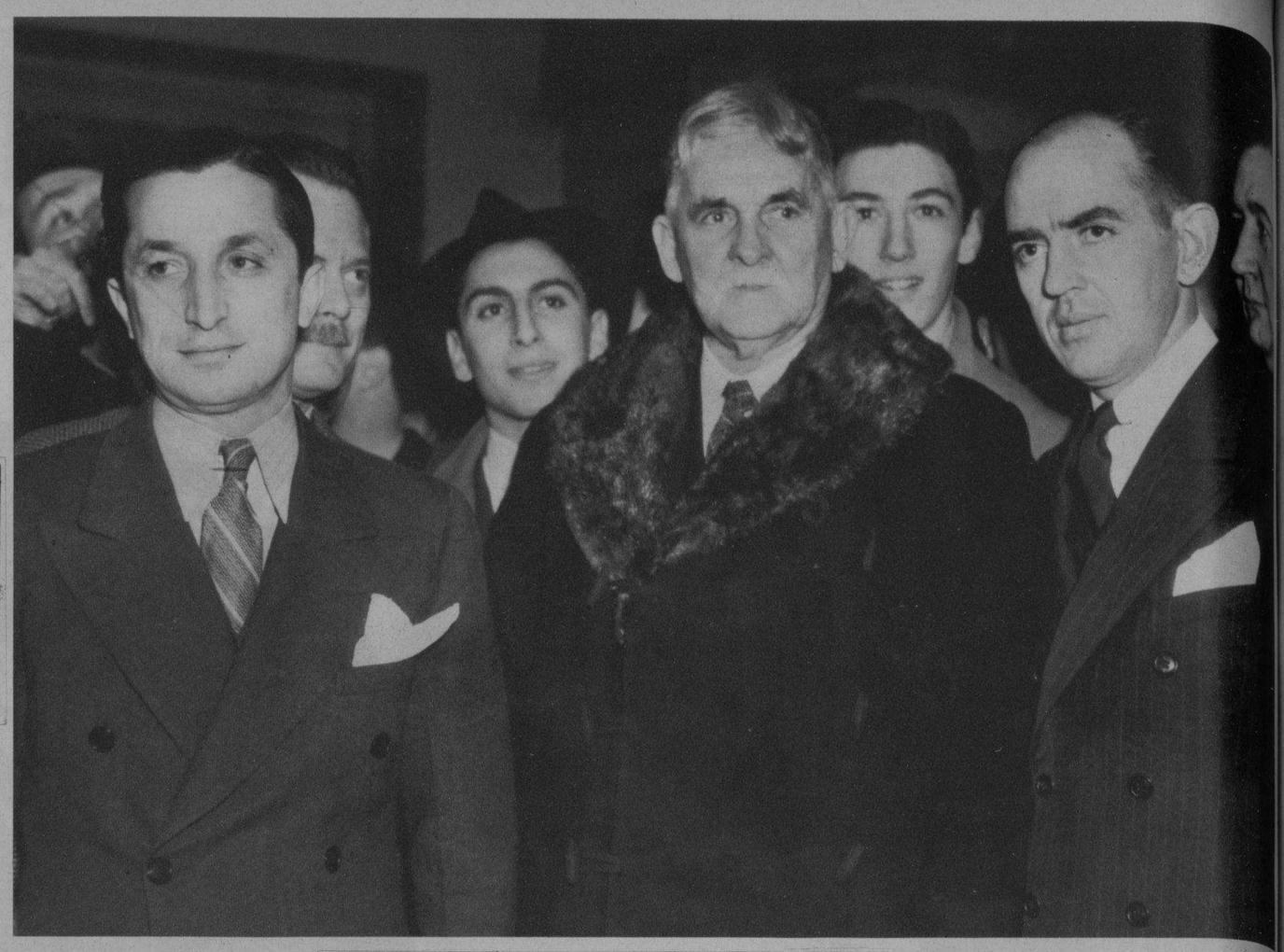

EL DOCTOR John F. Condon, mejor conocido por el pseudónimo de "Jafsie", el anciano venerable del que tanto se habló después del secuestro del hijo de Lindbergh, aparece en esta foto a su llegada a Trenton, donde se encuentra viviendo durante el tiempo que dure el proceso. Ayer nos anunció el cable que "Jafsie" ha declarado ante la corte de Flemington que él pagó a Bruno R. Hauptman el rescate del hijo del coronel (Foto W. Wide)

Afeítese con RAZVITE
la modernísima crema Francesa
TUBO: 25¢
SIN BROCHA SIN AGUA SIN JABÓN

MOMENTO en que el doctor Octavio Montoro, ex Presidente de la Federación Médica de Cuba, hacía entrega de la nueva Directiva al doctor José Bisbé, ilustre galeno. En esta foto aparecen los Presidentes saliente y entrante, y los doctores Aballí, Presno, Hurtado, Bluhme y otros (Foto D. M.)

TOS Y CATARRO DE LOS NIÑOS
SE CURAN CON
JARABE DEL ANGEL DE LA GUARDA
PUEDE DARSE SIN PELIGRO AUN AL RECIEN NACIDO

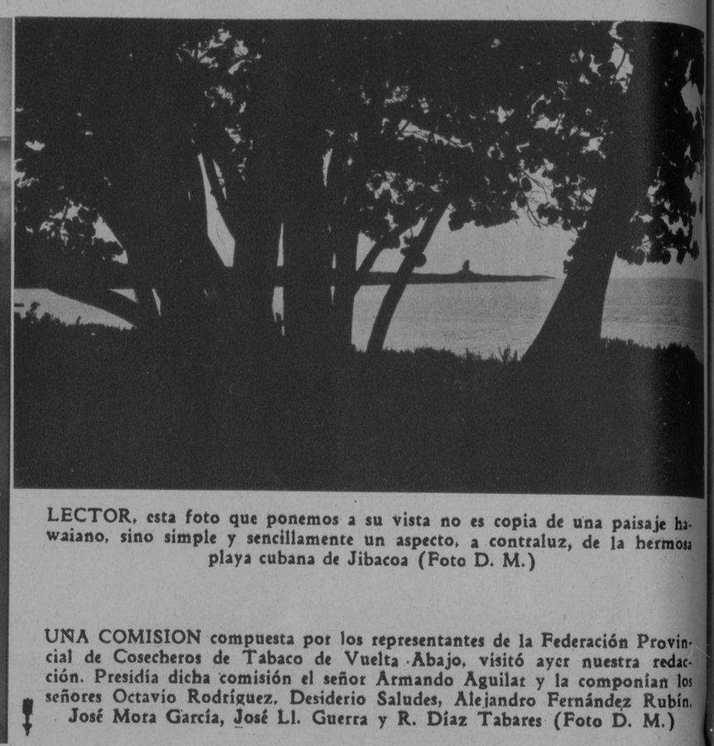

LECTOR, esta foto que ponemos a su vista no es copia de una paisaje hawaiano, sino simple y sencillamente un aspecto, a contraluz, de la hermosa playa cubana de Jibacoa (Foto D. M.)

UNA COMISION compuesta por los representantes de la Federación Provincial de Cosecheros de Tabaco de Vuelta Abajo, visitó ayer nuestra redacción. Presidía dicha comisión el señor Armando Aguilar y la componían los señores Octavio Rodríguez, Desiderio Saludes, Alejandro Fernández Rubín, José Mora García, José Ll. Guerra y R. Díaz Tabares (Foto D. M.)

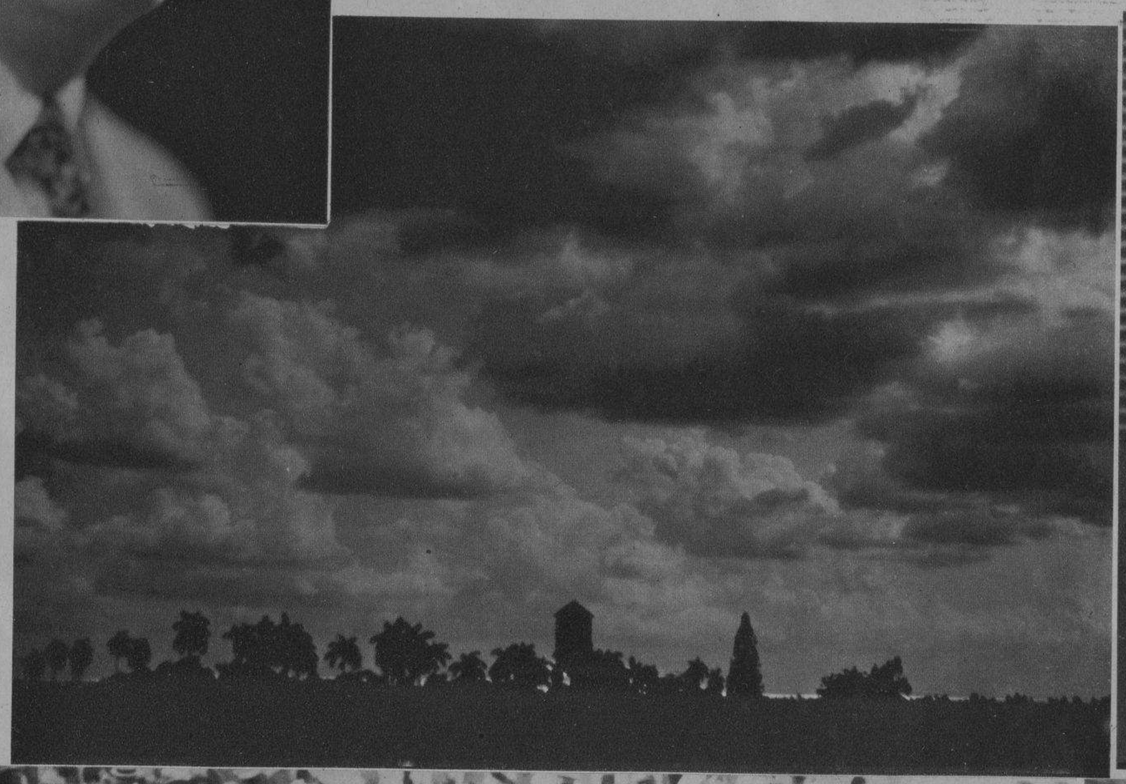

LA LENTE del fotógrafo ha logrado esta impresión plena de arte. La campiña cubana envuelta en débil sombra de una tarde que declina y en el cielo cúmulos y nimbus. Esta escena fué captada en Unión de Reyes (Foto Parera)

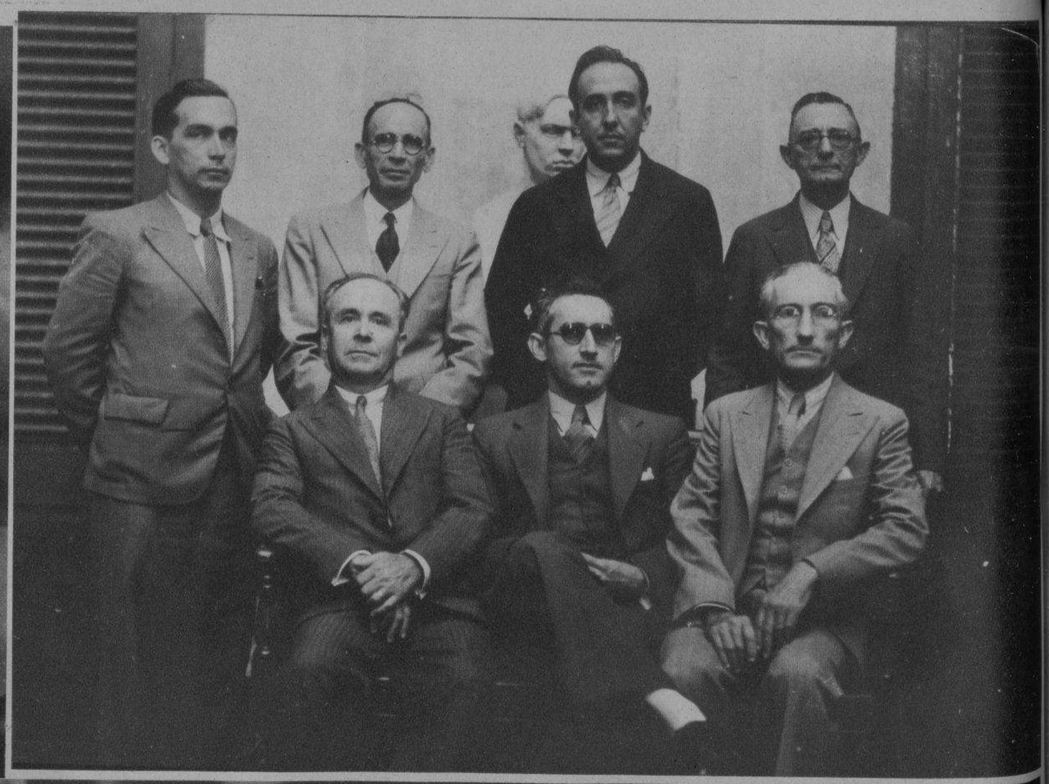

EN EL CUARTEL "Moncada", de Santiago de Cuba, tuvo efecto, con ocasión del día de Reyes, una brillante fiesta que recordarán con placer grandes y pequeños. En esta foto aparecen oficiales, clases y soldados, los familiares de éstos e hijos y en primer término el teniente coronel Diego Rodríguez. En las mesas aparecen los paquetes que contenían juguete y dulces que fueron repartidos entre los niños (Foto D. M.)

A LA HABANA llegó ayer, a bordo del vapor "Cristobal Colón", la esposa e hijos del notable novelista cubano señor Alfonso Hernández Catá. Con ellos aparece el distinguido y viejo compañero del DIARIO, señor Benito Faiñas. El señor Hernández Catá acaba de ser nombrado Ministro de Cuba en la República de Panamá (Foto D. M.)

M.E.C.D. 2016