

La Tribuna de Albacete

DIRECTOR
MÁS CUEVAS CUERDA

EDITA
PUBLICACIONES DE
ALBACETE, S.A.
(PUBALSA)

DIARIO INDEPENDIENTE

Domingo, 29
Diciembre de 2002
AÑO XIX ■ NUM. 6.532

1'50 €
(CON EL SUPLEMENTO DOMINICAL)

Confían en el nuevo Servicio Regional de Empleo

La CECAM prepara un programa ambicioso para 2003

En una entrevista concedida a La Tribuna, el presidente de la Federación Regional de Empresarios de Castilla-La Mancha (CECAM), Jesús Bárcenas, ha señalado que para el próximo año ha preparado un programa ambicioso en cuanto a calidad y medio ambiente en las empresas.

entrará en funcionamiento tras asumir la Junta las competencias de empleo dará mucho juego a los agentes sociales, se posicionó a favor de la Consejería de Industria y Trabajo en la polémica que mantiene con el Gobierno central para que de una vez por todas se desbloqueen las ayudas previstas a las empresas de la región.

(Pág. 6)

El PP y el PSOE se cruzan reproches por la catástrofe del "Prestige"

El Partido Popular y el Partido Socialista se intercambiaron ayer fuertes acusaciones sobre las causas y consecuencias del accidente del petrolero "Prestige", que está causando una catástrofe económica y ecológica sin precedentes en España.

Mientras el responsable de Comunicación del PP, Rafael Hernando, acusaba a los socialistas de "poner zancadillas" al Gobierno, el secretario de organización del PSOE, José Blanco, censuró la campaña de buzoneo que se va a realizar en todo el país sobre esta cuestión, y emplazó al Ejecutivo de Aznar a destinar los fondos de esas cartas a los afectados por el derrame de fuel.

(Pág. 39)



El gran Belén de la Caja Rural, centro de las miradas navideñas de muchos albaceteños. Sobre una extensión de 40 metros cuadrados y casi un centenar de figuras, muchas de ellas con movimiento, el tradicional Belén de la Caja Rural se ha visto enriquecido este año gracias a la creatividad de los belenistas José Luis Moya y Pedro Jesús Palacios, con la colaboración de Vicente Córcoles.

(Pág. 10)

La Gerencia de Atención Primaria organizó más de 30 cursos durante este año

(Pág. 9)

La Fundación Familia nombra patronos honoríficos a Ramón Bello y Dámaso González

(Pág. 16)

Bush dice que Saddam es "peligroso" y afina su maquinaria de guerra contra Irak

El presidente de Estados Unidos, George W. Bush, acusó ayer de "peligroso" a su homólogo iraquí, Saddam Husein, al que atribuye la posesión de armas de destrucción masiva, mientras el científico iraquí interrogado por la ONU desmintió que aquel país disponga de este tipo de armas.

Mientras, se incrementan los efectivos estadounidenses en el Golfo Pérsico.

(Pág. 43)

Parri, lesionado ante Yugoslavia, primera lesión de Parri para el año nuevo

El centrocampista del Albacete, Libero Parri, que jugó el viernes con la selección valenciana frente a Yugoslavia, no pudo terminar el partido debido a un esguince fuerte en el tobillo que le mantiene inmovilizado por espacio de varios días.



Parri jugó con la selección valenciana en Mestalla.

EFE

OFERTAS DE LA SEMANA Especial Hostelería

Conaco COMPañIA NACIONAL DE COMERCIO, S.A. **CASH IFA**

Feliz Año Nuevo De profesional a profesional

<p>Ginebra LARIOS 1 litro</p> <p>Por cada 12 botellas REGALO FORRO POLAR</p> <p>6,30</p> <p>CASH LONJA MUNICIPAL Ctra. Murcia, s/n. Tfno 96722 20 98</p> <p>HORARIO Lunes a Viernes 5,30 a 12 h. ALBACETE</p>	<p>Sidra EL ASTURR Pack de 6 x 25 cl.</p> <p>1,27</p> <p>Ron añejo BACARDI 5 años, 70 cl. Por cada 2 cajas REGALO KIT FIESTA</p> <p>6,95</p> <p>CASH HELLIN Ctra. Ntra. Sra. Lourdes, 5. Tfno 96730 03 18</p> <p>HORARIO Lunes a Viernes 8,30 a 13 h. 16,30 a 20,30 h. Sábados 8,30 a 14 h. HELLIN</p>	<p>Leche condensada NUESTRA Desnatada, 9,58 kilos.</p> <p>4,50</p> <p>Filetes melva en aceite UBAGO 1.150 grs</p> <p>7,80</p> <p>CASH LOS LLANOS Polígono Industrial El C. n.º 20. Tfno 96731 55 03</p> <p>HORARIO Lunes a Viernes 8,30 a 20 h. Sábados 8,30 a 14 h. ABIERTO A MEDIODÍA ALBACETE</p>
---	--	--

Farmacias



ALBACETE

PARA HOY: De 9,30 de la mañana a 9,30 de la noche:
FARMACIA PARQUE SUR, San Felipe Neri, s/n;
MARTINEZ TEVAR, Arquitecto Carrilero, 44 y
RODRIGUEZ SANCHEZ, M^a ANTONIA, Iris, 48
De 9,30 de la noche en adelante:

FARMACIA PARQUE SUR, San Felipe Neri, s/n y
MARTINEZ TEVAR, Arquitecto Carrilero, 44
PARA MAÑANA: De 9,30 de la mañana a 9,30 de la noche:
MANSILLA DELICADO, Paseo de la Libertad, 11;
GIMENEZ BENITEZ, EDUARDO, Capitán Cortés, 23 y
FERNANDEZ JIMENEZ, Avenida de España, 8
De 9,30 de la noche en adelante:

MANSILLA DELICADO, Paseo de la Libertad, 11 y
GIMENEZ BENITEZ, EDUARDO, Capitán Cortés, 23

VILLARROBLEDO

PARA HOY: CARCAMO VIGUERA, Hiedra, 20
PARA MAÑANA: GOMEZ CAMACHO, San Clemente, 129

HELLIN

PARA HOY: PRECIOSO TOMAS, Rabal, 24
PARA MAÑANA: ESPINOSA FERNANDEZ, Rabal, 4

TOBARRA

PARA HOY: TOBOSO PICAZO, Avda. Juan Carlos I, 25
PARA MAÑANA: SIDERA BLANCO, Avda. de la Constitución, 2

LARODA

PARA HOY: ESCRIBANO TEBAR, Mártires, 21
PARA MAÑANA: ESCRIBANO TEBAR, Mártires, 21

ALMANSA

PARA HOY: CALATAYUD NAVARRO, Corredera, 122
PARA MAÑANA: CANTOS RUESCAS, Plaza Constitución, 2

Teléfonos de interés



ALBACETE

Parque de Bomberos.....59 61 08
Policía Nacional.....55 08 00
Policía Municipal.....59 61 26
Guardia Civil.....22 11 00-21 86 61
Guardia Civil de Tráfico.....21 03 84
Teléfono Emergencias.....061
Urgencias.....59 71 37
Hospital General.....59 71 00
Alcohólicos Anónimos.....50 03 12
Jugadores Anónimos.....636 66 26 39
Estación de Ferrocarril.....902 24 02 02
Telégrafos.....22 20 00
O. Reclamación Precios.....59 61 11
Protección Civil.....59 98 00-50 88 01
Tele Ruta (Madrid).....900 12 35 05
Teléfono de la Esperanza.....52 34 34
Defensora del Pueblo de
Castilla-La Mancha.....967 50 10 00
Teléfono de atención a la Mujer
Maltratada.....51 16 00
Teléfono del Mayor.....24 04 15
Emergencia de Gas
Castilla-La Mancha.....900 750 750
Servicio de Aguas.....19 01 01
Urgencias de Aguas.....619 30 00 57

Radio Taxi.....52 20 02

LA RODA

Policía Local.....44 40 92
Guardia Civil.....44 13 05
Ambulatorio.....44 20 41
Cruz Roja.....44 05 64

HELLIN

Comisaría de Policía.....30 15 16
Servicio Urgencias S.S.....30 03 63
Policía Local.....30 00 00
Bomberos.....30 00 80
Cruz Roja.....30 08 00

ALMANSA

Parada de Taxis.....34 10 80
Bomberos.....34 00 80
Hospital Ntra. Sra. Belén.....34 19 80
Policía Local.....31 04 65
Guardia Civil.....34 00 96
Cruz Roja.....34 11 90
Casa de Socorro.....34 19 80

VILLARROBLEDO

Policía Local.....14 04 00
Centro de Salud.....14 36 11
Castilla-La Mancha.....14 36 51
Guardia Civil.....13 80 27
Bomberos.....14 00 80

El Tiempo

Elaborado el sábado, 28 diciembre 2002 Valido para el domingo, 29 diciembre 2002 de 0 a 24 horas

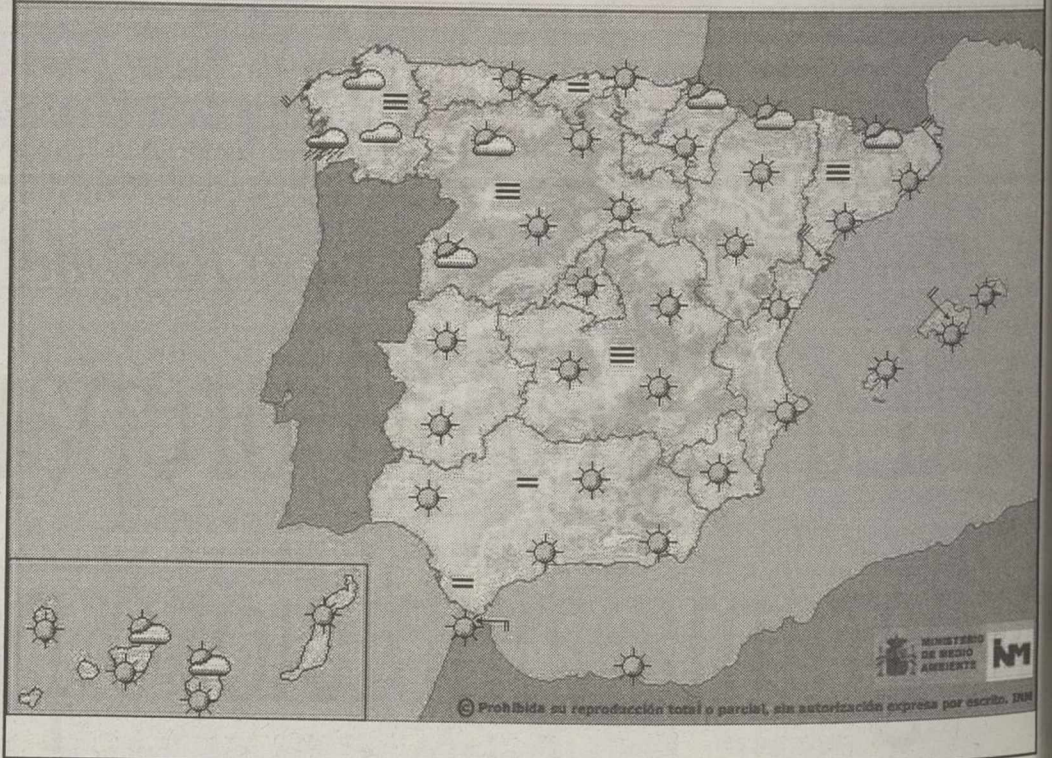

11 grados de máxima

Según los datos facilitados por el Instituto Nacional de Meteorología, la temperatura máxima prevista para hoy será de 11 grados y la mínima de 4. Los cielos estarán poco nubosos o despejados, aumentando a muy nubosos a última hora con nubes medias. Los vientos soplarán flojos de componente variable. Las temperaturas nocturnas irán en ligero descenso y las diurnas, sin cambios.

C/ Concepción 11, 2º A
02002 Albacete
Tel. 967 24 79 33
Coleg. nº 145

Clinica Dental Profésica



Clinica Dental Asis Ofrece los mejores Servicios Odontológicos:

- Empaste Simple.....24 €
- Empaste Compuesto.....34 €

PRIMERA VISITA GRATUITA

LA TRIBUNA no se hace responsable de cualquier error en la publicación de números ganadores de las diversas loterías y juegos de azar. Sólo las listas oficiales correspondientes dan fe del derecho a premio.

Loterías

Once

Día	Número	Series
Lunes, 23	58837	001 - 005
Martes, 24	71121	051 - 055
Miércoles, 25	-----	-----
Jueves, 26	51547	046 - 050
Viernes, 27	11938	120
Domingo, 22	44857	017

Primitiva

Jueves, día 26
5- 12 - 27- 40 - 45 - 48
Comple. 44 Rein. 5

Sábado, día 28
5- 18 - 22 - 23 - 34 - 46
Comple. 36 Rein. 2

El Gordo

Domingo, día 22
1 - 5 - 22
32 - 45 - 48
Comple. 38 Rein. 2

Bonoloto

Lunes, día 23
2 - 7 - 11 - 23 - 35 - 45
Comple. 24 Rein. 9

Martes, día 24
1 - 19 - 37 - 38 - 40 - 44
Comple. 26 Rein. 0

Miércoles, día 25
1 - 2 - 6 - 27 - 33 - 36
Comple. 49 Rein. 5

Viernes, día 27
12 - 17 - 19 - 32 - 47 - 49
Comple. 22 Rein. 9

Santoral

Santos David, Tomás Becket, Alberto, Calixto, Domingo, Víctor, Segundo y Teodora.

Días transcurridos: 363
Días hasta finalizar el año: 2

EL SOL Y LA LUNA

El Sol sale mañana a las 07,37 y se pone a las 16,56 (H.S.).
La Luna sale mañana a las 03,36 y se pone a las 14,36 (H.S.).



OFICINA TECNICA DE CLIMATIZACION, S.L.

INSTALACIONES Y MANTENIMIENTO

- Calefacción
- Aire Acondicionado
- Mantenimiento de salas de calderas
- Bolsa de PRC (Infórmese de sus ventajas)
- Estudios y presupuestos gratuitos
- Servicio de guardia Domingos y Festivos

Le financiamos el 100% de su reforma de salas de calderas, a través de nuestro PLAN DE RENOVACION CEPSA

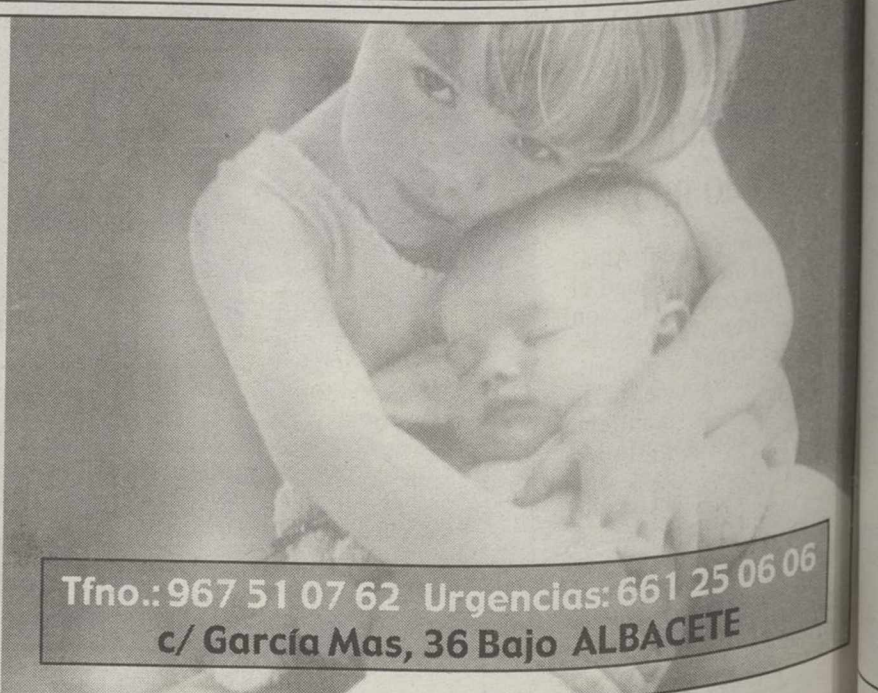

Tfno.: 967 51 07 62 Urgencias: 661 25 06 06
c/ García Mas, 36 Bajo ALBACETE

EL SPLEEN DE LOS DIAS

Ante el nuevo año



JUAN BRAVO CASTILLO

Pasada la Navidad, el tiempo se nos deshace entre las manos. Es como el final de una fiesta hermosa, de la que cada cual se apresta a partir como puede. Parecía imposible y he aquí que otro año se nos va de entre las manos como el líquido de una clepsidra. El tiempo es nuestro Dios, nuestro tesoro: somos tiempo encapsulado que se disipa en naderías.

Pero el tiempo es tan relativo... Es tan distinto el tiempo del que se divierte, de aquel otro que vive en el hastío; tan distinto el tiempo del niño, que el del adulto, o que el del viejo; tan distinto el tiempo del presidiario, que el del que goza de libertad; tan distinto el tiempo del rico, que el del pobre; tan distinto el tiempo del santo -que muere porque no muere- de el del canalla.

Y, sin embargo, para todos pasa. Tempus fugit, anuncia el reloj. Pero no es el tiempo, somos nosotros los que pasamos, como no es el paisaje el que pasa, sino el tren que se desliza sobre los raíles. Tal es el sentido de la gran paradoja de la vida, esa misma que hace que los niños anhelan ser hombres; los hombres, ser dioses; los viejos, ser niños.

Lo cierto es que se nos va el año del Euro, el año del Prestige, casi de rondón; el año se hace Historia, y con la Historia se nos han ido un ramillete de seres queridos, seres amados y admirados, ayer mismo Hierro -a cuyo hermoso homenaje en "El Indiano" he asistido esta misma noche-, o el amable Iñigo Cavero: puro tránsito, sin apenas despedida o diciéndonos adiós, acaso, desde su recién estrenado tiempo inmortal.

La rueda avanza inexorable, que diría Shakespeare, y ya, prácticamente resignados, renunciamos al 2002 en que tantas esperanzas habíamos depositado, como el que se apresta a realizar una nueva travesía, en la que, en tanto que unos esperan hallar la felicidad, o destellos acaso, otros, más realistas, o resignados, se conforman simplemente con llegar a puerto, bueno o malo, pero puerto. Así de relativo.

Ya ni siquiera nos asombramos mínimamente con adentrarnos en los pliegues del nuevo milenio, como nos ocurrió hace dos años. Todo es costumbre, y la costumbre curte más que mil batallas. Somos hijos del 2000, y sólo pedimos a Dios unidad, solidaridad y paz, ahí es nada, cuando todo es amenaza y cada cual grita en su particular desierto; cuando aún permanecen vivas en nuestra retina la imagen de decenas de inmigrantes solitarios con su bolsita de plástico de "Mercadona" yendo a celebrar su Nochebuena en algún cubil helado; cuando miles de españoles pasaron esa misma noche achicando alquitrán de las playas gallegas; cuando a la amenaza de Iraq se suma ahora la de Corea del Norte, otra vez Corea.

Pero ahí está el 2003 como un destello de luz para los que aún seguimos creyendo en la libertad, en el esfuerzo cotidiano del hombre, en la brega diaria. Somos muchos, y somos más, decía el demagogo, pero hasta los demagogos llevan alguna que otra vez razón. Con todo, yo, por si acaso, fiel a un escepticismo que tiene mucho de realismo, le pido a Dios que interceda para que la razón de los seres razonables empiece a imponerse a la sinrazón de los ególatras mesiánicos que con sus medias verdades amenazan con convertir la tierra en un cenegal.

Démosle, pues, tiempo al tiempo, pero contribuyamos entre todos a que el nuevo tiempo sea más benigno, más misericordioso y más justo. De lo contrario, la razón terminará siendo un pelele en manos de quienes la utilizan para sojuzgar y lucrarse haciendo de la tierra hermosa su particular cortijo con millones de esclavos asalariados a su entera disposición. Feliz año 2003.

FIRMA INVITADA

Los inmigrantes quieren ser globalizados

JOSE CARLOS G^a FAJARDO (*)

Suelo decir en mis clases que los inmigrantes son personas muy educadas que nos devuelven las visitas que los europeos les hemos hecho durante quinientos años. El camino ya lo conocen: les basta con rehacer el de los conquistadores, evangelizadores y colonizadores que ocuparon y explotaron sus tierras, los desarraigaron de sus tradiciones y los sometieron bajo el mito de las tres Ces que invocara el rey Leopoldo II de Bélgica y que hizo suya la Conferencia de Berlín de 1885: "civilización, cristianización y comercio".

La inmigración es un fenómeno sociológico que ejercita un derecho fundamental: "las cosas no son de su dueño sino del que las necesita", como me enseñó una campesina del Chocó (Colombia). Que necesite ser regulada no concede a nadie patente de corso ni prepotencia ni conmisericordia o abuso.

Cuenta Eduardo Galeano en Patas arriba, La escuela del mundo al revés, que "Alicia, después de visitar el país de las maravillas, se metió en un espejo para descubrir el mundo al revés. Si Alicia renaciera en nuestros días, no necesitaría atravesar ningún espejo: le bastaría con asomarse a la ventana", o a la pantalla del televisor. Este es uno de los resultados de la perversa gestión de la globalización que, en sí, no es buena ni mala. Es una consecuencia del desarrollo de las tecnologías.

En el Norte, lo políticamente correcto es el pensamiento único que afirma que el mercado es el que gobierna y el Gobierno quien administra lo que dicta el mercado. Es la apoteosis de la revolución conservadora de los años ochenta en amalgama con un liberalismo que postula el máximo beneficio económico, a cualquier precio. Las cifras cantan: desde la década de los ochenta, los flujos de capital del Sur al Norte son tres veces superiores a las cada vez más inexistentes inversiones que, en un 80%, se hacen de los países del Norte entre ellos mismos.

La globalización nos ofrece estas tendencias: expansión de una sociedad de la información, mundialización de los cambios económicos, crecimiento de las redes financieras internacionales, aparición de nuevos países industrializados y la hegemonía económica y militar de Estados Unidos.

Para Carlos Taibo, una de las grandes paradojas de la globalización es que no alcanza a la movilidad de la fuerza de trabajo, circunstancias que no deja de tener efectos paradójicos y cita a Susan George que, en el Informe Lugano, dice "la globalización económica desnacionaliza la economía nacional. En cambio, la inmigración renacionaliza la política. Existe un consenso creciente para levantar los controles fronterizos que pesan sobre el flujo de capitales, la información y los servicios. Pero cuando se trata de inmigrantes y refugiados, tanto en EE UU como en la UE o Japón, el Estado reclama su derecho soberano a controlar sus fronteras".

Se viaja al extranjero por gusto, por ampliar estudios o por conocer tierras y personas nuevas. Pero se emigra por necesidad. Hace cincuenta años, ni los africanos ni los latinoamericanos emigraban en la proporción actual. El que emigra tiene una sensación de ruptura y la

integración puede suponer un desarraigo. La sociedad de destino se considera una sociedad de llegada más que una sociedad de acogida, mientras que se descubre que el Norte es una sociedad de consumo más que del bienestar. El retorno se convierte en un mito: no se puede regresar con las manos vacías.

Sólo un 2,3% de la población mundial abandona su país para establecerse en otro. Dentro de la UE únicamente un 2% de la población laboral ha trabajado en un país distinto del suyo, a pesar de que en el último tercio del siglo XX se ha multiplicado por dos el número de emigrantes en el planeta. Si era de 74 millones de personas en 1965, en la actualidad se estima en torno a los 150 millones con las fronteras meridionales de EE UU y la UE. No se contabiliza la emigración clandestina ni los movimientos migratorios dentro de los estados.

La más temible de las amenazas para la especie humana es la explosión demográfica. La Cumbre sobre Población y Desarrollo, celebrada en El Cairo en 1994, subrayó que el aumento de la educación de las niñas y las mujeres produce un descenso de los índices de fertilidad y una reducción de las tasas de mortalidad y morbilidad. Está demostrado que en todos los países industrializados en donde la mujer tiene acceso a la educación y a los puestos de responsabilidad que les corresponde, la curva demográfica ha descendido hasta extremos tan peligrosos que hacen imprescindible el auxilio de los inmigrantes para garantizar el pago de las pensiones. Al tiempo que cubren un enorme número de empleos para los que no hay mano de obra entre los naturales y garantizan el desarrollo social y económico.

Recordemos que en la década de los noventa, los extranjeros que vivían en España no llegaban a representar el 3% de la población. Sin punto de comparación con el 6,5% de Francia, el 9% de Bélgica, el 32% de Luxemburgo, el 17,5% de Suiza, el 7,5% de Alemania o el 6,5% de Austria. Es evidente que la psicosis de invasión de emigrantes que esgrimen ciertos políticos es insensata y suicida pues pone en peligro el crecimiento económico y el mismo desarrollo social. No tiene fundamento el impacto negativo que se atribuye a los trabajadores extranjeros sobre el paro y la productividad.

Cualquier política de inmigración fracasará si se limita a trabajar sobre las condiciones de destino y no aborda lo que ocurre en el origen. Los países europeos tienen que reconocer el derecho natural a la emigración y favorecer la legislación más generosa para convertirnos en tierra de asilo, como simple reciprocidad en la acogida de quienes un día no lejano recibieron a decenas de millones de europeos.

Porque los signos de los tiempos nos muestran un planeta cada vez más globalizado, es preciso desarrollar políticas de justicia social y de solidaridad que reconozcan que todos los pueblos están relacionados y que la paz o es fruto de la justicia o es silencio de cementerios de las víctimas de un crecimiento injusto y desproporcionado.

(*) Profesor de la Universidad Complutense y presidente de la ONG Solidarios para el Desarrollo

EL EVANGELIO DE HOY: LA SAGRADA FAMILIA

La posada, el niño clonado, el niño abandonado...

CESAR TOMAS TOMAS (*)

- "¿Y la familia?
- Feliz con Iberia"

Este era uno de los anuncios de televisores más repetidos en los tiempos de la primera y única televisión. Eran los tiempos del principio de la vida real "Cuéntame...". Con tener un televisor de aquella marca ya estaba lograda la felicidad de la familia.

Hoy no basta lo del televisor (una media de dos o tres por casa) y además, lo de la familia, está hartado complicado, confuso, y la misma palabra está en crisis.

En medios progres, cuando se emplea la palabra "familia tradicional" te lo lanzan como insulto, te están tachando de: carca, anclado, fanático, cerrado, mojigato, fuera del tiempo. Hoy se llevan otras cosas y otros tipos de uniones a la carta. No quiero juzgar a nadie, ni menos acusar. Simplemente digo que es un lío.

Posiblemente lo mejor hubiera sido haber inscrito la palabra "familia" en la sociedad de autores y que no se pudiera usar para otro tipo de uniones. O inventarnos ahora otra para designar lo que la Palabra de Dios y el mismo Jesucristo quiere designar cuando dice: "...Por eso se unirá el hombre a su mujer..." "Lo que Dios ha unido..." "Creced, multiplicaos...". En una familia así (y numerosa, además) he vivido yo y no la cambio por nada.

(Me rasco la cabeza, intento desenmarañar mi pensamiento y aclarar mis palabras para seguir...)

Precisamente un par de días antes del Día de la familia, que es hoy, empiezan a saltar en los telediarios y en los periódicos la noticia de la posibilidad del primer niño clonado; pronto se le llamará familia. Cuando crezca, ¿qué pensará?: "¿soy real o soy un frío sueño?"; ¿quizá me he escapado de las páginas de 'Mundo feliz' de A. Huxley?; ¿dónde están mis referencias afectivas?; ¿ante quién puedo llorar?; ¿me enamoraré o me clona-

rán a mi compañera también (¿se llamará compañera o fotocopia con vida...? porque ya el término "mi mujer" "mi esposa", "mi amor"... pasó hace tiempo). "Dicen que 'me han fabricado' para remediar males de otros... ¿...?"

También las noticias daban la cruda y tierna historia de un niño recién nacido encontrado entre los naranjos. Un niño "Jesús" (que sí le han puesto), nacido y abandonado por la sociedad. Posiblemente fruto de un desbordamiento de caricias, de deseos irrefrenables, de satisfacción de sentidos, pero nacido y fruto de amor. Pronto se encontrará una familia para él. Espero.

Otros niños los podremos lograr en la "feria de los niños" (ya hay feria del mueble, del cordero, del cerdo y del caballo) y con el solo hecho de querer uno, se encargará a cualquier laboratorio, se pedirá al amigo que se va de viaje, que, en vez de un recuerdo te traiga un chiquillo, sin más condiciones ni más cualidades por parte del que demanda; ya no importará, ni matrimonio, ni actitudes ni aptitudes, ni nada. "Es que me apetece tener uno", diremos, como el que compra un canario, una tortugueta o un perro, -que luego a luego también a esto se le llamará familia- ...

¿Verdad que es una complicación lingüística, de contenido y de sentido?

La familia en la que quiere nacer Jesús es una familia que es cauce, acoge, da a luz, educa y devuelve al mundo para crear vida y hacer el bien. La familia de Jesús no es posesiva ni de caprichos. Tiene una misión: Crear para dar vida y hacer el bien. La referencia es Dios, la finalidad: los hombres, la sociedad. La única manera de vivir así: el amor como generador y como envolvente, como placenta eterna. Supone esfuerzo, sacrificio y renuncia. Pero a la larga es la mayor riqueza, fuente de consuelo, etc.

Hoy nos encontramos con un híbrido de familia: mez-

cla de madres mayores abandonadas en los pisos de lujo y, a la vez, un sentido posesivo con los hijos. Hemos pasado del "Padre Patrón" al padre consentidor y consejor de caprichos. El híbrido tiene también la parte afectiva dañada porque confundimos el afecto con el gusto y el capricho. Cuando todo falla porque los hijos crecen, piensan distinto, se nos van de las manos y sólo toman la casa como posada o fonda donde comer, dormir y sacar dinero, sin mover un dedo, sin decir ni "mu"... entonces nos sentimos fracasados, nos enfadamos y a ese fracaso familiar le queremos imponer las normas de antaño... entonces ya todo es más lío. Pero como tenemos que buscar una palabra con la que yo pueda justificar este galimatías, entonces digo que en mi casa tenemos el marco de la libertad. Pero en el fondo sigo añorando que mi marido y yo sigamos queriéndonos eternamente, que hablemos y paseemos juntos, los dos, sin necesidad de refugiarnos detrás del sillón de orejas, callados, dormitando ante la televisión. Sigo queriendo que mis hijos se encuentren a gusto con nosotros, que sean más comunicativos, que podamos comer juntos algún día y con la tele apagada, que los noviazgos y los matrimonios sigan un cauce de tiempo, de razón y de sentimientos. Que la palabra Familia vuelva a unir, acoger, sentir, educar, amar y no parezca un río desbocado de palabras de pensamientos de actitudes, de personas y de sorpresas.

Y todavía no he entrado ni en los malos tratos, ni en los matrimonios jóvenes separados a primeras de cambio, ni en las huidas de casa para no enfrentarse a problemas, ni en otro tipo de uniones...

Yo quiero seguir mirando y contemplando a la Familia de Nazaret y aprender de ella: acoger, encauzar, dar a luz, ofrecer al mundo, amar...

(*) Delegado diocesano de medios de comunicación

"Lo que yo hubiera hecho con el Prestige"

MARÍA DOLORES CABEZUDO

Los científicos conocen unas previsiones que dicen que hasta los 45 años las personas aportan ideas imaginativas y que, a partir de esta edad, predominan la experiencia, el sentido común y la escrupulosa responsabilidad intelectual; es decir, menos sorpresas. En las Universidades convivimos en buena armonía los estudiantes, los becarios, los profesores jóvenes, los senior, y los eméritos; es decir, un colectivo que va desde los 18 años a los 70 y quizá algo más. No nos negaran los lectores que somos una magnífica cantera para resolver problemas. Otra cosa es que los resolvamos siempre.

Pues bien, con esta convicción arraigada y con el palpito de la sociedad que con frecuencia organiza salones de la innovación juvenil, y concursos para que los jóvenes saquen a flote ideas imaginativas para problemas no resueltos, algún que otro profesor de la UCLM nos lanzamos a una consulta a los estudiantes sobre cómo solucionar las consecuencias del Prestige. Hasta aquí, nada de particular, sino que la mayoría de los consultados aportaron buenas ideas resultantes de

una feliz conjunción entre la información suministrada por los medios de comunicación y la formación básica de la carrera que estaban cursando.

Pero, como entre el 1 y el 5% de la población juvenil está más dotada que la media, nos esmeramos en captar cuál sería la aportación joven, que nos permitiera seguir creyendo en el poder de predicción de las estadísticas. Y ésta es -resumida- la aportación más imaginativa, políticamente hablando, de una alumna estudiante de Ciencias. Dice así: "conocemos los miles de toneladas de producto contaminante vertido al mar, conocemos sus coordenadas, y la velocidad y dirección del viento, así como la de las corrientes marinas, todo lo cual hace suponer que hay que actuar antes de diez días para que la contaminación no llegue a la costa. Diez días son bastantes para que grandes barcos con grandes depósitos vacíos, cuya capacidad total sume tanto como las toneladas vertidas al mar (o por verter), lleguen al límite de la mancha contaminante inicial. Para bombear la contaminación y trasvasarla de la superficie del

mar a los grandes depósitos de los barcos de emergencia se precisan bombas capaces de manejar fluidos heterogéneos como será el fluido contaminante mezclado con el agua, pero en el mercado y en las empresas existen bombas de todo tipo de prestaciones y capacidades". Y la alumna concluye su iniciativa diciendo "que el gobierno recurra a las grandes compañías petroleras españolas exigiéndoles sus barcos con sus depósitos vacíos, sus bombas, y sus técnicos".

Todavía podemos ir más allá si completamos esta aportación con la de un alumno de Económicas, también influido por su "background" académico, que enfoca su propuesta desde otro punto de vista: "Todo debe aprovecharse o bien directamente o después de haberlo transformado, por consiguiente -en el caso del Prestige- corresponde, en primer lugar, recuperar del mar el vertido contaminante con la mayor celeridad, y lo segundo diseñar una estrategia de transformación de este material en algo útil. Como no domino este tema, sugiero al gobierno que se ponga en contacto con las compa-

ñías petroleras españolas que sabrán para qué vale este producto, porque si no valiera para nada no lo transportaría nadie. A no ser que lo transportaran para hundirlo en el mar, como ya se hace con los residuos radiactivos. En ese caso, sugiero al gobierno español que se dirija a los tribunales de justicia internacionales."

Pues bien, no tenemos más remedio que admitir que los miembros del gobierno español tienen más de 45 años y no pertenecen a ese segmento privilegiado del 1-5% de jóvenes inteligentes, imaginativos, y académicamente bien formados.

Veamos: a los 10 días del accidente, el gobierno seguía diciendo que no había de qué preocuparse y que ni pasaba nada importante, ni iba a pasar (Sr. Arias Cañete); dió lugar a que una de las Universidades catalanas se lamentara de que habiéndole ofrecido un programa informático de seguimiento de fenómenos de este cariz no se le hubiera hecho caso; fomentó la confusa confusión de si era Manuel Fraga el llamado a opinar o era preferible que lo hiciera Cascos, aunque la desesperación

impidiera a los gallegos confiar en nadie; y cómo no habrá sido la cosa! que ni siquiera un gallego como el Vicepresidente primero del gobierno ha sido capaz de argumentar "galleguerías" tolerables.

Que miles de toneladas de producto tóxico las estén recogiendo con las manos, en un mar hostil, las víctimas de tamaño desastre, sin elementos convenientes y en fragmentos de 60-300 kg que son lo que cabe en los capachos o en los depósitos de aceite para automóviles, es sencillamente una cruel majadería. Que el ministro de Medioambiente diga a los voluntarios a ir a Galicia, que no excedan de los 3.000 porque ya tendrán tiempo de colaborar en los muchos fines de semana que se avecinan, es sencillamente una estulta atrocidad, y se le debía juzgar por tonto, aunque otros prefieran hacerlo por otras cosas.

Cuanto podamos hacer por Galicia será poco, y no dejemos de hacerlo en esta situación tan injusta, grave y tercermundista. Entre otras cosas, respaldar a Rodríguez Zapatero en su tenaz exigencia de eficacia.

La Tribuna
de Albacete

www.latribunadealbacete.es

Año XIX Depósito Legal: AB-752-1984

EDITA:PUBALSA

(Publicaciones de Albacete, S.A.)

Directora de publicidad

Maribel López-Vera Chapín

Redacción, administración,
suscripción y publicidad:

Paseo de la Cuba, 14. (Apartado 369)

Teléfono: 967 19 10 00.

Fax administración: 967 24 03 86.

Fax redacción: 967 21 12 75.

Email: redaccion@latribunadealbacete.es

Director

Dimas Cuevas Cuerda

Subdirector

Carlos Zuloaga López

Redactor Jefe

Adolfo Giménez Martínez-Falero

Redacción:

Antonio Córdoba, Julia Núñez-Polo,
Virgilio Molina, Antonio Díaz, Juan
Carrizo, Esther Pérez, Teresa Roldán,
Ibernalo Mendivil, Pedro J. García,
Cristóbal Guzmán, Irene Soriano.
Redactor gráfico: Jesús Moreno.

Delegaciones:

HELLIN:

DELEGADO: Angel Romero García.
Tlf: 967 54 32 22

ALMANSA:

DELEGADO: Luis Bonete Piqueras.
Tlf: 967 31 80 37

VILLARROBLEDO:

CORRESPONSAL: Teresa Jiménez Parra
Tlf: 967 13 80 70

Talleres:

Jefe de Talleres

Antonio Lajara Caballero

Planta de impresión: Polígono Campollano.
C/D, Nº 1. Teléfonos: 967 21 30 92Exclusiva de publicidad nacional:
NOVOMEDIA, S.A.

Presidente: José Manuel Rodrigo

Director general: Eliseo Soria

Madrid: José Manuel Calvo. Pº de la Castellana,
66 - 4º. Telf. 91 337 38 91. Fax: 91 337 31 77Barcelona: Ramón Domínguez.
Avda. Diagonal, 640, edificio 3-4ª planta.
Telf: 93 227 67 11. Fax: 93 227 67 62.Valencia: José Vicente Sánchez Beato. Embajador
Vich, 3. Telf: 96 351 77 76. Fax: 96 351 81 01Sevilla: Manel Blázquez. Avda. República Argen-
tina, 25, 9º B. Telf.: 95 449 14 40. Fax: 95 427 25 01

El anuncio de un acuerdo fue anunciado por Zaplana y Bono en septiembre

Acaba el año económico con el traspaso del INEM a la Junta



El ministro de Trabajo, Eduardo Zaplana, y el presidente regional, José Bono, en el momento de anunciar el acuerdo.

El Gobierno de Castilla-La Mancha ha conseguido un acuerdo con el Ministerio de Trabajo a finales de este año para el traspaso de las competencias del INEM y ha iniciado el proceso para la modulación de las ayudas agrarias, a fin de que un reducido grupo de productores sigan recibiendo la mayor parte de las subvenciones que se otorgan desde Europa.

□ LT

Las continuas reclamaciones que venían haciendo la Junta de Comunidades y los agentes de Trabajo al Ministerio de Trabajo que este departamento gestionara el INEM durante el mandato de Juan Carlos Aparicio fructificaron, sin embargo, hasta la llegada de Eduardo Zaplana a la cartera de Trabajo y Asuntos Sociales, que asumió el asunto después de la primera reunión general que los sindicatos convocaron al Gobierno del Ejecutivo regional en junio de este año.

Eduardo Zaplana y el presidente regional, José Bono, anunciaron en el mes de septiembre la existencia de un acuerdo para el traspaso de la gestión del INEM a la Junta de Castilla-La Mancha, que finalmente se materializó en octubre con la firma de estas competencias, por las que la Comunidad autónoma recibe unos 40 millones de euros, 395 millones, 40 oficinas de trabajo y dos centros nacionales de empleo.

En el ámbito laboral se ha incrementado la preocupación por la siniestralidad laboral, aunque el número de accidentes descendió globalmente, los mortales crecieron de forma espectacular y sólo en el primer semestre del año fallecieron 41 trabajadores, frente a los 24 que habían muerto en el mismo periodo de

Otro lado, la huelga convocada contra la reforma del sistema de desempleo conocida como "decretazo" fue seguida por un 85 por ciento de los trabajadores de la región, según los sindicatos, que el Gobierno redujo al 50 por ciento.

En el ámbito sindical también se produjo el relevo al frente del sindicato UGT de Castilla-La Mancha, al perder el Congreso regional frente al hasta entonces secretario de Organización de la central sindical en Castilla-La Mancha, Carlos Pedro-

sa. El Gobierno regional anunció a finales de año que aprobaría una ley de modulación, a fin de acabar con la situación existente, por la que, según el

Ejecutivo autónomo, un reducido número de productores, que no vive en el campo ni vive de la actividad agraria, acapara el mayor montante de las ayudas agrarias.

A pesar de que el Gobierno regional tenía elaborado un proyecto de ley, decidió no utilizar este sistema para su aprobación y dejar que sean los grupos parlamentarios los que alcancen un consenso en torno a esta norma, que, sin embargo, el Ministerio de Agricultura ya ha anunciado que en cualquier caso recurrirá.

LA REFORMA DE LA PAC Y EL LINO

El anuncio de que en Castilla-La Mancha se van a modular las ayudas se produjo a finales de un año que estuvo marcado por la reforma de la Política Agraria Común (PAC) y por la ampliación de la Unión Europea a 25 miembros, que obligará a un nuevo reparto de las ayudas entre un mayor número de países.

Además, siguió la polémica derivada de las irregularidades por el cobro de ayudas en el cultivo del lino, ya que en octubre de este año la Unión Europea comunicó al Gobierno de España que había decidido que el estado español devolviera las ayudas correspondientes a las campañas 1998/99 y 1999/2000, cuya cuantía asciende a más de

99 millones de euros, por las irregularidades detectadas.

Una sanción que el Ministerio de Agricultura dijo que recurrirá y que en el caso de que se aplique -dijo el Gobierno de la nación- repercutirá en las comunidades autónomas que reconocieron el fraude, como Castilla-La Mancha, aunque el Ejecutivo regional negó esta posibilidad, pues, en su opinión, el "fraude" fue "consentido" por los altos cargos que ocupaban despachos en el Ministerio que dirigía la ahora comisaria europea Loyola de Palacio.

Otras ayudas europeas, las destinadas al desarrollo rural, también fueron objeto de polémica y no fue hasta noviembre de este año, tras conversaciones entre el Ministerio y la Consejería de Agricultura, cuando se cerró el acuerdo por el que los programas Leader Plus y Proder II permitirán que lleguen 30.000 millones de pesetas a Castilla-La Mancha.

También a principios de 2002 se concretó la firma del nuevo sistema de financiación acordado por Castilla-La Mancha con el Gobierno central, por el que la región legislará sobre algunos impuestos.

El mundo del vino vivió una situación difícil este año

□ LT

El mundo del vino también vivió una situación difícil este año, ya que, unida a la crisis de precios en los mercados internacionales y a la apertura de mercado que para países como Chile supusieron acuerdos de comercio con la UE, se unió la Ley de Prevención del Consumo Indebido de Bebidas Alcohólicas, conocida como Ley Antibotellón.

La posible inclusión del vino en la misma, con las siguientes limitaciones a su prohibición y publicidad, originó protestas en el sector y por parte de la Junta, que también mostró su desacuerdo por la Ley del Vino que tramita el Gobierno central, por no contemplar la realidad de Castilla-La Mancha, y que anunció la elaboración de una Ley del Vino regional.

En 2002 finalmente no salió adelante la intención inicial de la Comisión Europea de imponer un gravamen al vino, un sector que en Castilla-La Mancha recibió otras buenas noticias, como la desestimación por parte de la Audiencia Nacional del recurso interpuesto por Castilla y León a la indicación geográfica Vinos de la Tierra de Castilla.

El traspaso del INEM, el hecho más relevante del 2002

CECAM apoya a la Junta en su petición de más ayudas a empresas

□ MARTA CANSECO

El presidente de la Confederación Regional de Empresarios de Castilla-La Mancha (CECAM) ha manifestado su apoyo a la Consejería de Industria y Trabajo en su petición de que el Gobierno central desbloquee las ayudas a empresas previstas dentro del programa de incentivos regionales.

Bárceñas reconoció al respecto que «ha habido un problema importante» con los incentivos regionales, «primero por la cuantía de las subvenciones, segundo por su tardanza, y tercero, porque sectores importantes de la región, como la cerámica y la madera, se han visto afectados» por este retraso.

Recordó que las inversiones y proyectos de un montante alto dependen del Gobierno central «y nuestra región no ha resultado beneficiada; estos sectores necesitaban un apoyo», apostilló.

«Estamos trabajando en ello y apoyamos las iniciativas de la Consejería de Industria» para solucionar este tema, concluyó.

Por otra parte, el presidente de CECAM afirmó que 2002 «ha sido un año bastante imponente» para los empresarios de la región, porque Castilla-La Mancha sigue creciendo por encima de la media española «y eso nos da cancha para cubrir el déficit histórico» que en esta materia ha tenido la comunidad autónoma.

A este respecto reconoció que el desempleo ha subido, «pero a pesar de ello creemos que seguimos creando empleo».

Como hecho más relevante del año, destacó la firma de las transferencias sobre políticas activas de empleo a Castilla-La Mancha.

«Celebramos la asunción de



El presidente de los empresarios manchegos, Jesús Bárceñas, hace balance del 2002. A.

las competencias del INEM a partir del 1 de enero, porque ahí los agentes sociales van a tener mucho juego» en el fomento de la búsqueda de empleo y la gestión de este servicio desde la cercanía.

Puntualizó que para la Confederación Regional de Empresarios, 2002 ha sido también importante porque en el mes de mayo accedió a la presidencia nacional de la Confederación de Empresarios de la Pequeña y Mediana Empresa (CEPYME), «lo que supone un reconocimiento para las empresas de Castilla-La Mancha».

Por ello, Bárceñas además de presidente de CECAM, ostenta el cargo de presidente de Cepyme y vicepresidente de la Confederación Española de Organizaciones Empresariales (CEOE).

Bárceñas anuncia un "programa ambicioso" para el 2003

Sobre lo que traerá el 2003, adelantó que la CECAM tiene previsto llevar a cabo el año que viene un «programa ambicioso» en cuanto a calidad y medio ambiente en las empresas, así como en lo referente a prevención, salud laboral, negociación colectiva y relaciones con sindicatos, entidades financieras y Administración regional.

La Confederación de Empresarios engloba en Castilla-La Mancha a 60.000 empresas de todos los sectores económicos, que se integran en confederaciones provinciales y éstas en Cecam.

En la región hay más de 100.000 empresas dadas de alta en el Impuesto de Actividades Económicas (IAE), con la particularidad de que algunas de ellas presentan varias altas.

CECAM aglutina a más del 70 por ciento de empresas con domicilio fiscal en Castilla-La Mancha en cuanto a número, y al 90 por ciento en cuanto a facturación en el Producto Interior Bruto (PIB) de la comunidad.

Gas Natural y FRICAM aunan esfuerzos en busca de calidad y seguridad

□ A.M.

La Federación Regional de Empresas Instaladoras y Mantenedoras de Fluidos y Energía (FRICAMA) y Gas Natural Castilla-La Mancha han firmado en Toledo un acuerdo de colaboración con el que se pretende hacer llegar a los usuarios de este tipo de energía la importancia de la calidad y la seguridad de estas instalaciones.

Entre las acciones que se desarrollarán al amparo de este convenio está la formación de los instaladores pertenecientes a FRICAM, más de 750 afiliados que representan casi el 80 por ciento del sector en Castilla-La Mancha, y lleva a cabo una ronda de reuniones con las asociaciones provinciales para abordar las características y necesidades en este campo en sus respectivos territorios.

La representante de la Comisión de Gas de FRICAM, Federación incluida en la Confederación Regional de Empresarios (CECAM), Paloma Jorquera, expuso que el objetivo de los instaladores es «atender, desde la legalidad buscando la comodidad y seguridad, las necesidades de los usuarios de Gas Natural, además de promover una oportunidad de negocio a nuestros afiliados».

Por su parte, el director general de Gas Natural de Castilla-La Mancha, José María Sáez, tras recordar que esta compañía tendrá el próximo año 15.000 nuevos clientes manifestó el interés de «contar con empresas instaladoras de la región».

Mientras, el presidente de FRICAM, Luis Maganto, destacó que este convenio cierra un año y medio de funcionamiento de la Federación Regional de Empresas Instaladoras y Mantenedoras de Fluidos y Energía; periodo que por otra parte, calificó de «muy fructífero» y en el que se han firmado varios convenios con diferentes Consejerías de la Junta.



HAZ REALIDAD UNA SONRISA

GUIPUZCOANA
EURO EXPRESS

IV Campaña de ayuda humanitaria
CON BOLIVIA

REALIZA TU APORTACIÓN EN EL PUNTO DE ENTREGA QUE ENCONTRARÁS DENTRO DE LOS CENTROS COMERCIALES ALBACENTER Y CARREFOUR. Del 19 de Diciembre al 5 de Enero.

Necesitamos:
Alimentos NO PERECEDEROS.
Ropa y calzado de verano.
Productos de higiene personal.
Artículos de recreo.
Material escolar.

Guipuzcoana Euro Express Albacete entregará personalmente la ayuda en el Hogar de Niños Santa Cruz de Bolivia.

☎ **967 21 53 08**

LLAMANOS Y PASAREMOS A RECOGER GRATUITAMENTE TU APORTACION

HAZ REALIDAD UNA SONRISA

GUIPUZCOANA
EURO EXPRESS

EL CORTE INGLÉS
Noticias

**HOY
DOMINGO
ABRIMOS DE
11 A 22 H**

FELIZ 2003
UNA SELECCIÓN
DE OFERTAS JAMÁS
PRESENTADA,
con una relación
calidad-precio que es
un auténtico regalo.
(Del 26 al 31 de diciembre)

Botines de piel, 137€ 79€ Ahorre más del 40%

Jerséis de lambswool 100%, 42€ 29€ Dos, 50€ Ahorre más del 40%, llevando dos.

Anorak  Adulto, 75€ 45€ Niño, 60€ 36€ Ahorre el 40%

Chaquetón de hembras de visón SCANGLOW SAGA, 3.000€ 2.000€ Ahorre 1.000€

Televisor LOEWE PROFIL 3572 ZP (29)", 1.319€ 999€ Ahorre 320€

En una gran selección de  DOCKERS Ahorre 12€

Si ves una estrella, pide un deseo.



Baby Amore de
Giochi Preziosi,
45,95 €



Consola PlayStation 2
+ Fórmula One 2002,
279,90 €

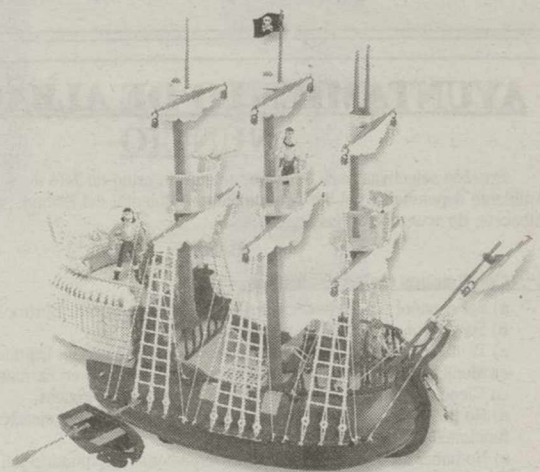

Barco Pirata
Peter Pan de Famosa,
48,95 €

LA TIENDA DE REYES

El Corte Inglés

La Junta inició los preparativos del IV Centenario de la edición de El Quijote

La reinauguración del Teatro Circo marcó culturalmente el 2002

□ LT

El proyecto para conmemorar el IV Centenario de la primera edición de El Quijote y la celebración de las Bodas de Plata del Festival Internacional de Teatro Clásico de Almagro marcaron culturalmente el año 2002 en Castilla-La Mancha, que además vio nacer el primer parque arqueológico de la región.

La reapertura del Teatro Circo de Albacete fue otro de los acontecimientos culturales de mayor relevancia de este año, en el que se celebraron importantes exposiciones, como la de "Sefarad", una antológica de Antonio López Torres o la exposición "La lección del tiempo".

El Gobierno de Castilla-La Mancha se empleó a fondo en los preparativos del IV Centenario de la primera edición de El Quijote en 2005, con el firme propósito de dar a este evento una proyección internacional.

No en vano "El Ingenioso Hidalgo Don Quijote de la Mancha" es la novela más universal de la historia de la literatura española y el libro más conocido del mundo, después de la Biblia y el Corán, según recalcó el propio presidente regional, José Bono, el día de la aprobación del proyecto de



La reina Doña Sofía asistió a la reinauguración del Teatro Circo de Albacete en Feria.

Ley de este Centenario, el pasado 16 de abril.

La creación del Comité Organizador del IV Centenario y la constitución de la empresa pública "Don Quijote de La Mancha 2005, S.A." fueron los siguientes pasos dados por el Ejecutivo castellano-manchego para "liderar" esta

conmemoración, de la que también quiso hacer partícipes al Gobierno de España y a todas las instituciones, organizaciones y personas que sienten a Don Quijote de La Mancha como algo propio.

El Festival Internacional de Teatro Clásico de Almagro celebró sus bodas de plata con

una programación especial en la que destacó el estreno en España de "Don Giovanni", por el director italiano Maurizio Scaparro, y la presencia del Ballet Nacional.

El certamen concedió su premio "Festival de Almagro" al consagrado dramaturgo Miguel Narros, mientras que la

Junta de Comunidades distinguió con su premio "Corral de Comedias" al bailarín Antonio Gades.

La edición de plata del festival coincidió también con la terminación de la nueva sede del Museo Nacional del Teatro, levantada sobre las ruinas de la antigua sede de los grandes maestros de la Orden de Calatrava, cuya inauguración, inicialmente prevista para el pasado otoño, se retrasará por problemas técnicos hasta el próximo verano.

Albacete recuperó el 9 de septiembre un referente social y cultural de esta capital desde el 1886, el Teatro Circo, que abrió sus puertas, después de 16 años cerrado, en un acto presidido por la reina Sofía y que estuvo realzado con la puesta en escena de la obra "Fuenteovejuna", a cargo del Ballet Nacional de España.

El Parque Arqueológico de Segóbriga -situado en Saetico (Cuenca) y que constituye el primero de los cinco Parques Arqueológicos con los que contará Castilla-La Mancha- fue inaugurado el 10 de julio, tras años de trabajo de recuperación de la antigua ciudad romana. Además, la Ley de Parques Arqueológicos de Castilla-La Mancha prevé la existencia de otros cuatro conjuntos arqueológicos.

AYUNTAMIENTO DE ALBACETE ANUNCIO

Pruebas selectivas para el nombramiento interino de Jefe de Sección de Medio Ambiente dependiente del Servicio de Salud Ambiental del Excmo. Ayuntamiento de Albacete, de acuerdo con las siguientes:

BASES

1º.- Condiciones de los aspirantes:

- Ser español o pertenecer a la Comunidad Económica Europea.
- Ser mayor de 18 años y no exceder de 60.
- Titulación exigida: Ingeniero Superior o Licenciado en Química o Licenciado en Medicina, o Licenciado en Veterinaria, o Licenciado en Farmacia o Licenciado en Ciencias Biológicas o Licenciado en Ciencias Geológicas.
- No padecer enfermedad o defecto físico que impida el ejercicio de sus funciones.
- No haber sido separado mediante expediente disciplinario del Servicio del Estado, Comunidades Autónomas o Entidades Locales, ni hallarse inhabilitado para el ejercicio de la Función Pública.

2º Características de la plaza:

Puesto de Trabajo: Jefe de Sección de Medio Ambiente, Grupo A, Nivel 25, Escala de Administración Especial, Subescala Técnica, Clase Superior, Categoría Administrativa de Técnico Superior
Retribución Mensual: Las pertenecientes a su categoría y puesto de trabajo.

3º Período de duración del nombramiento interino:

La duración de la interinidad surtirá efecto hasta la próxima Oferta de Empleo Público o se adscriba a la misma un Funcionario de Carrera.

4º Celebración de pruebas selectivas:

El primer ejercicio se llevará a efecto el día 30 de enero de 2003 a las 17,30 horas en el Colegio Público Cristóbal Valera, sito en C/ Zapateros, 26.

5º Presentación de solicitudes:

Dentro de los 10 días siguientes hábiles al de la publicación del anuncio en los Diarios locales "La Tribuna y "La Verdad" de Albacete

Las Bases se encuentran a disposición de los interesados en el Registro General del Ayuntamiento.

Albacete, 19 de diciembre de 2002
EL ALCALDE



AYUNTAMIENTO DE ALBACETE

AYUNTAMIENTO DE ALBACETE ANUNCIO

Pruebas selectivas para el nombramiento interino de Encargado Auxiliar de Medio Ambiente Natural dependiente del Servicio de Salud Ambiental del Excmo. Ayuntamiento de Albacete, de acuerdo con las siguientes:

BASES

1º.- Condiciones de los aspirantes:

- Ser español o pertenecer a la Comunidad Económica Europea.
- Ser mayor de 18 años y no exceder de 60.
- Titulación exigida: Graduado Escolar, F.P. 1 o equivalente.
- No padecer enfermedad o defecto físico que impida el ejercicio de sus funciones.
- No haber sido separado mediante expediente disciplinario del Servicio del Estado, Comunidades Autónomas o Entidades Locales, ni hallarse inhabilitado para el ejercicio de la Función Pública.

2º Características de la plaza:

Puesto de Trabajo: Encargado Auxiliar de Medio Ambiente Natural, Escala de Administración Especial, Subescala Servicios Especiales, Clase Personal de Oficios y Categoría Administrativa Encargado de Oficios.

Retribución Mensual: Las pertenecientes a su categoría y puesto de trabajo.

3º Período de duración del nombramiento interino:

La duración de la interinidad surtirá efecto hasta la próxima Oferta de Empleo Público o se adscriba a la misma un Funcionario de Carrera.

4º Celebración de pruebas selectivas:

El primer ejercicio se llevará a efecto el día 6 de febrero de 2003 a las 17,30 horas en el Colegio Público Cristóbal Valera, sito en C/ Zapateros, 26.

5º Presentación de solicitudes:

Dentro de los 10 días siguientes hábiles al de la publicación del anuncio en los Diarios locales "La Tribuna y "La Verdad" de Albacete

Las Bases se encuentran a disposición de los interesados en el Registro General del Ayuntamiento.

Albacete, 19 de diciembre de 2002
EL ALCALDE



AYUNTAMIENTO DE ALBACETE

CENA COTILLON DE NOCHEVIEJA 2002 RESTAURANTE

NOA - NOA

COCKTAIL INDIVIDUAL

Surtido de canapés variados
Patés: Salmón-caviar-salmuera
sobresada ibérica-bacalao
Bodegones de Jamón-Queso
y Embutidos Ibéricos

CENTRO MESA

Hueva y mojama

MARISCADA INDIVIDUAL

Una nécora cocida
cuatro gambas plancha
un carabinero plancha
dos cigalas plancha
cuatro langostinos salsa-rosa

Sorbete de limón al cava

PRIMER PLATO

Crema de perdiz o crema de marisco

SEGUNDO PLATO

Paletilla al horno (salsa de piñones)

Entrecot de Avila

pimiento, roquefort, oporío o brasa o

Lubina al estilo de la Casa

Lomo de Merluza-salsa de almejas

Salmón a la crema de gambas

POSTRE

Postres de la Casa seleccionados

BODEGA

Vinos rosado y tinto Casa Antonito

cerveza, refrescos y agua

café, licores, sidra, cava, surtido de turrones

mantecados, dulces variados

36,00 €

NOA - NOA
Desea compartir un año más
junto a sus clientes y amigos
una muy feliz navidad 2002

Paseo de la Cuba 33
967 21 00 25
967 61 33 20

El presupuesto destinado a formación de personal es de 38.000 euros

La Gerencia de Atención Primaria

Organizó más de 30 cursos en el 2002

□ LT

organizados por la Unidad Docente de Medicina de Familia y Comunitaria dirigidos expresamente a médicos residentes de segundo y tercer año de esta especialidad.

En el segundo semestre, de julio a octubre, se han celebrado el resto de cursos y talleres programados, un total de 19, cuatro de los cuales han ido dirigidos a médicos residentes con un temario centrado en la entrevista clínica y la atención a la familia en Atención Primaria.

El resto del programa ha estado relacionado con los estilos de vida más saludables en adolescentes, informática básica, las enfermedades importadas en Atención Primaria, los aspectos médico-legales en la medicina asistencial, los recursos de Internet en Atención Primaria, talleres sobre Planificación Familiar, úlceras y habilidades en la comunicación,

actualizaciones en Cardiología, cursos sobre tabaquismo, cuidados paliativos en el paciente terminal, metodología de la Enfermería y demencias.

El presupuesto que la Gerencia de Atención Primaria albaceteña ha destinado a estos cursos ha sido de 38.000 euros (más de 6 millones de pesetas) con el objetivo de mejorar la asistencia a la población y favorecer la coordinación entre Primaria y Especializada.

Para el 2003, la citada Gerencia ya ha elaborado las líneas prioritarias de su plan de formación, relacionadas con el Plan de Salud 2001-2010, el Plan de Formación en Urgencias y Emergencias, Investigación, administración y gestión sanitaria, la mejora asistencial además de un estudio pormenorizado sobre la Ley de Garantías de Atención Especializada y su aplicación.



Mejorar la asistencia a la población, uno de los objetivos. A.

Quality

**ESTE DOMINGO DESCANSAMOS
EL LUNES 30, DESCANSA TU BOLSILLO**



**TODO A PRECIO
DE FABRICA!!**

Tfno: 902 195 919. C/ Angel. Albacete

ORACION AL ESPIRITU SANTO

Espíritu Santo, Tú que me aclaras todo, me iluminas todos los caminos, ayúdame a que yo alcance mi ideal, Tú que me das el don divino de perdonar y olvidar el mal que me hacen y que en todos los instantes de mi vida estás conmigo, yo quiero en este corto diálogo agradecerte por todo y confirmar que nunca quiero separarme de Ti, por mayor que sea la ilusión que me causa. Gracias por tu misericordia para conmigo y los míos. La persona deberá rezar la oración durante tres días seguidos sin decir una palabra que sea. (Publicar en cuanto se haya recibido la gracia)

J.M.A.

TELEVISORES LOEWE: MÁXIMA PUREZA

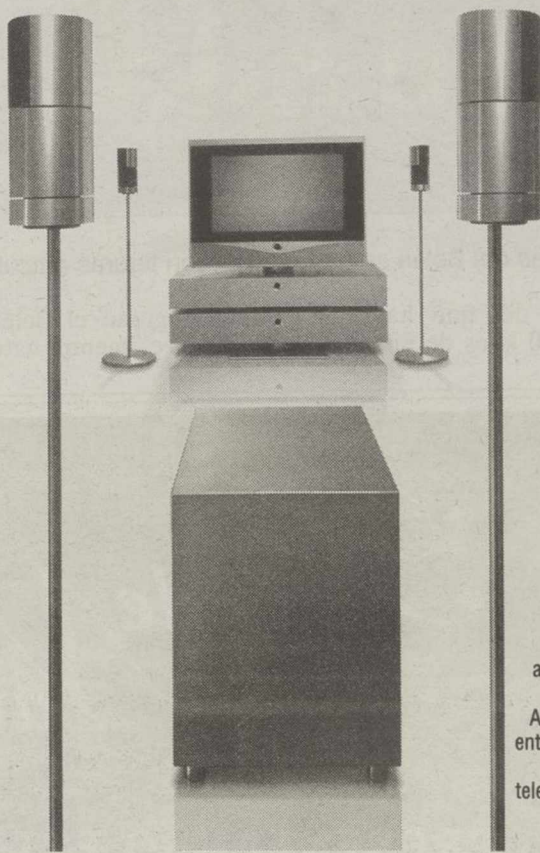

LOEWE

Los televisores LOEWE poseen una estética y expresividad incomparables, gracias a su perfecta línea. Disfrutará de un sonido y una imagen tan reales que le apasionarán. Comodidad garantizada, gracias a prestaciones como el motor giratorio controlado con mando a distancia, que le permitirá orientar el aparato hacia su asiento. Además, usted dispone de una serie de ampliaciones opcionales entre las que destacan la posibilidad de crear un sistema asociado de cine en casa, ver y navegar por internet desde el televisor, sintonizar emisoras de televisión o radio vía satélite, etc. Televisores LOEWE, la combinación perfecta de tecnología, funcionalidad, pureza de líneas y elegancia estética.

DISTRIBUIDOR LOEWE PARA ALBACETE

AMADOR

Pedro Martínez Gutiérrez, 5 y 12 - ALBACETE

Telfs.: 967 22 47 92 - 967 50 37 46



HOY DOMINGO

29 de DICIEMBRE

ABIERTO EN HORARIO HABITUAL DE 10.00 H. A 22.00 H.

FELIZ AÑO NUEVO

Celébralo con nosotros



Te regalamos una botella de cava

VALE POR UNA BOTELLA DE CAVA CONSUMER

- Presentando este Vale a tu paso por caja en nuestro Hipermercado Eroski de Albacete.
- Por compras igual o superiores a 30 €.
- Promoción válida hasta el 6 de enero de 2003.



Saber comprar

LOS MEJORES PRECIOS DE EUROPA



...y lo demostramos

Nuestra importancia como grupo Europeo, con más de 3.000 supermercados, nos permite ofrecer productos a los mejores precios de Europa.

y lo demostramos



Siempre
 HAY UNA RAZÓN PARA PREFERIR
INTERMARCHÉ

Los Mosqueteros



Henar Merino fue elegida Defensora del Pueblo.



Los ecologistas pusieron en evidencia la seguridad de Zorita.

Resumen del año en Castilla-La Mancha

Abril: El fraude del lino, en el punto de mira de los tribunales

Día 2: El ministro de Agricultura, Miguel Arias Cañete, manifiesta respecto al informe que el Gobierno de España ha enviado a la CE aclarando que no existió un fraude generalizado en el cultivo del lino que el Gobierno de España sólo pretende defender los intereses de los agricultores españoles y que no tengan que devolver las ayudas.

Día 3: El Laboratorio Nacional de Referencia para las Encefalopatías Espongiformes Transmisibles (EET) comunica a la Consejería de Agricultura y Medio Ambiente el segundo caso positivo de EEB aparecido en Castilla-La Mancha, que eleva a 117 el número de casos en toda España.

Día 4: El juez que instruye el caso por la muerte de un bebé de diez días en Santa Olalla (Toledo) decreta el ingreso en prisión de la madre, que se declara responsable de la muerte del pequeño, mientras que el padre queda en libertad.

El escritor y ensayista navarro Eduardo Gil Bera, con la obra "Torralba", gana el II Premio Alfonso X el Sabio de Novela Histórica, dotado con 42.071 euros.

Día 5: El Gobierno anuncia que recurrirá ante el Tribunal Constitucional varios preceptos de la Ley de Ordenación de las instalaciones de Radiocomunicación de Castilla-La Mancha por entender que invade competencias reservadas a la Administración Central.

Día 11: El Pleno de las Cor-

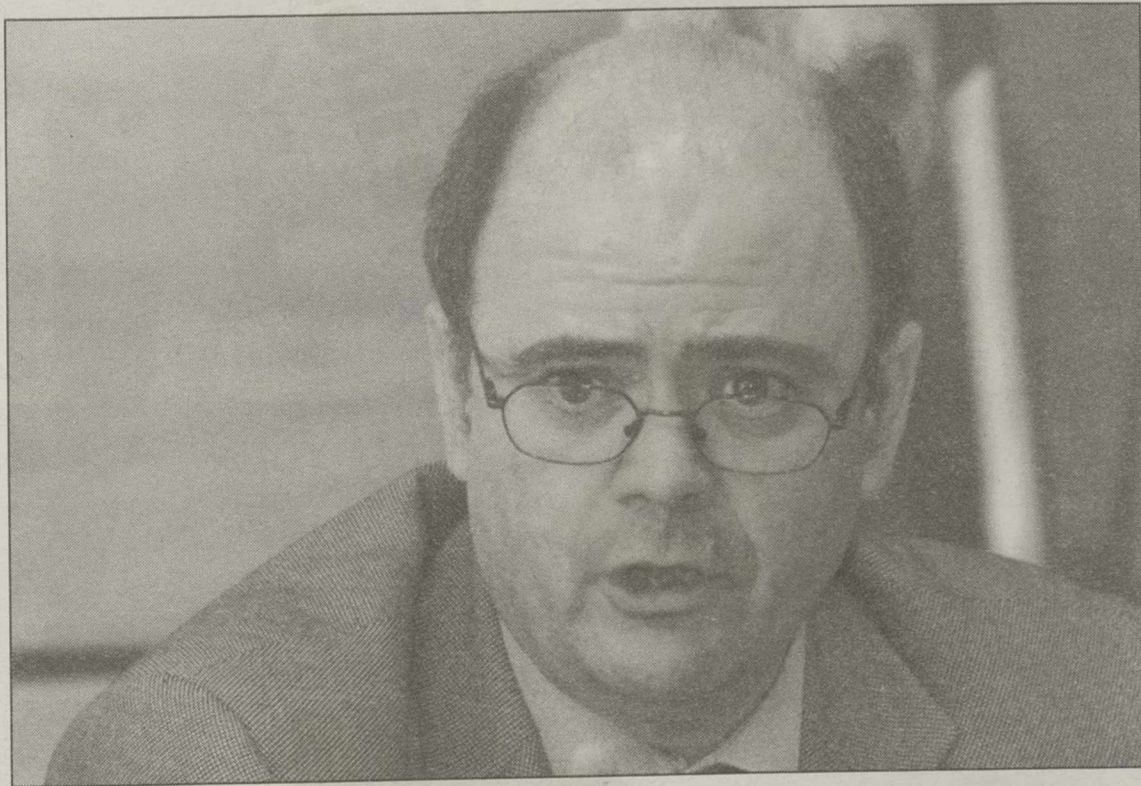

El consejero de Agricultura acusó a López de Coca ante el juez Garzón.

tes regionales elige, con los votos favorables del PSOE y el PP, a la magistrada Henar Merino como la primera Defensora del Pueblo de Castilla-La Mancha

Día 16: Castilla-La Mancha liderará el Centenario de la primera edición de "Don Quijote de la Mancha", cuyo 400 aniversario se conmemorará en el año 2005 y para el que se creará una Fundación con participación pública y privada, según el proyecto anunciado por el presidente regional.

La Abogacía General del Estado en Ciudad Real anuncia que interpondrá un recurso en la Audiencia Provincial ante la sentencia del Juzgado de Primera Instancia número 1 de

la capital que declaró propiedad privada las Lagunas de Ruidera.

Día 19: Un total de 5.004 personas tenían al finalizar el año pasado un abono para viajar todos los días laborables de Ciudad Real a Madrid en el AVE o viceversa y utilizan esta infraestructura para trabajar a 200 kilómetros de su lugar de residencia, según datos facilitados por RENFE al cumplirse diez años de la puesta en marcha de la línea de alta velocidad Madrid-Sevilla.

Día 23: José Bono asegura en una entrevista con la Agencia Efe que no tiene intención de interferir en la carrera del

PSOE hacia las elecciones generales de 2004 y afirma que en su partido "hay personas tan leales como yo a José Luis Rodríguez Zapatero, pero más que yo no hay ninguna".

El Consejo de Gobierno acuerda conceder la Medalla de Oro de Castilla-La Mancha al pintor Rafael Canogar.

Día 24: El consejero de Agricultura de Castilla-La Mancha, Alejandro Alonso, asegura al juez de la Audiencia Nacional Baltasar Garzón que el ex presidente del Fondo Español de Garantía Agraria (FEGA) Nicolás López de Coca trató de convencerle para que relajara los controles sobre el cultivo del lino.

Día 25: Un grupo de seis activistas de Greenpeace permanece encaramado durante más de cinco horas a la cúpula de la central nuclear "José Cabrera" de Almonacid de Zorita (Guadalajara) para demandar el cierre de las instalaciones.

Día 26: El consejero de Agricultura y Medio Ambiente felicita a los ecologistas de Greenpeace por su actuación en la que se encaramaron a la cúpula de la central nuclear de Zorita para pedir su cierre y llama la atención del Gobierno Central para que sea sensible a esta reivindicación.

Una primera evaluación de la planta indica que los sistemas de detección de intrusión de la central funcionaron correctamente y la intervención del personal se realizó de forma proporcionada, evitando el acceso a las áreas vitales de seguridad y daños a los asaltantes.

Día 28: El Ciudad Real se proclama campeón de la Recopa de Europa de balonmano.

Día 29: El Consejo de Seguridad Nuclear (CSN) propone una sanción de 600.000 euros a la central nuclear de Zorita al considerar una infracción grave el asalto de los activistas de Greenpeace a sus instalaciones el pasado jueves.

Día 30: El Gobierno regional y los sindicatos suscriben un acuerdo que establece subidas salariales de hasta 2.944 euros (490.000 pesetas) al año para los médicos especialistas y la jornada laboral de 35 horas semanales para los 16.000 trabajadores sanitarios.

Nos toca a todos



Desde el día 19 y durante toda la Navidad, junto con La Tribuna de Albacete, y con la colaboración de los vendedores de prensa y de Aldipren (distribuidora de prensa de Albacete), Ud. podrá adquirir una pegatina con el lema "Nos toca a todos", al precio de 0'60 € cuyo importe íntegro irá destinado a los damnificados por el desastre del Prestige. Con la solidaridad de todos, podemos contribuir a la recuperación de las zonas afectadas por la catástrofe y mostrar nuestro apoyo a toda Galicia.

En la parroquia de San José, a las ocho de la tarde

Hoy se celebra en la Iglesia el Día de la Familia

□ CESAR TOMAS



Cartel anunciador del Día de la Familia, que hoy se celebra.

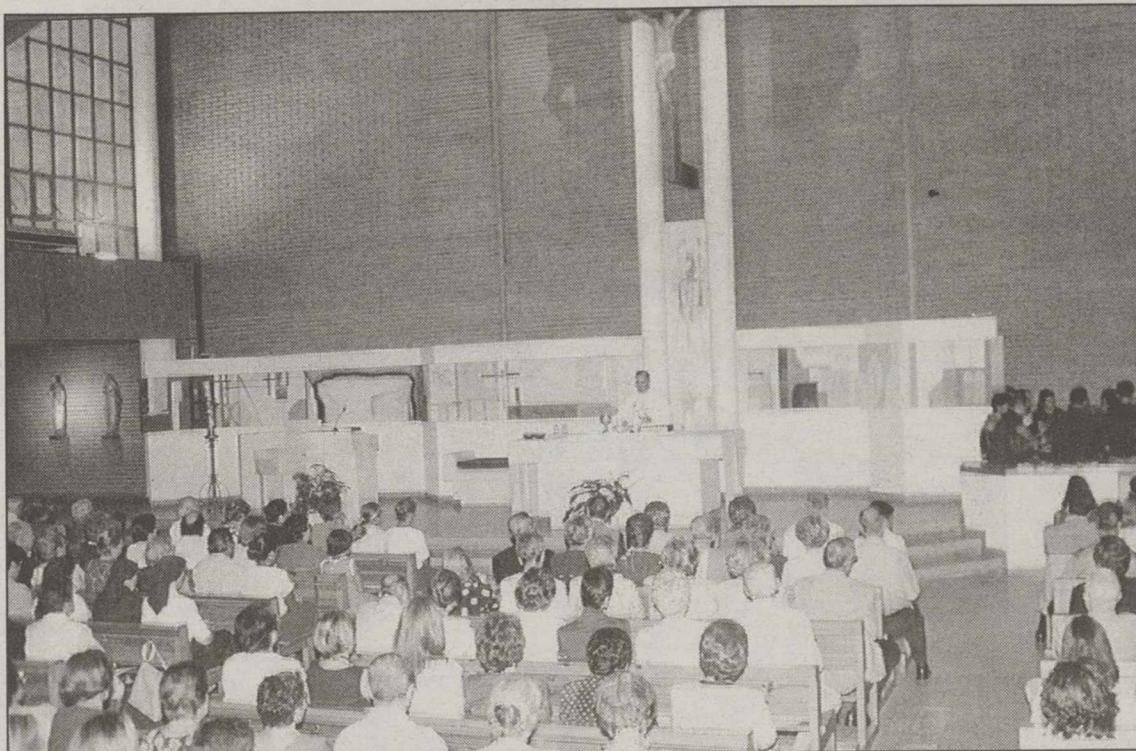

La Eucaristía se celebrará en la parroquia de San José.

mundo...

EDUCACIÓN EN LA FE Y ENTREGA

- ¿Cuál es el valor más importante que tú has recibido de tu familia y que, a la vez, tú has intentado transmitir a tus hijos...?

Ahora contesta Conrado: - Sin duda ninguna, la educación en la fe, porque con la educación en la fe ha ido todo lo demás: el ejemplo, la austeridad, la alegría, la unión. Y si tengo que resaltar alguno de los valores que lleva consigo, para mí, esta educación en la fe (además de la experiencia de

Dios...) es la entrega.

ENCUENTRO MATRIMONIAL

En Albacete hay dos movimientos católicos cuya finalidad es potenciar la vivencia matrimonial desde la fe. Conrado y Lola nos hablan de uno

de ellos. Encuentro Matrimonial que es al que ellos pertenecen...

- Nos merece la pena estar en Encuentro Matrimonial porque es la manera de compartir con otros matrimonios participando en las reuniones, comunicando experiencias de hijos, de problemas, de valores. Nos enriquece mucho el hecho de contrastar con los demás. Se recibe mucho de los demás. El hecho de comunicarse en grupo te aporta mucho más de lo que uno pueda dar. El fallo de mi matrimonio sería creer que ya me lo sé todo, pensar que ya estamos formados a nivel de fe, de educación de comunicación personal, de dominio de uno mismo... y no es así. Yo necesito estar en actitud de continuo aprendizaje y esto lo consigo por medio del movimiento "Encuentro Matrimonial". He aprendido hasta a definir sentimientos que los tenía dentro de mí pero que no era consciente de ellos.

En lo que más me ha ayudado ha sido en la convivencia y paz de mi matrimonio, de la familia. Cuando se relaciona uno bien a niveles de familia y de matrimonio, repercute a todos los niveles. Yo lo nota hasta en mi trabajo, con los chiquillos, en la escuela, en toda la gente que me rodea.

También se ha acordado crear el premio "Salud mental"

Ramón Bello y Dámaso González, patronos honoríficos de la Fundación Familia

□ PEDRO J. GARCIA

La Fundación Familia de Albacete celebró recientemente una reunión de su patronato decidiendo, como aspectos más relevantes nombrar, por unanimidad, patronos honoríficos a Ramón Bello Bañón, decano del Colegio de Abogados, y al torero Dámaso González; así como crear el premio "Salud Mental", según indicó Pedro Ortiz, presidente del Patronato de la Fundación Familia.

Ortiz explicó los motivos por los que la Fundación Familia se ha decantado por estos dos albaceteños como patronos honoríficos. En el caso de Ramón Bello dijo que "es una persona que se ha significado, prácticamente desde que creamos Afaeps (Asociación de Familiares y Amigos de Enfermos Psíquicos) en la colaboración en los actos culturales que hemos organizado. Así, ha actuado en diferentes actos con motivo del Día de la Salud Mental y, sobre todo, en el homenaje que Afaeps rindió a



Pedro Ortiz, presidente del patronato de la Fundación Familia.

Juan José García Carbonell, que hasta el día de su muerte fue patrono de la Fundación Familia".

Por lo que respecta al maestro albaceteño, Pedro Ortiz indicó que "él ha tenido otra línea de colaboración con

nosotros, pero con la misma sensibilidad y generosidad. Dámaso González contribuye con su persona, categoría y posibilidades a organizar el festival taurino que tradicionalmente organizamos en Tarazona de la Mancha y que

hasta el momento nos está reportando unos beneficios de tres millones de pesetas anuales".

UN PREMIO

Por otra parte, en la citada reunión, se decidió la creación del premio "Salud Mental". "Este premio es para distinguir lo que desde la Fundación Familia tenemos necesidad de ir planificando en el orden cultural, artístico, de promover espectáculos y, muy especialmente, para elaborar un proyecto con ocasión del cuarto centenario de la primera edición de El Quijote". En este sentido, Pedro Ortiz añadió que "desde la Fundación Familia pretendemos elaborar un proyecto, ceñidos estrictamente al tema de la salud mental y en base a que el personaje creado por Miguel de Cervantes no deja de ser un alucinado. Es una persona que complica mentalmente por una enfermedad sufría alucinaciones, pero a su vez mantenía el equilibrio mental de ser un modelo

de consejos, de lo que es la convivencia cívica entre las personas".

Por otra parte, la Fundación Familia también decidió aceptar la donación realizada por los hermanos del tutelado Fernando Tobarra Fernández, que falleció el pasado mes de agosto. "La aceptamos con los fines específicos de dedicar la donación a la tutela de personas incapacitadas judicialmente cuya protección tutelar asume la Fundación". Pedro y Consuelo, hermanos de Fernando, únicos y universales herederos de esta persona fallecida, han donado la totalidad de los bienes de los que era titular y, además, la tercera parte de otros bienes de los que era copropietario con sus hermanos. "Esos bienes son un piso en Albacete, otro en La Gineta, un turismo y los saldos en sus cuentas corrientes. En conjunto representan un patrimonio económico valorado en unos quince millones de pesetas, por lo que es un gesto a tener en cuenta", puntualizó Pedro Ortiz.



Calzados

EL ALMACEN

Tabera y Araoz, 17
Telf.: 967 30 15 95
02400 **HELLIN** (Albacete)



Han participado 30 alumnos que ya han recibido sus diplomas

El Ayuntamiento imparte cursos de formación en prevención de riesgos laborales

□ T.R.

dad y salud de los alumnos/trabajadores que pasan por todos sus programas, y por otro, para formar a estos en recursos que les sean de utilidad una vez insertados en el mercado de trabajo.

Los cursos han tenido una duración de 329 horas, cada uno, y en él han participado 30 demandantes de empleo, profesionales técnicos o titulados universitarios, con un enorme interés en esta área de formación profesional.

Entre los objetivos que se han conseguido con estos cursos destaca la introducción a los alumnos/as participantes

en el ámbito de la prevención de riesgos laborales potenciando la adquisición de unos conocimientos y una terminología propias de esta disciplina; capacitarlos de acuerdo a la reglamentación vigente para desarrollar las actividades propias del técnico medio en prevención de riesgos laborales; reflexionar acerca del marco de actuación en seguridad y salud laboral y su problemática en el momento actual y comprender y valorar el alcance de la prevención en riesgos laborales analizando de un modo crítico sus potencialidades y finalidades.

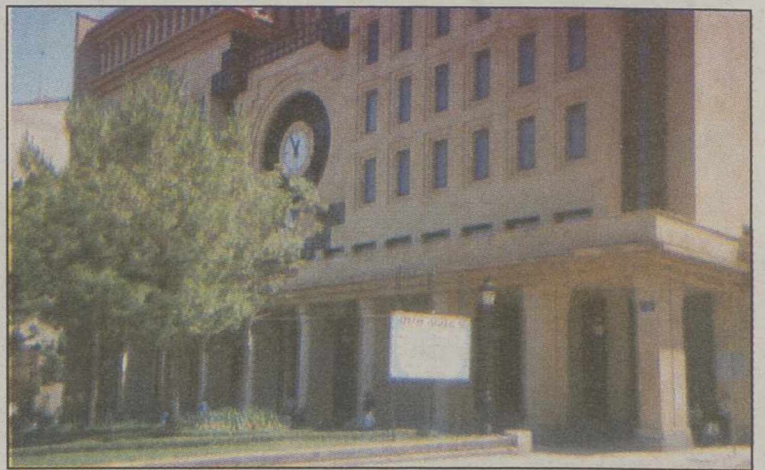

Los cursos del Ayuntamiento eran de 329 horas.

Nochevieja 2002

Menú

Viruta de jamón ibérico · Queso curado al romero
Boca cocida · Camarón cocido · Quisquilla cocida
Percebes · Nécoras

Higado de pato con lecho de cebolla, queso fresco con tomate confitado
Calabacines rellenos de marisco gratinados
Hongo relleno de vieira y boletus con setas silvestres
Gamba blanca plancha, 3 · Gamba roja plancha, 3

Sorbete de limón

Segundo plato (a elegir):
Lomo de lubina con salsa de trufas y huevas de salmón

Chuletón de Ávila de ternera lechal

Piernas y paletillas de cordero lechal al horno
Con guarnición de:
patatas, tomate provenzal, alcachofas rellenas, champiñón y espárragos

Postre:

Milhojas a la naranja con frutas del bosque

Uvas de la suerte

Vinos:

Marqués de Riscal Blanco de Rueda · Lan Rioja Reserva

Café y licores fríos · Sidra Extra El Gaitero · Cava Segura Viudas Reserva Heredad
Bolsa de Cotillón · Barra libre con orquesta o música disco

De madrugada:

Torta Noruega de salmón y bacalao · Caldo Valiente

Precio de cena cotillón (por persona)100 euros
Precio de cena cotillón y habitación (por persona)130 euros
Precio solo cotillón (por persona)45 euros



INFORMACION Y RESERVAS: 967 24 15 12

centoventuno

mompó
joyero
desde 1919

Marqués de Molins, 15
ALBACETE

REPARACION
LIBERALIZACION
PERSONALIZACION

¡ VISTE TU MOVIL !

TERMINALES MOJADOS
TODAS LAS MARCAS
CAMBIO DE ILUMINACION
ETC...

GRUPO EDIN

AVDA. ESPAÑA, 18 02002 ALBACETE LA CONFIANZA DE UN PROFESIONAL

Según el director y actor de cine albaceteño Antonio Naharro

“Lo que sí hace falta es buenos directores que sepan dirigir a actores”

El director y actor de cine albaceteño Antonio Naharro ha obtenido de nuevo un reconocimiento a su trayectoria al haber sido nominado para los Goya su cortometraje “Uno más, uno menos”, que ya resultó premiado en el Festival Joven de Cine Español de Albacete y hace unos días también en la Semana de Cine Español de Aguilar de Campo. Nacido en Albacete, aunque desde hace poco afincado en Sevilla, Antonio Naharro tiene 34 años y lleva diez años dedicado al mundo de la interpretación.

□ T.R.

¿Desde cuándo le viene su pasión por el mundo del cine?

- La verdad es que el cine me gustó desde pequeño, pero en realidad cuando uno empieza a estudiar interpretación, cuando me empecé a formar como actor en el estudio de Juan Carlos Coraza enseguida me di cuenta de que a mí lo que más me gustaba era el cine. Y lo cierto es que aprendí muchísimo de la interpretación en cine, y me di cuenta de lo complejo que era y que no tenía nada que ver con el teatro, aunque éste también tiene su complejidad. Desde entonces me empezaron a apasionar mucho las interpretaciones que se podían dar en cine, que son como más sutiles, más detallistas y más internas. Así, empecé a trabajar con Alvaro Pastor, que es con quien he dirigido este cortometraje. Eramos dos estudiantes, dos pipiolos, que empezamos a hacer cortos en vídeo, yo los interpretaba y él los dirigía y el texto lo escribíamos conjuntamente. De eso hace ya diez años.

Entre dirigir y actuar como actor ¿con qué papel se queda?

- A mí me gusta mucho cualquier trabajo que sea creativo. Dirigiendo yo he sentido cosas que jamás había sentido, porque eres responsable de casi todo. La dos facetas son muy diferentes. Yo disfruto mucho actuando, sobre todo cuando me sale bien, y la verdad es que dirigir es apasionante. No sabría decirte con cual me quedo. No obstante, yo tengo la sensación de que como director todavía tengo muchas cosas que aprender y como actor también. La vida me dirá el camino que tengo que seguir.

¿Qué significa para usted que el corto “Uno más, uno



Antonio Naharro ha obtenido un nuevo reconocimiento a su trabajo en el mundo del cine.

menos”, dirigido conjuntamente con Alvaro Pastor haya sido nominado para los Goya?

- Para mí es importantísimo porque es un reconocimiento a muchos años de trabajo. No

es algo que surja por casualidad. Parece ser que ha habido un compendio de casualidades que han hecho que este corto esté teniendo más éxito de lo que nosotros esperábamos. De

cualquier forma, detrás de este corto hay mucho trabajo y mucho estudio. Pero sin duda esto es importantísimo para nuestras carreras y puede suponer nuestro salto al largometraje, ya que eso supondrá crear industria, una industria bastante más interesante que la que tenemos.

En el corto “Uno más, uno menos” abordan el tema del síndrome de Down ¿a qué se debió la elección de ésta temática?

- Yo tenía muchas cosas que contar acerca de ese tema. Me pareció muy interesante porque además tengo un familiar con síndrome de Down, que es la protagonista de este cortometraje, Lourdes, y comentándole un día a Alvaro le transmití la idea del cortometraje y lo que podíamos contar con este tema, y lo cierto es que le fascinó. Nos pusimos los dos a trabajar creando conjuntamente el guión y hemos tocado el tema de una manera respetuosa. De hecho tuvimos muchas dificultades dado que a la hora de grabar a gente discapacitada te ponen muchas trabas, pero creo que todavía queda mucho que contar acerca de este tema. Es un corto de vein

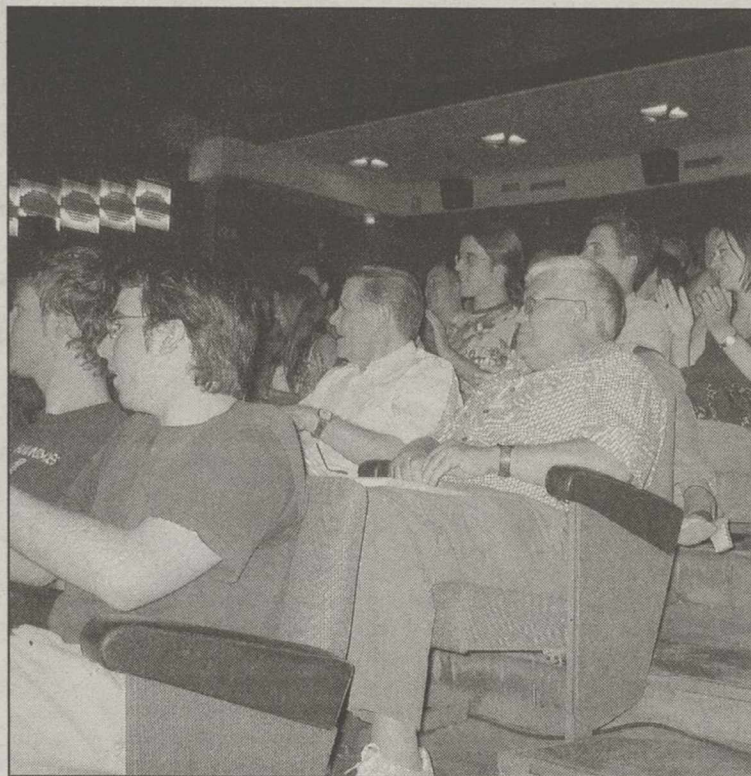

El Festival de Cine albaceteño fue todo un éxito.

A.

“
Intentamos contar siempre algo acerca del ser humano con independencia de la temática
”

te minutos y francamente lo hemos hecho lo mejor que hemos podido.

Los reconocimientos a este corto ¿suponen un trampolín hacia la realización de largometrajes?

- Sí, Alvaro y yo estamos preparando un largometraje que llevará por título Déjate Besar. Se trata de una historia de ficción, que nada tiene que ver con este cortometraje. El único nexo de unión es que en ambos casos intentamos contar siempre algo acerca del ser humano con independencia del tema.
(Pasa a la página siguiente)

ENTREVISTA A ANTONIO NAHARRO, DIRECTOR Y ACTOR DE CINE

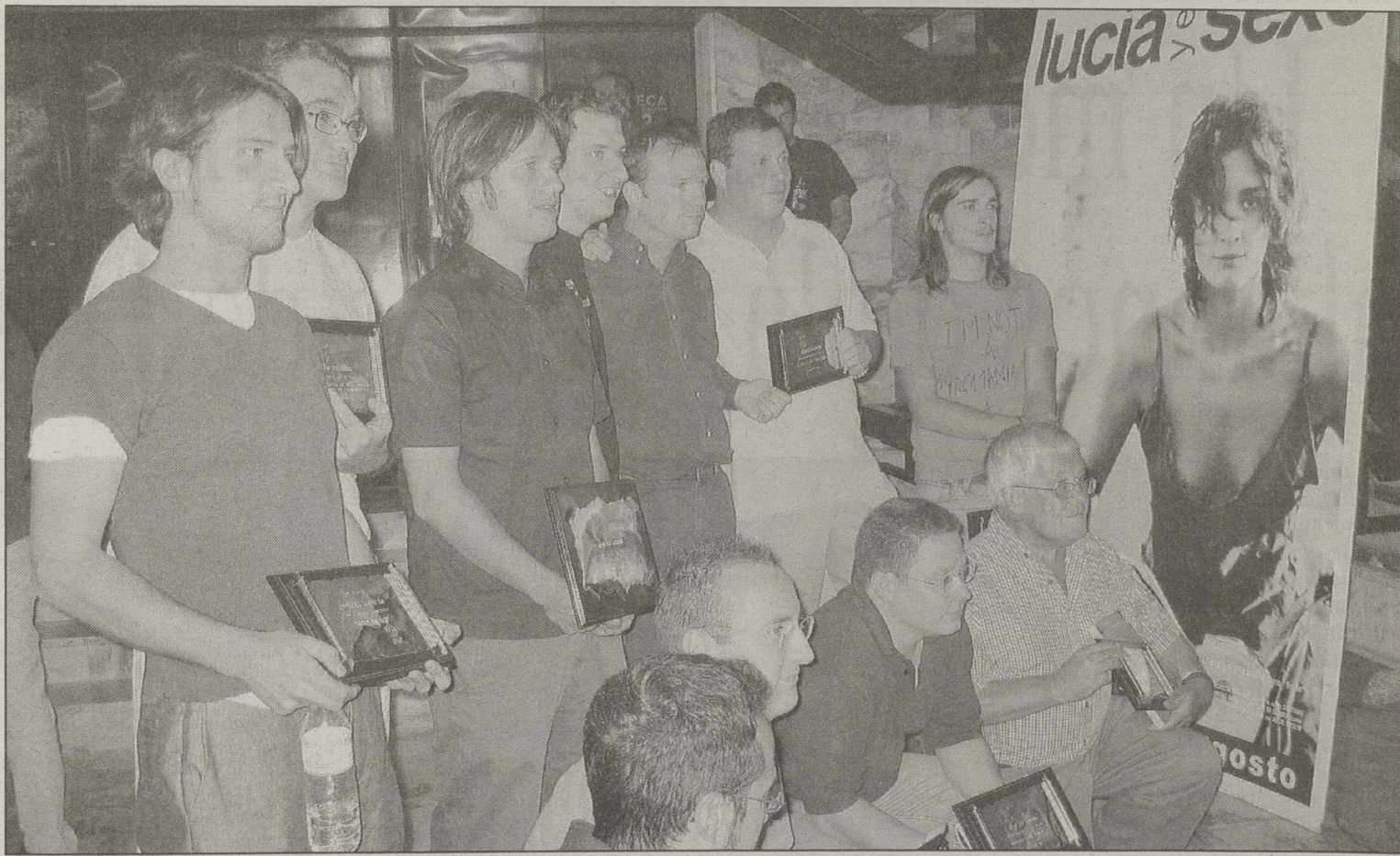

En la fotografía aparecen todos los premiados en la pasada edición del Festival Joven Cine Español de Albacete.

A.

Chavi Salas, que es un corto que se ha estrenado hace poco tiempo. También hice un personaje de reparto en el largometraje de Pedro Olea "Morirás en Safarina". También rodé el año pasado un papel protagonista con un director árabe titulado el film "Madrid", el cual se encuentra todavía en fase de postproducción.

A parte del cine ¿qué otros trabajos ha realizado por ejemplo en televisión o el teatro?

- En televisión trabajé en la serie "Canguros" como actor. También hice para Canal Arte un programa titulado "El mundo profesional de la música". También he realizado varios spot publicitarios, como el de la Lotería de Navidad del año pasado, y ahora en enero voy a rodar un anuncio para Caja de Avila.

¿Cree que tenemos en Espa-

ña buenos intérpretes?

- Sí, creo que en España hay muchísimo talento, y hay muy pocas oportunidades para el talento. No obstante, ahora mismo hay muy buenos actores que están teniendo buenas oportunidades como Javier Bardem, trabajando de otras maneras y aprendiendo técnica toral, que se aprende fundamentalmente en Estados Unidos. Lo que sí hace falta es buenos directores que sepan dirigir a actores, y en eso por desgracia estamos un poco pez.

¿Tiene algún referente en el mundo de la interpretación?

- De extranjeros me gusta mucho Federico Luppi y Ricardo Darín, que para mí ha sido un descubrimiento. Por supuesto, hay muchos más buenos actores. Como directores me gusta mucho Ken Loach, Ang Lee, y como español me gusta mucho Benito

Zambrano.

¿Tiene algún otro proyecto para próximas fechas?

- Mi compañero Alvaro Pastor quiere que haga un papel protagonista en el largometraje que estamos escribiendo. Pero no sé si finalmente lo dirigiré con él, si actuaré, si haré las dos cosas.

¿Tiene fijada su residencia en Sevilla actualmente?

- Sí, ahora mismo sí. Voy a intentar compaginar mi vida de pareja con mi mujer Carmela con el desarrollo de mi profesión. Conservo mi casa en Madrid y estaré llendo y viniendo, que es lo que me va a ocurrir ahora con la promoción del corto al haber sido nominado a los Goya.

¿En algún momento se ha planteado rodar algo sobre Albacete?

- La verdad es que si surgiera no me importaría hacerlo.

Lo que ocurre es que todavía no me ha surgido nada a este respecto, pero puede ocurrir en cualquier momento, estoy abierto a todo. Lo que sí tengo claro es que si dirijo en principio sólo lo haré con Alvaro Pastor. Nuestra combinación es realmente buena y queremos seguir trabajando juntos.

¿Dónde se formó como actor?

- Yo estudié en el Estudio de Juan Carlos Coraza, que entre otros actores conocidos ha sido maestro de Javier Bardem. He aprendido mucho de él y por ello le estoy muy agradecido. De hecho en mi participación en el mundo teatral lo más importante que he hecho ha sido trabajar con Juan Carlos Coraza en un Shakespeare, en "Mucho ruido y pocas nueces", y en la compañía Pez Luna Teatro, la que fundó Tony Cantó con Coraza.



Al director albaceteño no le importaría rodar sobre un tema de Albacete.

A.

(Viene de la página anterior)
En qué momento de elaboración se encuentra ese film y cuando lo podremos ver en la pantalla? ¿podría adelantarnos algo de la trama?
No te puedo decir nada que estamos en proceso de acuerdos y a la espera de hablar con varios productores. Hasta que no encontremos productor no podemos desvelar nada acerca de este largometraje.
¿Cuánto cuesta por ejemplo hacer un corto y qué pasos hay que seguir?
Hay muchas maneras de conseguir el dinero para hacer un cortometraje. Nosotros lo primero que hicimos fue encontrar una idea y escribir un guión, estando muy seguros de que eso era rentable. A partir de ahí conseguimos una subvención de la Obra Social de la Caja Madrid aprovechando la Ley de Promoción Cinematográfica del corto, las personas con síndrome de Down. La entidad no subvencionó un millón y medio. Después pedimos un préstamo bancario y lo cierto es que nos agotamos hasta las cejas. Y durante siete meses teníamos una deuda de tres millones de pesetas que hubiéramos pagado poco a poco durante varios meses, de no ser por los numerosos premios cosechados. Lo que pasa también es que sabíamos que podía funcionar, ya que de lo contrario opinó que hubiera sido una locura arriesarse. Afortunadamente ya está pagado todo. Yo no soy partidario de hacer cosas por tirar y tirarse a la piscina, creo que hay que hacerlo cuando se está muy seguro de que lo se puede recuperar.
¿Qué opina el público albaceteño de su trabajo, dado que el corto "Uno más, Uno menos" se mostró en el Festival Joven Cine Español de Albacete?
Fue uno de los momentos más agradables que he tenido en mi vida. Yo nací en Albacete y me crié allí, me marché a Madrid a los 21 años. A parte de la gran sorpresa y gratitud por haber ganado allí el primer premio con este corto fue emocionante y la acogida fue espectacular. Tengo un recuerdo muy bonito del acto de entrega del premio. La acogida al corto fue grandísima. Lo que es que había mucha gente que me conocía y conocía a la protagonista, Lourdes, por ello había un calor inusual entre el público.
¿En cuántos cortometrajes ha trabajado anteriormente?
"Uno más, uno menos" es el octavo cortometraje en el que he trabajado, aunque en este caso como director. Como actor participé en un cortometraje de María Salgado titulado "Violeta" que obtuvo muchos premios; en el corto "Los celos del amor" dirigido por David Pareja y Alvaro Pastor que también fue seleccionado en muchos festivales de cine internacional y tuvo mucho éxito; en "Náufragos" de Roberto Trujillo y Lorena García. También participé en "Violeta" que obtuvo el Premio a la Mejor Interpretación de Arte de la comunidad de Madrid; en "Buitre" de Alvaro Pastor y "Sesenta años" de

Platos originales para sorprender a los paladares más exigentes

Un menú al más alto nivel de los alumnos de la Escuela de Hostelería

Los alumnos de la Escuela de Hostelería dirigidos por los profesores del centro han querido obsequiar a los albaceteños con un menú especial para estas fiestas demostrando además su buen hacer. Buen provecho.

□ I. SORIANO

La Escuela de Hostelería de Albacete ha demostrado en muy poco tiempo el gran nivel que está dando a los alumnos que pasan por sus aulas. Un nuevo ejemplo es este menú que los alumnos prepararon dirigidos por los profesores: Manuel Moraleda Andújar, Diego Pérez Valladolid, Francisco Manuel Payán y Antonio Girado Martín, todos ellos profesores de cocina, y a los que hay que sumar los profesores de servicios, Moisés Gutiérrez León, Francisco Cano Real y M^a Angeles Pérez Gómez. Todos ellos bajo la dirección de M^a Luz Ortega, jefa del departamento de Hostelería y Turismo.

UN MENU MUY AMPLIO

Un menú muy amplio que se inicia con los entrantes (siempre para una ración):

Ensalada de queso y confitura de frambuesa en cucharita.

Ingredientes: verduras (ensalada al gusto), cebollino, frambuesas, requesón, almendras, tomates y nata.

Preparación: Se limpian las verduras, y se apartan. Se mezcla el requesón y la nata, bien batido. En una cuchara grande se monta un poco de la pasta de queso, encima frambuesa, y luego las verduras. Para acabar el cebollino, la almendra y el tomate se colocan como decoración. Un plato que elaboraron los alumnos Verónica Soriano, Daniel Andrés y Carlos Moreno.

Carpachio puro de oveja con su crujiente.

Ingredientes: Verduras, aceitunas, queso de Oveja, aceite y perejil.

Preparación: Se limpian las verduras, y se cuecen un poco antes de darles una vuelta a la sartén. Se corta el queso en láminas, reservando algunas para elaborar un crujiente en el horno. Se elabora un puré de aceitunas, que consiste en pelar las aceitunas y quitándoles el hueso se pasan por la máquina de picar. Después se elabora un aceite de perejil, que consiste en meter el perejil en agua caliente durante unos minutos. Se saca del agua y se seca, metiéndolo después en una trituradora con aceite. Se monta entonces el entrante sobre pan ligeramente tostado,



Alumnos y profesores de la Escuela de Hostelería de Albacete.

el queso de oveja crujiente, un poco de verdura (ensalada) y el puré de aceitunas aliñado con el aceite de perejil. Se puede acompañar con piñones y jamón de pato. Un plato que elaboraron José Julián Castillo y Francisco Venancio.

Riojanitos

Ingredientes: Pan en rodajas, pimientos de piquillo, chorizo, lechuga y huevos de codorniz.

Preparación: Se coloca en primer lugar el pan cortado a rodajas y tostado. Posteriormente el huevo de codorniz una vez hecho y encima una rodaja de chorizo frito. Se saltean además los pimientos, y se colocan entonces los pimientos.

Platos fuertes (siempre para una ración)

Pechuga de pollo de corral rellena de queso fresco y Boletus Edulis (un tipo de seta) y acompañada de seta de cardo y boniato.

Ingredientes: 200 gramos de pechuga de corral, romero fresco, 30 gramos de queso fresco, 50 gramos de boniato, 10 gramos de Boletus Edulis, 10 gramos de miel de flores, 50 gramos de seta de cardo, 25 ml de jugo de pollo y 10 gramos de puerro blanco.

Preparación: Se limpian las pechugas de grasa y huesos, y con estos últimos se elabora un caldo. Se cortan en láminas finas el queso fresco y los Boletus y se apartan. Mientras se

toman las pechugas de pollo, y se rellenan con el queso y los Boletus. Por otro lado se trocea el puerro blanco, y se escaldan, terminándolo de cocinar en miel de flores. Se toman las pechugas se ponen en una sartén a fuego fuerte, para marcarla y darle un color dorado. Posteriormente se meten en el horno, a unos 100°, hasta que se terminen de hacer. Mientras se doran las setas en el horno.

Para decorar el plato se colocan los puerros y las setas al lado, y las pechugas abiertas a la mitad en el centro. Por encima le pondremos una salsa hecha con el caldo de los huesos y la fritura espesada con un poco de maizena.

Un plato que elaboraron Verónica Parra, Carlos Bilches y Antonio Moreno.

Suprema de lubina con berberechos y mollejas de cordero.

Ingredientes: unas mollejas, 10 ó 12 berberechos, una suprema de lubina, aceite de oliva, un par de trufas, sal y aceite.

Ingredientes: Una vez limpia la lubina, cada uno de sus lomos se cortan en tres tiras y se reserva. Las mollejas se desangran y se les quita la piel. Se cortan por la mitad y se saltean, y se reservan. Los berberechos se cuecen al vapor con agua y sal, y se reservan quitándoles la concha. Las trufas laminadas se pasan por la plancha.

Se pasa en entonces la lubina por la plancha, y se saca al plato montando el resto de los ingredientes que hemos reservado.

Un plato realizado entre Alberto García y Antonio Villanueva.

Pastel crujiente de pato con mermelada de piñones y manzana ácida con salsa de frutas.

Ingredientes: piñones, frutas del bosque, manzana, mantequilla, azúcar, pasta de brie, caldo de carne, espárragos, hígado de pato y caldo de carne.

Preparación: Se elabora en primer lugar una mermelada con los piñones, la manzana troceada, azúcar y un poco de agua. Aparte se hace una reducción a base de un caramelo con vinagre y azúcar, y cuando haya cogido color (miel) se le añade el caldo de carne. Se deja reducir, y es entonces cuando se le añaden las frutas del bosque. Se pasa por un colador y un chino para que quede muy fino. En una sartén se doran con mantequilla unas rodajas de manzana laminada. Por otro lado se cuecen los espárragos "al dente" y por último se coloca la pasta brie encima de una lámina de plástico y se unta con mantequilla para que no se reseque.

Se colocan en el plato los espárragos en forma de abanico, y se monta la bolsita con las pasta brie. Se coloca en el centro la manzana laminada, el

puré de manzana y el hígado de pato, y se vuelve a repetir, manzana, puré e hígado. Se cierra entonces la bolsita con hilo de bridar y se mete en el horno cinco minutos. Para servir se colocaría la bolsita encima de los espárragos y al otro lado las frutas del bosque. Un plato que elaboraron M^a del Mar y Amparo Torres.

Ensalada de pasta y langostinos con corales de tomates y tallarines de sepia y calabacín.

Ingredientes: tallarines de sepia y calabacín, sepia, tomates, calabacín, langostinos, tinta de sepia, pimiento verde, albahaca y espinacas.

Preparación: Se cuece la pasta con agua, sal, harina y jugo de pimiento verde, y se reserva. Se limpia la sepia y se corta en tiras, igual que el calabacín, que después habrá que saltear. Se hace entonces un crujiente de hoja de albahaca y hoja de espinaca.

En el plato se van colocando enrollados, como los canelones, la sepia y el calabacín, colocándoles encima los tallarines de sepia y calabacín. Para adornar se van colocando los corales (corazón) de tomate y los langostinos cocidos. Se concluye con una salsa vinagreta con tinta de sepia.

Alitas de pollo en salsa Orly.
Ingredientes: alitas de pollo, harina, cerveza, aceite de oliva y de soja y sal.

(Pasa a página siguiente)

"MENÚ NAVIDEÑO DE LOS ALUMNOS DE HOSTELERIA"



Postre compuesto a su vez por cinco composiciones diferentes.



Plata de queso y confitura de frambuesa en cucharita.

JOSE LUIS

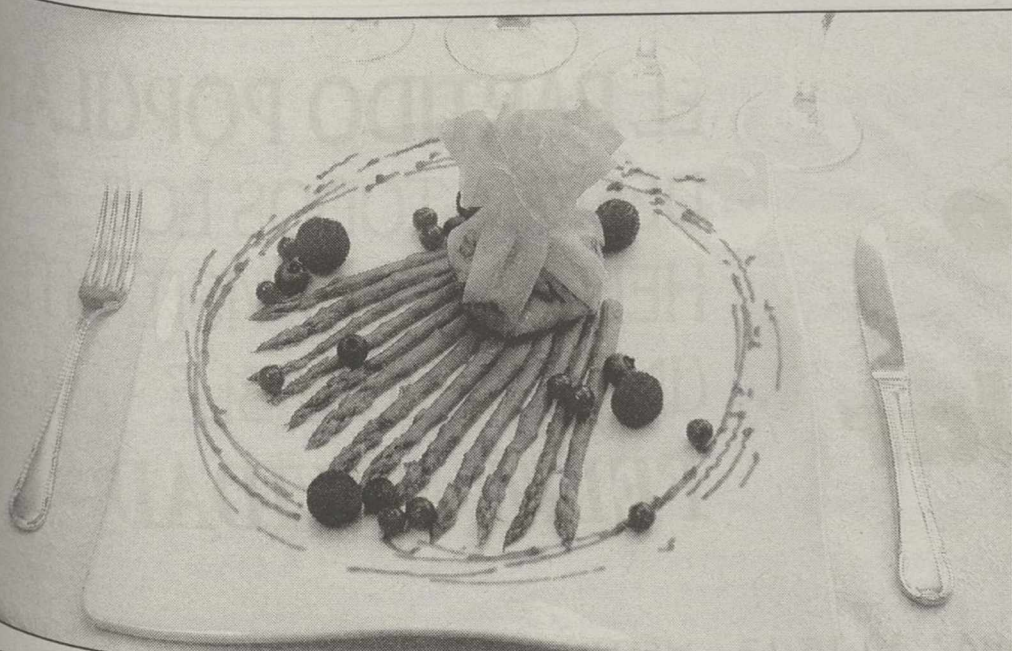

Aspargos con pastel crujiente de pato con mermelada de piñones y manzana ácida.

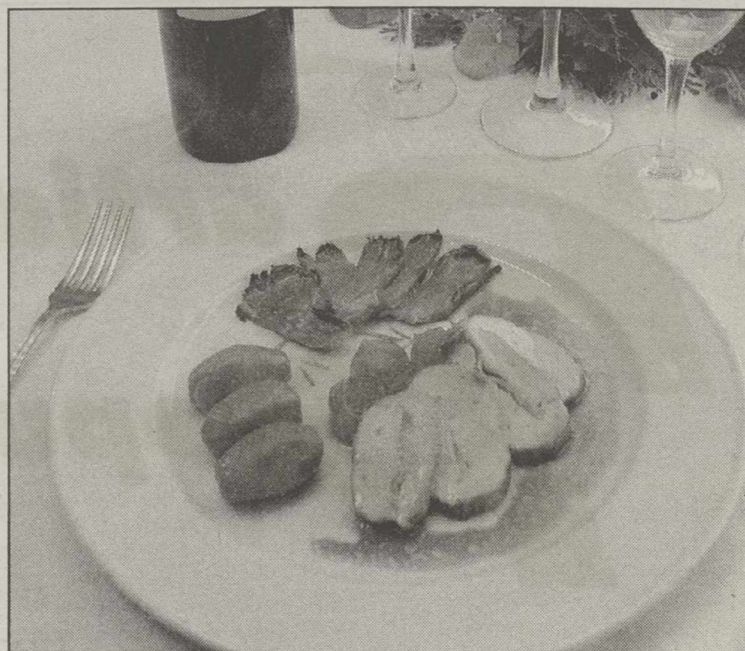

Pechuga de pollo rellena de queso fresco y boletus.

(Viene de página anterior)

Preparación: Se limpian las alas de pollo y se dan forma para dejarlas redondeadas. Se meten al horno unos quince minutos. Mientras se prepara la salsa Orly que consiste en harina, cerveza y una pizca de aceite. Se pone entonces el aceite a calentar, se rebozan las alas en la salsa, y se fríen en la sartén. Para servir se pueden acompañar de una salsa que sale de los restos que quedan de dorar las alas en el horno a la que se añadirá aceite de soja.

Un plato que elaboró Manuel Martínez Jiménez.

Construcción italiana con macedonia de frutas al pesto con biscuite de estrachatella.

Biscuite: Medio litro de nata, cuatro huevos, 150 gramos de viruta de chocolate, 150 gramos de azúcar y una pizca de vainilla. Se montan las yemas al baño María y las claras a punto de nieve, por separado. Se juntan las dos mezclas con cuidado para que no baje. Se añade la vainilla y la nata montada. Para finalizar, se mezcla todo con la viruta de chocolate congelada y se mete todo en un molde en el congelador.

Lasaña de manzana con frutas del bosque: manzana, 50 gramos de frutas del bosque (frambuesas, arándanos, fresas...). Se cortan las manzanas en laminas finas y se pasa por almíbar. Se mete en el horno para que caramelize. Se ponen encima unas frutas del bosque.

Canelón de piña relleno de compota de pera: Unas rodajas de piña y compota de pera. Se corta la piña en láminas finas, se pasa por el almíbar y se seca en el horno. Se hace una compota de pera con una almíbar, canela y pasas. Se rellenan las láminas de piña formando un canelón con la compota de pera.

Espagueti de sidra: Medio litro de sidra y seis hojas de gelatina. Se calienta la sidra y se añade la gelatina hidratada con agua. Se vierte sobre una placa lisa, de unos 2 mm de espesor, y se mete en el frigorífico. Cuando haya solidificado se corta en forma de espaguetis.

Salsa de pesto: Una hoja de albahaca, 10 gramos de piñones, 10 gramos de almendras, y almíbar un decilitro. Se pican todos los ingredientes y se mezclan con el almíbar. Se pueden poner unas láminas de caramelo y gelatina de fresas.

Organizada por "La voz de Villarrobledo" y "Amanecer del siglo XXI"

Hoy se celebra la XV Gala Social Villarrobledenses 2002

Organizado por la publicación "La voz de Villarrobledo" y "Amanecer del siglo XXI" que dirige el periodista e historiador local, Lorenzo Moreno Nava, se celebra hoy en los salones del Hotel Restaurante Casa Lorenzo, una nueva edición de la gala social Villarrobledenses 2002 donde se premiarán a personas de Villarrobledo que han contribuido al desarrollo y promoción de la localidad desde diversos ámbitos.

□ TERESA JIMENEZ

Los salones del Hotel Restaurante Casa Lorenzo de Villarrobledo acogen un año más la consolidada gala social Villarrobledenses 2002 que organiza el historiador y periodista local, Lorenzo Moreno Nava director de las publicaciones locales "La Voz de Villarrobledo" y "Amanecer del siglo XXI".

Son más de cien personas los denominados "villarrobledenses" desde que esta iniciativa se pusiera en marcha hace ahora quince años.

PROMOTOR

El promotor de este consolidado evento de reconocimiento a la labor de las personas que en su labor diaria han contribuido al desarrollo y promoción de Villarrobledo, Lorenzo Moreno Nava, manifestó a La Tribuna que esta iniciativa surgió por el año 1987 cuando dirigía la publicación "La Villa y el Roble".



Un momento de la gala celebrada el pasado año.

Moreno Nava señaló, que este premio es muy bien aceptado por las personas que son galardonadas y por el pueblo de Villarrobledo en general. En el acto, considerado por los que han asistido en otras ocasiones muy emotivo, se premian a las personas o entidades destacadas en ámbitos como el de ciencia, educación, empresa, deporte, dimensión humana, tauromaquia, investi-

gación o diáspora en entre otros.

Lorenzo Moreno Nava explicó, que los criterios de selección están cada año consensuados por el consejo de redacción de la publicación que dirige desde un mes antes de la celebración trabajando en la selección de posibles candidatos al galardón en la gala social más consolidada del municipio villarrobletano.

Moreno Nava indicó que, a pesar de llevar quince años realizando esta actividad y habiéndose llegado a destacar a más de cien personas de Villarrobledo, a su juicio, aún quedan muchas personas de la ciudad que merecen este galardón.

La celebración de la gala social dará comienzo a las nueve y media de la noche en los salones del Hotel Restau-

rante Casa Lorenzo, según comentó el promotor de esta actividad, debido a un reciente accidente, probablemente Lorenzo Moreno Nava no podrá estar entre el público como ha venido siendo habitual en anteriores ediciones, pero bien, serán sus hijos los que asistirán en su lugar. Desde la redacción de La Tribuna deseamos a Lorenzo Moreno Nava una pronta recuperación.

**Partido
Popular**

EL PARTIDO POPULAR
DESEA A TODOS LOS
HELLINEROS Y VISITANTES
UNA INMEJORABLE
FELIZ NAVIDAD

C/ Sol, 6 - Tfno: 967/30 18 12 - HELLIN (Albacete)

José Luis Teruel asegura que el PSOE carece de ideas

En su balance anual, el PP se consagra como alternativa de gobierno

El portavoz del Partido Popular en Almansa, José Luis Teruel ha señalado en la presentación del balance anual de su grupo que la labor de oposición del PP ha obtenido una respuesta por parte del equipo de Gobierno en forma de crítica feroz e incluso, en ocasiones, de insultos. Teruel dijo que el PSOE carece de ideas y sufre un serio desgaste, lo que consagra al PP, como alternativa de gobierno.

□ LUIS BONETE



José Luis Teruel, portavoz del Partido Popular en el Ayuntamiento.

LUIS BONETE

Recientemente, el grupo municipal del Partido Popular, compareció ante los medios de comunicación para dar cuenta ante la opinión pública del balance anual de trabajo realizado desde la oposición.

Desde el Partido Popular se destacó el hecho de que se había venido trabajando a lo largo del año 2002 de cara a la consecución de alguno de los objetivos que, como representantes políticos de miles de almanseños, se habían marcado. "Nosotros siempre hemos entendido que estos objetivos iban a redundar en lo que es la mejora de la vida de los almanseños. Objetivos -dijo Teruel- sobre los que el PP ha realizando un esfuerzo incansable y a los que hay que hacer referencias porque entendemos que van a ser objeto de culminación en la próxima o próximas corporaciones".

Para el portavoz del Partido Popular en Almansa, entre los objetivos políticos a resaltar, merece especial relevancia la especial dotación económica que se ha producido desde el Estado a la Junta de Comunidades con motivo del traspaso de competencias de Sanidad. "El Gobierno del PP ha dotado con dinero suficiente las transferencias sanitarias -señaló Teruel- como para que el hospital comarcal de Almansa se haya podido convertir en una realidad. Hablamos, de que el hospital de Almansa es ya una realidad y se podrá utilizar a lo largo de los próximos mandatos".

Para Teruel, una prueba irrefutable de que se ha trabajado en la buena dirección ha sido la decisión en el mes de abril pasado, por parte del Ayuntamiento de Almansa, de los terrenos donde finalmente se ubicará el hospital comarcal.

No olvidó el portavoz del PP de incluir en el balance de trabajo anual de su grupo, las ges-

tiones realizadas para conseguir la dotación financiera de cara al año 2003 de 400.000 euros y de 800.000 en el 2004, y el resto de la financiación con carácter plurianual, para la

limpieza y el dragado del pantano de Almansa. "la inclusión de estas partidas en los presupuestos generales del Estado es una gran noticia y nos acerca a la realidad de la rehabilita-

ción de una presa que pertenece al patrimonio histórico de todos los almanseños".

RECUPERAR EL REGIO, UNA PRIORIDAD

José Luis Teruel se refirió también al estudio de la opción CENTRO para el paso del AVE por Almansa como "otro gran logro o objetivo conseguido gracias a los esfuerzos de este grupo municipal. Nos escatimamos esfuerzos a la hora de dirigirnos al Ministerio de Fomento para que se realizase el estudio informativo de la denominada opción "CENTRO", y todo ello -dijo Teruel- para que se dispusiese de todas las alternativas a ese trazado y para poder adoptar desde el consistorio de Almansa, la mejor decisión sobre el tema del paso del AVE por nuestra ciudad". Teruel no quiso dejar de señalar que desde su grupo no se iba a bajar la guardia para tratar de conseguir que Almansa pudiese contar con una futura parada del AVE, "además de trabajar por mejorar sustancialmente el tema del transporte público de nuestra ciudad, con aumento de paradas de trenes y la construcción

de nuevas infraestructuras".

Desde la óptica de las iniciativas políticas puestas en marcha a lo largo del año que ahora finaliza, José Luis Teruel significó, entre otras, "la propuesta de creación de nuevos espacios, para la ubicación del Archivo Histórico Municipal, la Fundación "Herminio Almendros" y la construcción de la conocida "Casa del Feste-ro".

A juicio del portavoz municipal del PP, ante la falta de dotación de infraestructuras en el área de Cultura, "ante la escasa capacidad negociadora de Antonio Callado, Almansa se muestra necesitada urgentemente de la construcción de un nuevo teatro-auditorio y por ello ha sido necesario el buscar un nuevo espacio donde ubicar una infraestructura de la que nuestra ciudad adolece hoy día".

Teruel abundó en el asunto señalando que, "a pesar de la necesidad y de que esa infraestructura tenga que llevarse a cabo en los próximos años, no podemos dejar de seguir trabajando (y con el objetivo de recuperar para el patrimonio de todos los almanseños) de cara a la consecución del teatro Regio. Para el PP -dijo Teruel- el recuperar el teatro Regio es imprescindible y una prioridad absoluta".

CRÍTICA MODERADA, EVITANDO LA CRISPACIÓN

Otro de los objetivos a conseguir a largo plazo es el logro de una casa donde se puedan atender y/o ubicar a las mujeres maltratadas, "y que a pesar de que esta iniciativa de nuestro partido, al principio contó con el voto en contra del PSOE, en el último Pleno tuvo una acogida favorable y se pondrá en marcha en la siguiente Corporación".

También citó Teruel, la iniciativa del Partido Popular, realizada en su momento sobre la creación de un edificio que pudiese albergar el conservatorio de Música, "iniciativas que contarán, desde el primer momento, con el apoyo del equipo de gobierno socialista, pero que luego, desgraciadamente, han quedado en el olvido y metidas en el cajón de alguien".

"Sin duda -señaló Teruel- que esta y otras iniciativas tendremos que retomarlas en el próximo mandato, y desde luego trabajaremos de firma para convertirlas en una realidad".

Las "pequeñas cosas", uno de sus objetivos fundamentales

Uno de los objetivos fundamentales del grupo municipal del Partido Popular, a juicio de José Luis Teruel, ha sido el que ellos llaman el de las "pequeñas cosas". Se trata de iniciativas y propuestas, todas ellas contenidas en el programa electoral popular, y que su portavoz dividió en dos grandes áreas: socio-cultural y técnico-económica.

En lo que se refiere al área técnico-económica, José Luis Teruel destacó una batería de iniciativas que han sido rechazadas por parte del equipo de gobierno socialista: "Hablamos de propuestas como la limpieza de la calle Mendizábal, con la colocación de papeleras, colocación de césped y de bandejas; de la petición de inclusión del servicio de Hemodiálisis en el plan funcional del hospital comarcal; hemos pedido que parte del casco histórico se considerase peatonal; hemos solicitado más presencia policial en la ciudad para terminar con los actos vandálicos; se presentó otra iniciativa para arreglar la zona verde frente al Polideportivo Municipal".

Finalmente, José Luis Teruel destacó que la crítica y la oposición realizada desde el PP se ha realizado con talante moderado y, en la medida de lo posible, tratando de evitar la crispación".

Medio Ambiente ha editado una serie de folletos divulgativos

El concejal pide responsabilidad a los propietarios de animales domésticos

Coincidiendo con la campaña sobre el censo de animales, el Ayuntamiento de Hellín ha iniciado otra para que los propietarios de perros tengan conocimiento de las atenciones que los mismos merecen y asuman una serie de normativas sobre ello. El concejal del área, Miguel Emilio López Torres, explica algunos de los aspectos a tener en cuenta y solicita la colaboración ciudadana en dicho sentido, especialmente en los casos de propietarios de animales cuya raza les haga ser potencialmente peligrosos.

□ ANGEL ROMERO

Hace unas semanas dábamos cuenta en estas mismas páginas sobre la campaña emprendida a nivel municipal para que los propietarios de animales de compañía censen a los mismos en el registro que, con dicha finalidad, se ha abierto en el Ayuntamiento.

El tema puede considerarse de significativo interés social, ya que en la ciudad, como en tantos otros lugares, existe un alto porcentaje de personas que cuentan con perros o gatos como animales de compañía. Ante ello y en base a la cantidad de ciudadanos que pueden verse afectados por la nueva normativa, ampliamos la información entonces ofrecida por el concejal de Medio Ambiente y Sanidad, Miguel Emilio López Torres, resaltando en principio la normativa específica en cuanto al indicado censo, que según manifiesta ya existía en el Ayuntamiento, aunque es muy posible que no se encuentre actualizado.

"Lo primero que deben hacer las personas que posean una de estas mascotas es asegurarse de que pueda ser localizada en caso de pérdida -- explicaba el edil-- en este sentido hay varios métodos para identificar a los animales, si bien el más idóneo puede ser el microchip que se les implanta y permite a lo largo del tiempo una identificación perfecta. Para ello se debe acudir al veterinario, que al mismo tiempo y si no existe con anterioridad, abrirá la correspondiente cartilla sanitaria, donde deberán quedar reflejadas todas las vacunaciones y tratamientos que se realicen en el futuro. Una vez cumplimentado esto, el propietario del animal debe pasarse por la Concejalía de Medio Ambiente, donde se



Miguel Emilio López, concejal de Sanidad y Medio Ambiente.

rellenar la correspondiente ficha-registro, en la que se hacen constar una serie de datos que permitan conocer las características del mismo y también, si la situación lo requiere, se anotan otra serie de referencias cuando se trate de animales potencialmente peligrosos, en cuyo caso se deberá expedir la correspondiente licencia administrativa, que también facilita la Concejalía, otorgándose la tarjeta de identificación censal. Con ello, la mascota ya está perfectamente censada. Este tramitación es de obligado cumplimiento, habiéndose dado un plazo hasta mediados de febrero próximo para que se formalice, en caso contrario y pasado este tiempo, quienes no la hayan cumplimentado podrán ser sancionados con multas entre ciento cincuenta y doscientos euros, en este último extremo, si se trata de especies potencialmente peligrosas".

Miguel Emilio López explicaba que con todas estas actuaciones no se pretende poner

obstáculos a la tenencia de animales, sino que exista un perfecto control sobre ellos, siendo un deber social realizarlas: "Todos debemos concienciarlos de que un animal no es un juguete e implica ciertas responsabilidades, tanto a nivel general como sobre los cuidados que necesita. Esta observancia debe tratarse de manera especial en el caso antes comentado de animales potencialmente peligrosos, entre los que se encuentran los de las razas Pit bull terrier, Staffordshire terrier, Rottweiler, Dogo argentino, Fila brasileño, Tosa inu y Akita inu, con sus respectivos cruces. Además de ello se engloban en esta catalogación aquellos perros que manifiesten un carácter marcadamente agresivo, o que hayan protagonizado ataques a personas u otros animales. También debe recordarse a los dueños de este tipo de perros la necesidad de contar con una licencia administrativa, renovable cada cinco años, que será otorgada por la propia Conce-

jalía de Medio Ambiente, Agricultura y Sanidad, debiéndose cumplir una serie de requisitos para dicha obtención, entre los que figuran ser mayor de edad, no haber sido sancionado por infracciones graves o muy graves cometidas en relación con la tenencia de este tipo de animales y la formalización de un seguro de responsabilidad civil por daños a terceros, con una cobertura no inferior a ciento veinte mil euros".

LA PERRERA FACILITA LA ADOPCIÓN DE ANIMALES

Miguel Emilio López Torres animó a los ciudadanos que deseen adoptar una mascota, asumiendo que es un ser vivo necesitado de cuidados y atenciones, para que se pasen por las instalaciones de la perrera municipal, donde existe una gran cantidad de animales, de diferentes razas y edades, que por diversas circunstancias han terminado en dicho lugar, a pesar de que anteriormente

muchos de ellos hubiesen tenido un propietario, pudiendo seleccionar el que consideren más idóneo para adoptarlo.

El edil recordaba que la capacidad de la perrera es limitada, por lo que cuando se excedía del límite máximo de dieciocho animales, había que sacrificarlos, toda vez que las adopciones se registran en número muy escaso, aportando el dato de que en los últimos seis meses habían llegado ciento sesenta y un perros, de los cuales sólo veintisiete habían encontrado un hogar posterior, salvándose gracias a la solidaridad de las personas que, deseando tener un animal de compañía, lo habían ido a buscar, sin importarles en muchos casos su edad o raza.

Los perros adoptados son entregados a sus nuevos dueños en las debidas condiciones higiénico-sanitarias y con la cartilla sanitaria de vacunas, desparasitaciones, etc, en regla, sin que ello suponga ningún coste adicional para los interesados.

ANGEL ROMERO

A cargo del cuadro artístico "Ecos de la Mancha"

Hoy, en el teatro Sanchiz de Tarazona, representación de "La del manojito de rosas"

LT

El cuadro artístico "Ecos de la Mancha" pone en escena esta noche, a partir de las 22,00 horas, en el Teatro Sanchiz de Tarazona la zarzuela "La del manojito de rosas".

"La del manojito de rosas" es un sainete con libreto de F. Ramos de Castro y Anselmo Carreño, y música de Pablo Sorozábal.

La acción de este chulesco sainete grande transcurre en Madrid. Gira en torno a la agraciada y resuelta Ascensión, "la del manojito de rosas".

A su amor aspira el aviador Ricardo y el "falso mecánico Joaquín", que es en realidad estudiante de Ingeniería.

La pintoresca florista manifiesta sus preferencias por este último, ya que como le dice en un momento de la obra, el aviador queda descartado de antemano ya que ella sola se casará con alguien de su misma humilde clase.

Paralelamente a los protagonistas, tienen gran relevancia en la obra los personajes cómi-

cos representados por Clarita, Espasa y Capó con sus geniales ocurrencias.

En el cuadro segundo, desarrollado en casa de doña Mariana, acude Ascensión a vender flores a esta acomodada dama. Allí mismo, y ante su asombro, descubre la verdadera identidad de Joaquín, que es hijo de doña Mariana.

NUEVA REPRESENTACIÓN

Hay que recordar que el cuadro artístico "Ecos de la Mancha" y la banda de música de Tarazona ya han representado anteriormente esta zarzuela con gran éxito y de nuevo la llevarán hoy a los escenarios del Teatro Sanchiz, con un reparto que incluye a Eloísa Picazo Serrano, M^a José García Moreno, Juliana Brox González, M^a Juana Lara Picazo, Ginés Tabernero San Bartolomé, Benjamín Lara Cuartero, Santiago Ruiz Bonilla, Juan J. Panadero Bueno, Pedro Picazo López, Antonio Moratalla Armero, Santiago Ruiz Bonilla y Antonio Moratalla.

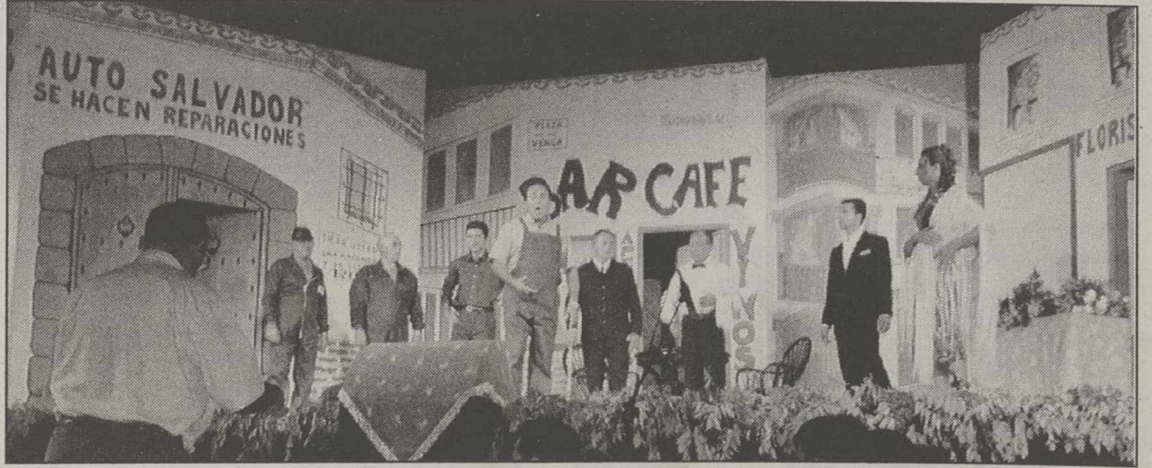

"Ecos de la Mancha" en una de las representaciones de la zarzuela.

Zahén



Laboral Producción Comercial
Logística CRM Financiero



La solución a los problemas de gestión

Zahén supone un nuevo enfoque en la gestión comercial y financiera.

Permite avanzar en su negocio a las grandes y pequeñas empresas, destacando por su facilidad de uso, implantación y mantenimiento, lo que hace aumentar el rendimiento personal, profesional y productivo de cada empresa.

Tecon

Arcángel San Gabriel 7 / Albacete
www.tecon.es / tecon@tecon.es



SALVAME

del sufrimiento,
de la miseria,
del hambre

Por sólo 2000 pts/mes
APADRINA un niño del Tercer Mundo

Desear más información sin compromiso:

Nombre: Población:
Apellidos: C.P.:
Dirección:
Provincia:
Tel.:
E-mail:

FUNDACIÓN INTERVIDA C/ Montesa, 33 28006 MADRID. Tel. 902-19 19 19 Fax 309 00 04

D.O. La Mancha

Reserva Especial
LA MANCHA
DENOMINACIÓN DE ORIGEN

Guadianeja
Vinos 50 años

75cl. 13% Vol.

Excelente

SEÑORÍO DE GUADIANEJA GRANDES RESERVAS Y RESERVAS ESPECIALES
Vinicola de Castilla, S.A. Tel.: 926 64 78 00 Fax.: 926 61 04 66
www.vinicoladecastilla.com

Distribuidor de Albacete: Distribuciones Juan Sánchez Polo, S.L. Tlf. 967 52 35 40

La Tribuna inmobiliaria



Teodoro Camino, 21
967 23 88 30

ALBACETE
SECTOR 5
BLOQUE 2
(junto a
CARREFOUR)

**FELICES
PASCUAS
Y
EMPIEZE
EL AÑO
CON BUEN
PIE**

FACILIDADES
25 AÑOS



comprarcasa
la red
inmobiliaria API

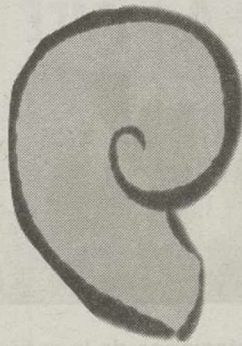

C/ Pedro Martínez Gutiérrez, nº 13
Tel. 967 590 029
ALBACETE

RESIDENCIAL Las Marinicas

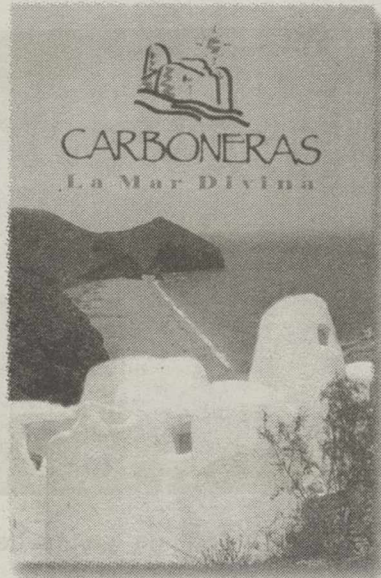

INFORMACION Y VENTA



ASESORES INMOBILIARIOS

Collado Piña, 10 • 02003 ALBACETE
Tel. 967 24 44 41 • Fax 967 24 30 12
e-mail: tcinmo@telefonica.net



Isabel La Católica, Nº 1
Bloque C Entreplanta
Tel. 967 615 415

**LES
DESEA
FELIZ
NAVIDAD
Y
PROSPERO
AÑO
NUEVO**

También les
recuerda que
sigue
trabajando
para
ofrecerles
los servicios
personalizados
que su
empresa o
inmueble
requieren

**¡Infórmese!
Sin compromiso**



VILLODRE & MIRANDA S.L.U.
Asesores Inmobiliarios

C/ Pérez Galdós, nº 28
Albacete. Telf. 967 66 98 19
967 66 98 16

COMPRAMOS SOLARES A CAMBIO DE OBRA.

INVERSIONISTAS TENEMOS GRANDES OPORTUNIDADES. CONSULTE-NOS PRECIOS.

VENTA DE GARAJES, LOCALES Y SOLARES EN TODAS LAS ZONAS DE ALBACETE. CONSULTE-NOS PRECIOS.

ALQUILERES EN TODAS LAS ZONAS DE ALBACETE CONSULTE-NOS.

- Vende piso, ZONA DEPOSITO DEL SOL, 70 m². 2 dormitorios, comedor, cocina, baño, terraza (8x7 m.), calefacción, poca comunidad, suelo de terrazo, ventanas Climalit, 7 años. Ref. 2772 101.480,89 Euros (16.885.000 ptas.)

- OPORTUNIDAD UNICA! Vende piso, ZONA CENTRO, 125 m² útiles, 3 dormitorios, 2 roperos, comedor grande, cocina amueblada, 2 baños, 2 balcones, calefacción, ascensor, parquet en toda la casa. Ref. 2770 135.228 Euros (22.500.000 ptas.)

- Vende piso, ZONA PARQUE, 120 m², 3 dormitorios, comedor, cocina amueblada, 2 baños completos, terraza con lavadero, calefacción, aire acondicionado, suelo de tarima, garaje, piscina, totalmente reformado. Ref. 2769 172.190 Euros (28.650.000 ptas.)

- Vende piso, ZONA PAJARITA, 80 m², 3 dormitorios, comedor, cocina, baño, terraza acristalada, calefacción, ascensor, reformado y pintado recientemente. Ref. 2768 89.166 Euros (14.836.000 ptas.)

- Vende piso, ZONA RESIDENCIA, 50 m², 2 dormitorios, comedor, cocina amueblada, baño. Reformado. Ref. 2764 49.193 Euros (8.185.000 ptas.)

- Vende piso, ZONA BAÑOS, 127 m², 3 dormitorios, comedor, cocina amueblada de madera y granito, baño y aseo, 3 armarios empotrados, puertas pino, calefacción, ascensor, garaje. Reformado en tuberías. Ref. 2765 141.436 Euros (23.533.000 ptas.)

- Vende piso, ZONA PRYCA, 110 m², útiles, 4 dormitorios, cocina amueblada, baño y aseo, calefacción individual, garaje. Totalmente reformado. Ref. 2753 76.930 Euros (12.800.000 ptas.)

- OPORTUNIDAD UNICA! Vende apartamento en construcción, ZONA Bº PILAR, 67 m² útiles, 2 dormitorios, comedor y cocina independientes, 2 baños, calefacción, ascensor. Ref. 11048 87.147 Euros (14.500.000 ptas.)



MEDRANO
EDIFICACIONES

**VIVIENDAS
UNIFAMILIARES
A ESTRENAR
EN ALTO DE
LOS MOLINOS**

967 - 21 91 98

PASEO DE LA CUBA, 2 - 1ª PLANTA - 02001 - ALBACETE
FAX.- 967 - 52 18 64



CAMPO
REAL
RESIDENCIAL



INMOCÁMARA

• PISO SAN PABLO. A estrenar, 85 m². Salón, cocina, 3 dormitorios, baño, aseo, gas ciudad, trastero, garaje, 2 empotrados, puertas roble, climalit. 123.207 euros. 20.500.000 ptas. Tef. 967 55 04 11

• INMOCAMARA VENDE PISO Z. PAJARITA. 80 m². Totalmente reformado. Salón, cocina amueblada, 3 dormitorios, baño, puertas pino y blindada, calef. central, ascensor. Muy luminoso. 88.950 euros. 14.800.000 pts. Tef. 967 55 04 11

• PISO ROSARIO. 90 m², salón grande, cocina, 3 dormitorios, baño, calefacción, ascensor. 91.955 euros. 15.300.000 ptas. Tef. 967 55 04 11

• PISO ALCALDE CONANGLA. 90 m², salón, cocina amueblada, 3 dormitorios, 2 baños, 3 empotrados, calefacción, ascensor, muy luminoso. 108.182 euros. 18.000.000 ptas. Tef. 967 55 04 11

• INMOCAMARA VENDE PISO Z. MOLINOS FERIA. Ocasión. 85 m², útiles. Reformado a estrenar. Salón, cocina amueblada, 3 dormitorios, baño, puertas roble. Climalit, trastero 12 m². Luminoso. 99.167 euros. 16.500.000 pts. Tef. 967 55 04 11

T 967- 55 04 11
C/ Rosario, nº 68 - Bajo

La Tribuna

de Economía

El CES advierte de la necesidad de dinamizar el alquiler de viviendas

El acceso a una vivienda se ha convertido en una tarea repleta de privaciones para quienes todos los meses deben asegurarse unos ingresos estables, conseguir su primera vivienda para los jóvenes es poco menos que una meta inalcanzable. Un análisis en profundidad de la situación, el CES concluye que la solución pasa, entre otras cosas, por fomentar el alquiler.

□ ESTIER PEREZ



Cada vez más jóvenes tienen puestas sus expectativas en las viviendas protegidas.

en el mercado de trabajo. Además, a diferencia de lo que ocurre en otros países europeos, los jóvenes no suelen compaginar la formación con la actividad laboral, optando la mayoría por sacar sus estudios post-secundarios en el domicilio familiar. Asimismo, en pocos años se han equiparado además los niveles medios de estudios entre varones y mujeres, lo que a su vez se ha traducido en una más tardía edad para la formación de parejas estables.

Otro elemento determinante es la situación laboral de los jóvenes, ya que la autonomía económica depende de los ingresos procedentes del trabajo. Para poder hacer frente al pago regular de rentas (en el

caso de alquiler) o cuotas del préstamos (en el caso de la compra) los ingresos tienen que ser más o menos estables, una condición que no siempre se da como consecuencia de las elevadas tasas de paro juvenil, y sobre todo, la temporalidad en el empleo.

El tercer factor que influye en el aplazamiento de la emancipación y en el que se detiene el informe del CES es la dificultad del acceso a la vivienda, motivada principalmente por una escasa y cara oferta en el mercado de alquiler, prácticamente olvidado por las políticas públicas de vivienda, que hace más atractiva la fórmula de la propiedad, pese a su elevado coste.

Lo que ya no resulta incues-

tionable es que el mercado residencial se viene mostrando incapaz de dar respuesta a la demanda de primer acceso de los jóvenes a una vivienda, que en el mejor de los casos, tienen que poner sus expectativas en la vivienda protegida.

Si bien el informe del CES reconoce que desde las distintas administraciones se vienen desarrollando planes y programas para intervenir en el mercado del suelo y de la vivienda, también concluye que los resultados no cumplen con los objetivos planteados, por lo que cada vez es más difícil que los jóvenes puedan obtener una vivienda protegida.

Con este panorama, el CES plantea una serie de propuestas y recomendaciones para

“

La escasa oferta del mercado de alquiler hace más atractiva para los jóvenes la propiedad, pese a su elevado coste

”

dar una respuesta política, social y eficaz al problema, que inevitablemente pasa por un mayor esfuerzo, que deberá traducirse irremediamente en un aumento de las actuaciones en vivienda protegida.

Las características de las viviendas deberían por otro lado adecuarse a las necesidades de sus destinatarios, por lo que desde el CES se estima oportuno revisar la normativa de vivienda protegida en cuanto a su tipología y tamaño. De esta manera, se promovería la adaptación del sector inmobiliario a los cambios de la sociedad, teniendo en cuenta la aparición de nuevos modelos familiares, la disminución del tamaño de los hogares o la mayor movilidad geográfica.

Apostar de manera más decidida por la rehabilitación de viviendas ya existentes es otra de las sugerencias que hace el CES.

ALQUILER

En las conclusiones del informe del Consejo Económico y Social, también se enumeran actuaciones muy concretas, (Pasa a la pág. siguiente)

ENTÉRATE...
LO HE VISTO
EN FEDA.ES

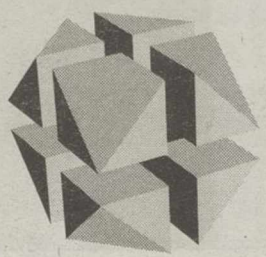

feda.es

CONCURSOS PÚBLICOS / LIBRERÍAS / CONVENIOS / SMS MENSAJES A MÓVILES / ÚLTIMAS NOTICIAS

EL ACCESO DE LOS JOVENES A LA VIVIENDA

(Viene de la pág. anterior)
contempladas por la administración y otras entidades a la hora de poner en prácticas políticas más imaginativas.

Mientras persista el carácter estructural de la escasez de oferta de alquiler, y puesto que este parece el régimen más adecuado para el primer acceso de los jóvenes a la vivienda, el CES considera imprescindible promover el desarrollo del alquiler social, para acercarnos a los niveles que rigen en el conjunto de la Unión Europea.

Para ello, la administración debería incrementar en sus planes el número de actuaciones dirigidas a la promoción de viviendas protegidas para su cesión en arrendamiento y a precios asequibles.

La falta de suelo urbanizable requeriría además que el planteamiento general pudiera prever -como ocurre con las residencias universitarias, que ocupan suelo dotacional- la posibilidad de extender la experiencia de algunos municipios, que están fomentando, mediante planes especiales u otras fórmulas, la construcción en parcelas de equipamiento de apartamentos de tamaño reducido y con servicios comunes, destinados a la residencia transitoria de jóvenes con determinadas condiciones socioeconómicas.

En todo caso, la apuesta por la vivienda en alquiler ha de ser acogida tanto por promotores públicos como por los privados, siendo necesario, especialmente para estos últimos, una mejora en las condiciones de viabilidad y rentabilidad de este sector en el mercado inmobiliario, según el informe del CES.

Por analogía con el tratamiento del primer acceso a la vivienda en propiedad, el CES estima que podrían implantarse, mediante los procedimientos más adecuados y con las garantías que procedan, ayudas directas al alquiler dirigidas a los jóvenes arrendatarios en función del esfuerzo de acceso a la vivienda.

El alto número de viviendas desocupadas también requiere -a juicio del CES- que se promuevan acciones de acercamiento y mediación entre los propietarios de vivienda, los jóvenes, las compañías de seguros y las entidades financieras, al objeto de generar confianza entre unos y otros y dinamizar este sector del mercado inmobiliario.

Por ello, conviene difundir y fomentar las experiencias de algunos municipios, genéricamente denominadas "Bolsa de Vivienda Joven en Alquiler", un programa que ha sabido combinar en la medida necesaria labores de asesoramiento, intervención en la oferta de viviendas y ofrecimiento de seguros multirriesgos, que han contribuido muy eficazmente al acceso de los jóvenes al mercado de arrendamiento de viviendas.

VIVIENDA PROTEGIDA EN PROPIEDAD

En opinión del CES, las actuaciones protegidas deberían dirigirse al primer acceso a la vivienda en propiedad,



El último sorteo de viviendas de promoción pública suscitó las expectativas de miles de personas, muchas de ellas jóvenes.

prestando especial consideración a jóvenes, hasta 35 años de edad, cuyas condiciones personales dificulten su acceso a la vivienda.

La promoción de viviendas destinadas a los jóvenes ha de tener en consideración que el acceso a la vivienda no debería superar determinados niveles de esfuerzo económico, para no comprometer el desarrollo por parte de los jóvenes de proyectos de vida independiente y la cobertura de otras necesidades materiales.

El CES considera necesario mejorar la transparencia en el coste final de las viviendas protegidas, impidiendo que este supere el precio legalmente establecido. En esta dirección

apunta que sería bueno reforzar la eficacia de la actuación de las Administraciones Públicas, a través, entre otras medidas, de la especialización de la inspección en sus vertientes preventivas y sancionadoras.

Asimismo, y puesto que la compra o adquisición de la vivienda suele venir acompañada de fórmulas de financiación hipotecaria, que exigen, en un alto número de ocasiones, recurrir a mecanismo de garantía personal sobre el importe no cubierto por la hipoteca, el CES considera que deberían crearse mecanismos de garantía, con participación pública, para las operaciones de compra o adquisición de vivienda por jóvenes con menor nivel de

renta.

Y por supuesto, la normativa de viviendas protegidas ha de seguir adaptándose a las nuevas realidades sociales, anticipando el CES que, junto a las tradicionales viviendas de protección oficial, han comenzado a aparecer fórmulas de viviendas de titularidad compartida entre la Administración y los jóvenes, en las que la Administración se reserva determinados derechos, entre ellos el de opción de compra.

FISCALIDAD

En opinión del CES, la Administración debe analizar las causas de la existencia del elevado parque residencial

desocupado, así como intervenir de una manera directa efectiva sobre él. Una forma indirecta de potenciar su utilización pasa por la utilización de instrumentos fiscales adecuados, que desincentiven la permanencia en el tiempo de viviendas desocupadas que no presenten ningún tipo de uso.

El tratamiento fiscal de la promoción privada de vivienda en alquiler es susceptible de ser mejorado. Para ello se debe modificar la normativa fiscal vigente con el fin de establecer reducciones en el Impuesto de Actividades Económicas y mejoras en el tratamiento de los rendimientos del alquiler en la imposición directa.



La fórmula de la Bolsa de Vivienda Joven combina asesoramiento con intervención en el mercado de alquiler.

Los chiringuitos financieros (II)

ALVARO CAPARROS



¿Qué técnicas utilizan en los primeros contactos para atraer el dinero de los inversores? Las técnicas que utilizan para la captación de clientes se suelen caracterizar por su insistencia y presión para la toma de decisiones inmediatas. Son tan variadas como las formas de establecer contacto descritas con anterioridad. Pero siempre existe un denominador común: la habilidad para ser convincentes.

Aunque ésta es una característica de la que puede presumir cualquier buen vendedor, las comerciales de los «chiringuitos financieros» parten con ventaja de que una vez vendido el producto, como no tienen intención de cumplir sus promesas, no tienen que hacer frente a las reclamaciones.

Algunas de las técnicas que utilizan son:

Apariencia de negocio respetable: Los responsables de los «chiringuitos financieros» se encargan de tal manera de su apariencia que parecen respetables y expertos en los mercados es requisito primordial para conseguir clientes.

Por eso visten caro, viajan en primera clase y alquilan oficinas de lujo que abren al público como si se tratara de una prestigiosa empresa de inversión. En otras ocasiones es difícil conseguir una cita para entrevistarse con ellos e incluso llegan a simular que en realidad están haciendo un favor a la gente ayudándoles a ganar dinero con facilidad y sin dar la cara.

Verborrea: Todos los que hacen inversiones fraudulentas tienen en común su habilidad para hablar de mercados lejanos y exóticos con una firmeza y dominio de tecnicismos que hacen que su verborrea parezca creíble, siendo su comprensión deliberadamente difícil para los inversores.

Posibilidad de conseguir grandes beneficios: Se trata siempre de beneficios mayores de los que puede dar cualquier inversión convencional.

Escaso riesgo: Sin excluir totalmente el factor riesgo, los «chiringuitos financieros» tienden a minimizarlo o, cuanto menos, a restarle importancia. Lo tratan como algo que existe, sí, pero que sólo se manifiesta en determinadas ocasiones coyunturales o cuando la inversión no se realiza a

través de manos expertas. En cualquier caso, señalan, el riesgo es mínimo en comparación con las ganancias que pueden llegar a obtenerse.

Urgencia, insistencia en que se adopte una decisión inmediata: Siempre encuentran alguna razón para que la inversión deba hacerse «precisamente ahora». Mañana siempre es demasiado tarde. Unas veces señalan que la inversión debe hacerse inmediatamente porque es una oportunidad única que se ofrece a un selecto y limitado número de personas, otras que un retraso en efectuar la inversión supondrá la pérdida de los grandes beneficios que pueden conseguirse sólo si ésta se lleva a cabo

ahora mismo. La urgencia es para ellos un requisito importante. No sólo porque desean conseguir el dinero lo más pronto posible con el mínimo esfuerzo por su parte, sino, además, porque saben perfectamente que si el inversor medita con tiempo la operación a realizar o tiene tiempo para consultar con un profesional de la institución con la que habitualmente trabaja, su decisión será casi con toda probabilidad negativa.

Tácticas de presión: La llamada telefónica, o cualquiera de los otros métodos de contacto que hemos mencionado, suele comenzar normalmente de forma cordial pero, si el estafador ve que usted no va a

ser una víctima fácil, puede cambiar de actitud adoptando una postura más dura. Esto contrasta con las ofertas legítimas, la mayoría de las cuales respetan su derecho a no estar interesado. Las tácticas de presión adoptan una gran variedad de formas, pero por regla general se caracterizan por:

- Una tenaz resistencia a no aceptar un NO por respuesta.

- Recurso incluso al insulto, cuestionando su inteligencia o habilidad para tomar una decisión.

- Utilización de advertencias tales como: «usted lo va a sentir mucho si no lo hace» o «usted nunca se hará rico si no se arriesga».

Relación de extremada confianza: Necesitan establecer una relación de confianza que facilite que el inversor les entregue su dinero. Saben cómo hacerlo. Por eso su mensaje, en ocasiones, es el de estar haciendo un favor cuando ofrecen la posibilidad de obtener suculentas ganancias. Incluso llegan a sugerir a quien se dirigen que si la inversión no les interesa, ellos tienen muchas cosas que hacer antes que perder el tiempo en discusiones absurdas. Si el inversor protesta en ese momento, ya saben que falta muy poco para que les entregue sus ahorros.

Para la elaboración de este artículo se ha usado información procedente de "Las Guías del Inversor", editadas por la CNMV. Puede contactar con ellos a través del tfo: 902-149-200, o por correo electrónico: inversores@cnmv.es

Puede enviar sus consultas o sugerencias a: BOLSA@IES-PANA.ES

La Tribuna de Albacete

ANUNCIE

AQUI

SUS

OFERTAS

DE

EMPLEO

EMPRESA LIDER EN COMERCIALIZACION DE MAQUINARIA DE OBRAS PUBLICAS

PRECISA

RESPONSABLE ADMINISTRATIVO Y FINANCIERO

PARA DEPARTAMENTO DE CONTABILIDAD

Se requiere, carnet de conducir y coche propio. Se valorarán conocimientos de Inglés. Remuneración interesante en función del candidato. Enviar C.V. al Apartado 1021 de Albacete ó llamar al

660-39 93 99

EMPRESA DEDICADA A LA COLOCACION DE:

Techos Desmontables - Tarimas Flotantes Pavimentos de P.V.C.

PRECISA MONTADORES

Interesados llamar al teléfono 967 21 92 00

LA PUBLICIDAD MAS RENTABLE AQUI

La Tribuna de Albacete

TEBEX, S.A. Grupo Factor Salud

IMPORTANTE EMPRESA, LÍDER NACIONAL EN SERVICIOS MÉDICOS EN EL ÁMBITO LABORAL, PRECISA CUBRIR:

MÉDICOS
Visita Domiciliaria

Provincia de ALBACETE

Nuestro candidato idóneo debería responder al siguiente perfil:

- Disponer de licenciatura en Medicina y Cirugía.
- Poseer vehículo propio, y disponibilidad para desplazarse por la provincia.

Ofrecemos:

- Formación a cargo de la Empresa.
- Integración en amplio equipo humano, serio, dinámico y en expansión, con posibilidades reales de promoción.
- Actividad compatible con otras ocupaciones.
- Horario flexible. No noches.
- Incorporación inmediata.

Interesados escribir indicando en el sobre la referencia MÉDICOS, a TEBEX,SA, a la atención del Dr. Lluís Villá o Sra. Cristina Ortega, calle Córcega, 163-167, Esc. I. Dpcho. 3º. 08036 -Barcelona, Tfo 93 444 70 00, adjuntando curriculum actualizado, fotografía reciente y teléfono de contacto, o a través de correo electrónico e-mail: cristina@tebex.com, o fax núm. 93 439 21 05

COMUNIDAD AUTÓNOMA DE CASTILLA-LA MANCHA

PÁGINA INFORMATIVA DE EMPLEO PÚBLICO

OFERTA

Comunidad autónoma: Castilla la Mancha
Provincia: Albacete
Ins/Org: Albacete
Categoría: Funcionario de carrera:
1 Asistente Social, 7 Aux. Administrativo,
2 Limpiador, 35 Guardia de Policía Local.
Fuente: BOE 01/02/2002 y BOP 02/11/2001

OFERTA

Comunidad autónoma: Castilla la Mancha
Provincia: Albacete
Ins/Org: Casas-Ibañez
Categoría: Funcionario de Carrera:
1 Auxiliar Administrativo
Fuente: BOE 14/06/2002

OFERTA

Comunidad autónoma: Castilla la Mancha
Provincia: Albacete
Ins/Org: Caudete
Categoría: Funcionario de Carrera: 1 Aux.
Administrativo 1 Conserje Municipal
Fuente: BOE 3/04/2002

OFERTA

Comunidad autónoma: Castilla la Mancha
Provincia: Albacete
Ins/Org: Diputación Provincial de Albacete
Categoría: Funcionario de carrera:
5 Auxiliar Administrativo, 27 Bombero
Mecánico Conductor.
Personal laboral: 11 Limpiador/a
Fuente: BOP 07/08/2002

OFERTA

Comunidad autónoma: Castilla la Mancha
Provincia: Albacete
Ins/Org: Elche de la Sierra
Categoría: Funcionario de carrera:
2 Auxiliar Administrativo.
Personal laboral: 3 Conserje-Subalterno
Fuente: BOE 06/02/2001

OFERTA

Comunidad autónoma: Castilla la Mancha
Provincia: Albacete
Ins/Org: Fuentealbilla
Categoría: Funcionario de carrera:
1 Auxiliar Administrativo
Fuente: BOE 28/03/2001

OFERTA

Comunidad autónoma: Castilla la Mancha
Provincia: Albacete
Ins/Org: Munera
Categoría: Funcionario de carrera:
1 Guardia de la Policía Local.
Personal laboral: 1 Auxiliar Administrativo
Fuente: BOE 12/04/2002
Convocatorias: 1 Plaza.
Agente de la Policía Local.
Presentación de instancias: 31/12/02.
Fuente: BOE 11/12/2002

OFERTA

Comunidad autónoma: Castilla la Mancha
Provincia: Albacete
Ins/Org: Villarrobledo
Categoría: Funcionario de carrera:
4 Auxiliar Administrativo, 4 Policía Local,
6 Conserje, 1 Jardinero-Peón
Fuente: BOE 12/11/2002

OFERTA

Comunidad autónoma: Castilla la Mancha
Provincia: Toledo
Ins/Org: Ajofrín
Func. de carrera: 1 Aux. Administrativo
Fuente: BOE 23/03/2002

OFERTA

Comunidad autónoma: Castilla la Mancha
Provincia: Toledo
Ins/Org: Bargas
Categoría: Funcionario de carrera:
4 Guardia de la Policía Local.
Personal laboral: 1 Peón de Servicios
Múltiples
Fuente: BOE 13/12/2000

OFERTA

Comunidad autónoma: Castilla la Mancha
Provincia: Toledo
Ins/Org: Cabañas de la Sagra
Personal laboral: 1 Aux. Administrativo
Fuente: BOE 28/05/1999

OFERTA

Comunidad autónoma: Castilla la Mancha
Provincia: Toledo
Ins/Org: Caleruela
Categoría: Funcionario de carrera:
1 Auxiliar Administrativo
Fuente: BOE 11/05/2000

OFERTA

Comunidad autónoma: Castilla la Mancha
Provincia: Toledo
Ins/Org: Carranque
Categoría: Funcionario de carrera:
1 Guardia de la Policía Local.
Personal laboral: 2 Limpiador/a
Fuente: BOE 30/07/2002

OFERTA

Comunidad autónoma: Castilla la Mancha
Provincia: Toledo
Ins/Org: Castillo de Bayuela
Categoría: Personal laboral: 1 Peón de
Servicios Múltiples
Fuente: BOE 19/05/2000

OFERTA

Comunidad autónoma: Castilla la Mancha
Provincia: Toledo
Ins/Org: Diputación Provincial de Toledo
Categoría: Funcionario de carrera:
2 Auxiliar Administrativo, 4 Ordenanza
Fuente: BOE 01/06/2002

OFERTA

Comunidad autónoma: Castilla la Mancha
Provincia: Toledo
Ins/Org: Don Fabrique
Categoría: Personal laboral: 2 Operario de
Servicios Múltiples
Fuente: BOE 06/03/2001

OFERTA

Comunidad autónoma: Castilla la Mancha
Provincia: Toledo
Ins/Org: El Viso de San Juan
Categoría: Funcionario de carrera:
1 Auxiliar Administrativo
Fuente: BOE 15/10/2002

OFERTA

Comunidad autónoma: Castilla la Mancha
Provincia: Toledo
Ins/Org: Nambroca
Func. de carrera: 2 Aux. Administrativo.
Fuente: BOE 22/03/2000

OFERTA

Comunidad autónoma: Castilla la Mancha
Provincia: Toledo
Ins/Org: Nombela
Categoría: Funcionario de carrera:
1 Guardia de la Policía Local
Fuente: BOE 23/03/2002

OFERTA

Comunidad autónoma: Castilla la Mancha
Provincia: Toledo
Ins/Org: Pepino
Categoría: 1 Bibliotecario
Fuente: Sin Determinar

OFERTA

Comunidad autónoma: Castilla la Mancha
Provincia: Toledo
Ins/Org: Puebla de Almoradiel
Categoría: Funcionario de carrera:
2 Guardia de la Policía Local
Fuente: BOE 11/10/2000

OFERTA

Comunidad autónoma: Castilla la Mancha
Provincia: Toledo
Ins/Org: Segurilla
Categoría: Funcionario de carrera:
1 Auxiliar Administrativo.
Personal laboral: 3 Operario de Servicios
Múltiples
Fuente: BOE 18/07/2000

OFERTA

Comunidad autónoma: Castilla la Mancha
Provincia: Toledo
Ins/Org: Talavera de la Reina
Categoría: 11 Bombero-Conductor
Fuente: Sin Determinar

OFERTA

Comunidad autónoma: Castilla la Mancha
Provincia: Toledo
Ins/Org: Toledo
Categoría: Funcionario de carrera:
1 Auxiliar Administrativo, 1 Subalterno,
1 Asist. Social, 1 Bombero, 1 Policía Local
Fuente: BOE 23/10/2002

OFERTA

Comunidad autónoma: Castilla la Mancha
Provincia: Toledo
Ins/Org: Torrijos
Categoría: Funcionario de carrera:
1 Asistente Social
Fuente: BOE 21/05/2002

OFERTA

Comunidad autónoma: Castilla la Mancha
Provincia: Toledo
Ins/Org: Villacañas
Funcionario de Carrera:
1 Aux. Administrativo
Fuente: BOE 09/07/2002

OFERTA

Comunidad autónoma: Castilla la Mancha
Provincia: Ciudad Real
Ins/Org: Almadén
Categoría: Funcionario de carrera:
1 Auxiliar Administrativo
Fuente: BOE 12/07/2000

OFERTA

Comunidad autónoma: Castilla la Mancha
Provincia: Ciudad Real
Ins/Org: Brazatorras
Categoría: Funcionario de carrera:
1 Auxiliar Administrativo
Fuente: BOE 31/05/2001

OFERTA

Comunidad autónoma: Castilla la Mancha
Provincia: Ciudad Real
Ins/Org: Ciudad Real
Categoría: Funcionarios de Carrera: 7
Auxiliar Administrativo
Fuente: BOE 28/06/2002

OFERTA

Comunidad autónoma: Castilla la Mancha
Provincia: Ciudad Real
Ins/Org: Daimiel
Funcionario de carrera: 1 Subalterno,
2 Auxiliar Administrativo, 2 Policía Local,
Fuente: BOE 29/10/2002

OFERTA

Comunidad autónoma: Castilla la Mancha
Provincia: Ciudad Real
Ins/Org: Diputación Prov. de Ciudad Real
Categoría: Funcionario de carrera:
1 Auxiliar Administrativo
Fuente: BOE 29/05/2002

OFERTA

Comunidad autónoma: Castilla la Mancha
Provincia: Ciudad Real
Ins/Org: Herencia
Categoría: Personal laboral: 1 Operario de
Servicios Múltiples
Fuente: BOE 04/04/2001 y BOE 30/8/2001

OFERTA

Comunidad autónoma: Castilla la Mancha
Provincia: Ciudad Real
Ins/Org: La Solana
Categoría: Funcionario de Carrera:
1 Trabajador Social, 1 Auxiliar
Administrativo, 1 Guardia Municipal,
2 Cabo de Policía Local
Fuente: BOE 23/07/2002

OFERTA

Comunidad autónoma: Castilla la Mancha
Provincia: Ciudad Real
Ins/Org: Membrilla
Categoría: Personal laboral: 1 Conserje
Fuente: BOE 20/05/2000

OFERTA

Comunidad autónoma: Castilla la Mancha
Provincia: Ciudad Real
Ins/Org: Navalpino
Categoría: Funcionario de carrera:
1 Auxiliar Administrativo
Fuente: BOE 04/10/2001

OFERTA

Comunidad autónoma: Castilla la Mancha
Provincia: Ciudad Real
Ins/Org: Pedro Muñoz
Categoría: Funcionario de carrera:
1 Guardia de la Policía Local
Fuente: BOE 31/05/2002

OFERTA

Comunidad autónoma: Castilla la Mancha
Provincia: Ciudad Real
Ins/Org: Puertollano
Func. de carrera: 4 Aux. Administrativo.
Fuente: BOE 24/02/2001

OFERTA

Comunidad autónoma: Castilla la Mancha
Provincia: Ciudad Real
Ins/Org: Retuerta del Bullaque
Categoría: 1 Alguacil
Fuente: Sin Determinar
Convocatorias: 1 Plaza. Alguacil.
Presentación de instancias: 31/12/02.
Fuente: BOE 11/12/2002

OFERTA

Comunidad autónoma: Madrid
Provincia: Madrid
Ins/Org: Alcorcón
Func. de carrera: 12 Aux. Administrativo,
4 Aux. Biblioteca, 1 Bombero-Conductor.
Personal laboral: 1 Trabajador Social,
1 Auxiliar de Biblioteca, 11 Conserje
Fuente: BOE 08/10/2002

OFERTA

Comunidad autónoma: Castilla la Mancha
Provincia: Ciudad Real
Ins/Org: Saceruela
Categoría: Funcionario de carrera:
1 Auxiliar Administrativo
Fuente: BOE 23/02/2000

OFERTA

Comunidad autónoma: Castilla la Mancha
Provincia: Ciudad Real
Ins/Org: Tomelloso
Personal laboral: 1 Aux. Administrativo
Fuente: BOE 07/02/2001

OFERTA

Comunidad autónoma: Castilla la Mancha
Provincia: Ciudad Real
Ins/Org: Villamayor de Calatraba
Categoría: 1 Auxiliar Administrativo
Fuente: BOP 22/07/2002

OFERTA

Comunidad autónoma: Castilla la Mancha
Provincia: Cuenca
Ins/Org: Las Pedroñeras
Categoría: Funcionario de carrera:
3 Auxiliar Administrativo,
2 Guardia de la Policía Local.
Fuente: BOE 30/05/2002

OFERTA

Comunidad autónoma: Castilla la Mancha
Provincia: Cuenca
Ins/Org: Mota del Cuervo
Categoría: Funcionario de carrera:
2 Guardia de la Policía Local
Fuente: BOE 14/06/2001

OFERTA

Comunidad autónoma: Castilla la Mancha
Provincia: Guadalajara
Ins/Org: Cabanillas del Campo
Categoría: Funcionarios de Carrera:
2 Auxiliares Administrativos,
8 Guardia de Policía Local
Fuente: BOE 18/06/2002

OFERTA

Comunidad autónoma: Castilla la Mancha
Provincia: Guadalajara
Ins/Org: Chiloeches
Personal laboral: 1 Auxiliar de Biblioteca
Fuente: BOE 16/06/2001

OFERTA

Comunidad autónoma: Castilla la Mancha
Provincia: Guadalajara
Ins/Org: Diputación Prov. de Guadalajara
Categoría: Funcionario de Carrera:
50 Auxiliares de Enfermería.
Personal Laboral: 2 Aux. de Enfermería.
Fuente: BOE 13/07/2002

OFERTA

Comunidad autónoma: Castilla la Mancha
Provincia: Guadalajara
Ins/Org: Sayatón
Personal Laboral: 1 Limpiador/a
Fuente: BOE 28/11/02

OFERTA

Comunidad autónoma: Madrid
Provincia: Madrid
Ins/Org: Alcorcón
Func. de carrera: 12 Aux. Administrativo,
4 Aux. Biblioteca, 1 Bombero-Conductor.
Personal laboral: 1 Trabajador Social,
1 Auxiliar de Biblioteca, 11 Conserje
Fuente: BOE 08/10/2002



Con el sistema de preparación P8.10,
EL 57% DE NUESTROS ALUMNOS
CONSIGUE EL APROBADO
EN SU OPOSICIÓN A LA
PRIMERA CONVOCATORIA

Infórmate llamando al teléfono
902 44 20 10
o pasando por nuestro centro:
■ ZAPATEROS, 28 (ALBACETE)

Master-D[®]
Formación Abierta

Albacete y su economía en el año 2002

□ CARLOS BELMONTE
JOVE (*)

Al llegar estas fechas suele ser también una tradición el hacer balance del año transcurrido, por lo que a la economía de Albacete durante el 2002 también se le puede efectuar un balance de su comportamiento y con que perspectivas se nos presenta para el año próximo.

En primer lugar habría que citar al mercado laboral cuando solamente nos resta diciembre para que el INEM presente los datos del paro Registrado, ya que los datos del cuarto trimestre del año en curso de la encuesta de población activa EPA del INE verán la luz hacia febrero, por lo que los datos disponibles más avanzados son noviembre en el Paro Registrado y el tercer trimestre de la EPA. Con dicha información ya podemos valorar una imagen de cómo ha sido el comportamiento de estos dos indicadores laborales, con independencia de cada uno de ellos utilizan metodologías distintas y por tanto sus datos en sí no son comparables, aunque cada uno nos proporciona información válida.

Comenzando por el paro registrado hay que hacer una comparación en su variación interanual, noviembre de 2002 con noviembre de 2001, y así vemos que el total de demandantes de empleo de todos los sectores de actividad económica ha experimentado un crecimiento de su tasa interanual del 1,03%, lo que ya nos indica el cambio de tendencia frente a años anteriores en que dicha tasa registraba descensos, si unimos que a lo largo del año en curso desde el verano se ha confirmado la tendencia alcista intermensual que se ha ido corroborando también en las distintas tasas interanuales, hecho indicativo de que el mercado laboral de Albacete muestra de forma análoga al mercado de Castilla-La Mancha y de España, síntomas de fatiga y resistencia para crear más puestos de trabajo, y ello por efecto de expectativas económicas con incertidumbres percibidas por los agentes económicos que son quienes planifican las nuevas contrataciones de empleo.

Al trasladar este análisis a los sectores productivos, estos registran un comportamiento dispar, pues por una parte vemos que el desempleo ha descendido en tasa interanual en los sectores de agricultura, de construcción y entre los que toman su primer empleo, mientras que ha crecido en industria y en servicios, mostrándonos por tanto durante este año la capacidad generadora o no de empleo de cada sector, y por tanto una cierta medida del comportamiento económico de dicho sectores.

Ahora nos situamos en el comportamiento que han tenido los precios durante el año 2002, en el periodo disponible actualmente, noviembre a

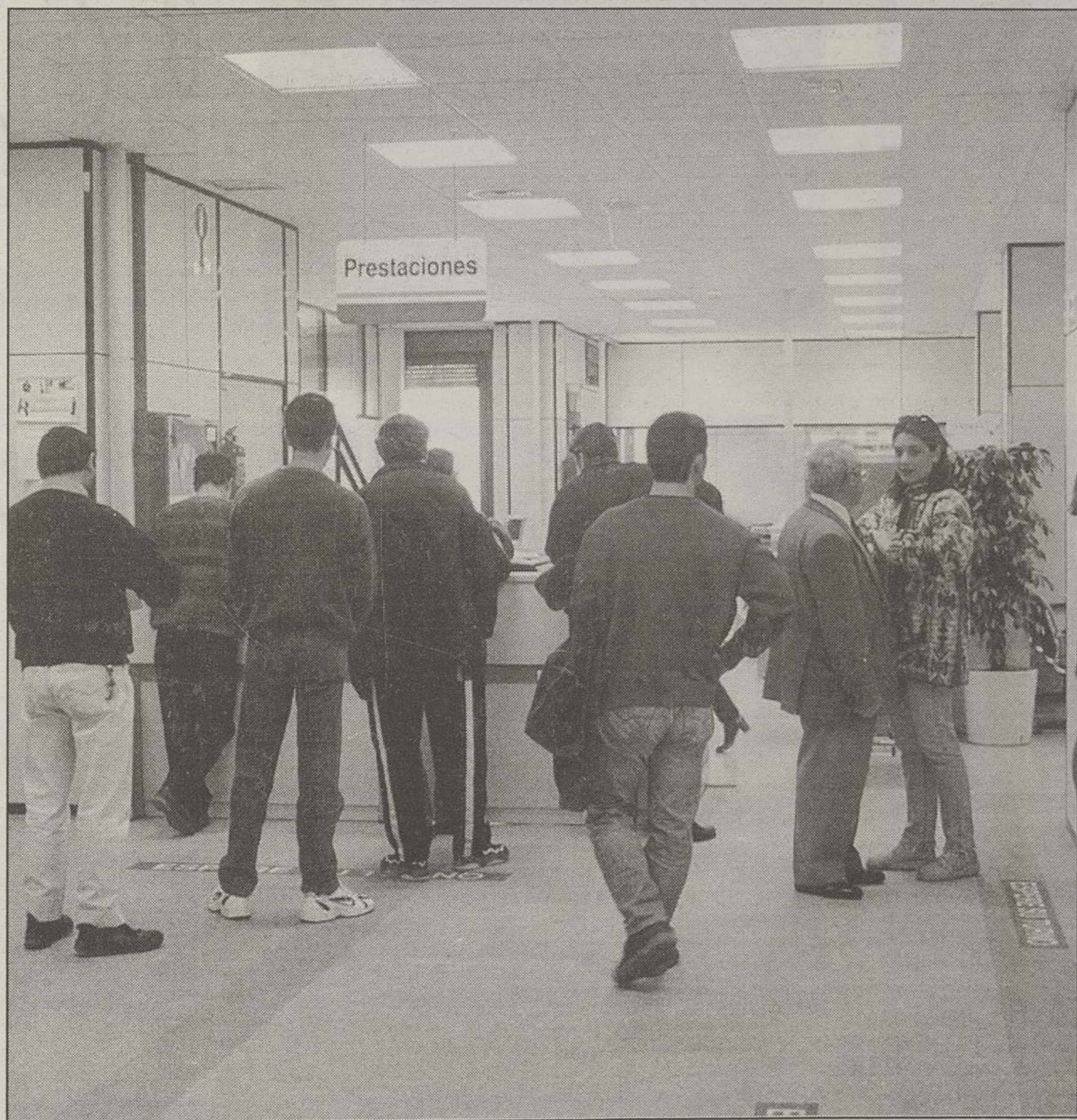

Interior de una oficina del INEM de Albacete.

noviembre, y se hace evidente el comportamiento altamente inflacionista que han tenido estos, pues si en noviembre de 2001 estos presentaban una tasa interanual del 2,7%, frente a una tasa del 4,1% en noviembre de 2002, con una diferencia en puntos porcentuales de 1,4 puntos, o lo que es quizás más impactante, la tasa interanual ha crecido en un 51,85% en un año. El crecimiento que han experimentado los precios en este año tiene sus causas principales en las subidas registradas en productos alimentarios, transportes, vestido y calzado y sobretodo hostelería, cafés restaurantes, si además se une la introducción de euro a partir de enero de este año, que con ese motivo se han podido efectuar subidas injustificadas, es decir OTRO REDONDEO, y también unimos que en el primer semestre el consumo privado ha continuado con cierto empuje, dado que el precio del dinero era barato (tipos de interés bajos), nos da de forma resumida la subida registrada.

En cuanto a los salarios como un componente económico más, que unido al de los precios nos muestra la presión moderada o no sobre los sectores productivos y que nos va a indicar si el poder adquisitivo se mantiene o por el contrario se pierde por parte de los trabajadores, vemos que los aumentos salariales en Castilla-La Mancha se sitúan en torno al 3,64% acumulados

hasta octubre.

Un hecho importante en un balance económico como este es ver como se ha comportado la demanda, y para ello cogemos primeramente un indicador que nos muestre claramente dicho comportamiento, en este caso tenemos el sector de la construcción y en concreto la licitación oficial es un dato significativo del comportamiento del consumo público, así tenemos que según los datos proporcionados por SEOPAN dicha licitación en el periodo de enero a octubre acumulado, como último dato disponible, ha descendido en un 24,13% sobre igual periodo del año anterior. Sin embargo hay que hacer mención a otros indicadores del sector que mantienen tasas de crecimiento altas dentro del contexto en que está transcurriendo la actividad económica, siendo este un sector que puede acabar el año en un crecimiento en torno al 4%.

Otro indicador de demanda como es la matriculación de vehículos se mantiene en un tono bajo frente a años anteriores, tanto en lo que se refiere a turismo como consumo privado, como a los vehículos industriales como inversión en maquinaria dentro de la formación bruta de capital que dedican las empresas, y que también ha dado a lo largo del año señales de descenso en su tasa de crecimiento.

Por lo que hace referencia al comercio exterior podemos afirmar que continua con un

ritmo de crecimiento aceptable, así en las exportaciones de productos agroalimentarios, de bienes de consumo y sobretodo de materias primas y productos industriales que están creciendo a un ritmo cercano al 8%. En cuanto a las importaciones de productos industriales y maquinaria registran un alza del 18%.

El crédito y los depósitos por parte de los particulares y de las empresas se mantiene en cotas altas, sobretodo el primero por razón del bajo costo de financiación de las operaciones crediticias, aunque ello pueda tener su influencia en la formación de los precios al alza, por la vía del consumo. En cuanto a los depósitos mantiene un ritmo aceptable dentro del contexto en que compiten, por un lado el mercado bursátil a la baja como captación de ahorro y por otro el mercado inmobiliario al alza como sustitutivo a largo plazo frente a los anteriormente mencionados.

El comercio al por menor según los datos disponibles a octubre y en referencia a Castilla-La Mancha se mantiene en un crecimiento interanual del 7,2%, ligeramente inferior a la media nacional y con indicios iniciales de cierta falta de empuje.

Situándonos en la hostelería y el turismo como actividades del sector servicios, vemos las cifras de la ocupación y pernoctación hotelera en nuestra provincia, según informa la encuesta de ocupación hotele-

ra del INE de noviembre de este año, son más o menos similares por lo que se mantiene en una cierta estabilidad, no esperándose que en sus datos acumulados se produzcan diferencias que haya que resaltar como una disparidad, frente a los datos mensuales.

En cuanto al sector industrial nos estamos moviendo en tasas similares a las registradas a nivel nacional, presentando para este año descensos en pedidos, en producción y en porcentaje de la capacidad productiva, como señales más importantes.

Después de una descripción más o menos resumida de cómo ha transcurrido en nuestra provincia el año económico queda por añadir primeramente los efectos que el entorno de la economía internacional han podido tener sobre nuestra economía, los cuales se manifiestan por un comienzo de los precios del petróleo en el primer semestre del año en un tono más o menos moderado, para terminar el año con una fuerte tensión al alza que repercutirá en los precios de nuestras manufacturas por la vía de costos quizás en el primer trimestre del 2003. Hay que mencionar la continuidad de la paridad dólar - euro en torno a la par en que dichas monedas se están cotizando, por efecto de la incertidumbre que la falta de reactivación de la economía de Estados Unidos y el no relanzamiento de la economía de la Unión Europea.

Ello produce que se encarezcan nuestras exportaciones a los mercados que vendemos en dólares y por tanto Estados Unidos no importe al ritmo en que lo hacía en años anteriores desde la Unión Europea.

Ya solo nos resta atisbar por donde puede caminar en el primer semestre del año 2003 nuestra economía, y en principio estimo que no se van a registrar cambios sustanciales, pues las incertidumbres internacionales antes descritas seguirán teniendo aún una cierta vigencia, añadido al componente que significa la posible o no guerra con Irak que producirá cambios no controlables inicialmente y por tanto difícilmente podamos estimar en que forma y cuantía pueda afectar a la economía de Albacete.

Sin querer ser agoreros y por tanto manteniendo en lo más alto las esperanzas de que nada perverso o nocivo pueda enturbiar la marcha de nuestra economía para el próximo año, es más que esta siga creciendo y de manera estable, es el deseo que puedo intentar transmitir, sabiendo que ello será posible si actuamos con decisión todos los agentes económicos ante los obstáculos que se puedan presentar para obtener un prospero año 2003 para todos los albacetenses.

(*) Es asesor económico de la Cámara de Comercio e Industria de Albacete.

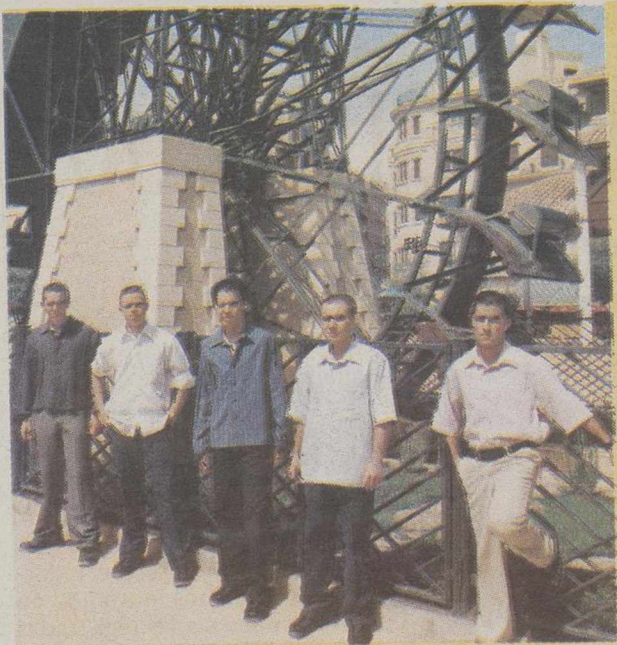

John Key S.A.

ALMACEN Y VENTAS:
Fortunato Arias, 43
Telf.: 967 30 22 07 - Fax: 967 30 32 35

ADMINISTRACION:
Melchor de Macanaz, 20
Telf.: 967 30 17 95 - Apartado 194
02400 HELLIN (Albacete)

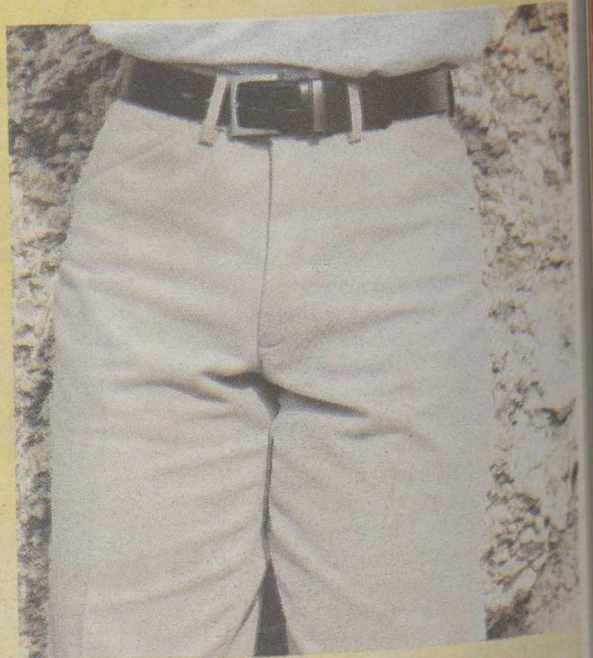
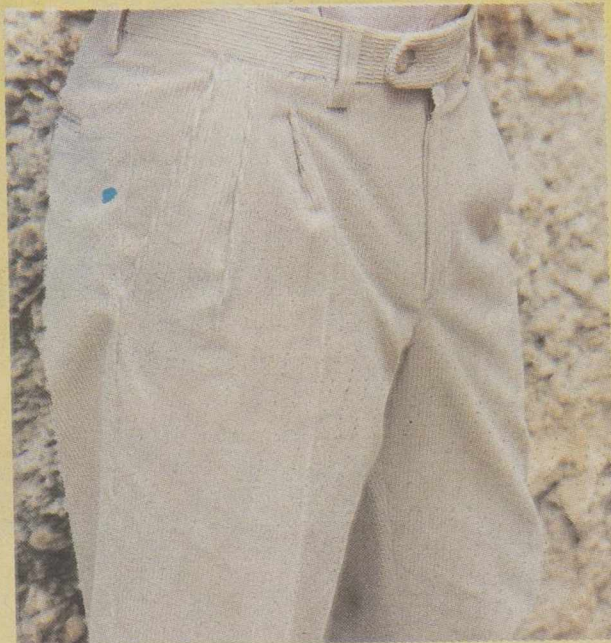
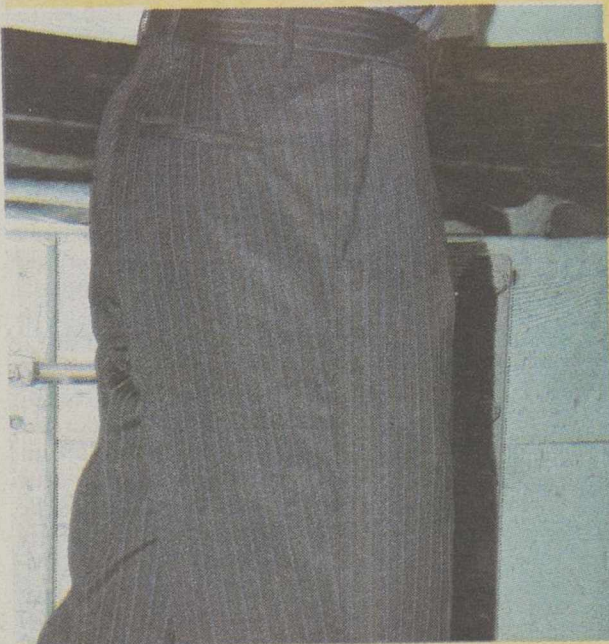

Este año los Reyes vienen antes con

Carrefour



**La Tribuna
de Albacete**



BASES

El concurso consiste en el sorteo de todos los REGALOS que figuran en el apartado de "PREMIOS".
 El SORTEO se celebrará ante notario el próximo día 2/1/2003 en CARREFOUR Albacete.
 La lista de ganadores se publicará el día 3 de Enero
 Los PREMIOS se entregarán el día 5 de Enero de 2003 en CARREFOUR Albacete.
 Para participar en el concurso,deberás rellenar el cupón que figura en ésta misma página y depositarlo dentro de un sobre, en LA TRIBUNA de Albacete, Paseo de la Cuba, 14; o en CARREFOUR Albacete (mostrador de Atención al Cliente.)
 En el sobre deberá figurar, necesariamente, "CONCURSO LA TRIBUNA-CARREFOUR".
 Cada sobre sólo podrá contener un cupón.
 A cada cupón extraído le corresponderá un sólo PREMIO de los detallados en la lista y estos no podrán ser canjeados por ningún otro PREMIO, ni por dinero en metálico.
 Entrarán en el SORTEO todos los cupones que se reciban hasta las 14 horas del día 2 de Enero del 2003 y que cumplan los requisitos antes mencionados.
 No podrán participar en el mismo, los empleados de LA TRIBUNA de Albacete ni de CARREFOUR, ni sus familiares directos.

PREMIOS

- 2 ORDENADORES PORTÁTILES
- 2 CONSOLAS "X-BOX"
- 3 DVD
- 6 LOTES DE 10 PELÍCULAS DVD
- 2 BICICLETAS
- 2 PATINETES ELÉCTRICOS
- 1 COCHE A BATERÍA
- 5 JAMONES

NOMBRE _____

DIRECCIÓN _____

TELÉFONO _____

POBLACIÓN _____

EDAD _____

D.N.I. _____

PARA PARTICIPANTES MENORES DE EDAD, RELLENAR D.N.I. DEL PADRE O TUTOR

LOS QUE MAS SUBEN DE LA SEMANA

LOS QUE MAS BAJAN DE LA SEMANA

Valor	Cierre	%S.	Dif.S.	Valor	Cierre	%S.	Dif.S.
SOTOGRADE	6,09	21,31	1,07	JAZZTEL PLC	0,61	-52,34	-0,67
C.V.N.E.	12,60	9,47	1,09	AVANZIT	1,16	-15,33	-0,21
B.SABADELL	13,72	5,86	0,76	PESCANOVA	9,85	-13,60	-1,55
INDOINTERN	2,83	2,91	0,08	MECALUX	2,54	-11,50	-0,33
GEINVERSION	0,83	2,47	0,02	SERVICE POINT SOLUTION	0,57	-10,94	-0,07
TESTA INM.	10,08	2,34	0,23	SOGECABLE	8,55	-9,91	-0,94
B.CASTILLA	12,02	2,21	0,26	CARREFOUR	11,10	-8,94	-1,09
INDITEX	22,35	1,41	0,31	GLOBAL STELL	1,48	-8,07	-0,13
PARQUES REUNIDOS	2,45	1,24	0,03	AZKOYEN	3,90	-8,02	-0,34
BEFESA	14,65	1,03	0,15	RENO DE MEDICI	0,69	-8,00	-0,06
B.SANTANDER	6,59	0,92	0,06	AMPER	1,82	-7,61	-0,15
ENAGAS	5,82	0,87	0,05	ZELTIA	5,88	-7,26	-0,46
B.PASTOR	17,64	0,80	0,14	URBAS	0,40	-6,98	-0,03
FASTIBEX	1,39	0,72	0,01	TERRA	4,19	-6,89	-0,31
CORTEFIEL	4,34	0,70	0,03	TPI	2,98	-6,58	-0,21

PROXIMOS PAGOS DE DIVIDENDOS

Nombre	Concepto	Div Año	Div Ejer	Ejerc	Bruto	Neto	F Pago
GR.EMP.ENCE	A Cuenta	1	1	2002	0,15	0,12	27-dic-02
B.ANDALUCIA	A Cuenta	1	2	2002	0,46	0,37	30-dic-02
B.GALICIA	A Cuenta	1	2	2002	0,14	0,11	30-dic-02
B.CASTILLA	A Cuenta	1	2	2002	0,12	0,1	30-dic-02
B.CTO.BALEAR	A Cuenta	1	2	2002	0,15	0,12	30-dic-02

AMPLIACIONES DE CAPITAL EN CURSO

Nombre	Nuevas	Viejas	Inic Amp	Fin Amp	P Titulo	Desembolso	Teórico Acc
EUROPA & C	1	12	1/12/02	31/12/02	2	0	0,23
ACESA	1	20	27/12/02	10/1/03	3	0	0
0	0	0	0/1/00	0/1/00	0	0	0

LOS MAS NEGOCIADOS DE LA SEMANA

INTERMEDIARIOS MAS ACTIVOS DE LA SEMANA

Valor	VolumenS.	Media Diaria	Intermediario	Ejecivo(m)S.	TitulosS.
TELEFONICA	48.824.580	9.764.916	SANT.CENT.HISPA.BOL.(Mad)	810.545	88.206.646
BBVA	29.879.547	5.975.909	Deutsche Securities	573.086	63.483.481
B.SANTANDER	27.272.966	5.454.593	BBVA Bolsa	566.054	60.644.678
JAZZTEL PLC	20.113.329	4.022.666	Banesto Bolsa	368.097	38.109.449
ENDESA	12.009.528	2.401.906	Caja Madrid Bolsa	199.666	23.279.055
REPSOL YPF	7.353.911	1.470.782	BNP Paribas, Suc.España	147.897	15.603.963
B.VALENCIA	5.292.990	1.058.598	Merrill Lynch	144.052	14.674.375
BERDROLA	3.555.004	711.001	UBS Warburg Securities	132.824	13.807.757
TERRA	2.812.463	562.493	BBVA Bolsa (Bil)	113.797	15.210.844
BERIA	2.647.883	529.577	Morgan Stanley, S.V., S.A	112.481	12.162.963
TELEPIZZA	1.980.826	396.165	Ahorro Corporacion Finan.	102.979	13.956.178
TEF. MOVILES	1.880.418	376.084	Credit Suisse First Bost.	95.465	10.015.863
DRAGADOS	1.679.252	335.850	SANT.CENT.HISPA.BOL.(Val)	83.548	8.300.933
TPI	1.620.315	324.063	Barclays Bank, Suc.España	81.871	7.763.473
AMADEUS-A	1.503.399	300.680	Mercavalor	80.077	16.398.655

EVOLUCION HISTORICA DE LA BOLSA DE MADRID

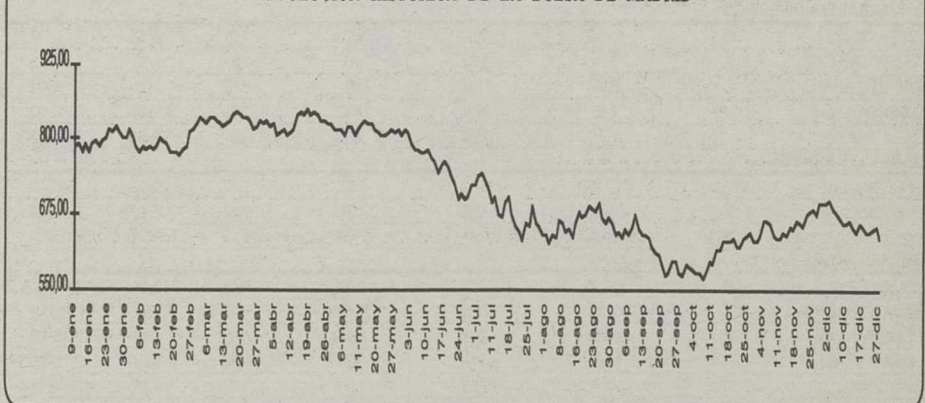

RATIOS DEL IBEX 35

Sector	Nombre	Pond Ibex	Precio (Euros)	Capitalización (MLNS Eur)	PER 2002	PER 2003	CRTO.BPA 02-03E
Construcción	ACCIONA	1,14%	39,15	2.488	15,92	14,79	11,36%
Metal Mecánica	ACERINOX	1,06%	35,00	2.303	11,62	7,60	22,38%
Comunicación	ACESA	1,66%	11,14	3.891	20,69	19,02	9,02%
Construcción	ACS	0,91%	31,07	1.990	10,99	9,73	12,04%
Distrib.Varios	ALBA	0,63%	18,40	1.374	11,20	10,62	7,43%
Alimentación	ALTADIS	3,06%	21,80	6.659	14,56	13,01	12,56%
Tecnología	AMADEUS	0,81%	4,00	2.382	17,19	13,49	22,81%
Metal Mecánica	ARCELOR	1,15%	11,85	6.306	26,67	5,85	0,00%
Banca	BANCO POPULAR	3,89%	39,05	8.480	13,27	11,75	11,78%
Banca	BANKINTER	0,83%	23,95	1.815	16,31	14,18	13,44%
Banca	BBVA	13,55%	9,24	29.530	13,12	11,82	12,64%
Banca	BSCB	14,42%	6,59	31.424	13,75	12,17	10,88%
Distrib.Varios	CARREFOUR	0,34%	11,10	3.747	14,14	13,65	3,94%
Construcción	DRAGADOS	1,30%	16,39	2.825	11,37	10,16	10,20%
Eléctricas	ENDESA	5,34%	11,00	11.646	8,24	8,12	7,28%
Construcción	FCC	0,79%	21,88	2.917	10,61	9,58	10,54%
Construcción	FERROVIAL	1,17%	24,25	3.401	11,53	12,47	2,81%
Eléctricas	GAMESA	0,60%	16,15	1.310	14,87	13,04	22,59%
Eléctricas	GAS NATURAL	3,83%	18,63	8.342	11,84	12,06	7,24%
Eléctricas	IBERDROLA	5,37%	12,99	11.711	12,65	11,10	12,01%
Transporte	IBERIA	0,59%	1,41	1.287	7,68	6,44	21,22%
Tecnología	INDITEX	3,83%	22,35	13.931	30,66	25,08	20,36%
Tecnología	INDRA	0,43%	6,38	967	16,52	14,43	14,11%
Varios	INHOTELES	0,45%	8,26	987	11,11	10,33	9,98%
Comunicación	PRISA	0,38%	6,31	1.381	15,83	16,45	8,42%
Eléctricas	RED ELECTRICA	0,35%	9,51	1.286	13,57	12,59	13,89%
Químicas	REPSOL	6,96%	12,42	15.163	8,60	11,10	-2,18%
Tecnología	SOGECABLE	0,38%	8,55	830	13,57	64,86	13,89%
Distrib.Varios	SOL MELIA	0,21%	4,03	745	19,75	11,61	41,42%
Comunicación	TELEFONICA	19,36%	8,68	42.191	-11,33	17,32	0,00%
Comunicación	TELEFONICA MOVILES	1,28%	6,44	27.889	-22,27	20,59	0,00%
Comunicación	TERRA	1,17%	4,19	2.548	0,00	0,00	0,00%
Tecnología	TPI	0,50%	2,98	1.097	14,91	13,24	11,42%
Eléctricas	UNION FENOSA	1,73%	12,38	3.772	11,28	10,89	9,73%
Varios	ZELTIA	0,54%	5,88	1.180	99,58	84,37	59,60%

DERIVADOS FINANCIEROS: MEFF

Valor	Anterior	Último	Dif.	Dif. %	Máx.	Min.	Volumen	Open
Fut. sobre Ibx 35								
Fut. Ibx35	6.217,00	5.998,00	-219,00	-3,52	6.186,000	5.965,00	5.026	34.497
Fut. Minibex	6.217,00	5.998,00	-219,00	-3,52	6.185,000	6.000,00	2.162	2.319

Fut. Sobre Bono Nacional

Valor	Anterior	Último	Dif.	Dif. %	Máx.	Min.	Volumen	Open
Fut. Maz.03 BN E-10	97,17	97,74	+0,57	0,59	97,780	97,35	21	193

Fut. Sobre Acciones

Valor	Anterior	Último	Dif.	Dif. %	Máx.	Min.	Volumen	Open
Fut. B.Santander	6,67	6,57	-0,10	-1,50	6,70	6,56	655	254.584
Fut. BBVA	9,53	9,21	-0,32	-3,36	9,47	9,22	209	144.783
Fut. Endesa	10,99	10,81	-0,18	-1,64	10,97	10,85	99	72.230
Fut. Iberdrola	12,73	12,82	+0,09	0,71	12,78	12,74	18	47.677
Fut. Inditex	22,99	22,50	-0,49	-2,13	22,90	22,50	17	334
Fut. Repsol	12,90	12,35	-0,55	-4,26	12,76	12,42	338	10.804
Fut. Tef. Moviles	6,72	6,49	-0,23	-3,42	6,49	6,49	3	261
Fut. Telefonica	9,17	8,70	-0,47	-5,13	9,08	8,70	26.594	534.815

EVOLUCION DE LOS PRINCIPALES INDICES

Nombre	Cierre Sem.Ant.	Cierre Semanal	Dif.%S.	Dif.S.	Max.S.	Min.S.
INDICE IBEX35	6.208,00	6.081,30	-2,04	-126,7	6.250,80	6.081,30
FTSE 100 LONDRES	3.889,90	3.829,40	-1,56	-60,5	3.957,70	3.822,20
CAC 40 PARIS	3.082,85	3.011,83	-2,30	-71,02	3.111,68	3.004,06
DAK. PERFORMANCE INDEX	3.024,22	2.892,04	-4,37	-132,18	3.048,29	2.890,31
DOW JONES INDUSTRIAL AVG.	8.511,32	8.362,20	-1,75	-149,12	8.554,04	8.349,10
STANDARD & POOR'S S&P 500	895,76	881,11	-1,64	-14,65	902,43	879,74
DOW JONES EURO STOXX50	2.438,97	2.374,78	-2,63	-64,19	2.463,95	2.373,58
NASDAQ COMPOSITE	1.363,05	1.359,49	-0,26	-3,56	1.384,29	1.356,15

Renta 4

La bolsa cerca

Consulte las condiciones de la promoción a través de la web www.r4.com, o visítenos en nuestra oficina de Renta 4 en Albacete: Marqués de Molins, 3 - 4º Pta.

En corretajes gratis

REGALAMOS

el importe de los gastos*

AL TRASPASAR SU CARTERA DE VALORES

www.r4.com

Renta 4 S.V.B., S.A. Entidad registrada con el nº 1 en la C.N.M.V

FONDOS DE INVERSION

Nombre	Fondo	V.Liq.Ul	Patrim.(M)	Participes	%Mes	%Año	Fecha	Nombre	Fondo	V.Liq.Ul	Patrim.(M)	Participes	%Mes	%Año	Fecha
AHORRO CORPORACION GESTION								DWS INVESTMENS (DEUTSCHE BANK)							
CAJA MURCIA	FIM	9,95	4,32	275	0,27	2,38	27/12/02	DWS B.TURISM	FIM	3,64	4,92	359	-9,10	-29,31	20/12/02
INVERMONTE	FIM	15,80	3,46	180	0,24	2,60	26/12/02	DWS BENEFIC.	FIM	6,71	10,43	106	-2,30	-7,31	20/12/02
C.MURCIA GAR	FIM	6,86	18,89	616	0,28	3,08	26/12/02	DWS B.INSTIT	FIM	6,33	7,39	169	-8,24	-25,76	20/12/02
AHORROFONDO	FIM	33,98	418,51	28.679	-3,21	-12,95	26/12/02	DWS ACCIONES	FIM	13,07	67,84	3.057	-8,37	-26,36	20/12/02
EL MONTE F-S	FIM	9,09	2,83	84	-0,86	-5,63	26/12/02	DWS B.UNIVER	FIM	3,55	30,24	2.048	-6,55	-30,89	20/12/02
FOND CCM REN	FIM	10,94	18,47	1.024	0,26	3,57	26/12/02	GAESCO-GESTION							
FONDIR. CASTI	FIAMM	901,21	17,58	871	0,17	2,26	27/12/02	GAESCO EMERG	FIM	66,58	7,62	1.165	-3,66	-16,46	22/12/02
DINERFONDO	FIAMM	1.993,33	64,29	2.697	0,18	2,34	27/12/02	GAESCO MULTI	FIM	39,69	1,85	259	-12,06	-39,06	22/12/02
ALLIANZ RAS GESTION								GAESCO SMALL	FIM	4,32	5,89	932	-6,29	-25,98	22/12/02
ALLIANZ FOND	FIM	89,27	171,47	167	1,027	5,916	20/12/02	GESATLANTICO							
ALLIAN MIXTO	FIM	6,10	18,63	102	-2,397	-8,54	20/12/02	ATL.MUNDIB.2	FIM	7,00	50,93	1.708	0,59	4,58	26/12/02
ALLIA VARIAB	FIM	4,02	139,59	132	-7,384	-28,37	20/12/02	ATL MIXTO 2	FIM	5,86	30,98	1.400	-0,90	-7,05	26/12/02
BANKPYME								AT MIXTO 3	FIM	5,44	7,46	406	-2,09	-8,88	26/12/02
B.F.C.MIXE15	FIM	6,96	12,27	2.011	-0,93	-1,51	26/12/02	ATL EUROACCI	FIM	3,69	13,57	1.302	-6,05	-33,94	26/12/02
B.F.C.EUROFI	FIM	6,90	3,35	166	0,81	5,49	26/12/02	ATL MIXTO 4	FIM	4,68	12,18	788	-3,21	-20,13	26/12/02
B.MUL TOP FU	FIM	5,67	11,01	3.843	-7,24	-30,79	26/12/02	GESBANKINTER							
B.MULTIGESTO	FIM	4,67	9,06	2.724	-7,97	-29,91	26/12/02	BK GARANT J8	FIM	707,13	41,86	1.580	0,00	1,48	22/10/02
BANSABADELL INVERSION								BK IND.A.100	FIM	368,68	30,54	208	-1,41	-22,62	22/10/02
INVERSAB.70	FIM	12,35	82,59	4.574	-4,01	-22,57	24/12/02	BK IND. E.50	FIM	329,59	2,90	242	-0,51	-32,90	22/10/02
ASC PATRIMON	FIM	9,74	26,84	100	1,31	3,56	24/12/02	BK GARANT.M.	FIM	77,11	25,12	958	0,01	1,71	22/10/02
SAB.DEU.EURO	0	6,96	171,88	3	-0,02	3,00	24/12/02	BK MIXTO 2	FIM	685,12	128,86	6.788	-0,86	-13,93	22/10/02
INVERSAB.50	FIM	4,65	9,71	482	-2,96	-16,07	24/12/02	BK FUTU.IBEX	FIM	40,98	13,88	667	0,30	-27,06	22/10/02
SAB.JAP.BOLS	0	2,21	10,36	684	-9,37	-26,55	24/12/02	BK GARANT.4	FIM	1.146,23	44,07	417	-0,08	3,13	22/10/02
BARCLAYS FONDOS								BK GARANT.E.	FIM	678,65	27,98	1.151	0,00	1,11	22/10/02
BARC.BOLSA G	FIM	4.501,58	36,13	1.536	-6,87	-32,38	26/12/02	BK IND.J.225	FIM	382,40	1,97	242	-1,97	-11,51	22/10/02
BARC.BOL.ESP	FIM	14,82	122,23	4.345	-7,08	-25,29	26/12/02	BK JAPON GAR	FIM	742,10	39,31	1.558	-0,03	0,95	22/10/02
BARC.BOL.EI	FIM	566,80	8,96	486	-5,19	-23,97	11/12/02	GESBETA MEES PIERSON							
BBVA GESTORA								BETA DEUDA	FIM	12,32	20,19	262	0,63	3,47	24/12/02
BBVA2002	FIM	757,96	47,76	1.639	0,15	2,04	26/12/02	BETA EURO CO	FIM	7,75	93,55	95	-1,08	-2,01	24/12/02
BBVA B.EUROP	FIM	56,18	422,15	21.558	-7,40	-33,90	26/12/02	BETA ACTIVOS	FIM	740,15	29,72	230	0,18	2,65	24/12/02
BBBONO2004D	FIM	1.058,23	178,94	8.043	0,53	4,17	26/12/02	BETA ACCS	FIM	85,50	14,00	604	-6,30	-26,22	24/12/02
BBVA B.USA	FIM	12,45	22,38	929	-2,82	-9,54	26/12/02	BETA REN.PLW	FIM	6,59	15,17	427	-0,93	-6,44	24/12/02
BBVA2007	FIM*	881,46	66,58	1.667	1,62	9,40	26/12/02	BETA EURO AA	FIM	4,68	13,95	1.140	-7,36	-32,19	24/12/02
BBA BONOS EM	FIM	677,75	3,72	179	0,31	-5,91	26/12/02	BETA VALOR	FIM	12,95	19,72	901	-2,68	-13,88	24/12/02
BBVA FOND.CA	FIM	7,51	111,55	4.555	0,16	1,91	26/12/02	GESTORA BANCAJA							
BBVAB-2004A	FIM	7,40	28,75	1.200	0,63	4,36	26/12/02	B.R.V.EURO	FIM	388,85	19,92	834	-7,38	-33,73	26/12/02
BB.OPORT.INT	FIM	4,70	48,33	11.496	-8,98	-35,15	26/12/02	BANC.REN.FIJ	FIM	6,04	44,90	2.308	-2,33	-7,20	26/12/02
BBVAOPOR.EU	FIM	6,09	116,12	31.234	-8,45	-34,89	26/12/02	BANCAJ. R.V.	FIM	400,99	20,29	1.094	-6,32	-20,75	26/12/02
BBVA2005	FIM	688,67	8,88	423	1,00	6,32	26/12/02	BANCAJA CONS	FIM	1.080,85	22,18	2.469	-4,04	-8,90	26/12/02
BBVABOL.USA	FIM	10,57	200,00	9.259	-9,08	-35,12	26/12/02	INVERCAIXA GESTION							
BBVA BIOGEN	FIM	4,59	2,83	534	-3,00	-20,20	26/12/02	FONCAIXA A36	FIM	11,98	20,56	466	0,18	1,93	26/12/02
BBVA B. ACT.	FIM	6,41	71,58	2.218	0,52	0,00	26/12/02	FONCAIXA A8	FIM	12,63	17,95	4.311	0,11	1,14	26/12/02
BBVABOLPLAZ	FIM	6,09	70,27	3.799	0,95	0,00	26/12/02	FONCAIXA A4	FIM	15,77	19,93	1.134	0,17	1,37	26/12/02
BBVA BOL.MUN	FIM	8,92	4,14	4	-4,99	0,00	26/12/02	FONCAIXA A7	FIM	16,01	1.349,01	4.952	0,26	2,67	26/12/02
BBVAB.2005C	FIM	10,26	53,57	2	1,05	0,00	26/12/02	MORGAN STANLEY DW							
BBVABIOFAR	FIM	513,32	113,18	17.718	-5,78	-32,00	26/12/02	EURO DEUDA	FIM	7,50	22,71	1.045	1,25	5,68	26/12/02
BBV.BONO2003	FIM	806,62	116,34	1.500	0,44	4,16	26/12/02	COVAP FONDO	FIM	6,30	0,74	55	-2,59	-10,33	26/12/02
BBVA100X100	FIM	1.167,99	328,91	8.196	0,45	3,90	26/12/02	EURO SELC	FIM	5,64	20,11	2.741	-7,39	-27,49	26/12/02
BBVAB.2003A	FIM	6,69	98,43	2.045	0,27	3,21	26/12/02	EURO ACCIONE	FIM	5,53	109,04	7.929	-7,58	-33,83	26/12/02
BBVA ACT.FTE	FIAMM	1.259,19	383,43	21.190	0,20	2,29	26/12/02	EURO INDICE	FIM	4,68	39,69	4.634	-7,47	-34,42	26/12/02
BSCH GESTION								EURO VARIABL	FIM	5,16	21,92	1.867	-4,65	-21,49	26/12/02
BCH TECNOLOG	FIM	11,85	2,24	1.125	-14,89	-45,41	26/12/02	BOLSA INTERN	FIM	6,95	14,30	1.156	-8,17	-36,38	26/12/02
SANT. R-F PR	FIM	71,46	187,17	5.495	1,45	6,58	26/12/02	RENDA 4 GESTORA							
BCH RENTAS5P	FIM	69,66	61,01	1.836	0,76	5,01	26/12/02	RENDA 4 GLOB	FIM	8,58	6,52	110	-3,92	-12,80	22/12/02
BCH RENTAS5R	FIM	70,53	97,37	2.709	0,87	6,03	26/12/02	R-4TECNOLOGI	FIM	1,40	3,17	2.032	-9,89	-37,49	22/12/02
BCH S.F.EURO	0	36,76	4,33	13	-6,99	-27,79	26/12/02	RENDA 4 MULT	FIM	5,99	10,46	1.103	-3,84	-23,44	22/12/02
SANT. ONG'S	FIM	66,81	191,71	2.148	0,20	2,82	26/12/02	ARAGON PATRI	FIM	5,34	3,41	225	-1,52	-9,71	22/12/02
BCH SECTOR S	FIM	26,43	2,37	515	-1,11	-28,44	26/12/02	RENDA 4 A-MIX	FIM	4,17	12,55	102	-3,61	-16,40	22/12/02
BOLS.IBEROAM	FIM	388,82	12,08	1.530	-1,33	-32,15	26/12/02	EUROCA MIXTO	FIM	9,50	2,90	102	-1,11	-2,63	22/12/02
BCH SALUD	FIM	43,12	10,09	2.228	-6,48	-30,54	26/12/02	EUROPA ESTE	FIM	8,83	3,55	256	-4,45	4,57	22/12/02
BCH SAYPLUS	FIM	57,01	6,42	146	-0,90	-12,90	26/12/02	ALHAMBRA	FIM	12,20	27,43	1.298	-2,28	-7,81	22/12/02
BCHSEL.F.GL	FIM	42,32	33,9	5.286	-7,86	-32,57	26/12/02	RENDA FONMIX	FIM	1.033,80	17,71	1.153	-0,53	-2,17	22/12/02
BAN.BOL.EUR.	FIM	4,20	61,47	3.812	-7,87	-35,88	26/12/02	RENDA 4-AHO	FIM	11,99	20,83	496	0,48	2,20	22/12/02
SANT.CONSUMO	FIM	4,74	4,54	462	-1,93	-16,58	26/12/02	RENDA 4 INDI	FIM	10,66	8,93	477	0,02	0,52	22/12/02
SAN.FON.FINA	FIM	4,32	23,39	2.890	-9,24	-31,53	26/12/02	RENDA 4 ACTI	FIM	6,52	3,50	102	-3,19	-14,05	22/12/02
SANT.BOL.EU5	FIM	683,82	81,4	3.414	0,99	-1,45	26/12/02	REN.BOLSAPLU	FIM	588,89	4,85	297	0,79	-15,77	22/12/02
SAN.EUR40/60	FIM	4,80	83,95	2.635	-4,08	-21,25	26/12/02	REN.TES-BOL	FIM	70,38	13,55	132	0,12	1,75	22/12/02
SAN.BOL.INDI	FIM	1.144,42	421,57	13.247	0,12	2,19	26/12/02	RENDA4 MERCA	FIM	5,77	6,21	108	-5,99	-13,43	22/12/02
SAN.ELECCION	FIM	591,31	162,22	8.049	0,13	0,20	26/12/02	CAPITAL PLUS	FIM	5,17	3,75	251	-4,04	-11,86	22/12/02
SAN.GLO.TITA	FIM	631,44	78,05	9.502	0,75	-1,90	26/12/02	RENDA CICLOS	FIM	393,99	3,76	118	-5,01	-9,22	22/12/02
SANT. DOLAR	FIM	874,74	4,82	249	-2,59	-7,00	26/12/02	RENDA AZUL	FIM	5,97	3,16	102	-1,37	-3,12	22/12/02
SANT.BEUP.3	FIM	821,19	247,82	8.665	0,66	-0,45	26/12/02	RENDA4CARTER	FIM	5,98	3,80	102	-5,00	-18,69	22/12/02
SAN.LATIN.AS	FIM	608,17	131,86	13.090	0,00	1,42	26/12/02	RENDA4 JAPON	FIM	4,01	12,47	2.357	-5,98	-23,17	22/12/02
SAN.BOL.ASE3															

EL ANÁLISIS

Ibex-35

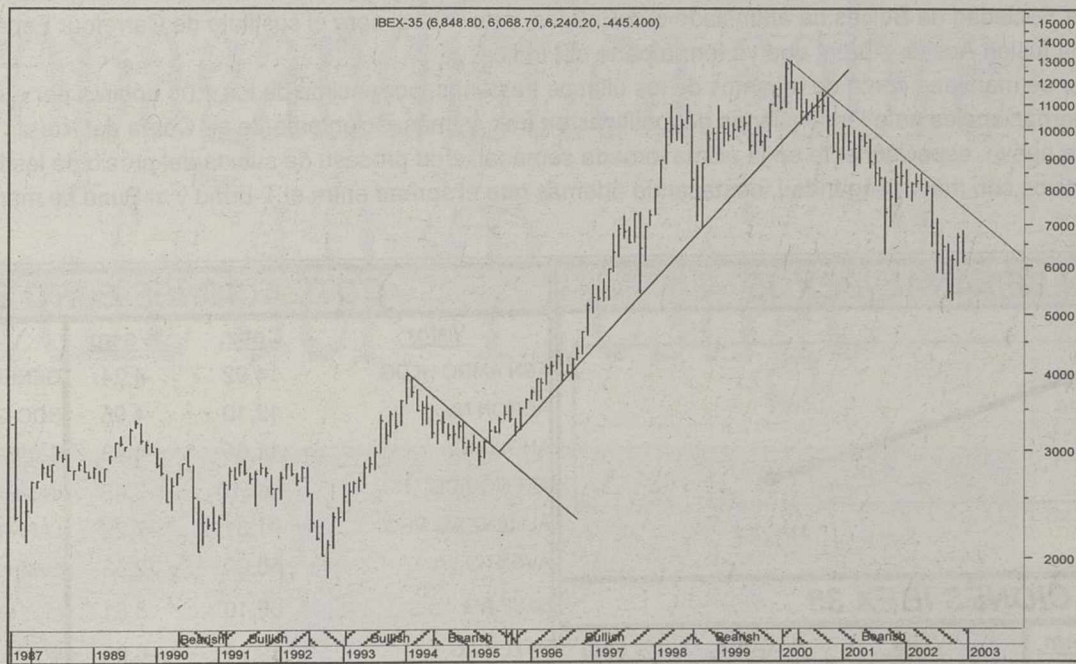

El Ibex 35 sigue en su zona de trading y hay que esperar las primeras sesiones de enero, para ver la tendencia. Es importante que empiece el año con alzas, a menos que la guerra abra un paréntesis.

A corto plazo se ha incrementado el temor a la guerra con Irak. A medio plazo en el último ciclo bursátil, se tocó fondo también en octubre y no se superó la directriz bajista hasta mayo.

Los ciclos bursátiles no son iguales pero se parecen. Según este principio, podemos comparar el último ciclo completo de las bolsas españolas (1980-92) con el actual (1992-¿?). En el chart se observa la similitud de ambos ciclos, con una primera alza por exceso de liquidez, iniciada al superar la directriz bajista del ciclo anterior. Un alza principal, guiada por una clara directriz alcista. Y una última alza especulativa, cuyos máximos son el inicio de la directriz bajista del correspondiente ciclo bajista con el que finaliza el ciclo completo. Actualmente, el índice debería superar la directriz bajista, para iniciar un nuevo ciclo completo, que se iniciaría con la típica alza por exceso de liquidez. En el caso de que no logre superar la directriz bajista primaria, es muy probable que se vean nuevos mínimos.

NOTICIAS DE LA SEMANA

JAZZTEL

Anunció que tiene previsto realizar un contra-split de 10x1 mediante la elevación del nominal de sus acciones de 0,08 euros a 0,8 euros. Asimismo, la compañía ha comentado que el próximo 2 de enero se levantará la restricción de venta del primer tramo de las nuevas acciones ordinarias emitidas con motivo de la reestructuración de su deuda. Jazztel emitió 457,3 mlns de acciones ordinarias y bonos convertibles por 75 mlns de euros para hacer frente al canje de sus bonos de alta rentabilidad. El exceso de oferta que provocará este elevado número de nuevas acciones es lo que está afectando de forma muy negativa al valor, si bien era una noticia conocida por el mercado (no así el hecho del contra-split). Reiteramos nuestra recomendación de evitar el valor.

SCH

Santander Central Hispano (SCH) no podrá ingresar los 55,12 millones de euros adicionales que podría haber obtenido por la Oferta Pública de Venta (OPV) de Banesto, ya que Credit Suisse First Boston (CSFB) no ejerció la opción de compra o green shoe de 7,35 millones de títulos concedida por el banco presidido por Emilio Botín en la reciente colocación de acciones de su filial. el principal obstáculo para ejercer la opción de compra, que representa el 1% del capital de Banesto, que vencía el 27 de

diciembre, es la evolución de la cotización Banesto. El precio de ejercicio del green shoe es el mismo que el de la OPV -7,5 euros-, nivel que la acción de Banesto no pudo superar desde que se colocó en bolsa el 10,58% del capital. Al estar la cotización por debajo del precio de ejercicio, habitualmente los inversores no compran los títulos del green shoe ya que es más barato adquirirlos en el mercado.

REE

Red Eléctrica de España (REE) ingresará 600 millones de euros el próximo año por las acti-

vidades de transporte y operación del sistema, donde se incluyen las cantidades correspondientes a las líneas adquiridas recientemente a Endesa y Unión FENOSA. La compañía obtendrá 414,2 millones de euros por la actividad de transporte correspondiente a la red de la empresa anterior a la reciente compra de activos, lo que supone un incremento del 11,9% respecto al ejercicio anterior. Esta cantidad incluye la retribución de las nuevas instalaciones de Red Eléctrica que han entrado en servicio durante el ejercicio 2002, cuando puso en servicio 710 kilómetros de líneas y 81 nuevas posiciones,

así como el incentivo por disponibilidad de las mismas.

LA CAIXA

La Caixa ha elevado su participación en Gas Natural con la compra de un 5,0% del grupo gasífero a través del holding financiero Hisusa, en el que posee un 49% del capital y donde la francesa Suez participa con el 51% restante. La Caixa es uno de los principales accionistas en Gas Natural con una participación del 26,1% antes de la nueva compra, seguida de Repsol-YPF, que posee otro 24%.

CONSULTORIO FISCAL

Planes de pensiones

Las aportaciones a los planes de pensiones reducen la base imponible del contribuyente con el límite máximo de 7.212,15 euros para personas de hasta 52 euros. Esta cantidad se puede incrementar en 1.202,02 por cada año que el partícipe exceda de 52, fijándose la aportación máxima en 22.838,46 euros.

También puede reducir la base imponible por las aportaciones que realice al plan de pensiones del cónyuge hasta un límite de 1.803,04 euros, siempre que éste no tenga ingresos o rentas (cualquier tipo de clase de rendimien-

tos, no sólo rendimientos de trabajo o actividades empresariales), o éstos no superen los 7.212,15 euros. Se puede aplicar esta reducción sin mermar su capacidad de aportación a su propio plan, es decir, que puede desgravar por lo que aporte a su plan hasta el límite que se le aplique en función de su edad, y adicionalmente por las aportaciones al plan de pensiones de su cónyuge con las limitaciones mencionadas. Hay que tener en cuenta que la aplicación de ambas reducciones no puede dar lugar a una base liquidable general negativa.

Los parientes de un minusválido en línea directa o colateral hasta el tercer grado, pueden realizar aportaciones al plan de pensiones del minusválido de hasta

7.212,15 euros anuales. El límite funciona para cada uno de los parientes que aportan. Las aportaciones hechas a los planes de pensiones del sistema individual computan de forma separada con las reducciones en la base imponible por razón de las aportaciones del empresario a los planes de empleo, duplicándose así las cantidades que se pueden reducir.

En el caso de las prestaciones, si el contribuyente decide hacer efectivo el plan de pensiones en forma de capital, en su próxima declaración reducirá el 40% de la suma de las aportaciones y sus rendimientos, siempre y cuando la primera aportación a su plan cuente con una antigüedad mayor a dos años.

COMENTARIO

Estrategia 2003

De cara al ejercicio completo 2003, esperamos moderado crecimiento, inflación controlada, entorno de bajos tipos de interés y reducción progresiva de la prima de riesgo.

Sin embargo, la primera parte del año seguirá marcada por las incertidumbres pendientes, siendo una de las más importantes la evolución del conflicto Estados Unidos - Irak. En caso de conflicto, de percibirse como un hecho controlado y sin repercusiones duraderas en crecimiento e inflación, debería traducirse en una recuperación de la confianza, favoreciendo una consolidación de la renta variable, una vez dejado atrás el ciclo bajista.

Así, en el primer trimestre el Ibex podría moverse en un amplio rango lateral, que establecemos entre 5.800 y 6.800. La pérdida sostenida (no puntual) del nivel inferior podría llevar a un cambio de escenario respecto a la recuperación económica esperada.

A medio plazo apreciamos un mayor potencial de la renta variable, especialmente frente a la renta fija, con un Ibex objetivo a un año de 7.300-7.400 puntos, siendo la valoración del mercado muy dependiente del nivel de prima de riesgo.

Tras demostrarse que la estrategia de "Selección de Valores" ha resultado adecuada en 2002 (la cartera Modelo de Renta 4 en el 2002 ha resultado +5 p.p sobre Ibex35), mantenemos la misma opinión para los meses iniciales de 2003, primando la selección de valores sobre la recomendación sectorial.

Limitamos la exposición tanto a Latinoamérica como a aquellos valores susceptibles de revisiones a la baja en sus beneficios, estrategia que mantendríamos mientras continúe el actual escenario de indefinición tanto macro como microeconómica.

Cartera Modelo para el año 2003: Altadis, Ebro Puleva, Banco Popular, Banco Santander, BBVA, Zeltia, ACS, Ferrovial, Endesa, Iberdrola, Gas Natural, Enagás, Telefónica, Telefónica Móviles, Amadeus, Indra, Recoletos y TPI.

La información de esta página ha sido confeccionada por RENTA 4

NYSE
Nasdaq
AMEX
Frankfurt
París
Milán
Londres
Amsterdam
Estocolmo

Contratación
en bolsa
internacional

Opere en los principales
mercados desde:

25 \$ USA
30 €
Zona Euro

Renta 4

Sociedad de Valores y Bolsa, S. A.

Para más información

902 15 30 20

www.R4.com

Renta 4,
Sociedad de Valores
registrada con el nº 1
en la C.N.M.V

COMENTARIO BURSÁTIL SEMANAL

Cerramos esta semana navideña, en la que el mercado doméstico de renta variable ha permanecido abierto tan solo el 23 lunes y el 27 viernes, mientras que el resto de plazas europeas no han seguido un criterio idéntico, siendo festividad en algunas de ellas el 24 y en otras el 26. En el caso del selectivo español, ha perdido un 2% desde el viernes, se ha visto marcado un comportamiento bajista, inducido por el contexto internacional en el que permanecen abiertos frentes de inestabilidad como la posibilidad de un ataque militar a Irak por parte de Estados Unidos y el más reciente tensionamiento el Corea del Norte por el tema nuclear. Este comportamiento se ha producido a pesar de que algunos datos macro han sorprendido por su positividad. Este ha sido el dato de las ventas de viviendas nuevas en Estados Unidos en noviembre que han alcanzado un nuevo record en los 1,069 millones de unidades, favorecidas por el contexto de bajos tipos hipotecarios.

Merece la pena mencionar que la Sociedad de Bolsas ha anunciado que Enagás, y no Áurea, será el sustituto de Carrefour España, corrigiendo el anterior comunicado en la que no se daba por hecho la fusión Acesa-Áurea, que ya forma parte del índice.

En el mercado de divisas, el dólar se mantiene cerca de mínimos de los últimos tres años, por encima de los 1,04 dólares por euro, en un contexto de creciente nerviosismo de los inversores internacionales ante las tensiones geopolíticas en Irak, y, más recientemente en Corea del Norte.

En la renta fija, hemos asistido de nuevo, especialmente en la última jornada semanal, a un proceso de subida del precio de los bonos soberanos debido a la búsqueda por parte de los inversores de activos con mayor seguridad, destacando además que el spread entre el T-Bond y el Bund se mantiene por encima de los 30 puntos básicos.

EVOLUCIÓN SEMANAL IBEX 35

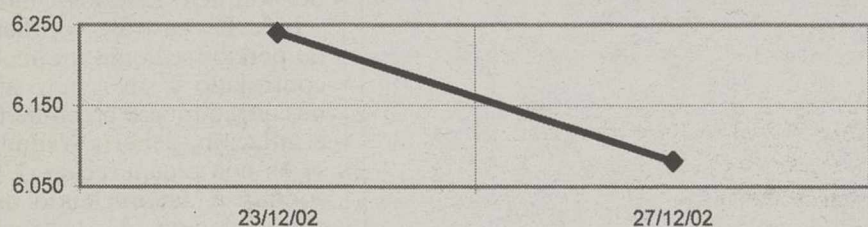

COTIZACIONES EURO STOXX 50 (19:00h)

Valor	Cotiz.	% sem	Valor	Cotiz.	% sem
ABN AMRO HLDG	14,92	-4,24	GENERALI ASSIC	19,38	-1,50
AEGON NV	12,10	-4,95	SOC GENERALE-A	54,25	-1,81
AHOLD NV	11,65	-4,43	BAYER HYPO-UND V	14,66	-3,74
AIR LIQUIDE	122,10	-3,48	ING GROEP NV-CVA	15,67	-6,11
ALLIANZ AG-REG	91,31	-7,22	LAFARGE SA	70,65	-1,46
AVENTIS SA	50,00	-2,53	LVMH MOET HENNES	38,72	-4,18
BASF AG	36,10	-3,61	MUENCHENER RUE-R	115,00	-5,16
BAYER AG	19,91	-8,08	NOKIA OYJ	15,05	-4,75
BBVA	9,24	-3,25	L'OREAL	71,00	-3,01
DANONE	126,20	-1,02	PHILIPS ELECTRON	17,03	-5,13
BNP PARIBAS	37,74	-1,46	ROYAL DUTCH PETR	41,91	-2,69
CARREFOUR SA	40,62	-2,38	REPSOL YPF SA	12,42	-2,82
ALCATEL A	4,39	-4,15	RWE AG	24,60	-4,13
AXA	12,79	-5,33	SANOFI-SYNTHELAB	56,90	-2,65
DEUTSCHE BANK-R	43,60	-5,22	SANTANDER	6,59	0,92
DAIMLERCHRYSLER	28,86	-3,77	ST GOBAIN	27,50	-1,96
DEUTSCHE TELEKOM	12,13	-6,76	SIEMENS AG-REG	40,45	-3,74
ENDESA SA	11,00	0,00	SANPAOLO IMI SPA	6,17	-3,19
ENEL SPA	4,92	-1,28	SUEZ SA	16,30	-3,61
ENI SPA	14,90	-0,55	TELEFONICA SA	8,68	-4,19
E.ON AG	39,25	-3,16	TELECOM ITALIA	7,24	-1,48
VIVENDI UNIVERSA	15,15	-4,18	TIM SPA	4,34	-2,28
FORTIS	16,23	-5,36	UNICREDITO ITALI	3,79	-2,77
TOTAL FINA ELF	133,00	-1,92	UNILEVER NV-CVA	57,10	-2,31
FRANCE TELECOM	16,90	-5,11	VOLKSWAGEN AG	34,12	-5,20
			EuroStoxx	2.371,63	-2,76

COTIZACIONES IBEX 35

Valor	Cotiz.	% sem	Valor	Cotiz.	% sem
ACESA INFRAESTRL	11,14	-0,45	INDRA SISTEMAS	6,38	-5,62
ACS ACTIVIDADES	31,07	-1,11	INDITEX	22,35	1,41
ACERINOX SA	35,00	0,00	ARCELOR	11,85	-2,47
CORP FIN ALBA	18,40	-1,60	NH HOTELES SA	8,26	-0,72
ALTADIS SA	21,80	0,69	BANCO POPULAR	39,05	-2,38
AMADEUS GLOBAL-V	4,00	-5,21	PRISA	6,31	-5,82
ACCIONA S.A.	39,15	-0,76	RED ELECTRICA	9,51	-0,83
BBVA	9,24	-3,25	REPSOL YPF SA	12,42	-2,82
BANKINTER	23,95	-3,27	SANTANDER	6,59	0,92
CARREFOUR	11,10	-8,94	SOGECABLE	8,55	-9,91
DRAGADOS	16,39	-0,06	SOL MELIA SA	4,03	-3,36
ENDESA SA	11,00	0,00	TELEFONICA SA	8,68	-4,19
FCC FOM CONST	21,88	-0,64	TELEFONICA MOVIL	6,44	-3,59
FERROVIAL	24,25	-3,46	TPI TELEF	2,98	-6,58
GAMESA CORP TECI	16,15	-4,44	TERRA NETWORKS	4,19	-6,89
GAS NATURAL SDG	18,63	-1,79	UNION FENOSA	12,38	-0,72
IBERDROLA SA	12,99	-0,15	ZELTIA SA	5,88	-7,26
IBERIA LINEA AER	1,41	-5,37	IBEX 35	6.081,30	-2,04

DATOS SEMANALES

ESPAÑA		ZONA EURO		ESTADOS UNIDOS	
Lun 2	Tasa de desempleo	Lun 30 (10:00)	M3	Lun 30 (16:00)	Manufacturero Chicago
Lun 2	Inscripción nuevos autos			Lun 30 (16:00)	Ventas viviendas actuales
				Mar 31 (16:00)	Confianza del consumidor
				Vier 3 (16:00)	Gastos construcción

COMENTARIO: RED ELECTRICA

El grupo Red Eléctrica es la propietario de gran parte de la red eléctrica española con más de 19.000 kilómetros de líneas de transporte de alta tensión. Desde su creación en 1985 se dedica a gestionar el transporte del sistema eléctrico español y es el operador encargado de garantizar las condiciones técnicas necesarias para que la electricidad fluya continuamente desde los centros de generación hasta los centros de consumo. Los accionistas de la compañía son las cuatro eléctricas españolas: Endesa, Iberdrola, Hidrocarbónica y Unión Fenosa con una participación del 10% cada una de ellas y la SEPI, con un 28,5%. Sin embargo, a lo largo del próximo año, las eléctricas deberán reducir hasta el 3% su participación en la compañía. Recientemente ha adquirido las redes de alta tensión de Endesa y Unión Fenosa por 950 millones de euros y 395 millones de euros respectivamente. Estas operaciones permitirán en un futuro convertir a Red Eléctrica en el único propietario de la red española, una vez ejercite el derecho de compra de la red de Iberdrola cuya propiedad actual es de CVC Capital Partners. Recomendamos comprar acciones de Red Eléctrica a inversores con perfil conservador pero que al mismo tiempo deseen beneficiarse del diferencial positivo que ofrece la renta variable en el largo plazo respecto a la renta fija.

EVOLUCIÓN: RED ELECTRICA



C/ Marqués de Villorres, 28
02003 Albacete
Tel.: 967 55 00 93
Fax: 967 55 04 44

CONTRATACIÓN DE FUTUROS Y OPCIONES DE MEFF EN GAESCO.COM

Lo más intenso de la bolsa
al instante

www.gaesco.com

GAESCO
La experiencia es capital.

Contratación de futuro y opciones de MEFF

NACIONAL

El PSOE critica el "buzoneo" anunciado por el PP

Batalla propagandística sobre la catástrofe del "Prestige"

El secretario de Organización del PSOE, José Blanco, exigió ayer al Gobierno que el dinero con el que se costeara la campaña de buzoneo para informar a los ciudadanos sobre la crisis petrolera "Prestige" se destinara directamente a los afectados por la catástrofe. Por su parte, el responsable de Comunicación del PP, Rafael Hernando, acusó al Gobierno de "poner zancadillas" al Gobierno en el asunto.

AGENCIAS

Blanco, en conferencia de prensa, afirmó que la iniciativa anunciada por el Ministerio de Administraciones Públicas es un insulto a la inteligencia de los españoles y, especialmente, de los gallegos, por lo que pidió que esos recursos se usaran para tener más medios humanos y materiales con los que combatir los daños. El dirigente socialista consideró "sorprendente" que la decisión adoptada por el Gobierno tras la reunión de su Comité Ejecutivo Nacional el día 26 fuera hacer "una operación de propaganda". El ministro de Administraciones Públicas, Javier Arenas, dijo que la campaña en la que los españoles ven las iniciativas adoptadas por el Gobierno en relación con el "Prestige" y la "nula información" prestada por el mismo Blanco, sería "más que los recursos millonarios con los que se pretende



Un médico de una asociación ecologista atiende a una voluntaria en Cantabria.

EFE

financiar la campaña de buzoneo vayan a parar a "las víctimas de la catástrofe". El secretario de Organización reiteró la necesidad de que el PP acceda a crear una comisión de investigación en el Parlamento al existir "demasiados interrogantes" en torno al siniestro. En este sentido, se hizo eco de la información publicada hoy en el diario "La Voz de Galicia", en la que se asegura que el capitán del "Prestige", Apostolus Maguras, declaró ante el juez que él no fue quien decidió cambiar el rumbo del buque, sino que lo hizo a requerimiento de Marina Mercante.

Blanco no quiso pronunciarse sobre la veracidad de estas palabras, pero insistió en que la comisión de investigación debería ayudar a "saber quién tomó las decisiones", y una vez esclarecida la verdad, "establecer un protocolo de actuación para que nunca más se produzca una situación como ésta". "Hay que garantizar la seguridad y la confianza de la sociedad ante la incertidumbre y los interrogantes que aparecen todos los días", dijo. José Blanco hizo un llamamiento al Gobierno y al PP para que "se tome en serio lo que está pasando en Galicia" en lugar de escudarse en la estrategia de "minimizar lo que

ha pasado para que la gente crea que no ha pasado nada". Por su parte, el coordinador de Comunicación del PP, Rafael Hernando, pidió ayer al PSOE en que "deje de poner zancadillas" al Gobierno en este tema y "que deje trabajar a los científicos y respete la libertad de opinión e información de los distintos medios de comunicación". Demandó también que dejen de ser "el abogado defensor de los auténticos responsables de esta tragedia: el armador, el capitán y las sociedades instrumentales que participan en tráfico de fueles con buques que no tienen ningún tipo de seguridad".

El viento arrastra las manchas de fuel hacia Francia

AGENCIAS

Las condiciones meteorológicas juegan a favor de Galicia aunque en contra de la cornisa cantábrica, ya que el viento por un lado está alejando el chapapote que amenaza la costa atlántica, aunque persiste en el norte de España y en Francia. Según anunciaron ayer la Xunta y el Gobierno central en un comunicado, el grupo de manchas dispersas se encuentra a 63 millas al norte de Estaca de Bares y está entrando en la zona SAR francesa. Según el Gobierno, un grupo de 69 manchas estaba entrando en la Zona SAR francesa. Durante la madrugada de ayer, la más cercana estaba a 63 millas al Norte de Estaca Bares y la más lejana a 89 millas del mismo punto. En Cantabria, había grumos dispersos en la zona comprendida entre Suances y el límite con Asturias. Durante la jornada, el fuerte viento y las olas impidieron la salida de las embarcaciones de reconocimiento y apoyo y de los pesqueros que recogen fuel, según informó la Delegación de Gobierno en un comunicado. Durante el día estuvieron trabajando en las costas de esta comunidad un dispositivo de limpieza integrado por 676 personas (60 de Tragsa, 143 del Gobierno de Cantabria y ayuntamientos y 473 voluntarios) y otras 45 personas en tareas de apoyo (Tragsa, Demarcación de Costas del Estado, Gobierno de Cantabria y Cruz Roja). Mientras, en Galicia, sigue siendo crucial la labor de los voluntarios en la limpieza de las playas. Ayer partió un grupo de 70 valencianos hacia el concejo de Carnota para limpiar la playa de Ardileiro. Además, en Malpica ya está trabajando el grupo de voluntarios extremeños de Cruz Roja que partió el viernes. El trabajo que están desarrollando en la playa de Niñons consiste en la retirada de miles de pequeñas partículas de fuel que se encuentran mezcladas con la arena.



llévate el Nuevo Ford Fiesta
con: ABS, IPS, Doble airbag y
Aire acondicionado.

Saldrás más.

¡OCASION!
LIQUIDACION
FIN DE AÑO
DIEZ UNIDADES A UN PRECIO
EXCEPCIONAL
MAS BARATO QUE KM 0

Motoralba S.A. **Albacete Motor**
C/Vereda de Santa Cruz, s/n C/Hellín, 41

ABIERTO SABADOS TARDE

nuevo, nuevo, nuevo Ford Fiesta

Pensados para disfrutar,
hechos para durar



Celebra la Navidad

CAFETERIA ALBA

Tu comida o cena de empresa en una Sala Privada

Teléfono de Reservas
615 341 178

EL CORNER
La Cafetería del Alba

Cafetería-Restaurante
Desayunos - Aperitivos - Combinados
Menú Diario - Menú Especial Deportistas

Dirección: Jesús Sánchez, "El Coli"
Ciudad Deportiva Albacete Balompié

CPUBLINÉ 907 24 00 56



PROMOCIÓN ESPECIAL ABONADOS

Gracias al convenio suscrito entre el Albacete Balompié, S.A.D. y "Pista de Hielo Móvil, S.L." empresa propietaria de la "PISTA DE HIELO" instalada junto a la Plaza de Toros de Albacete los Abonados del Albacete Balompié obtendrán precios preferentes

PRECIO PARA ABONADOS

DIA LABORAL

4,50

DIA FESTIVO

5,50

Para beneficiarse de esta promoción es condición indispensable presentar Carné de Abonado junto con el D.N.I.

Esta promoción no es acumulable a otras promociones suscritas por la empresa "Pista de Hielo Móvil S.L."

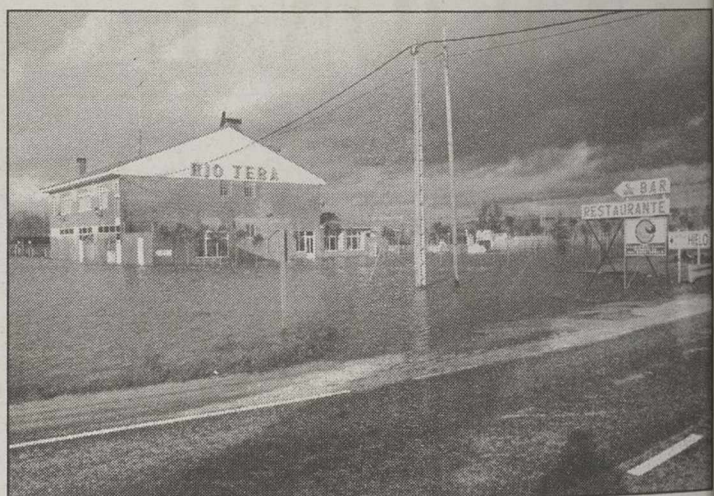

El río Tera, desbordado en Mózar (Zamora).

La Cuenca del Duero se recupera tras el temporal de lluvias

AGENCIAS

Los principales ríos de la Cuenca del Duero han vuelto a sus cauces normales para la época de invierno tras finalizar el frente lluvioso que ha cruzado Castilla y León de oeste a este, aunque es previsible que lleguen nuevas lluvias a partir de hoy.

La Confederación Hidrográfica del Duero (CHD) informó hoy en comunicado de prensa de que la situación se ha normalizado en la comarca de Benavente (Zamora), una de las más afectadas, "una vez superada la punta de avenida, que en ningún caso alcanzó niveles de peligro para las poblaciones ribereñas".

El frente de lluvias ha pasado por el este de la Comunidad más debilitado, según dichas fuentes, aunque "se han notado incrementos importantes de la cantidad de agua que llevan algunos ríos".

Entre ellos, la CHD destacó la situación del río Carrión, en la provincia de Palencia, que ayer llevaba 144 metros cúbicos por segundo.

Asimismo, el Valdavia, en Palencia, y otros arroyos menores no regulados, registraban "sustanciales crecidas", aunque es previsible una rápida normalización de los mismos.

La cabecera del Duero presenta niveles normales para esta época, según la CHD, que anunciaba una subida notable del Pisuegra a su paso por Valladolid.

La Confederación también sigue el comportamiento del río Cega a su paso por varias localidades, especialmente por Sahagún (León).

ALERTA POR VIENTOS

Por otra parte, la dirección general de Protección Civil mantiene los avisos que había dado a cinco Comunidades Autónomas ante la previsión que se prolongaran los fuertes vientos, que pueden llegar a alcanzar los cien kilómetros por hora en algunos puntos.

Según fuentes de Protección Civil, han sido avisadas las delegaciones del Gobierno en Asturias, Cantabria, el País Vasco, Valencia y Cataluña.

MEJORAS EN LA RED ELÉCTRICA

Con el objeto de mejorar la calidad del servicio eléctrico, estamos realizando trabajos en nuestras instalaciones. Por este motivo, nos vemos obligados a interrumpir temporalmente el suministro en:

Día 30 de Diciembre de 2002.

Hora

ALBACETE

Zona afectada (Total o parcialmente):

C/ Ctra. Jaén, Alcaraz, Cádiz, Huelva, Málaga, Vereda Jaén, Enero, Honduras, Cuatro Vientos, Linares, Panamá, Sevilla, Morata y adyacentes

De 14:00 a 15:00

Los trabajos se realizarán con la mayor rapidez. En caso de que terminasen antes de las horas indicadas, se restablecerá el suministro de forma inmediata, sin aviso previo. Rogamos a nuestros clientes disculpen las molestias.



ORACION AL ESPIRITU SANTO

Espíritu Santo, Tú que me aclaras todo, me iluminas todos los caminos, para que yo alcance mi ideal, Tú que me das el don divino de perdonar y olvidar el mal que me hacen y que en todos los instantes de mi vida estás conmigo, yo quiero en este corto diálogo agradecerte por todo y confírmame que nunca quiero separarme de Ti, por mayor que sea la ilusión material, deseo estar contigo y todos mis seres queridos, en la gloria perpetua. Gracias por tu misericordia para conmigo y los míos. (La persona deberá rezar la oración durante tres días seguidos sin decir el pedido: dentro de los tres días será alcanzada la gracia por muy difícil que sea). (Publicar en cuanto se haya recibido la gracia)

E.C.J.

Otro pequeño fue abandonado en la huerta de Valencia

Detenido un matrimonio por herir gravemente a su bebé de un mes

AGENCIAS



Vista del barrio de Calonge donde vivían los agresores con su bebé.

EFE

Un niño de tan sólo un mes ha sido la última víctima de violencia en el hogar al haber recibido brutales palizas preventivamente por parte de sus padres, que fueron detenidos la pasada Nochebuena en Calonge (Girona) ante el cuadro clínico del pequeño cuando lo llevaron al hospital. El niño tenía fractura de varias costillas, hemorragia cerebral, fractura craneal y contusiones por todo el cuerpo. Según fuentes del Hospital Vall d'Hebron de Barcelona, donde el niño permanece ingresado en la UCI, el pequeño está "muy grave" aunque presenta una buena evolución. El bebé en un primer momento fue atendido en el hospital de Palamós pero ante la gravedad fue remitido al Vall d'Hebron. El niño tiene fractura de costilla anterior en tres costillas, fractura craneal, hemorragia cerebral, hematomas en cara y quemaduras y dos lesiones cutáneas en la rodilla derecha sugestivas de mordedura. Después de ingresar en el hospital Vall d'Hebron, el niño fue intervenido neuroquirúrgicamente para levantarle el parietal izquierdo. Unas 72 horas después de la operación, el pequeño fue "extubado electivamente". Los padres del bebé, Javier R. y Mireia M.M., los dos de

22 años, fueron detenidos por los Mossos d'Esquadra la pasada Nochebuena cuando esperaban a su hijo en la clínica y después de haberle llevado porque estaba gravemente herido, según explicaron fuentes judiciales. Después de examinarlo, los médicos aconsejaron trasladarlo al Hospital Vall d'Hebron de Barcelona, donde fue ingresado en la UCI, y avisaron a la policía autonómica.

NIÑO ABANDONADO

Después del interrogatorio, los investigadores llevaron a los dos detenidos ante el juez de guardia, y al no convencerle sus explicaciones, éste dictaminó el ingreso preventivo en prisión. Por otra parte, la mujer que abandonó a su bebé en la huerta de Campanar de Valencia

tras dar a luz en el portal de una alquería pasó ayer a disposición del Juzgado de Guardia de Valencia, informaron fuentes del Cuerpo Nacional de Policía.

La madre, de unos 30 años, fue detenida el viernes y presentaba un "significativo deterioro mental" provocado, al parecer, por el consumo continuado de sustancias estupefacientes.

Tres muertos por el fuego en un edificio de Vélez-Málaga

AGENCIAS

Tres personas, entre ellas dos niños, murieron y siete resultaron heridas en un incendio declarado ayer en un edificio de viviendas en Vélez-Málaga (Málaga), según informaron fuentes del servicio de emergencias sanitarias 061.

El incendio comenzó poco antes de las 16,30 horas en el edificio San Antonio de la calle Pablo Picasso de Vélez-Málaga en circunstancias que todavía se desconocen, según las citadas fuentes.

Los fallecidos son dos niños de entre cinco y siete años y una mujer de entre 70 y 80, mientras que uno de los heridos sufre quemaduras en el 40 por ciento del cuerpo y está muy grave.

Entre los seis heridos restantes se encuentran tres bomberos, uno de ellos con pronóstico reservado por inhalación de humo.

La mayoría de los heridos fueron trasladados al Hospital comarcal de la Axarquía en Vélez-Málaga, y, además, otras tres personas fueron por crisis nerviosas.

Catorce inmigrantes heridos en un incendio provocado para evitar su repatriación

AGENCIAS

Un grupo de catorce detenidos, en su mayoría extranjeros, resultaron heridos en un incendio en los calabozos de la Comisaría Provincial de Policía de Málaga, causado, según la Policía, para evitar las repatriaciones previstas para ayer, y de ellos cuatro están en estado grave y cinco críticos.

Los arrestados sufrieron quemaduras e intoxicación de diversa consideración tras la quema de varios colchones y fueron trasladados a diversos hospitales de la capital anoche, mientras que otros trece detenidos resultaron ilesos y fueron llevados a la comisaría del distrito norte, informaron fuentes de los bomberos.

Algunos de los arrestados mostraron resistencia a ser evacuados de la celda colectiva incendiada desde la que las llamas se extendieron rápidamente, según la Policía, que precisó que había dieciséis inmigrantes en esa dependencia procedentes de una patera encontrada la noche anterior que iban a ser trasladados a Ceuta a primera hora de ayer para la repatriación.

Los bomberos abrieron las celdas con una llave maestra que les fue facilitada por la Policía.

Seis de los heridos fueron trasladados al Hospital Carlos Haya donde había cinco en estado crítico, seis al Clínico con tres graves y dos al Materno, donde había otro grave.

La asamblea de Cajasur decide que la entidad se desvincule de la Junta de Andalucía

AGENCIAS

La asamblea de CajaSur aprobó ayer con 113 votos a favor, 42 en contra y dos abstenciones los nuevos estatutos de la entidad, que supondrán la independencia de la caja cordobesa de la Ley Financiera estatal, lo que la desvincularía de la tutela de la Junta de Andalucía.

De esta forma, la asamblea, en una votación a mano alzada, aprobó la decisión del consejo de administración de CajaSur, que aprobó esos mismos estatutos el pasado 3 de diciembre, lo que convierte en la primera Ley Financiera que se adhiere a la Ley Financiera, la cual pertenece a las cajas donde tiene presencia la Iglesia de España y la del Ministerio de Economía.

Además de reducir la representación de las instituciones, los nuevos estatutos no reconocen a la Diputación como entidad



Imagen de las votaciones de ayer en la Asamblea.

EFE

cofundadora de la caja de ahorros cordobesa, lo que rechaza la institución provincial que argumenta que CajaSur es fruto de la fusión por absorción que tuvo lugar en

1995 entre el Monte de Piedad y Caja de Ahorros de Córdoba, auspiciada por la Iglesia Católica, y la Caja Provincial, fundada por la Diputación cordobesa en 1952.

Los inspectores de la OIEA saldrán del país el martes

Preocupación internacional por la escalada nuclear en Corea

AGENCIAS

Corea del Sur ha puesto en marcha todos los canales diplomáticos para lograr la cooperación internacional contra la escalada nuclear en la península de Corea, mientras prosiguen los gestos amenazantes del régimen comunista de Pyongyang.

Ante la gravedad de la situación, el gobierno surcoreano anunció que enviará cuanto antes a altos cargos a China y Rusia, con el fin de persuadir de sus intenciones al régimen norcoreano.

Además, el gobierno surcoreano celebrará antes de lo previsto, a principios del próximo enero, una reunión trilateral en Washington con Japón y EEUU para buscar una solución al conflicto nuclear.

Pyongyang aceleró sus amenazas desde que anunció hace dos semanas que reactivaba sus instalaciones nucleares en Yongbyon, a 80 kilómetros de la capital, en respuesta a la decisión de Washington de suspender este mes el envío de petróleo al país.

Corea del Norte informó ayer de su última decisión, la de expulsar a los inspectores del Organismo Internacional de Energía Atómica (OIEA) que vigilaban las centrales nucleares conforme al tratado de 1994, suscrito entre Washington y Pyongyang para congelar el programa nuclear



Movimientos de tropas norcoreanas en la frontera con su vecino del sur.

EFE

norcoreano. De hecho, los inspectores internacionales abandonarán el país el próximo martes, día 31.

Nada más conocerse esa noticia, Corea del Sur convocó anoche una reunión urgente de la Seguridad Nacional, presidida por el ministro de Unificación, Chung Sae Hyun, en la que transmitió a Pyongyang "una severa advertencia" y pidió el abandono inmediato

de su programa nuclear.

El gobierno surcoreano calificó las últimas medidas norcoreanas de "seria" amenaza a la estabilidad y paz de la península coreana, que sólo aumentan el recelo internacional.

Añadió que "teniendo en cuenta la seriedad e inminencia de la situación", Seúl estrechará su cooperación con EEUU, Japón y el OIEA, así como con China, Rusia y la

Unión Europea, para detener la amenaza nuclear norcoreana.

El ministro de Defensa surcoreano, Lee Jun, señaló la posibilidad de que Corea del Norte pueda producir armas nucleares con la extracción de plutonio en sus instalaciones, pese a que el vecino país dijo que la medida estaba destinada a producir electricidad para el invierno.

Los datos provisionales sitúan en 57 los muertos en el atentado de Grozni

AGENCIAS

Las tropas rusas adoptaron ayer medidas de seguridad sin precedentes en todo el territorio de Chechenia, tras el ataque suicida del viernes contra la sede del Gobierno en Grozni que causó al menos 57 muertos, según datos todavía provisionales.

"Todas las fuerzas federales desplegadas en la República se encuentra en régimen de alerta para prevenir nuevos actos terroristas", declaró la oficina de prensa del Ministerio chechen de Interior.

Las medidas de seguridad en los edificios administrativos, cuarteles militares e instalaciones estratégicas fueron reforzadas al máximo, aunque tras el ataque del viernes "no se ha detectado un incremento de la actividad de las bandas armadas", dijo un portavoz oficial.

Fuentes del Ministerio ruso para Situaciones de Emergencia indicaron que las cifras sobre las víctimas mortales causadas por el ataque en Grozni son provisionales, pues en los hospitales hay más de un centenar de heridos, algunos de los cuales se encuentran en estado crítico.

Durante todo el día equipos de socorro removieron en busca de supervivientes los escombros de la destruida sede gubernamental, después de que dos vehículos cargados con más una tonelada de explosivos detonaran junto al edificio, el más protegido de la capital chechena.

El viceministro chechen del Interior, Ajmed Dakáyev, reveló que los dos coches bomba eran conducidos por "tres terroristas que no tenían apariencia caucásica y que vestían uniformes de las tropas federales".



Se incrementan las víctimas del atentado.

EFE

Según Dakáyev, dos de ellos iban a bordo de un camión Kamaz y el tercero, al volante de un furgón todoterreno UAZ, ambos vehículos llevaban matrículas militares. "Los terro-

ristas tenían todos los documentos necesarios: en el parabrisas del Kamaz había dos pases oficiales de tránsito otorgados por el mando militar, y el UAZ llevaba uno igual", dijo.

La oposición keniana mantiene su ventaja en la mitad del recuento

AGENCIAS

El líder de la oposición de Kenia, Mwai Kibaki, y la formación que encabeza mantienen una enorme ventaja sobre el candidato presidencial oficialista, Uhuru Kenyatta, y su partido, según los resultados preliminares y no oficiales de las elecciones del viernes, basándose en el escrutinio de casi la mitad de los votos.

Según la edición electrónica del diario keniano Daily Nation, Kibaki, líder de la Coalición Nacional del Arco Iris (NARC), ha recibido 2.107.159 votos, un 64 por ciento, frente a sólo 978.730, o un 30 por ciento, para Kenyatta, de la Unión Nacional Africana de Kenia (KANU) gobernante desde 1963.

Los otros tres candidatos a la presidencia de la nación cosecharon un 1 por ciento o menos.

Se calculan en unos 7 millones el número total de sufragios emitidos, con lo cual estos resultados reflejan los datos preliminares obtenidos de casi la mitad de los votos.

El petróleo brasileño llega a Venezuela

AGENCIAS

La llegada ayer de un petroero brasileño con 82 millones de litros de gasolina aliviará la escasez de combustible que sufre Venezuela y dará un breve respiro al gobierno en sus esfuerzos por poner en marcha la industria petrolera nacional, paralizada desde hace 25 días.

El "Amazón Explorer" arribó a los fondeaderos próximos a Puerto La Cruz, 320 kilómetros al este de Caracas, en donde trasvasará sus 520.000 barriles de gasolina a buques de menor calado, que transportarán el combustible a los muelles de las plantas de almacenamiento y distribución.

El combustible brasileño será, sin embargo, una ayuda muy limitada, ya que, en condiciones normales, el consumo diario de Venezuela es de 205.000 barriles.

La escasez de gasolina es consecuencia de la paralización de Petróleos de Venezuela SA (PDVSA), ordenada por la mayoría de los gerentes de esa empresa estatal con el fin de apoyar la huelga general indefinida.

Aunque la llegada del "Amazón Explorer" apenas va a resolver el problema de consumo de gasolina varios días, la reacción de la alianza opositora Coordinadora Democrática contra Brasil ha sido muy dura.

Timoteo Zambrado, portavoz de la Coordinadora, calificó de "esquirol" al presidente electo de Brasil, Luiz Inácio Lula da Silva.

Doscientos milicianos palestinos se refugian en la Basílica de la Natividad

Abril: Chávez recupera el poder en Venezuela tras un 'golpe relámpago'

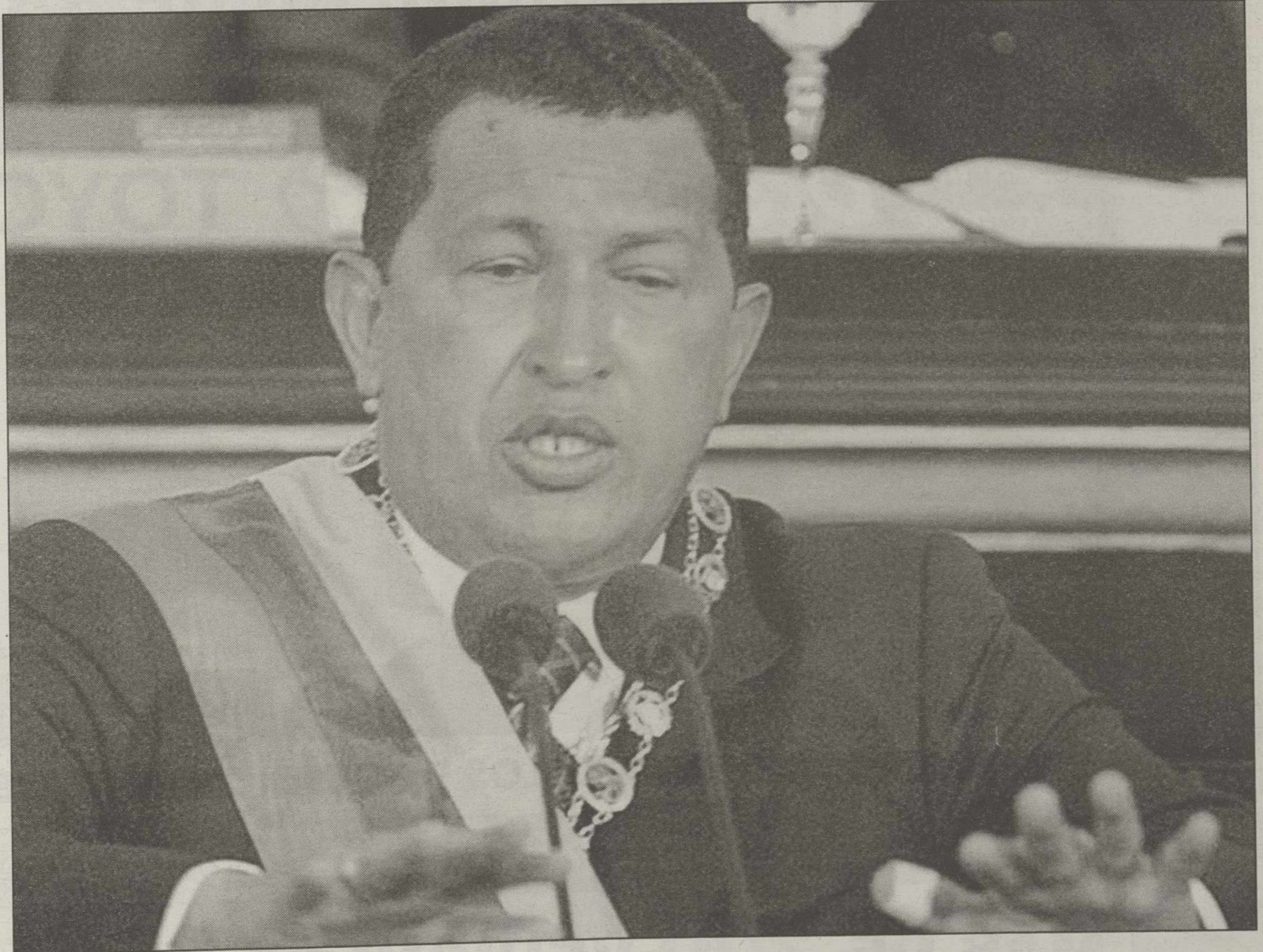

La figura de Hugo Chávez divide profundamente a la sociedad venezolana.

Día 1:

- Holanda se convierte en el primer país del mundo que legaliza la eutanasia.

Día 2:

- La UE y Rusia exigen a Israel que libere a Arafat y retire sus tropas de los territorios ocupados.

- Unos 200 milicianos palestinos asediados por el Ejército israelí se refugian en la Basílica de la Natividad de Belén, donde se encuentran 70 religiosos.

- El ginecólogo italiano Severino Antinori asegura que ha conseguido clonar un embrión humano e implantarlo en una mujer.

Día 3:

- Detienen en Buenos Aires al ex ministro de Economía Domingo Cavallo acusado de contrabando de armas a Croacia y Ecuador entre 1991 y 1995.

Día 6.- Al menos 60 palestinos y siete soldados israelíes mueren al acelerar Ariel Sharon sus operaciones militares antes de la llegada del secretario de Estado Colin Powell.

Día 7:

- Doce muertos y unos 70 heridos en las explosiones de un artefacto y un coche bomba en la ciudad colombiana de Villavicencio, atribuidas a las FARC.

Día 8:

- El grupo de comunicación alemán "Kirch", con una deuda de 6.500 millones de euros, presenta suspensión de pagos.

Día 9:

- Comienza una huelga general en Venezuela contra el presidente Hugo Chavez.

Día 11:

- Al menos 12 personas muere y 48 resultan heridas, en su mayoría por bala, en enfrentamientos entre manifestantes que pedían la renuncia de Hugo Chavez y las fuerzas de seguridad, en las cercanías del Palacio Presidencial.

Día 12:

- Las Fuerzas Armadas venezolanas derrocan a Chávez. El presidente de la Patronal, Carlos Carmona, asume la Presidencia.

Día 14:

- Hugo Chávez es repuesto como presidente de Venezuela. Arafat se entrevista con Powell y le anuncia que no habrá alto el fuego hasta la retirada total de las tropas israelíes. Powell insta a Arafat a retirarse de las zonas ocupadas.

Día 15:

- Xanana Gusmao, líder de la resistencia timorense, vence en las elecciones presidenciales de Timor Oriental.

Día 20:

- La Guardia Civil (policía de fronteras) detiene en

Sant Joan Despí (Barcelona) al argelino Ahmed Brahim, supuestamente máximo responsable económico en España de la red terrorista Al-Qaida.

Día 15:

- Un avión "Boeing" de Air China, con 166 personas a bordo, se estrella en una colina cerca del aeropuerto surcoreano de Busan y 38 de sus ocupantes sobreviven.

Día 16:

- Una huelga general contra varias medidas de la reforma económica, fiscal y laboral paraliza Italia.

- Más de cien guerrilleros de las FARC mueren durante un bombardeo de la Fuerza Aérea Colombiana sobre un campamento en Río de Piedra, cerca de Aracataca.

Día 18.- Regresa a Kabul el rey Mohamed Zahir Shah, tras casi tres decenios en el exilio.

- Diecisiete policías antidisturbios rusos mueren por la explosión de un artefacto al paso de un autobús en la capital de Chechenia, Grozni.

Día 20:

- El Consejo de Seguridad de la ONU aprueba el envío de

un equipo de investigadores al campamento de refugiados de Jenín, donde se produjo una masacre o una batalla, según los bandos. Israel retira sus tropas de Cisjordania y da por finalizada la operación Muro de Defensa, aunque mantiene el asedio a Arafat.

Día 21:

- La crisis argentina monopoliza el interés de la asamblea del FMI en Washington, donde se acuerda limitar la concesión de millonarios rescates financieros.

- Primera vuelta de las presidenciales en Francia, en las que queda barrido el socialista Lionel Jospin. Pasan a la segunda ronda el neogaullista Jacques Chirac y el ultraderechista Jean-Marie Le Pen.

Día 22:

- Se aplica la orden del Banco Central argentino de suspender las operaciones bancarias y del mercado de divisas hasta que el Parlamento legisle para superar la crisis.

- Las relaciones cubano-mexicanas entran en crisis al desvelar el presidente Fidel Castro la grabación de una conversación con Vicente Fox,

sobre su presencia en la Cumbre de Monterrey.

Día 23:

- Uruguay rompe relaciones diplomáticas con Cuba, tras días de acusaciones mutuas cuyo desencadenante fue la aprobación en la Comisión de Derechos Humanos de la ONU de una propuesta uruguaya de condena a la isla.

- El Rey de España entrega al escritor colombiano Alvaro Mutis el Premio Cervantes.

Día 24:

- El representante de Política Exterior de la UE, Javier Solana, y el mediador Miguel Angel Moratinos se entrevistan con Arafat, en la primera visita de una delegación europea desde la ocupación de Ramala.

- Los cardenales de EEUU reunidos con el Papa para buscar una salida a los casos de curas pederastas proponen la expulsión del sacerdocio a los que hayan cometido ese "crimen" de manera "notoria y repetida" y tras ser verificado.

- La corporación "AOL Time Warner" da a conocer unas pérdidas netas de 54.200 millones de dólares durante el pri-

mer trimestre del año, las mayores en la Historia reciente de EEUU.

- Los datos proporcionados por el Telescopio Espacial Hubble indican que el Universo tiene 14.000 millones de años de existencia.

Día 25:

- Los diputados argentinos aprueban la ley que impide que los ahorradores retiren los depósitos bancarios retenidos en el "corralito".

- EEUU propone al Consejo de Seguridad de la ONU que opte por la autonomía para el Sahara Occidental.

Día 26:

- Un ex alumno de 19 años asesina en una escuela de la localidad alemana de Erfurt a 16 personas y se suicida.

- Chile y la UE alcanzan un acuerdo de asociación y libre comercio.

Día 30:

- El Gobierno israelí veta la comisión de investigación de la ONU sobre los sucesos en el campo de refugiados de Jenín.

- "General Motors" adquiere la compañía automovilística surcoreana "Daewoo", que había suspendido pagos.

La Tribuna de Albacete

MERCADO DE VEHICULOS DE OCASION

Centro de vehículos de Ocasión

MODELO	AÑO	GARANTIA
SEAT TOLEDO 1.9 D	96	6 MESES
CITROEN SAXO 15 D MONACO	97	1 AÑO
CITROEN XSARA 20 HDI 110	01	1 AÑO
CITROEN BERLINGO 1.9 D SX	01	1 AÑO
PEUGEOT 205 D GENERATION	98	1 AÑO
HYUNDAI ACCENT 1.3	00	1 AÑO
OPEL ASTRA 1.7 TD	99	1 AÑO
VOLKSWAGEN POLO COUPE 1.9	93	3 MESES
CITROEN XANTIA 1.9 TD	98	1 AÑO
FORD MONDEO 1.8 TD	97	1 AÑO
CITROEN XSARA 1.9 D SX	01	2 AÑOS

Eurocasion

AUTOMOVILES VEGUISA
Carretera Casas Ibáñez, Km 3. Tel.: 967 52 42 31.
(Junto al club de tenis) ALBACETE

TOYOTA

MARCA	MODELO	AÑO
B.M.W.	525 TDS	93
FORD	FOCUS	01
SEAT	TOLEDO	93
TOYOTA	YARIS	02
V.W.	GOLF	93
JEEP	CHEROKEE	99
NISSAN	TERRANO	96
SUZUKI	SANTANA	85
RANGE	ROVER	89
FORD	ESCORT	90
LEXUS	GS 300	97
ROVER	MONTEGO	93
V.W.	GOLF	95
OPEL	FRONTERA	95
SSANGYONG	MUSO	95
FORD	GALAXY 2.3 GLX	99

AUTOALBA: Avda. Cronista Mateo y Sotos, 14. Tlf. 967 21 83 81 ALBACETE

LA MAYOR RED DE VEHÍCULOS DE OCASIÓN DE LA REGIÓN

Automóviles de Importación Alfredo Cuerda

MÁS DE 200 VEHÍCULOS EN STOCK

PORQUE SABES DÓNDE ESTÁ LA DIFERENCIA... AUTOMÓVILES DE IMPORTACIÓN Y NACIONALES

Ctra. de Las Peñas Km. 2,700 (frente a "la Pulgosa" Tef.: 967-59 02 64 Fax: 967-22 97 70 ALBACETE

Avda. de los Toreros, 45 **967-50 83 94** Albacete

HYUNDAI

AUTOMAEN, S.L.
Ctra. de Madrid 23
Tlf. 967 24 79 21
Albacete

MARCA Y MODELO	COLOR	EXTRAS	ESTADO	AÑO
HYUNDAI ATOS	PLATA	DA+AA+EE+CC	SEMI-NUEVO	99
HYUNDAI ACCENT 1,3 GL 5P	BLANCO	DA+AA+CC	SEMI-NUEVO	2000
HYUNDAI ACCENT 1,3 GL 5P	PLATA	DA+AA+CC	SEMI-NUEVO	2000
HYUNDAI ACCENT 1,3 GL 5P	AZUL OSCURO	DA+AA+CC	SEMI-NUEVO	2000
HYUNDAI ACCENT 1,3 GL 5P	BLANCO	DA+AA+CC	SEMI-NUEVO	2000
HYUNDAI ACCENT 1,3 GL 5P	GRAFITO	DA+AA+CC	SEMI-NUEVO	2000
HYUNDAI ACCENT 1,3 LS 5P	BLANCO	DA+AA+CC	SEMI-NUEVO	99
HYUNDAI SONATA 2,0 GLS FULL	GRAFITO	FULL	REVISADO IMPECABLE	97
HYUNDAI SONATA 2,0 GLS FULL	GRAFITO	FULL+PIEL	REVISADO IMPECABLE	97
HYUNDAI SONATA 2,0 GLS FULL	GRANATE	FULL	REVISADO IMPECABLE	93
FORD SCORT 1,8 TD	BLANCO	AA+CC+EE+DA	REVISADO	96
ROVER 214 SI	MARFIL	AA+CC+EE+DA	NUEVO IMPECABLE	97
OPEL ASTRA 1,4i 3P	BLANCO	BASICO	BIEN CUIDADO	93
RENAULT CLIO 1,4	NEGRO	BASICO	BIEN CUIDADO	91
HYUNDAI LANTRA 1,8 GT	GRANATE	CC+EE+DA	BUEN ESTADO REVS.	93
OPEL ASTRA 1,6i 4P AUTOMATICO	BLANCO	CC+EE+DA+AUTOMA	BUEN ESTADO REVS.	93
FORD MONDEO 1,8 TD GHIA	AZUL	FULL	CUIDADO	99
JEEP CHEROKEE 2,5 TD 4X4	AZUL	FULL	NUEVO IMPECABLE	99
RENAULT LAGUNA 1,6 RN 5P	GRANATE	FULL	BUEN ESTADO REVS.	95
OPEL MONTEREY 3,1 TD LS 4X4	MARRON	FULL	BUEN ESTADO REVS.	98
CITROEN C-15 DIESEL TOP 3P	BLANCO	DA	NUEVO IMPECABLE	94
GALLOPER 2,5 TD 7P FULL 4X4	AZUL	FULL+TODOS EXTRAS	BUEN ESTADO REVS.	2001
HYUNDAI GETZ 1,1 3P KM.0	PLATA	CC+DA+EE+ALERON+CONSOLA SALP.	IMPECABLE	98
TRAJET 2,0 CRDI FULL KM.0	VERDE	DAA+ABS+LL+MAD+CRIS.TIN.+BAND.	IMPECABLE	2002
HYUNDAI ATOS PRIME GLS KM.0	BLANCO	DA+AA+EE+CC+SRS	IMPECABLE	2002
FORD ESCORT 1,8 TD NOMADE 90 CV	BLANCO	DA+CC	IMPECABLE	2001
FORD MONDEO 1,8 16V CLX	AZUL	DA+CC+AA+EE+DA	BUEN ESTADO REVS.	94
HYUNDAI ELANTRA 1,8 GT	VERDE	AA+CC+AA+EE+DA	IMPECABLE	93
			IMPECABLE	95

DEPORTES

Con esguince de tobillo, no es segura su presencia ante el Real Oviedo

Parri, lesionado en Mestalla, primer contrat tiempo para el año 2003

□ A.G.

Libero Parri jugó de inicio en la selección valenciana que el viernes por la noche jugó en Mestalla ante la Yugoslavia donde sobrevive Pedja Mijatovic, pero el partido terminó con sabor amargo para este jugador del Albacete, cedido por el Valencia CF.

Parri fue sustituido en la segunda parte, aquejado de un fuerte esguince de tobillo que le mantiene, de momento, con el pie en alto y vendado, a la espera de su evolución en las próximas 48 horas.

El jugador, por tanto, es duda para el partido que se jugará el próximo día 5 en el Carlos Belmonte ante el Real Oviedo. Parri no se atrevía ayer a dar un pronóstico, hasta que no viera cómo evolucionaba su hinchazón y fuera observado de nuevo por el médico del Valencia, el doctor Candel, que le atendió nada más lesionarse.

El joven jugador valenciano manifestó ayer a este periódico sus sensaciones, tras jugar en el que ha sido segundo partido del combinado valenciano, en el que también estuvo el año pasado por estas fechas, cuando la selección levantina estaba dirigida por Benito Floro, ahora en el Villarreal.

"Me duele un poquillo -dijo el jugador- lo tengo vendado, me han inyectado un anti-inflamatorio y tengo que ir viendo cómo va. El entrenador Quique Hernández me dijo que iba a jugar todo el partido, pero no pude seguir, el jugador yugoslavo me pisó por detrás y no sé cómo fue la lesión".

Parri no sabe si podrá estar a disposición de César Ferrando para el partido ante el colista Oviedo, el próximo domingo (10.00 horas): "No puedo asegurarlo, ha tenido mil esguinces de tobillo, pero siempre por la parte externa y no me ha costado recuperarme. Esta vez, en cambio, es por la parte interna. Quedan todavía unos días hasta volver a los entrenamientos (día 2) y marcaré suficiente para recuperarme, eso espero".

"ME HAN FELICITADO"

El jugador tuvo ocasión de hablar a varios directivos del Valencia CF, club al que pertenece. La temporada de Parri en el Albacete no está pasando desapercibida y así se desprende de sus palabras: "El presidente y mucha gente me ha dicho que están muy contentos conmigo, que siga

trabajando así, y que si las cosas siguen así es posible que vuelva para estar allí, en la primera plantilla".

De todas formas, Libero Parri, y tras cuatro cesiones consecutivas, ha aprendido a no tener prisa: "Es cierto, no me obsesiono por volver; además, mi cabeza está sólo en el Albacete y a ver si podemos hacer cosas importantes este año. No tengo obsesión, estoy centrado en el Albacete, es donde tengo la cabeza; es bonito que aquí, en Valencia, reco-

nozcan mi trabajo, pero nada más, hay que seguir en esta línea".

Parri llevó la manija en el centro del campo de la selección, en compañía de Farinós, jugador del Inter que quiere jugar en el Villarreal de Floro. Fue uno de los aspectos más comentados en Mestalla, junto con la pitada a Mijatovic, el ídolo que fichó por el Madrid: "Sí, le pitaron, allí siempre le critican, pero el segundo balón que tocó, la enchufó. El partido estuvo bien, tuvo de todo".



Parri tuvo un encontronazo con el yugoslavo Brnovic, por lo que tuvo que retirarse a mitad del segundo tiempo.

EFE



El lateral Garrido, otro valenciano en la agenda del Albacete.

Primera derrota de la selección valenciana

1- Selección Valenciana: Palop, Garrido, Benja, Ballesteros, Llorens, Moreno, Parri, Rufete, Raúl Bravo, Farinós y Sánchez. También jugaron Rangel, Juanra, Raúl Ivars, Luis Gil y Curro Montoya.

2- Yugoslavia: Jevric, Ockolid, Djurovic, Djordjevic, Dudic, Brnovic, Trobok, Mijatovic, Vukic, Ljuboja y Stankovic. También jugaron Zilic, Markoski, Bronovic, Paunovic, Boskovic, Stanis, Simic y Filipovic.

Goles: 0-1, m.5: Mijatovic. 1-1, m.11: Moreno. 1-2, m.62: Ljuboja

Arbitro: Ayza Gámez (Comité valenciano).
Incidencias: partido amistoso entre las selecciones valenciana y yugoslava disputado en el estadio de Mestalla ante 15.000 espectadores. Terreno de juego en buenas condiciones.

La Selección Valenciana cayó derrotada en Mestalla por 1-2 en el segundo encuentro de su historia ante un conjunto yugoslavo que dejó muestras de calidad, pero que, en ningún caso, se mostró superior al combinado del nuevo seleccionador Quique Hernández.

Aún no había llegado una parte de los aficionados al estadio cuando Mijatovic, silbado como suele ser habitual en Mestalla, se encargó de animar la fiesta. En el primer lanzamiento a puerta del partido batió a Palop de un fuerte disparo. Los valencianos no quisieron ser menos y seis minutos después empataron por medio de Moreno. El jugador del Jerez cabeceó desde el área pequeña un centro-chut de Raúl Bravo. El primer tanto yugoslavo hizo que el combinado valenciano tuviera que doblar su esfuerzo.

Ante Murcia, victoria en la sub-16 y derrota en la sub-18

I Campeonato Nacional de selecciones: Cara y cruz para CLM

□ LT

Castilla-La Mancha ha tenido suerte dispar en sus enfrentamientos ante Murcia en la segunda jornada de la fase de Gran Canaria del Campeonato de España de Selecciones Territoriales sub'16 y sub'18 de fútbol, en el que participa además Canarias, y que se disputa en el campo municipal Alfonso Silva, ubicado en el Barranco de La Ballena, en Las Palmas.

En la categoría sub'16, Castilla-La Mancha, tras empatar a cero en el descanso, se impuso por la mínima (2-1) a la selección murciana en la segunda parte, remontando el gol inicial de los rivales.

La primera parte fue muy igualada, dejando los castellano manchegos la iniciativa a los murcianos, intentando buscar el gol en un contraataque, que no llegó.

Nada más comenzar la

segunda parte (m. 1), marcaron los murcianos, pero antes de cumplirse el primer cuarto de hora de esta fase empató el combinado regional por medio del albaceteño César Díaz, y ya a cinco minutos del final (m. 35), el también albaceteño Jesús Villar logró el gol del triunfo.

En la categoría sub'18 la suerte fue esquiva al combinado regional, que al final perdió por la mínima (1-2), con lo que tiene muy difícil su clasificación para la siguiente fase.

Comenzó marcando el equipo murciano, cuando se había cumplido el minuto 15 de la primera parte, lo que obligó a los castellano manchegos a jugar a remolque, pero sin que al llegar al descanso hubieran podido lograr ni siquiera empatar.

Castilla-La Mancha siguió apretando tras el descanso, y fruto de ello fue el gol logrado

por el conquense José Luis Gil, cuando apenas se había cumplido el minuto 12 de la segunda parte, para continuar con alternativas en el dominio del juego, y marcar el equipo murciano cuando se cumplía el minuto tres de los cuatro que aplicó el árbitro como tiempo añadido.

Hoy, el combinado de Castilla-La Mancha juega contra Canarias en ambas categorías, y el equipo sub'16 se juega el primer puesto de la fase.

Recordemos que en la selección sub'18 están: Moisés Martínez, David Álvarez y Agustín, Iñiguez (Albacete Balompié), mientras que en la sub-16 que dirige Juan Carlos Calero fueron convocados: César Díaz, Fco José Bueno, Angel Luis Ruiz y Jesús Villar (Albacete Bpié); Fco. José Andrés, Carlos Sánchez y Joaquín Jiménez (Fundación Albacete Balompié).



El Albacete aporta varios jugadores a la selección.

Fetransfor, s.l.

Agro Hellín

Cereales, Piensos y Forrajes

Ctra. Jaén, km. 1 - Apdo. 360

Telfs.: 967 30 35 61 - 967 30 16 04

Telfs. móvil: 616 43 51 22 - 649 45 82 45

02400 **HELLIN**



Buscarán el ascenso, del 3 al 7 de enero, en Torrelavega (Santander)

La selección cadete de baloncesto, al Campeonato de España

□ LT

Las selecciones regionales cadetes de baloncesto, masculina y femenina, competirán, del 3 al 7 de enero, en los Campeonatos de España de Selecciones Territoriales que, como el año pasado, se disputan en Torrelavega (Cantabria), con el objetivo de ascender de categoría.

Las dos selecciones regionales están encuadradas en la denominada categoría Preferente, que es como decir la segunda División de estos campeonatos, y su objetivo es ascender a la máxima categoría, que el año pasado estuvo a punto de lograrlo el equipo masculino.

En la edición del año pasado la selección masculina regional terminó en el quinto puesto, cuando ascienden las dos primeras selecciones clasificadas, pero después de ganar a la confitería, Cantabria, por 78-77, perdió con la Comunidad de Valencia (77-87) y con Extremadura (75-110), equipo que, como campeón de grupo, jugó por el título y además ascendió de categoría.

El equipo femenino tuvo un comportamiento mucho más discreto, porque terminó en el octavo y penúltimo lugar de la categoría, después de no haber ganado ningún encuentro en la



La selección cadete de baloncesto, tanto masculina como femenina, busca el ascenso.

fase previa, 20-98 con la Comunidad de Valencia, 68-74 con Cantabria y 51-63 con Extremadura, y perder también en la fase final con Murcia (56-61).

Los dos equipos regionales están encuadrados en el grupo D, el masculino junto a Cantabria, Melilla, Comunidad Valenciana y Navarra, mientras

que el femenino tendrá como rivales a Extremadura, Cantabria y Navarra.

-- Calendario de Competición

- Categoría Preferente Masculina:

*Castilla La Mancha-C. Valencia Día 3 (18,00)
*Melilla-Castilla La Mancha

Día 4 (11,00)

*Castilla La Mancha-Navarra Día 4 (18,00)

*Cantabria-Castilla La Mancha Día 5 (11,00)

- Preferente Femenina:

*Castilla La Mancha-Navarra Día 3 (12,00)

*Cantabria-Castilla La Man-

cha Día 4 (9,00)

*Castilla La Mancha-Extremadura Día 5 (9,00)

- Selecciones regionales:

Categoría Masculina: Javier Angulo y Fernando Quiñones (Criptana/C. Real), Jaime Arteaga y Alberto García-Vaquero (Grupo 76/C. Real), Alessandro Cilano (C.B. Guadalajara), Roberto Luján y Pablo Nieto (Cinco/Albacete), Manuel Maeso (Manzanas/C. Real), Alberto Palacios e Ignacio Peregrín (Escuelas Pías/Albacete), Ramón Rosales (Valdepeñas/C. Real) y Alejandro Varela (Madriguera).

Reservas: Miguel Vela (Alkasar/C. Real) y Antonio José García (Puertollano).

Entrenador: Francisco José Collado "Chesco"

Categoría Femenina: Lara Codón, Marina González, Covadonga Blázquez y Ana López (C.B. Albacete), María A. Cuenca (Higueruela/C. Real), Gabriela Utrillo y María de la Ossa (Criptana/C. Real) y Guadalupe García, María Teresa Cruces, Rosa Elvira, Lorena Salvador y María Delgado (C.B. Ciudad Real).

Reservas: Agata Aguirre (Daimiel/C. Real), Paula Celemin (C.B. Ciudad Real) y Laura Martín (Puertollano/C. Real).

Entrenador: Angel Codón.

El Club de Atletismo Albacete refuerza su equipo para competir en pista

□ LT

El club de atletismo Albacete, el más representativo de la capital albaceteña, se ha reforzado con varios atletas, sobre todo, a la temporada de pista, donde buscará el ascenso regional de clubes, objetivo en el que ha sido superado en las últimas temporadas, en el Villarrobledo y el Villarrobledo.

En categoría masculina, el jugador más significativo es el velocista Fernando Marco, que en la temporada pasada precisó en el Villarrobledo, y el lanzador junior caudete de jabalina, Raúl Pagán, que llega con los títulos nacionales en juveniles y en la de la



Casajús, que vuelve a Zaragoza, baja en el CA Albacete.

Para completar el equipo ha recuperado a atletas que habían dejado la actividad atlética

en un segundo plano, como el marchador Francisco Heras y el lanzador promesa

Jacinto Sáez, este con puestos destacados a nivel nacional cuando militaba en categorías inferiores.

Ante la falta de atletas especialistas en distintas pruebas, y que estén libres, el club albaceteño ha incorporado a atletas de la región levantina, como a los hermanos José Manuel, especialista en 1.500, y que llega del Playas de Castellón, y Javier Calero, que estaba en el Valencia Terra i Mare y que es especialista en longitud y triple salto.

También ha incorporado a los hermanos Vicente y Esteban Villalba, especialistas en saltos, y que también militaban en el Valencia Terra i Mare, aunque todavía están en categoría junior y promesa, respec-

tivamente.

En categoría femenina, las incorporaciones son las de la madrileña María Jesús Trenado, fondista que estaba en el Fila, Azucena de la Iglesia, especialista en 400 metros y que llega del Casas Colgadas de Cuenca, y la lanzadora junior de peso Cristina González, compañera de entrenamientos de la también atleta del club, Raquel Muñoz, y que el año pasado compitió como independiente.

Por contra, han causado baja el promesa, especialista en obstáculos, Pascual Trueba, que se ha marchado al Villarrobledo, y el fondista Jose A. Casajús, que se ha marchado a Zaragoza, tras unos años residiendo en Albacete.

CALENDARIO 2003

La Tribuna de Albacete

Enero
Febrero
Marzo
Abril
Mayo
Junio
Julio
Agosto
Septiembre
Octubre
Noviembre
Diciembre

NO
 EMPIEZAS
 EL
 AÑO
 SIN
 SABER
 EN
 QUE
 DIA
 ESTÁS

Consigue con tu ejemplar

del día 5 de

La Tribuna de Albacete

tu primer regalo de reyes,

un fantástico calendario

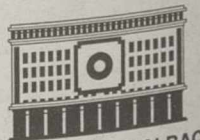

**La Tribuna
de Albacete**

La voluntad de los tenistas se impone al mal tiempo

Hoy se disputan las finales del I Trofeo de Navidad "El Corte Inglés"



Finales en el CT Albacete. A

□ LT

Hoy domingo, a partir de las 14.00 horas, tendrán lugar las finales del I Trofeo de Navidad de tenis "El Corte Inglés" que, desde el jueves 26 se viene celebrando en las instalaciones del C.T. Albacete.

La entrega de premios tendrá lugar sobre las 14.00 horas. El mal tiempo, lluvia el viernes y fuerte viento el sábado, provocado la disputa de muchos partidos en condiciones desfavorables para la práctica del tenis, pero el interés y ganas de los chavales ha estado por encima, haciendo posible que los partidos se disputaran y finalizaran sin incidencias destacables. Los últimos resultados que han producido en las diferentes categorías han sido los siguientes:

(Semifinales)
Irene Argandoña a Teresa Lucas 6-1, 6-0.
Cristina Marín a Alicia Herráiz 6-2, 6-1.

Junior masculino:
Alejandro Campillo a Esteban Soriano 6-0, 6-1.
Toni Cardona a Alvaro Sánchez 6-4, 6-2.
Basilio Lorenzo a Javier

Moyano 6-4, 5-7, 7-6.
Los participantes son casi todos de Albacete, pero también hay inscritos de Hellín, La Roda y Almansa donde hay un buen trabajo con la cantera.

Absoluto masculino:
(Cuartos de final)
Alejandro Campillo vence a José Córdoba 6-1, 6-1
Basilio Lorenzo a Gustavo García de Mora 6-2, 6-1
Toni Cardona a Carlos Lerma 6-2, 6-1
Javier Sánchez a Felipe Canales 6-3, 6-3, 6-2

Absoluto femenino:
Beatriz González se impone a Raquel Jiménez 6-0, 6-2
Ana Lerma a Elisa Mota 6-3, 6-3
Conchi Gomáriz a Encarna Sánchez 6-1, 6-1
Leticia Sánchez a Ana Lerma 6-1, 6-3
Conchi Gomáriz a Miriam Peña 4-6, 6-3, 6-4

Alevín masculino:
(Cuartos de final)
Adrián Jiménez a Javier Sánchez 9-2
Alejandro Fernández a Sergio Uceda 9-8
Juan Valero a Javier Artés 9-8
Alejandro Soriano a Carlos Fernández 9-5

Alevín femenino:
(Semifinales)
Irene Argandoña a Ana Muñoz 6-0, 6-1
Teresa Lucas a Cristina Peinado 5-7, 6-3, 6-2

Infantil masculino:
(Cuartos de final)
Javier Moyano vence a David Sarriá por 9-5.
Sergio Uceda a Alejandro Soriano 9-3.
Esteban Soriano a Alejandro Fernández 9-8

(Semifinales)
Javier Moyano a Sergio Uceda 6-0, 6-1.
Adrián Jiménez a Esteban Soriano 6-3, 4-6, 6-3.

Infantil femenino:

Que el futuro sea más fácil para todos.

Que aprendamos a cuidar nuestra tierra.

Que vivamos en paz.

Que consigamos la mejor educación.

Que tengamos feliz Navidad.



En Caja Castilla La Mancha trabajamos para hacer realidad los sueños de mucha gente.

NAVIDAD PARA TODOS



La Tribuna de Albacete

PREMIOS:

SEIS PLAZAS PARA UNA MONTERIA EN FINCA DE PRESTIGIO EN SIERRA MORENA.

DIEZ PLAZAS PARA UNA CACERÍA DE PERDICES Y FAISANES Y 1.000 CARTUCHOS
(100 PARA CADA GANADOR DE LA PLAZA DE CAZA)

UN BARBOUR

CINCO JUEGOS DE CUCHILLOS DE CAZA

UN ARMERO

DOS ESCOPETAS

COLABORADORES

ARMERÍA Y DEPORTES ALBACETE

CUCHILLERÍA ANDÚJAR

CACERÍAS EL CUARTICO

ARMERÍA ROBERTO

YAGÜE CONFECCIÓN

ARMERÍA DÍAZ

ARMERÍA CARTUCHOS RUIZ

RTE. LA VENTA

BASES

1. El Concurso consiste en el sorteo de extraordinarios premios para el aficionado a la caza que aparecen en esta página (Véase premios).
2. La jornada de caza para diez personas consiste en una cacería a mano de perdices y faisanes con perro en fecha y lugar que previamente se comunicará a los ganadores. Dicha jornada incluirá el taco y la comida. Se elegirá entre los diez ganadores un jefe de cuadrilla.
3. La fecha y el lugar de la montería para seis personas que se celebrará en una finca de prestigio en Sierra Morena se comunicará oportunamente a los ganadores.
4. Podrá acompañar a los cazadores una persona que participará en las comidas, pero no en las cacerías.
5. Todos los concursantes deberán estar en posesión de licencia de armas, licencia de caza y seguro en vigor en el momento de la cacería.
6. Podrán participar todas aquellas personas que reuniendo los requisitos anteriormente expuestos recorten y rellenen totalmente el cupón que figura al pie de esta página.
7. Oportunamente se comunicará a través de la Tribuna de Albacete la fecha en que finalizará el presente concurso, la fecha del sorteo que será ante notario, y el día en que se publicará la relación de premiados. Limitado a un premio por persona.
8. No se admitirán cupones que no vayan cumplimentados o que no cumplan las bases del siguiente concurso.
9. Los premios no se podrán cambiar ni canjear por dinero en metálico.
10. Quedan excluidos del sorteo el personal y familiares directos de La Tribuna y de los colaboradores.
11. Los cupones se remitirán a La Tribuna de Albacete, Paseo de la Cuba, 14 - 02005 Albacete, en mano o por correo, enviando un cupón por sobre y figurando en el sobre "Concurso Nos Vamos de Caza con La Tribuna de Albacete"

CUPÓN CONCURSO "CAZA GRATIS CON LA TRIBUNA"

NOMBRE Y APELLIDOS

DIRECCIÓN

POBLACIÓN

PROVINCIA

EDAD

D.N.I.

TELÉFONO DE CONTACTO

Partido aplazado por la final de la Intercontinental

Real Madrid y Sevilla empiezan a preparar el choque del día 2

AGENCIAS

Tras una semana de vacaciones por el parón navideño de la competición, la plantilla del Real Madrid regresa mañana a los entrenamientos en la Ciudad Deportiva (19:00 horas) para comenzar a preparar el partido que le enfrenta el próximo jueves al Sevilla en el Santiago Bernabéu.

El encuentro ante el cuadro andaluz, correspondiente a la jornada duodécima, debía haberse jugado el pasado 1 de diciembre, pero tuvo que ser aplazado debido al compromiso de los blancos en la final de la Copa Intercontinental que se disputó en Tokio el martes 3 de diciembre.

La celebración de este partido ha obligado a la plantilla del Real Madrid a ser una de las primeras en volver al trabajo, ya que los blancos tendrán esta semana dos compromisos importantes ante sevillistas y ante al Valencia el domingo. Dos encuentros en el Santiago Bernabéu que se presentan claves para las aspiraciones de Vicente del Bosque, tercer en la Liga a un punto del Valencia, a quien podría superar, y a ocho puntos del líder, el Real Sociedad, pero con un margen de puntos menor.

Así, tras imponerse por 2-3 al Málaga después de remontar un 0-2 adverso, los blancos se marcharon de vacaciones para celebrar la Navidad con su



Fernando Hierro jugó unos minutos con la selección andaluza.

EFE

familia en sus países de origen, en paraísos costeros o en casa, pero mañana deberán continuar el trabajo para encarrilar la Liga y la Copa del Rey antes de comenzar a pensar en la Liga de Campeones, que se reanuda en febrero.

El interés principal de Vicente del Bosque será conocer la evolución en estos días de los lesionados. Claude Makelele, que ya comenzó a

realizar carrera continua antes de las vacaciones, y Fernando Hierro, son las dos dudas para este partido. El francés debería estar en condiciones de volver, mientras que habrá que esperar la evolución del central malagueño, ayer jugó algunos minutos con la selección andaluza.

Además, Esteban Cambiasso, que había acusado algunos problemas físicos en las

últimas semanas y que se perdió el choque ante el Málaga por una tendinitis en su rodilla izquierda, podría igualmente regresar al once.

El Sevilla retorna después de su período vacacional. El conjunto de Joaquín Caparrós, en gran estado anímico tras alcanzar una posición más cómoda en la tabla gracias a sus dos victorias consecutivas ante Barça y Rayo Vallecano.

El madrileño Javier Galán estableció un nuevo récord de potencia en el chut

LT

El joven madrileño Javier Galán ha sido el afortunado ganador del Desafío Gillette, y gracias a su potencia para chutar el balón, ha recibido el premio de 3.000 euros y ha batido de nuevo el récord Guinness en esta modalidad.

La gran final de este concurso, que se ha llevado a cabo en varias ciudades españolas, tuvo lugar en los alrededores del Santiago Bernabéu recientemente.

El juego consistió en chutar un balón de fútbol a la mayor velocidad posible y enviarlo a la portería. Los seis finalistas de distintas ciudades donde la prueba había tenido lugar se enfrentaron momentos antes del partido Real Madrid-Villarreal.

132 kms./h fue la marca obtenida por el ganador, que supera los 129 kms./h anteriores. Gillette ha estado siempre estrechamente vinculada al mundo del deporte, y más en concreto al fútbol, siendo el primer y más antiguo patrocinador de la Copa del Mundo.

Los mejores del año en Sudamérica

El delantero brasileño Ronaldo Nazario de Lima, campeón del mundo con su selección de Brasil y máximo goleador del torneo, y la atleta mexicana Ana Gabriela Guevara, ganadora de la Liga de Oro en los 400 metros, han sido elegidos como los mejores deportistas del año 2002 por los abonados de la Agencia EFE.



Ayuda en Acción

20 AÑOS DE ACCIÓN,
20 AÑOS DE RESULTADOS

En Ayuda en Acción contribuimos día a día a través del apadrinamiento a lograr grandes cambios en los países más desfavorecidos.

Tú también puedes ayudar.

LLAMA Y APADRINA
UN NIÑO DEL TERCER MUNDO
902 402 404

www.ayudaenaccion.org

SI, DESEO RECIBIR MÁS INFORMACIÓN SIN COMPROMISO.

NOMBRE _____
DIRECCIÓN _____
PROVINCIA _____ LOCALIDAD _____ C.P. _____
TEL. _____

C/ INFANTAS, 38. 28004 MADRID. C/ BALMES, 32, 3º. 08007 BARCELONA. C/ MAESTRO CLAVÉ, 10 - PUERTA 2. 46001 VALENCIA.

626

Los datos facilitados serán incorporados a la base de datos de la Fundación Ayuda en Acción para poder informarle sobre la Organización. Puede acceder, modificar, cancelar u oponerse a los mismos dirigiéndose por escrito a Ayuda en Acción, c/Infantas, 38. 28004 Madrid



PRESTAMOS

PRESTAMOS PERSONALES Hipotecarios. Agrupamos deudas. Ampliamos plazos. ASNEF, embargo, 967-61 43 07

CreditBank Services

FINANCIAMOS DEUDAS BARGOS-RAI-ASNEF **MEJORAMOS SU HIPOTECA ACTUAL**
Tef. 967-610 749
San Antonio, 36 Albacete

NECESITA DINERO

Su banco no se lo concede, tiene una propiedad, al menos 24 horas aceptamos su préstamo
902 199 777

TRASPASOS

SE TRASPASA Bar en funcionamiento, totalmente equipado. Clientela y fac./diaria 70.000. Excelente situación. 48,75 €. (14.500.000) 967-667 200

OCACION Se traspasa en pleno funcionamiento. Tef. 967-50 38 47

VARIOS

anmartín asesores
Rosario, 3 - 7º (Edificio Capitol) ALBACETE
☎ 967 21 04 29

BINGO IRIS
Apertura de 17 a 3 h.
Viernes, sábados y visperas de festivos de 17 a 4. SERVICIO DE CAFETERIA.
C/ IRIS, 28-30
Tef. 967-24 24 13 ALBACETE

SE ADMITEN SOCIOS:
Caza perdiz con reclamo, fincas. Término Chinchilla. Se garantizan perdices.
Tef. 676-92 28 99.
De 7 tarde a 10 noche

LIMPIEZAS FERMAMDEZ
EXTRACCION DE FOSAS SEPTICAS
-LIMPIEZA DE TUBERIAS Y ALCANTARILLADOS
-REVISION DE TUBERIAS POR EQUIPOS DE TELEVISION
TELEFONOS:
OFICINA: 967 22 08 38
PARTICULAR: 967 52 04 80

A SAN JUDAS TADEO
Abogado de los casos difíciles y desesperados. Reza durante nueve días nueve Avemarías y pide 3 deseos, uno de negocios y 2 imposibles, al noveno día publica este aviso, se cumplirá aunque no lo creas.
C.L.

BINGO CRECA
Apertura de 17 a 3 h.
Viernes, sábados y visperas de festivos de 17 a 4. SERVICIO DE CAFETERIA.
C/ Teodoro Camino, 17
Tef. 967-21 49 96 ALBACETE

ALQUILER

● **AYUNTAMIENTO** Apartamento sin muebles, 2 dormitorios, cocina amueblada, salón, baño, empotrados y calefacción individual. C.I. 360,61 €. 967-667 200

● **PARQUE SUR** Apartamento amueblado, seminuevo, 2 dormitorios, salón, cocina con electrodomésticos, ascensor y calef. indiv. C.I. 400 €. 967-667 200

● **BUSCO PISO** amueblado en alquiler. Preferiblemente con 4 habitaciones. 678 025 344

● **SE ALQUILA** piso sin amueblar, con 5 habitaciones, 2 cuartos de baño completos, cocina amueblada y calefacción individual. En pleno centro de Albacete. Calle Tinte, 22 (Edificio Val General). 490 euros/mes, comunidad incluida. Tfno: 967 60 52 43

● **ALQUILO** apartamento amueblado, zona Hospital-Universidad. Tfno: 661 426 600

● **SE ALQUILA** apartamento amueblado, 2 dormitorios. Nuevo. Zona Parque. 967 221 453

● **GESDOMUS** Alquila piso zona Comandante Molina, 65 m2., 2 dormitorios, baño, amueblado, calefacción individual, ascensor. 390,66/65.000 pts. Comunidad incluida. Tef. 967-52 32 81

● **GESDOMUS** Alquila piso zona Pérez Pastor, 90 m2., 3 dormitorios, baño, cocina amueblada, 2 terrazas. 360/60.000 pts. Comunidad incluida. Tef. 967-52 32 81

● **GESDOMUS** Alquila Atico, zona Cruz, 100 m2., 3 dormitorios, 2 baños, amueblado, calefacción individual, ascensor, garaje, 540,91/90.000 pts. Comunidad incluida. Tef. 967-52 32 81

● **GESDOMUS** Alquila piso zona San Antonio, 70 m2., 2 dormitorios, baño, cocina amueblada, calefacción individual, ascensor, garaje, a estrenar. 420,71/75.000 pts. Comunidad incluida. Tef. 967-52 32 81

SE ALQUILAN DESPACHOS
En el centro de la ciudad.
Tefs.- 967-21 00 02
967- 52 02 21

COMPRAS

● **EMPRESA** textil expansionándose interesa comprar local comercial. Céntrico. Teléfono: 679 002 635

INMOBILIARIA HOGAR
COMPRA PISOS.
PAGO EN EFECTIVO
Tef. 967 23 55 55
967- 51 22 22

CONTACTOS

● **VIUDA.** 619 17 22 39

● **ANABEL** 22 años, delgada, guapa, cachonda, ardiente, complaciente. Salidas hoteles. Domicilios, despedidas. 650-26 58 38

● **CASA DE CONTACTOS** Laima. 24 horas. Salidas hotel. Todos los servicios. Tfno: 967 52 04 29

● **CASA DE CONTACTOS** Nuevas chicas, 24 horas. Ofrece trabajo a chicas. Tef. 967 22 90 28

● **MAYRA**, 22. Atractiva. Delgada. Ardiente. Salidas hotel. Domicilio. 24 horas. 636 12 73 41

● **JENNIFER** 20 años, bonita, delgadita. Despedidas. Salidas hotel-domicilio. 24 horas. 616 761 481

● **SAMI** Chico guapo, dispuesto a darte sexo y morbo. Sólo para hombres. 661-04 65 39

● **SAMARA**, explosiva. Labios ardientes. Para hombres y mujeres. Domicilios. 651 453 128

● **CHICO** Cubano, 26 años, ofrece compañía a mujeres adultas. 667-95 64 52

● **MADURITA** 42 años, simpática, dulce, ardiente, cariñosa. Si gusta, llama. 676-692 671

● **EMPRESARIA** sola deseo hombre para relaciones (gratifico) Piso discreto. 906 998 288

● **ELENA**, joven, pechos exuberantes. Cachonda. Despedidas. Permanentemente. 687 065 765

● **VIUDA** reciente acaudalada, joven, necesita sentir placer de nuevo. 906 060 120

● **CELESTE** Piso privado. Salidas hotel. Mucha discreción. 676-49 27 06

● **VUELVE SABRINA** a los tiempos mejores. Sensual, bonita. Buenos pechos. Discreción. Mañanas-tar-des. 666 749 265

● **906 510 501** chicas de tu ciudad o cercanías. Escógenos tú. Si eres chica conéctate gratis. 906 420 740

● **906 510 525** chicas de tu ciudad hablan gratis, encuentros reales, casadas, jovencitas, estudiantes, conexión gratuita. 906 420 430

● **MANOLO**, 34 años, limpio y sin prisas. Llámame. No te arrepentirás. Sólo para mujeres. 635 970 839

● **MARLEN** Explosiva, córrete donde quieras. Servicio completo. 659-069 286

● **SOFIA** dulce y viciosa. Me encanta el sexo. Llámame. Pasaremos momentos inolvidables. Piso discreto. 639 841 379

● **GINA**, joven, viciosa, apasionada, excitante. Discreción. Salidas hotel domicilio. 24 horas. 660 740 584

● **PAMELA** De pechos grandes, provocativa, sexi, delgada. Despedidas, salidas. Hotel, domicilio. 609-36 95 59

● **LINA**, madurita, pechugona, con boca inquieta. Llámame. 676 30 64 18

● **SANDRA**, 41 Cuerpo, rostro, super-educada, elegante. Servicios completos. 650-57 80 92

● **REBECA**, cariñosa, ardiente y complaciente. Espera tu llamada. Máxima discreción. Teléfono 610 657 526

● **ALEJANDRA**. Dulce, apasionada, separada, madurita, elegante y atractiva. Todas tus fantasías se te harán realidad. Sitio privado. Tfno: 686 72 10 21

● **ANDREA**, joven simpática, cariñosa, exuberante, pechos explosivos. Salidas hoteles, domicilios, 24 horas. 660 306 000

● **906 510 906** chicas de tu ciudad o cercanías, encuentros reales, marca el prefijo de tu ciudad, casadas, amas casa, estudiantes, jovencitas, buscan sexo, amistad. Chicas conexión gratuita

● **906 510 669** chicas de toda España, jóvenes, maduras, buscan relación, sexo, marca el prefijo de tu ciudad, contactos reales, compruébalo

● **TRAVESTI A'GATHA**. Explosiva, pechos reales. Bella, sensual, tu gatita deseada. Francés 30 €. Completo 40 €. 679 076 564

● **MACHOS** que dan caña. 906 382 383. Mínimo 0,26 €/min. + de 18 años

● **JESSICA**, 20 años. Mucha discreción. Llámame. 626 851 791

KAREN "APARTAMENTO TOTALMENTE PRIVADO"
Joven, sudamericana, guapisima, simpática "masajista profesional". Alto standing. Total discreción y tranquilidad.
699 642 777

CALEFACCION DE GAS NATURAL PROPANO Y GASOIL
REVISIONES DE GAS, CERTIFICADOS
FCO. PIZARRO, 73. TFNO. 967 23 57 08 • Fax: 967-22 23 13 ALBACETE

PARTICULAR ALQUILA 2 PISOS DE LUJO
Zona muy céntrica, nuevos a estrenar, 1º y 2º. Pisos exteriores, 130 m2., 4 habitaciones, 2 baños (bañera hidromasaje) comedor-salón de 32 m., cocina muy amplia, armarios empotrados en todas las habitaciones, tarima flotante en toda la casa, aire acondicionado y calefacción en toda la casa, plaza de garaje opcional, abstenerse intermediarios, teléfono de contacto: 967 243 397.



LOS NIÑOS DE SIERRA LEONA NO VAN AL COLEGIO, VAN A LA GUERRA.

En Manos Unidas hemos conseguido reinsertar a 3.000, pero aún quedan 20.000. ¿Les puedes echar una mano tú?

SI QUIERES LA PAZ, RECHAZA LA VIOLENCIA.

Manos Unidas
Tel.: 902 40 07 07

Página Académica



LIBERTY IDIOMAS

Matrícula: PLAZO ABIERTO

Inglés

Grupos Inglés niños desde 5 años

Francés

GRUPOS REDUCIDOS ADULTOS

CURSOS VERANO EN EL EXTRANJERO

C/ Blasco de Garay, 11 Telf. y Fax 967 50 48 20 - ALBACETE

La Tribuna de Albacete

PRECIOS ESPECIALES

Alimentación infantil

Ortopedia, Cosmética

Herboristería

Higiene Corporal y Dental

Consulta Naturópata

Análítica



FARMA
SHOPPING

Pasaje Lodaes * C/ Mayor - Telf. 967 21 66 53



academia
gaspar romero

gromero@mail.ono.es (Correo Electrónico)

C/ Tinte 12-Entrepanta
- 02001 ALBACETE -
Tfno y Fax: 967 22 82 01

CURSO 2002-2003: APOYO Y RECUPERACION TODAS LAS MATERIAS

PRIMARIA, ESO, BACHILLERATO, F.P.: TODAS LAS MATERIAS. DIVERSOS HORARIOS ADAPTADOS A TUS NECESIDADES.

DIBUJO TECNICO 2º BACHILLER: PREPARACION VALIDA PARA TODOS LOS INSTITUTOS. COMIENZO DE CLASES LUNES 23 DE DICIEMBRE A LAS 19,30 HORAS

- INGENIERIAS: CONTABILIDAD, CONSTRUCCIONES, DIBUJO TECNICO (GEOMETRIA DESCRIPTIVA Y PLANOS ACOTADOS), CALCULO, ALGEBRA, FISICA Y QUIMICA, TOPOGRAFIA, VIA FORESTAL, ELECTRONICA, ELECTRICIDAD, PROGRAMACION C Y RESTO MATERIAS.
- PROGRAMACION C: COMIENZO DE CLASES MARTES 17 DE DICIEMBRE.
- MAGISTERIO, ECONOMICAS, DIRECCION Y ADMINISTRACION DE EMPRESAS, RELACIONES LABORALES, DERECHO, HUMANIDADES, GESTION Y ADMINISTRACION PUBLICA. MEDICINA Y ENFERMERIA: BIOQUIMICA: COMIENZO DE CLASES LUNES 9 DE DICIEMBRE. OTRAS MATERIAS SEGUN DEMANDA.
- IDIOMAS: INGLES, FRANCES, ALEMAN, LATIN Y GRIEGO.
- ACCESO UNIVERSIDAD MAYORES 25 AÑOS. CLASES YA INICIADAS.
- ACCESO F.P. CICLOS SUPERIORES. CLASES YA INICIADAS.
- FORMACION PROFESIONAL Y MODULOS: TODAS LAS MATERIAS.

OPOSICIONES

- MAGISTERIO: CLASES YA INICIADAS: EDUCACION INFANTIL, INGLES, EDUCACION MUSICAL, EDUCACION FISICA, PEDAGOGIA TERAPEUTICA. SEGUN DEMANDA: AUDICION Y LENGUAJE Y OTRAS ESPECIALIDADES. TEMARIO PROPIO. PREPARACION DE TEMARIOS COMUNES, ESPECIFICOS Y APLICACIONES DIDACTICAS.
- ADMINISTRACION LOCAL: (PREPARACION VALIDA PARA CUALQUIER MUNICIPIO) AUXILIARES ADMINISTRATIVOS: DIVERSOS HORARIOS. COMIENZO DE NUEVOS GRUPOS: JUEVES 2 DE ENERO. CONSERJE-MANTENEDOR: CLASES YA INICIADAS. BOMBEROS: SEPEL PUBLICADA OFERTA DE 27 PLAZAS EN EL B.O.P. 7-8-2002 Y B.O.E. 5-11-2002. POLICIA LOCAL: AYUNTAMIENTO DE ALBACETE PROXIMA CONVOCATORIA DE 35 PLAZAS
- JUNTA DE COMUNIDADES DE CASTILLA-LA MANCHA: AUXILIARES ADMINISTRATIVOS, ADMINISTRATIVOS (ACCESO LIBRE Y PROMOCION INTERNA), TECNICO Y SUPERIOR SEGUN DEMANDA. PERSONAL LABORAL: OFERTADAS 957 PLAZAS.
- INSALUD: AUXILIARES DE ENFERMERIA: VARIOS GRUPOS. AUXILIARES ADMINISTRATIVOS. CLASES YA INICIADAS. CELADORES: COMIENZO DE CLASES MARTES 14 DE ENERO A LAS 20,00 HORAS
- JUSTICIA: AUXILIARES, AGENTES Y OFICIALES
- EDUCACION SECUNDARIA. TECNOLOGIA, F.O.L., GEOGRAFIA E HISTORIA, PSICOPEDAGOGIA, PRUEBA COMUN A TODAS LAS ESPECIALIDADES Y OTRAS SEGUN DEMANDA. PREPARACION DE TODAS LAS PRUEBAS. TEMARIO PROPIO.
- AUXILIARES DE BIBLIOTECAS: CLASES YA INICIADAS.

MECANOGRAFIA

METODO SENCILLO Y EFICAZ - CURSOS ESPECIALES PARA OPOSITORES, ESTUDIANTES Y NIÑOS. HORARIOS ADAPTADOS A TUS NECESIDADES.

AULA INFORMATICA

WINDOWS, OFIMATICA: OFFICE, WORDPERFECT, INTERNET, PROGRAMACION AVANZADA Y DISEÑO WEB. CURSOS DE INICIACION Y AVANZADOS. AUTOCAD V.14: CURSILLO BASICO PARA INGENIEROS TECNICOS: INICIACION AL PROGRAMA. FUNCIONES BASICAS DE MANEJO. TRABAJO CON DATOS TOPOGRAFICOS. PLAZAS LIMITADAS.

NOS ADAPTAMOS A TUS NECESIDADES. LLAMANOS, INFORMATE Y COMIENZA HOY MISMO.

PROGRAMADOR DE APLICACIONES INFORMATICAS

CURSO GRATUITO PARA DESEMPLEADOS/AS



Plazas limitadas. Comienzo Inmediato.
Lenguajes de programación más usuales.
Horario de 9 horas a 14 horas
Duracion: 949 Horas.



Información e Inscripciones:

PZA. PERIODISTA ANTONIO ANDÚJAR Nº 4.TFNO.: 967 19 33 79

OPOSICIONES INSTITUCIONES PENITENCIARIAS

* Sueldo de 210.000 pts. netas mensuales. Trabajo en oficinas o servicio interior. * Dos meses de vacaciones anuales. * Requisito BUP o FP2. * Examen sólo test con una media de 7 opositores por plaza.

OFERTA EMPLEO PUBLICO 2003

Centro de Estudios IBERIA

(C/ Concepción, 10 Teléfono: • 967 21 40 40, 630 68 93 64, 669 05 65 17)

Clases impartidas por Funcionarios del Cuerpo Especial de Instituciones Penitenciarias con 10 años de experiencia. Licenciados en Derecho.

ASOCIACIÓN POR LA

COLABORAR,
REDUCE
DESIGUALDADES



10 Años de
Compromiso
Solidario

PAZ Y EL DESARROLLO

Teléfono y fax: 902 11 44 94
pazydesa@alcavia.net
www.pazydesarrollo.org

NOTICIA

¿QUIERES PRACTICAR EL EJERCICIO MÁS SANO PARA EL CORAZÓN?
Apadrina a un niño del Tercer Mundo son sólo 50 pesetas diarias

¿Te parece mucho esfuerzo?

Infancia Sin Fronteras • Tel.: 902 333 503

www.sei.es/infancia admon@infanciasinfronteras.org

ASOCIACION DE CENTROS DE ENSEÑANZA PRIVADA DE ALBACETE

ACADEMIA ICARO
 C/ MAYOR, 41-2º. 02001 ALBACETE. TFNO. 967 66 65 52
 DEDICADA DESDE 1991 EXCLUSIVAMENTE A
 PREPARACIONES MILITARES Y POLICIALES

POLICIA LOCAL
 PROXIMA CONVOCATORIA AYUNTAMIENTO ALBACETE: 40 PLAZAS APROXIMADAMENTE. PREPARACION COMPLETA, INCLUYENDO SUPUESTOS PRACTICOS Y PRUEBAS FISICAS EN GIMNASIO PROPIO. PREPARACION VALIDA OTROS MUNICIPIOS

¡ICARO-MAYPE, GARANTÍA DE ÉXITO!

ACADEMIA MADESYP
 Calle Tejares, nº 76 - Bajo . 02002 Albacete

CURSOS Y RECUPERACIONES
 PRIMARIA, ESO, BACHILLERATO, FP, SELECTIVIDAD, UNIVERSIDAD (todas las materias)

Informática, Mecanografía, Contabilidad, Idiomas, Oposiciones (Auxiliar y/o Administrativo Junta de Comunidades de Castilla-La Mancha, etc.)

Para más Información y Reservas:
 Academia MADESYP - Teléfono 967 238 627 - Fax 967 550 161

System
 Centros de Formación
 La red de Centros Nº 1 en España

CURSOS INTENSIVOS

Tel. 967 24 89 35
 C/ Tinte, 44 - Albacete
 y en Hellín: Gran Vía, 61
 Telf. 967 30 72 73

- INTERNET
- EDICION PAGINAS WEB
- REDES LOCALES (FUNDAMENTOS).
- LENGUAJE DE PROGRAMACION
- WORD 2000
- EXCEL 2000
- ACCESS 2000

Pregunta por nuestros master y cursos superiores a distancia

CENTRAL IDIOMAS
 centro de estudios

CURSOS QUE SE INICIAN EN ENERO 2003

- **INGLES Comercial**
Duración: 30 horas
- **FRANCÉS Conversación**
2 horas semanales
- **INGLÉS PREPARACIÓN PAU**
2 horas semanales
- **Creación y mantenimiento de PAGINA WEB**
Duración: 40 horas
- **WINDOWS**
Duración: 10 horas

RESERVE YA SU PLAZA
 CERRAMOS DURANTE LAS NAVIDADES

CENTRAL IDIOMAS, S.L.
 Calderón de la Barca, 14 - 02002 Albacete
 967-23 00 74 - 967 66 60 50

MASTER EN PREVENCIÓN DE RIESGOS LABORALES

PRESENCIAL

DIRIGIDO A:
 TITULADOS UNIVERSITARIOS DE GRADO MEDIO O SUPERIOR

SALIDAS PROFESIONALES:
 TÉCNICO SUPERIOR EN PREVENCIÓN DE RIESGOS LABORALES. TÍTULO OFICIAL CON VALIDEZ EN TODO EL TERRITORIO NACIONAL

CONTENIDO:
 EL PROGRAMA MASTER CORRESPONDE AL NIVEL SUPERIOR DESARROLLADO EN EL ANEXO VI DEL REAL DECRETO 39/1997.

CALENDARIO:
 OCTUBRE 2002 - JUNIO 2003

FORMALBA

Tlf./fax 967 22 16 51
 José Zorrilla, 9 - 02002 Albacete - formalba@adeca.com

CENTRO DE FORMACIÓN Y OCIO

Director de Actividades Juveniles

Clipes
 C/ Doctor Fleming, 37
 967 550 750

ULTIMAS PLAZAS

Titulación Oficial
 Junta de Comunidades Castilla-La Mancha

adi Centro de Formación
 Dionisio Guardiola, 16 bajo interior
 http://www.adialba.es.vg
 E-mail: adialba@ono.com

Autodesk 967 502 081
 Authorized training center

Cursos Técnicos
 Diseño AutoCAD 2002 - Architectural Desktop
 Mediciones y Presupuestos
 Corel Draw y Diseño
 Contabilidad PYMES

MANIPULADOR DE ALIMENTOS
 CURSOS HOMOLOGADOS
 COMIENZO INMEDIATO

Academia Fleming
 C/ Doctor Fleming, 5 Tfno 967 50 14 28 Albacete

Nuevo Albasit
 Artes y Danza
 ABRIMOS NUEVOS GRUPOS Y HORARIOS EN TODOS LOS CURSOS Y TAMBIEN EN:

- ** Danza Moderna (Próxima clase 7 de diciembre)
- ** Danza del Vientre (Próxima clase 21 y 22 de diciembre)
- ** Masajes especializados por profesionales

Mañanas: 11 a 2
 Tardes: 5 a 10

EN EL CENTRO DE ALBACETE
 Padre Romano, 12 (Edificio Registro de la Propiedad)
 Teléfonos: 967-666 389 y 967-523 234
 Web: www.albasit.net

Escuela de Música Santa Cecilia
 C/ Collado Piña, nº 41
 Tef: 967-23 88 74-22 53 18

- * **INICIACION MUSICAL** (A partir de 3 años)
- * **SOLFEO** (Todos los niveles)
- * **PIANO, GUITARRA, VIOLIN, CANTO**

MUSICA DE MAGISTERIO
 - Todas las especialidades
 - Solfeo, piano, flauta, xilófono.

OPOSICIONES DE MUSICA
 - Prueba práctica y didáctica por separado.
 - Grupos reducidos.
 - Exámenes prácticos.

CAE CENTRO DE APOYO A LA ENSEÑANZA
 C/Mayor, 36, 3º.
 Tfno. - Fax: 967 52 09 48
 02001 Albacete

OPOSICIONES A PRIMARIA:
 AUDICION Y LENGUAJE PEDAGOGIA TERAPEUTICA INFANTIL

OPOSICIONES AL CUERPO DE PROFESORES TECNICOS

SERVICIOS A LA COMUNIDAD INFORMÁTICA

PREPARACIÓN DE LA PARTE 'B' DE TODAS LA ESPECIALIDADES
PREPARACIÓN DE LA ESPECIALIDAD SEGÚN DEMANDA
TELÉFONO: 967-52 09 48

Centro de Estudios ORBE

Arquitecto Fernández, 35 - 02005 ALBACETE
 967 522 448 ✉ ceorbe@ono.com

- ◆ INGLÉS (NIÑOS Y ADULTOS)
- ◆ MECANOGRAFIA AUDIOVISUAL
- ◆ INFORMÁTICA - INTERNET
- ◆ DIBUJO Y PINTURA
- ◆ APOYO ESCOLAR (Todas las materias)

PRIMARIA, E.S.O, BACHILLER

HIGINIO OLIVARES
CENTRO DE ESTUDIOS SUPERIORES

OPOSICIONES

ADMON. GENERAL DEL ESTADO
 * Cuerpo de Gestión. (Grupo B) (Próximo comienzo)

MAGISTERIO
 * Todas las especialidades. (Clases comenzadas)

CLASES DE APOYO

Preparación todas las materias de:

E.S.O.-BACHILLERATO-UNIVERSITARIOS
 IDIOMAS: INGLÉS-FRANCÉS (Todos los niveles)
 INFORMÁTICA-CONTABILIDAD.

Información: Marqués de Villorres, 18 - Telf. 967 23 31 11

CENTRO DE ENSEÑANZA LOPEZ ARCE
 C/ CID, 22. ALBACETE. TF: 967 21 16 65
 E.Mail:lopez.arce@interbook.net

Curso gratuito para desempleados de:
PROGRAMADOR DE APLICACIONES INFORMATICAS

Subvencionado por JCCM y FSE
 Con prácticas en la Empresa
 Reserva tu plaza ya

Junta de Comunidades de Castilla-La Mancha
 Consejería de Industria y Trabajo

FONDO SOCIAL EUROPEO

También tratará los temas de los juguetes y el nuevo "cátering"

"Espejo público" repasa el primer año del euro en España

AGENCIAS



El primer año del euro, en "Espejo público".

Otro de los reportajes que se emitirán en el programa de hoy domingo tratará las nuevas tendencias en materia de 'cate-

ring' para organizar en casa una reunión con amigos sin tener que preparar comida. Las cámaras del programa de Antena 3 comparten con tres empresas de este sector su intensa actividad durante estos días.

"UNA CARTA PARA TI"

Por otra parte, el programa presentado por Isabel Gemio, "Hay una carta para tí" en Antena 3, terminará el año recordando historias que pasaron por el espacio y que en estas fechas cobran protagonismo. Entre ellos destaca el caso de una tinerfeña que encontró a su padre gracias al programa y que vuelve con toda su familia unida.

Asimismo, los carteros del programa repartirán cartas especialmente emotivas con motivo de la Navidad, y también algunos rostros famosos tendrán un mensaje de seres queridos. Entre los destinatarios de las misivas navideñas se encuentran la presentadora Mónica Martínez, el rejoneador Rafael Peralta y el nadador David Meca. La actriz y modelo Lorena Bernal ayudará a una madre a enviar un mensaje a su hija.

También en este último programa que se emite en el año 2002, los niños cobran protagonismo. Los alumnos de un colegio de Asturias y los de uno de Sevilla, se reencontrarán después de haber perdido el contacto.

PROTECCION PASIVA CONTRA EL FUEGO. REALIZACION DE CORTAFUEGOS.

LAS PELÍCULAS DEL DÍA

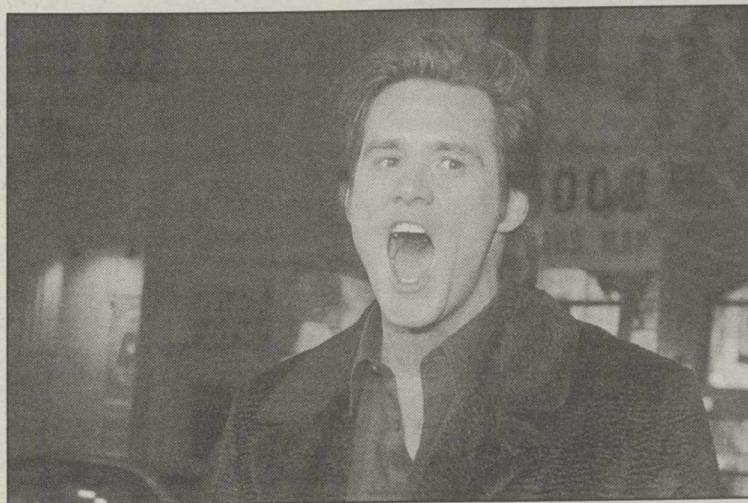

Jim Carrey, protagonista principal de "La máscara".

na, Buddy. EE.UU, 1992. Josh ha perdido a su padre, piloto, en un accidente. Desde entonces ya no es el mismo chico alegre de antes, y se ha convertido en un jovencito apático y poco motivado. Junto a su madre y su hermana pequeña se traslada a una pequeña localidad donde empezar de nuevo. Josh quiere formar parte del equipo de baloncesto de la escuela, pero está completo y debe esperar a que haya una vacante. Mientras tanto, se entrena en una vieja y abandonada cancha de baloncesto. Un día, descubre que no está solo: un perro que ha escapado de su dueño se hace su compañero inseparable. Buddy, que así le llama el

niño, es además de un amigo un buen jugador de baloncesto. "La máscara".- 18:30 horas. TVE-1. Dir: Charles Russell. Int: Jim Carrey, Cameron Díaz, Richard Jeni, Peter Greene. EE.UU, 1997. Steven Renquist es un tipo mediocre que trabaja en una sucursal bancaria. Prendado de una rubia explosiva, sus posibilidades de tener algún tipo de affaire con ella son prácticamente nulas, hasta que un día encuentra por casualidad una máscara antigua que le convierte en un superhéroe. "Jumanji".- 22:00 horas. TVE-1. Dir: Joe Johnston. Int: Robin Williams, Bonnie Hunt, Kirsten Dunst. EE.UU, 1995. Unos niños descubren un

misterioso tablero, jugando con él uno de ellos desaparece. 26 años después, el juego continúa.

"¡Socorro! Llegan las vacaciones".- 00:00 horas. TVE-1. Dir: Harold Ramis. Int: Chevy Chase, Beverly D'Angelo. EE:UU, 1983.

Un matrimonio y sus dos hijos deciden pasar las vacaciones en el parque Wally World de California. Emprenden viaje, en coche, desde Chicago llenos de ilusiones. Pero todo serán complicaciones, aunque tratarán de resolverlas con optimismo.

"Una pareja perfecta".- 01:45 horas. Antena 3. Dir: Francisco Betriu. Int: Antonio Resines, José Sazatornil, Kitty Manver, Ramón Barea. EE:UU, 1996.

Un cuarentón en paro forzoso y un viejo poeta homosexual que vive de las rentas comienzan una curiosa relación profesional y personal. Todo se vuelve del revés de la noche a la mañana por culpa de unas fotos comprometedoras, un funeral inesperado, un chapeiro encantador, un robo de joyas...

"Flor de cactus".- 02:50 horas. La 2. Dir: Gene Saks. Int: Walter Matthau, Ingrid Bergman, Goldie Hawn. EE.UU, 1969.

Un dentista casquívano finge estar casado para evitar compromisos con sus ligues tempo-

rales. Pero cuando quiere desposarse de verdad, tendrá que divorciarse de su presunta cónyuge. Para ello urde una compleja intriga.

"Chacal".- 04:30 horas. La 2. Dir: Fred Zinnemann. Int: Edward Fox, Cyril Cusack, Michael Lonsdale, Alan Badel, Tony Britton. EE.UU, 1973.

Chacal es un asesino a sueldo de ámbito internacional, hombre de mil rostros e identidades, cuya verdadera personalidad nadie conoce. El ha sido el elegido por la OAS para llevar a cabo un audaz y arriesgado trabajo: asesinar al Presidente de la República Francesa, el general De Gaulle. La novia de un paracaidista ejecutado por la justicia francesa colabora con la OAS, obteniendo información sobre los movimientos de su víctima gracias a sus relaciones con Saint Clair, miembro del servicio de seguridad del Presidente.

"Anna Karenina".- 04:45 horas. Antena 3. Dir: Bernard Rose. Int: Sophie Marceau, Sean Bean, Alfred Molina. EE.UU, 1996.

Anna Karenina, esposa de un aristócrata y madre, conoce al conde Oblonsky, apuesto oficial de caballería, durante un viaje en tren. Enamorados apasionadamente, Anna y Oblonsky inician un romance que desencadena una tragedia.

SMS
SUNMOSO

IMPERMEABILIZACIONES Y AISLAMIENTOS ACUSTICOS



IMPERMEABILIZACIONES DE:

- TERRAZAS
- CANALES
- DEPOSITOS DE AGUA
- SOTANOS
- PISCINAS, ETC

AISLAMIENTOS ACUSTICOS CON PLADUR

- TRABAJOS DE TABIQUERIA
- TECHOS
- SUELOS, ETC

HACEMOS TRABAJOS A COMUNIDADES DE VECINOS

C/ Torres Quevedo, 45 bajo
Tlf. 967 51 14 38
Móvil 679 041 486
Fax, 967 61 12 82
02003 ALBACETE

Castilla-La Mancha Televisión

07:15. Panorama CMT repetición. Documentales - Todos los públicos. Presentado por Elena Labrado
08:15. Pobladores del planeta. Documentales - Todos los públicos
09:00. European X Games. Especial - Todos los públicos
10:00. Las aventuras de Enyd Blyton. Serie - Todos los públicos
11:00. Doraemon. Infantil - Todos los públicos
11:45. Shin Chan. Juvenil - Mayores de 13 años
12:30. Torneo Intour de futbol. Deportivo - Todos los públicos
13:30. Humor - Gila. Especial - Todos los públicos
14:00. CMT Noticias 1. Informativo - Todos los públicos, presentado por José Francisco Martínez
15:20. Fogones y figones. Documentales - Todos los públicos

Canal 9

07:15 Carta d'ajust
07:30 Babalà: Maria Abradelo, al comandament d'ela nau "S.S. Babalà", el gos Babalà com a pilot i el robot Bolet, seran els protagonistes d'estes noves aventures de Babalà a l'espai. Inclou animació.
11:00 @rrels. Presenta Mar Adrián.
12:00 Sessió mantinal
14:00 Notícies 9
15:30 Cine de Nadal: Sub. per a persones sordes.
20:30 Dossiers: Resum de l'any. Presenta Joan Miquel Llopis.
21:00 Notícies 9
21:30 Cine total: Presenta Manel Villar. Sub. per a persones sordes.
23:30 Medias de seda: (Serie) (Silk stalkins) EUA 1992.
I. Rob Estes, Mitzi Kapture, Ban Vereen, Chris Lorenzo y Rita Lee Lance son dos detectives con una extraña especialidad: los crímenes pasionales. Sus métodos no son siempre muy ortodoxos y no suelen agradar, pero su jefe, el capitán Hutch, es el único que sabe mantenerlos a raya.
00:15 Dame un beso. Presenta Victoria Vera.
01:30 Colp D'ull: Presenta M^a Josep Poquet. Programa d'actualitat artística i cultural.
02:00 Cine de mitjanit:
03:45 Fi d'emissió

Canal +

07:30 Cuadernos de rodaje: A la medida de Jackie Chan. El esmoquin
07:43 Cuadernos de rodaje: Ghost ship
08:00 + Te Vale (Edición Navidad)
08:25 Pim, pam, plus. El guerrero samurai
09:15 Pim, pam, plus. Proyecto Zeta: "Olas delictivas"
09:35 Pim, pam, plus. X-Men: "Doloroso recuerdo"
10:00 Cine: "Más que amigos"
12:05 Cuadernos de rodaje: Harry Potter y la cámara secreta
12:19 Piezas: "Escondite"
12:30 Fútbol mundial
13:00 Fútbol 7: VII Cto. Internacional
14:30 Especial C+: Lo mejor de Lo que el ojo no ve
15:30 Cine: "El pequeño vampiro"
17:02 Cine: "Family Man"
19:05 Documental: La Gran Pirámide
20:00 Especial Informativo: 2002, El año en CNN+
21:00 Especial C+: El cine del guñol
22:30 Noche de series en C+: "Friends"
22:52 Noche de series en C+: "El club de la comedia (Edición Navidad)"
23:45 Cine: "El exorcista (El montaje del director)"
01:55 Cine: "Historia de vida"
03:30 Cine: "Más pena que gloria"

Don Jamón TABLA DE JAMON Y BOTELLA DE VINO 4,75 €
VERBENA (Canapés variados) y BOTELLA DE SIDRA 4,95 €
C/ ROSARIO Nº 51 Tlf. 967 23 75 57 ALBACETE

16:00. Cine de sobremesa - Siete novias para siete hermanos. Cine - Mayores de 7 años
Título original: Seven brides for seven brothers
Año: 1954. Género: Western / Musical
Director: Stanley Donen
Actores: Jane Powell, Howard Keel
Adam, el mayor de siete hermanos, decide bajar al pueblo para buscar esposa y de esta manera comer decentemente. Así conoce a Molly y, tras casarse con ella, se dirige a su hogar. Cuando ella descubre que se ha convertido en una criada, decide encontrar novias a sus seis cuñados. Lo primero que hace es instruirles y enseñarles una educación elemental, de modo que, cuando llega la fiesta de la cosecha, todas las chicas de la comarca quedan prendadas de ellos.
17:45. Cine de tarde - Navidades inolvidables. Cine - Todos los públicos
19:15. De Castilla a La Mancha. Concurso - Todos los públicos, presentado por Constantino Romero
20:00. Cine de tarde - Que vienen los rusos. Cine - Todos los públicos
22:00. Cine de fin de semana 1 - Apunta, dispara y corre. Cine - Mayores de 13 años
23:50. Cine de fin de semana 2 - Combate sangriento. Cine - Mayores de 18 años
01:20. Tal como somos Repetición. Magazine - Todos los públicos, presentado por Teresa Viejo

visiónseis

08:00 Dibujos animados
08:30 Informativo DW
09:00 Teletienda
Espacio promocional
10:30 Ciberinterbit
11:00 Dibujos animados "Reporter Blues"
"Montana" y "Sharky & George"
13:00 Agromundo
13:30 Teletienda
14:00 Programa de cocina
14:30 Dibujos animados
15:00 Documental
15:30 Cine infantil "El último Mohicano" y "Cuentos de Navidad"
17:05 Magazine Contigo
Repetición programa viernes
18:35 Actuaciones musicales navideñas
20:20 Teletienda
20:30 Seis días
21:15 Ciber.com
22:05 Local musical
23:05 Sobre ruedas. Programa sobre el mundo del motor
23:30 Programación de noche
Programa de informática, documentales, series y Tarot

T.V.A.

09:30 Euronews
10:00 Programa concurso "La furgoneta"
11:10 A solas
11:30 Crónicas Enanas
13:30 Tendido 9. La fiesta y sus protagonistas
14:30 Las Noticias. Edición mediodía
15:00 Euronews
15:30 Televenta
16:00 Dibujos animados "Fantaghiró"
16:40 Todos los hombres sois iguales "Cuando Joaquín encontró a Joly"
17:50 Código rojo
18:30 Fútbol sala. Partido de Liga
20:00 Albacete pueblo a pueblo
20:30 Documental
21:00 Mil ruedas
21:30 Euronews
22:00 Largometraje "Alto voltaje"
00:00 Código rojo
00:30 Televenta
01:00 Cine para adultos
04:00 Televenta
Espacio promocional

LA TRIBUNA NO SE HACE RESPONSABLE DE LOS CAMBIOS DE ULTIMA HORA INTRODUCIDOS POR LAS CADENAS DE TELEVISION

Ayúdale a VIVIR

Por sólo 100 ptas/día APADRINA un niño del Tercer Mundo
Tel. 902 19 19 19
www.intervida.org

Nombre/apellidos _____
Dirección _____
Población _____
CP _____ Tel _____
e-mail _____

información apadrinar

FUNDACIÓN INTERVIDA
Salud, 17 28013 Madrid Fax (91) 522 28 78
Pujades, 77-79 08005 Barcelona Fax (93) 309 68 68

Tve 1

06.00.- CANAL 24 HORAS
 07.30.- TPH CLUB
 07.35.- ALIX
 08.30.- CASPER
 09.00.- EL NUEVO PAJARO LOCO
 09.30.- GODZILLA
 09.50.- LA HORA DE WARRIOR
 09.55.- LOS PICAPIEDRA
 10.30.- LOONEY TUNES
 11.00.- EL ZORRO
 11.15.- OPERACION TRIUNFO II (Repetición)
 11.55.- CARTELERA
 14.30.- CORAZON, CORAZON
 15.00.- TELEDIARIO-1
 15.55.- EL TIEMPO
 16.00.- SESION DE TARDE
 [I] "Regreso al futuro"
 Dirección: Robert Zemeckis.
 Intérpretes: Michael J. Fox, Christopher Lloyd, Crispin Glover, Lea Thompson.
 16.30.- SESION DE TARDE
 [II] "La máscara"
 Dirección: Chuck Russell.
 Intérpretes: Jim Carrey, Cameron Díaz, Peter Greene, Amy Yasbeck.

Tve 2

07.00.- EURONEWS
 08.00.- CONCIERTO
 08.45.- TIEMPO DE CREER
 09.00.- EL ESCARBAJO VERDE (R.)
 09.30.- PUEBLO DE DIOS (R.)
 10.00.- ULTIMAS PREGUNTAS
 10.25.- TESTIMONIO
 10.30.- EL DIA DEL SEÑOR
 11.30.- ESTADIO-2
 - BALONMANO. COPA ASOBAL. Desde Valladolid
 - FUTBOL SALA (Reportaje)
 - VOLEIBOL. SUPERCOFA UNICAJA ALMERIA-PTV MALAGA. Desde Cádiz
 15.15.- MEDITERRANEO
 16.20.- LA ESPAÑA SUMERGIDA
 16.50.- EL CIRCO DEL SOL
 17.20.- CRONICAS
 17.55.- EXPEDICION MATA-RANGI
 19.00.- UN PAIS EN LA MOCHILA
 20.00.- BRICOMANIA
 20.35.- LINEA 900
 21.05.- EL FIN DE LA ALGARABIA (MORISCOS)

Antena 3

07.00.- EL PERRO DE FLANDES
 07.30.- MEGATRIX
 - POWER RANGER GUARDIANES
 - BAD
 - MONSTER RANCHER
 - BEYBLADE
 - MARSUPIAMI
 - JIMMY NEUTRON
 10.00.- MUSICAL 3
 12.00.- LA BATIDORA
 13.00.- MALCOLM IN THE MIDDLE
 (Serie) (Sub. para sordos)
 13.30.- SABRINA (Serie)
 14.00.- LOS SIMPSON
 (Serie) (Sub. para sordos)
 15.00.- NOTICIAS 1
 16.00.- MULTICINE
 "Buscando a Eva"
 Dirección: Hugh Wilson.
 Intérpretes: Brendan Fraser, Alicia Silverstone, Christopher Walken.
 Tras pasar toda la vida bajo tierra en un refugio nuclear junto a sus padres, Adam, de 30 años, decide salir a la superficie para conocer el mundo real y encontrar esposa.

Tele 5

06.15.- CAMINO DE AVON-LEA (Serie)
 "Una mujer importante"
 07.15.- RAYMOND
 (Serie) (Doble episodio)
 "El perro" y "Los vecinos"
 08.00.- FENOMENOS EXTRAÑOS (Serie)
 08.45.- MONSTRUONOTICIAS
 09.00.- SABRINA
 (Serie) (Doble episodio)
 "Generación maldita" y "Verdad o susto"
 09.45.- ZON@ DISNEY
 - Incluye las series:
 - House of mouse
 - Timón y Pumba
 - Tarzan
 - La banda del patio
 12.00.- DINOSAURIOS
 (Serie) (Subt. para sordos)
 "Confundirse al nacer"
 12.30.- SIETE EN EL PARAISO (Serie) (Subt. para sordos)
 "Nosotros en el pueblo"
 13.30.- WALKER
 (Serie) (Subt. para sordos)
 "La noche del sábado"
 14.30.- INFORMATIVOS TELE CINCO DOMINGO

Salones Santa Isabel

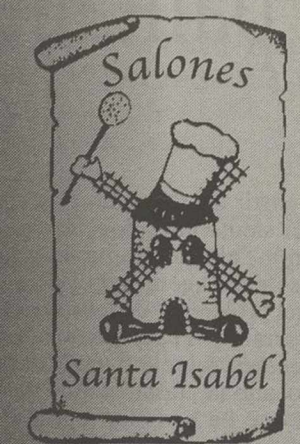

Salón de Bodas
 Congresos,
 Conferencias
 Comidas y Cenas
 de empresa



Con la garantía
 y calidad
 de Restaurante
Casa Paco
 C/ La Roda, 21
 967 50 06 18
 967 22 01 97
 ALBACETE

APLYSEAL SL IMPERMEABILIZACIONES
 Aplicaciones y Servicios TERRAZAS, CANALES, DEPÓSITOS AGUA, SOTANOS, PISCINAS, ETC. **967 23 10 72**
 Antonio Machado, 7 - bajo 02003 ALBACETE

11.00.- TELEDIARIO-2
 11.55.- EL TIEMPO
 12.00.- LA PELICULA DE LA SEMANA
 "Humanji"
 Dirección: Joe Johnston.
 Intérpretes: Robin Williams, Kristen Dunst, David Alan Coe, Adan Hann-Byrd, Bonnie Hunt.
 En 1969 Alan Parrish y su compañera de juegos Sarah, se ven complicados y absorbidos por un antiguo juego de mesa llamado HUMANJI.
 12.00.- ESPECIAL CINE
 "Cocorro! llegan las vacaciones"
 Dirección: Harold Ramis.
 Intérpretes: Chevy Chase, Beverly D'Angelo, Imogen Pataca, Randy Quaid, Anthony Michael Hall.
 Un matrimonio y sus dos hijos deciden pasar las vacaciones en el parque Wally World de California. Emprenden viaje en coche, desde Chicago llenos de ilusiones pero todo serán complicaciones, aunque resueltas con optimismo.
 12.00.- SIETE DIAS
 12.00.- CANAL 24 HORAS

21.35.- AMAZONIA, ULTIMA LLAMADA
 22.40.- AL FILO DE LO IMPOSIBLE
 Especial de las montañas, con motivo del Año de las Montañas, designado por la ONU.
 23.55.- NEGRO SOBRE BLANCO
 01.00.- REDES
 02.00.- CINE CLUB
 "Flor de cactus"
 Dirección: Gene Saks.
 Intérpretes: Walter Matthau, Ingrid Bergman, Goldie Hawn, Jack Weston, Rick Lenz.
 Un dentista casquivano finge estar casado para evitar compromisos con sus ligues temporales. Pero cuando quiere desposarse de verdad tendrá que divorciarse de su presunta cónyuge.
 03.45.- CINE "Chacal"
 Dirección: Fred Zinnemann.
 Intérpretes: Edward Fox, Cyril Cusack, Michel Lonsdale, Alan Badel, Tony Britton.
 "Chacal" es un asesino a sueldo de ámbito internacional, hombre de mil rostros e identidades, cuya verdadera personalidad nadie conoce.

18.15.- REX
 (Serie) (Sub. para sordos)
 20.15.- ESPEJO PUBLICO
 21.00.- ANTENA 3 NOTICIAS 2
 21.30.- HAY UNA CARTA PARA TI
 00.45.- NOCHE DE IMPACTO
 01.45.- CINE
 "Una pareja perfecta"
 Dirección: Francisco Betriu.
 Intérpretes: Antonio Resines, José Sazatornil, Kitty Manver, Ramón Barea.
 Cuarentón en paro forzoso y un viejo poeta homosexual que vive de las rentas comienzan una curiosa relación profesional y personal.
 03.15.- TELEVENTA
 04.45.- CINE
 "Anna Karenina"
 Dirección: Bernard Rose.
 Intérpretes: Sophie Marceau, Sean Bean, Alfred Molina.
 Anna Karenina, esposa de un aristócrata y madre de un hijo, conoce al conde Oblonsky, apuesto oficial de caballería, durante un viaje en tren.
 06.30.- A3N24
 (CANAL NOTICIAS)

15.30.- CINE FIESTA
 (Subtitulada para sordos)
 "Vuelve a casa por Navidad, si puedes."
 Director: Arlene Sanford
 Intérpretes: Jonathan Taylor Thomas, Jessica Biel, Adam Lavorgna.
 17.30.- CINE FIESTA II
 (Subtitulada para sordos)
 "Air Bud"
 Dirección: Charles Martin Smith
 Intérpretes: Michael Jeter, Kevin Zegers, Wendy Makkena
 19.30.- EMBRUJADAS
 (Serie) (Subt. para sordos)
 "Brujas o no brujas"
 20.30.- INFORMATIVOS TELE CINCO DOMINGO
 21.30.- GRAN HERMANO: EL DEBATE
 00.00.- LA NOCHE... CON FUENTES Y CIA
 02.00.- NO SOLO MUSICA
 02.45.- COMO SE RODO... (DOCUMENTAL)
 03.15.- EXPEDIENTE X
 (Serie) "Biogénesis"
 04.00.- INFOCOMERCIALES
 05.00.- EL FRONTON

TIEN 21
 Especialistas en Electrodomésticos
 www.tien21.es

Y AHORA TAMBIEN..... INFORMATICA

IMPACTO DE LA SEMANA

ALBACETE - LA RODA - POZO - CAÑADA

REGALO PAQUETE SOFTWARE PLANETA AGOSTINI

PENTIUM 4 2.53 GHZ MEMORIA DDRAM 512 DISCO DURO 80 GB REGRABADORA BENQ 40X DVD LG 16x

Ordenador PENTIUM 4 2,53 GHZ
 Pentium 4, 2,53 ghz, 512 MB DDRAM, 80 GB de Disco Duro, Tarjeta de vídeo Geforce 2 MX400 64 Mb + TV out, DVD LG 16x. Regrabadora Benq 40x. Teclado y ratón. Altavoces. Modem/fax 56 Kb Windows. XP.

MONITOR BENQ 17"
1.279 €
 212.808 Ptas.

MONITOR LG TFT 15" MULTIMEDIA
1.569 €
 261.060 Ptas.

Javier Fesser lleva a la gran pantalla "Mortadelo y Filemón"

AGENCIAS

A partir del "respeto profundo y del amor" que Javier Fesser siente hacia los dibujos de F. Ibáñez, 'Mortadelo y Filemón', el cineasta ha llevado a la gran pantalla las historias de los agentes de la TÍA. La película, que se estrenará el próximo 7 de febrero, cuenta con los actores Benito Pocino y Pepe Viyuela encarnando a los famosos personajes del tebeo, dos "estúpidos integrales" que han provocado la "fascinación" de Fesser.

"Se me ha ocurrido partir del respeto profundo y del amor que siento por los personajes de F. Ibáñez y ofrecerles el espacio necesario para que demuestren que verdaderamente son de carne y hueso y que tienen algo que contarnos", explica el cineasta madrileño, que se ha decantado por llevar al cine estos dibujos con actores rea-

les, en vez de utilizar dibujos animados, como hasta ahora se había dado vida a 'Mortadelo y Filemón' para la pequeña pantalla. Fredy Mazas (Dominique Pinon), Tirano (paco Sagarazu), la madre de Filemón (María Isbert), el Súper (Mariano Venancio), el profesor Bacterio (Janfri Topera), Ofelia (Berta Ojea) o el Rompetechos (Emilio Gavira) son algunos de los personajes que acompañan a Mortadelo y Filemón en esta gran aventura en la que los dos súperagentes de la TÍA se enfrentarán a un nuevo caso. En esta ocasión Filemón y su camaleónico compañero Mortadelo, el rey de los disfraces, verán cómo alguien ha robado al profesor Bacterio el más peligroso de sus inventos: un artefacto que termina en manos de un dictador bajito, chalado y dispuesto a usarlo de forma criminal.

El Súper lo tiene claro y si quiere recuperarlo no tendrá que contar con sus agentes Mortadelo y Filemón.

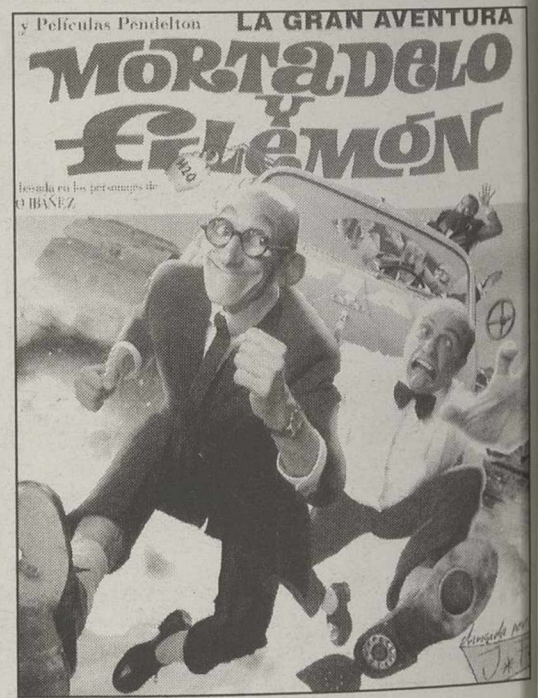

La película se estrena en febrero.

4 SALAS CLIMATIZADAS
ENTRADA EN COCHE POR PUENTE MADERA

CANDILEJAS

PARA LOS AMANTES DEL BUEN CINE

GRUPO DIORAMA
INFORMACION Y RESERVAS (DESDE 5'30 TARDE) 967 21 78 72

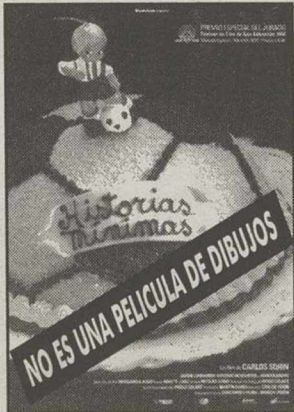

COMEDIA
1 H. 34 M. T.P.
Una extraordinaria película que nos emociona, nos arranca sonrisas y nos enterece. premio especial del jurado en el festival de San Sebastián
¡NO TE LA PIERDAS!
6'15, 8'30 y 10'45



DRAMA
1 H. 50 M. 13 AÑOS.
Cuatro grandes actores: Michael Caine, Bob Hoskins, Helen Mirren y Tom Courtenay. En una soberbia película de amistad en la que se pone al descubierto un emocionante misterio
6'15, 8'30 y 10'45

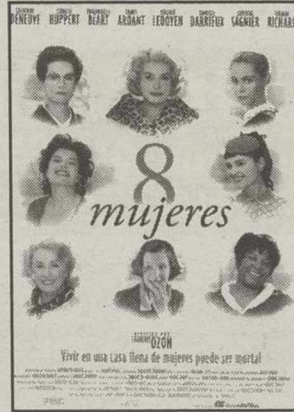

COMEDIA DE SUSPENSO
1 H. 43 M. 13 AÑOS
Malas, hermosas, egoístas, crueles, asesinas, fuertes y valientes así son estas flores del mal. Vivir en una casa llena de mujeres puede ser mortal
6, 8'15 y 10'30



COMEDIA SATÍRICA
2 H. 9 M. T.P.
Esta sátira sobre Hitler fue la primera película sonora de Charles Chaplin y estuvo 40 años prohibida en España por la censura franquista.
¡UNA OBRA DE ARTE!
8 y 10'30

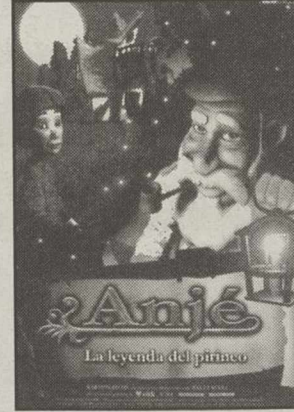

ANIMACION
1 H. 13 M. T.P.
Entrada niños: 2,5 €
Anje y su abuelo, el viejo carbonero, han de enfrentarse a los que quieren crear una central eléctrica talando el bosque y contaminando el río
UNICO PASE 6 TARDE

¡ATENCIÓN!

De lunes a viernes (no festivos) el primer pase a 2,5 €
TODOS LOS SABADOS Sesiones a la 1 de la madrugada entrada única 3 €
BONOS:
6 películas ---- 15 €
3 películas ---- 9 €
Para todos los días del año (incluso festivos)
... y recuerda:
Si tienes más de 65 años, eres estudiante o tienes carnet joven **SOLICITA** todos los días del año (incluso festivos) tu **ENTRADA REDUCIDA a 3 €**



CINES ÁBACO

CENTRO COMERCIAL "LOS LLANOS"

DOMINGOS MATINAL A LAS 12'00

OLVIDATE DE HACER COLA
RESERVA TU ENTRADA DESDE CASA
967 50 78 09

INFORMACIÓN 24h.
967 50 86 56

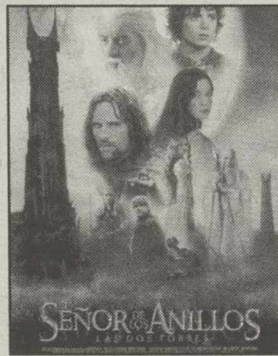

16'00, 19'30, 23'00
(N.R.M. 13)



Dom. a Jue: 16'00, 19'15, 22'30
Vier. y Sab.: 16'00, 19'00, 22'00, 1'00
(N.R.M. 7)

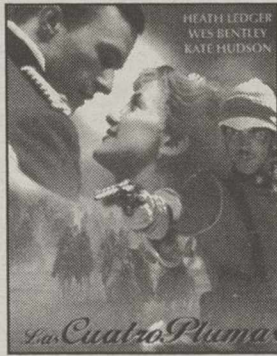

Dom. a Jue: 16'30, 19'30, 22'30
Vier. y Sab.: 16'30, 19'30, 22'20, 1'00
(N.R.M. 13)

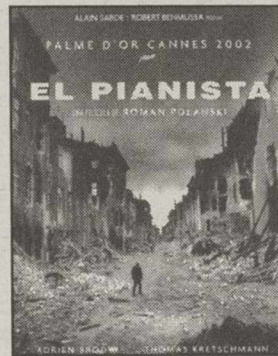

Dom. a Jue: 16'00, 19'15, 22'30
Vier. y Sab.: 16'00, 19'00, 22'00, 1'00
(N.R.M. 13)

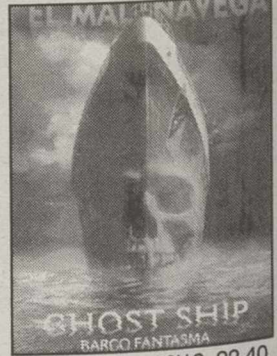

16'15, 18'10, 20'10, 22,40
Viernes y Sábados: 1'00
(N.R.M. 13)



23,00
Viernes y Sábados: 1'00
(N.R.M. 13)

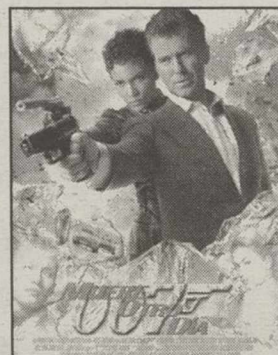

22,30
Viernes y Sábados: 1'00
(N.R.M. 7)

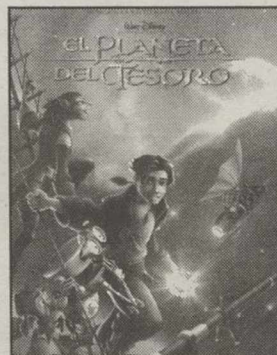

16'00, 18'10, 20'10
(T.P.)



16'30, 19'30, 22,30
Viernes y Sábados: 1'00
(N.R.M. 13)

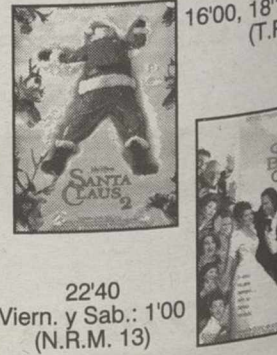

16'00, 18'10, 20'10
(T.P.)
22'40
Viern. y Sab.: 1'00
(N.R.M. 13)

www.cinesabaco.com
www.entradapractica.com



Asientos especiales para niños



Miércoles no festivo, Día del Espectador



Sesiones Madrugada Viernes y víspers



Sin barreras Arquitectónicas



Descuentos Carnet Estud. y Carnet Joven

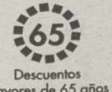

Descuentos mayores de 65 años



Parking Gratuito

GUIA CULTURAL

EXPOSICIONES

* Exposición de Paco Mora.
-Hasta el 2 de enero en la galería de arte Tutú (Pasaje Borso, entre Teodoro Camino y Tesifonte Gallego).
* Exposición de Meme de Iracheta.
-Hasta el 30 de diciembre, en la Galería de Arte Magnú (Comandante Vargas, 1).
* Exposición "Del aroma y otras luces" de Vicen Diges.
-Hasta el 7 de enero en la cantina mexicana "La Taquería", sita en la Plaza San Felipe Neri, 2.
* Exposición "Caprichos del artista".
-Del 2 al 31 de enero en la Galería de Arte Magnú (Comandante Vargas, 1- bajo). El horario es de 6 a 10. Domingos cerrado.
Se exponen las obras de: Juan Amo Vázquez, Vicen Andujar Diges, Antonio Argudo Plaza, Luis Bermejo, Miguel Angel Buonarroti, Carmen del Berro, Antonio Carrilero, G. De la Serna, Fortuny, Fermín Galán García, Miguel Gil, Juanjo Jiménez, Juan Landete, Manuel La Hoz, Ana Lobato, Magnú, Martini, Philip Monteagudo, E. Monteagudo, V. Fl. Monpo, Francisco Mora Peral, Celestino Montevil, Alejandro Muñoz Mora, Salvador Pérez Tobarra, Pedrajas, Rafael Requena, Rubio Sevilla, Francisco Sandoval y José Zafrilla De la Torre.
* Exposición individual del pintor Godofredo Giménez.
-Del 17 de diciembre al 12 de enero de 2003. Museo Municipal.

* "Los Artistas de Albacete con Galicia".
- Del 26 de diciembre al 5 de enero en el Museo Municipal.
En la muestra hay obras de: Octavio Cuerda, Agustín Lozano, Juan Celaya, Francisco Ruiz Oliva, Antonio Luzgado, Fernando Picornell, Soraya Olivares, Francisco Ortega, Pascual Tendero, Juan Mohedano, José Cortijo, Paco Pérez y Miguel Barnés.

co Nacional.
* 21 enero.- El Císter.- José Carlos Valle Pérez, Museo de Pontevedra.
* 28 enero.- El siglo XIII. Las catedrales de Burgos, León y Toledo.- Miguel Ángel Balde-llou, Universidad Politécnica de Madrid.
- Salón de actos del Museo de Albacete, 20:00 h.

MUSICA

* Concierto de percusión en Villarrobledo. Organiza Cultural Albacete.
-Día 29 de diciembre. El grupo de percusión N'Cayman, de Albacete, ofrecerá un concierto, a las 19'30 horas, en la Casa de la Cultura.
* Concierto de Año Nuevo.
- Orquesta Sinfónica de Albacete. 5 de enero en el Auditorio Municipal a las 12,00 horas. Entradas en las taquillas del Auditorio a 3 euros.

NAVIDAD CULTURAL

Organiza: Ayuntamiento de Albacete
* Día 29, 12,00 horas. Auditorio Municipal. Concierto de Navidad. Strauss Festival Orchestra. Precio: 12 euros.
* Día 30, 20,30 horas. Auditorio Municipal. Carmen Virus: son la cantante Carmen García y el guitarra Andreas Bräunig, dos músicos de dilatadas carreras individuales. Entrada libre
* Día 2 de enero, 20,30 horas. Auditorio Municipal. Noche de humor. Eduardo Aldán y Gregorio Jiménez. Entrada libre.

TEATRO

* El Teatro Circo abre sus puertas en el nuevo año para los más pequeños.
- Compañía PTV Clowns con la obra "Cam- bio de Plan". 4 de enero en sesiones de 17 y 19 horas.

INFORMACIÓN CULTURAL

* Punto de Información Cultural (PIC) de la Consejería de Cultura de la Junta de Comuni- dades de Castilla-La Mancha.
- De lunes a viernes, en horario de 9 a 14 horas. Tlf. 238458.
- En la Biblioteca Pública (San José de Cala- sanz, 14, 5ª planta).
- En la Sección del Libro, Archivos y Biblio-otecas de la Delegación de Educación y Cultura.

LOS MARTES EN EL MUSEO

* 14 enero.- Las artes decorativas en el romá- nico.- Angela Franco Mata, Museo Arqueológi-



MENU MEDIODIA
5,98 Eur Y 7,21 Eur
CENTRO COMERCIAL ALBACENTER. TFNO: 967 24 65 12



MULTICINES ALBACENTER

EQUIPADOS CON SISTEMAS DE SONIDO
DOLBY DIGITAL SURROUND-EX

65 Descuento jubilados de lunes a domingo
Descuento estudiantes
KANTINA PAPITUT
Reserva entradas. 24 64 90
Miércoles no festivos día del espectador
P Parking Gratuito

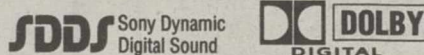

18'00, 20'15, 22'30
Viernes y Sábados; 1'00 (N.R.M. 13)



Unica sesión 20'15 (T.P.)



18'00, 22'30
Viernes y Sábados; 1'00 (T.P.)

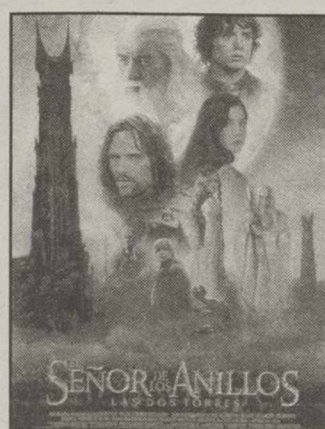

Sesiones de Lunes a Jueves; 18'00 y 22'00
Sesiones Vier. a Domin.: 16'00, 19'30, 23'00 (N.R.M. 13)

NOCHES DE CINE

DE CINE PARA DOS
DOS BOCADILLOS (Salchicha, vegetal o serrano)
DOS BEBIDAS (Refresco pequeño, cerveza, agua)
UNA DE PATATAS
DOS ENTRADAS DE CINE
14,70 €.

DE CINE PARA UNO
UN BOCADILLO (Salchicha, vegetal o serrano)
UNA BEBIDA (Refresco pequeño, cerveza, agua)
UNA ENTRADA DE CINE
6,90 €.

Promoción válida de Lunes a Jueves (salvo vísperas y festivos) a consumir en la Kantina del cine. No acumulable a otras ofertas o descuentos

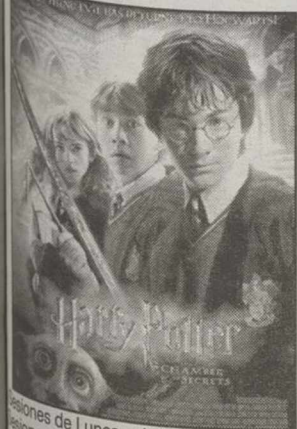

Sesiones de Lunes a Jueves; 18'00 y 22'00
Sesiones Vier. a Domin.: 16'00, 19'00, 22'00
Viernes y Sábados: 1'00 (N.R.M. 7)



17'00, 19'00, 21'00, 22'45
Viernes y sábados: 1'00 (T.P.)



Sesiones de Lunes a Jueves; 18'00 y 22'00
Sesiones Vier. a Domin.: 16'00, 19'30, 23'00 (N.R.M. 13)

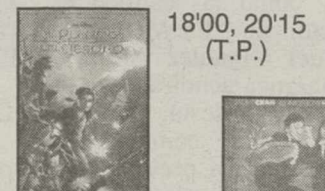

18'00, 20'15 (T.P.)
Unica sesión: 10'30 noche
Viernes y Sábados: 1'00 (N.R.M. 13)

EL DÍA 31, UNICO PASE DE TODAS LAS PELICULAS A LAS 5 DE LA TARDE

Tef. RESERVAS

967-24 64 90
(de 17'30 a 21'30 h.)

Ya puedes comprar tus entradas en:

www.cinentradas.com

VIERNES, SABADO Y VISPERAS DE FESTIVOS, SESIONES DE MADRUGADA A LA 1'00

PRECIOS: LABORABLES; 4'20 €. REDUCIDO: 3'60 €. FESTIVOS Y VISPERAS: 5'00 €. MADRUGADAS: 3'60 €.

ALQUILER VEHICULOS

BUSTOS RUIZ

ALQUILER DE VEHICULOS

HORARIO: DE 8 A 13,30
Y DE 16 A 20.
SABADOS DE 10 A 14

C/ Quiñones, 8 • 02006 Albacete
Tlf.: 967 511 715 • 967 611 356

FAX: 967 502 335 e-mail: bustosruiz@bustos-ruiz.com

www.bustos-ruiz.com



ALQUILER VEHICULOS

BUSTOS RUIZ

ALQUILER DE VEHICULOS

SERVICIO DOMINGOS
Y FESTIVOS
629 616 203
649 448 126



Feliz Navidad

ALTOZANO

Retirado el aviso de alerta por fuertes vientos en la región

□ LT

La Dirección General de Protección Civil ha retirado los avisos de alerta por fuertes vientos en las regiones de Madrid, Castilla-La Mancha, Navarra, Andalucía oriental y Melilla.

Las comunidades de Asturias, Cantabria, País Vasco, Castilla y León, además de varias localidades de Cataluña y Comunidad Valenciana, están en alerta ante la previsión de que soplen vientos que pueden llegar a alcanzar velocidades de entre los 80 a los 100 kilómetros por hora.

Según informó a Efe un portavoz de esa dirección general, siguen alertadas Asturias, Cantabria y País Vasco ante la posibilidad de que soplen vientos que pueden llegar a ser de 90 kilómetros/hora.

En Castilla y León, según la misma fuente, hay riesgo de vientos de 80 kilómetros/hora y, concretamente, en León y Burgos habrá además lluvias que pueden llegar a los 30 litros por metro cuadrado en 12 horas.

En Cataluña serán las provincias de Tarragona y Girona las que se pueden ver afectadas por las ventiscas que pueden llegar a los 100 kilómetros/hora. En la Comunidad Valenciana es la provincia de Castellón donde se han activado las alertas, donde se prevén rachas de viento de 90 kilómetros/hora.

Vecinos de El Robledo despedirán el año con un baño en el río Bullaque

Los vecinos del municipio ciudadrealdeño de El Robledo despedirán el próximo 31 de diciembre el año 2002 con un baño en el río Bullaque, algo que vienen haciendo desde 1995 para reivindicar la conservación de este afluente del río Guadiana.

El alcalde de El Robledo, Benito Garrido, indicó ayer que, "como cada año por estas fechas, en El Robledo buscamos algo que celebrar y que dé sentido al chapuzón que tenemos preparado en las previsiblemente frescas aguas del Bullaque".



Padres contra hijos.-Se celebró el tradicional partido de fútbol sala en el que el equipo formado por los padres del Club Juvenil Nerpio derrotó al equipo de los hijos con un resultado final de 6-4. Como se suele decir, la experiencia derrotó a la juventud, a pesar de que en algunos momentos del encuentro en el equipo de los hijos había muchos más jugadores de los permitidos, seguramente por despiste del árbitro. Esta circunstancia no evitó la derrota de los hijos, que nada pudieron hacer ante la calidad de juego del equipo rival.

Protesta por las acusaciones de Cerdán

Diputación: "El Meneíto" se hará oír mañana en el Pleno

□ I.M.

La charanga "El Meneíto" de Hoya Gonzalo llevará mañana hasta el Pleno de la Diputación Provincial, su malestar por las declaraciones del portavoz del Grupo Popular en la citada institución, Fermín Cerdán, en las que se le acusaba de haber recibido un "trato de favor" por parte de "la presidencia" en la concesión de ayudas.

Ante estas "falsedades", tal y como las calificó el director de "El Meneíto", Manuel Giménez Alcaraz, la charanga acudirá y como señal de protesta, minutos antes de que comience la sesión plenaria, prevista, por otra parte, para las diez de la mañana, recibirá a los diputados al "son de la música".

Asimismo, el presidente de la Asociación Cultural ("El Meneíto" está constituida como tal), Francisco Abad Núñez, leerá un manifiesto, en donde "queremos dejar claro que aquí no ha habido ni favoritismo ni uso



Diputación Provincial. A.

político alguno, como insinuó Fermín Cerdán", puntualizó el director.

Giménez Alcaraz, que igualmente quiso dejar claro que es su condición de Asociación Cultural la que le posibilita acceder "a las convocatorias de ayudas sea de la institución que sea", comentó también que "me gustaría que el representante popular nos diga dónde

está el privilegio político del que hablaba, cuando hemos sido los únicos a los que no nos contrataron, ni el Ayuntamiento ni la Diputación, para tocar la pasada Feria de Albacete".

Por otra parte, subrayó no sólo que Manuel Cebrián es uno más de los veinte miembros que hay, sino que también consideró "injustificadas las críticas vertidas sobre su persona en particular e indirectamente sobre el resto de los componentes".

Según explicó Cerdán, detrás "del uso y abuso de los fondos de presidencia se había hecho en este asunto", está la pertenencia a esta charanga del presidente de Juventudes Socialistas, Manuel Cebrián.

"Un hecho que aún es más grave si se tiene en cuenta, además, que es concejal del Partido Socialista en Hoya Gonzalo y ocupa un cargo de confianza en el gabinete de Presidencia de la Diputación Provincial", aseguró el portavoz del Partido Popular en esta institución.

Chiribitas

Después de que los premios importantes del Sorteo de la Lotería de Navidad pasaran de largo por Albacete, poco a poco la suerte se acuerda de nuestra provincia albaceteña.

Si el otro día fue el cupón de la once en la localidad de Almansa, el pasado viernes fue la Bono-Loto en Hellín.

No se trató del premio de primera categoría, ya que no hubo acertantes, sino el de segunda categoría, en el de cinco aciertos más el complementario.

Pues el afortunado hellinero se llevará 119.952,49 euros. Si no hubiera fallado el sexto número el premio hubiera sido de 981.084,86 euros. Una pena, aunque los más de cien mil euros tampoco son poca cosa.

Hoy domingo tendrá lugar, a las cuatro y media de la tarde, un concierto en el Asilo San Antón a cargo de las Juventudes Musicales de Albacete en homenaje a esta benemérita institución.

Actuará el Dúo Granados, integrado por la clarinetista Piedad Navarro y la pianista María Asunción García, quienes interpretarán un atractivo programa de música española.

Se trata de un entrañable acto de entrada libre al que están invitados todos los albaceteños.

Esperamos que ayer los albaceteños no fueran víctimas de las tradicionales inocentadas.



Concierto en el Asilo.