

La Tribuna de Albacete

DIRECTOR
DIMAS CUEVAS CUERDA

EDITA
PUBLICACIONES DE
ALBACETE, S.A.
(PUBALSA)

DIARIO INDEPENDIENTE

Sábado, 28
Septiembre de 2002

AÑO XIX ■ NUM. 6.441

0'90 €

Una apuesta balear y manchega

El Gobierno recurre la Ley de Paridad ante el Constitucional

El Gobierno recurrirá ante el Tribunal Constitucional las leyes de paridad electoral de Castilla-La Mancha y Baleares, considerando que vulneran varias disposiciones de la Carta Magna en referencia a la exclusividad del Estado para garantizar la igualdad de los ciudadanos.

Fue el 27 de junio cuando el pleno del Parlamento manchego dio el visto bueno, con la oposición del PP, a la reforma de la ley electoral en la que se incluía la obligatoriedad de que los partidos que concurrir-

sen a los comicios alternasen en sus listas nombres de hombres y mujeres.

El consejero-portavoz, Emiliano García-Page, se reafirmó ayer en la constitucionalidad de la norma y agregó que la Junta será "tenaz" para que salga adelante. Por su parte, las portavoces parlamentarias del PP manifestaron que se sienten "maltratadas y discriminadas" por estas iniciativas impulsadas por dos gobiernos autonómicos del Partido Socialista.

(Editorial y pág. 6)

La Tribuna de Albacete

EDITA PUBLICACIONES DE ALBACETE, S.A. (PUBALSA) DIRECTOR DIMAS CUEVAS CUERDA

DIARIO INDEPENDIENTE



feria
Hellín

Especial dedicado a la Feria de Hellín. La Tribuna de Albacete pone hoy al alcance de los hellineros (y de todos los albaceteños en general) un número especial dedicado a sus fiestas, que se celebran desde hoy hasta el próximo 6 de octubre.

UGT quiere crear en Albacete el mayor centro de seguridad laboral de la región

El sindicato Unión General de Trabajadores presentó ayer un proyecto para construir un centro de simulación de accidentes laborales en Albacete y solicitó la implicación en esta iniciativa del Ayuntamiento de nuestra capital, la Consejería de Industria y Trabajo de la Junta de Comunidades, la Universidad de Castilla-La Mancha y la propia patronal.

El proyecto, diseñado por UGT, pretende levantar un complejo de cerca de 3.000 metros cuadrados, siendo el lugar más probable el Polígono Industrial de Romica. Por sus características y dimensiones, se trataría del mayor centro dedicado a la prevención de riesgos laborales en toda la comunidad autónoma de Castilla-La Mancha.

(Pág. 5)



Juan José Ibarretxe.

Ibarretxe plantea la "soberanía compartida" entre el Estado español y el País Vasco

El lehendakari, Juan José Ibarretxe, planteó ayer un "nuevo pacto político", basado en la libre asociación del País Vasco al Estado, de manera que se llegue a una situación de "soberanía compartida" entre España y Euskadi.

Para el vicepresidente del Gobierno, Mariano Rajoy, se trata de una reedición del Pacto de Estella y dijo que el Ejecutivo hará cumplir la ley.

(Pág. 35)

El PP albaceteño acusa al presidente de la Junta de criminalizar las navajas

(Pág. 7)

Y ADEMAS

El área de Salud Mental hará visitas domiciliarias a pacientes graves

(Pág. 13)

El alcalde se dirige nuevamente a Defensa para que agilice los trámites del aeropuerto

(Pág. 9)

El lunes empiezan las VI Jornadas sobre la Depresión

(Pág. 13)

El Tajo cierra uno de sus peores años hidrológicos

(Pág. 17)

M&I Language Centre

ABIERTO PLAZO DE MATRICULA

- INGLÉS-FRANCÉS-ALEMÁN-ITALIANO. Todos los niveles. Profesores nativos y bilingües.
- Clases de apoyo todas las asignaturas. E.S.O.-BACHILLER-PAU.
- INFORMATICA: Programación C y JAVA. OFIMATICA: Niños/Adultos.
- ALGEBRA-CALCULO-ESTADISTICA-CONTABILIDAD.

CURSO GRATUITO DE INTERNET O MECANOGRAFÍA A LOS MATRICULADOS ANTES DEL 15 DE OCTUBRE.

Tesifonte Gallego, 20 entpa. Pta. 12
Teléfono: 967-60 88 94

Farmacias



ALBACETE

PARA HOY: De 9,30 de la mañana a 9,30 de la noche:
CALERO FERNANDEZ, A. Vandelvira, 78;
RUIZ AMAYA, Hnos. Falcó, 6 y MANSILLA LEGORBURO, Mayor, 30
De 9,30 de la noche en adelante:
CALERO FERNANDEZ, A. Vandelvira, 78 y
RUIZ AMAYA, Hnos. Falcó, 6

PARA MAÑANA: De 9,30 de la mañana a 9,30 de la noche:
CONSUELO LOPEZ, Miguel Servet, 25; MEDRANO, Capitán Cortés, s/n
y QUIJADA GARRIDO, Tejares, 21
De 9,30 de la noche en adelante:
CONSUELO LOPEZ, Miguel Servet, 25 y
MEDRANO, Capitán Cortés, s/n

VILLARROBLEDO

PARA HOY: RUESCAS MARQUEZ, Graciano Atienza, 31
PARA MAÑANA: GONZALEZ HIDALGO, Octavio Cuartero, 18

HELLIN

PARA HOY: LOPEZ, Avda. Melchor de Macanaz, 46
PARA MAÑANA: COLOMER GONZALEZ, Gran Vía, 49

TOBARRA

PARA HOY: MANTILLA GALDON, Asunción, 3
PARA MAÑANA: MANTILLA GALDON, Asunción, 3

LA RODA

PARA HOY: LARA MOYA, Peñicas, 13
PARA MAÑANA: LARA MOYA, Peñicas, 13

ALMANSA

PARA HOY: CALATAYUD NAVARRO, Corredera, 122
PARA MAÑANA: CANTOS RUESCAS, Plaza Constitución, 2

Teléfonos de interés

ALBACETE

Parque de Bomberos.....	59 61 08
Policía Nacional.....	55 08 00
Policía Municipal.....	59 61 26
Guardia Civil.....	22 11 00-21 86 61
Guardia Civil de Tráfico.....	21 03 84
Teléfono Emergencias.....	061
Urgencias.....	59 71 37
Hospital General.....	59 71 00
Alcohólicos Anónimos.....	50 03 12
Estación de Ferrocarril.....	902 24 02
Telégrafos.....	22 20 00
O. Reclamación Precios.....	59 61 11
Protección Civil.....	59 98 00
.....	50 88 01
Tele Ruta (Madrid).....	900 12 35 05
Teléfono de la Esperanza.....	52 34 34
Teléfono de atención a la Mujer Maltrata- da.....	51 16 00
Teléfono del Mayor.....	24 04 15
Emergencia de Gas	
Castilla-La Mancha.....	21 25 25
Servicio de Aguas.....	19 01 01
Urgencias de Aguas.....	619 30 00 57
Radio Taxi.....	52 20 02

LA RODA

Policía Local.....	44 40 92
Guardia Civil.....	44 13 05
Ambulatorio.....	44 20 41
Cruz Roja.....	44 05 64

HELLIN

Comisaría de Policía.....	30 15 16
Servicio Urgencias S.S.....	30 03 63
Policía Local.....	30 00 00
Bomberos.....	30 00 80
Cruz Roja.....	30 08 00

ALMANSA

Parada de Taxis.....	34 10 80
Bomberos.....	34 00 80
Hospital Ntra. Sra. Belén.....	34 19 80
Policía Local.....	31 04 65
Guardia Civil.....	34 00 96
Cruz Roja.....	34 11 90
Casa de Socorro.....	34 19 80

VILLARROBLEDO

Policía Local.....	14 04 00
Centro de Salud.....	14 36 11
.....	14 36 51
Guardia Civil.....	13 80 27
Bomberos.....	14 00 80

Loterías

Once

Día	Número	Series
Lunes, 23	33874	001 - 005
Martes, 24	68923	076 - 080
Miércoles, 25	28405	041 - 045
Jueves, 26	61189	086 - 090
Viernes, 27	17044	004
Domingo, 22	54906	042

Primitiva

Jueves, día 26
3 - 18 - 19 - 23 - 41 - 47
Comple. 43 Rein. 6
Sábado, día 21
2 - 21 - 27 - 32 - 40 - 43
Comple. 29 Rein. 2

El Gordo

Domingo, día 22
3- 11 - 25
34 - 43 - 44
Comple.21 Rein. 3

Bonoloto

Lunes, día 23
7 - 15 - 16 - 27 - 31 - 39
Comple. 36 Rein. 8
Martes, día 24
19 - 23 - 31 - 41 - 42 - 44
Comple. 6 Rein. 7
Miércoles, día 25
8 - 16 - 22 - 27 - 29 - 30
Comple. 46 Rein. 4
Viernes, día 27
5 - 16 - 17 - 41 - 46 - 48
Comple. 15 Rein. 1

Santoral

Santos Wenceslao, Marcos y Silvano.
Lorenzo, Marcos y Silvano.

Días transcurridos: 271
Días hasta finalizar el año: 94

EL SOL Y LA LUNA

El Sol sale mañana a las 06,08 y se pone a las 18,02 (H.S.).
La Luna sale mañana a las 22,55 y se pone a las 13,38 (H.S.).

El Tiempo

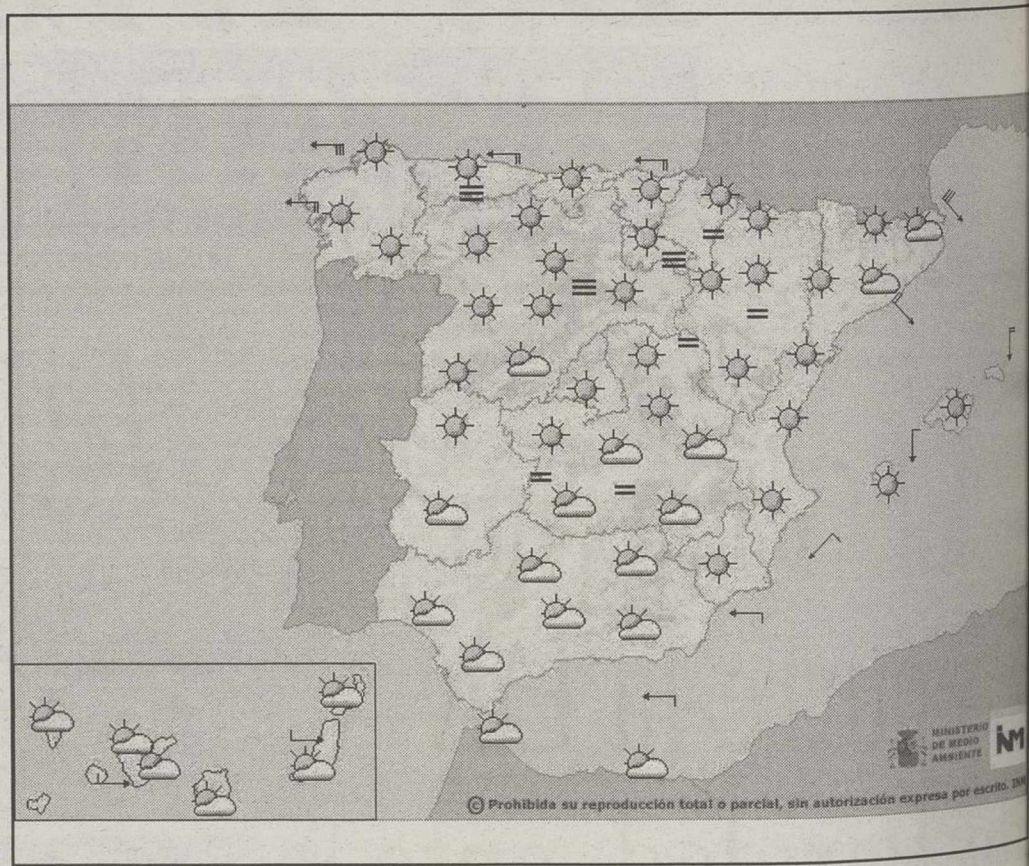

Cielos poco nubosos

Según los datos facilitados por el Instituto Nacional de Meteorología, la temperatura máxima prevista para hoy será de 27 grados y la mínima de 11 grados. Los cielos estarán poco nubosos con nubosidad de evolución en las sierras del Segura y Alcaraz. Bancos de niebla y brumas matinales. Los vientos soplarán flojos de dirección variable. Las temperaturas se mantendrán sin cambios.

EL ARCA
LA MEJOR CALIDAD EN ROPA INTERIOR AL MEJOR PRECIO
C/ Ramón y Cajal, 17 - ALBACETE

LA TRIBUNA no se hace responsable de cualquier error en la publicación de números ganadores de las diversas loterías y juegos de azar. Sólo las listas oficiales correspondientes dan fe del derecho a premio.



Para tí, el mejor equipo

aracelimoreno
PELUQUERIA Y ESTETICA

Tu belleza lo primero

Carmen, 1
Tel. 967 52 02 47
02005 Albacete

AL PASO DE LOS DIAS

Una hermosa fiesta



LUIS
PARREÑO

Bodas de oro, qué espléndida conmemoración! Después de un largo camino de cincuenta años Amparo Reina Colmenero y Juan Rico Jiménez hacen una gozosa parada para dar un testimonio de acción de gracias ante el altar donde unieron sus vidas, abrazando a sus once hijos, a sus diecisiete nietos y una biznieta, que es el fruto de esta emotiva historia de amor, que comenzó en nuestra capital el 26 de septiembre de

los Llanos, Carlos, y ¡un doble y venturoso acontecimiento, los mellizos Luis y Eduardo!, hasta completar la nómina con Francisco Javier y Mercedes.

Y en una continuidad de admirable vitalidad fueron retoñando del recio tronco los diecisiete nietos que son los brillantes de la corona, que en el transcurso de esos años fueron naciendo de la unión amorosa de diez matrimonios. Nos ha emocionado esta si se quiere pequeña noticia, doméstica, porque entendemos que tiene un enorme valor cristiano, una gran trascendencia social y económica, en unos tiempos en que se advierte el deterioro de la familia, olvidando la fuerza espiritual que enriquece al tradicional hogar cristiano, enfrentados a los decepcionantes índices de natalidad que presagian un futuro muy problemático para el mundo laboral, para pensiones y programas sociales.

En la tarde de ayer, en la Parroquia de San José, recibió esta familia la bendición de la Iglesia. Y se juntaron las lágrimas con el júbilo, con un fondo de fe en la vida, acunado en las palabras bíblicas de "creced y multiplicaos".

Amparo y Juan, enhorabuena. Sois los anfitriones de una fiesta profundamente humana la que habéis dicho, sencillamente: "La vida está servida".

Podemos imaginarnos cuántos momentos de gozo y alegría, de dolor y de lágrimas, de sacrificios, problemas e inquietudes, con oraciones silenciosas hacia la fe y la esperanza habrán fortalecido la vida de este matrimonio cristiano, que con agradecimiento inmenso se ha presentado ante Dios en el momento en que aquellos actos sacramentales han sido el color de las auténticas joyas hasta convertirse en oro puro.

La primera que llamó a la puerta de esta familia fue María Amparo, después fueron llegando al calor del hogar, Juan Enrique, José Angel, Pilar, Jesús, María de

FIRMA INVITADA

"Lo que no gusta de la Feria"



JOSE
ALARCON
MOLINA

Por parte de la oposición política Municipal (PP, porque IU apoya al PSOE que gobierna el Ayuntamiento), se ha hecho una amplia crítica sobre los defectos y quejas que se han detectado tras la celebración de la Feria y Fiestas de Albacete. Y han hecho constar, con una evidente razón, que el planteamiento de aquello que no ha gustado este año, debería servir para corregirlo en la próxima Feria, lo que en buena lógica vendría a considerarse como una "corrección constructiva", siempre digna de agradecer por las

Se trata de algo tan importante y de tan enorme calado, como intentar que se salvara la "imagen de la ciudad", siendo la Feria, como lo es, uno de los primeros escaparates que los miles de feriantes, que nos honran con su visita en estos días, se lleven una aceptable y adecuada opinión sobre la estancia y participación en los espectáculos programados, o sobre la mejor "cara" de nuestras calles y de la zona del Ferial (aparcamientos incluidos), sería el summum de una organización del evento, o el colmo del buen funcionamiento de una Corporación Municipal responsable.

Una Feria, como la de Albacete, con una duración de 10 días y alguno más según calendario; en la que se contratan muchos de los servicios y atracciones; con una participación del conjunto del "pueblo" en alguna de sus manifestaciones

(la cabalgata de inauguración, por ejemplo -con el tema de "las sillas" del itinerario, que gusta a muy pocos; o el exceso y limitado esplendor de algunas carrozas, que tampoco gusta a otros-); y una masiva y popular participación, (afortunadamente), resulta difícil que no presente "zonas oscuras" en su desarrollo. Salvo que hubiera una reglamentación de obligado cumplimiento, oficialmente debatida o discutida, y una organización con responsabilidad o negligencias condenables, y sus ceses.

La Feria genera ingresos oficiales y, por supuesto, gastos. La lógica presupuestaria consistiría en lograr el mejor de los equilibrios en ese presupuesto, cargando en los gastos aquellos servicios más imprescindibles e importantes (seguridad, limpieza, actos oficiales, etc.) y aquellos que redundaran en presentar la mejor de las "imágenes" de la Feria y de la Ciudad. Aún así, sería inevitable el que hubiera algún fallo o deficiencias, pero siempre menos que se dan ahora.

Conste al lector, que lo escrito a continuación, está motivado ante el enorme respeto y cariño hacia nuestra ciudad: "A los que nos gusta Albacete... porque lo queremos; y a los que gusta menos... porque también lo queremos", nos duele en el alma escuchar de algún visitante a la cabalgata y Feria, que "somos unos aldeanos" (la alegoría sobre esa palabra no la admito, ya que creo que es dignísimo el serlo), pero dicho como insulto o casi desprecio "me revuelve los sentidos".

Y si los culpables son los que nos representan oficialmente ¡una dimisión, tendría su lógica! Porque "Albacete, siempre; y por encima de todo lo demás".

EDITORIAL

Un recurso lógico

Anadie le habrá extrañado la decisión del Consejo de Ministros de interponer un recurso de inconstitucionalidad contra las leyes de paridad de Baleares y Castilla-La Mancha. El Partido Popular nunca ha aceptado las tesis de ciertos dirigentes socialistas (que no todos) según las cuales la igualdad se consigue a golpe de decreto; desde el PP presentan como aval la participación de la mujer en sus cúpulas de decisión partidaria y política, y creen que una "ley de paridad" no es el mejor método para animar a la participación femenina en la vida pública. Por el contrario ciertos dirigentes socialistas (que no todos) creen que las leyes deben impulsar esa tendencia a la igualdad, y deben hacerlo mediante un dirigismo neto.

Se trata de un debate ideológico más profundo de lo que pueda parecer en un principio; dejando a un lado demagogias y posturas apriorísticas, tenemos la clásica diferencia entre la derecha y la izquierda, entre el liberalismo y el intervencionismo. Para el PP, las mujeres han de ser capaces de ganarse por sí solas un hueco en la política, igual que están haciendo en todos los ámbitos sociales dado que la igualdad genérica está garantizada por ley: la sociedad, por tanto, ha de ser la gran protagonista por sí misma de los cambios que se van produciendo. Para ciertos dirigentes socialistas (que no todos), por el contrario, es necesario aplicar la vieja doctrina de que desde el poder -desde arriba- puede y debe cambiarse la sociedad.

Es evidente que ambos posicionamientos tienen riesgos, en la paridad como en todo. La postura liberalista tiene el inconveniente de que las cosas pueden ir demasiado lentas, y la resistencia al cambio puede ser demasiado fuerte en ciertos ambientes como para que la evolución sea todo lo rápida que se desearía. La postura intervencionista adolece de un evidente paternalismo, así como una clara desconfianza en la sociedad civil como impulsora del progreso.

Se trata, por tanto, de un debate de hondo calado. ¿Qué preferimos, libertad o intervencionismo? En todo caso, y aunque la igualdad esté en juego, parece una cuestión de ámbito más político que constitucional.

EL PISTO



BERNARDO
GOIG

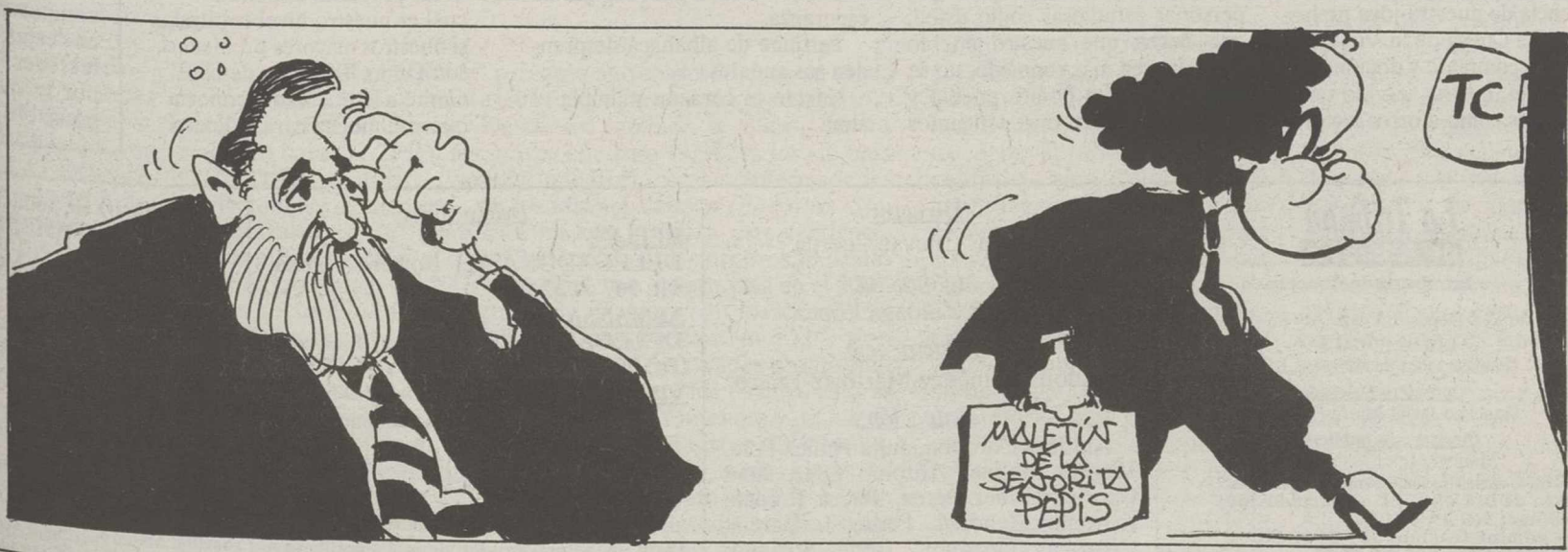

DESDE LA OTRA ONDA

La guerra de las aulas

JUAN L. HERNANDEZ PIQUERAS

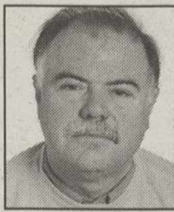

En Albacete, la feria es una esponja que lo absorbe todo. Durante los días feriales, llueve y hace sol, la ciudad se llena de políticos que se ahogan y disuelven en el mar del gentío, los actos se solapan unos a otros y no se repara demasiado en si hay circo o no por cuanto la ciudad toda permanece envuelta bajo una inmensa carpa que es la propia Feria en sí. Pero claro, pasan esos diez días y Albacete se levanta una mañana y se da de bruces con el otoño, la estación del volver a empezar.

Es cierto, cuando llegan estas estampas otoñales todo comienza de nuevo, menos septiembre que ya está llegando a su final. Y, por supuesto, entre lo que se inicia, está siempre el nuevo curso escolar, que, un año más, nos llega con todas las connotaciones de una nueva historia de "la guerra de las aulas", una confrontación que amenaza con tener más episodios que "la guerra de las galaxias" de George Lukas. Y es que no falla, es llegar el inicio de curso y uno pierde la cuenta de valoraciones por día que salen a escena pública para opinar de como se desarrolla el retorno a las aulas y como será el nuevo curso escolar. El guión siempre es el mismo, los numerosos y casi siempre enfrentados entre sí sindicatos de la enseñanza,

por una vez coinciden y suelen poner su acento en las carencias y deficiencias detectadas... que si tardan en incorporarse no se cuantos profesores, que si faltan plazas en cantidad de sitios, que si es poco el esfuerzo de inversión económica realizado por la administración de turno para atender las necesidades existentes; por su parte, esa administración zarandeada por los sindicatos parece analizar otro mundo escolar, puesto que no para de cantarnos las excelencias de las mejoras aportadas, de las inversiones realizadas y de los programas puestos en marcha. La abismal diferencia entre una y otra valoración no puede tener más que dos conclusiones finales como auténtica realidad: o bien todos exageran arrojando el ascua hacia la sardina de sus intereses y no sabemos cual es la verdadera situación, o en el término medio está la verdad y el justo punto intermedio entre el catastrofismo de unos y el triunfalismo de los otros es el que mejor nos refleja la verdadera realidad de nuestras aulas.

Y este panorama no cambia aunque cambiasen hace dos años las transferencias educativas en nuestra región. Lo que dice hoy cualquier responsable educativo de la Junta de Comunidades podría ponerse perfectamente en boca de todo representante del Gobierno Central en materia educativa de hace dos, tres o cuatro años. Pero las hemerotecas no engañan a nadie, y es perfectamente comprobable que cualquier líder sindical de

la enseñanza repite en el inicio de curso de este año, lo que decía hace unos cuantos otoños. Y en medio, como siempre, los padres y madres, que esta vez y para mayor animación al cabreo se encuentran con la polémica medida de la supresión de las clases en la tarde del viernes en los centros de Infantil, Primaria y Educación Especial, lo que significa, en esta "guerra de las aulas", un importante paso de los ejércitos sindicales al ganar una batalla en su objetivo final de lograr izar la bandera de la jornada continuada sobre el imperio de la educación y la enseñanza en nuestros centros.

Más de un centenar de centros de nuestra provincia han dado a luz en este inicio de curso escolar a la posibilidad de la ausencia de clases en la tarde de los viernes, merced a la votación de los consejos escolares donde se ha impuesto la mayoría de votos que representan los intereses de los profesores. Miles de padres y madres no se resisten a esa victoria y anuncian que seguirán la guerra, incluso judicial, para frenar ese avance, al tiempo que atacan al costado de la administración regional que pretendía permanecer en medio de una imposible neutralidad. La guerra de las aulas está abierta, y lo grave es si en el furor de la batalla los contendientes olvidan que en toda guerra hay daños colaterales y que en esta batalla esos daños colaterales afectan a nuestros propios hijos.

Cartas

Carta de agradecimiento a Doña Isabel Montejano

Como alperino me veo en la obligación por medio de la presente a darle las gracias por el magnífico artículo periodístico acerca de nuestro pueblo, titulado "Alpera un pueblo histórico y hermoso".

De la lectura del mismo he conocido datos que ignoraba acerca de mi pueblo y con su interesante relato, nos hemos enterado de anécdotas, notas históricas y vivencias que desconocíamos.

Da mucha rabia doña Isabel, que cuando hablamos de nuestro pueblo, muy poca gente de la capital lo conoce verdaderamente, no se conoce su riqueza arqueológica, su gastronomía exquisita y apenas si recuerdan la existencia de nuestra joya prehistórica "La Cueva de la Vieja".

Con su completo y documentado artículo, nos ha servido tanto a alperinos como a otros lectores

del diario, a conocer un poquito más nuestro pueblo, su rica historia y las virtudes de todo tipo por usted relatadas, por lo que le reitero el agradecimiento hacia su persona y hacia su hermosa pluma.

Igualmente y por ser miembro de la familia Carrión, de cuyos vinos habla al final del mismo, tengo de nuevo la obligación en nombre de mi familia y en mi propio nombre de darle las gracias, pues seguro que a mis padres y a mis tíos, los cuales han estado dedicados toda su vida en cuerpo y alma a la elaboración y comercialización de dichos caldos, su nota y anécdota habra emocionado enormemente.

Sepa doña Isabel, que aunque no la conozco personalmente, después del interés prestado a nuestro pueblo y el cariño mostrado en las líneas publicadas, en Alpera no le faltará cuando nos visite unas "chuletas de cordero" regadas con los magníficos "vinos de Alpera" donde en la medida de lo posible este pueblo quiere agradecerle y compensarle el emotivo artículo sobre Alpera, sobre su historia y sobre su gente.

Pediremos a nuestra patrona la Santa Cruz por usted y para que personas estudiosas como usted, que hacen que nuestro pueblo cada día sea más conocido, no se olviden de este bonito pueblo y para que nunca más tengamos

que recordar aquello de que "Alpera existe". Un fuerte abrazo.

Audelino Carrión Gil

A la mujer manchega

De gracia, de ternura y fortaleza, de trigo candeal de buena siego, de sol, de luna, de virtudes llena se forjó cuerpo y mente a la mujer manchega
Flor temprana, gavilla de paz, surco fecundo
dulzor de mieles y fuerte como acero
la brega de la casa y de los hijos
son para una manchega lo primero,
Pistilos de azafrán dieron a sus labios
el rojo intenso de una tierra brava,
los trigales mecidos por el viento
pusieron en su pelo espigas de esperanza.
Perfume de albahaca desprenden sus andares,
sincero el corazón y limpia el alma

que comparte el dolor con el que sufre,
y es brisa suave de la noche en calma.

Con esta amalgama de virtudes
Dios bendijo esta tierra noble y buena
que con garbo y gentileza siempre lucen
prendidas a su cuerpo, la mujer manchega.

Remedios Rodríguez Sánchez

Sobre la prensa rosa

Lo tenemos a diario en prensa, radio y televisión todo el mundo comentando las cosas del corazón. Pero lo malo, no es sólo eso son los llamados periodistas que dedican todo el tiempo a estos mediocres ¿artistas? La mayoría vive del cuento vendiendo las exclusivas de cualquier clase de evento, bodas, divorcios o rencillas. Y me pregunto a menudo cuál es nuestro nivel cultural si nuestros mayores problemas, son Dinio, Tamara y demás. Gente a la que nadie conocía que con mucha cara y dinero

Javier Sardá y compañía, les han puesto en el candelero. Y para terminar resaltar, lo que expresaba al principio más y mejores programas serios sería un buen ejercicio.

Francisco Javier Requena Herrero

A nuestros comunicantes

Es condición indispensable para la publicación de cartas o colaboraciones en estas páginas de opinión que vayan firmadas y acompañadas de una fotocopia del DNI del remitente y que no excedan de 60 líneas mecanografiadas. No se publicarán cartas con iniciales ni seudónimos. En ningún caso se admiten originales fotocopiados y LA TRIBUNA se reserva el derecho de extractarlas o resumirlas, sin obligación de mantener correspondencia sobre ellas ni devolución. LA TRIBUNA no tiene necesariamente que compartir las ideas vertidas en estas páginas por sus lectores y colaboradores por lo que no se hace responsable de su contenido.

La Tribuna de Albacete

www.latribunadealbacete.es

Año XIX Depósito Legal: AB-752-1984

EDITA: PUBALSA (Publicaciones de Albacete, S.A.)

Consejero Delegado Francisco Javier Martínez Ortuño

Directora de publicidad Maribel López-Vera Chapín

Redacción, administración, suscripción y publicidad: Paseo de la Cuba, 14. (Apartado 369) Teléfono: 967 19 10 00. Fax administración: 967 24 03 86. Fax redacción: 967 21 12 75. Email: redaccion@latribunadealbacete.es

Director

Dimas Cuevas Cuerda

Subdirector

Carlos Zuloaga López

Redactor Jefe

Adolfo Giménez Martínez-Falero

Redacción:

Antonio Córdoba, Julia Núñez-Polo, Virgilio Molina, Antonio Díaz, Juan Carrizo, Esther Pérez, Teresa Roldán, Ibernalo Mendivil, Pedro J. García, Cristóbal Guzmán, Irene Soriano. Redactor gráfico: Jesús Moreno.

Delegaciones:

HELLIN:

DELEGADO: Angel Romero García. Tlf: 967 54 32 22

ALMANSA:

DELEGADO: Luis Bonete Piqueras. Tlf: 967 31 80 37

VILLARROBLEDO:

CORRESPONSAL: Teresa Jiménez Parra Tlf: 967 13 80 70

Talleres:

Jefe de Talleres

Antonio Lajara Caballero

Planta de impresión: Polígono Campollano. C/D, Nº 1. Teléfonos: 967 21 30 92

Exclusiva de publicidad nacional: NOVOMEDIA, S.A.

Presidente: José Manuel Rodrigo

Director general: Eliseo Soria

Madrid: José Manuel Calvo. Pº de la Castellana, 66 - 4º. Telf: 91 337 38 91. Fax: 91 337 31 77

Barcelona: Ramón Domínguez. Avda. Diagonal, 640, edificio 3-4ª planta. Telf: 93 227 67 11. Fax: 93 227 67 62.

Valencia: José Vicente Sánchez Beato. Embajador Vich, 3. Telf: 96 351 10 65. Fax: 96 351 81 01

Sevilla: Manel Blázquez. Avda. República Argentina, 25, 9º B. Telf.: 95 449 14 40. Fax: 95 427 25 01

ALBACETE

UGT presenta su proyecto de Centro de Simulación de Riesgos

Albacete tendrá el mayor centro de seguridad laboral de la región

A pesar de todas las leyes, normas y reglamentos, la tasa de los accidentes laborales sigue existiendo. Por eso, el sindicato UGT lanzó ayer la propuesta de crear en Albacete el mayor centro de formación en seguridad laboral de toda Castilla-La Mancha.

□ E.F.

El secretario de acción sindical de UGT-Albacete, Manuel Escobar, fue ayer el encargado de presentar el proyecto denominado "Centro de Simulación de Riesgos Laborales", cuyo borrador, según explicó, ya obra en poder de los empresarios, la Junta de Comunidades y el Ayuntamiento de Albacete, entre otros.

El proyecto consistiría en un gran complejo, de 3.000 metros cuadrados de superficie, con dos áreas diferenciadas. Una, un área de formación y entrenamiento dedicada específicamente al sector de la construcción y, la otra, un edificio dotado de los últimos adelantos tecnológicos en formación, donde se darían cursos y seminarios adaptados a las necesidades de cada empresa y cada trabajador.

"El área de construcción sería un edificio que, aparentemente, estaría a medio hacer", señaló, "porque así, el alumno aprendería a reconocer y prevenir los riesgos que puede haber en cada una de las distintas fases de la construcción de un edificio, desde lo más elemental como, por ejemplo, la colocación de las redes, pues aunque su uso ya es general en todas las obras, aún se ven muchas que están mal puestas".

En el otro edificio, habría aulas, laboratorios, talleres y áreas donde, aplicando técnicas de realidad virtual en tres dimensiones, los alumnos podrían recibir formación en los riesgos de otros sectores laborales, como la agricultura, el metal, la madera, o en campos y trabajos muy concretos como puede ser el movimiento de máquinas como carretillas elevadoras o grúas.

En dicho centro, se darían cursos específicos, adaptados a las necesidades del alumno, "pues no es lo mismo un programa de formación continua, un curso de iniciación o un curso de reciclaje para alguien que cambia de sector o que debe ponerse al día en el suyo", y, además, se desarrollarían programas de investigación

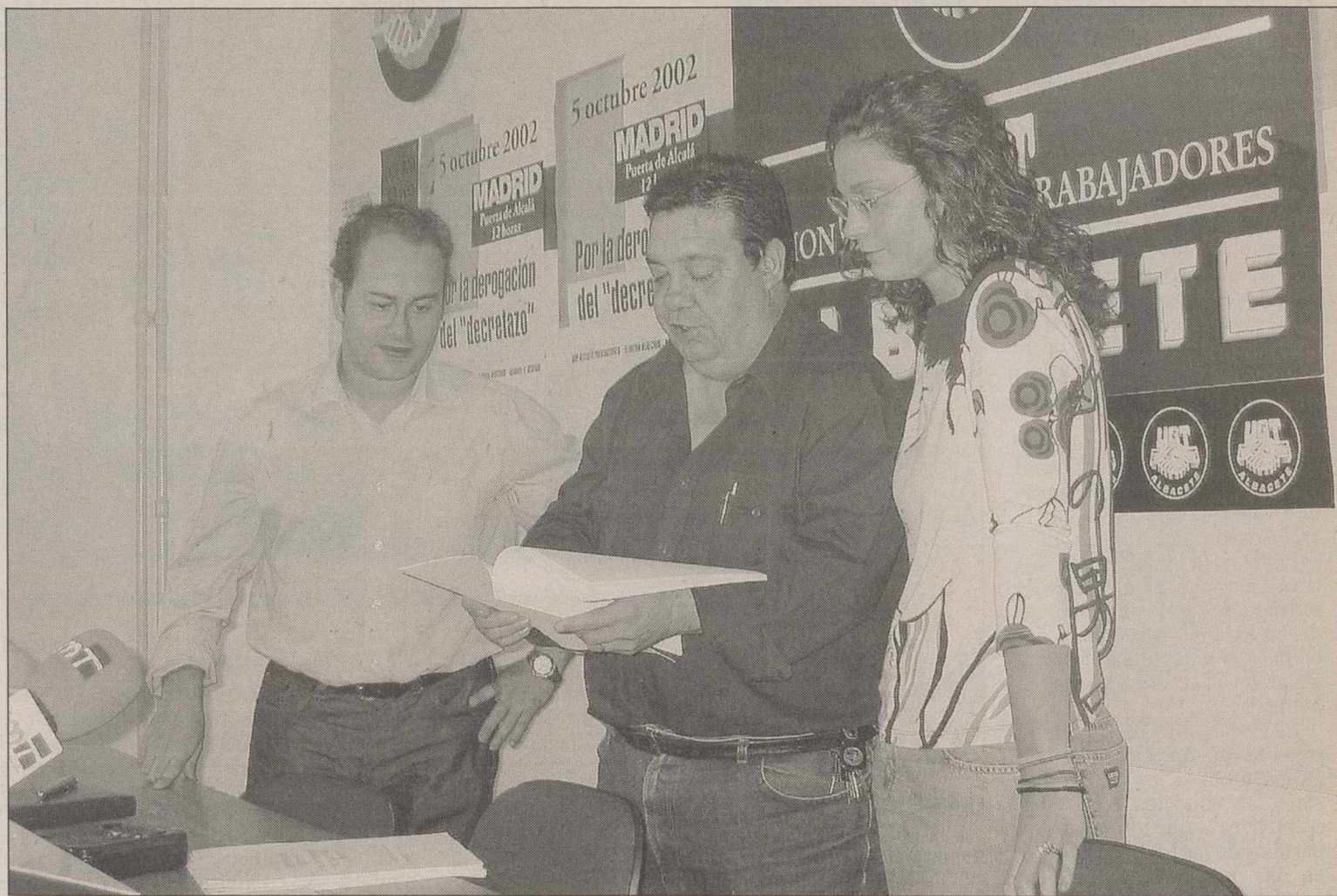

Un momento de la rueda de prensa celebrada ayer en la sede de UGT.

J.L.

"en cuestiones como, por ejemplo, las materias contaminantes a las que se puede enfrentar un trabajador en su entorno laboral".

Así, en esta segunda edifica-

ción deberían construirse, según UGT, además de los despachos para la administración, una sala para los docentes, cuatro aulas, un laboratorio de análisis y una sala de atmósfera

controlada. En cuanto al personal que sería necesario, la previsión es que se cuente con un coordinador, dos administrativos, un técnico superior de prevención de riesgos laborales y dos técnicos de nivel intermedio, un informático, un auxiliar técnico sanitario y un conserje.

formar a un trabajador y no a un grupo".

Por ello, este sindicato se ha dirigido, entre otros, a la Confederación de Empresarios de Albacete (FEDA), como una de las partes más directamente interesadas en la seguridad laboral; a la Junta de Comunidades, como una de las administraciones competentes en la materia, y al Ayuntamiento de Albacete, por ser la administración más cercana al ciudadano "y porque a nadie se le escapa que es la mayor empresa de esta provincia".

Por el momento, según Escobar, "la acogida que nos han dado a la idea ha sido muy positiva" y es ahora cuando empiezan las reuniones y contactos para perfilar el proyecto, tanto desde el punto de vista técnico como económico. Por el momento, el único cálculo que se ha hecho es "que, para hacerlo todo, necesitaríamos una parcela mínima de unos 2.500 metros cuadrados" pero no aún no se ha decidido el emplazamiento del Centro de Simulación de Accidentes. "Aunque, de momento, el lugar que parece más probable es el Polígono Industrial de Romica", avanzó.

Las cifras de accidentes bajan, pero la mortalidad sube

En el primer semestre del presente año se produjeron en nuestra provincia 7.642 accidentes, un 5,93% menos que en ese mismo periodo del año anterior. Descensos también se dieron en los leves sin baja (11,20%), los graves con baja (9,84%), los sin baja (0,21%), los in-itinere (7,69%), mientras que las enfermedades profesionales se mantiene en los mismos valores (64 leves). Son los mortales, por el contrario, los que rompen esta tendencia aumentando un 50% al haber pasado de dos siniestros mortales entre enero y junio del 2001 a los cinco que llevamos ya en el 2001.

Por sectores, en agricultura se produce un descenso del 12,74%, en industria un 10,17%, en construcción un 7,11% y en servicios, un 14,79%. Y en cuanto a las enfermedades profesionales, en agricultura y en servicios se mantienen los mismos valores (1 leve y 22 leves), en industria bajan (8,57% menos) y de nuevo en construcción aumentan un 50%. En lo que respecta a Castilla-La Mancha, la siniestralidad laboral en los seis primeros meses del 2002 ha aumentado un 70% respecto a ese mismo periodo del año anterior, siendo construcción y fundamentalmente servicios, los que acaparan las estadísticas más negras con un aumento en sus estadísticas del 14 y el 86%, respectivamente.

OTROS AGENTES SOCIALES

No obstante, UGT-Albacete considera que la seguridad laboral es un asunto de tal importancia, que este proyecto no debe llevarlo adelante en solitario, sino buscando la coparticipación de las instituciones y, en general, las fuerzas sociales, tanto empresarios como sindicatos.

"Con este centro de simulación se solventarían las dificultades que, en numerosas ocasiones, se encuentran los empresarios para poder formar en prevención de riesgos laborales a sus trabajadores -prosiguió Escobar- porque hasta ahora tienen que recurrir a mutuas o centros de prevención ajenos a la propia empresa con los problemas que ello supone cuando sólo tienen que

Baleares y Castilla-La Mancha son las dos regiones que la tienen

El Gobierno recurrirá ante el Tribunal Constitucional la Ley de Paridad

□ LT

El Gobierno recurrirá ante el Tribunal Constitucional las leyes de paridad electoral de Castilla-La Mancha y Baleares, al considerar que vulneran varias disposiciones de la Carta Magna en referencia a la exclusividad del Estado para garantizar la igualdad de los ciudadanos.

El Consejo de Ministros decidió ayer anteponer dos recursos de inconstitucionalidad contra sendos artículos de las llamadas leyes de paridad, destinadas a garantizar desde la próxima Legislatura la igualdad de representación entre hombres y mujeres en los Parlamentos de Castilla-La Mancha y Baleares.

El Ejecutivo argumenta que ambas normas vulneran varias disposiciones constitucionales, que hacen referencia a la exclusividad del Estado para garantizar la igualdad de los ciudadanos en el ejercicio de sus derechos y el cumplimiento de sus deberes, a las libertades públicas y el régimen electoral general, y al acceso a los cargos públicos.

El Parlamento balear fue el primero que aprobó, el pasado 18 de junio, la ley de paridad electoral, conocida como "ley cremallera", que obliga a los partidos de las Islas a presentar en las próximas elecciones autonómicas listas en las que figuren correlativamente hombres y mujeres.

Esta ley, aprobada con los votos de los partidos del Pacto de Progreso y con la oposición del PP, supondrá que los 59 escaños del Parlamento balear se reparten casi equitativamente entre hombres y mujeres de las distintas formaciones.

Posteriormente, el 27 de junio, el pleno del Parlamento de Castilla-La Mancha dio su visto bueno, también con la oposición del PP, a la reforma de la ley electoral de la comunidad en la que se incluía la obligatoriedad de que los partidos que concurran a las elecciones autonómicas alternen en sus listas nombres de hombres y mujeres. La citada ley fue un compromiso anunciado por José Bono en el último Debate sobre el Estado de la Región y necesitó de una reforma de la Ley Electoral que contó con el apoyo de la diputada popular y actualmente no adscrita, Albertina Oria.

El Ejecutivo regional, que había dado luz verde al proyecto de ley el pasado 12 de junio, defendió la necesidad de contar con una medida "concreta y legal" para garantizar la paridad de sexos, al considerar que la igualdad no podría conse-



Suárez se reunió con mujeres manchegas del PP de cara al Congreso regional.

EFE

guirse a través del "cauce natural", según argumentó en el debate parlamentario de la ley la consejera de Administraciones Públicas, Carmen Valmorisco.

El Grupo Popular votó en contra de la ley al considerar que es una "ley trampa y restrictiva" porque limita la participación política de la mujer a un cincuenta por ciento, según la diputada de la oposición Manuela Parras, quien calificó

de "humillante" que se considere a la mujer como un número o una variable.

El PP detectó además "visos de inconstitucionalidad" en esta reforma de la Ley Electoral regional, con la que, según el candidato popular en Castilla-La Mancha, Adolfo Suárez Illana, Bono incumplió el acuerdo alcanzado en la transición democrática de no modificar las leyes electorales sin el concurso de todos los partidos

políticos.

Asimismo, obtuvo un firme apoyo de la dirección federal del PSOE, cuyo secretario general, José Luis Rodríguez Zapatero, mostró su compromiso de extenderla a toda España. Por su parte, Bono argumentó que la Constitución Española "no deja lugar a dudas" porque proclama el principio de igualdad y de no discriminación por razón de sexo.

La Junta defiende la constitucionalidad de la Ley sobre igualdad y anuncia que será tenaz en sacarla adelante

□ LT

El consejero Portavoz de la Junta, Emiliano García-Page, indicó ayer que el Gobierno regional se reafirma en que la Ley que introduce la paridad en las listas electorales es "constitucional" y agregó que el Ejecutivo autónomo será "tenaz" para que la norma salga adelante.

Asimismo, manifestó que "lamentamos profundamente que el Gobierno de España recurra esta Ley" y afirmó que el recurso a la conocida como Ley de Paridad pone de manifiesto "una grave incoherencia entre el discurso a favor de las mujeres que realiza el Gobierno y lo que a la hora de la verdad acepta".

El consejero Portavoz del Gobierno castellano-manchego auguró que, "como ya ha sucedido en otras ocasiones", esta iniciativa "terminará siendo imitada en otras regiones e incluso por el Congreso de los Diputados".

Aseguró que el Ejecutivo de Castilla-La Mancha será "tenaz" para que la ley salga adelante y señaló que, al margen de dicho recurso, "mantendremos la idea clara de que en las candidaturas debe haber un mismo número de mujeres que de hombres".

También recordó que Agustín Conde, apoyó públicamente la norma durante su tramitación y manifestó que el Gobierno central "se comporta como el perro del hortelano en este asunto".

Las portavoces del PP se sienten discriminadas por las iniciativas socialistas sobre las listas electorales

La coordinadora de Participación y Acción Sectorial del PP, Ana Mato, manifestó que las mujeres del PP se sienten "maltratadas y discriminadas" por las Leyes de Paridad en Castilla-La Mancha y Baleares establecen una participación igualitaria de hombres y mujeres en las listas electorales.

Tras participar en el primer encuentro de portavoces parlamentarias del PP, al que asistieron la portavoz adjunta del Congreso, Rosa Estarás y la del Senado, Rosa Vindel, Mato explicó que las mujeres del PP no aspiran a ocupar un puesto por el hecho de ser mujeres sino "por su capacidad, su tiempo, competencia y validez".

Así, apuntó que en las últimas elecciones municipales el partido presentó 606 listas con un 50 por ciento de mujeres que éstas no habrían podido salir con la propuesta de paridad del PSOE porque "más mujeres de las que pretende imponer el PSOE".

"Son claramente inconstitucionales --agregó--, porque no se pueden tener sistemas electorales distintos en cada comunidad, por la igualdad que tenemos todos para acceder a las candidaturas, tanto hombres como mujeres, y porque se atentan contra la libertad de los partidos para elaborar sus propias listas".

En este orden de cosas, remarcó que a la hora de abordar la participación de la mujer en la vida política no se trata sólo de "la participación por la participación", sino que es importante valorar la calidad de la responsabilidad que se otorga a las mujeres.

La dirigente popular también recordó que el PP es la formación que tiene más alcaldesas (372) y más parlamentarias (98). Respecto a la conciliación de la vida laboral y familiar, resaltó la política que se ha emprendido en este sentido desde el Partido Popular con "los incentivos fiscales para que se contraten más mujeres, el coste cero de las medidas de baja por maternidad y los planes de lucha contra los malos tratos".

Pedirá vía moción que rectifique sus afirmaciones sobre su uso delictivo

El PP albaceteño acusa a José Bono de criminalizar las navajas

□ I.M.

El Partido Popular, a través de sus portavoces en Albacete, Ayuntamiento y la Diputación, acusó ayer al presidente de la Junta de Comunidades, José Bono, de criminalizar la imagen de la navaja con afirmaciones como la realizada el pasado lunes en Talavera de la Reina asegurando "con la excusa de criticar la política de seguridad ciudadana del gobierno nacional, que el con-

ante estas declaraciones "absolutamente imprudentes" en defensa del sector cuchillero, este partido y vía la presentación de mociones para su aprobación en Pleno, al Ayuntamiento y a la Diputación, que las rechacen desde el momento que "vinculan innecesariamente la navaja a su uso por las mujeres para cometer delitos contra la seguridad y la protección de las personas", al tiempo que instarán al presidente de la región a que ratifique y se disculpe ante la opinión pública, ante el sector cuchillero y la sociedad de



Bayod, Juan Modesto Cebrián y Fermín Cerdán, ayer juntos en rueda de prensa.

J.L.

Albacete.

Asimismo solicitarán de nuevo a ambas instituciones un apoyo sin fisuras y un compromiso permanente para contribuir a evitar precisamente "manifestaciones y comportamientos que contribuyan a mostrar una imagen indebida, por criminalizada, de la nava-

ja".

Así, para Bayod, lo dicho por Bono no es una "ingenua declaración", sino más bien y dada la "relevancia y notoriedad del personaje que lo emite", no sólo representan una "auténtica y real criminalización del símbolo de la provincia de Albacete, es decir, la

navaja", sino también un "agravio fuerte" para con el sector.

De la misma opinión se mostró el diputado y portavoz de esta formación en la institución provincial, Fermín Cerdán, a cuyo entender, "no podemos permitir que declaraciones pueriles, sin sentido e impru-

dentos como las realizadas por Bono vinculando a los criminales con las navajas, acaben perjudicando a un sector tan importante y en el que trabajan 2.000 familias".

MENSAJES DIFERENTES

Por su parte, el portavoz de los populares albaceteños, Juan Modesto Cebrián, comentó tanto que el máximo dirigente de la Junta de Comunidades de Castilla-La Mancha ha "asociado innecesariamente, gratuitamente y sin ningún tipo de beneficio nuestra navaja a la delincuencia, a la amenaza para conseguir su dinero", como que "podría haber puesto otro ejemplo".

"Lo que está claro es que dice en Toledo lo que no se atreve a decir en Albacete y dice en Albacete lo que le conviene decir a los albaceteños", sentenció Modesto Cebrián para concluir diciendo que "en esta ocasión a José Bono le ha podido más su anhelo y deseo de ser importante mediáticamente y transcender de las fronteras de Castilla-La Mancha, que cuidar su verbo imprudente por no dañar la imagen de un sector que siempre suele ser víctima fácil, a veces de errores e incomprensiones pero también de feroces ataques".

Ahora en Opel,
el IVA no viene de serie.

-16%

IVA

Corsa Diesel /Astra Diesel

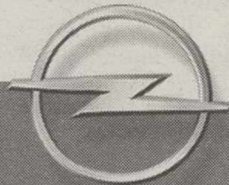

Ahora, en la Red de Concesionarios Opel tienes un descuento equivalente al IVA al comprar el Corsa Diesel o el Astra Diesel que tú elijas.

Ven ya a tu Concesionario Opel.

Opel. Nuevas ideas. Mejores coches.

NUESTRA
EXPERIENCIA
A SU SERVICIO

AZAÑA

CONCESIONARIO OFICIAL

Alcalde Conangla, 36. Tels. 967 52 28 20 / 22. ALBACETE

www.azana.com

Agentes Oficiales:

Alfredo Atienza, 116. Tel. 967 44 54 57. La Roda

Avda. Libertad, 113. Tel. 30 40 55. Hellín

CROMOVIL. Avda. Reyes Católicos, 131. Tel. 967 14 54 42. Villarrobledo

TALLERES JUANITO. Ctra. Villarrobledo, 38. Tel. 969 30 04 81. San Clemente

Tras las declaraciones del alcalde que así lo "garantizaban"

El PP quiere pruebas de los 46.000 posibles viajeros del aeropuerto

□ I. SORIANO

El grupo municipal popular pone en duda los datos facilitados por el alcalde, Manuel Pérez, respecto del posible número que tendrá el futuro aeropuerto de Albacete, por lo que ha solicitado de esta información más concreta, toda vez, que la cifra de 46.000 viajeros anuales, estaría muy alejada de las que registran otros aeropuertos de ciudades y provincias similares a la nuestra.

Por esa razón, el concejal José Miguel González Moraga, ha dirigido un escrito al alcalde en el sentido de que le aclare este y otros aspectos relacionados con el futuro uso civil de la Base Aérea de los Llanos, poniendo en duda que Albacete pueda llegar a tener un tráfico aéreo de 46.000 viajeros, "ojalá y fuera así", decía Moraga.

Decía Moraga en rueda de prensa que por datos recopilados de otros aeropuertos, Córdoba, que cuenta con una población que dobla la nuestra, y que cuenta además con un atractivo turístico muy importante ha oscilado entre los 11.175 viajeros de 1999 y los 18.247 viajeros de 1998; Badajoz, con el mismo número de habitantes que Albacete capital, aunque con el doble en la provincia, tuvo una media de



El PP remite un escrito al alcalde con varias cuestiones sobre el futuro aeropuerto. ARCHIVO

viajeros de 20.000, entre los años 1996 y 1999; y León, con una población de 500.000, tuvo el pasado año 2001 un total de 24.566. Datos que decía el concejal popular, hacen dudar de que Albacete pueda llegar a tener 46.000 viajeros, razón por la que el PP pregunta al alcalde en qué se basa para dar

esta información.

En otro orden de cosas, y tras las declaraciones de Fernando López Carrasco, senador y secretario general del PSOE, en las que hablaba de que sólo se necesitaba para empezar a funcionar "una nave con una cinta transportadora y un mostrador", pregunta el

concejal popular "si también el alcalde comparte ese modelo de aeropuerto, que no debe existir ni en los países subdesarrollados, o si en todo caso aspira a algo más".

El escrito del grupo popular al alcalde se pregunta también por la posibilidad de incluir el servicio al tráfico aéreo de

mercancías, o las razones que llevarían al alcalde a excluir ya que, decía Moraga, "en las comparecencias del alcalde hemos oído hablar de viajeros pero no de mercancías".

Unas declaraciones en las que también habría hecho referencia Pérez Castell, a la existencia de un acuerdo con la Junta de Comunidades y la compañía aérea para viajes determinados aconsejados por un acuerdo que los populares quieren conocer y saber de sus términos, según indican en un escrito, así como el contenido exacto "de la supuesta colaboración de la Junta en la puesta en marcha de la Base".

Una cuestión ésta última que decía Moraga, se ha planteado necesaria tras las múltiples muestras que ha dado la Junta de figurar cuando nada tiene que ver en el asunto. En un sentido recordaba González Moraga la inauguración de las obras de la antigua carretera de circunvalación, en las que sin aportaciones de la Junta "terminó siendo el presidente de la Junta quien vino a garantizarlas, tras la colocación un cartel de la administración regional", cuestión que dijo el concejal popular "el alcalde quiso subsanar asegurando que la Junta participaría en las obras de los futuros tramos de la Circunvalación.

El alcalde acusa a la oposición de hacer demagogia al oponerse a la subida de impuestos

□ I.S.H.

El alcalde de Albacete, Manuel Pérez Castell, acusó ayer a la oposición de "actuar demagógicamente y de impedir el que se pongan en marcha cientos de servicios para la ciudad" por no dar el visto bueno a la subida de impuestos que se propuso en la última sesión plenaria.

Asimismo el alcalde mostró su "especial sorpresa" por la postura de IU, que a pesar de no acudir a la comisión de Hacienda en la que se trató del asunto, había sido consultada en su propio despacho, habiendo mostrado "en principio", su acuerdo con la subida del 3,8 por ciento para el año 2003 en la ordenanza reguladora de los



La propuesta de subida fue rechazada en el pleno del jueves.

precios públicos.

El alcalde aseguró en rueda de prensa que el voto contrario

de PP e IU a esta subida impide que "podamos abrir nuevos comedores escolares, que ten-

gamos mejor agua, y que limpiemos las calles", asegurando que el porcentaje de subida que se pretendía aplicar, y que no fue respaldado en el pleno por la oposición, "no es una cantidad aleatoria, sino la que nos ha dicho Hacienda que hay que aplicar de subida por el encarecimiento de la vida de agosto de 2001 a agosto de 2002".

El alcalde calificó de demagógicas las declaraciones de los populares que han hablado de "voracidad recaudatoria municipal", recordando a continuación cómo se ha pasado de tener "las bolsas de basura en la calle en enero de 2001, a tener un contenedor por cada 100 habitantes y estar a punto de inaugurar una planta de tra-

tamiento de residuos para limpiar y recuperar, además de tener una ciudad más limpia.

De cada cuatro pesetas que se invierten en Albacete, decía el alcalde, "una la ponen los ciudadanos", y es preciso que así sea, apuntaba. "Porque si así sea, apuntaba, "porque tenemos la obligación con los ciudadanos de cooperar con el desarrollo de la ciudad", tiempo que dirigiéndose a los responsables de IU dijo que "es ser buen ciudadano al coste de dar los impuestos al coste de la vida, y a mí me han elegido para dirigir la ciudad, no para hacer demagogia en un pleno mostrando así su sorpresa por el cambio de actitud de este grupo político, con quien votaban para aprobar la ordenanza.

La terminal provisional podría estar lista para el mes de febrero de 2003

El alcalde solicita de Defensa "una línea de trabajo corresponsable" para el aeropuerto

□ I.S.H.



El uso civil podría iniciarse en febrero de 2003.

ARCHIVO

En este sentido recordaba el alcalde que como se ha hecho en otras ocasiones, "cuando vamos a negociar no vamos con las manos vacías", razón por la que se elaboró un estudio pagado por el Ayuntamiento de Albacete, que estimaba un volumen de viajeros anual en torno a los 40.000-46.000 viajeros, y un coste aproximado de inversión de 1.800 millones de pesetas.

El alcalde hablaba de lentitud en la marcha del proyecto,

al tiempo que reconocía que algunas cosas habían comenzado a realizarse, como también se informó recientemente ante una pregunta del diputado socialista Javier Perea en el Congreso de los Diputados.

Así se informó que se están llevando a cabo obras en el sistema gráfico de presentación del radar para la torre de control con un presupuesto de 477.000 euros; suministro e instalación del equipamiento de comunicaciones para el servi-

cio de tráfico aéreo civil, con un presupuesto de 548.000 euros; suministro en estado operativo de equipamiento para redundancia en comunicaciones REDAN, con un presupuesto de 29.000 euros; sustitución del VOR/DME (radiofaro omnidireccional con medidor de distancias asociado) de Yeste, con un presupuesto de 273.000 euros y adaptación de las comunicaciones tierra-tierra y tierra-aire, con un presupuesto de unos 1.200.000 euros. Operativos que tienen todos fecha de finalización de instalación en este último trimestre de 2002.

LICITACION DE OBRA

Por otro lado, y según consta en el BOE de 25 junio, a una pregunta del senador Fernando López Carrasco, el proyecto de área terminal ya está concluido, habiendo sido remitido para su aprobación al Ministerio de Defensa y al Ministerio de Medio Ambiente.

Por lo tanto, se asegura, y si se cumplen los plazos de trami-

tación previstos, "se estima que la obra podrá ser licitada en el último trimestre de este año, iniciándose las actuaciones en junio de 2003".

El plazo de duración estimado de las obras es de dieciocho meses, por lo que de cumplirse los plazos, las obras podrán estar concluidas a finales de 2004.

En todo caso, y con vistas a iniciar a la mayor brevedad posible la prestación de actividades de transporte aéreo civil desde la Base de Los Llanos y su área de influencia, se ha redactado por parte de AENA un proyecto para la construcción de un espacio provisional.

De esta forma, "aproximadamente en febrero de 2003 se podrá iniciar la prestación de servicios aéreos civiles".

Obras provisionales que se llevarían a cabo en el edificio de Extinción de Incendios, para lo que ya se ha concluido y tramitado a los Ministerios de Defensa y Medio Ambiente, el proyecto básico de este área provisional para el tratamiento de pasajeros y equipajes.

NUEVO VOLVO S40. OPCIONES ILIMITADAS.

VOLVO S40 Por tiempo limitado. Ahora Pack Confort gratis con climatizador automático, luces antiniebla y elevalunas eléctricos traseros. Nuevos asientos, nuevos colores, nueva parrilla, nuevas llantas SIPS, WHIPS... Más diseño, más tecnología, más seguridad. El nuevo Volvo S40 es limitado en el tiempo.

DESDE 19.040 €

IVA, IMPUESTO DE MATRICULACIÓN Y TRANSPORTE INCLUIDOS.
Para vehículos matriculados hasta el 15 de octubre.



VOLVO
for life

PROVEHIMA
POL. IND. "CAMPOLLANO".
CALLE C, 20.
967 21 67 62.
ALBACETE.

El mayor número de bajas se produce en el sector comercio

FEDA expresa su preocupación por el cierre de empresas

□ LT

La Junta Directiva de FEDA, en su primera reunión tras el paréntesis vacacional del verano, a la hora de analizar el movimiento asociativo que se va produciendo en la Confederación, volvió a mostrar su preocupación ante el incremento de cese de actividad de empresas en la provincia.

Por lo que se refiere a empresas integradas en FEDA, en lo que va de año un centenar de ellas ha comunicado su baja en la Confederación por cese de actividad, siendo, nuevamente, el sector comercio en el que se produce el mayor número de cierre de los negocios, lo que evidencia el retroceso experimentado en el consumo interno y la disminución, por tanto, de las ventas en el comercio. Situación que está generalizada en todo el país y que se refleja también en Albacete y provincia.

La situación de debilidad del sector comercio se ve reflejada también, según los datos de FEDA, en el sector confección en el que igualmente se registran ceses de actividad, motivado por la disminución de pedidos y por la manufacturas de prendas en países africanos, del Este, Asia o China, donde los costes son más baratos.

Por el contrario, es el sector de la construcción el que sigue siendo el motor de la economía



La Junta Directiva de FEDA se reunió tras el verano.

provincial y en éste no se constata el cese de actividad. Aún así, el desarrollo de este sector podría ser más importante si el PGOU de Albacete se estuviera ejecutando con mayor celeridad.

OTROS PROYECTOS

Frente a estos puntos críticos, FEDA sigue trabajando en proyectos que favorezcan la competitividad de las empresas y que aminoren la recesión que algunos sectores están experimentando. Así, la Junta Directiva mostró su satisfacción por la puesta en marcha de cinco nuevos proyectos dentro de la II fase del Plan InnovAlbacete, que el próximo lunes serán presentados por la consejera

de Industria y Trabajo, Araceli Muñoz, en la visita que hará a la Confederación.

Por otro lado, la Junta Directiva analizó el desarrollo de la jornada que FEDA está preparando para el próximo mes de octubre sobre el Plan Estratégico Provincial de Albacete, en la que diferentes mesas de trabajo establecerán la planificación a corto y medio plazo, dentro de una visión de futuro, del desarrollo de la provincia. El Plan Estratégico, en el que FEDA está actuando de coordinador, marcará las actuaciones que pueden decidir el futuro provincial. En estas mesas de trabajo estarán integradas por representantes de las fuerzas sociales, económicas y políticas de Albacete.

Relevo en la secretaría general de la Confederación

□ LT

Por último, la Junta Directiva de la Confederación de Empresarios de Albacete conoció el relevo en la secretaría general de FEDA, una vez que el Comité Ejecutivo ha nombrado a Vicente García Martínez nuevo secretario general de la Confederación en sustitución de Angel Cebrián Gómez, que a partir de ahora desarrollará su actividad profesional en una empresa de Albacete. Cebrián ocupaba el cargo de secretario general desde abril de 1999.

TRAYECTORIA

Vicente García Martínez es un joven profesional de Albacete, aunque hasta ahora había desarrollado su profesión fuera de nuestra provincia.

Comprometido e ilusionado con el desarrollo empresarial de Albacete, es buen conocedor del mundo empresarial, ya que ha trabajado en proyectos de empresas. García Martínez es licenciado en Ciencias Económicas y Empresariales.

CECAM hace un llamamiento a la responsabilidad sindical

El presidente de la Confederación de Empresarios de Castilla-La Mancha (CECAM) Jesús Bárcenas, pidió ayer a los sindicatos, en relación con una manifestación que llevarán a cabo en Madrid el próximo día de octubre, que, al igual que se trata de hacer desde la patronal, adopten una postura responsable "en unos momentos en los que la situación económica se está relajando".

En rueda de prensa, Bárcenas aseguró que, en su opinión, hablar de "crisis" no es cierto si lo fuera "sería muy fuerte", aunque reconoció que algunos parámetros de la economía nacional no se están cumpliendo, poniendo como ejemplo el PIB, las áreas de crecimiento y el descenso de las altas en Seguridad Social o la subida de la infacción.

RESPONSABILIDAD

Para el presidente de CECAM, estos datos suponen "una llamada a la responsabilidad" y confió en que, una vez finalizadas las movilizaciones, los sindicatos se sientan a negociar con el Gobierno "cosa que aún no han hecho", dijo, y luego tomen un posicionamiento u otro sobre el Decreto que reforma el sistema de prestaciones sociales.

Además, el dirigente patronal aseguró que se había perdido la oportunidad de llevar a cabo alguna reforma más allá de los años anteriores de bonanza económica y que, a parte de los resultados de la manifestación del 5 de octubre, le preocupaba la renovación del acuerdo para la negociación colectiva que alcanzaron el pasado año.

Las empresas buscarán mano de obra en las prisiones

□ LT

Las empresas de Castilla-La Mancha podrán acudir a los centros penitenciarios de la región en busca de mano de obra para llevar a cabo determinados procesos productivos, mediante el convenio firmado ayer entre la Confederación Regional de Empresarios y el Organismo Autónomo de Instituciones Penitenciarias.

El convenio fue rubricado en Toledo por el presidente de la Confederación Regional de Empresarios (CECAM), Jesús Bárcenas, y el jefe del Área Técnica y Producción del Organismo Autónomo de Instituciones Penitenciarias, Gregorio González, quienes, por encima de cualquier aspecto, destacaron la función social de este acuerdo.

Según resaltó Bárcenas tras la firma, este convenio será

igualmente beneficioso para empresas e internos, ya que las primeras tendrán la oportunidad de contratar mano de obra más barata y los reclusos, "que están en proceso de rehabilitación social, tendrán una remuneración económica por el trabajo desarrollado y cuando salgan mantendrán un vínculo más directo con el mundo empresarial".

La mano de obra potencial que pueden conseguir las empresas de Castilla-La Mancha en las seis prisiones de la región asciende a 4.000 o 5.000 personas, según explicó el jefe del Área Técnica y Producción de Instituciones Penitenciarias, quien concretó que el número de reclusos que participan actualmente en procesos de producción para empresas en todo el ámbito nacional es de 8.400.

Gregorio González subrayó

que el convenio firmado ayer con la Confederación regional de Empresarios contribuirá a difundir entre los empresarios de Castilla-La Mancha las especialidades del trabajo en los llamados talleres penitenciarios, "que son instalaciones perfectamente equipadas para el desarrollo de cualquier proceso de fabricación", subrayó.

En la actualidad, ya existe colaboración entre varias empresas de la región y los centros penitenciarios de Ocaña I y Ocaña II, en la provincia de Toledo, donde se fabrican, entre otros productos, componentes metálicos y montajes mecánicos y electrónicos.

Los internos de los citados centros llevan a cabo también tareas relacionadas con las campañas publicitarias de las empresas, como el "mailing", señaló González.

Junta y diputaciones unificarán los planes de empleo

□ LT

El consejero Portavoz, Emiliano García-Page, anunció ayer en Ciudad Real que "el Gobierno regional y las diputaciones provinciales unificarán sus planes de empleo a partir del 1 de enero de 2003, fecha en que se hará efectivo el traspaso del INEM a Castilla-La Mancha".

García-Page, quien se reunió con el presidente de la Diputación, Nemesio de Lara, explicó que "la decisión pretende evitar problemas y favorecer una mayor agilidad a los ayuntamientos de la región, que ya aplican diversos planes de distintas administraciones, al tiempo que hacer más ágiles las políticas activas de empleo a los parados".

Para lograrlo, defendió la colaboración institucional entre las distintas administraciones, "al margen de ideologías o intereses políticos".

"Nos vamos a volcar en las

competencias del INEM a partir de 1 de enero para que se genere algo muy necesario en nuestra región, como son los puestos de trabajo", dijo García-Page, quien añadió que la gestión del organismo se llevará a cabo "de la mano de empresarios y sindicatos".

El consejero señaló que también es propósito de la Junta de Comunidades promover un "pacto municipal", en el que se redefinan el papel de las diputaciones y las nuevas competencias de los ayuntamientos.

Precisó que "antes de un pacto es necesario que haya un pacto en toda España para que las corporaciones locales reciban más dinero del Estado y se establezca un nuevo marco de relaciones económicas".

Preguntado sobre las recientes declaraciones de José María Aznar en Murcia en pro del trasvase de aguas desde el Tajo, el consejero señaló que "Aznar dijo no al trasvase en Aragón y sí en Murcia".

Las ofertas + increíbles.

Pague en 12 meses sin intereses

Aire acondicionado de 3000 Frig. con Bomba de Calor desde:

599€

99.665 Ptas.

INSTALACIÓN GRATIS:



- 2,4 Ghz.
- 256 Mb. DDR
- DVD+Grabadora
- Pantalla TFT 14,1"
- 40 Gb.



291.009 Ptas.

1.749€

Pague en 12 meses

Sin Intereses

Ordenador portátil **AIRIS** Procesador Intel® Pentium® 4-2,4 Ghz., memoria Ram DDR 256 Mb, disco duro 40 Gb, unidad Combo (DVD + Grabadora CD's), disquetera interna, pantalla de 14,1 TFT, Windows XP

Intel, Pentium y el logotipo de Intel Inside son marcas registradas de Intel Corporation o de sus filiales en los Estados Unidos y otros países.

Ordenador + Impresora-Escaner-Fotocopiadora



- 2,4 Ghz.
- DVD
- Grabadora CD's
- Windows XP

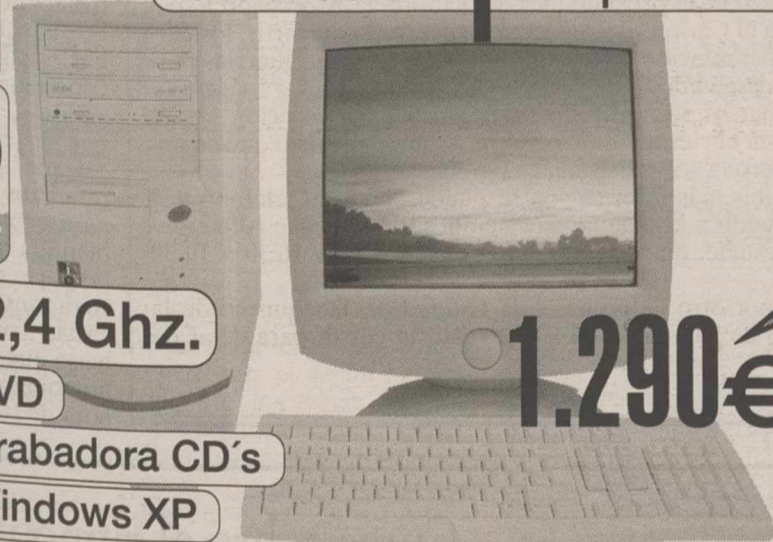

1.290€

214.638 Ptas.

LEXMARK

- Copia-Imprime-Escanea



Ordenador **PRINSTON** P4-2004 PLUS Procesador Intel® Pentium® 4-2,4 Ghz., memoria Ram DDR 512 Mb, tarjeta gráfica 64Mb, salida TV, tarjeta de sonido AC/97, disco duro 80Gb, DVD 16X, Grabadora CD's 40X10X40X, módem 56K, teclado, ratón, altavoces 12 W, monitor LG 17", Windows XP.

Impresora **LEXMARK** X75, impresión fotográfica de 2400x1200 ppp de resolución, hasta 11 ppm en negro y 6 ppm en color. Escaner de 9600 ppp resolución, fotocopiadora a través del PC conexión USB.

Intel, Pentium y el logotipo de Intel Inside son marcas registradas de Intel Corporation o de sus filiales en los Estados Unidos y otros países.

Miró mira por usted. Si encuentra un precio mejor le devolvemos la diferencia.

www.miro.es

Pague en 10 meses



Teléfono de atención al cliente 902 264265

CANAL+ CANAL DIGITAL

Recarga de tarjeta Telefonica Movistar

visa

MIRÓ

+ de 100 Tiendas

ALBACETE Tesifonte Gallego, 27 (Sábados tarde abierto)

TAMBIÉN EN TIENDAS **ventura** ALBACETE: Rosario, 61.

De las 48.284 mujeres de entre 45 y 64 años citadas este año

Más de 28.000 mujeres ya se han hecho la prueba del cáncer de mama

□ LT

Más de 28.000 mujeres de la región se han sometido a lo largo de este año a las pruebas de detección precoz del cáncer de mama, que se incluyen en el programa que desarrolla la Consejería de Sanidad de Castilla-La Mancha.

Hasta el pasado mes de julio habían pasado la revisión un total de 28.714 mujeres castellano-manchegas, dentro de lo que es la quinta ronda de este programa de carácter bianual que abarca los años 2002 y 2003, según informó ayer en una nota de prensa el Servicio de Salud de Castilla-La Mancha (Sescam).

La campaña 2002-2003 está dotada con un presupuesto de un millón de euros, dirigida a mujeres de entre 45 y 64 años y han sido citadas un total de 48.284 mujeres castellano-manchegas para realizarse la mamografía, de las que un 59 por ciento se ha sometido ya a las pruebas, mientras que 344 han sido derivadas para una nueva consulta.

Desde que la Consejería de Sanidad puso en marcha el programa de Detección Precoz del Cáncer de Mama en 1992 se han realizado más de 400.000 pruebas diagnósticas a mujeres.

El objetivo del programa es realizar un diagnóstico precoz de esta patología, ya que se calcula que una de cada mil mujeres atendidas podrá salvar su vida al detectarse la dolencia, puesto que según los datos que se manejan en la actualidad la mamografía permite detectar tumores de menos de dos centímetros, lo que adelanta el diagnóstico en casi dos años.

QUIMIOTERAPIA

Por otro lado, el consejero de Sanidad, Fernando Lamata,



Las pruebas de diagnóstico precoz de cáncer de mama se dirigen a mujeres de 45 a 64 años.

anunció ayer durante su visita a la obras de reforma del servicio de Urgencias del Hospital "Virgen de la Luz" de Cuenca que el Sescam dotará a este centro con 15 puestos para el tratamiento de quimioterapia.

Esta actuación se incluye dentro de las mejoras previstas en dicho centro, donde se construirá un área hospitalaria con quince puestos para quimioterapia, más tres camas, una de ellas de aislamiento.

El área de Radiodiagnóstico también amplía los espacios para ubicar nuevos servicios, como la resonancia nuclear magnética -comprometida por el presidente de Castilla-La Mancha, José Bono en el Debate sobre el Estado de la Región de 2002-, además de cuatro salas de ecografía, despachos, sala de juntas y salas de informes.

En octubre comienzan los cursos de deshabituación tabáquica

□ LT

Con motivo de la puesta en marcha de las actividades para el curso 2002/2003, el próximo mes de octubre, la Asociación Española contra el Cáncer de Albacete comenzará a impartir los cursos de deshabituación tabáquica destinados a todas aquellas personas que deseen dejar de fumar.

Dichos cursos son gratuitos y el plazo de inscripción estará abierto hasta el viernes 4 de octubre, estando previsto que se inicie el primero la segunda semana del mes.

Para recibir más información se puede llamar al teléfono 967 508157 o acudir a la sede la Asociación, sita en la calle Albaerros, 1, entresuelo, en horario de 9 a 14 horas y de 16.30 a 19:30 horas.

Señalar por otro lado que en la Unidad de Tabaquismo de la Delegación de Sanidad también se realizan cursos para dejar de fumar.

Expertos de Albacete participan en una Jornada de Urgencias Infantiles

□ LT

El centro cultural La Cárcel de Totana acogió ayer la "I Jornada de Enfermería. Monográfico: Urgencias Infantiles", en la que se dan cita profesionales de la Región de Murcia y comunidades vecinas para compartir experiencias, trabajos e inquietudes, informaron fuentes del colegio oficial de Enfermería de la Región de Murcia.

Las jornadas contaron con una mesa redonda sobre "Ciudadanos del recién nacido, RCP neonatal e infantil", en la que participarán una matrona, un enfermero de UCI y un médico de urgencias del hospital Rafael Méndez de Lorca, la clínica Vistahermosa de Alicante y el hospital General de Albacete, respectivamente.

Asimismo, hubo otra mesa redonda en la que se abordaron los problemas respirato-

rios, con la intervención de enfermeros de las unidades de lactantes de los hospitales Virgen del Castillo de Yecla y Arrixaca de Murcia.

En la jornada se celebró otra mesa redonda sobre "Otras urgencias infantiles" y se impartió una conferencia sobre transporte pediátrico, a cargo de la doctora del servicio de Pediatría del hospital Rafael Méndez, Carmen Solano Navarro.

Curso sobre el ritmo y la danza como recurso en la actividad física

□ LT

La Consejería de Educación y Cultura ha organizado para este fin de semana un nuevo curso titulado "El ritmo y la danza como recurso en la actividad física", que se celebra desde ayer y hasta el domingo en el IES "Universidad Laboral" de Albacete.

Dicho curso forma parte de la programación de Cursos de Formación de Actividad Física y el Deporte para el año 2002.

El objetivo del curso es ofrecer a los enseñantes de Educa-

El Sescam dará de alta permanente a los más de 600 profesionales de refuerzo

□ LT

La Mesa Sectorial del Sescam, que integra a los sindicatos del sector y a la Administración regional, acordó ayer por unanimidad, que desde el 1 de noviembre se darán de alta permanente en la Seguridad Social al Personal de Refuerzo con nombramiento indefinido.

En el Sescam hay más de 600 profesionales en estas condiciones. El Insalud sólo les daba de alta en la Seguridad Social los días efectivamente trabajados, por lo que ni cotizaban ni generaban los correspondientes derechos durante el resto del tiempo, pese a tener un nombramiento indefinido. Además, sus bases de cotización se veían considerablemente recortadas. En opinión de CC.OO., esta situación rozaba la ilegalidad y de hecho ya había sentencias que lo reconocían. CC.OO. valora positivamente el paso dado que debe concluir en la incorporación plena de este colectivo en la estructura de Atención Primaria del Sistema Nacional de Salud.

Por su parte, a través de un comunicado, el SATSE (Sindicato de Enfermería) expresó su satisfacción por el acuerdo alcanzado porque pone fin a un "una injusticia que se venía arrastrando desde 1990", si bien señala que "la discriminación que sufre este colectivo, heredada de la anterior etapa de gestión del Insalud, se mantiene debido a la irracional jornada de trabajo que actualmente soportan", por lo que insta a la Mesa Sectorial y al Sescam a que normalice la situación de este personal, incorporándolo en condiciones de igualdad al equipo de Atención Primaria al que pertenecen.

Cabe recordar que los refuerzos se crearon en 1990 para compensar la escasez de plantilla en determinados equipos y que el Insalud los mantuvo durante años en las más precarias condiciones laborales, hasta que en la última época se homologó la retribución de la hora de trabajo.

ción Primaria y Secundaria materiales y recursos para el adecuado uso de la danza en la escuela.

Los contenidos versarán sobre: bailes de salón; iniciación a las danzas africanas; bailes "countries"; danza caribeña y otras danzas del mundo.

El curso está impartido por licenciados en Educación Física y otros expertos en estas materias.

El curso está homologado para docentes por la Consejería de Educación y Cultura de la Junta.

Gracias al aumento de plantilla y a un nuevo programa previsto para este año

El equipo de salud mental hará visitas domiciliarias a pacientes graves que no acuden a consulta

□ E.P.

Dirigido a todos aquellos pacientes en estado grave, que están en condiciones de acudir a las consultas, desde el área de Salud Mental se pondrá en marcha un Programa de Atención Domiciliaria, que previsiblemente podría entrar en funcionamiento en el segundo semestre del año.

Esta mejora asistencial en el campo de la salud mental será posible gracias al incremento de la plantilla en ocho profesionales aprobado para este año y para el que ya existe consignación presupuestaria.

Así lo anunció ayer el responsable en Albacete del Plan de Salud Mental y coordinador provincial del área, Juan Estévez, quien añadió que para el año 2003 también se baraja un aumento similar de plazas, lo que permitirá no sólo reducir las listas de espera, que en estos momentos está en torno a los 25 días para las consultas de psiquiatría y psicología, sino también llevar a cabo nuevos programas, como es el caso de la atención domiciliaria.

Esta nueva intervención se centrará en los pacientes que por su estado estén aislados o recluidos en sus casas, y se atenderá a demanda de los profesionales de Atención Primaria, de las familias, e incluso de los propios especialistas de la Unidad.

A través de este programa, el personal de Unidad de Salud Mental realizará una serie de visitas domiciliarias para ayudar al paciente y a sus familias a manejar las situaciones derivadas de la enfermedad.

Según explicó el doctor Juan Estévez, se tratará fundamentalmente de pacientes psicóticos graves y pacientes depresivos graves, es decir, de aquellos que están teniendo ya una afectación somática importante, ya que "la depresión cursa una serie de síntomas somáticos como puede ser el decaimiento o la falta de apetito, que acarrea en quien sufre una pérdida de peso importante y un debilitamiento que les impide manejarse, salir a comprar...".

En cuanto a la petición que formuló ayer el presidente de la Asociación de Ayuda contra el Síndrome Depresivo, Antonio J. Muñoz, en el sentido de que en el Plan de Salud Mental se contemple un programa serio y riguroso para la prevención y el tratamiento de la depresión, Juan Estévez reconoció que es cierto que en el plan no se contempla una atención específica a los pacientes depresivos pero la razón es que no se pueden hacer tantas distinciones, ya que "si así fuera, habría casi tantas enfermedades como pacientes".



El coordinador provincial del área de Salud Mental, Juan Estévez, conversando con miembros de Lassus.

JOSE LUIS

Lassus abordará en sus Jornadas sobre la Depresión la prevención en edades tempranas

□ E.P.

La evolución y el tratamiento de la depresión, su prevención desde la atención temprana, los tratamientos farmacológicos para curarla y sus consecuencias en el ámbito de la pareja son los temas que este año se abordarán en las VI Jornadas sobre el Síndrome Depresivo, organizadas por Lassus (Asociación de Ayuda contra el Síndrome Depresivo), y que se desarrollarán desde el próximo lunes día 30 y hasta el viernes 4 de octubre, en el Ateneo de la ciudad de Albacete.

Unas jornadas que tienen por objeto proporcionar información sobre una enfermedad que cada vez afecta a más personas, tal y como se desprende de la intensa actividad que lleva a cabo Lassus y de la elevada lista de espera de personas interesadas en recibir algún tipo de apoyo, según señaló una de las psicólogas de la asociación, M^a José González.

Además de incidir en aspectos concretos de la enfermedad, contando para ello con ponentes especialistas en la materia a tratar, las Jornadas



Lassus presentó las VI Jornadas sobre el Síndrome Depresivo.

pretenden ser un escaparate además del tipo de intervención que realiza la asociación, a través de talleres y de atención individualizada.

El presidente de Lassus, Antonio Juan Muñoz, recordó que la participación en las Jornadas es totalmente gratuita, incidiendo en el hecho de que están declaradas de interés sanitario.

A modo de muestra del trabajo que la asociación lleva a cabo, Antonio Juan Muñoz

señaló que en el primer semestre del año se ha atendido a 141 personas en el programa de psicoterapia individualizada, mientras que por los talleres han pasado 162 beneficiarios, por lo que se estima que este año acudan más de 200 personas a la asociación en busca de ayuda.

El presidente de Lassus comentó que los talleres tienen por objeto motivar a las personas para que recuperen facultades y habilidades sociales

que se ven mermadas por la enfermedad, motivo por el que se va a impartir un nuevo taller de fomento de la atención y la memoria.

El presidente de Lassus aseguró que por parte de la Administración no hay todavía suficiente concienciación sobre el problema socio-sanitario que representa la enfermedad de la depresión, lamentando que en el Plan de Salud Mental que se está elaborando no se haga mención expresa a la misma.

Reconociendo el esfuerzo que desde la Consejería de Sanidad se está realizando desde la asunción de las competencias, el presidente de la asociación demandó a las autoridades sanitarias una mayor coordinación y programación, solicitando que se dote de más recursos a la Dirección General de Planificación y Atención socio-sanitaria para que pueda dar respuesta a la problemática que se desencadena como consecuencia de la depresión, a través por ejemplo de programas de integración laboral.

Para más información sobre la Asociación de Ayuda contra el Síndrome Depresivo o de las Jornadas se puede llamar al teléfono 967 511929.



El consejero de Sanidad, Fernando Lamata, clausuró ayer la I Jornada de Comercio Justo que se ha celebrado en Toledo.

Ayer se clausuró la I Jornada de Comercio Justo en Toledo

Sanidad negociará con los hiper la venta de productos solidarios

□ LT

El consejero de Sanidad, Fernando Lamata, adelantó ayer que su departamento se ha propuesto negociar con las grandes superficies comerciales implantadas en Castilla-La Mancha para que integren en sus ofertas productos de comercio justo elaborados en países en vías de desarrollo en condiciones dignas.

Lamata, que clausuró ayer en Toledo la I Jornada de Comercio Justo y Consumo Responsable, indicó que la Consejería de Sanidad ha iniciado una línea de trabajo basada en el establecimiento de relaciones con las grandes firmas comerciales para este cometido, informa la Junta en un comunicado.

El consejero felicitó a los responsables de la Federación Regional de Asociaciones para la Defensa del Consumidor y Usuario "Aldonza-Unae" de Castilla-La Mancha, organizadores de esta jornada que ayer concluyó y les agradeció su contribución en el fomento del comercio justo y el consumo responsable entre los castellano-manchegos.

La I Jornada de Comercio Justo y Consumo Responsable reunió en Toledo a más de 60 personas que han analizado cuestiones relacionadas con el comercio justo, como su finalidad para ayudar a los habitantes de países en vías de desa-

rollo, las experiencias acumuladas hasta la fecha o los motivos para consumir estos productos.

El consejero puso de manifiesto asimismo la importancia de este tipo de actividades for-

mativas dirigidas a los consumidores, ya que son estos los que, en cada una de sus compras, deciden si apoyan un tipo de producción u otra.

El comercio justo se basa en las relaciones comerciales

directas con los pueblos productores del sur, para realizar un intercambio directo, evitando la especulación de las grandes empresas, una relación que permite introducir en los mercados de occidente productos solidarios, que han sido fabricados en condiciones dignas.

Carrefour ofrece préstamos personales de hasta 30.000 euros

□ LT

Los centros comerciales Carrefour concederán a través de sus 115 hipermercados en nuestro país, préstamos personales de hasta 30.000 euros (cerca de cinco millones de pesetas) a un tipo de interés nominal del 6,90 (7,70 TAE). Los préstamos, que se pueden solicitar desde ayer y hasta el 29 de octubre, se suman así a la serie de promociones exclusivas que la cadena de hipermercados ofrece a sus clientes durante "El Mes Carrefour", la campaña que la empresa de distribución desarrolla en los 30 países donde está presente.

El préstamo, que cuenta con un plazo máximo de amortización de 72 meses, puede solicitarse en el stand de servicios financieros ubicado en cada centro de la cadena, y ampliar información en el 902 15 71 48. Podrán acceder a este tipo de préstamos los clientes titulares de la tarjeta de compra de la compañía: Carrefour Pass.

Esta tarjeta se obtiene de forma completamente gratuita y, además de poder acceder a los mencionados préstamos, permiten el pago de la compra al contado, a fin de mes sin recargo, o a crédito. Además, los clientes que abonen sus compras con Carrefour Pass, obtienen descuentos de hasta un 10% en varios artículos: maquinaria de jardín, frigoríficos combi, detergentes marca "carrefour" y diferentes productos frescos, entre otros.

El resto de empresas filiales del grupo también celebran con ofertas especiales "El Mes Carrefour". En este sentido, las estaciones de servicio de la compañía ofrecen, durante esta campaña, un descuento de 5 céntimos de euro por litro de combustible.

PROYECTO DE INNOVACIÓN

La Consejería de Sanidad, por medio de la Dirección General de Consumo, inició en 1997 un programa regional denominado Proyecto Innovación "Educación para un Consumo responsable", dirigido inicialmente a educadores, para que estos, a su vez, inculquen a los jóvenes los principios del comercio justo.

A través de esta iniciativa, el Gobierno autonómico ha formado a más de 4.000 alumnos de Castilla-La Mancha en materia de comercio justo y ha desarrollado otras campañas para facilitar a los consumidores de la región la adquisición de productos de comercio justo, como "Café con sabor a justicia" y "Balones con dignidad".

Actualmente diversas dependencias, como la Universidad de Castilla-La Mancha, utiliza café procedente del sur en sus máquinas expendedoras y varios colegios de la región utilizan balones de esta procedencia.

La mutua Fraternidad-Muprespa abre un nuevo centro en Albacete

Las nuevas instalaciones de la mutua Fraternidad-Muprespa en la calle San Antonio ocupan una superficie de más de 1.000 metros. Cuenta con una zona de urgencias y traumatología (sala de curas, sala de radiología y sala de yesos), un área de rehabilitación, circuito de reconocimientos médicos para vigilancia de la salud, área de control y seguimiento de incapacidad temporal, sala de formación, área técnica de prevención de riesgos laborales y área de administración.

Los servicios del centro están destinados a la asistencia médica derivada del accidente laboral, la prevención de riesgos laborales, el control de gestión de la incapacidad temporal y la vigilancia de la salud. Una serie de servicios dirigidos a las empresas y a los trabajadores asociados a la Mutua en esta provincia.

Fraternidad-Muprespa cuenta con una amplia red de centros asistenciales propios a nivel nacional, dotados de medios técnicos más avanzados, unos excelentes profesionales -médicos especialistas en traumatología, médicos de trabajo, técnicos de prevención de riesgos laborales y otros profesionales-, con amplia experiencia en las labores de atención y preventiva.

Recursos que se complementan con una extensa organización administrativa (150 oficinas), dos hospitales propios en Madrid, y una red concertada con más de 2.100 clínicas repartidos por toda la geografía española.

Fraternidad-Muprespa ocupa uno de los primeros lugares entre las mutuas de accidentes de trabajo en España.

Consumo informado sobre los precios de productos alimenticios

La Consejería de Sanidad, a través de la Dirección General de Consumo, informa a los consumidores castellano-manchegos de los precios medios tomados durante la semana número 37 (del 9 al 15 de septiembre de 2002) en la región.

Los productos que han experimentado una mayor suba de precios han sido la sandía, un 21,72%, la almendra, un 17,73%, y los melocotones, un 13,60%.

Los que han registrado mayor descenso de precios han sido las peras, un 20,63%, el litro de cerveza, un 18,78%, los guisantes, un 15,50%.

El resto de los productos de la región han sufrido variaciones en sus precios, o bien, notorias.

Dos tramos empezarán a construirse en primavera

La Junta espera inaugurar la Autovía de los Viñedos en el 2005

□ LT

El consejero de Obras Públicas, Alejandro Gil, dijo ayer en Ciudad Real que su departamento espera que durante la próxima primavera estén ya en construcción los dos tramos de la Autovía de los Viñedos, de modo que la nueva carretera, de 130 kilómetros, se pueda inaugurar en el año 2005.

El consejero, que asistió a la apertura de la nueva línea de autobuses "Ciudad Directo" de Ciudad Real a Cuenca, dijo que las obras del primer tramo, Tomelloso-Consuegra, se adjudicarán el mes próximo "y vamos a pedir a la empresa adjudicataria que empiece a trabajar en diciembre o enero", precisó.

En cuanto al segundo tramo, Consuegra-Toledo, señaló que tendrá una ejecución de dos meses sobre el anterior y resaltó que la nueva vía supondrá un notable beneficio para poblaciones como Ciudad



Gil inauguró ayer una nueva línea del "Ciudad Directo". EFE

Real, desde donde se podrá viajar a Toledo "haciendo tres kilómetros más que por la actual nacional, pero ganando casi la mitad del trayecto por una vía de doble capacidad".

La línea de autobuses inaugurada ayer, cuyo servicio efectivo comenzará la semana pró-

xima, forma parte de la iniciativa "Ciudad Directo" puesta en marcha por el Gobierno regional para que las cinco capitales estén unidas entre sí por carretera.

Gil resaltó que existe una demanda concreta entre las dos ciudades, especialmente de

estudiantes universitarios y funcionarios, y añadió que el objetivo ahora de su departamento será extender este servicio a otros dos municipios, Talavera y Puertollano.

El consejero señaló que no existe una rentabilidad económica de estas líneas, "pero sí social", y añadió que se trata de "un servicio con el que realizamos una gran apuesta, porque entendemos que el transporte público es algo de interés social y no es necesario buscar la rentabilidad económica, por eso la Junta pondrá el dinero necesario para cubrir los déficit".

A preguntas de los periodistas también reprochó a Renfe que "no trabaje con la misma mentalidad en sus líneas, ya que cierran las que no son rentables", dijo, y se quejó de que "llevamos años poniendo dinero para evitar el cierre del servicio Cuenca-Madrid y Cuenca-Talavera y en todo este tiempo no ha mejorado ni un sólo kilómetro".

AYUNTAMIENTO DE ALBACETE

Subvenciones municipales para la creación de nuevas empresas Anuncio de la Segunda Convocatoria del año 2002

El Ayuntamiento de Albacete convoca el segundo concurso del año 2002 de subvenciones para la creación de nuevas empresas, al que podrá accederse según las siguientes condiciones:

I. Beneficiarios: nuevas empresas (autónomos, comunidades de bienes, sociedades limitadas, sociedades laborales y cooperativas de trabajo asociado) creadas por personas desempleadas, que hayan iniciado su actividad (alta en el IAE) entre el 01-01-02 y 31-07-02.

II. Plazo de presentación de solicitudes desde el 07 de Octubre de 2002 hasta el 06 de Noviembre de 2002. La presentación de solicitudes terminado el plazo supondrá la pérdida del derecho a la subvención.

III. Lugar de presentación de solicitudes: Registro General del Ayuntamiento. Plaza de la Catedral, s/n (o por cualquiera de los medios permitidos por el art. 38.4 de la Ley 30/92).

IV. Dotación económica total para esta convocatoria: 60.101,21 euros.

V. Norma reguladora de la convocatoria: Norma Municipal de Subvenciones para la Creación de Empresas y el Fomento de la Contratación Laboral (B.O.P. 26 de Febrero de 2001).

VI. Criterios de valoración: 1) Circunstancias personales de los solicitantes (beneficiarios de programas formativos de la Sección de Empleo o del CIEM, mayores de 45 años, discapacitados, demandantes de primer empleo, mujeres, extoxicómanos rehabilitados, inmigrantes o exreclusos); 2) puestos de trabajo estables creados; 3) sector de actividad de la empresa; 4) Inversión realizada. (Art. 17 de la Norma reguladora).

VII. Información y recogida de formularios de solicitud: Sección de Empleo y Formación, calle Arquitecto Fernández, 14 bis; teléfonos: 967 - 191 467; 967 596 100.

- No podrán subvencionarse contratos -salvo en los supuestos de transformación en indefinidos - realizados con personas que hayan estado vinculadas laboralmente a la empresa en el año anterior a la fecha del contrato para el que se pretende la ayuda



• AYUNTAMIENTO DE ALBACETE •

III Master en Práctica Jurídica

Curso 2002/03

- Licenciados en Derecho.
- 40 plazas.
- 800 horas lectivas (80 créditos).
- 500 horas presenciales y 300 de prácticas externas en entidades públicas y privadas así como en grandes despachos profesionales.

Gómez-Acebo & Pombo
Instituto de Estudios Fiscales
Strateg XXI
Bufete Mullerat

DURACIÓN:
noviembre de 2002 a junio de 2003

PREINSCRIPCIÓN:
17 de septiembre a 9 de octubre

MATRÍCULA:
10 a 25 de octubre

Patrocinan: Junta de Comunidades de Castilla-La Mancha, Ayuntamiento de Albacete, Diputación Provincial, Caja Castilla-La Mancha, CajaMurcia, Comisiones Obreras.

Colaboran: Federación de Empresarios de Albacete, Bancaja, Sicaman, Trialsa, Serpimancha, Ono, Asociación de Empresarios de Campollano, Unión General de Trabajadores, Energías Eólicas Europeas, Ajusa, Apeca, Dirección Provincial del INEM, Carrefour, Grupo 10, Caja Rural de Albacete.

Facultad de Derecho de Albacete • UCLM
967 599 200 text. 21051 • www.uclm.es • Miguel Antonio.Blesa@uclm.es



La Tribuna

de Albacete

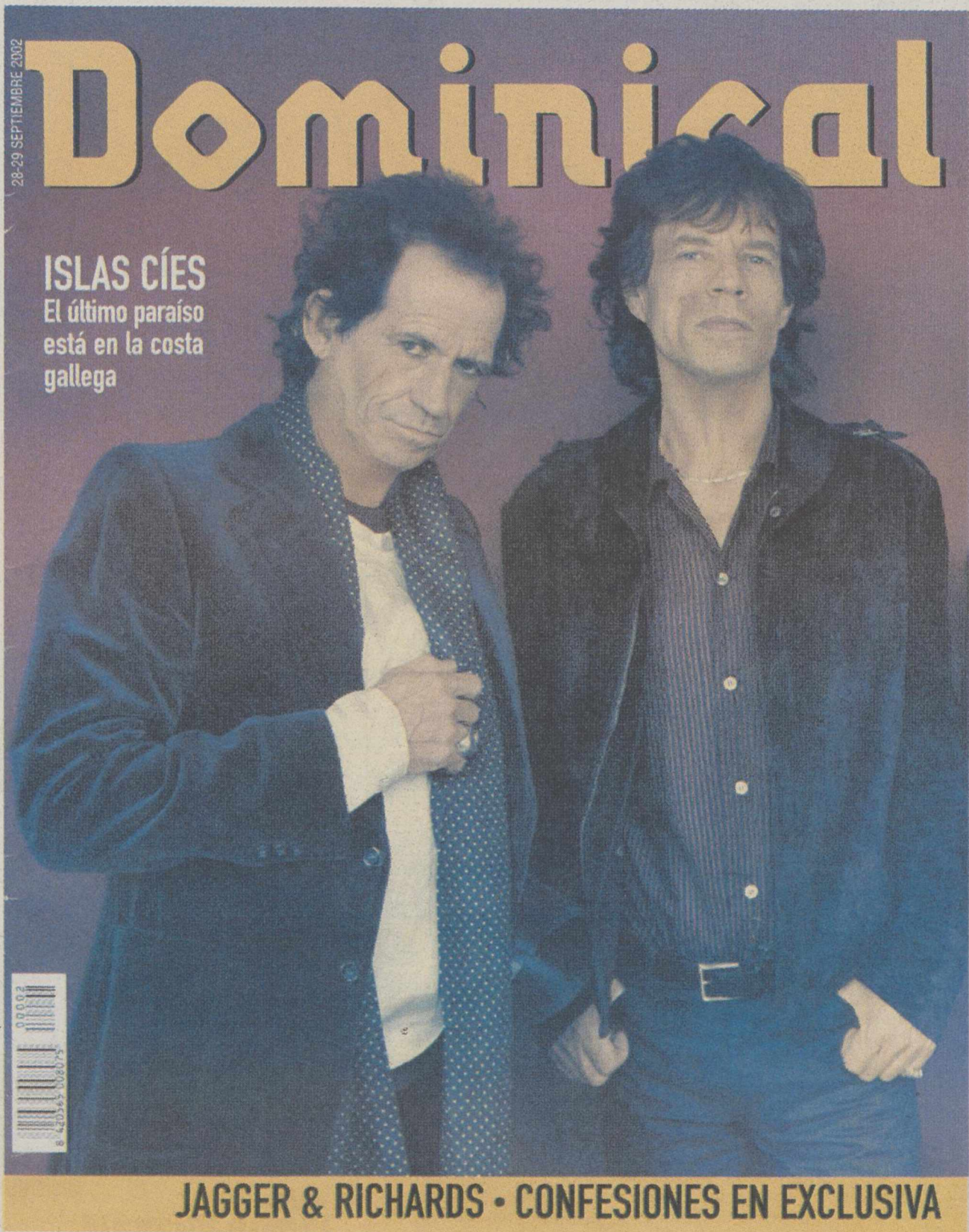

Periódico y revista
1'50 EUROS
 (250 PESETAS)

Domingo
29
 en su kiosko



Imagen del cauce del Río Tajo.

El presidente de la CHT ve "complicados" los trasvases

El Tajo cierra uno de sus peores años hidrológicos desde 1980

□ LT

El presidente de la Confederación Hidrológica del Tajo (CHT), José Antonio Llanos, afirmó ayer que el balance del año hidrológico que finaliza este mes de septiembre es "muy malo" e informó de que se cierra con una aportación menor de 500 hectómetros cúbicos.

En conferencia de prensa para presentar los presupuestos de la CHT para el año 2003, Llanos comentó que esta cifra "nos sitúa en el cuarto año más seco de la serie del trasvase, desde los años 80" y "en el sexto año más seco de los últimos cien años".

Añadió que concretamente la aportación se cerrará con unos 480 ó 490 hectómetros cúbicos, "depende de las lluvias de esta semana".

Llanos reconoció que se trata de un momento "muy complicado", "parecido al que teníamos en septiembre de 2000 y que, sin embargo, remontó gracias a un invierno lluvioso y a una campaña espléndida".

No obstante, si las circunstancias meteorológicas no son óptimas "los trasvases a la cuenca del Segura serán complicados, hay unas normas que dicen la situación que tenemos y si hay un otoño seco los abastecimientos se asegurarían pero los regadíos podrían tener bastantes problemas".

Sin embargo, preguntado sobre los trasvases de la cabecera del Tajo al Segura, consideró que "perfectamente reglados" y subrayó que "no ha habido ningún uso irregular de las aguas del trasvase, sencillamente -dijo- hemos cumplido escrupulosamente las normas de explotación".

Por otra parte, Llanos detalló las inversiones previstas por su Confederación para el año 2003, que alcanzan una cifra de 194 millones de euros, un 32 por ciento más que la previsión de inversiones del 2002, que

fue de 147 millones.

El presidente de la CHT desglosó los 194 millones de la siguiente forma: 60 millones para obras hidráulicas a través de la Dirección General de este área, la Confederación aportará de sus fondos propios 94 millones, y las empresas estatales participadas invertirán en el 2003 un total de 40 millones de euros.

Entre las inversiones a destacar, Llanos se refirió a Castilla-La Mancha, con la ampliación de la planta de El Sorbe, que "terminaremos a primeros

de año y entregaremos a la Mancomunidad". También destacó la mejora del río Henares a su paso por Guadalajara, y en la provincia de Toledo "terminaremos una obra emblemática que es la ordenación hidráulica del Tajo".

Dentro del capítulo de obras nuevas, también destacó, en Castilla-La Mancha, la ampliación de la depuradora de Guadalajara, la licitación y ampliación de la depuradora de Valmojado y la licitación de un puente entre las márgenes del embalse de Buendía.

En Madrid destacó la construcción de una depuradora en Arroyo Culebro, en el sector Getafe, con una inversión de 120 millones de euros y la incorporación de aguas subterráneas al abastecimiento de Madrid con los pozos de Guadarrama a través de la empresa "Aguas del Tajo", en colaboración con el Canal de Isabel II, y por 9 millones de euros.

También señaló que en la comunidad madrileña se encuentran en marcha dos depuradoras: la primera fase de la depuradora de El Culebro, en el sector Fuenlabrada; y la nueva depuradora de La Gavia. En cuanto al proyecto de ordenación del río Henares, entre Humanes y la desembocadura del Jarama, señaló que es una operación pendiente de la declaración de impacto ambiental.

Alejandro Gil exige al Gobierno Aznar que aclare "cuáles son sus pretensiones" sobre el PHN

□ LT

El consejero de Obras Públicas de Castilla-La Mancha, Alejandro Gil, pidió ayer un pronunciamiento claro del Gobierno central sobre "cuáles son sus pretensiones para desarrollar las obras que están contempladas en el Plan Hidrológico Nacional (PHN)", algunas de ellas, recordó, de gran importancia para Castilla-La Mancha.

Gil, que presentó en Ciudad Real la línea de autobuses que unirá Toledo con Cuenca, dentro del programa 'Ciudad Directo', criticó las declaraciones realizadas antes de ayer durante una visita a la región de Murcia por el presidente del Ejecutivo, José María Aznar, en las que mostró su intención de llevar a "ratajatabla" el trasvase del Ebro al Levante como pieza clave del PHN.

Para el consejero de Obras Públicas no es admisible que el presidente del Gobierno realice declaraciones en Zaragoza, hace unos años, diciendo que no se trasvasaría agua desde el Ebro y, ahora, cuando se encuentra de visita en Murcia, diga todo lo contrario, afirmando que no se puede mantener un discurso en un lugar y uno contrario en el otro.

Según explicó el consejero, la obligación del presidente del Gobierno es "velar por todos los territorios y decidir cuáles son las obras que benefician al interés general", ya que, según agregó, sus declaraciones contradictorias "le dan poca credibilidad".

En relación con la región, la afirmación de llevar los trasvases a "sus últimas consecuencias", indicó, "nos pone a temblar", porque en el caso del acueducto Tajo-Segura puede suponer que el primero de los ríos queda totalmente seco y "por ahí no vamos a pasar y nos vamos a oponer siempre".

TAJO-LA MANCHA

Por otro lado, sobre la petición de información complementaria sobre el proyecto de trasvase Tajo-La Mancha por parte de la UE, tras la presentación de una queja de grupos ecologistas, Gil se mostró esperanzado en que la Comisión Europea archive la citada queja y dé el visto bueno a esta obra.

Desde la Junta, señaló Gil, siempre se han apoyado los trasvases que van destinados al abastecimiento humano y, en el caso del Tajo-La Mancha, ese es su cometido fundamental, a lo que hay que añadir, agregó el consejero, que no plantea ningún problema medioambiental por ir enterrada la tubería.

Sobre este proyecto, Gil, que señaló que en el borrador de Presupuestos del Estado para 2003 se contempla una partida para iniciar las obras, esperó que las mismas se liciten cuanto antes por parte del Ministerio de Medio Ambiente.

La CHG destina a Castilla-La Mancha casi 70 millones de euros

El proyecto de presupuestos del Estado para el año 2003 de la Confederación Hidrográfica del Guadiana (CHG) prevé una cantidad total de 172,19 millones de euros, según señaló el presidente del organismo, José Díaz Mora, quien también destacó que, sobre esta cantidad, 150,47 millones de euros se destinarán a inversiones lo que supone un incremento del 65,30 por ciento respecto al año anterior.

Este incremento se debe a la disponibilidad por parte de CHG de fondos provenientes de la Unión Europea (el 63,69 por ciento), de las Comunidades Autónomas (3,84 por ciento), de los Ayuntamientos (3,88 por ciento) y de los aportados por la propia confederación (18,91 por ciento). De estas inversiones, se prevén para Extremadura 46,2 millones de euros, para Castilla La Mancha 67 millones más y 37,2 para Andalucía. El proyecto principal de inversión de Confederación para el año que viene será el Plan Forestal y de Protección de Cauces, con 97,5 millones de euros.

Garrido: "Tras las elecciones, el PSOE se desintegrará"

El PP nombrará a una mujer al frente de su secretaría regional

□ LT

El actual secretario regional del PP, Jesús Garrido, considera que la designación de una mujer para el cargo que él ha ocupado en el partido demuestra la "apuesta decidida" de los "populares" por la renovación y la incorporación de mujeres en puestos de responsabilidad.

Garrido valoró positivamente su próximo relevo en la Secretaría General del PP de Castilla-La Mancha, que será ocupada por una mujer tras el IX Congreso Regional de este partido, a propuesta del candidato a la Presidencia de la Junta, Adolfo Suárez Illana.

"Soy el primero que ha entendido la necesidad de una renovación", afirmó Jesús Garrido, quien adelantó que él seguirá "en primera línea de política activa" ayudando y colaborando con su nueva secretaria general en un "momento complicado" como lo es una campaña electoral.

Garrido, está a disposición de su partido con el deseo de "colaborar estrechamente" con Adolfo Suárez en el desarrollo de su campaña, desde la función que su partido y el candidato le asignen y está convencido que, en esta nueva etapa, tendrá más trabajo que como secretario general.

El también diputado regional del PP no desveló quien será la mujer que finalmente ocupará la Secretaría General, que será elegida por el Comité Ejecutivo que salga del Congreso convocado para los días 5 y 6 de octubre en Albacete.

Sobre la posibilidad de que el cargo lo ocupe la diputada por Ciudad Real Rosa Romero, Garrido destacó que se trata de una "gran persona" con una "enorme proyección, suficiente experiencia y capacidad de trabajo", si bien recordó que el PP dispone de 15.000



Jesús Garrido, actual secretario regional del Partido Popular de Castilla-La Mancha.

mujeres en la región.

En cualquier caso, insistió en que es "bueno", para el partido y para la sociedad, que se produzcan estos cambios con los que el PP muestra su "lucha contra el inmovilismo" y con los que evidencia que este partido ha marcado "un hito" en la incorporación de mujeres en cargos de responsabilidad.

El actual secretario regional del PP comparó esta situación con la del PSOE de Castilla-La Mancha "donde seguimos viendo las mismas caras que hace 20 años: todos son hombres y todos son los mismos". "Esto es malo para la sociedad y para el propio partido, aunque sigan ganando elecciones", dijo Garrido quien vaticinó que el PSOE, cuando pierda en el 2003, "se desintegrará, porque no se ha sabido adaptar ni formar a gente nueva".

Caballero (PSOE): "Suárez fue a por todo el poder y salió escaldado"

El portavoz del PSOE de Castilla-La Mancha, José Manuel Caballero, afirmó hoy que el candidato del PP a la Presidencia de la Junta, Adolfo Suárez Illana, "fue a por todo el poder y ha salido escaldado" al tener que proponer finalmente que José Manuel Molina siga presidiendo el PP en la región.

Durante una rueda de prensa, manifestó que la propuesta que ha hecho Suárez Illana de que Molina siga siendo presidente regional del partido tras el Congreso que el PP de Castilla-La Mancha celebra los próximos 5 y 6 de octubre evidencia que "los dirigentes del PP en Castilla-La Mancha y en España han decidido no darle todo el poder".

"Ni siquiera sus compañeros han querido que fuera presidente del PP en la región, como era su deseo y como ha estado peleando durante todos estos días, por más que ahora intente vender que ha sido una propuesta suya que Molina sea el candidato a presidente del partido", añadió José Manuel Caballero.

La "no adscripción" de Rodríguez Camaño todavía levanta ampollas entre PP Y PSOE

□ LT

El diputado del PP y vicepresidente segundo de las Cortes Jesús Garrido, considera que la dirección de la Cámara ha interpretado "erróneamente" el Reglamento al considerar a Jesús Rodríguez Camaño como parlamentario no adscrito, y calificó de "majadería" dudar de su pertenencia al Grupo Popular.

Garrido criticó a quienes de forma "malsana" pretenden hacer polémica de un hecho que no se corresponde con la realidad y se aprovecha de "desgraciadas circunstancias" puesto que la incorporación de Rodríguez Camaño al Parlamento autonómico se produce por el fallecimiento del diputado Gonzalo Payo.

El parlamentario del PP apeló a la "sensatez y al sentido común" para solucionar la situación de Rodríguez Camaño, que la Junta de Portavoces y la Mesa de las Cortes estudiarán el próximo 7 de octubre, y defendió que no se ha incumplido el Reglamento, porque el nuevo diputado sí presentó a su Grupo el escrito de adscripción en el plazo estipulado, que no está sujeto el portavoz del Grupo Popular para comunicarlo a la Cámara.

Por su parte, el presidente de las Cortes Regionales, Antonio Marco, afirmó que a pesar de haberse "leído y releído" el reglamento de la Cámara no encuentra una vía para solucionar la situación del diputado del PP Jesús Rodríguez Camaño.

El presidente del Parlamento Autonómico dijo a los periodistas que "a fecha de hoy" y a pesar de haber "leído y releído" el reglamento no encuentra una vía para solucionar el asunto y, por tanto, Rodríguez Camaño tendrá "el mismo trato" que la ex-diputada popular Albertina Oria.

Marco calificó este hecho, que nunca se había registrado en la Cámara, de "lamentable e inexplicable" y negó que haya habido mala fe en la actuación del legislativo.



DON JOSE MARTINEZ MARTINEZ

(José el Molinero)

Ha fallecido en esta capital a los 93 años de edad, confortado con los Santos Sacramentos y la Bendición de Su Santidad.

D.E.P.

Hijos, José y Teresa; hijos políticos, Ascensión y Plácido; nietos y demás familia,

RUEGAN UNA ORACION POR SU ALMA

Y la asistencia al entierro que tendrá lugar hoy Sábado día 28 de Septiembre a las ONCE de la mañana, partiendo del Tanatorio Municipal a la Iglesia Parroquial del Buen Pastor.

Albacete, Septiembre de 2002

Tribuna policial

JOSÉ FRANCISCO ROLDÁN PASTOR

Un descuidado descuidado

En su libro de previsiones vitales, si es que se puede llamar así, no figuraba como objetivo el que Antonio fuera un delincuente. Sin embargo, de un modo que sólo él conocía, el alcohol provocó un pernicioso giro hacia el desastre. Mucho antes de su fracaso en eso que llaman ESO, bebía como un bebedor. Sus padres reaccionaron mal y a destiempo, por lo que a los pocos años la Policía comenzó a visitarlos cotidianamente cargando con Antonio, que se olvidaba de ir al servicio para hacer sus necesidades y se acostaba en cualquier sitio menos en su cama.

Entre ingresos, traslados y hurtos, Antonio se convirtió en un personaje molesto para todos. En los centros sanitarios no lo querían ni ver. Repudiado por sus padres, los transeúntes llamaban al 091 para recogerlo en cualquier lugar. Algún que otro policía, después de reparar los adecuados puntos de entrega, lo dejaba cerca de un hospital porque lo que no estaba dispuesto es a llevárselo a casa.

Una mañana, por esa casualidad que algunos llaman mala suerte, Antonio pasó por la puerta de una oficina. Momentos antes, el propietario había dejado sobre el mostrador un bolso de viaje pequeño, de los que tienen tantos bolsillos que hace falta un mapa para buscar. En un rincón del bolso guardaba un sobre con mil euros para ingresar en el banco. En menos de lo que él pensaba, pero suficiente para Antonio, el bolso desapareció.

El descuidado caminó todo lo rápido que sus piernas le permitieron hasta llegar a un rincón, en donde registro sin orden un conglomerado de bolsillos. De una cartera sacó varias monedas y el bolso lo tiró

“

Entre ingresos, traslados y hurtos, Antonio se convirtió en un personaje molesto para todos

”

a un solar vallado situado a su espalda. Mientras tanto, el propietario de la oficina, llegaba a la fatal conclusión.

El bolso quedó escondido entre las matas de un trozo de terreno a cargo de la especulación.

Antonio, por fin, se agarró a la siguiente oportunidad para ingresar en un centro de rehabilitación. Los primeros días, como solamente los alcohólicos saben, fueron terribles. Pasó un año peleando con su memoria intentando vivir, que es algo distinto al subsistir. A través de un programa de resocialización tuvo acceso a un contrato de esos que algunos llaman basura y su primera tarea fue limpiar el solar para comenzar un edificio.

Caminaba junto a la máquina que arrancaba tierra y ramas. Con su azada repasaba arbustos de los rincones. De pronto, entre matujos y barro, encontró un bolso de muchos bolsillos. El encarga-

do no le dejó ni mirar. Antonio pretendía encontrar algo que pudiera indicar quién era su dueño para devolverlo. Sin embargo, se lo arrancaron de las manos.

Un vecino, que desde el tercero contemplaba las maniobras de allanamiento del terreno, observó al encargado cómo sacaba un sobre con dinero, que se guardaba en el bolsillo, al tiempo que tiraba el bolso en un contenedor cercano.

El encargado jamás sabrá cómo pudo ser detenido por la Policía con mil euros en el bolsillo. El bolso escondía papeles que dieron una gran sorpresa a su propietario. Después de un año, así son las cosas, recuperaba un dinero que nunca debió dejar sobre el mostrador.

La Policía busca destino para un joven que ha perdido las ganas de vivir. Está sucio, se acuesta en cualquier portal. Los agentes han encontrado unas monjas que lo lavan y dan ropa, pero sigue muriendo.

Consejos

- Nunca deje bolso o artículos encima de mesas o mostradores de fácil acceso del público. Menos aún si abandonamos la zona, aunque sea por un momento.

- No debemos guardar dinero en cajones sin cerrar que están en mesas o mostradores, sobre todo en locales abiertos al público y con buena visibilidad exterior.

- Las cajas registradoras deben tener la mínima cantidad de dinero para cambio. Hay que ir escondieron el resto.

- Si tiene que buscar cambio, procure que no se advierta dónde guarda su dinero.

- Ante cualquier duda, avise al 091.

RESET

CHILDREN'S wear

ZAPATEROS, 22
ALBACETE



Según anunció el portavoz del Grupo Socialista, Francisco Belmonte

Bienestar Social, Sanidad y Educación, pilares del Presupuesto regional

El portavoz del Grupo Socialista en las Cortes de Castilla-La Mancha, Francisco Belmonte, acompañado de la diputada regional, María del Carmen Romera, informó esta semana en Villarrobledo sobre algunos de los proyectos que para el gobierno regional serán de alto rango en lo que queda de legislatura.

□ TERESA JIMENEZ

El portavoz del Grupo Socialista en las Cortes, Francisco Belmonte, indicó que entre los proyectos de Ley que el gobierno regional anunciará en lo que queda de legislatura se encuentran diecinueve proyectos de Ley, algunos de ellos tan importantes como, la Ley de Educación de Personas Adultas, la Ley que establece la creación del servicio público de empleo de Castilla-La Mancha o la Ley de Cooperación Internacional.

Belmonte centró su información en un tema de gran actualidad del conjunto de leyes en trámite de las Cortes como es la Ley de Garantías de la atención Sanitaria Especializada, según indicó, esta semana se cumplió el plazo para la presentación de enmiendas, desde el grupo parlamentario socialista, consideran que éste es un buen momento para hacer balance del contenido de la Ley.

Así, el representante político manifestó que para el Grupo Socialista en las Cortes desde que se recibieron las transferencias en esta materia valoran muy positivamente el gran esfuerzo del gobierno regional: "La proximidad de la gestión es un aliciente para aumentar la eficacia".

Francisco Belmonte señaló que, en tan solo ocho meses desde que se asumieron las transferencias en materia sanitaria, nadie pone en duda que los niveles de calidad y seguridad han incrementado: "Hablar de calidad en sanidad exige un incremento de financiación que se ha llevado a cabo por el gobierno regional".

**MAS PERSONAL
CUALIFICADO**

Belmonte subrayó que en Castilla-La Mancha ahora hay más personal cualificado en los hospitales y mejores tecnologías que se incorporan progresivamente, a su juicio, un paso muy importante en este reto por la calidad de la prestación



Francisco Belmonte, portavoz del Grupo Socialista en las Cortes regionales.

sanitaria lo constituye la Ley que tiene por objeto establecer garantías de respuesta a la atención sanitaria especializada.

Francisco Belmonte explicó

que a esta Ley se han presentado, por parte del Grupo Socialista, cuatro enmiendas que no afectan al contenido básico siendo casi semánticas, sin embargo las presentadas por el

Grupo parlamentario Popular lo único que aportan es una limitación específica del tiempo, que a juicio del Grupo Socialista, es hasta un inconveniente legal que aparezca recogido en una Ley: "Me parece más acertada la fórmula que adopta el gobierno regional marcando los límites temporales en función de los avances".

El portavoz del Grupo Socialista en las Cortes manifestó que, una vez que se apruebe la Ley, los ciudadanos tendrán garantizada la atención sanitaria en lo que se refiere a intervenciones quirúrgicas, consultas externas y pruebas diagnósticas especializadas en el plazo que anualmente el gobierno determine.

Francisco Belmonte indicó que desde el gobierno regional existe un propósito implícito de reducir las listas de espera, ésta garantía en la atención sanitaria irá acompañada de un doble compromiso del gobierno regional, por una parte, los ciudadanos podrán elegir el centro en el que recibirán la atención especializada, intervención quirúrgica o prueba diagnóstica.

Si la solicitud del ciudadano fuera para otro ámbito más

próximo, el gobierno se compromete a cumplir los gastos de desplazamiento y dietas, otro compromiso con los ciudadanos que el gobierno regional está llevando a cabo, según Francisco Belmonte, es la publicación de las listas de espera por cada una de las especialidades.

Con todo, el Grupo Socialista valora muy positivamente esta iniciativa por considerar que es el mayor compromiso político que existe ahora mismo en España por una atención especializada desde una institución pública.

**INFORMACIÓN SOBRE EL
PROYECTO DE LEY**

Francisco Belmonte indicó que su grupo político está continuamente recibiendo cartas de felicitación de otros grupos políticos en distintas comunidades autónomas que piden al gobierno regional información sobre el proyecto de Ley para ser imitado.

"La decisión del gobierno de plantearlo como un proyecto de Ley es un acierto porque obliga a cualquier gobierno a tomar medidas", concretó el responsable político.

El Grupo Popular carece de credibilidad para hacer críticas

□ TERESA JIMENEZ

Por otra parte, el portavoz del Grupo Socialista valoró la actitud del Grupo Popular en las Cortes respecto a este tema asegurando que este grupo parlamentario en las Cortes de Castilla-La Mancha, en esta materia, carece de credibilidad para hacer las críticas que está haciendo, teniendo en cuenta que los populares de Castilla-La Mancha han permanecido mudos en temas de asistencia sanitaria: "En Villarrobledo hay buen prueba de ello" precisó. Francisco Belmonte indicó que durante seis años, en que las competencias de sanidad han correspondido al INSALUD dirigido por el PP, "han estado mudos respecto a las carencias y necesidades y limitaciones de Albacete y Castilla-La Mancha, aguantando los desplantes del Gobierno central conformándose con miles de millones de pesetas menos en el momento clave de la negociación de las transferencias".

Belmonte lamentó, por último, la actitud actual del Partido Popular recurriendo a descalificaciones y mentiras en cuanto a los avances que se están produciendo en materia sanitaria en Castilla-La Mancha sin aportar datos y propuestas alternativas.

La diputada destacó el incremento de profesores

Carmen Romera: "La educación va mejor cada año en Castilla-La Mancha"

□ TERESA JIMENEZ

Como el portavoz del Grupo Socialista en las Cortes, la diputada regional, miembro de la comisión de Educación en las Cortes, María del Carmen Romera, valoró positivamente la gestión del gobierno regional, en este caso, en materia educativa.

María del Carmen Romera aseguró que en Castilla-La Mancha cada curso es mejor que el anterior y dispone de más recursos.

Romera indicó que las medidas establecidas por el gobierno demuestran que una de las prioridades del gobierno regional es la Educación este año contribuyendo a anticipar la contratación de profesores antes del inicio del curso, algo que no se había dado nunca, por otra parte, el incremento del profesorado en Castilla-La Mancha es este año de 1023 profesores-as más que cuando el gobierno regional asumió las competencias, posibilitando la incorporación de los alumnos al primer ciclo de Enseñanza Secundaria Obligatoria en los institutos.

Romera continuó explicando que las mejoras en materia educativa también se han producido en Educación infantil con la escolarización del 100% del alumnado, en este curso con 60 nuevos grupos de Educación Infantil en la región, en Atención a la Diversidad, un tema que preocupa especialmente a la Consejería, se ha establecido que en los colegios públicos donde haya más de seis alumnos con necesidades educativas especiales, este año se dispondrá de un profesor especialista en pedagogía terapéutica para atenderlas en horario completo.

La diputada socialista indicó que en los ciclos formativos de FP hay 20 nuevos ciclos, 207 de



María del Carmen Romera, diputada regional del Partido Socialista.

TERESA JIMENEZ

grado medio y 207 de grado superior con lo que el alumnado de FP ha podido tener una oferta de 13.000 plazas con una programación de 31 cursos de formación técnica para el profesorado.

Otro aspecto importante que la diputada socialista destacó para este año fueron las nuevas tecnologías de la información y la comunicación con el programa ALTIA, dotando de aulas informáticas a todos los centros, instalando 101 nuevas aulas de informática con 1.146 ordenadores pretendiendo con todo que en cada ordenador trabajen dos alumnos.

María del Carmen Romera indicó que han sido 487 los centros en los que el gobierno regional ha instalado el aula de informática llegando al 91% de los alumnos de Castilla-La Mancha.

Por otro lado, las aulas de Educación Infantil a través del denominado "Rincón del ordenador" se ha instalado 1.335 ordenadores correspondientes a 389 centros, otra medida añadida es la de inglés a partir de los tres años, en servicios complementarios aumentaron los comedores con 20.000 usuarios, rutas de transporte y el programa de gratuidad de los libros de texto a 126.000 esco-

lares de secundaria y primaria, algo que parece que no tiene gran valor y que ha tenido una inversión del gobierno regional de casi de siete millones y medio de euros, al mismo tiempo, el gobierno regional continúa con el programa de educación a la lectura que se inició con mil pesetas por alumno y al que este año el gobierno destina tres euros por alumnos, en total más de trescientos cincuenta y un mil euros.

PLAN DE MEJORA

La parlamentaria hizo también referencia a este plan que

tiene como finalidad primordial prevenir y atajar el fracaso escolar y aumentar el nivel de motivación, esfuerzo y competencia del alumnado con 68 medidas completas de las que cabe destacar: Refuerzo de acción tutorial con una hora más a la semana, elaboración del plan de atención a la diversidad, atención específica a los equipos directivos, mejora de las condiciones laborales del profesorado con treinta y cinco horas semanales, nuevas infraestructuras, atención a las necesidades de formación a los padres con una dotación económica en su conjunto no inferior a quince millones de euros.



DON FRANCISCO PRECIOSO GARCIA

Falleció en Hellín (Albacete) el día 27 de septiembre, a los 76 años de edad, confortado con los Santos Sacramentos y la Bendición Apostólica de Su Santidad.

D.E.P.

Sus hijos, Francisco, José Justo, Consuelo, Juan Carlos y Javier Alfonso; hijos políticos, Vicenta, Manola, Félix y Ana; nietos y demás familia,

RUEGAN UNA ORACION POR SU ALMA

Y la asistencia al entierro que tendrá lugar hoy Sábado día 28 de Septiembre a las CINCO de la tarde en la Parroquia Ntra. Sra. de la Asunción de Hellín.

Hellín, Septiembre de 2002

El PSOE se refirió al tema del seguro del albaricoque

Acusan a Barcina de intentar rentabilizar la miseria del agricultor

El diputado regional socialista, Diego García Caro, ha criticado al alcalde de la ciudad, en relación a los datos facilitados sobre la resolución adoptada por el Ministerio de Agricultura en cuanto al pago de las indemnizaciones por las pérdidas ocasionadas en el sector del albaricoque, considerando que las cantidades a percibir por los afectados no cubrirán los gastos ocasionados con la cosecha perdida, ante lo que no dudó en afirmar que "los agricultores se sienten engañados por la actitud del primer edil".

□ ANGEL ROMERO

Desde el Partido Socialista, su diputado regional, Diego García Caro, ha contestado a las manifestaciones realizadas por el alcalde, cuando informaba sobre las intenciones del Ministerio de Agricultura, por lo que respecta al abono de las indemnizaciones a los agricultores afectados por la pérdida de la cosecha de albaricoques, con motivo de las heladas que tuvieron lugar el pasado mes de abril.

García Caro indicó que, en la cronología de los hechos efectuada por José María Barcina, de la que ayer tenían conocimiento los lectores, se le olvidó indicar que las pérdidas estimadas entre las zonas de Hellín y Tobarra alcanzaban los mil quinientos millones de pesetas, cantidad que no se cubriría con lo que se estaba dispuesto a abonar: "Tampoco



Diego García Caro, diputado regional del Partido Socialista.

comentó que el día ocho de abril, en unión de otros compañeros parlamentarios, presenté una propuesta en las Cortes de Castilla-La Mancha para que se crease una línea de seguro integral que cubriese cualquier problemática de la cosecha -añadió- solicitando una peritación de las parcelas afectadas. Igualmente demandamos que el laboratorio regional efectuarase las correspondientes análisis para conocer cual había sido la causa que motivó la pérdida de la producción. Nosotros no hemos politizado nunca este asunto, en cambio sí puede

afirmarse que lo único que se ha conseguido por parte del Ministerio es que abone la cantidad pagada por los agricultores en concepto de primas del seguro, pero no las pérdidas reales de la cosecha, es decir no se ha obtenido nada, porque lo normal es que, al existir el seguro, se hiciese cargo de las indemnizaciones totales evaluadas en unos mil quinientos millones de pesetas, entre las zonas de Hellín y Tobarra, por eso lo que el alcalde ha hecho es rentabilizar la miseria de los agricultores, aunque estoy seguro de que ellos se

habrán dado cuenta de esto, además de tener asumido que no hay que dar las gracias a nadie por obtener lo que a uno le corresponde en derecho".

El diputado continuó indicando que el PSOE no utilizó la tractorada de protesta para salir en la foto, lo que el alcalde sí había hecho, ante lo que se sentían engañados con su actitud.

Más adelante se refirió a la solicitud realizada sobre la consecución de un seguro integral, indicando que las negociaciones estaban muy avanzadas en dicho sentido, aunque no dejó de reconocer las dificultades que habrían de vencerse, ya que era necesario llegar a un acuerdo con todas las partes implicadas, por lo que era necesario "esperar con prudencia la decisión final".

Las últimas palabras de Diego García fueron un nuevo ataque hacia el alcalde: "Vive en un estado de euforia permanente -argumentó- e intenta trasladarlo a los ciudadanos. Por nuestra parte no vamos a tolerar que siempre quiera aparecer como un salvapatrias, especialmente ante las "exquisitas" relaciones que mantiene con sus compañeros del Partido Popular, tanto en Hellín como a nivel provincial o nacional. Lo único que ha hecho hasta ahora ha sido perjudicar los intereses de Albacete y por lo que respecta a sus alusiones al tema del agua, únicamente quiero recordar que después de dar el visto el bueno a las obras del túnel Talave-Cenajo, va a ser difícil que logre recuperar la credibilidad de los ciudadanos!"

Propuesta sobre la Semana Santa, en el Pleno municipal ordinario del próximo lunes

□ A.R.

Ha sido convocado el Pleno ordinario que la Corporación hellinera celebrará el próximo lunes, figurando once puntos en su orden del día.

Entre los aspectos más significativos de la sesión figura una propuesta de la alcaldía por medio de la cual se desea que el Ayuntamiento de la ciudad apoye una solicitud para que la Semana Santa de la ciudad goce de la declaración de Interés Turístico Nacional, aspecto que ya tiene desde hace años la tamborada y ahora se desea extender a todas las actividades pasionales, siendo uno de los temas que ocupan actualmente la actividad de la Asociación de Cofradías y Hermandades de Semana Santa.

Por otra parte se incluye también la aprobación de la modificación puntual número siete, referente al Plan General de Ordenación Urbana; la aprobación definitiva de la reparcelación de la Unidad de Ejecución 1-B; la adjudicación directa de parcelas en el Polígono Industrial "San Rafael"; autorización para el uso de las instalaciones destinadas a las autoescuelas en el mismo suelo industrial; una solicitud de ayuda para la restauración de la iglesia de la Asunción y la modificación de la plantilla de personal laboral fijo en la Casa de la Cultura.

MOCIONES DEL PARTIDO POPULAR

El Pleno se completará con dos mociones, ambas presentadas por el grupo municipal del Partido Popular.

Una de ellas alude a la solicitud de que la Diputación complete el asfaltado de la carretera Hellín-Agramón y la otra, también dirigida al organismo provincial, solicita el desplazamiento de los equipos y maquinaria necesarios para el arreglo de caminos.

NISSAN

cicloiesel S.A.

Ctra. de Murcia, 41
HELLIN (Albacete)
Tefs.- 967-30 03 27-30 15 12

CHEMA'S BAR

RECIENTEMENTE INAUGURADO

Desayunos
Tapas variadas

C/ Antonio Machado, 4 4 ALBACETE

TANATORIO de Hellín

AL SERVICIO DE HELLIN Y SU COMARCA

TELF: 967 542 040
MOVILES: 650 713 560
670 360 593

CARRETERA DE POZO HONDO S/N
02400 HELLIN (Albacete)

CHERRERIA

HELLIN

C/ JUSTO MILLAN, 5 - HELLIN

Restaurante EL GALGO

Visite nuestro local y disfrutará de un ambiente selecto, comidas caseras, Comuniones, Bautizos, etc / Canal Vía Digital, Canal Plus.
Disponemos de un maravilloso Patio Andaluz

Avda. Constitución, 75
Telf. 967 30 44 98 02400 HELLIN (AB)

Educación ha autorizado la fiesta escolar los días 3 y 4 de octubre

La feria tendrá un presupuesto en torno a los 55 millones

□ A. ROMERO

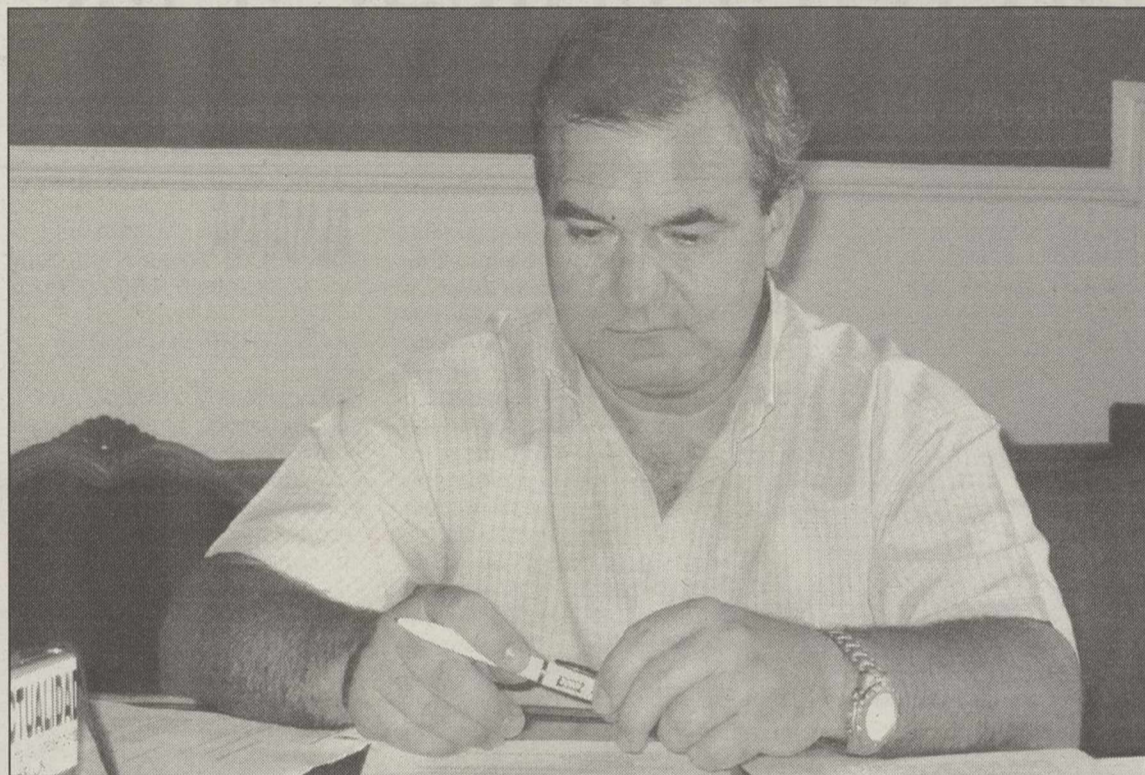

Luis Miguel García Gambín habló sobre el presupuesto de feria.

ANGEL ROMERO

Todo está a punto para que de comienzo la feria de este año, iniciándose con la cabalgata de apertura que, a partir de las seis de la tarde iniciará su andadura desde las puertas de Madrid, con el siguiente itinerario: Alfarerías, Benito Toboso, Aguila, Tesifonte Gallego, Justo Millán, El Rabal, Plaza de la Iglesia, Sol, Juan XXIII, Pablo VI, Plaza de Santa Ana, López del Oro y avenida de Castilla-La Mancha. Llegada al recinto ferial, se procederá a instalar en su capilla la imagen de la Patrona, Nuestra Señora del Rosario y a partir de ese momento la feria comenzará oficialmente su andadura, aunque ya con anterioridad se han programado diversos actos, como es el caso de las eliminatorias del Campeonato de Tennis "Feria de Hellín", que empiezan a disputarse hoy, a las diez de la mañana, en el Club Polideportivo Tennis Hellín. También esta tarde, a las cuatro, se celebrará una tirada de codorniz a máquina, en el Campo de Tiro Municipal "Cerro del Pollo", organizada por la Agrupación de Cazadores de Hellín y a las cinco tendrá lugar el encuentro de fútbol entre los veteranos del Real Madrid y los del Hellín Deportivo, organizado

por el Club Deportivo "Ciudad de Hellín". Los festejos contarán en esta ocasión con un presupuesto en torno a los cincuenta y cinco millones de pesetas, según ha informado el concejal encargado del tema, Luis Miguel García Gambín, que también ha comentado como los ingresos

previstos pueden estar en el orden de los treinta para las arcas municipales. El edil ha resaltado el aspecto participativo que se quiere dar a la feria y su deseo de que la misma llegue a todos los ciudadanos, solicitando también la comprensión de las personas que durante estas fechas puedan

sufrir las lógicas molestias, por residir en las inmediaciones del recinto.

En otro orden ha anunciado que se verán potenciadas algunas actividades ya tradicionales, como es el caso de la referida cabalgata de apertura, mientras que por otra parte se han incluido una serie de acti-

vidades novedosas, algunas de ellas pensadas para dar un mayor impulso a las mañanas, especialmente de los fines de semana, destacando la realización el día 6 de octubre de lo que se ha denominado como "Día del Hellinero", ofreciéndose en la zona de La Rosaleda del parque la actuación del Coro de la Hermandad del Rocío, de Murcia y la degustación de paella gratuita, estando previsto cocinar mil quinientas raciones, que se entregarán a los chiringuitos de las hermandades, para que las repartan entre todas las personas que lo deseen.

Por otra parte García Gambín anunció ayer que, finalmente, la Delegación de Educación y Cultura ha autorizado que los días tres y cuatro de octubre, es decir, jueves y viernes de feria, sean considerados como no lectivos en todos los centros locales, no universitarios.

En la resolución también se confirma la noticia adelantada hace varios días por LA TRIBUNA, en referencia a que la recuperación de estas fiestas se efectuará prolongando la jornada escolar media hora diaria, por lo que afecta a educación Primaria, mientras que en Secundaria se irá a la prolongación del curso dos días más de su fecha habitual.

VICENTE LUCAS DE HELLIN S.A.
Paseo de La Libertad, 74
02400 HELLIN
TELEF.: 967-54 32 90 / FAX: 967-54 32 50
EMAIL: vicentelucas@red.renault.es

LUCAS ALMANSA
Vía de Circunvalación, 16
02640 ALMANSA
TELEF.: 967-31 81 86 / FAX: 967-54 32 50
EMAIL: lucasalmanza@red.renault.es

RENAULT

SERVICIO GRUA 24 H
TELEF.: 608-46 55 70

SERVICIO GRUA 24 H
TELEF.: 630-08 38 86

CAFE BAR GENESIS
TAPAS VARIADAS ----- CANAL SATELITE
TU LUGAR DE ENCUENTRO
C/PABLO PICASSO, 7 (FRENTE CORAZON DE JESUS)
TELEFONOS: 967 176 079 - 666 243 527

eneYa SELECCION
KONVERKAMA
SISTEMAS DE DESCANSO

La Perla, 23
Buenavista, 48
Tif. 967 30 31 53
02400 HELLIN (AB)

PLAZA DE TOROS DE HELLIN
5 FESTEJOS TAURINOS, 5
29 Septiembre - 3 - 4 - 5 y 6 de Octubre

Feria 2002

Domingo, 29, 5'30 Tarde
CORRIDA DE TOROS
6 TOROS, 6 del CONDE DE LA CORTE
de BADAJOZ, divisa verde, encarnada y oro.
Señal: Hoja de higuera en la derecha y garabato en la izquierda

ESPADAS
Luis Francisco ESPLA
SERGIO MARTINEZ
ANTON CORTES
Acompañados de sus correspondientes cuadrillas

Viernes, 4, 5'30 Tarde
NOVILLADA SIN PICADORES
6 NOVILLOS, 6 de CASANUEVA
de Férez (Albacete), divisa colorada. Señal: Horca en ambas orejas.

NOVILLEROS
ALEJANDRO PORTAÑA
Escuela Taurina de Albacete
TOMAS PRECIADO
Escuela Taurina de Hellín
JUAREZ PARADA
Escuela Taurina de Hellín

JUEVES, 3
7 Tarde

Grandioso Espectáculo
Cómico - Taurino - Musical

Sábado, 5, 5'30 Tarde
CORRIDA DE REJONES
6 NOVILLOS-TOROS, 6 de APOLINAR SORIANO
de JAEN, divisa encarnada, amarilla y blanca.
Señal: Horquilla en ambas orejas

REJONEADORES
FRANCISCO BENITO
SERGIO GALAN
ALVARO MONTES

Domingo, 6, 5'30 Tarde
CORRIDA DE TOROS
6 TOROS, 6 de MARCOS NUÑEZ
de CADIZ, divisa grana, oro, verde y negra.
Señal: Brincada en las dos orejas

ESPADAS
ENRIQUE PONCE
FINITO DE CORDOBA
MANUEL CABALLERO
Acompañados de sus correspondientes cuadrillas

EL CHINO TORERO y sus enanitos forcados

Tras cuatro años de ausencia como concejal

Juan Milla, a disposición del partido para volver a las listas

El secretario general del Psoe local, Juan Milla, informó de la pasada asamblea de su formación política y dijo "estar a disposición del partido" para volver a las listas electorales. Se van a cumplir cuatro años de su ausencia como concejal de urbanismo y medio ambiente, además de ser primer teniente de alcalde, en varias legislaturas, con Antonio Callado de alcalde.

□ PACO MARQUEZ

Este recién comenzado otoño, viene marcado de forma especial por los aires electorales, igual que si de setas se tratara, propias de esta Estación astronómica. Por eso cada día es posible la aparición de uno o varios candidatos a figurar en listas electorales, para las elecciones del final de la primavera del 2003. En este caso, ha existido una sincera confesión pública, y el actual Secretario de los socialistas locales, Juan Milla, reconoce abiertamente, que le encantaría volver a las listas electorales, si el partido se lo pide. "Me gusta estar en política, y si el Psoe estima que hago falta, claro que volvería", dijo textualmente un sonriente Juan Milla. Una salida diplomática, porque lo cierto es que Milla tiene peso específico en el Psoe, ha estado cerca de cuatro años alejado del puesto de concejal, al no presentarse a las pasadas elecciones, pero desde su cargo relevante ha seguido la política local tan de cerca como si fuera concejal, con menos presencia en los medios.

Era el descanso que solicitó para estar más con su familia después de muchos años de brecha diaria. Lo cierto es que Juan Milla es un político al que no perdonan sus enemigos. Su lenguaje directo y claro, popular, insultante según quien se lo tome, y atento a todo lo que sea "ir contra Almansa" desde su peculiar punto de vista, hace que no se le pueda criticar su apego a la política. Siempre le ha gustado, nunca se ha escondido y esa virtud la tendrá siempre, a pesar de sus críticos. Hace muchos años, en el antiguo salón de plenos, un espectador le definió como "un atascaburras" en honor a tan difícilmente digerible plato manchego, en clara alusión a que Juan Milla no deja indiferente a nadie, y en política se nota su presencia, "es difícil de digerir", con sus errores como



Marta Abarca y Juan Milla informaron sobre la asamblea del PSOE.

todo el mundo. Su paso por la concejalía de medio ambiente y con 500000 pesetas de presupuesto de las antiguas, no fue un camino de rosas. Ligado más a urbanismo, sabe mucho de la política y los políticos locales.

NO VE CANDIDATO A
FERMÍN CERDÁN

Pronto ha entrado Juan Milla al trapo político. De Fermín Cerdán ha dicho que "no creo que Fermín vuelva a ser candidato del PP a la alcaldía después de dos derrotas". En cuanto a la posibilidad de que sea José Luis Teruel, una mera especulación por el momento, Juan Milla dijo: "Me llevo mejor personalmente con José Luis Teruel, pero políticamente es más de lo mismo, porque comete los mismos errores de Fermín Cerdán, al no querer reclamar al Gobierno central del PP, y no defender contra todo los intereses de su pueblo. En ese sentido político no veo mucha diferencia. Si luego el PP elige un candidato independiente, no me lo creo, pues no conozco "mirlos blancos".

El PP con el tema del AVE comete errores. Alucino, porque quieren cargarse la estación de RENFE, lo poco que queda de la actual. El PP debe apoyar lo que Almansa necesita. Nosotros decimos lo que el Ministerio de Fomento, el

MIF, en cuanto a que es un tren de altas prestaciones lo que tiene que pasar por

Almansa. La mayoría de almanseños ha dicho que la mejor es la opción Centro para

este trazado Sin pelos en la lengua, este Juan Milla, más locuaz hablando de política.

Borrador del programa electoral, para Navidad

□ PACO MARQUEZ

Juan Milla, críticas aparte, informó de la pasada asamblea local, manifestando que el informe municipal estuvo basado en la discusión sobre el tren de Alta Velocidad (AVE para muchos). En cuanto al informe del comité local, destacó el éxito de la Asociación Pablo Iglesias, de la participación de las Juventudes Socialistas, la gestión de la caseta ferial, llevada en este caso con buen criterio por gente de la Calle Santa Lucía, y celebró la visita ferial del consejero Fernando Lamata. Invitó a toda la militancia a participar en la redacción del borrador del futuro programa electoral socialista, que se quiere tener listo para Navidad. Para mejor organización, se han creado cinco grupos de trabajo cada uno de ellos coordinados por un concejal. En este caso, Gregorio Monnasor a cargo de cultura, educación, fiestas y juventud; Aurora Garijo, con sanidad, consumo, mujer, servicios sociales y participación ciudadana; Manuel Romero, con urbanismo, medio ambiente y servicios; Paco Pardo con economía, tráfico y hacienda. El quinto grupo de trabajo es una novedad: se trata de interventores, para hacer un estudio de las votaciones en las mesas, en pasadas elecciones. Se trata de analizar donde se subió, donde se bajó, buscar posibles causas, comparativas electorales, y todo lo que sea útil de este análisis que no pretender ser ningún estudio sociológico. Luego dio a

conocer la sabia postura a favor de la jornada partida en los colegios públicos y no hubo más. Si hay o no divisiones internas por lucha electoral dentro del partido, de momento, poco se puede especular. En otras ocasiones si la hubo. Lo cierto es que Juan Milla si vuelve a las listas, es hasta posible alcaldable. Todo es posible ahora que estamos en el "pantanos" periodo de las "meras especulaciones".

Desde el PP local ha llegado la fulminante respuesta a las palabras de Juan Milla, y el concejal José Collado, manifestó sobre este político socialista: "Juan Milla nunca se ha ido de la política, y sigue moviendo los hilos de la concejalía de urbanismo, aunque ahora esté a cargo de Manuel Romero, dicha concejalía, muy completa. Nunca ha dejado el Gobierno de cara a los temas. Me alegro si vuelve, va siempre de cara a los temas. Lo preocupante del Psoe es que sólo tienen Sota, Caballo y Rey. Y Juan Milla es la sota. Adivinen lo poco que queda. Juan Milla puede ser muy bueno en la oposición política, ya que el PP puede gobernar, por lo que debe procurar ir bien colocado, más abajo del 6, no vaya a ser que se quede fuera de la legislatura por error de cálculo en la lista electoral. Juan Milla debe buscar un buen puesto, y seguro que saldrá, lo tendremos de oposición política". Unas palabras sin desperdicio, que no dejan en buen estado a Juan Milla, en cuanto se le ha ocurrido asomar un poco la cabeza.

Pueden acogerse a esta modalidad las empresas almanseñas

Creado un 'circuito' para recoger residuos industriales y peligrosos

□ PACO MARQUEZ

A punto de elaborarse los recibos con la tasa del tercer trimestre, por parte municipal, referente a la recogida de residuos urbanos, se advierte de que quedan pocos días para acogerse por parte de las empresas almanseñas, a las empresas privadas que recogen estos residuos industriales y peligrosos, a un coste muy inferior al de la red municipal.

El Consorcio de Medio Ambiente ya ha advertido al ayuntamiento de Almansa, recordando que en concreto los residuos industriales y peligrosos no pueden ir por la red pública, y tienen que ser empresas especializadas privadas, ya que si no hay fuertes sanciones administrativas. El Ayuntamiento a través de Miguel Cuenca, concejal de Medio Ambiente cree que "las empresas se retrasan en coger

ese nuevo sistema, más barato para sus intereses, fruto del acuerdo entre FEDA y FICE, con un convenio con empresas privadas. Falta más información o algo pasa, pero lo cierto es que sólo un tercio de las empresas locales, entre 57 y 60, se han adherido al circuito privado de recogida de residuos, sobre un total de unas 350".

CIRCUITO PRIVADO

Por su parte, Francisco Hernández, como portavoz de FEDA (también estaba Emilia Millán, representando a FICE), después de ese acuerdo para la implantación de ese circuito privado de recogida de residuos y a la vista de las pobres cifras de utilización, siendo mucho más barato que el municipal, recordaba a todas las empresas que faltan que "faltan pocos días para que se emita el recibo del tercer tri-

mestre, y para evitar costes, deben infirmarse de forma inmediata de cómo gestionar sus residuos a través de este circuito privado de recogida, menos frecuente que el municipal, pero más ventajoso en costes. Es urgente, porque faltan pocos días para este proceso de cobro, por lo que deben ir tomando una decisión. La verdad es que muchas empresas pueden acogerse al modelo privado. Además, los residuos industriales y los peligrosos se deben recoger por este sistema, pues no pueden ir por la red pública, salvo sufrir fuertes sanciones.

Por lo tanto, ya lo saben los empresarios almanseños, de forma urgente hay que solicitar información y evitar que les carguen un cuantioso recibo municipal correspondiente a la tasa del tercer trimestre. Aún hay tiempo para ahorrar bastantes euros.



Miguel Cuenca, concejal de Medio Ambiente.

A.

EXCMO. AYUNTAMIENTO DE HELLÍN

ANUNCIO

En el Diario Oficial de Castilla-La Mancha nº110 de 6-09-02, se publicó el siguiente anuncio:

"Por Resolución de Alcaldía número 1.923 de fecha 23-08-2002, se ha acordado, de conformidad con lo establecido en el artículo 38.1.b) de la Ley de Ordenación del Territorio y de la Actividad Urbanística de Castilla-La Mancha, someter a información pública el proyecto de Plan Especial para obtención de suelo dotacional público destinado a base de estacionamiento de vehículos pesados en Hellín, para que los interesados puedan presentar las alegaciones que estimen convenientes en defensa de sus derechos".

En Hellín, 19 de Septiembre de 2002
EL CONCEJAL DELEGADO DE URBANISMO
D. Antonio Callejas Gallar

ENCARGADO DE OBRAS

Se necesita para Albacete capital

Se requiere:

- Experiencia y conocimientos

Se ofrece:

- Incorporación inmediata
- Integración en empresa implantada
- Salario a convenir

Enviar ofrecimiento al Apartado 1.015 - 02080 ALBACETE

ORACION AL ESPIRITU SANTO

Espíritu Santo, Tú que me aclaras todo, me iluminas todos los caminos, para que yo alcance mi ideal, Tú que me das el don divino de perdonar y olvidar el mal que me hacen y que en todos los instantes de mi vida estás conmigo, yo quiero en este corto diálogo agradecerte por todo y confirmar que nunca quiero separarme de Ti, por mayor que sea la ilusión material, deseo estar contigo y todos mis seres queridos, en la gloria perpetua. Gracias por tu misericordia para conmigo y los míos. (La persona deberá rezar la oración durante tres días seguidos sin decir el pedido: dentro de los tres días será alcanzada la gracia por muy difícil que sea). (Publicar en cuanto se haya recibido la gracia)

J.M.A.

REPSOL BUTANO INFORMA A SUS CLIENTES DE LA ZONA DE ALMANSA:

La empresa *BUTAGEST, S.L.*, ya no tiene ninguna relación con Repsol Butano.

Repsol garantiza a sus clientes que la botella naranja de gas butano seguirá llegando a su domicilio con el mejor servicio y calidad. El nuevo distribuidor para la zona de Almansa es:

GAS CAUDETE, S.L.
C/ de las Heras, 43
02660 Caudete
Albacete
Teléfono de pedidos: 965 82 53 68

Repsol no tiene ningún acuerdo de intercambio de envases con otras marcas.

No se deje confundir, ante cualquier duda llame al teléfono de Atención al Cliente 901 100 100.

Repsol Butano

Los vecinos, con apoyo del PP, impidieron su instalación

El alcalde de Pétrola se enfrenta a los vecinos por una antena de telefonía

□ LT

Según una nota de prensa remitida por el Partido Popular, "más de 30 vecinos de Pétrola, concretamente los residentes del Barrio Los Altos, impidieron el pasado miércoles, con ayuda de los concejales del Partido Popular, la instalación de una torreta de telefonía móvil que el alcalde pretendía se ubicara a menos de 50 metros de las edificaciones del Barrio".

Indica el PP que "los vecinos indignados por la actuación del alcalde, salieron a la calle a evitar la inminente colocación, siendo acompañados, en todo momento por los concejales del Partido Popular".

El portavoz popular, José García Simón, manifestó que "además del posible peligro que podría suponer para los vecinos (a los que ni siquiera se les había consultado), ni se ha aprobado por el Pleno municipal ninguna actuación en este sentido, ni se tiene constancia que se le haya otorgado ningún permiso ni licencia de obras a la empresa de telefonía".

DENUNCIA

José García Simón indicó que "en presencia de los afectados y ante la insistencia de la empresa en la colocación de la



Ayuntamiento de Pétrola.

torreta, tuvo que advertir al responsable de que si persistía en su intención procederían a denunciar a la empresa inmediatamente ante la Guardia Civil lo que en un principio

habría frenado la instalación de la antena, todo ello a pesar de que el alcalde insistió a la empresa en la colocación ilegal de la misma". "Ante este nuevo intento de abuso de autoridad

por parte del alcalde -concluye la nota de prensa- los concejales del PP, haciéndose eco de esta protesta ciudadana, llevarán al próximo Pleno una iniciativa para que no se instala

ninguna antena de telefonía a menos de 1 kilómetro del pueblo, evitando así cualquier posible peligro que pueda entrañar para la salud pública este tipo de instalaciones".

Sustituye a Vidal Gómez

Enrique Saez Palazón, nuevo párroco de La Gineta

□ E. SANCHEZ

En un breve período la feligresía de La Gineta ha vivido bajos las paredes de su templo parroquial de San Martín tres fechas inolvidables por su gran impacto en la vida religiosa de la misma.

El día 1 de septiembre se despidió, después de nueve años de labor sacerdotal, Vidal Gómez, por haber sido nombrado vicario parroquial en la capital. El pasado día 14 se conmemoró con gran solemnidad la fiesta del Santo Cristo de la Misericordia, de gran devoción en este pueblo, y como colofón a tantas impresiones, el pasado domingo tomó posesión el nuevo párroco de La Gineta, Enrique Saez

Palazón.

Presidió la sagrada eucaristía Luis Marín, vicario general de la Diócesis y acompañado en la celebración por Enrique Saez, párroco de La Gineta; José Carrión, párroco de Fuensanta; Antonio Martínez, párroco de Tarazona de la Mancha y José Vicente Monteagudo, párroco del Sagrado Corazón de Hellín.

Tras las lecturas bíblicas y salmos, por Juan Lozano, Isabel Jiménez y Eulogio Hidalgo, éste entregó el libro al vicario, quien a su vez lo puso en manos de Enrique Saez, para que de este entonces predicase el Evangelio a todos los fieles.

Acto seguido, Luis Marín pronunció la homilía, diciendo que era un día maravilloso

para la vida religiosa de La Gineta ya que se daba posesión de esa parroquia a un joven y prometedor sacerdote, que ocupaba el lugar de otro de gran humildad y servicio como fue Vidal Gómez.

Pidió a todos la ayuda necesaria para que la parroquia marche como pueblo de Dios, ya que la tarea de Enrique Saez y Antonio Martínez, vicario parroquial de La Gineta, no será lo fructífera que todos esparamos.

El coro parroquial interpretó bellas canciones propias del momento, bajo la dirección de María Jiménez. Al finalizar la misa, el vicario general hizo entrega al nuevo párroco de la llave del sagrario, para que sus manos fuesen la fuente impul-

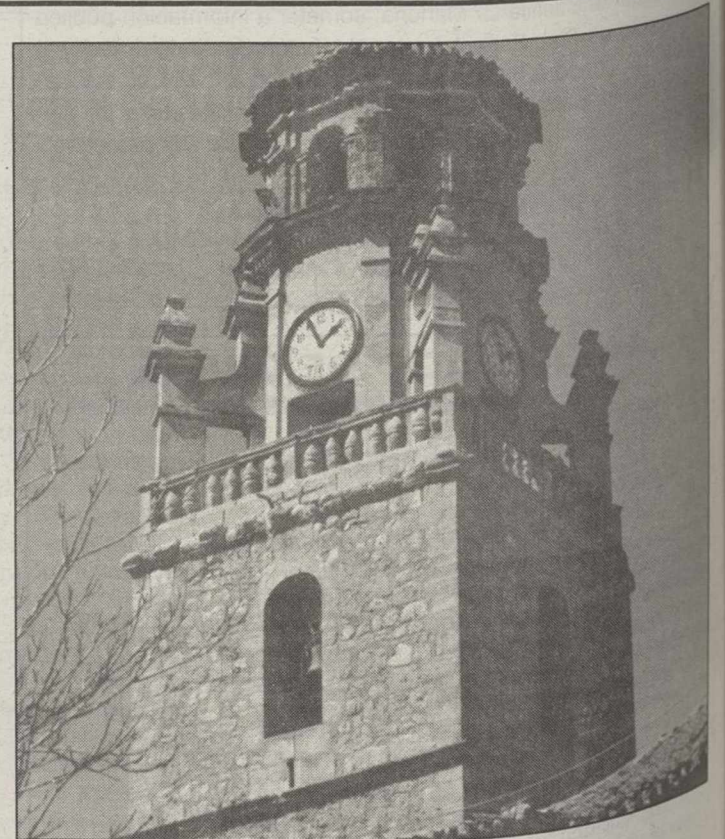

Iglesia parroquial de La Gineta.

sora de gracia.

Fuertes aplausos cerraron las intervenciones de Enrique Saez y Antonio Martínez.

Cabe destacar por su coinci-

dencia que los sacerdotes Enrique Saez y José Alberto Monteagudo fueron alumnos de un profesor local en el C.P. San Fulgencio de Albacete.

La Tribuna

MOTOR

Hoy comienza una nueva edición del Salón Internacional

París se convierte durante dos semanas en la capital de la industria automotriz



El Salón Internacional de París, una gran cita para la industria del automóvil.

Desde hoy, día 28, hasta el próximo 13 de octubre, París se convierte en la capital mundial del automóvil con la celebración de su Salón Internacional que va a reunir a los representantes de las firmas automovilísticas.

El certamen francés supondrá la presentación de las principales novedades del mercado automovilístico que atraerán la atención del cerca de millón y medio de visitantes que se estima acudirán a los pabellones de

exposición situados en la parisina Puerta de Versalles.

En unos momentos de crisis en las ventas, las marcas les hacen frente con la intensificación de la oferta de nuevos modelos, una estrategia que se orienta a la apetencia de compra por parte de los europeos. En esta línea, el Salón de París es el escaparate perfecto para que los fabricantes, sobre todo los franceses, exhiban lo mejor de su capacidad y se preparen para situarse en la primera línea del mercado.



Elegancia y versatilidad, características del Signum.

Opel amplía la gama del Vectra con la nueva línea de modelos Signum.

Será presentado en Ginebra en marzo de 2003

Opel ampliará su gama Vectra con el nuevo Signum

□ LT

Opel continúa ampliando su nueva gama de modelos Vectra con la nueva línea de modelos Signum.

Con su diseño único de carrocería alargada, la disposición del asiento trasero altamente flexible, el excepcional equipamiento y sus nuevas tecnologías pioneras, el Opel Signum rompe las tradicionales barreras entre los segmentos y abre un mercado completamente nuevo. Este innovador modelo nuevo, que se fabricará en Rüsselsheim - la planta de automóviles más moderna del mundo - será presentado en el Salón del Automóvil de Ginebra en Marzo de 2003 y se lanzará al mercado poco tiempo después.

El Opel Signum es una combinación de apariencia estilizada, excelente dinámica de conducción y confort para los pasajeros, unido a una flexibilidad interior única. Sus proporciones son también inusuales: Aunque su longitud total de 4.636 mm es solamente 40 milímetros más larga que la de un Vectra Sedán, la distancia entre ejes de 2.830 mm es 130 mm más larga. El voladizo trasero es en consecuencia muy corto y la altura es únicamente un poco mayor. El nuevo Opel Signum muestra su carácter inconfundible en su frontal especialmente diseñado. Este carácter único se revela completamente en la visión lateral de su carrocería con cuatro ventanillas, el envolvente cristal trasero en forma de cúpula y el ancho pilar-C.

La larga batalla del nuevo Signum ofrece un excelente espacio y confort, similar al proporcionado por un coche



Confort de primera clase y excelente equipamiento.

de lujo, tanto para el conductor como para los pasajeros del asiento trasero. Otra característica notable del Signum es su ingenioso sistema flexible de asientos traseros que tiene capacidad para tres pasajeros.

Hay tres nuevos motores ECOTEC. Las opciones de motorización incluyen el primer motor de Opel de inyección directa de gasolina con un cubaje de 2.2 litros y una potencia de 155 CV/114 kW, un nuevo motor con turbocompresor de 2.0 litros con 175 CV/129 kW y un 3.0 litros V6, turbodiesel common-rail que desarrolla 177 CV/130 kW. Junto con el Sistema de Conducción Interactiva IDS, aseguran una soberbia experiencia de conducción. Otras primicias incluyen el Sistema de Iluminación Adaptativo con faros Bi-Xenon y un asiento de conductor anatómicamente mejorado, con climatización, que puede regularse en ocho posiciones diferentes.

El Sistema de Conducción Interactiva (IDS) coordina las avanzadas funciones de control y seguridad de los componentes individuales del chasis y establece por tanto nuevos estándares de dinamismo, confort y seguridad.

Junto con su batalla más larga, el nuevo Signum también ofrece, como equipamiento de serie, una suspensión delantera McPherson, un subchasis hidroformado y un eje trasero de cuatro brazos - ambos con componentes de aluminio - el Sistema Anti-Bloqueo de frenos (ABS) con Control de Frenada en Curva (CBC), un Asistente a la Frenada, el EBD (Distribución Electrónica de la Fuerza del Freno) y control de tracción TCPlus con actuación sobre el motor y los frenos.

El Salón Internacional de París abre hoy sus puertas

La Puerta de Versalles, centro mundial del automóvil con acento español

FERNANDO A. MARQUÉS

Los pabellones de exposición de la parisina Puerta de Versalles se convertirán desde hoy, día 28, hasta el 13 de octubre en la capital mundial del automóvil, porque París celebra nuevamente su centenario Mundial de l'Automobile, esta vez con fuerte acento español.

Sus puertas se abren al público con el objetivo de lograr un nuevo récord de visitas, por encima de 1,4 millones de visitantes, cifra de la última cita, que fue en el año 2000.

Pero antes de su apertura oficial, el nuevo Mundial de l'Automobile, "show" que alterna su celebración en los años pares con el de Francfort, en los impares, tuvo dos días de actividad extra, las jornadas del jueves y viernes, en las que todo se afinó para recibir al público entretanto es visitado por más de 8.000 periodistas procedentes de todo el mundo.

En las dos jornadas dedicadas a los medios de comunicación, los más de 700 expositores procedentes de 30 países se disputaron la atención de los periodistas acreditados con un enloquecido programa de espectáculos, presentaciones y ruedas de prensa.

Un acto cada quince minutos para dar a conocer el medio centenar de novedades cuyo lanzamiento comercial es inminente o el estado de salud de las compañías, aquejadas en este momento de los efectos de una crisis de ventas en toda Europa.

La receta en este sector para hacer frente a este tipo de crisis es ya habitual y consiste en la intensificación de la oferta de nuevos modelos, una estrategia orientada a estimular las apetencias de compra de los europeos, en este caso.

En esta línea, París, como siempre, es reservada por los fabricantes, especialmente los franceses, para mostrar lo mejor de su capacidad, como es el caso de Renault, uno de los protagonistas indiscutibles de esta edición y que pone el primer acento español.

ATREVIDO RELEVO

Y ello porque la firma del rombo "ataca" el segmento de los compactos, el de mayor volumen en Europa, con un atrevido relevo para el Megane, que nace de las avanzadas líneas marcadas por el monovolumen-coupé Avantime, un "concept car" que Renault ha producido en serie y que ha puesto recientemente en el mercado.

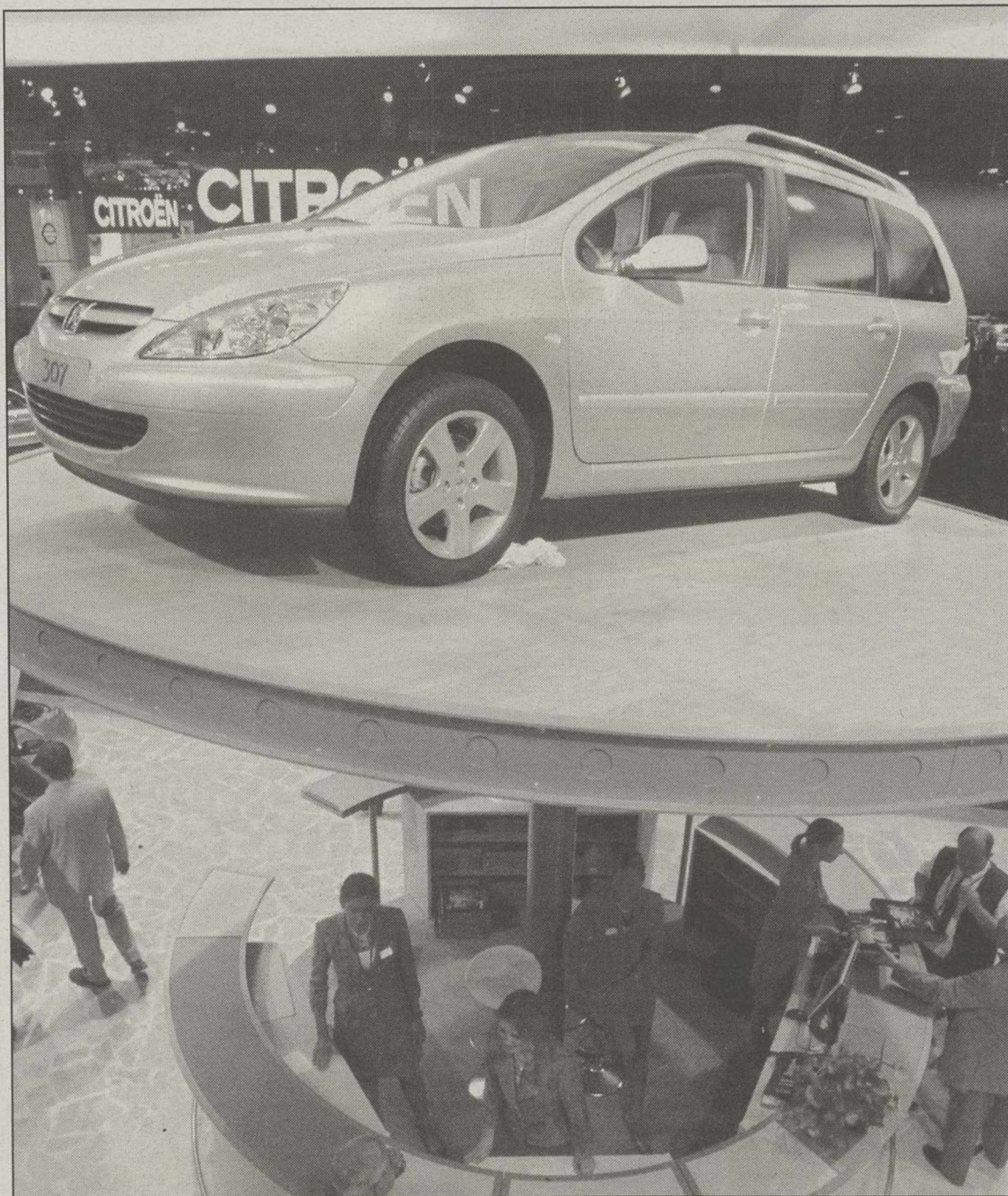

Lo último de la industria del automóvil se da cita en París. En la imagen, Peugeot 307.



La cantante australiana Kylie Minogue, en la presentación de la nueva gama Ka.

España tiene interés en este nuevo modelo de Renault, porque de él depende la actividad de la factoría de Villa-

murriel de Cerrato, en Palencia, en la que se fabrica las versiones de cinco puertas y Coupé.

El oponente natural de Renault, el grupo PSA y sus marcas Citroën y Peugeot, hacen lo propio. Citroën con

la puesta en escena del C3 Pluriel, un curioso utilitario que puede ser transformado de turismo a pick-up y que tiene especial interés para la industria española, porque será producido en exclusiva para todo el mundo en la factoría de Villaverde (Madrid).

Otra novedad de la marca con interés español, es el nuevo comercial ligero Berlingo, fabricado en Vigo, que ha recibido una profunda transformación estética que le acerca más a un turismo recreacional que al vehículo comercial que es.

La marca hermana, Peugeot, apuesta en París 2002 por la exclusividad. Enseña la versión CC (cabrio-coupé) del 307, apuesta hecha a tenor del éxito del 206 CC; y dos versiones "exclusivas", la RC en el 206 (177 CV) y la Pescarolo en el 607 (400 CV)

Opel destaca en París por una novedad con color español, el nuevo monovolumen compacto Meriva, un atractivo vehículo desarrollado a partir de la plataforma del Orsa, aunque netamente más grande y que a partir de enero será fabricado en Figueruelas (Zaragoza) en exclusiva para todos los mercados.

NUEVO DISEÑO

La marca española Seat, envuelta en un discusión sindical sobre el tercer turno que afecta a la producción del Ibiza, aprovecha la cita parisina para presentar el nuevo Córdoba, un avance más en la evolución del nuevo diseño que Walter da Silva, padre del Alfa 156, está imponiendo en la marca.

Ford, otra marca con signo español, exhibirá en el Mundial el nuevo Fiesta, fabricado en Almusafes, en configuración de tres puertas, el recreacional compacto Fusión y los exclusivos StreetKa y Street-Coupé.

Y Mazda, hoy bajo el paraguas de Ford Motor Company, hará la presentación en sociedad del modelo Mazda2, un utilitario de concepto monovolumen que será el primer vehículo de la marca que se fabrique fuera de Japón, concretamente en la misma planta que el Fiesta, cuya plataforma es compartida por el nuevo Mazda.

Por lo demás, París, como siempre, guarda sorpresas que serán conocidas en el mismo momento de su presentación y un buen número de interesantes novedades para un mercado retraído que será atacado con una oferta llena de originalidad y exclusividad, las nuevas tendencias marcadas en este Mundial de l'Automobile.

Gran potencia y destacado comportamiento de marcha

El Audi S4, novedad mundial en el Salón de París

□ LT

Audi desvelará el modelo de máxima deportividad de la gama A4 en el Salón Internacional del Automóvil de París que hoy comienza y durará hasta el 13 de octubre en la capital gala. Al igual que su predecesor, el Audi S4 estará disponible en versiones Berlina y Avant.

El corazón del nuevo modelo S4, su motor, es un ocho cilindros en V muy refinado, con una cilindrada de 4,2 litros y culata de cinco válvulas por cilindro, con doble árbol en cabeza, movidos por cadena. Tiene una potencia de 344 CV a 7.000 rpm y un par motor máximo de 410 Nm a 3.500 rpm. El S4 establece claramente referencias en el segmento de las berlinas medio-altas, tanto por su elevada potencia, como por unas excepcionales cualidades dinámicas.

El motor de ocho cilindros en V permite a este nuevo S4 -que está dotado de caja manual de seis velocidades- acelerar de 0 a 100 km/h en sólo 5,6 segundos. Requiere 20,6 segundos para alcanzar los 200 km/h, y su velocidad punta se encuentra autolimitada a 250 km/h.

EXPLOTACIÓN DE LA POTENCIA

El motor V8 de 4,2 litros no sólo destaca por su nivel de prestaciones, también por su compacto diseño. Sus dimensiones -particularmente la longitud total de 464 mm- permiten su instalación en un vano motor extremadamente reducido. Para facilitar esta compacidad, los ingenieros de desarrollo de Audi instalaron la distribución por cadena para los árboles de levas y elementos auxiliares en la zona posterior del motor. Esto permitió reducir la longitud en 52 mm. Todo el motor, con un peso total de sólo 195 kg, es tan ligero como el utilizado en el antiguo S4, un V6 de 2,7 litros biturbo, ligereza que permite un óptimo reparto de pesos.

La potencia máxima de 344 CV del motor 4,2 litros del nuevo S4 se obtiene a un régimen de 7.000 rpm, mientras que la cifra máxima de par de 410 Nm está disponible a 3.500 rpm. Aún más impresionante que estas cifras, es la rapidez de respuesta a cada movimiento del pedal del acelerador, su fulgurante subida de régimen y la contundente entrega de par, característica de la mecánica V8.

La potencia del motor se transfiere a las ruedas por medio de una caja de cambios manual de seis marchas



Audi desvela su modelo S4 que estará disponible en versiones berlina y avant.



El vehículo es muy reconocible por su interior.

de última generación con relaciones muy cerradas y de extrema precisión, gracias a una palanca de cambios de manejo muy deportivo, con recorridos cortos. La tracción es, como en todos los pro-

ductos deportivos de la marca Audi, integral permanente quattro.

Pero de poco servirían estas impresionantes cifras de potencia y par si no estuviesen adecuadamente acompaña-

das de unas suspensiones que permitieran un comportamiento excepcional. Su tren de rodaje en aluminio proporciona el máximo placer de conducción, con niveles de eficacia y seguridad difíciles

de imaginar en berlinas de utilización diaria y hasta la fecha, únicamente reservadas a automóviles de marcado carácter deportivo.

LA SUSPENSIÓN

La suspensión de aluminio, muy ligera, desarrollada sobre el diseño del excelente tren de rodaje del modelo A4, proporciona la base ideal para un máximo dinamismo y, en consecuencia, para un alto placer de conducción.

El paralelogramo de cuatro brazos del eje delantero y el tren trasero con brazos trapecoidales facilitan la máxima precisión de la dirección, excelente maniobrabilidad y estabilidad en curva. El confort de marcha también se beneficia de este diseño de los ejes dado que la altura reducida de las masas no suspendidas también contribuye a proporcionar una respuesta de máxima sensibilidad de todo el sistema de suspensión.

DISEÑO Y EQUIPAMIENTO

La capacidad de prestaciones del nuevo Audi S4 queda inmediatamente sugerida por su acabado exterior, que combina la tradicional discreción del modelo, con detalles de dinamismo y exclusividad. Las carrocerías, tanto la del S4 Berlina como la del Avant, deportivas en sus formas básicas y proporciones, sólo difieren ligeramente de los otros modelos de la gama.

Los parachoques son ligeramente más grandes, con entradas de aire y totalmente pintados en el color de la carrocería. Los faros de xenón, con la parte interior de las carcasas pintadas en color titanio y los espejos retrovisores exteriores en aluminio pulido señalan al conocedor que se encuentran frente a un Audi muy especial. Las pequeñas diferencias que personalizan al S4 se completan con las dobles salidas de escape, de generosas dimensiones y, en la versión berlina, un discreto alerón trasero.

El S4 también es inmediatamente reconocible por su interior. El panel de instrumentos tiene los relojes con fondo gris, característicos de los modelos "S" y agujas de marcación especiales. El volante de tres radios, con arrollado en cuero y el emblema "S" también contribuye a destacar el carácter deportivo del modelo.

Los asientos deportivos Recaro, que disponen de ajuste eléctrico, proporcionan un firme soporte lateral y un confort destacado en viajes prolongados.

Muchos detalles técnicos en el 'buque-insignia' de Audi

El nuevo A8 o la deportividad en las berlinas de lujo

□ LT



El nuevo A8, un coche con comportamiento de vanguardia.

El nuevo Audi A8 está a punto de llegar a los mercados: con un comportamiento de marcha impactante, tecnología de vanguardia y un elevado grado de exclusividad en relación a la línea exterior y el equipamiento, esta nueva berlina de lujo define de una novedosa forma la deportividad en el segmento de las grandes berlinas de lujo.

El nuevo Audi A8 presenta una alta cantidad de interesantes detalles técnicos que lo distinguen de manera inconfundible de los rivales en esta categoría. Como el buque insignia de la marca de los cuatro aros, la nueva berlina concentra estrictamente la esencia de la futura generación de coches de Audi y se inspira al mismo tiempo en la proverbial filosofía de Audi: A la vanguardia de la técnica.

Cuatro aspectos interesantes resumen de modo conciso las tareas más importantes en cuanto al desarrollo del nuevo Audi A8: el diseño exterior y la construcción ligera, el dinamismo y la electrónica. Cuatro temas diferentes, pero con un denominador común: la idea de la ligereza. La ligereza por lo que se refiere al diseño de la línea exterior; la ligereza en las aceleraciones y la ligereza en lo relativo al peso y el comportamiento dinámico. El nuevo A8 transmite al conductor, en ningún momento, la sensación de desplazarse en una gran berlina.

Y por último, la ligereza en lo referente a la facilidad de uso del vehículo.

La línea exterior insinúa de forma impactante la dominante personalidad del nuevo A8. Numerosas superficies espaciales y armoniosas redondeces están envueltas mediante suaves líneas de trazo muy sereno y seguro. La silueta del vehículo con frontal bajo y voladizo corto y la parte trasera de proporciones atléticas sugieren el elevado potencial dinámico de esta nueva berlina.

conductor además de a través de la palanca selectora también puede conectar las marchas mediante mandos secuenciales integrados en el volante, cuya perfección ergonómica puede considerarse comprobada en el prototipo Audi R8, múltiple campeón de las 24 Horas de Le Mans. De hecho, el conductor puede

efectuar los cambios de marcha sin necesidad de apartar en lo más mínimo las manos del volante, ni siquiera al trazar. En combinación con el bajo registro de peso de la estructura de aluminio en construcción ligera Audi Space Frame (ASF), la unidad propulsora proporciona unas excelentes prestaciones perfectamente

conjugadas con un comportamiento de consumo muy contenido.

Un aspecto conocido, pero que todavía carece de punto de comparación en el segmento de las berlinas de lujo, es la tracción total permanente quattro. Este sistema traduce la gran capacidad de dinamismo de los motores en perfecta

tracción y máxima estabilidad dinámica.

Un detalle sin competencia consiste en el sistema de suspensión neumática conjugado con el chasis de aluminio, que es parte del equipamiento de serie del nuevo A8 que, por tanto, proporciona constantemente en todas las situaciones dinámicas el ajuste óptimo de los amortiguadores.

La suspensión neumática variable llamada permite variar de forma continua el grado de dureza de los amortiguadores, lo que contribuye a reducir de forma significativa los movimientos de la carrocería y a optimizar la estabilidad dinámica y el confort de conducción.

Según la situación o las condiciones dinámicas, el conductor puede elegir entre cuatro diferentes ajustes fijos, desde un comportamiento estrictamente deportivo hasta unas suspensiones de máximo confort.

No sólo el excelente comportamiento dinámico caracteriza al A8 como un coche pensado para la conducción activa. En el espacio interior de diseño brillante, el conductor encontrará detalles completamente nuevos de tecnología vanguardista, como por ejemplo el Multi Media Interface (MMI) para la interacción con el vehículo y los sistemas de comunicación.



Dos potentes motores para una berlina con gran personalidad.

MOTORES POTENTES

Dos potentes y briosos motores V8 de 4,2 y 3,7 litros de cilindrada con 246 kW (335 CV) y 206 kW (280 CV) de potencia estarán disponibles en la fase inicial de lanzamiento, en otoño de 2002. Una novedad interesante combinada con el nuevo A8 consta de la caja de cambios automática de seis marchas tiptronic, que garantiza la óptima transmisión de la fuerza que rinden estos propulsores. Si así lo desea, el

Según un estudio de Línea Directa Aseguradora

El uso del móvil es tan peligroso como superar el límite de alcohol

□ LT

Un estudio realizado por la aseguradora Línea Directa revela que conducir usando el teléfono móvil puede llegar a ser tan peligroso como hacerlo superando los límites de alcoholemia permitidos.

Este estudio, llevado a cabo durante tres meses por el Laboratorio de Investigación del Transporte de Inglaterra, se concentró en la comprobación de los tiempos de reacción y el desarrollo de la conducción entre personas de distintos perfiles mediante el uso de un sofisticado simulador de conducción.

La investigación ha probado, según la aseguradora, cómo se debilita la percepción al conducir hablando por teléfono móvil, con un teléfono de manos libres y cuando se han superado los límites de alcoholemia.

Los tiempos de reacción de los conductores son un 50 por ciento más lentos cuando hablan por teléfono móvil sin dispositivo de manos libres, de forma que pierden la capacidad de mantener una velocidad constante y la distancia de seguridad.

El uso del móvil con sistema de manos libres también resulta peligroso, ya que no es lo mismo mantener una conversación con un acompañante que hacerlo con una persona que no está presente, ya que



El uso del móvil conduciendo produce no pocos accidentes.

en el primer caso ambos participan de la situación del tráfico y se adaptan a las necesidades de cada momento y en el segundo el interlocutor continúa hablando a pesar del peligro.

HÁBITO DE USO

El hecho de que en España haya cerca de 20 millones de móviles ha generado un hábito

de uso que forma parte de las costumbres cotidianas y ello influye en que no seamos conscientes del peligro de su utilización durante la conducción.

Este es uno de los argumentos empleados por Línea Directa para afrontar el estudio y así tratar de que los conductores conozcan los peligros de la utilización del móvil mientras se conduce.

La legislación española ya ha tomado cartas en el asunto y actualmente se prohíbe, además del uso del móvil, parar en el arcén para hablar por teléfono y el empleo de auriculares.

En países europeos como Italia está prohibido el uso de todos los dispositivos y auriculares desde 1993, y en Alemania prohibió en 2001 el uso del teléfono móvil sin manos libres.

Unespa niega que sea culpable de la caída de ventas de motocicletas

□ LT

La patronal de seguros, Unespa, descarta que el precio de las pólizas sea la causa del descenso del 38 por ciento en la venta de ciclomotores -hasta 50 cc- y del 3 por ciento en la de motocicletas, como le acusa la asociación representante del sector de las dos ruedas, Anesdor.

La Comisión Técnica de Automóviles de Unespa acusó ayer a la patronal de motos de "mentir" y auguró que mientras no se reduzca la siniestralidad, sobre todo de los ciclomotores, no se producirá un aumento sostenido de las ventas.

"Por mucho que Anesdor se empeñe en ver un solo problema (el precio del seguro) -asegura Unespa-, cabe cuestionarse si una parte del descenso de la venta de vehículos de dos

ruedas y, muy especialmente de los ciclomotores, no obedecerá a una reacción negativa de quienes los compran, los padres, ante la evidente peligrosidad que ha adquirido dicho vehículo para su hijo".

Unespa negó haber aceptado y, en último momento rechazado, una rebaja del 30 por ciento en el precio de los seguros de las motos durante las negociaciones que mantuvo con Anesdor en los últimos tres meses y aseguró que nunca cambió su discurso sobre las tarifas, como asegura la patronal de motos.

INFORME

Se limitó, según su propia versión, a entregar un informe con los cálculos del impacto medio que tiene en las tarifas la aplicación de determinadas medidas de seguridad vial, así



Polémica entre los fabricantes y las aseguradoras.

como una relación de las entidades dispuestas a hacer seguro de motos.

Unespa asegura que siempre cumplió lo que se le pidió y que, desde el primer momen-

to, mantuvo que las subidas y bajadas de precios no dependían de ella y que, en cualquier caso, la reducción de la siniestralidad era condición previa e indispensable.

Breves de Motor

► **Santana Motor colabora excavaciones arqueológicas Valle Ambrona.**- La fábrica automovilística Santana Motor ha cedido cinco vehículos todoterreno Suzuki Jimny, a modo de colaboración, a las campañas arqueológicas de Valle de Ambrona (Soria), organizado por la Universidad de Valladolid. Con la cesión de estos todoterrenos, Santana Motor, que lleva cinco años consecutivos colaborando con este proyecto arqueológico, pretende cubrir las necesidades de desplazamiento del equipo técnico y científico hasta los yacimientos objeto de estudio.

► **Mazda amplía la garantía de origen de sus vehículos hasta 5 años.**- El fabricante automovilístico japonés Mazda del Grupo Ford, ha lanzado el programa "Seguridad Mazda", una oferta de extensión opcional de la garantía de origen de todos sus vehículos de hasta 5 años, sin límites de kilómetros. Partiendo de la garantía inicial de tres años que Mazda ofrece en todos sus modelos, este nuevo programa opcional cubre la reparación o sustitución de todos los elementos mecánicos así como de sus accesorios por un precio que oscila entre los 500 y los 1000 euros, según el modelo.

► **Tenneco logra el millón de unidades vendidas de Monroe Reflex.**- El fabricante de sistemas y productos para la suspensión y el escape Tenneco Automotive ha logrado la cifra de un millón de unidades vendidas de su amortiguador Monroe Reflex, desde que fuera lanzado al mercado hace cuatro meses, informó el fabricante. Tenneco atribuye el éxito de Monroe Reflex a su tecnología de discos gemelos, que hace que la válvula del amortiguador reaccione con rapidez a los cambios más pequeños de las condiciones de conducción, mucho antes de lo que lo harían las válvulas convencionales.

► **Renault Ellypse utilizará nuevo sistema frenado por cable Delphi.**- El Renault Ellypse llevará incorporado un avanzado sistema de frenado por cable diseñado por el fabricante de piezas de automóviles Delphi. El sistema de Frenado Electro Mecánico de Delphi (EMB) sustituye el sistema convencional de frenado hidráulico, lo que contribuye al desarrollo sostenible.

► **Shell incorpora pantallas recreativas en estaciones de servicio.**- La empresa de distribución y venta de gasolina Shell España ha concluido la instalación de unas pantallas recreativas acopladas en los surtidores de sus estaciones de servicios de Los Viñedos (Madrid), Puerto Banús (Marbella) y Rabassa (Alicante). Las pantallas, que serán instaladas en más gasolineras de Shell España próximamente, se ponen en marcha automáticamente en el momento en que se descuelga la manguera para surtir a su vehículo de combustible, desplegando una oferta audiovisual que incluye videos musicales, noticias e información del Programa de Fidelización ClubSmart de Shell.

Nessie
ENGLISH CENTRE

Toscana: C/ Rosario, 6 - 2º, 2ª
Val General: C/ Tinte, 22A-Ent.
Tel.: 967 240 700
ALBACETE



Empiezas bien el curso con

La Tribuna de Albacete

Nessie
PROFESSIONAL ENGLISH CENTRE

¡NUEVA APERTURA en Edificio Toscana!

HALCON
VIAJES

C/ Mayor, 5
Tel.: 967 219 118
C/ Pedro Coca, 12
Tel.: 967 51 04 80
ALBACETE



Quality

C/ Ángel, 40
02002 ALBACETE
Tel.: 967 506 402

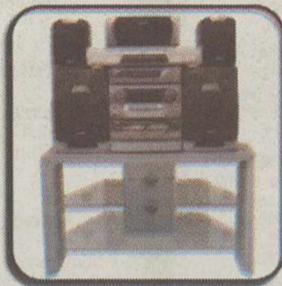

BERLONI
COCINAS Y MUEBLES PARA EL HOGAR

C/ Baños, 33
C/ Ibáñez Ibero, 3
02005 ALBACETE
Tel.: 967 223 248



ABARCA
JOYEROS

C.C. Albacenter (Eroski)
02002 ALBACETE
Tel.: 967 246 500



Herso

C/ Dionisio Guardiola, 18
02003 ALBACETE
Tel.: 967 507 157



Pablo Ayuso
deportes

C/ Teodoro Camino, 25
02002 ALBACETE
Tel.: 967 550 430



BICICLETAS RUMBO

C/ Capitán Cortés, 49
02004 ALBACETE
Tel.: 967 510 778



EXTRACTO DE LAS BASES DEL SORTEO

Bases completas a disposición del público en todos los establecimientos colaboradores

1- Con motivo del inicio del curso 2002-03 *La Tribuna de Albacete* y *Nessie English Centre* sortean ante notario los siguientes premios:

1 CURSO DE INGLÉS PROFESIONAL de 40 horas, valorado en 400 €.

1 CURSO DE INGLÉS GENERAL de 72 horas, valorado en 400 €.

1 VIAJE A LONDRES* para 2 personas. Incluye avión ida y vuelta, Hotel clase turista A/D de jueves a domingo y seguro. Valorado en 780 €.

*Para optar a este premio es imprescindible estar matriculado en un curso de inglés en *Nessie English Centre* para el curso 2002-03 antes de la celebración del sorteo.

1 CINE EN CASA. Valorado en 710 €.

1 MESA de escritorio BERLONI, valorada en 695 €.

2 RELOJES cronógrafo PULSAR, valorados en 278 € y 272 €.

14 DICCIONARIOS Inglés Español OXFORD, valorados en 40 € c/u.

3 RAQUETAS de tenis WILSON y bote pelotas, valoradas en 180 € c/u.

1 BICICLETA de montaña SCHINN y casco Catlike, valorada en 550 €.

2- Recepción de cupones: hasta las 13'30 horas del 1 de octubre de 2002. El Sorteo ante Notario se celebrará el mismo día por la tarde.

3- La lista de ganadores se hará pública en el diario *La Tribuna de Albacete* los días 3 y 4 de octubre de 2002.

4- Los premios se encuentran expuestos en cada uno de los establecimientos.

MÁS DE 5.000€ EN PREMIOS

Empiezas bien el curso con **La Tribuna de Albacete** **Nessie** ENGLISH CENTRE

Para participar en el sorteo, envía este cupón debidamente cumplimentado a: *Nessie English Centre*. Edificio Toscana. C/ Rosario, 6 - 2º, 2ª. 02001 Albacete. O bien a: *La Tribuna de Albacete*. Pº de la Cuba, 14. 02005 Albacete. Indicando en el sobre "Empieza bien el curso con *Nessie English Centre* y *La Tribuna de Albacete*".

Nombre y Apellidos: D.N.I.:

Fecha de Nacimiento: Profesión:

Domicilio: C.P./Población:

Teléfono: E-Mail:

Los datos facilitados quedarán recogidos en un fichero automatizado cuyo responsable es *Nessie English Centre*. El interesado podrá ejercer el derecho de rectificación, cancelación y modificación (Ley 5/1992) dirigiendo un escrito a *Nessie English Centre*. Ref.: Base de Datos. C/ Tinte 22A - entpta. 02002 Albacete.

La Tribuna
inmobiliaria



C/ Octavio Cuartero, 18
Teléfono/fax
967 59 01 24
ALBACETE

PASE A CONOCER NUESTRO GRAN SURTIDO EN VIVIENDAS DE NUEVA CONSTRUCCION, ALQUILER, COSTA, Y FINCAS RUSTICAS

ZONA FERIA

Piso con 3 dormitorios, baño y aseo, cocina amueblada, totalmente reformado, ascensor y calefacción.
Precio: 96.162 €. Ref. 1008
Tfno. 967 59 01 24

ZONA Bº INDUSTRIA

Seminuevo, finca 2 años, 3 dormitorios, cocina amueblada, baño y aseo, aire acondicionado, ascensor y calefacción individual, trastero.
Precio: 114.000 €. Ref. 639
Tfno. 967 59 01 24

ZONA ENSANCHE

Piso con 4 dormitorios, 120 m2., baño y aseo, cocina amueblada, plaza de garaje, ascensor y calefacción.
Precio: 114.000 €. Ref. 1028
Tfno. 967 59 01 24

ZONA CENTRO

Piso con 2 dormitorios, 80 m2., cocina amueblada, para entrar a vivir.
Por solo: 66.000 €. Ref. 1020
Tfno. 967 59 01 24

¿TIENE PROBLEMAS A LA HORA DE CONSEGUIR SU HIPOTECA? CONSULTE NOS, LE RESPONDEMOS EN 24 HORAS.
967 59 01 24

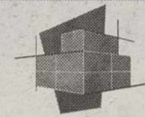

Liñán & López
Asesores Inmobiliarios

LIÑAN & LOPEZ Asesores Inmobiliarios
C/ del Cura, 3
Tef: 967-19 31 79

ZONA ENSANCHE
Piso en venta, 115 m2., 3 dormitorios, 2 baños, armarios, cocina amueblada.
89.550,80 €
(14.900.000 pts.). Ref. 878

ZONA CENTRO
Piso en venta, 90 m2., 3 dormitorios, 2 baños, 5 años, ascensor, calefacción individual gas.
132.222,66 €
(22.000.000 pts.) Ref. 866

ZONA CENTRO
Piso en venta, 200 m2., 5 dormitorios, 2 baños, aseo, ascensor, garaje, trastero, calefacción central.
240.404,84 €
(40.000.000 pts.) Ref. 615

ZONA FERIA
Piso en venta, 110 m2., 4 dormitorios, baño, aseo, cocina amueblada, ascensor, calefacción central.
108.182,18 €
(18.000.000 pts.) Ref. 607

ZONA GUARDIA CIVIL
Piso en venta, 90 m2., 3 dormitorios, baño, aseo, ascensor, garaje, trastero, calefacción central.
132.222,66 €
(22.000.000 pts.) Ref. 605

ZONA PINARES DEL JUCAR
Chalet individual en venta, nuevo, 250 m2., 5 dormitorios, 3 baños, cocina amueblada, calefacción, aire acondicionado, parcela de 5.000 m2.
270.455,44 €
(45.000.000 pts.) Ref. 581

ZONA SAN PABLO
Apartamento en venta, nuevo de promoción, 68 m2., 2 dormitorios, baño, patio, ascensor, calefacción individual gas, trastero.
93.156,88 €
(15.500.000 pts.)



SANCHEZ DEL RIO

Grupo Inmobiliario
C/ La Caba Nº 8
Tfno: 967 50 42 06 Albacete

ATICO EN VENTA
C/ Rosario (centro); 120 m2. útiles, 4 dormitorios, 3 terrazas (2 acristaladas). Totalmente reformado, trastero y garaje.
Precio: 186.310 €

PISO EN VENTA
C/ Luis Badía (junto a C/ Rosario); 110 m2 útiles, 3 dormitorios, 2 baños, cocina office con electrodomésticos. Exterior, chaffán, totalmente reformado, garaje.
Precio: 161.670 €

PISO EN VENTA
Avda. Menéndez Pidal, 120 m2. útiles, 4 dormitorios, calefacción y ascensor.
Precio: 93.150 €

PISO EN VENTA
C/ Octavio Cuartero (junto a Pza. Gabriel Lodares); 107 m2. útiles, ascensor y calefacción, 3 dormitorios, 2 baños y cocina reformados. garaje.
Precio: 111.180 €

PISO EN VENTA
Avda. Ramón y Cajal; 3 dormitorios, 2 baños, cocina amueblada, trastero, garaje opcional. Nuevo
Precio: 132.220 €

PISO EN VENTA
Zona Estación, 84 m2. útiles, 3 dormitorios, baño y aseo, 2 empotrados, trastero y garaje, patio, nuevo a estrenar.
Precio: 102.170 € (Ref. 6561)

PISO EN VENTA
C/ José de Carvajal, 83 m2. útiles, 3 dormitorios, 2 baños, edificio de 5 años, mejoras, garaje. Precio: 126.210 €

PISO EN VENTA
Avda. España, 4 dormitorios, cocina amueblada con electrodomésticos, reformado, calefacción individual, garaje.
Precio: 168.280 €

PISO EN VENTA
C/ Ctra. de Jaén, 106 m2. útiles, 4 dormitorios, trastero y garaje, nuevo a estrenar.
Precio: 132.220 €

PISO EN VENTA
C/ Doctor Alonso Vidal; 3 dormitorios, calefacción individual y ascensor. Totalmente reformado.
Precio: 72.120 €

ATICO EN VENTA
C/ Herreros, 72 m2., 2 dormitorios, trastero y garaje, terraza de 14 m2., nuevo.
Precio: 111.180 €

APARTAMENTO EN VENTA
C/ Comandante Molina; 60 m2. útiles, 2 dormitorios, cocina independiente, parquet, trastero y garaje.
Precio: 111.187 €

PISO EN VENTA
C/ Capitán Cortés, 4 dormitorios, 112 m2. útiles, trastero y garaje. En construcción.
Precio: 167.000 €
Infórmese sin compromiso

CHALET EN VENTA
A 2 km. de Albacete, urbanización Vistalegre, 1.300 m2. de terreno, piscina con depuradora, vivienda de 380 m2., con 4 dormitorios, cochera de 50 m2., sondeo propio, totalmente reformado, legalizado.
Infórmese.
Precio: 252.420 €.

www.sanchezrio.com

Venta de viviendas de 3 y 4 dormitorios en C/ San Antonio a estrenar FACILIDADES DE PAGO
Tfno: 967 191 122



ALBACETE INMOBILIARIA

Aticos
2 y 3 dormitorios. Nuevos a estrenar. Video-portero, puertas roble, climait, etc.

Avda. España

4 dormitorios, 2 baños, salón, cocina, garaje, calefacción.
168.284 Euros.

Local alquiler

Inmejorable situación. 249 m2. C/ Marqués de Molins. Frente al Gran Hotel

Vende ático

4 dormitorios, salón, cocina, 2 baños, amplia terraza (90 m2) 5º con ascensor. 120.200 Euros negociable

Calle Muelle

110 m2., 4 dormitorios, salón, cocina, 2 baños, ascensor, calefacción, garaje amplio.
Precio: 120.202 Euros

Pisos en construcción

3 y 4 dormitorios, con plaza de garaje y áticos 2 y 3 dormitorios. Junto a Escolapios.

Se vende

Terreno en Polígono Campollano

Mayor, 67
Tifs. 967 / 52 34 00
ALBACETE



API: EMILIANO TARRUELLA YAGUE
AGENTE DE LA PROPIEDAD INMOBILIARIA

VENDE ATICO
De lujo a estrenar en zona Plaza Mayor, 71 m2. útiles, salón, dos dormitorios, 2 baños, cocina, terraza de 56 m2. y plaza de garaje.
Precio: 187.000 €

VENDE ATICO
Reformado, seminuevo en zona Carretas, 80 m2. útiles, salón de 40 m2., 2 dormitorios, baño, cocina amueblada, terraza de 20 m2., trastero y plaza de garaje.
Precio: 180.000 €

VENDE PISO
En Simón Abril, 198 m2., salón, 3 dormitorios, 2 baños, cocina-office y plaza de garaje.
Precio: 270.000 €

VENDE PISO
En Parque Sur, con vistas al parque, 90 m2., salón, 3 dormitorios, 2 baños, cocina amueblada y plaza de garaje.
Precio: 132.000 €

VENDE APARTAMENTO
70 m2., en zona Hospital, salón, cocina independiente amueblada, 2 dormitorios y 1 baño y trastero. Nuevo.
Precio: 87.000 €

ALQUILA APARTAMENTO
Amueblado, zona Parque, salón, cocina amplia, 2 dormitorios, 2 baños y garaje.
Precio: 480 €

VENDE PARCELA
De 10.000 m2., en Pinares del Júcar
Precio: 210.000 €

AGENCIA TARRUELLA ALQUILA PISOS CON O SIN MUEBLES EN DISTINTAS ZONAS DE ALBACETE
Telf.: 967 50 55 07

INFORMACION
Tesisfante Gallego, 14
Entrepanta
Tef. 967 50 55 07



Venta de naves:

Por el precio de un alquiler compre su propia nave

INFORMACION Y VENTA:

C/ Tesifonte Gallego, 6 entpta.

TELEFONO: 967-19 16 00



Puerta de Toledo edificio

ZONA RESIDENCIAL: C/ Casas Ibáñez
¿lo vas a dejar escapar?

INFORMACION Y VENTA:
FERNANDEZ DURANTE
GRUPO INMOBILIARIO

Un nuevo concepto de viviendas

C/ Manuel de Falla, 7 · Albacete
TEL: 967 55 04 22
ventasfernandez@terra.es

Con el objetivo de lograr la soberanía compartida

Ibarretxe plantea al Estado la "libre asociación" de Euskadi

El lehendakari, Juan José Ibarretxe, planteó ayer al Estado español un "nuevo pacto político para la convivencia, basado en el reconocimiento de nuestra identidad nacional y en la libre asociación a un Estado plurinacional", con el objetivo de lograr la soberanía compartida.

AGENCIAS

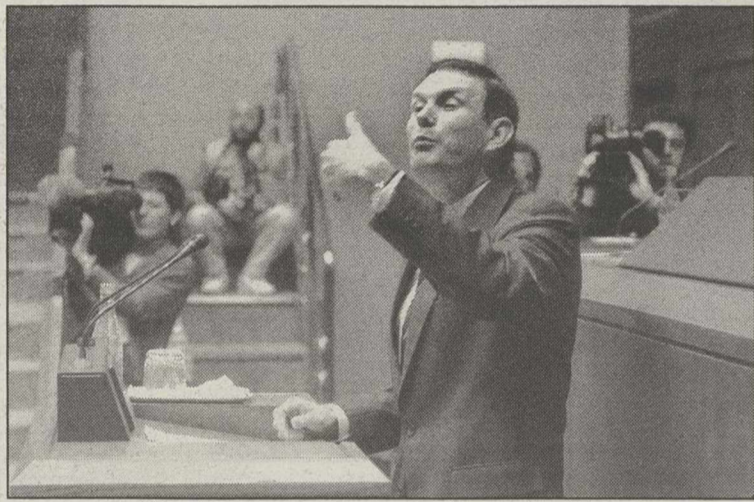

Ibarretxe durante su intervención ante el Parlamento vasco.

El procedimiento de su propia reforma, así como las disposiciones adicionales del Estatuto y la Constitución que citan que la aceptación del Estatuto no supone la "renuncia del pueblo vasco a los derechos que como tal le hubieran podido corresponder en virtud de su historia" y reconocen los derechos históricos de los territorios forales.

El lehendakari explicó que ese pacto establecería un sistema "bilateral de garantías con el Estado que impida la modi-

ficación unilateral" del mismo, ya que "estamos hablando de un pacto y de un modelo de co-soberanía libre y voluntariamente compartida".

Tras afirmar que "para una gran parte de los vascos, los fueros, los derechos históricos del pueblo vasco, siguen siendo nuestra verdadera constitución", Ibarretxe consideró que este nuevo modelo de relación "encaja perfectamente con una interpretación abierta y flexible de la Constitución, basada en la plurinacionalidad del

Estado".

Así, defendió el "derecho del pueblo vasco", articulado en la Comunidad Autónoma Vasca, Navarra y el país vasco-francés, a "decidir su propio futuro", en función de los acuerdos del Parlamento de Vitoria y el "derecho de auto-determinación de los pueblos".

REFERÉNDUM

Todo el proceso terminaría con la ratificación en referéndum, "en las condiciones adecuadas para que la sociedad vasca se pueda expresar en libertad en un escenario sin violencia y sin exclusiones".

Ibarretxe anunció que, a partir de la próxima semana, iniciará encuentros bilaterales con "todas las fuerzas y sensibilidades políticas presentes" en el Parlamento Vasco para "invitarles" a participar en este proceso y que luego abrirá un proceso de información a la sociedad vasca en su conjunto.

Otras propuestas son el reconocimiento de la capacidad "plena" para realizar referéndum, el reconocimiento de la "nacionalidad vasca, a efectos jurídicos, políticos y administrativos", la "libertad de

relaciones" entre la Comunidad Autónoma Vasca y Navarra, respetando que sólo a los navarros "les corresponde decidir su propio futuro", así como la "capacidad de establecer relaciones con los territorios vascos de Iparralde".

Además, Ibarretxe planteó la configuración de un poder judicial vasco autónomo, en el que "se agoten todas las instancias judiciales en Euskadi y la sustitución del Estado en la Administración de Justicia en nuestra Comunidad".

También propone la presencia vasca directa en las instituciones europeas "en defensa de nuestras competencias exclusivas y en representación de nuestra propia identidad".

Durante su discurso, el lehendakari anunció que su Gobierno cumplirá el mandato del Parlamento Vasco que le instaba a asumir competencias no transferidas, y en este sentido explicó que se ampliará la Ertzaintza en doscientos agentes, financiados mediante el descuento del Cupo a pagar al Estado, o que creará una estructura que coordine los servicios relacionados con el bienestar y la Seguridad Social en la Comunidad.

Rajoy cree que el lehendakari "pretende volver a Estella" y dice que el Gobierno hará cumplir la ley

AGENCIAS

El vicepresidente primero del Gobierno y ministro portavoz, Mariano Rajoy, afirmó que las propuestas lanzadas por el lehendakari, Juan José Ibarretxe, son una reedición del Pacto de Estella y que el Ejecutivo cumplirá con los instrumentos legales de que dispone para que se cumpla la Ley.

Rajoy se refirió así tras el Consejo de Ministros a la intervención de Ibarretxe en el debate de Política General del Parlamento Vasco, en el que planteó al Estado español un nuevo pacto político para la convivencia, basado en el reconocimiento de nuestra identidad nacional y en la libre asociación a un Estado plurinacional, con el objetivo de lograr la "soberanía com-

El portavoz del Gobierno se preguntó adónde quiere llevar el PNV a la sociedad vasca, criticó al Ejecutivo de Vitoria por "apoyar a Batasuna" y opinó que "no tiene sentido no respaldar la lucha contra el terrorismo y volver a reeditar el Pacto de Estella".

El vicepresidente explicó que las propuestas lanzadas por el lehendakari no cambian la posición del Gobierno, cuya prioridad absoluta sigue siendo "acabar con el terrorismo y con la dictadura del miedo" y que los ciudadanos "sean libres y puedan pasear tranquilamente por las calles del País Vasco".

Reiteró que le gustaría que esa fuera también la prioridad del Gobierno Vasco, "en vez de apoyar a Batasuna", e insistió en que no es el momento de plantearse reformas constitucionales o estatutarias.

"Un gobernante debe estar

en lo que le importa a la gente, en lo que es ético y moral, y me gustaría que Ibarretxe luchase por la democracia y la libertad, y por tanto contra ETA, y en eso no le veo", añadió. Subrayó que la posición del Gobierno está "en la Constitución y el Estatuto y no nos hemos planteado su modificación" porque "no es una prioridad ni una necesidad" y añadió que, "si alguien decide hacer efectivas su amenazas" o si cualquier Gobierno autonómico toma decisiones que vayan en contra de la legalidad y del ordenamiento jurídico, el Gobierno "usará los procedimientos establecidos para que se restaure el Estado de Derecho".

Por su parte, el presidente del PP en el País Vasco, Carlos Iturgaiz, acusó al lehendakari, Juan José Ibarretxe, de haber hecho "los deberes políticos que quiere ETA" y advirtió de

que "ha desafiado al Estado de Derecho y a la sociedad vasca, olvidándose de las libertades y de la pluralidad".

La coordinadora de participación y acción sectorial del Partido Popular, Ana Mato, aseguró que Ibarretxe, ha cometido un "error extraordinario" y ha incurrido en un "desafío a la sociedad española".

CONFRONTACIÓN SIN PRECEDENTES

El secretario de Organización del PSOE, José Blanco, aseguró que la reforma estatutaria planteada por el lehendakari no es prioritaria, y pidió al Gobierno vasco que se centre en la lucha contra ETA. Desde Vitoria, el portavoz del PSE-EE en el Parlamento Vasco, Rodolfo Ares, afirmó que el lehendakari, con sus propues-



Mariano Rajoy.

tas "mete al país en un conflicto, en una confrontación sin precedentes, también con el resto de instituciones del Estado".

Por su parte, el coordinador general de IU, Gaspar Llamazares, mostró su esperanza en que el Gobierno central tenga una "respuesta equivalente" a la "mano tendida" del lehendakari con una iniciativa que, a su juicio, "rebaja la tensión" y "modera la situación política en Euskadi".



Dos ertzainas ante una pintada con el lema en euskera "El pueblo no perdonará".

EFE

Identificados cinco miembros 'legales' de ETA

La Ertzaintza detiene a dos presuntos miembros del 'comando Vizcaya' en Bilbao

AGENCIAS

La Ertzaintza y la Policía Nacional detuvieron ayer en Bilbao y Barcelona a un total de cinco personas relacionadas con la banda terrorista ETA. Los agentes detuvieron a dos presuntos miembros del 'comando Vizcaya' de ETA en la ciudad vasca y a otros tres jóvenes vinculados en Barcelona por su presunta relación con la banda armada.

La Ertzaintza identificó además a cinco etarras legales -no fichados por la Policía- como consecuencia del registro de dos pisos en la capital vizcaína, en lo que se encontró abundante documentación y material explosivo de la banda.

El arresto de los dos miembros del citado comando de ETA se produjo a la una y media de la tarde en la calle General Salazar, de Bilbao, cuando ambos circulaban en una furgoneta. Previamente, la Policía vasca ya había registrado dos domicilios en las calles Licenciado Pozas y Sorkunde de la capital vizcaína. El primero de ellos había sido utilizado por los presuntos activistas de ETA que fallecieron el pasado lula bomba que transportaban.

En este piso, los agentes de la Ertzaintza encontraron diverso material explosivo, como dinamita en uso en poca cantidad, material químico para elaborar cloratita y material electrónico para fabricar

bombas, y diversa documentación que ha permitido la identificación de cinco miembros legales de ETA que, según señaló el consejero de Interior del Gobierno vasco, Javier Balza, han generado la infraestructura para el 'comando Vizcaya' y tienen relación directa con él.

El citado comando estaría además relacionado, según Balza, con el atentado frustrado que tuvo lugar el pasado 17 de enero con el envío de tres paquetes bomba a tres periodistas en Vizcaya y con el aten-

tado frustrado en Zierbena. Balza, que señaló que aún quedan registros pendientes, manifestó que la operación policial va a permitir desmontar un completo nudo de infraestructura que venía utilizando ETA en Bilbao y revelar datos importantes para los cuerpos de seguridad, aunque manifestó que hay que actuar con prudencia porque puede haber otro grupo actuando en Vizcaya.

En Barcelona, tres jóvenes vinculados a movimientos independentistas catalanes han

resultado detenidos en las últimas horas por su presunta relación con la banda terrorista ETA, aunque la Policía no descarta que se realicen más. Las dos primeras detenciones se produjeron el jueves. Se trata de Uriol C.M. y de Claudio Alejandro T.S. El registro del piso de este último dio la pista para la detención esta mañana de Francesc Armengol Maya, de 26 años.

El registro del domicilio de uno de los detenidos sacó a la luz numeroso material relacionado con la banda terrorista. Concretamente, en este domicilio, situado en la calle Canalejas de Barcelona, se encontró abundante correspondencia que el arrestado mantenía con Diego Sánchez Burria y Dolores López Resina, ambos miembros de la banda terrorista encarcelados en Cataluña, así como fotos de esta última.

También se encontró una carta del propio Claudio Alejandro T.F. dirigida al etarra Liermi Armendariz González de Langarica, además de varios recortes de prensa con fotografías de mandos policiales y militares. Asimismo se encontró abundante material informático que se está analizando, y material relacionado con la organización independentista catalana 'Endavant'. Los jóvenes detenidos están relacionados con los grupos Endavant y Rescat, también independentista.

El Gobierno vasco prohíbe otra manifestación abertzale en Rentería

El departamento vasco de Interior prohibió una manifestación convocada para ayer por la tarde en Rentería (Guipúzcoa) con motivo del "Gudari Eguna" ante la posibilidad de que se produzcan "hechos de enaltecimiento del terrorismo" e incidentes. La manifestación fue comunicada a Interior antes de la muerte de dos presuntos miembros de ETA en la explosión de un coche en Bilbao, Hodei Galarraga y Egoitz Gurrutxaga, éste último vecino de Rentería, pero la Consejería que dirige Javier Balza ha decidido prohibirla tras detectar pasquines y carteles "en los que se llama a acudir para homenajear a los fallecidos".

Por este motivo, Interior ha considerado que en la citada manifestación pueden producirse "hechos de enaltecimiento del terrorismo o de personas vinculadas con el terrorismo", así como incidentes, ya que existe el precedente del jueves, cuando grupos de manifestantes cruzaron contenedores y vehículos después de que la Ertzaintza disolviera un acto de estas características.

El Gobierno pone en marcha las primeras medidas del plan de lucha contra la delincuencia

AGENCIAS

El Consejo de Ministros dio ayer luz verde a las primeras medidas del plan de lucha contra la delincuencia. Las primeras iniciativas puestas en marcha, que afectan al ámbito de la Justicia, son la creación de 45 órganos judiciales penales y 49 plazas de fiscales en aquellas zonas que registran un mayor índice de delincuencia.

Las medidas aprobadas por el Ejecutivo y presentadas por el ministro de Justicia, José María Michavila, suponen la puesta en marcha de la primera fase del plan contra la delincuencia y están encaminadas a agilizar los procedimientos referidos a la pequeña delincuencia. Las nuevas plazas de fiscales se crearán en aquellas comunidades donde se registre un mayor índice delictivo, como Madrid, Barcelona, Sevilla, Málaga, Valencia, Alicante, Cádiz, A Coruña, Lleida, Ciudad Real, Toledo o Girona.

Otra de las medidas aprobadas por el Ejecutivo fue la aprobación del Anteproyecto de Ley del Nuevo Estatuto Orgánico del Ministerio Fiscal, que será remitido al Consejo General del Poder Judicial y al Consejo el Fiscal. La norma que sirve de apoyo al plan contra la delincuencia pero que se inicia en cumplimiento de uno de los puntos del Pacto de Estado para la reforma de la Justicia permitirá la implantación de los juicios rápidos.

La norma establece una organización más ágil y eficaz en la lucha contra la delincuencia y otorga al Ministerio Fiscal la función de protección de las víctimas. También dio luz verde al anteproyecto de Ley Reguladora del Régimen Retributivo de las Carreras Judicial y Fiscal, que establece que las retribuciones de jueces y magistrados estén integradas por un componente fijo y otro variable.

AGILIDAD Y EFICACIA

El ministro de Justicia, José María Michavila, explicó al término de la reunión del Consejo de Ministros que el nuevo Estatuto establece una "organización más ágil y eficaz" en la lucha contra la delincuencia, especialmente en las grandes fiscalías. La reforma permitirá, junto con la ampliación de la plantilla, la eficaz implantación de los juicios rápidos y contar con instrumentos "más útiles" para la persecución del delito, según destacó Michavila. Indicó que el nuevo texto persigue un triple objetivo: una protección de las víctimas más "eficaz", mejorar el funcionamiento de las grandes fiscalías introduciendo una figura "novedosa" como el fiscal delegado que se especialice en determinados delitos como los de violencia doméstica y fijar los criterios de especialización, temporalidad y mérito para la cobertura de "determinadas plazas".

Por abrumadora mayoría y junto a Alemania, Chile, Pakistán y Angola

España, elegida miembro no permanente del Consejo de Seguridad hasta 2005

AGENCIAS

pleno de la Asamblea General de la ONU ha aprobado la candidatura de España como nuevo miembro no permanente del Consejo de Seguridad durante los próximos dos años. De esta forma, España entra en el órgano directivo de la organización por cuarta vez. Junto a ella, Alemania, Chile, Pakistán y

la Asamblea respaldó ayer la candidatura de España al Consejo de Seguridad por 180 votos de un total de 183 emitidos por el cuerpo de países. Al ser un voto de desconfianza, se desconoce quién votó en contra. En todo caso, España con creces los 122 votos necesarios para ingresar en el órgano.

En la presencia de España, Alemania, la Unión Europea tiene cuatro asientos de los que tiene el Consejo y de los que sólo cinco son permanentes: EE UU, Rusia, China, Francia y Reino Unido.

El éxito estaba casi garantizado para España como miembro no permanente. Junto a Alemania, Pakistán, Chile y Angola, los otros cuatro países admitidos. En esta ocasión, se presentaba el mayor número de candidatos para las plazas vacantes, y todos contaban con el respaldo



España participará en la toma de decisiones de asuntos como el del Sáhara Occidental.

de su grupo geográfico. Chile fue elegido por 178 votos, Alemania con 180, Pakistán con 172 y Angola por 181. Como dato anecdótico, India ha obtenido un voto para entrar a formar parte del órgano. Durante este mandato, España tendrá que participar

en la toma de decisiones de asuntos que el Consejo de Seguridad examina desde hace años y que son los más candentes, como el caso de Irak, el de Oriente Próximo y el del Sáhara Occidental. De hecho, una de las primeras tareas estará relacionada con la antigua colonia española,

ya que para finales de año se tiene que renovar el mandato de la Misión para el Referéndum en el Sahara Occidental (MINURSO). España ha sido miembro no permanente del Consejo con intervalos regulares de 12 años, aunque en esta ocasión ese período se reduciría a diez

años. Anteriormente, participó en este órgano en los bienios 1969-1970, 1981-82 y 1993-94.

"SÓLIDA CAMPAÑA"

El Gobierno destacó ayer la "intensa y sólida campaña" llevada a cabo por España desde 1997 para poder acceder al Consejo de Seguridad de la ONU como miembro no permanente en el bienio 2003-2004.

El Ejecutivo celebró en una nota de prensa que España haya conseguido esta tarde su acceso al Consejo de Seguridad con 180 votos a favor, de los 183 países que emitieron su voto, "superando ampliamente la mayoría de dos tercios necesaria". Asimismo, se recuerda en el comunicado que España es el octavo contribuyente de la ONU en 2002 con 28,19 millones de dólares aportados al presupuesto general y 65,78 millones para operaciones de paz.

Por último, el Gobierno señala que España participa en operaciones de mantenimiento de paz con unas 3.500 personas y ha firmado con la ONU un acuerdo de Fuerzas de Reserva para poner a su disposición fuerzas de despliegue rápido, que permitan la intervención inmediata de hasta 3.000 españoles en diferentes misiones.

Ana Palacio se entrevistó ayer con Jack Straw

Londres y Madrid siguen trabajando sobre Gibraltar, "ya sin fechas"

AGENCIAS

España y el Reino Unido continúan, pues, conversando en el marco del llamado Proceso de Bruselas (1984) con el objetivo de conseguir un acuerdo de soberanía compartida para Gibraltar. Pero la pretensión que tuvieron el propio Straw y el anterior ministro de Exteriores, Josep Piqué, de firmar (antes del verano) una suerte de Declaración Conjunta que recogiera la voluntad de ambos países de compartir esa soberanía, se mantiene como tal pretensión pero sin fecha que comprometa a las partes. Ana Palacio explicó que la negociación "está muy avanzada", si bien añadió que "todo está en el aire hasta que se cierre todo el proceso" y que ella

no es partidaria de poner fechas. "Yo soy muy contraria a los plazos... En la actualidad el proceso está lo suficientemente avanzado como para que una fecha no sea un acicate", comentó. La jefa de la diplomacia española aclaró que "todas las posiciones (sobre la cuestión Gibraltar) son posiciones abiertas, y estamos negociando sobre ellas". En julio pasado, Jack Straw declaró ante la Cámara de los Comunes que España y el Reino Unido estaban "más cerca que nunca" de llegar a un acuerdo sobre Gibraltar. Madrid y Londres negocian desde hace un año sobre el futuro del Peñón, en manos británicas desde el Tratado de

Utrecht (1713) y convertido hoy en la única colonia existente en territorio de la UE. El gobierno gibraltareño ha convocado para el 7 de



Vista del Peñón desde la verja.

noviembre un referéndum sobre la fórmula de soberanía conjunta de la que están hablando los negociadores españoles y británicos.

Blanco dio a conocer los resultados de las primarias

Zapatero, candidato del PSOE en el 2004, apoyado por el 30% de los militantes

AGENCIAS

Un total de 67.940 militantes, cerca de un 30 por ciento del total del censo socialista con derecho a voto en las primarias, han avalado la candidatura de José Luis Rodríguez Zapatero, informó ayer el secretario de Organización, José Blanco.

En una conferencia de prensa en la sede del PSOE en Ferraz, Blanco dio a conocer los resultados definitivos de las primarias para elegir al candidato socialista a la presidencia del Gobierno y mostró su satisfacción por la "voluntad de participación" de la militancia en un proceso que ha sido "espontáneo" y "no dirigido".

El 10 por ciento de los avales de la militancia era una de las condiciones que Rodríguez Zapatero podía cumplimentar para hacer oficial su candidatura, un requisito que el líder del PSOE ha multiplicado por tres, según destacó Blanco, quien informó además de que aunque ya ha acabado el plazo siguen llegando firmas a la sede.

El proceso de selección de candidatos para los comicios de 2004 se ha celebrado entre el 6 y 25 de septiembre y a Ferraz han llegado, además de las 67.940 firmas de militantes, el apoyo de todos los miembros del Comité Federal, máximo órgano de dirección del partido entre congresos, avales



Un total de 67.940 militantes han avalado la candidatura de Rodríguez Zapatero.

entre los que se encuentran los de los ex secretarios generales Felipe González y Joaquín Almunia.

A estos apoyos hay que sumar el de la unanimidad de la Ejecutiva Federal, por lo que Rodríguez Zapatero, único candidato que ha concurrido al proceso, cumple así los tres requisitos contemplados en el reglamento para hacer oficial su candidatura.

Para Blanco, esta circunstancia es una "prueba inequívoca" del proceso de "cohesión, autoestima y liderazgo" que vive el PSOE.

"Me siento hoy feliz y orgulloso como secretario de Organización y por ver que el PSOE ha dado un ejemplo de unidad e ilusión", confesó Blanco, quien afirmó que al PP le preocupa que los socialistas hayan sido capaces de compatibilizar

en este proceso de primarias unidad con democracia y unidad con participación.

Tras destacar el liderazgo de Rodríguez Zapatero, Blanco señaló que los socialistas están y van a estar con los problemas de la gente, ofreciendo alternativas, ya que el PP "crea problemas".

En este contexto, denunció la política antisocial de los "populares".

Los afectados por el cierre de Opening presentarán una demanda antes de 15 días

AGENCIAS

Los estudiantes afectados por el cierre de Opening presentarán una demanda en un plazo de unos quince días, según ha avanzado ayer el director en funciones de la Organización de Consumidores y Usuarios de Cataluña (OCUC), Albert Pons.

La OCUC organizó en Barcelona una reunión a la que han asistido unos 300 alumnos con el objetivo de conocer la situación particular de cada uno: si pagaron el curso al contado o lo financiaron mediante un contrato de cesión de crédito o mediante la solicitud de un crédito a una entidad financiera.

La organización de consumidores también quería conocer qué estudiantes estarían dispuestos a continuar sus estudios de idiomas en Wall Street

Institute, principal competidor de Opening hasta que éste cerró, o en los centros franquiciados de Opening o de otras escuelas que se ofrecen, por el tiempo que no ha podido recibir los servicios contratados con Opening.

Pons ha explicado a EFE que "esta demanda pretende conseguir que el juez determine que estos contratos de financiación estaban vinculados a la empresa".

La demanda, anuncia Pons, se presentará en el juzgado que toque, si bien podría ser en el Juzgado de Instrucción número 7, que es el que lleva la causa de la suspensión de pagos de Opening.

Para la OCUC, "la situación de los afectados es hoy mejor que hace unos días, ya que los bancos han comenzado a admitir una negociación y bastantes academias se han mos-



Un grupo de afectados por el cierre de Opening.

trado dispuestas a aceptar a los alumnos que lo deseen, aunque todavía se está discutiendo cómo se materializaría esta posibilidad". Por otra parte, la dirección de Opening ha man-

tenido una reunión en Barcelona con el comité de empresa para negociar el Expediente de Regulación de Empleo (ERE) que la empresa presentó el pasado día 23.

Tres detenidos, implicados en un tiroteo en Almería

AGENCIAS

Tres personas de etnia gitana fueron detenidas ayer en Almería por su presunta relación con un tiroteo ocurrido en Huércal de Almería, según informó a Efe la Policía Local de dicho municipio.

Uno de los detenidos es el padre de Montserrat Fajardo, la niña de 7 años asesinada en el barrio almeriense de Piedras Redondas el pasado 18 de marzo, mientras que otro de los arrestados es el hijo de Juana Santiago, la mujer encarcelada como presunta autora del crimen.

Los hechos ocurrieron sobre las 12.00 horas cuando una vecina alertó a la Policía Local de un tiroteo que estaba sucediendo en la rotonda de Los Pinos en la carretera N-340 a la altura de Huércal de Almería.

Una dotación policial detectó un Opel Kadett blanco, el cual perseguía a gran velocidad a un Renault Megane, por las calles del municipio almeriense.

Poco después, desde uno de los coches se efectuaron disparos, momento en el que se logró detener, en la calle Jesús de Perceval, a los dos ocupantes del Opel, el padre de Montserrat Fajardo y un familiar, según fuentes policiales.

El hijo de Juana Santiago logró escapar pero fue detenido en la localidad de Pechina (Almería), de donde es vecino, según las fuentes.

Al parecer el suceso se ha debido a un ajuste de cuentas por el crimen de la pequeña Montserrat.

Una treintena de familiares de los Fajardo se desplazaron hasta la Comandancia de la Guardia Civil de Almería para pedir la liberación de los detenidos, y a las 17.30 horas continuaban en el lugar.

DETENIDOS EN LA LÍNEA POR MALOS TRATOS

Por otra parte, la Policía Nacional ha detenido en la Línea de la Concepción (Cádiz) a tres hombres acusados de lesiones, malos tratos y amenazas cometidos contra sus parejas, dos de las cuales habían denunciado a sus compañeros sentimentales en varias ocasiones por los mismos motivos.

Uno de los presuntos agresores es José Miguel V.R., acusado de un delito de malos tratos cometido en el ámbito familiar y otro de incumplimiento de condena, al tener prohibido por orden judicial acercarse a su ex esposa, a la que amenazó en la calle con un machete, según informó ayer el Cuerpo Nacional de Policía.

Los hechos ocurrieron cuando la mujer, que lo había denunciado en tres ocasiones anteriores por reiteradas amenazas y malos tratos, se dirigió a su trabajo junto a su hijo, momento en el que su ex marido se le acercó "corriendo por detrás, gritando" y con un machete que sacó de los pantalones mientras la amenazaba con matarla.

El traslado de producción a Bratislava repercutirá en la plantilla

Los sindicatos piden a Aznar que intervenga en el conflicto de Seat

UGT y CCOO, y UGT se dirigieron por escrito al presidente del Gobierno, José María Aznar, instándole a que de forma directa intervenga en la dirección de la empresa para que revise la estrategia y discuta con los sindicatos y con el Ejecutivo sobre la salida a la situación de

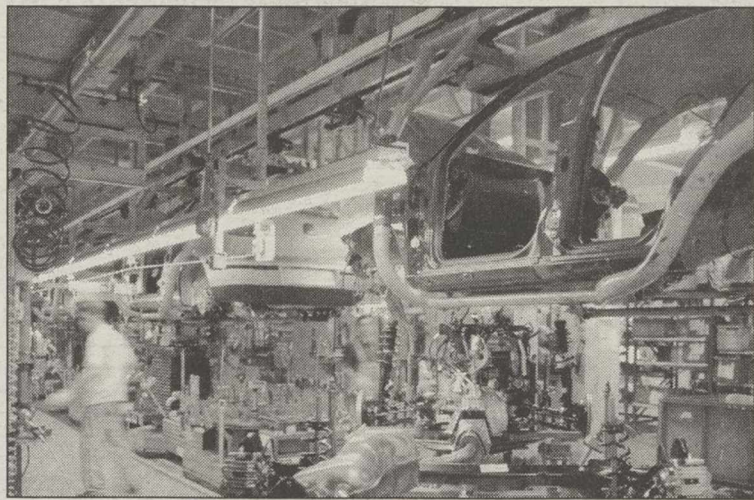

Factoría de Seat en Martorell.

EFE

El secretario general de CCOO, José María Fidalgo, aseguró que hay que intentar "desde todos los ámbitos echar atrás" la decisión de la marca automovilística Seat de llevar

se el diez por ciento de la producción del modelo Ibiza a Eslovaquia. Fidalgo, antes de intervenir en una asamblea de delegados sindicales de CCOO en Madrid, aseguró que en esta iniciativa deben implicarse todos los ámbitos "sindicales, económicos y políticos", porque "evidentemente, a medio plazo, esto puede generar problemas de empleo en la factoría". El líder sindical calificó de "negativa" la decisión "unilateral" adoptada por Seat, que anunció el jueves su presiden-

te, Andreas Schleef, en París, e indicó que se ha adoptado "sin agotar ningún período de negociación".

Por su parte, el conseller en cap, Artur Mas, ha pedido a los sindicatos que pongan "toda la carne en el asador" para evitar esta decisión. En declaraciones a los periodistas tras participar en la inauguración de la feria Barnajoya, Mas dijo que el gobierno catalán hará lo que haga falta, pero esto es una negociación entre sindicatos y empresa sobre cómo debe organizarse el trabajo, y aquí la Generalitat puede hacer lo que puede hacer. Los Departamentos de Industria y Trabajo de la Generalitat circunscriben la decisión a una negociación interna entre los sindicatos y la empresa y no excluyen la posibilidad de que la compañía reconsidere sus planes.

Finalmente, coordinador general de IU, Gaspar Llamazares, propuso que las multinacionales que se implanten en España deban pagar una fianza para impedir su traslado y evitar casos como el de la empresa Seat de llevar a Eslovaquia parte de su producción del modelo Ibiza de la planta de Martorell.

El antiguo interventor de 'WorldCom' se declara culpable de fraude

AGENCIAS

El ex interventor financiero de WorldCom David Myers se declaró ayer culpable de participar en el fraude que ha llevado a esa empresa de comunicaciones a protagonizar la mayor bancarrota en Estados Unidos.

Myers, de 44 años de edad, reconoció su culpabilidad durante la comparecencia ante un juez federal del Distrito Sur de Nueva York.

El ejecutivo explicó al juez Richard Casey que "fui instruido por la alta dirección para que de forma trimestral realizara anotaciones para falsificar los libros de WorldCom y reducir los costes, para, de esa forma, incrementar las ganancias".

Cuando el juez le preguntó si sabía que lo que hacía no era correcto, Myers respondió: "Si señor, lo sabía".

El antiguo interventor fue acusado por las autoridades federales de conspirar con el ex director financiero de la empresa Scott Sullivan en la manipulación de las cuentas de WorldCom y ocultar con ello más de 7.000 millones de dólares en gastos.

Myers se ha reconocido culpable de cargos por fraude y presentación de documentos falsos a la Comisión del Mercado de Valores (SEC, en inglés) y puede ser sentenciado a más de diez años de prisión.

El abogado de Myers, Richard Janis, declaró a los periodistas que su cliente ha cooperado con los fiscales y seguirá haciéndolo y que participó en el fraude bajo la dirección de otros.

"(Myers) fue un participante renuente en los hechos. Aunque actuó bajo la dirección de otros y ha expresado su incomodidad y disgusto con las acciones que se realizaban en WorldCom, reconoce que, como ejecutivo, eso no le exime de su responsabilidad en el asunto".

Los expertos consideran que la cooperación de Myers puede ser crucial para la Fiscalía en su objetivo de inculpar con solidez al antiguo director financiero e incluso al ex director ejecutivo Bernard Ebbers, contra quien aún no se han presentado cargos. Sullivan y el ex director de contabilidad Buford Yates, acusados igualmente de fraude, se declararon con anterioridad "inocentes".

'Worldcom' es la segunda compañía más importante de servicios de telefonía de larga distancia en EEUU y el 21 de julio pasado se declaró en bancarrota, con activos por valor de 107.000 millones de dólares y unas deudas superiores a los 41.000 millones.

La SEC también presentó una demanda civil contra Myers por su participación en el masivo fraude para "inflar" las ganancias de la compañía.

Rato: "Los gobiernos deben responder a la incertidumbre económica"

AGENCIAS

El ministro de Economía, Rodrigo Rato, cree que "los gobiernos tienen que responder a la incertidumbre y tienen que añadir grados de libertad a su política económica de manera que los ciudadanos, los trabajadores, los consumidores y como consumidores, al menos en lo que se refiere a la voluntad de los gobiernos sean capaces de ver el horizonte más largo posible", según explicó en la entrega de premios del Club de Madrid. Rato recordó que "el gobierno español ha insistido en una política económica que favorezca la estabilidad económica a través de reformas presupuestarias y de una mayor flexibilidad económica a través de

reformas de mercados de bienes y servicios de manera que nuestro país se sitúe tanto en términos de estabilidad no en la media sino por encima de la media europea". Respecto a los Presupuestos Generales del Estado, Rato se mostró optimista ya que los últimos "seis años estos se cumplieron todos".

El debate económico debe realizarse sobre bases ciertas y la realidad es que nosotros hasta ahora hemos cumplido con nuestras previsiones de déficit e incluso con las previsiones de recaudación y con nuestras previsiones de gastos".

Rato deja de lado el pesimismo, y asegura que el próximo ejercicio será mejor que 2002, ya que el comercio internacional no puede estar tres años con un crecimiento cero. Se advierten, por tanto, signos de

recuperación, muy ligados a la reactivación norteamericana que podría producirse a final de año. Además, el vicepresidente económico ha querido lanzar sendos mensajes de ánimo a los inversores, a quienes les recuerda la solidez de la economía, y a los empresarios, para que ajusten sus márgenes y no contribuyan al aumento de la inflación.

Respecto a la liberalización del sector eléctrico, Rato explicó que el Ministerio de Economía junto con la Comisión Nacional de la Energía pondrán en marcha en los próximos meses una campaña de información para que los usuarios conozcan las oportunidades que van a tener desde el uno de enero a la hora de elegir compañía eléctrica.

En cuanto al tema de las tarifas eléctricas, Rato explicó que "la principal preocupa-



Rodrigo Rato.

EFE

ción del Gobierno es que los consumidores sigan beneficiándose de la mayor eficiencia y en ese sentido desde el punto de vista de las tarifas eléctricas una vez más subrayo que en los planes del Gobierno no hace a partir de la liberalización del mercado el año que viene para aquellos consumidores doméstico como no domésticos que no quieran ir al mercado libre, la evolución será inferior al 2% y por tanto inferior en términos reales".

LA NOTICIA ...

Indra ha adquirido el 49 por ciento de su filial Indra EWS a Raytheon por 52,5 millones de euros (51,5 millones de dólares), con lo que pasa a tener el cien por cien de la empresa, informó hoy la compañía a la Comisión Nacional del Mercado de Valores (CNMV).

Indra EWS, filial del grupo dedicada al negocio de equipos electrónicos de defensa, obtuvo unos ingresos de 112,3 millones de euros en 2001 y un beneficio neto de 13,2 millones, mientras que sus fondos propios ascienden a 64,8 millones y la cartera de pedidos se sitúa en 325,6 millones. La compañía aseguró que esta operación tendrá un impacto positivo en el beneficio por acción de Indra en el presente ejercicio, cuando se incrementará en un 5 por ciento, después de imputar la amortización del fondo de comercio generado por la adquisición y de considerar el efecto financiero de la transacción. Sin embargo, puntualizó que el impacto real en este ejercicio será únicamente por el período transcurrido desde la fecha de compra hasta el cierre del mismo. Asimismo, consideró que la operación refuerza su posición en un negocio de "elevada visibilidad y rentabilidad". A esto se suma que la propiedad total de la empresa permitirá una gestión integrada de estos negocios y del conjunto de actividades de Indra en los mercados de defensa, lo que permitirá generar sinergias, con un impacto positivo en el crecimiento de los ingresos y en la rentabilidad del grupo.

Beta Capital Mees Pierson

MAYORES SUBIDAS

Valor	Último	Dif.	Dif. %
URBAS	0,57	0,06	11,76
SOGECABLE	7,66	0,56	7,89
RECOLETOS	4,31	0,31	7,75
INMOCARAL	0,71	0,04	5,97
INDRA	5,75	0,28	5,12
AMADEUS-A	4,43	0,20	4,73
ELECNOR	23,00	1,00	4,55
PRISA	6,48	0,28	4,52
ACS	29,00	1,16	4,17
ENAGAS	5,90	0,20	3,51

MAYORES BAJADAS

Valor	Último	Dif.	Dif. %
TAFISA	4,75	-0,24	-4,81
ABENGOA	4,75	-0,22	-4,43
AMPER	2,33	-0,09	-3,72
TELEPIZZA	0,80	-0,03	-3,61
NATRA	2,19	-0,08	-3,52
JAZZTEL	1,21	-0,04	-3,20
ARCELOR	10,48	-0,32	-2,96
DOGI	3,79	-0,10	-2,57
BANESTO	12,13	-0,32	-2,57
PROSEGUR	10,49	-0,25	-2,33

MAYORES VOLUMENES

Valor	Nº Títulos
TELEFONICA	29.536.265
SAN	25.489.692
BBVA	20.843.355
ENDESA	6.064.762
REPSOL YPF	3.870.841
IBERDROLA	2.698.808
N.MONTAÑA	1.787.314
CORTEFIEL	1.781.351
IBERIA	1.778.830
AMADEUS-A	1.538.843

OPERADORES MAS ACTIVOS

Intermediario	Nº Títulos	Pts. (Mill.)
Morgan Stanley, S.V., S.A	366.394K	22.406.938
Deutsche Securities	164.135K	17.288.939
Caja Madrid Bolsa	94.131K	12.437.561
BBVA Bolsa	83.342K	9.850.636
SANT.CENT.HISPA.BOL (Mad)	71.381K	10.268.296
Interdin Bolsa (Bar)	57.205K	6.332.427
UBS Warburg Securities	54.074K	5.514.904
SANT.CENT.HISPA.BOL (Val)	50.987K	6.387.697
Adepa (Bar)	49.725K	6.090.920
Urquijo Bolsa y Valores	48.032K	5.437.580

MERCADO CONTINUO

Contratación en Euros

27/09/2002

Nom.Eur.	Valor	Anterior	Ultimo	Pesetas	Dif.	Máx.	Mín.	Volumen
ALIMENTACION, BEBIDAS Y TABACO								
0,60	ALTADIS	22,40	22,10	3,677	-0,30	22,11	21,60	1.465.901
0,60	BARON DE LEY	26,16	26,27	4,371	0,11	26,27	26,27	2.500
0,60	BO.RIOJANAS	8,50	8,50	1,414	=	8,48	8,48	300
0,24	C.V.N.E.	12,50	12,50	2,080	=	0,00	0,00	0
1,00	CAMPOFRIO	9,55	9,45	1,572	-0,10	9,62	9,30	9.120
0,60	EBRO PULEVA	9,64	9,83	1,636	0,19	9,85	9,52	41.381
3,01	KOIKE	28,50	28,50	4,742	=	28,99	28,01	144
1,20	NATRA	2,27	2,19	364	-0,08	2,28	2,19	107.890
1,50	OMSA	-	-	-	-	-	-	-
6,01	PATERNINA	5,71	5,71	950	=	0,00	0,00	0
0,30	VISCOFAN	5,68	5,65	940	-0,03	5,74	5,52	154.522

BANCOS Y SEGUROS

0,75	B.ANDALUCIA	46,40	46,75	7,779	0,35	46,85	46,00	564
6,01	B.ATLANTICO	29,25	29,25	4,867	=	0,00	0,00	0
0,60	B.CASTILLA	11,25	11,25	1,872	=	11,30	11,30	22
0,75	B.CTO.BALEAR	12,70	13,00	2,163	0,30	13,00	13,00	453
0,98	B.ESFINGE	1,70	1,70	283	=	0,00	0,00	0
0,30	B.GALICIA	15,80	15,80	2,629	=	15,10	15,10	25
1,00	B.GUIPUZCOANO	17,49	17,49	2,910	=	17,97	17,12	85
3,01	B.PASTOR	16,05	16,00	2,662	-0,05	16,11	16,00	1.454
1,00	B.POPULAR	38,75	39,48	6,569	0,73	39,48	37,57	975.302
0,50	B.SABADELL	14,09	13,80	2,296	-0,29	14,05	13,80	27.597
0,50	B.SANTANDER	5,50	5,41	900	-0,09	5,62	5,28	25.489.692
1,00	B.VALENCIA	11,85	11,80	1,963	-0,05	11,93	11,80	84.475
1,00	B.ZARAGOZANO	8,60	8,67	1,443	0,07	8,90	8,50	23.273
2,40	BANESTO	12,45	12,13	2,018	-0,32	12,36	12,10	2.493
1,50	BANKINTER	22,99	22,70	3,777	-0,29	23,00	22,67	150.363
0,52	BBVA	8,26	8,11	1,349	-0,15	8,31	7,96	20.843.355
1,50	C.MAPFRE	5,80	5,80	965	=	5,85	5,64	121.598
1,50	CAT. OCCIDENTE	17,90	18,00	2,995	0,10	18,10	17,77	124.260
1,50	MAPFRE VIDA	32,96	32,96	5,484	=	32,96	32,96	32

ELECTRICAS, AGUA Y GAS

1,00	AG.BARCELONA	9,00	9,25	1,539	0,25	9,25	8,66	263.149
2,00	HIDROCANTABRICO	-	-	-	-	-	-	-
1,20	ENDESA	9,98	9,86	1,641	-0,12	10,07	9,72	6.064.762
1,00	GAS NATURAL	17,19	17,11	2,847	-0,08	17,37	16,95	1.018.543
3,01	IBERDROLA	13,05	13,05	2,171	=	13,19	12,95	2.698.808
2,00	REE	9,50	9,49	1,579	-0,01	9,70	9,35	381.374
-	ENAGAS	5,70	5,90	982	0,20	5,90	5,62	790.174
3,00	U.E.FENOSA	13,25	13,55	2,255	0,30	13,57	13,20	1.198.685

AUTOPISTAS, COMUNICACIONES E INTERNET

3,01	ACESA	11,50	11,46	1,906,78	-0,04	11,55	11,35	312.928
5,62	AUREA	23,61	24,00	3,993	0,39	24,00	23,33	32.897
3,01	AVANZIT (RADIOTRO.)	1,24	1,23	205	-0,01	1,25	1,21	51.768
4,32	EUROPISTAS	4,99	5,01	834	0,02	5,08	4,98	28.217
0,05	GRUPO PRISA	6,20	6,48	1,078	0,28	6,53	6,20	556.903
0,50	IBERPISTAS	13,48	13,48	2,243	=	13,48	13,43	3.130
0,08	JAZZTEL	1,25	1,21	201	-0,04	1,25	1,20	193.382
0,20	RECOLETOS	4,00	4,31	717	0,31	4,31	4,00	21.901
2,00	SOGECABLE	7,10	7,66	1,275	0,56	7,73	6,85	1.044.195
0,50	TEF.MOVILES	6,13	6,01	1,000	-0,12	6,18	6,00	694.702
1,00	TELEFONICA	8,15	7,98	1,328	-0,17	8,16	7,80	29.536.265
2,00	TERRA-LYCOS	4,20	4,30	715	0,10	4,30	4,15	1.037.556
0,05	TPI-PAG. AMAR.	2,80	2,82	469	0,02	2,82	2,77	1.207.392

SIDEROMETALURGICAS Y MAQUINARIA

1,00	ABENGOA	4,97	4,75	790	-0,22	5,09	4,70	165.908
6,01	ACERALIA	13,44	13,15	2.188	-0,29	14,00	13,03	838
1,00	ACERINOX	32,20	31,50	5.241	-0,70	32,03	31,29	197.638
1,80	AMPER	2,42	2,33	388	-0,09	2,43	2,30	12.565
-	ARCELOR	10,80	10,48	1.744	-0,32	10,68	10,33	107.335
1,20	AZKOYEN	4,18	4,15	691	-0,03	4,20	4,15	14.735
3,01	CAF	36,00	35,58	5.920	-0,42	36,00	35,58	3.641
3,01	ESP.ZINC	1,78	1,77	295	-0,01	1,78	1,71	4.338
0,50	GAMESA	14,66	14,52	2.416	-0,14	14,70	14,40	184.037
3,01	N.M.QUIJANO	0,31	0,32	53	0,01	0,32	0,31	1.787.314
1,00	NICO.CORREA	2,45	2,52	419	0,07	2,52	2,52	845
0,45	TUBACEX	1,23	1,21	201	-0,02	1,24	1,21	135.918
3,01	TUDOR	4,00	4,00	666	=	0,00	0,00	0
n.d.	VOLKSWAGEN	48,50	48,50	8.070	=	0,00	0,00	0
0,96	ZARDOYA	10,90	11,10	1.847	0,20	11,14	10,84	34.993

CONSTRUCTORAS, CEMENTERAS Y MAT.CONSTRUCCION

1,50	ACS	27,84	29,00	4,825	1,16	29,30	27,81	155.127
1,50	C.PORTLAND	36,02	37,00	6.156	0,98	37,00	35,82	6.561
1,00	DRAGADOS	15,19	15,15	2.521	-0,04	15,28	14,90	526.927
1,50	FCC	19,72	20,10	3.344	0,38	20,36	19,89	226.074
1,00	FERROVIAL	25,69	25,20	4.193	-0,49	26,20	25,20	288.141
1,00	GRUPO ACCIONA	39,25	39,49	6.571	0,24	39,55	38,95	106.650
0,60	OBR.H.LAIN	4,80	4,84	805	0,04	4,84	4,75	25
6,01	UNILAND CEM.	65,95	65,95	10.973	=	65,00	65,00	162.985
2,16	URALITA	6,17	6,24	1.038	0,07	6,25	6,16	7.484
0,96	VALDERRIVAS	23,63	24,00	3.993	0,37	24,20	23,90	19.168
1,02	VIDRALA	7,46	7,50	1.248	0,04	7,85	7,50	19.168

COMERCIO Y SERVICIOS

0,60	A. DOMINGUEZ	7,95	7,96	1.324	0,01	7,96	7,90	3.218
0,01	AMADEUS-A	4,23	4,43	737	0,20	4,50	4,24	1.538.843
0,25	AZKAR	4,40	4,40	732	=	4,50	4,30	43.989
3,01	BEFESA MED. AMB.	13,50	13,50	2.246	=	13,65	13,65	507.226
0,60	CARREFOUR	12,81	12,65	2.105	-0,16	12,90	12,51	1.781.351
0,15	CORTEFIEL	3,47	3,47	577	=	3,53	3,37	10.481
0,60	DOGI	3,89	3,79	631	-0,10	3,88	3,62	4.423
1,00	EADS	11,62	11,50	1.913	-0,12	11,95	11,30	13.058
0,30	FUNESPAÑA	3,75	3,80	632	0,05	3,89	3,75	1.778.830
0,78	IBERIA	1,28	1,31	218	0,03	1,32	1,28	1.031.350
0,15	INDITEX	20,40	20,53	3.416	0,13	20,89	20,21	1.770
6,01	INDO INTERN.	3,30	3,30	549	=	3,30	3,30	932.316
0,78	INDRA	5,47	5,75	957	0,28	5,82	5,52	27.587
0,60	LOGISTA	17,50	18,00	2.995	0,50	18,06	17,60	20.907
1,00	MECALUX	2,37	2,37	394	=	2,40	2,30	16.886
0,25	PARQUES REUNIDOS	2,30	2,33	388	0,03	2,38	2,29	143.926
3,00	SERVICE POINT S.	0,69	0,68	113	-0,01	0,71	0,68	57.027
0,60	PROSEGUR	10,74	10,49	1.745	-0,25	10,80	10,48	388.054
0,60	SOL-MELIA	4,18	4,14	689	-0,04	4,18	4,05	530.204
0,03	TELEPIZZA	0,83	0,80	133	-0,03	0,82	0,79	3.218

INMOBILIARIAS

1,86	BAMI C.Y.T	2,87	2,87	478	=	2,89	2,80	8.598
3,00	COLONIAL	13,90	13,65	2.271	-0,25	14,00	13,60	185.902
0,60	FILO	-	-	-	-	-	-	178.285
1,50	INM.METROVAC	17,10	17,25	2.870	0,15	17,34	16,90	3.851

I.G.B.M.: INDICE GENERAL DE LA BOLSA DE MADRID

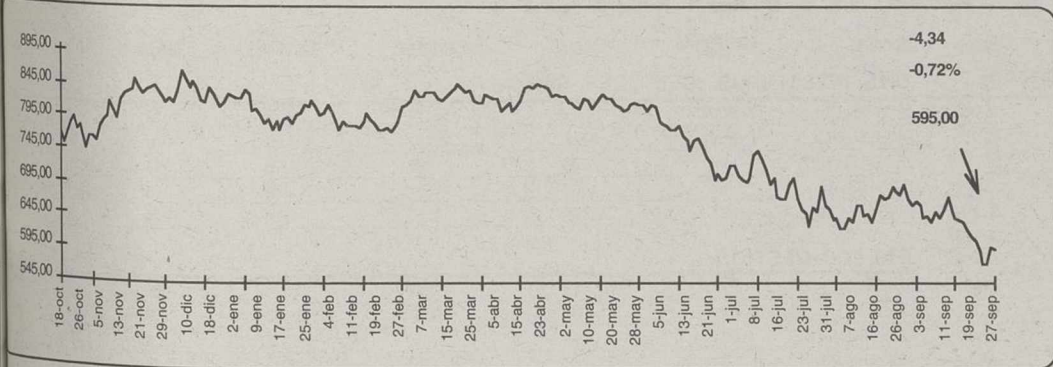

INDICES GENERALES Y SECTORIALES

Nombre	Anterior	Último	Dif %	Dif
BARCELONA	573,78	471,97	-17,74	-101,81
BILBAO	1.228,06	1.027,46	-16,33	-200,60
VALENCIA	546,17	445,09	-18,51	-101,08
FTSELATIBEX	630,70	511,00	-18,98	-119,70
IBEX FINAN.	7.587,30	5.671,80	-25,25	-1.915,50
IBEX NUEVO MERC.	2.006,80	1.450,80	-27,71	-556,00
IBEX UTILIT.	12.137,40	10.825,30	-10,81	-1.312,10
IBEX INDUST.	5.011,20	4.509,00	-10,02	-502,20
B.CONSUMO	1.033,92	1.039,58	0,55	5,66
B.INVERSION	1.061,64	1.071,45	0,92	9,81
CONSTRUCCION	1.173,62	1.178,99	0,46	5,37
SERV.FINANC.	865,95	868,30	0,27	2,35
COMUNICACION	592,10	595,06	0,50	2,96
SERV.MERCADO	1.089,13	1.088,27	-0,08	-0,86

INDICES INTERNACIONALES

Nombre	Anterior	Ultimo	Dif %	Dif
FTSE 100	3.850,60	3907,2	1,47	56,60
CAC 40	2.961,46	2950,52	-0,37	-10,94
DAX XETRA	3.020,60	2966,14	-1,80	-54,46
MIBTEL	16.803,00	16764	-0,23	-39,00
DOW JONES	7.997,12	7857,57	-1,75	-139,55
S&P500	854,95	844,85	-1,18	-10,10
S&P350	864,19	865,01	0,09	0,82
S&P EURO	887,93	880,91	-0,79	-7,02
EUROSTOXX50	2.373,03	2352,48	-0,87	-20,55
AEX AMSTERD.	319,78	315,72	-1,27	-4,06
DJSTOXX 50	2.438,76	2445,09	0,26	6,33
EUROTOP 100	1.904,11	1906,52	0,13	2,41
EUROTOP 300	859,01	860,08	0,12	1,07
NASDAQ 100	873,74	880,92	0,82	7,18
NASDAQ COMP.	1.221,61	1225,95	0,36	4,34
NIKKEI	9.320,90	9530,4	2,25	209,50
HANG SENG	9.270,70	9294,4	0,26	23,70
MERVAL	392,76	386,78	-1,52	-5,98
IPC MEXICO	5.956,93	5902,29	-0,92	-54,64
MEDIANAMEX	5.956,93	5902,29	-0,92	-54,64
IMEXICO	325,58	322,48	-0,95	-3,10
IPSA CHILE	80,01	79,59	-0,52	-0,42
IGPACHILE	4.735,30	4725,56	-0,21	-9,74

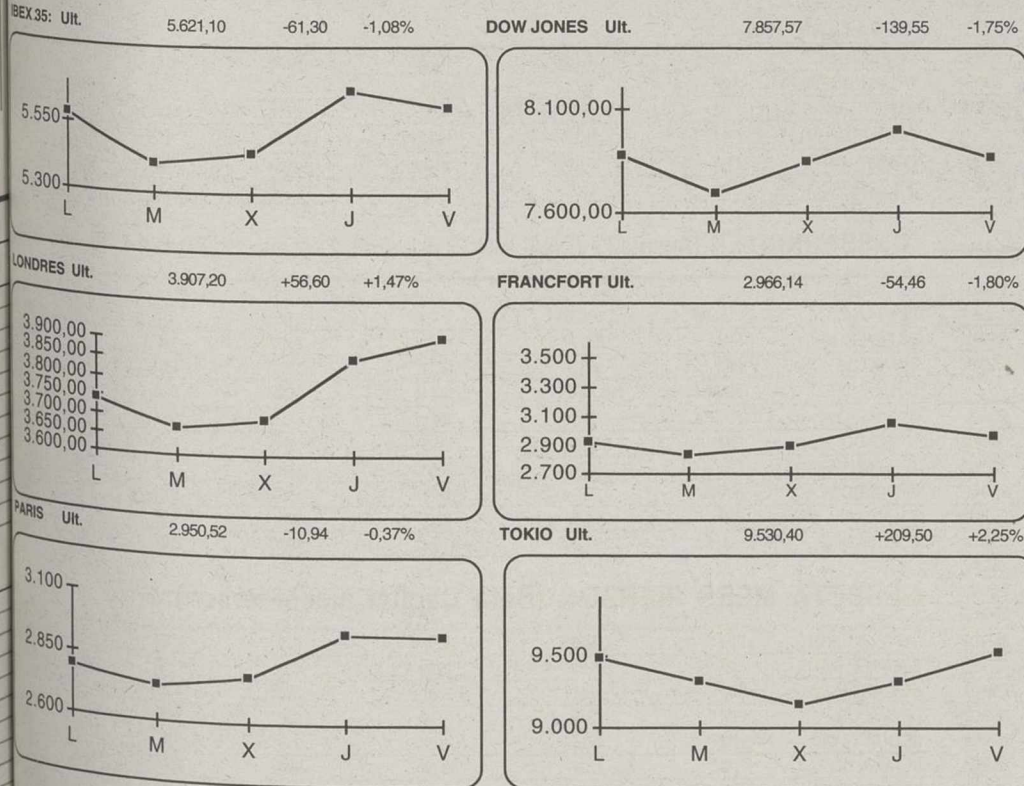

MERCADO DE DIVISAS

	EURO (EUR)	DOLAR (USD)	LIBRA (GBP)	FRANCO (CHF)	YEN (JPY)	DOLAR C(CAD)	PESO AR(ARS)	REAL (BRL)	PESO (MXP)
EURO (EUR)		1,023	1,590	0,682	0,008	0,649	0,279	0,265	0,101
DOLAR (USD)	0,977		1,554	0,666	0,008	0,634	0,272	0,259	0,098
LIBRA (GBP)	0,629	0,643		0,429	0,005	0,408	0,175	0,167	0,063
FRANCO (CHF)	1,467	1,501	2,334		0,012	0,952	0,409	0,389	0,148
YEN (JPY)	120,060	122,830	190,940	81,900		77,905	33,469	31,821	12,078
DOLAR C(CAD)	1,541	1,577	2,451	1,050	0,013		0,430	0,408	0,155
PESO AR(ARS)	3,587	3,670	5,704	2,446	0,030	2,328		0,951	0,361
REAL (BRL)	3,773	3,860	5,999	2,572	0,031	2,448	1,052		0,380
PESO (MXP)	9,899	10,170	15,806	6,777	0,083	6,450	2,771	2,635	

TIPOS DE INTERES

Plazo	Tipo
Euribor ON	3,23
Euribor 1 Semana	3,23
Euribor 1 Mes	3,26
Euribor 2 Meses	3,29
Euribor 3 Meses	3,29
Euribor 6 Meses	3,30
Euribor 9 Meses	3,30
Euribor 1 Año	3,30

MATERIAS PRIMAS

Nombre	Ultimo	Compra	Venta
HOME HEATING OIL	0,81	0,81	0,82
NATURAL GAS	4,01	3,91	4,07
PETROLEO BRENT 1 MES	28,93	28,66	29,15

PROXIMOS PAGOS DE DIVIDENDOS

Nombre	Concepto	Div Año	Div Ejer	Ejerc	Bruto	Neto	F Pago	
CANALUCIA	Ord(EU)	A Cuenta	1	1	2002	0,46	0,37	30/9/02
MUREA	Ord(EU)	A Cuenta	1	1	2002	0,66	0,54	30/9/02
EVASCONIA	Ord(EU)	A Cuenta	1	1	2002	0,08	0,06	30/9/02
GALICIA	Ord(EU)	A Cuenta	1	1	2002	0,14	0,11	30/9/02
CASTILLA	Ord(EU)	A Cuenta	1	1	2002	0,12	0,1	30/9/02
ISLA DE BALEAR	Ord(EU)	A Cuenta	1	1	2002	0,15	0,12	30/9/02
MAES	Ord(EU)	A Cuenta	1	1	2002	0,07	0,06	30/9/02

AMPLIACIONES DE CAPITAL EN CURSO

Nombre	N A	Inic Amp	Fin Amp	P Título	Desembolso	Benefic	Teórico Acc
RETROVACESA	1 20	13-sep-02	27-sep-02	1,50	0,00	1-ene-02	0,00
	0 0	0-ene-00	0-ene-00	0,00	0,00	0-ene-00	0,00
	0 0	0-ene-00	0-ene-00	0,00	0,00	0-ene-00	0,00

MERCADO DE DERIVADOS

Valor	Anterior	Último	Dif.	Dif. %	Máx.	Min	Volumen	Open
ibex35	5677,50	5620	-57,50	-1,01%	5715,00	5567,00	9855	39487
Mini ibex35	5677,50	5640	-37,50	-0,66%	5720,00	5570,00	2566	1660
BBVA	8,23	8,05	-0,18	-2,19%	8,26	7,96	754	139046
Endesa	10,06	9,87	-0,19	-1,89%	10,07	9,79	441	12574
Iberdrola	13,15	13,15	0,00	0,00%	13,19	13,15	36	3122
Inditex	20,56	20,8	0,24	1,17%	20,80	20,80	718	1677
Rapsol	12,60	12,34	-0,26	-2,06%	12,63	12,34	210	22309
Santander	5,48	5,31	-0,17	-3,10%	5,56	5,28	7602	257355
Telefonica	8,21	7,97	-0,24	-2,92%	8,21	7,86	3315	552721
Tel. Moviles	6,18	6,1	-0,08	-1,29%	6,10	6,10	26	266
Terra	4,23	4,28	0,05	1,18%	4,31	4,16	200	5620

CURSO DE INTRODUCCION A LA BOLSA: DERIVADOS

Sepa cuando entrar y salir del mercado. Aprenda a tomar sus propias decisiones de inversion. Descubra como ganar aunque el mercado sea bajista.

Plazas limitadas.

Horario: Lunes a Viernes de 19 a 21 horas.(10h.)
Precio: 60,10 Euros. (10.000 Pts.)

No se lo pierda!
Beta Capital Mees Pierson
InverCapital Mancha.Soc.Representante

Tlf.: 967524045 Fax: 967524056
E-mail: invercapital@betalbacete.com



OFICINAS: C/ ROSARIO, 6, 3ª PLANTA "EDIFICIO TOSCANA"
TEL: 967 52 40 45 FAX: 967 52 40 56
607 932 030 ... 619 723 720
e-mail:invercapital@betalbacete.com www.betalbacete.com

• INVERSIONES EN BOLSA
• FUTUROS Y OPCIONES
• ANALISIS DIARIO, GRATUITO, VIA E-MAIL
Realice sus operaciones financieras con rapidez y eficacia

FONDOS DE INVERSION

Nombre	Fondo	V.Liq.Ul	Patrim.(M)	Participes	%Ayer	%Año	Fecha	Nombre	Fondo	V.Liq.Ul	Patrim.(M)	Participes	%Ayer	%Año	Fecha
AHOR. CORP. GESTION (El Monte - Caja de Ahorros - V.I. 967229499)								DWS INVESTMENS (DEUTSCHE BANK)							
EL MONTE F-S	FIM	8,99	2,8	86	0,39	-6,72	26/9/02	DWS DINER	FIAMM	1.147,28	581,29	15.636	0,01	1,93	25/9/02
A.C.LARGOF	FIM	10,79	206,48	5.310	-0,09	4,06	27/9/02	DWS DINER II	FIAMM	839,62	261,41	10.553	0,01	1,92	25/9/02
A.C.DEUDA F	FIM	13,31	522,27	18.139	-0,05	2,91	27/9/02	DWS EUROPA B	FIM	6,00	126,52	6.825	0,93	-36,81	25/9/02
A.C.CUENTA F	FIAMM	1.280,03	2030,13	101.793	0,01	1,72	27/9/02	DWS MIXTA II	FIM	13,16	36,86	3.043	0,08	-27,76	25/9/02
AHORROFONDO	FIM	32,10	409,93	29.404	2,07	-17,78	26/9/02	DWS CAPITAL	FIM	7,05	141,63	4.784	0,24	-4,73	25/9/02
A.C.MATER. P	FIM	4,98	2,82	450	3,29	-19,42	26/9/02	GAESCO-GESTION							
C. MURCIA DI	FIAMM	1.007,60	28,16	1.244	0,01	1,64	27/9/02	FONSMANL.BOR	FIM	7,66	23,50	1.336	-1,65	-12,23	25/9/02
A.C.FONDO IN	FIM	6,79	2,69	125	-0,04	1,04	26/9/02	G-FDO-FONDOS	FIM	4,91	29,83	2.543	-3,09	-27,80	25/9/02
C.MURCIA GAR	FIM	6,80	18,86	625	0,00	2,27	26/9/02	CONSTANTFONS	FIM	7,81	31,17	8.106	-0,05	1,91	26/9/02
A.C.AUSTRALA	FIM	3,58	36,74	4.698	1,17	-18,58	25/9/02	BONA RENDA	FIM	4,48	11,84	812	-3,08	-23,01	25/9/02
A.C.ACCIONES	FIM	10,37	178,97	20.430	4,29	-35,61	26/9/02	GESATLANTICO							
CAJA MURCIA	FIM	9,87	4,34	281	0,01	1,56	27/9/02	DINERATLANTI	FIAMM	1.435,26	107,81	6.483	0,01	1,50	25/9/02
FOND C.C.M.	FIM	8,46	23,71	1.403	0,01	2,10	26/9/02	ATLANT.MIXTO	FIM	5,72	39,84	3.305	0,40	-18,83	25/9/02
INVERMONTE	FIM	15,69	3,08	155	0,01	1,89	26/9/02	RENTATLANTIC	FIM	9,23	42,05	2.238	-0,06	2,63	25/9/02
A.C.JAPON	FIM	4,79	4,42	656	1,61	-19,58	25/9/02	FONDOATLANTI	FIM	16,97	103,25	4.654	-0,05	1,77	25/9/02
AHORROFON.20	FIM	6,28	24,6	1.436	0,70	-5,53	26/9/02	BOLSATLANTIC	FIM	7,49	41,49	4.604	0,98	-35,68	25/9/02
ALLIANZ GESTION								ATLEUROACCI	FIM	3,46	13,30	1.936	1,73	-38,13	25/9/02
ALLIAN.MIXTO	FIM	5,92	18,35	101	1,33	-11,15	26/9/02	GESBANKINTER (Agente INVERALIANCE S.L. Edif. Toscana, 6 3º, Pta.14. Tlf. 967193040)							
ALLIA.VARIAB	FIM	3,76	130,97	134	3,37	-33,00	26/9/02	DINERO 97	FIAMM	688,47	154,97	5.255	0,01	1,75	25/9/02
ALLIANZ.FOND	FIM	88,00	177,80	157	-0,07	4,41	26/9/02	BK FONDO MIX	FIM	970,77	117,14	5.292	1,47	-14,34	25/9/02
BANSABADELL INVERSION								BK MIXTO 2	FIM	665,29	127,37	6.871	2,21	-16,42	25/9/02
SAB.JAP.BOLS	0	2,44	13,66	707	-1,23	-18,90	25/9/02	CUENTA ORO I	FIAMM	1.100,21	162,56	8.093	0,01	1,63	25/9/02
INVERTECNOCR	FIM	5,83	7,7	234	0,03	-7,58	25/9/02	BK DINERO 96	FIAMM	739,10	304,42	4.623	0,01	1,73	25/9/02
INVERSAB.50	FIM	4,61	9,67	489	0,13	-16,79	25/9/02	BK FONDO	FIM	22,02	101,67	4.640	4,38	-31,20	25/9/02
INVERSAB.25	FIM	15,40	384,75	15.919	0,01	-7,78	25/9/02	TELEFON.VARI	FIM	1.238,84	117,30	6.962	3,65	-29,35	25/9/02
INVERSAB.70	FIM	12,22	84,46	4.759	0,37	-23,38	25/9/02	BK FONDO MON	FIAMM	1.601,40	201,75	5.990	0,01	1,62	25/9/02
BBVA GESTORA								F.MIXTO RF	FIM	64,62	82,87	3.761	1,06	-5,72	25/9/02
BONO 2002 A	FIM	757,66	224,88	7.524	0,00	1,51	25/9/02	CUENTA ORO	FIAMM	1.113,08	173,81	4.922	0,01	1,63	25/9/02
BB.OPORT.INT	FIM	4,56	46,52	11.732	2,06	-37,16	25/9/02	GESBETA MEES PIERSON (Beta Capital MeesPierson).Ver anuncio pie de página							
BBVAR-2006	FIM	7,73	33,12	790	-0,20	5,19	25/9/02	JAPON ACCION	FIM	4,30	1,51	260	1,80	-16,20	25/9/02
BBVA ACT.FTE	FIAMM	1.251,49	392,17	22.283	0,00	1,67	25/9/02	BETA REN.PLU	FIM	6,61	15,93	433	0,59	-8,20	25/9/02
DOLAR CASH	FIM	79,22	7,38	360	0,09	-8,66	25/9/02	USA ACCIONES	FIM	6,14	5,39	356	1,25	-31,30	25/9/02
BBVABOL.USA	FIM	10,59	197,72	9.282	2,61	-35,02	25/9/02	BETA ACCS.	FIM	79,08	13,80	632	4,37	-31,76	25/9/02
BONO 2007	FIM	894,59	568,52	17.676	-0,16	6,80	25/9/02	BETA ACTIVOS	FIM	735,57	26,26	215	0,00	2,02	25/9/02
BONO 2004	FIM	839,82	302,43	9.856	-0,08	3,89	25/9/02	BETA VALOR	FIM	12,86	21,55	986	1,23	-14,46	25/9/02
BBVA TRANQ.I	FIM	777,25	280,14	9.755	-0,17	3,34	25/9/02	BETA EURO CO	FIM	7,61	92,05	98	0,08	-3,72	25/9/02
BBVA FOND.IH	FIM	864,70	54,28	2.521	-0,09	1,92	25/9/02	BETA RENTA	FIM	16,57	23,67	472	-0,02	2,34	25/9/02
BBVA B. USA	FIM	13,09	25,39	983	-0,15	-4,94	25/9/02	SECURITY FUN	FIM	15,34	18,84	209	0,27	-6,57	25/9/02
BBVADEUDA	FIM	149,77	282,05	10.020	-0,06	3,18	25/9/02	BETA EURO AA	FIM	4,78	15,75	1.193	5,00	-30,71	25/9/02
BBA BONOS EM	FIM	633,49	3,58	197	0,33	-12,08	25/9/02	EUROPYME ACC	FIM	4,17	3,63	234	1,08	-24,34	25/9/02
BBVAB-2004A	FIM	7,32	28,76	1.210	-0,08	3,26	25/9/02	GLOB.ASSET F	FIM	5,79	4,30	95	0,80	-9,00	25/9/02
BBVA GARANTI	FIM	594,32	17,89	673	0,20	0,48	25/9/02	BETA-CRECIMI	FIM	74,04	10,20	464	2,37	-25,38	25/9/02
BBVA IND.USA	FIM	6,26	3,18	157	2,49	-25,57	25/9/02	BETA-DINERO	FIAMM	1.430,00	70,55	1.714	0,01	1,60	25/9/02
BBVA DINERO	FIAMM	1.854,79	8.668,53	316.656	0,00	1,71	25/9/02	BETA DEUDA	FIM	12,17	20,97	295	-0,05	2,25	25/9/02
CAIXA CATALUNYA GESTIO								BETA FONDOS INTER. SIMCAV		6,09					27/9/02
CAIXA DINER	FIAMM	1.745,64	95,52	12.260	-0,01	1,58	25/9/02	BETA TECH INVER. SIMCAV		2,46					27/9/02
C.CATAL.GLOB	FIM	11,04	56,34	7.488	0,02	-8,59	25/9/02	GESTORA BANCAJA							
CAIXA C.DOBL	FIM	9,20	150,17	9.587	0,03	3,13	24/9/02	BANCAJA DINE	FIAMM	1.475,57	369,87	22.202	0,01	1,66	25/9/02
C.CATAL.PREV	FIM	17,40	163,79	21.906	-0,07	2,00	25/9/02	B.R.V.EURO	FIM	359,13	19,88	860	1,78	-38,80	25/9/02
CAIXA CATAL3	FIM	7,99	80,07	7.778	-0,15	1,85	25/9/02	BANCAJA RV M	FIM	8,45	53,30	4.948	1,18	-23,22	25/9/02
BSCH GESTION								BANCAJA RF	FIM	15,93	128,56	6.573	-0,06	3,48	25/9/02
BAN.MIX.FU2	FIM	6,28	165,73	11.084	0,62	-5,97	26/9/02	INVERCAIXA GESTION							
USA BLUE CHI	FIM	34,16	66,5	3.982	1,43	-36,70	26/9/02	FONC.MIXTO28	FIM	7,22	569,96	21.274	-0,12	-1,09	25/9/02
BCH R.F. 1	FIM	21,13	413,1	8.825	-0,13	3,20	26/9/02	FONCAIXA M25	FIM	7,20	428,41	18.116	-0,11	-0,83	25/9/02
S.SIG.XX13	FIM	11,31	617,45	18.081	0,00	2,12	26/9/02	FONCAIXA D6	FIAMM	601,01	186,26	17.789	0,00	0,00	25/9/02
S.SANT.FIAMM	FIAMM	1.523,43	460,36	17.665	0,01	1,24	18/7/02	FONCAIXA A2	FIM	18,54	215,05	10.243	-0,04	1,02	25/9/02
SANTANDER TE	FIAMM	1.531,47	457,93	36.062	0,00	1,94	26/9/02	MORGAN STANLEY DW							
DINERACTIVO	FIAMM	1.408,91	785,83	33.085	0,00	1,73	26/9/02	MS FIVA	FIM	15,58	76,23	3.226	1,08	-9,83	25/9/02
BCH FONDIM.1	FIAMM	1.743,06	1.306,45	15.434	0,00	1,84	26/9/02	MS DINERPLUS	FIAMM	1.370,87	102,86	13.643	0,01	1,88	25/9/02
BCH ACCIONES	FIM	7,54	190,09	18.017	3,97	-31,04	26/9/02	EURO ACCIONE	FIM	5,52	116,32	8.254	4,68	-33,94	25/9/02
S.BOL.ASEG.2	FIM	901,11	486,14	15.994	-0,02	1,73	26/9/02	MSE.GLOBAL	FIM	6,72	189,43	8.642	1,77	-13,43	25/9/02
SANT.REN.AC2	FIM	9,98	422,41	10.233	0,22	-0,20	26/9/02	MS AHORRO	FIM	17,46	258,41	4.311	-0,02	2,34	25/9/02
SANTANDER AH	FIM	15,00	155,08	57.602	0,00	1,12	26/9/02	MSBOLSA	FIM	14,53	79,46	6.709	4,10	-32,29	25/9/02
BCH MIX.ACCI	FIM	13,72	413,94	29.877	2,09	-20,99	26/9/02	MS LATINOAME	FIM	3,20	13,45	3.620	1,70	-39,45	25/9/02
SANT.GES.MIX	FIM	9,36	424,78	33.698	0,62	-10,74	26/9/02	MSBOLSAPLUS	FIM	13,52	148,13	4.986	4,80	-37,30	25/9/02
SANTANDER AC	FIM	1,84	397,95	13.200	5,53	-34,73	26/9/02	RENTA 4 GESTORA							
BAN.MIX.EXTR	FIM	5,42	192,09	11.332	1,26	-10,50	26/9/02	RENTA 4-AHO	FIM	11,86	20,86	511	-0,01	1,07	25/9/02
SAN.LATIN.AS	FIM	606,53	262,44	13.090	0,00	1,15	26/9/02	RENTA 4 ASIA	FIM	5,74	4,27	433	0,51	-19,15	25/9/02
BOL.EUR.ASEG	FIM	1.129,05	334,64	16.436	-0,70	3,48	26/9/02	R-4TECNOLOGI	FIM	1,22	2,89	2.080	-1,19	-45,31	25/9/02
SANTANDER DN	FIAMM	1.231,38	3.584,02	152.448	0,01	1,64	26/9/02	RENTA 4 ACTI	FIM	6,37	3,49	105	1,03	-17,78	25/9/02
SANT.CREC.AC	FIM	5,65	230,11	20.426	1,57	-22,70	26/9/02	REN.BOLSAPLU	FIM	574,81	4,36	292	0,52	-30,05	25/9/02
EUROV.BOLSA	FIM	123,59	265,32	22.328	0,98	-33,72	25/9/02	RENPROA CHAR	FIM	3,60	2,10	120	2,87	-40,60	25/9/02
EUROV.MIX-70	FIM	2,24	401,36	31.432	0,98	-26,66	25/9/02								

EXTRANJERO

En medio de la jornada electoral celebrada ayer en Marruecos

Rabat cancela la visita de Benaissa a la UE y acusa a España de presiones

El ministro de Exteriores de Marruecos, Mohamed Benaissa, ha cancelado la visita que tenía previsto realizar el próximo lunes a las instituciones de la UE en Bruselas, informó la embajadora de Marruecos en la Unión Europea, Fatima Belarbi.

AGENCIAS



Benaissa (en primer término a la izquierda) durante su último encuentro con la titular de Exteriores española.

Belarbi informó ayer a EFE de la suspensión de la visita después de que la embajada de Marruecos ante la UE emitiese un comunicado que atribuía a las presiones insistentes españolas de último minuto "el aplazamiento de la entrevista". Benaissa debía celebrar el día 30 con el presidente de la Comisión Europea, Romano Prodi.

La visita del día 30 a Bruselas ha sido aplazada. Hay presiones españolas", declaró Belarbi, quien agregó que "los europeos deben saber que tienen un socio del otro lado. No deben saber hacer la diferencia". La embajadora indicó que en el momento, no se ha fijado una fecha para una próxima visita de Benaissa a Bruselas.

En su comunicado, firmado por la embajadora de Marruecos, ésta expresa su "sorpresa" por el aplazamiento de las entrevistas que Benaissa tenía previstas los próximos lunes y martes con los más altos responsables de la Comisión Europea y del Consejo de Ministros comunitario.

Se sabido igualmente, de fuentes comunitarias, que este aplazamiento de último minuto es el resultado de presiones de las embajadoras españolas", indica Belarbi en la nota. Recuerda que "la visita del ministro fue programada a raíz de una audiencia real concedida al rey Mohamed VI al presidente de la Comisión Europea, Romano Prodi, y a petición de éste, al margen de la cumbre sobre el control sostenible celebrada en Ginebra los días 25 y 26 de septiembre en Ginebra".

JORNADA ELECTORAL

El anuncio de Rabat coincide con las cruciales elecciones legislativas que se celebran en el país. La afluencia de votantes a las urnas durante la jornada electoral no fue muy numerosa, aunque se confiaba en que tras la tradicional oración musulmana de los viernes

y al término de la jornada laboral aumentara sensiblemente la participación.

El Ministerio del Interior no había divulgado a última hora de la tarde de ayer ningún índice

oficial de participación y sólo las dos cadenas públicas de la televisión marroquí, RTM y 2M, informaron de que a mediodía entre el 10 y el 15 por ciento de los 14 millones de

electores había acudido a las urnas.

Los 37.517 colegios electorales habilitados por todo el país abrieron sus puertas a las 08.00 GMT y permanecieron abiertos hasta las 19:00 GMT.

En Marruecos, un país en el que el 99 por ciento de sus cerca de 30 millones de habitantes son musulmanes, la actividad laboral se paraliza prácticamente los viernes, poco antes de mediodía, para que los fieles puedan acudir a orar a las mezquitas.

El índice de participación será un dato muy importante en estas elecciones legislativas marroquíes, las primeras que deberían ser "honestas y transparentes", según el compromiso adquirido por el rey Mohamed VI y el gobierno de coalición de Abderramán Yusufi. Una participación muy baja reflejaría el desapego y la desconfianza de la población hacia la vida política y pondría en entredicho la legitimidad de los nuevos poderes ejecutivo y legislativo que surjan de estas elecciones.

El primer ministro Yusufi, de 78 años, señaló tras depositar su voto en un colegio electoral de Casablanca que una

participación que rondara el 75 por ciento del censo "sería beneficiosa para el proceso democrático en Marruecos" y anunció su intención de retirarse de la política.

Los líderes de los principales partidos políticos en liza, un total de 26, acudieron a votar mayoritariamente por la mañana y coincidieron en destacar que éstas serán las primeras elecciones libres y limpias y que suponen un paso "crucial" en el proceso de democratización del país. Abdelkrim Jatib, secretario general del Partido Justicia y Desarrollo (PJD), la única formación integrista que concurre a estas elecciones y que espera aumentar sensiblemente los 14 diputados que tenía en la Asamblea saliente, comentó: "espero que las elecciones nos traigan mucho bien y que Dios haga el resto". M. Aherdan, secretario general del Movimiento Nacional Popular (MNP), uno de los siete partidos que forman la actual coalición de gobierno, declaró que habían recibido informaciones de que "las autoridades han sorprendido a varias personas que intentaban hacer trampas o comprar votos".

Centenares de muertos en un naufragio frente a las costas de Gambia

Al menos 500 personas pueden haber muerto ahogadas en el hundimiento del "Diola", un transbordador senegalés que naufragó anteanoche frente a las costas de Gambia con 796 pasajeros a bordo, informó ayer la radio "Wal Fadji", que cita a portavoces de la capitanía de puertos de Dakar. Unos cincuenta supervivientes ha sido rescatados y 185 cadáveres recuperados del área del siniestro por una flotilla de buques de la armada senegalesa que es asistida por unidades de las marinas francesa y gambiana, señalaron las fuentes. En el barco viajaban decenas de jóvenes escolares, integrantes de distintos equipos de fútbol que se dirigían a Dakar para participar en un torneo nacional.

El buque 'Le Diola', que cubría la línea entre Dakar y Ziguinchor, la capital de la provincia meridional senegalesa de Casamance, zozobró a las 23.00, hora local (la misma GMT), posiblemente a causa del mal tiempo reinante, señaló la fuente. Tras conocerse el naufragio, miles de personas acudieron a los puertos de Dakar y Ziguinchor en búsqueda de información sobre sus familiares que viajaban en el buque. Por su parte, las autoridades senegalesas mantienen un mutismo total sobre el posible número de víctimas mortales.

Rusia cree que no se han dado pruebas que justifiquen una intervención

Washington y Londres pactan una "base de resolución" contra Irak

AGENCIAS

EE.UU. y el Reino Unido han llegado a un acuerdo con respecto a un proyecto de resolución de la ONU sobre el desarme de Irak y buscarán el apoyo del resto de países del Consejo de Seguridad, anunció el jueves por la noche el secretario de Estado, Colin Powell.

En una intervención ante el Comité de Relaciones Exteriores del Senado, Powell manifestó que Londres y Washington están de acuerdo en que la ONU apruebe una nueva resolución que deje claro que Irak ha incumplido las obligaciones que le impuso la ONU.

Además, el texto debería incluir qué debe hacer Irak y las consecuencias que podría afrontar si no cumple las exigencias.

"Tiene que haber consecuencias duras", afirmó el secretario de Estado.

Powell anunció que un emisario viajará a Francia y Rusia, los países más reticentes a las intenciones de EE.UU. de que el Consejo de Seguridad de la ONU apruebe una nueva resolución sobre Irak.

El enviado sería el subsecretario de Estado para Asuntos Políticos, Marc Grossman, el "número tres" del Departamento de Estado y uno de los hombres de confianza de



EE.UU. y el Reino Unido buscan el apoyo del resto de países del Consejo de Seguridad. EFE

Powell, indicaron fuentes de esa Secretaría.

Dentro de la ofensiva diplomática de EEUU entre los países con derecho a veto dentro del Consejo de Seguridad de la ONU, Powell habló por teléfono el miércoles con los ministros de Exteriores de China y Rusia, después de que el

mismo día lo hiciera con el de Francia.

Asimismo, los presidentes de Francia y Rusia, Jacques Chirac y Vladimir Putin, hablaron también por teléfono y señalaron que coinciden en su enfoque sobre el tema de Irak, que debe tratarse en la ONU, y se concertarán de forma "muy

estrecha" en los próximos días, anunció el palacio presidencial francés.

Ayer mismo, el Kremlin afirmaba que "no ha recibido pruebas claras e irrefutables" de que Irak posea armas de destrucción masiva ni de que el régimen del presidente Sadam Husein haya colaborado con la

red terrorista Al Qaeda. Igor Ivanov, ministro ruso de Asuntos Exteriores, también alegó que al Kremlin no ha llegado "hechos o pruebas" sobre la supuesta ayuda iraquí a Osama Bin Laden, el terrorista más buscado del mundo para "producir armas químicas".

Ivanov cuestionó así las afirmaciones de los Gobiernos de Estados Unidos y Gran Bretaña sobre la capacidad bélica de Irak y su vinculación con Bin Laden y Al Qaeda.

Poco antes del comienzo de una sesión especial sobre Irak en la Duma o Cámara de Diputados de Rusia, Ivanov subrayó con énfasis que sólo los inspectores internacionales de la ONU pueden "confirmar o desmentir" las acusaciones norteamericanas y británicas.

"Sería un error imperdonable demorar la vuelta de los inspectores a Irak", manifestó el jefe de la diplomacia rusa, el día de la llegada a Moscú de un enviado especial de EE.UU.

"En los últimos días, representantes oficiales de EE.UU. y Gran Bretaña han asegurado que disponen de información sobre los vínculos de Irak con la organización terrorista Al Qaeda y de que Irak ayudó a Bin Laden en la producción de armas químicas", dijo Ivanov.

Arafat conmemora el aniversario de la segunda 'intifada' bajo el cerco israelí

AGENCIAS

Yaser Arafat conmemoró ayer el segundo aniversario de la "Intifada de Al Aqsa" bajo el cerco de los tanques israelíes en la Mukata de Ramala y en medio de una nueva ola de violencia que echa por tierra los esfuerzos diplomáticos por la paz. Los contactos entre la Autoridad Nacional Palestina (ANP) e Israel están totalmente interrumpidos, mientras que los representantes del Cuarteto de Madrid -Estados Unidos, la Unión Europea (UE), Rusia y la ONU- tantean en uno y otro bando cualquier posibilidad de apaciguar la grave crisis.

El primer ministro israelí, Ariel Sharón, sigue ignorando



Arafat continúa aislado en la sede de la Múkata. EFE

la reciente resolución del Consejo de Seguridad de la ONU y la petición de EE.UU., el prin-

cipal aliado de Israel, para que levante el sitio impuesto hace ocho días a Arafat, presidente

de la ANP.

"Nuestra intención -al mantener el cerco a Arafat a pesar de la condena de comunidad internacional- es prevenir una escalada de los ataques terroristas", dijo Sharón al diario conservador Jerusalén Post, que difundió ayer sus declaraciones.

SANGRIENTA CAMPAÑA

Sharón y sus fuerzas de seguridad se hallan en plena y sangrienta campaña militar contra el Movimiento de la Resistencia Islámica (HAMAS), grupo al que pertenecía Mohamed Yarmur, al que mataron ayer los soldados israelíes en la ciudad de Hebrón.

Por su parte, Mohamed al

Dif, jefe de los Batallones de Al Kasem, el brazo armado de HAMAS, a quien Israel considera "un peligroso asesino" ha vuelto a la clandestinidad y se oculta en algún lugar de la franja de Gaza, informaron ayer portavoces de esa organización. Al Dif, añadieron, se resultó herido ayer en el intento de asesinato selectivo del Ejército israelí en el poblado de Shej Raduan, un barrio de Shej Raduan, al norte de la ciudad de Hebrón.

El "número uno" de los palestinos buscados por Israel, apodado "Mercurio" por tres veces -los israelíes dicen que fueron cuatro- que "escurrió" de los efectivos de los organismos de seguridad de ese país, estaría oculto después de recibir atención médica.

Implica a los servicios secretos galos en la masacre de Srebrenica

Milosevic afirma en La Haya que "no hay pruebas de ningún genocidio"

AGENCIAS



Una bosnio-musulmana observa por televisión el testimonio de Milosevic.

EFE

El ex presidente yugoslavo Slobodan Milosevic, declaró en la segunda fase del juicio en su contra que se sigue en el Tribunal Internacional de La Haya que "no hay pruebas de ningún genocidio" y que ha habido "fabricación sobre los campos de concentración".

El TPIY reanudaba el jueves el proceso contra Milosevic por las acusaciones de crímenes de guerra y contra la humanidad cometidos durante la guerra de Croacia (1991-95) y también de genocidio en el conflicto en Bosnia (1992-95). Milosevic aportó al juicio un vídeo de lo que calificó de "muestra de la manipulación de comunicación", en el que se mostraban imágenes del campo de concentración de Jasenovac (1941-45) y de Srebrenica (1992), al noroeste de Bosnia, y en el que las peritajes presas allí decían a los periodistas que "me siento muy bien aquí".

Además, y como viene siendo una costumbre en el TPIY, el ex líder yugoslavo repitió sus alegatos contra el Tribunal, acusándolo de "ilegal" y de "no en un contexto legal" y "no en el contexto mediático". También, como ya había aludido el pasado febrero en el juicio del juicio por crímenes en Kosovo, Milosevic reiteró la opinión de que los conflictos de Croacia y de Bosnia eran "guerras civiles" en las cuales Serbia ni la República Yugoslava hicieron parte.

Parece ser que serbios ayudando a serbios es un crimen. El Vaticano también proveyó armas a los croatas pero mientras que yo soy un criminal, el Papa continúa siendo un "Padre Santo", añadió.

Asimismo, Milosevic ha acusado a los servicios secretos franceses de estar implicados en la masacre de Srebrenica en

1995, donde murieron más de 7.000 musulmanes.

Por su parte, el fiscal aseguró que "el acusado tenía la intención de destrozarse a la comunidad musulmana de Bosnia" y que "el genocidio fue la consecuencia natural y prevista de una empresa criminal que pretendía expulsar permanentemente y a la fuerza a los no serbios del territorio".

Desde que el juicio contra Milosevic comenzó el pasado febrero, por el caso de Kosovo, los fiscales se enfrentan al problema de encontrar a los testigos adecuados que den testimonio de que los conflictos ocurridos en la antigua Yugoslavia estaban orquestados desde Belgrado.

En el caso de esta segunda fase, probar esta conexión es más difícil que en el caso de Kosovo, porque durante los

conflictos de Croacia y Bosnia (entre 1991 y 1995) Milosevic era presidente de Serbia y no de la Federación Yugoslava.

La fiscal jefe Carla del Ponte hizo durante su intervención

un llamamiento a la cooperación entre Estados y, aunque reconoció la colaboración de Yugoslavia durante la primera fase del juicio, se quejó de que ésta "es difícil e imprevisible".

La hija del ex presidente yugoslavo, condenada por tenencia ilícita de armas

La hija del ex presidente yugoslavo Slobodan Milosevic, Marija, fue condenada ayer a ocho meses de cárcel o dos años condicionales por posesión ilegal de armas y amenaza a la seguridad el 1 de abril del 2001, la noche cuando fue arrestado su padre.

En el mismo juicio ha sido multado con un equivalente de 170 euros Cedomir Jovanovic, vicepresidente del gubernamental Partido Democrático (DS), que negoció entonces la entrega de Milosevic a la Justicia serbia por sospecha de abuso de poder, y a quien supuestamente disparó Marija con una pistola.

El Gobierno de Costa de Marfil declara "zonas de guerra" las regiones de Bouaké y Korhogo

AGENCIAS

Más de 1.200 personas fueron evacuadas el pasado jueves de Bouaké (Costa de Marfil), en convoyes protegidos por soldados franceses, informó el Estado Mayor de Francia. Más del 60 por ciento de los evacuados desde la segunda ciudad de Costa de Marfil, ocupada por soldados rebeldes marfileños, hacia Yamoussoukro son franceses u occidentales, y el resto son ciudadanos africanos. Las operaciones de evacuación se reanudaron ayer para permitir la salida de Bouaké de los que lo deseen, indicó el Estado Mayor.

El Gobierno de Costa de Marfil declaró anteayer "zonas de guerra" las regiones de Bouaké y Korhogo, en poder de los rebeldes a raíz de la sublevación de la semana pasada. Según el ministro marfileño de Defensa, Moise Lida Kouassi, Bouaké y Korhogo, ciudad del norte del país también en manos de los amotinados, serán atacadas por las tropas gubernamentales "en las próximas horas".

Los insurgentes controlan el centro de Bouaké, mientras que las fuerzas leales al presidente marfileño, Laurent Gbagbo, se han desplegado en el este de la metrópoli, la segunda en importancia del país. La evacuación de los extranjeros se lleva a cabo durante un alto el fuego de los rebeldes, con el fin de facilitar la operación, según confirmaron fuentes militares galas.

REFUERZOS

El Gobierno de Costa de Marfil ha recibido el apoyo de tres aviones de combate nigerianos Alphajet y personal militar llegados al aeropuerto militar de Abiyán, informaron fuentes oficiales.

El reducido contingente nigeriano, formado principalmente por personal técnico de apoyo, es parte de uno mayor que podría ser desplegado en Costa de Marfil por varios países del Oeste de África, en ayuda del Gobierno del presidente Laurent Gbagbo, para sofocar la sublevación iniciada el pasado jueves por unos 800 soldados.

La asonada militar, surgida por reivindicaciones laborales de los amotinados que habían recibido de las autoridades marfileñas la orden de su desmovilización, ha degenerado en un conflicto regional tras la acusación hecha por Gbagbo a varios países vecinos de estar involucrados en la revuelta, principalmente Burkina Faso.

Una tropa expedicionaria de Estados Unidos, de 200 hombres, llegó también esta semana a Costa de Marfil para la protección de sus ciudadanos residentes y de otras nacionalidades, que se calculan en unos 30.000 en todo el país, el mayor productor mundial de cacao.

Rusia rechaza las propuestas de la CE sobre Kaliningrado

AGENCIAS

Rusia rechaza las propuestas de la Comisión Europea sobre la cuestión de Kaliningrado, al considerar que "no solucionan nada", según indicó el primer ministro ruso, Mijail Kassianov.

Tras la ampliación de la Unión Europea prevista para el 2004 a Polonia y Lituania, que rodean la región de Kaliningrado, los habitantes de este enclave estarían obligados a partir del próximo verano a obtener visados de tránsito para dirigirse al resto de Rusia, situación que Moscú considera inaceptable.

"Las propuestas de la UE no son las que podemos aceptar", indicó Kassianov, subrayando que éstas "no solucionan nada" el problema. "Es una propuesta de visados múltiples de entrada, pero bajo un nuevo vestido", indicó, considerando que aún habrá que "trabajar y trabajar" para solucionar la cuestión. La CE propuso la semana pasada conceder un "pase" especial de tránsito a los habitantes del enclave de Kaliningrado.



Mijail Kassianov, primer ministro ruso.

EFE



VUELVE CARRUSEL DEPORTIVO



cadena ser . com

PREPÁRATE PARA UN FIN DE SEMANA LLENO DE GOLES.

La verdadera pasión del fútbol está en Carrusel Deportivo. Por eso, cubrimos toda la jornada con el equipo más goleador de la Liga. Paco González y Pepe Domingo Castaño le ponen la emoción y Manolo Lama le pone la voz a un fin de semana que comienza con



la retransmisión del partido del sábado. Y continúa el domingo con el partido de la jornada. Con la colaboración de Quique Sánchez Flores, Radomir Antic, Poli Rincón, Joaquín Ramos Marcos, José Francisco Pérez Sánchez, José María Minguella y Tomás Guasch.



Nº1 en DEPORTE

"Tenemos la ilusión de ganar y seguir arriba"

El Albacete no quiere ser un líder de paso

ADOLFO G. FALERO



Jesús Perera, autor de dos goles esta temporada, apunta hacia arriba.

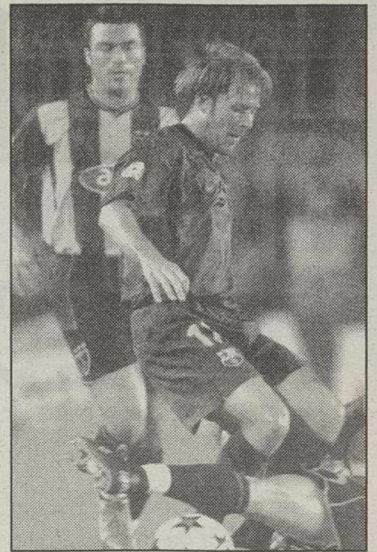

Hoy, Betis-Barça.

Los partidos de la jornada

Primera División (4a. Jornada)

Alavés - Deportivo (Pino Zamorano)	20,30 (hoy)
Betis - Barcelona (Rubinos Pérez)	21,30 (hoy)
Valladolid - Real Madrid (Ramírez)	21,30 (hoy)
Celta - Málaga (Pérez Lasa)	18,00
Atlético Madrid - Recreativo Huelva (M. Delgado)	18,00
Athletic Club - Mallorca (López Nieto)	18,00
Espanyol - Sevilla (Pérez Pérez)	18,00
Racing - Villarreal (Mejuto González)	18,00
Osasuna - Real Sociedad (Turienzo Álvarez)	19,00
Valencia - Rayo Vallecano (Iturralde González)	20,30

Segunda División A (4a. Jornada)

Leganes - Xerez (Martínez Franco)	18,30 hoy
Córdoba - Terrassa (Pérez Lima)	18,30 (hoy)
Levante - Eibar (Amoedo Chas)	18,30 (hoy)
Compostela - Oviedo (Herráez)	18,30 (hoy)
Albacete - Elche (Rodado Rodríguez)	12,00
Pol. Ejido - Numancia (Mensuro Miguel)	18,00
Salamanca - Badajoz (Velasco Carballo)	18,00
Racing Ferrol - Getafe (Pérez Izquierdo)	18,00
Tenerife - Zaragoza (Castillo Estévez)	19,00
Sporting - Las Palmas (García Delgado)	18,30
Murcia - Almería (Bello Rebolo)	20,00

Tercera División/XVII (5ª jornada):

CD Cuenca- CD Toledo B	17,30.
Gimnástico Alcázar-Albace-te Balompié B	18,00.
Socuéllamos-Quintanar del Rey	18,00.
Villarrobledo-Guadalajara	19,00.
CD Sigüenza-Puertollano	17,00.
Hellín Deportivo -CD Torrijos	12,00.
At. Tarazona-UD Almansa	17,30.
CD Los Yébenes-Manzana-res	17,30 (hoy).
Torpedo-66 - C.F. Tomelloso	17,00.
CF Valdepeñas-La Roda	Caja Rural 18,00.

► **Viejos conocidos.** Con respecto al amplio conocimiento de los dos equipos, Ferrando está tranquilo: "Nos conocemos los dos; Julián Rubio ha estado aquí y querrá ganar, pero también nosotros conocemos al Elche. Tenemos ilusión de victoria y muchas ganas de seguir arriba. El Elche tiene mucha gente nueva, en cuanto se acoplen los jugadores, va a dar un nivel alto. Quizás necesite cinco o seis jornadas más para esto".

► **Somos el Albacete.** Ferrando no esconde sus bazas: "El rival no condiciona nuestra alineación. Con el máximo respeto al Elche, nosotros somos el Albacete. Debemos tener nuestro estilo propio y salir a ganar".

César Ferrando evita los piques entre sus jugadores

La llegada de César Ferrando ha roto algunas recetas que aplican la mayor parte de los entrenadores. Después de cuatro semanas de competición, el técnico valenciano no ha realizado partidillos de entrenamiento dentro de la propia plantilla y lo explica así: "Todos los días hacemos unos entrenamientos que a mí me son válidos para sacar conclusiones. Los partidillos de los jueves entre titulares y suplentes suelen terminar a palos, con piques entre unos y otros; los suplentes suelen ganar y pagan el enfado de no jugar con el compañero, cuando el enfado debería ser con el entrenador. Ya como jugador no me gustaban".

Asimismo, Ferrando no ponía objeciones al hecho de jugar el domingo por la mañana; al contrario, le gusta: "El sábado por la tarde o domingo por la mañana, me gusta más. Nos ahorramos los nervios de todo el fin de semana si jugamos antes".

► **El liderato no pesa.** Lo han pasado sin excitantes, ni colorines, por llevarse tan sólo jornadas de Liga. Jugadores veteranos como Roa o Ferrando han pedido esperar a la jornada 15 para hacer declaraciones sobre el potencial del equipo.

► **Ferrando, un espaldarazo.** El liderato supone más confianza en el trabajo que se desplegando desde el mes de julio, y un espaldarazo a un técnico debutante en categoría. Ayer reconoció que ha trabajado durante la temporada con "más alegría", por lo que ahora mismo, la plantilla tiene la moral por las nubes.

► **Siempre con humildad.** Esta vez, dijo Ferrando, "espero que se refleje en el campo. No es que la gente está tranquila, pero es cierto que se trata de otra forma. Espero que con esta humildad que pedía Sarabia en los últimos años, no nos toque a nosotros. Mientras sigamos con esta mentalidad de trabajo, siempre con humildad".

Julián Rubio: "Han hecho un equipo bueno"

Un millar de seguidores del Elche llegarán al Estadio

□ A.G.

La presencia de las cámaras televisivas de Canal Plus no será óbice para que unas mil personas procedentes de Elche viajen hasta el Carlos Belmonte este domingo para ver un partido entre viejos conocidos.

Ya la pasada temporada, pese a que el tiempo amenazaba lluvia, la llegada de seguidores ilicitanos fue importante, aunque en aquella ocasión, en el mes de marzo, la buena segunda vuelta del equipo ilicitano era un aliciente añadido para viajar a Albacete.

Por otro lado, Julián Rubio, entrenador del Elche, auguró ayer en la habitual rueda de prensa de los viernes que el partido que su equipo jugará el domingo contra el Albacete "puede ser disputado y bueno", aunque avisó de la peligrosidad de su rival en esta jornada, dada su condición de líder de la categoría.

El encuentro en el Carlos Belmonte supondrá para el técnico manchego regresar al campo del equipo que entrenó durante varias temporadas, aunque aseguró que este reencuentro no tiene ninguna significación especial para él.

"No le tengo rencor a nadie del Albacete. Todo lo contrario, tengo un cariño especial y tremendo al equipo de mi tierra, al que he defendido en cuatro ocasiones, como entrenador, y una como futbolista", recordó.

LA PRIMERA VICTORIA

Para el técnico, se trata "de un partido más" y lo único que importa es "sumar los tres primeros puntos para trabajar un poco más tranquilo y para que la gente crea en nosotros".

"Los resultados son los que reafirman los conceptos y fortalecen el trabajo, y de eso es de lo que yo tengo ganas de conseguir contra el Albacete", añadió.

Respecto a su rival, Rubio destacó que tiene "muy buen equipo, con una base fuerte desde hace cuatro años y lo único que ha hecho es cuatro remiendos importantes. Han hecho muy buen equipo para estar ahí tranquilos en la categoría", apuntó.

A Julián Rubio lo que más le preocupa en este momento es "ganar el partido" y para ello cree que deben hacer las cosas como están previstas.

"Cuando se prepara un partido es pensando que vas a hacer lo ideal. Unas veces te equivocas y otras no, unas veces sale y otras no, pero hemos preparado este partido conociendo al Albacete y nos hemos concien-



El Alba, actual líder de la categoría, recibe mañana un Elche titubeante.



La lluvia no restó afluencia de seguidores ilicitanos el pasado mes de marzo.

ciado de lo que podemos y debemos hacer. Estamos convencidos de que vamos intentar ganar en Albacete", concluyó.

El Elche, que ganó los dos partidos de Liga de la temporada pasada (1-0 en el Martínez Valero y 0-2 en el Carlos Belmonte) buscará el domingo su primera victoria.

Hasta el momento, sólo ha arañado dos puntos, ya que empezó perdiendo ante el Xerez (0-1) y luego sólo pudo empatar en El Molinón (0-0) y en casa ante el Leganés (1-1), sin olvidar el fuerte varapalo copero en Palamós (6-1).

El Alba juvenil, también líder, recibe hoy al At. Madrileño

De vuelta al grupo V de la División de Honor de juveniles, tras el destierro federativo en el grupo andaluz, el Albacete Balompié juvenil que entrena Martín Monteagudo se está dejando notar. Hasta la fecha, ha ganado los cuatro partidos disputados, es líder con 12 puntos, seguido de At. Madrid y San Federico con 9.

Esta tarde, en la Ciudad Deportiva (17,00), el Albacete que recupera a Pruden (el lunes acude a la selección española sub-19) recibe al At. Madrileño. Este equipo goleó al Badajoz (4-0) la pasada jornada, aunque está en la zona baja con 3 puntos.

Guía polideportiva de la jornada

Fútbol/Primera Autonómica (5a. jornada):

- Grupo I:
At. Pedro Muñoz-Albacete (Calero Sánchez) 17,30
Santa Cruz-La Gineta (Fernández Núñez) 18,00
Mota Cuervo-Pedroñeras (Sevilla Calixto) 17,00
At. Teresiano-Motillana (Jiménez Alvarez) 17,30
Manchego-Miguelurreñón (De Torre) 17,00
Manchego Provencio-Bolaño (Mena) 17,00
At. Jareño-Villamalea (Sevilla Llérida) 17,30
Villamayor-Criptanense (Zapata Murillo) 17,00
Quintanar-La Solana (Huerfano Guijarro) 20,00
Daimiel-Piedrabuena (Octavio Sánchez) 19,00

2ª Autonómica/Grupo I:

Aguas Nuevas-Minglanilla 17,00
Minaya-Ciudad Albacete 17,00
Ontur-El Herrumblar 17,00
At. Mahora-Madrigueras 17,30
CD Ledaña-Cenizate 17,00
Villamalea B-Pozohondo 17,00
Villalpardo-Pozo Cañada 17,00
Casas de Juan Núñez-Alb. Ibañés 17,00

Grupo II:

Pedroñeras B-Munera (aplazado)
CD Villa-At. Villarrobledo 17,00
El Bonillo-Almaguer (aplazado)

Juveniles División de Honor/Grupo V

(5a. jornada):
Extremadura-Murcia 11,30
At. Madrid-Real Madrid 13,00
Mérida-Las Rozas 12,00
Guadalajara-G. Alcázar (De Matos Sánchez) 17,00 (hoy)
Leganés-San Federico 16,00 (hoy)
Rayo Vallecana-Toledo 16,30 (hoy)
Albacete-At. Madrileño (Vidal Tormo) 17,00 (hoy)
Alcortón-Badajoz (Arb. Madrid) 17,00 (hoy)

Liga Nacional/Grupo XV

(3a. jornada):
Sonseca-Albacete (García García) 17,00 (hoy)
Puertollano-CD Albacete (Arcediano) 16,30 (hoy)
Fund. Albacete-Cristo Vega (Royo García) 17,00 (hoy)
Almansa-UD Talavera (Bleda) 17,30 (hoy)

Fútbol Sala/División de Plata:

- Grupo B:
Albacete-Manacor 18,00 (hoy)

Baloncesto/Liga EBA

Grupo E
Hellín - Cartagena (Donato Mtnz. Verdejo) 18,30 (hoy)

Voleibol Superliga Femenina (1a. Jornada)

Ribeira Sacra Monforte Albacete (Folgar-Ares) 18,30 (hoy)



Ya se conoce un finalista.

El Socuéllamos remonta y jugará la final de la Copa RFEF (4-1)

□ LT

4. Socuéllamos: Aguilar, Jaime (Toño, m. 46), Romero, Ferreiro, Domenech, J. Pérez, Lomas (Dani, m. 69), Ollero, Jonathan, París y Solano (Muñoz, m. 83).

1. Puertollano: Pablo, Mina-ya, Funez, Cuchillero, Richard (Raúl Hidalgo, m. 17), Carlos, David, Oscar, Juancho, Miguel Angel y Raúl Serrano (Raúl Galán, m. 87).

Goles: 1-0, min. 16: Jonathan, de tiro raso a centro de Solano. 2-0, min. 82: Solano, de disparo cruzado. 3-0, min. 90: Toño aprovecha una contra. 4-0, min. 93+: Toño, a centro de París. 4-1, min. 95+: Juancho en el único despiste de la zaga local.

Arbitro: Reneses Romero, asistido por Santacruz Garrido y Escudero Sánchez, de la delegación. Roja directa a Pablo (m. 21). Amonestó a los locales Domenech y Solano, y a los visitantes Cuchillero, Carlos, Miguel Angel, Raúl Serrano y Raúl Hidalgo.

Incidencias; Encuentro de vuelta de la semifinal de la Copa Real Federación Española de Fútbol, disputado en el campo municipal 'Los Molinos', de Quintanar de la Orden (Toledo). El Socuéllamos ganó la eliminatoria por el tanteo global de 4-3.

Comentario:

Socuéllamos encontró un hueco en la final de la Copa Federación al superar el 2-0 que traía en contra del choque de ida disputado en Puertollano al superar ese guarismo a punto de acabar el choque, y después de igualar a falta de ocho minutos, después de jugar durante 70 minutos en superioridad por la expulsión del meta visitante.

El cuadro de Julián Arguedas realizó un completo partido y su dominio fue abrumador hasta el punto de realizar el mejor juego de esta campaña y deleitar a la escasa parroquia que se atrevió a viajar hasta Quintanar de la Orden, jugando muy bien por las dos bandas y llevando constante peligro al portal puertollanense.

El otro finalista saldrá del partido que deben jugar Almansa y Villarrobledo el próximo día 3. De momento, la ventaja es para los almanseños que ganaron en la ida.

Los Yébenes perdió en Almansa el pasado fin de semana y dejó el liderato al Tomelloso.

MARQUEZ

El equipo de Rojo juega en el campo de La Roda

3ª-XVII: Tomelloso, Cuenca y Quintanar están invictos

□ LT

Arguedas, crecidos pese a todo tras su pase a la final de la Copa Federación.

El segundo, Los Yébenes, recibe hoy en el único partido adelantado a un Manzanares que llega convencido de sus posibilidades después del buen repaso que dio al Torpedo y la propia derrota de los de Carlos Tomás Viso en Almansa.

Para La Roda, cuarto igualado a 7 puntos con los filiales y el

Torpedo, la visita a Valdepeñas supone una oportunidad de oro para presentar su candidatura, sobre todo porque los vinateros suman tres derrotas consecutivas con diez goles encajado y ninguno a favor.

El G. Alcázar, que no cuajó una buena labor en Toledo, recibe en esta jornada a un Albacete B que no da la misma medida a domicilio que en casa, aunque los de Cazalilla cayeron

hace 15 días ante el Cuenca, lo que iguala la situación y que no sea fácil un pronóstico.

Para el Villarrobledo, que cayó en el feudo de su rival directo, Quintanar del Rey, la llegada del Guadalajara debe servir para congraciarse con sus mayores expectativas, algo a lo que también aspira un cuadro guadalajareño que se rehabilitó con su primera victoria. Será un partido interesante.

El Almansa se rehace tras ganar el pasado domingo y el Valdepeñas intenta nuevos fichajes

Los también albaceteños Almansa, en el feudo de su paisano At. Tarazona, y Hellín, frente al Torrijos, aspiran a impulsarse en la clasificación. Los de Teruel, tras derrotar al ex-líder, parecen comenzar ya a funcionar mejor y los de 'Yoyo' Ocaña, en horario matinal, deben rectificar de su derrota última en Puertollano.

Precisamente, el Puertollano, en el último encuentro de la jornada, y tras ser eliminado por el Socuéllamos en la Copa RFEF, para mayor enfado de su técnico Juan Vázquez, visita al colista Sigüenza que, lejos de su última gran campaña, intenta equilibrarse a marchas forzadas, aunque sus actuales estadísticas no invitan al optimismo.

Por otro lado, el Valdepeñas ha incorporado a su plantilla a Alberto Salazar, jugador de 26 años procedente del Santa Eulalia de la Tercera División de Baleares, y que llega para completar la zona defensiva del equipo.

Angel Maroto, presidente de la entidad blanca comentó a Efe la apertura de fichajes "para enmendar lo que otros han hecho mal desde el principio, y el mal del equipo es sobre todo en la zona defensiva, porque las bandas están siendo un coladero y el puesto de central tiene demasiadas lagunas por cubrir".

Según el presidente "la próxima semana vendrán otras novedades, pues hay que fijar los puestos con claridad y ello conllevará bajas, como es natural".

Estas bajas ya han sido concedidas al lateral derecho Cano, el cual y según nuestra información ya venía precedido de una lesión y que nadie conoció hasta que se firmó la ficha y jugó, y el segundo en dejar el equipo es Salva, el cual dejó de asistir a los entrenamientos, sin causa justificada. El presidente valdepeñero, empujado por los resultados, y antes de que sea más tarde, con talonario en mano busca soluciones.

El Tomelloso defiende su posición estrenado liderato en la tabla ante el Torpedo 66, que tras su primer verdugo el año pasado, al quitarle la imbatibilidad, hecho este que comparte con Cuenca y Quintanar, tercero y cuarto, respectivamente. La derrota de Los Yébenes en Almansa, junto a otros resultados favorables, incluida la propia derrota de su rival inmediato en Manzanares, dejó a los de Pedro Sánchez a la cabeza, algo que querrán defender en un campo poco propicio a sus intereses. Los de Javier Rosado le adelantaron la primera derrota la temporada anterior, algo por lo que apuestan ahora para estrechar una tabla en la que hay muchos aspirantes a los mejores puestos, y así desterrar el nombre del 'José Camacho', donde encajaron, contra su costumbre, tres tantos, algo que según su técnico fue un accidente. Cuenca, que recibe al Toledo de Socuéllamos, que visita al Villarrobledo, pretenden seguir a la semana más como imbatidos, lo cual tienen al alcance. Los de Canorea, en su segundo partido consecutivo de locales, reciben a un Toledo B que parece bajar en sus salidas y los de 'Rojo' juegan casi en casa, La Roda, al seguir sin poder pisar el césped. 'Paquito Jiménez', lo que implica la existencia a los de

Los cedidos del Valladolid, Sousa y Aganzo, no jugarán

Del Bosque: "Estamos creando hábitos de equipo grande"

AGENCIAS

El técnico del Real Madrid, Vicente del Bosque, aseguró hoy que su plantilla está "en esa línea de buenos hábitos que hacen grande a un equipo", aunque al mismo tiempo advirtió de lo complicado que será mañana imponerse al Real Valladolid.

"De asequible nada, será un equipo que nos ponga muchísimas dificultades. Lo importante es mantener el nivel de juego y llevar la iniciativa o nos tocará sufrir porque el Valladolid es un equipo muy conjuntado, bien dirigido, y que sacó muy buena renta de los dos primeros partidos, ganándolos con sólo dos goles a favor", destacó.

Además, tampoco se fía de los elogios que recibe el equipo de los rivales, como ha sido hoy el caso del técnico del Valladolid, Pepe Moré: "Es posible que nuestro juego genere expectativas, pero otros dirán que el Real Madrid tiene puntos débiles y seguro que ellos tratarán de hacer que el partido sea muy complicado".

Por lo que respecta a la queja de los cedidos Aganzo y Sousa, que han lamentado no poder jugar ante los blancos, el técnico lo tiene claro. "Es algo que en su momento se habló y ahora no es tiempo de comentarlo, pero hace 30 años en la temporada 72/73 yo estaba cedido en el Castellón y no

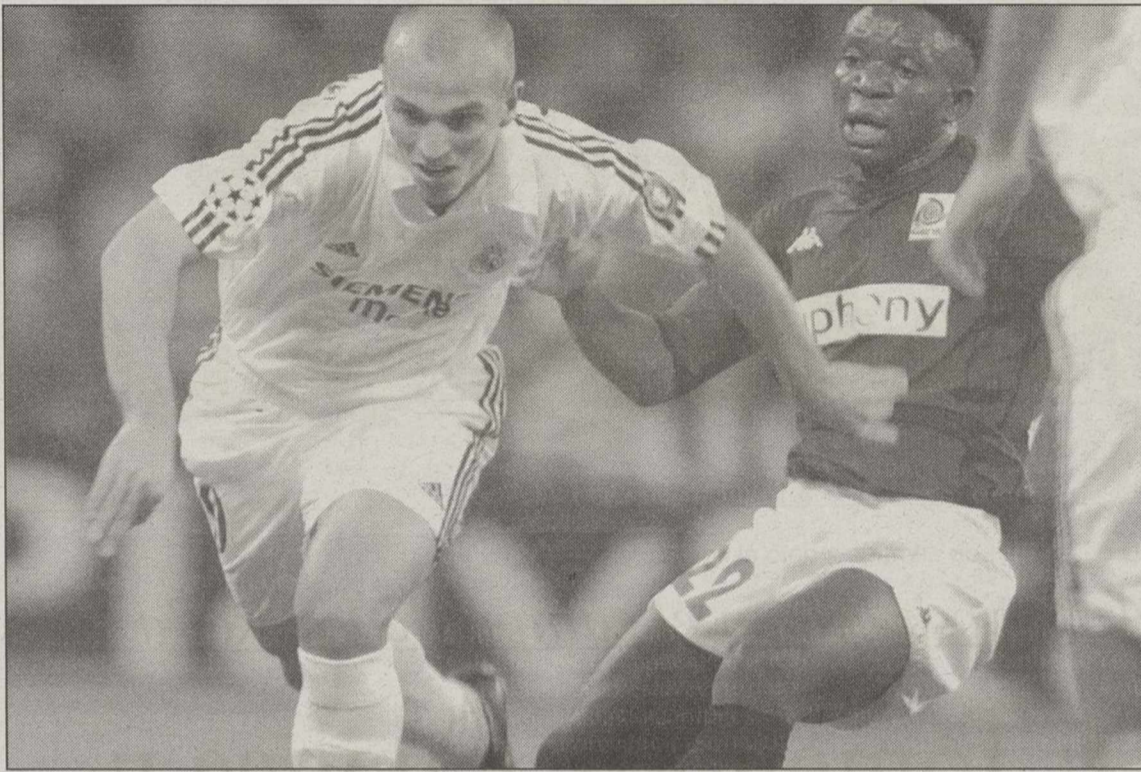

El técnico del Madrid dijo que estaba seguro del rendimiento de Cambiasso.

EFE

pude jugar contra el Madrid. Así se evitan especulaciones y no creo que no jugar este partido deteriore su formación. Que se motiven contra el Villarreal y el resto de equipos", afirmó.

En otro orden de cosas, el salmantino no quiso hablar de las posibles rotaciones. "No voy a hacer declaraciones que me puedan hipotecar, haremos los cambios convenientes. Ire-

mos manejando la plantilla según las necesidades de cada partido", destacó.

Tampoco quiso lamentar el hecho de tener que jugar el día 8 los 47 minutos que restan del partido ante el Betis. "No debemos de quejarnos, sino intentar cumplir el compromiso y agradecer la buena voluntad de los dos clubes y selecciones que han propiciado el acuerdo", indicó, asegurando

sobre ese partido que, en los 43 minutos que se llevaban disputados, el equipo "jugó bien".

Finalmente, mostró su deseo de que Ronaldo pueda jugar cuanto antes: "Todo depende de su estado físico", además concluyó señalando que el juego de Esteban Cambiasso no le ha sorprendido: "Sabíamos de su capacidad y estábamos seguros de que iba a salir bien".

El Ciudad de Murcia, apeado de la Copa del Rey por alineación indebida

AGENCIAS

El Comité de Competición de la Federación Española de Fútbol ha decidido hoy eliminar de la Copa del Rey al Ciudad de Murcia, por alineación indebida del jugador Joseba Idiaquez en la eliminatoria preliminar frente al Villanueva.

De esta forma, el Villanueva, de Tercera, será el rival del Recreativo de Huelva en el único partido que queda por disputarse de la primera eliminatoria de la Copa del Rey.

El Ciudad de Murcia, que milita en Segunda B, ha sido también multado con 3.000 euros y dispone de un plazo de diez días para recurrir la sanción.

Idiaquez había sido expulsado en el partido de ida, disputado el pasado 28 de agosto, por "golpear a un adversario en la cara".

El Comité de Competición suspendió provisionalmente con un partido a Idiaquez hasta tomar una decisión definitiva, aunque el jugador se alineó en el encuentro de vuelta jugado el 4 de septiembre.

El Villanueva presentó entonces una reclamación por alineación indebida al estar sancionado Idiaquez, que finalmente fue suspendido por tres partidos.

El Ciudad de Murcia dijo que al averiarse el fax no habían tenido conocimiento de la sanción.

El Ayuntamiento, con el 20% de las acciones del Compostela, demandará a Caneda

El alcalde de Santiago, Xosé Sánchez Bugallo, anunció hoy en conferencia de prensa que el Ayuntamiento presentará una demanda judicial contra el equipo rector de la Sociedad Anónima Deportiva Compostela, cuyo consejo de administración preside José María Caneda.

Sánchez Bugallo se refirió ante los periodistas a la falta de información fehaciente sobre la situación económica de la entidad que los rectores de Compostela que los rectores de la entidad ofrecieron en la asamblea extraordinaria de accionistas que se celebró en la noche del miércoles a petición expresa del propio Ayuntamiento, que tiene un 20,3 por ciento de las acciones.

Dicha asamblea fue abandonada por los tres concejales asistentes que representaban al Ayuntamiento después de que la tesorería del Compostela informase de que el déficit de la entidad en la pasada temporada fuese de 1,3 millones.

FUTBOL FEMENINO

Campo Municipal
"José Copete"

(Campo de la Federación)

Domingo, 29 de Septiembre
a las 13 horas.

C.F.F. ALBACETE

(Moreno y Roldán)

&

C.D. LOURDES

(Madrid)

FUTBOL SALA

LIGA NACIONAL
División de Plata Grupo "B"

**PABELLON
DEL PARQUE**

Sábado, 28 de Septiembre 2002

6 TARDE

MANACOR F.S.

&

ALBACETE F.S.

A las seis de la tarde, en el Pabellón del Parque

El Albacete Fútbol Sala inicia la Liga 2002-03 en casa, ante Manacor

□ LT



David sigue siendo un puntal firme del Albacete FS.

cuando se llevaron dos puntos del Pabellón del Parque.

CARAS NUEVAS

Por su parte, los albaceteños han incorporado como principales novedades a Ferreira, un hispano-brasileño internacional con la selección española,

al brasileño Noro y a Edu y Querol, cedidos por Vijusa Valencia y Playas de Castellón, respectivamente. Destaca, igualmente, la vuelta del albaceteño Gonzalo a su equipo de siempre tras dos temporadas lejos: Cartagena y Maxon.

Domingo Cuartero, técnico del equipo local, valoró la

importancia de este primer partido: "Conseguir los tres primeros puntos en juego será trascendente, dado que comenzar con buen pie la competición, en casa y ante nuestro público, nos dará mucha moral".

Los aficionados tienen así una oferta más deportiva.

Baloncesto/Liga EBA: Primer partido en casa del Hogares Hellín

El Hogares Hoy Hellín, que el domingo perdió ante el Arroz Dacs (96-51), debuta ante su afición hoy sábado en la Liga EBA enfrentándose al Proalpe de Cartagena, uno de los conjuntos fuertes del grupo, que en la primera jornada consiguió un holgado triunfo ante el Liria.

Este complicado partido para los hellineros se presenta con la seria duda de poder contar con el argentino Matías Novoa, mientras se espera que se llegue a tiempo de diligenciar la ficha del último fichaje, el escolta de 1,85 David Varela, procedente del Tello Polígono, de Toledo, que atesora muy buenos porcentajes.

Matías Novoa, todavía convaleciente de la lesión de tobillo que no le ha permitido debutar todavía con el equipo, no ha podido entrenar en toda la semana al mismo ritmo que sus compañeros.

Visita la cancha del Ribeira Sacra

Superliga Femenina: El CV Albacete arranca en Lugo

□ LT

estreno tras una semana intensa en la preparación del encuentro ante las lucenses.

Espinosa habló de la importancia de este primer partido, "pues es un equipo de los que podría denominarse de nuestra liga, unido a la repercusión anímica y moral que tendría en todos. Sumar el triunfo en el primer partido y, además, a domicilio sería muy importante".

El técnico granadino añadió que "estamos ante un partido muy complicado, en una cancha que en las últimas temporadas no se nos ha dado nada bien, además de los incidentes con público y árbitros que tuvieron lugar en la última visita".

Para Espinosa, una clave

para conseguir la victoria es que "ambos tenemos colocadoras muy jóvenes y la que mejor sepa o aguante la presión puede ser determinante de cara a la victoria de su equipo".

"El equipo que menos errores cometa, y no el que mayor número de aciertos tenga, será el ganador, ya que al estar a principio de temporada aún no se ha adquirido el nivel óptimo de compenetración ni la coordinación necesaria en determinadas acciones de juego".

Por tanto, interesante partido, sin un claro favorito, que junto con los dos próximos encuentros a disputar despejarán las incógnitas.

Jornada 1ª:
Caja de Avila - Sanse 18,00 (hoy)

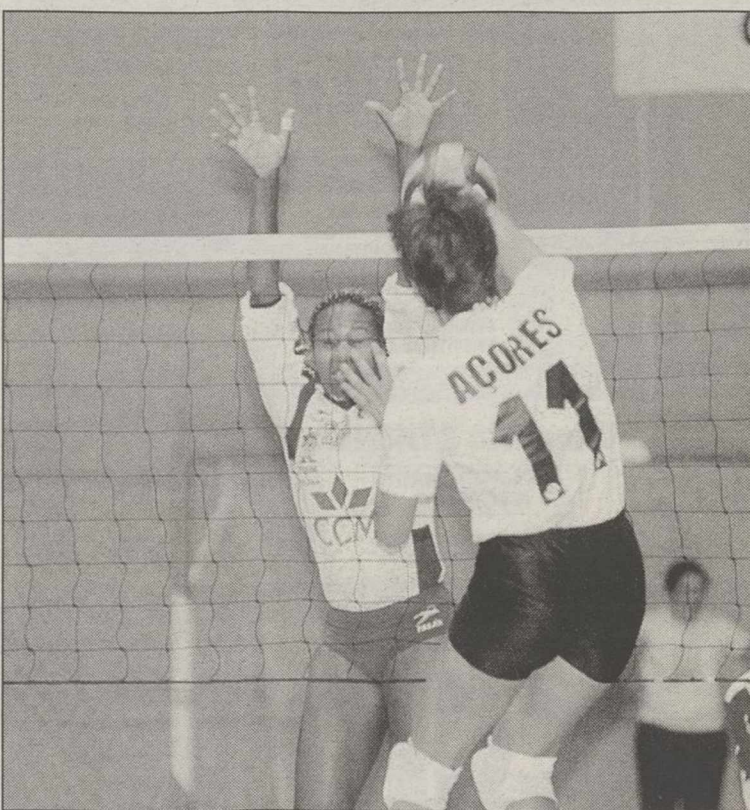

Largo viaje para el CV Albacete.

Playas Benidorm - Santos 18,30 (hoy)
Cugat TMA 18,30 (hoy) Univ. Oviedo C. Gijón -
Ribeira Sacra Monforte - Univ. Granada 19,30 (hoy)
Albacete 18,30 (hoy) C. Asturianas - H. Cantur
UCAM Murcia - Univ. Bur- 12,30.

El ciclista del Kelme limó 4 segundos al jersey oro

Vuelta: García Costa gana en Avila y Aitor recorta a Heras

AGENCIAS



Chente García Costa se sacó la espina en la 19ª etapa.

EFE

Angel Casero intentó el despegue en Serranillos y Navalmoral, pero tímido. Beloki y el italiano Casagrande también se animaron, pero Kelme y US Postal con respuestas tajantes les convencieron para que no abandonaran la disciplina del grupo.

El Puerto lo coronó Aitor Osa con sus ocho compañeros de fuga a continuación. El grupo de favoritos a 3.25. Kelme y Coast, separados por 56 segundos en la clasificación por equipos se marcaron estrechamente. Sobre todo los hombres del último vencedor Angel Casero hubieron de trabajar a

destajo por no llevar ningún corredor en la escapada, mientras que Kelme contaba con Carlos García Quesada.

En el descenso de Serranillos el iBanesto.com, que llevaba dos hombres en la fuga, lanzó por delante a José Vicente García Acosta, repitiendo la misma táctica que en etapas anteriores. Chente se lanzó por la peligrosa pendiente hasta abrir una diferencia superior a los dos minutos subiendo Navalmoral (2a).

Por detrás Perdiguero salía en su busca y pasaba por la cima a 56 segundos del hombre que abría la carrera, un roda-

dor de los más potentes del pelotón mundial. Entre los gallos repetiría zafarrancho Angel Casero, otra vez sin éxito.

Chente emprendía su contrarreloj particular en solitario. Un hombre con una etapa del Tour en su palmarés y acostumbrado al sacrificio que tuvo un premio que ponía fin a muchos puestos secundarios. Esta vez fue el primero en un escenario de privilegio, donde la historia solo conoce nombre importantes. La vigésima etapa, entre Avila y San Martín de la Vega, de 141 kms, ofrece la última oportunidad para una llegada



Roberto Heras deberá confirmar su liderato en la contrarreloj final.

al esprint.

Clasificaciones

Clasificación de la **decimovena etapa** de la Vuelta Ciclista a España, disputada entre Béjar y Avila sobre un recorrido de 177,8 kilómetros.

1. GARCIA ACOSTA, José (ESP/BAN) 4h.24:27
2. GONZALEZ, Aitor (ESP/KEL) a 2:02
3. MARTIN PERDIGUERO, M.A. (ESP/ACQ) a 2:06
4. SEVILLA, Oscar (ESP/KEL) m.t.
5. HERAS, Roberto (ESP/USP) m.t.
6. BELOKI, Joseba (ESP/ONE) m.t.
7. MAYO, Iban (ESP/EUS) m.t.
8. MOLLER, Klaus (DEN/MIL) m.t.
9. CASAGRANDE, Francesco (ITA/FAS) m.t.
10. CASERO, Angel (ESP/COA) m.t.
11. PEREIRO, Oscar (ESP/PHO) a 2:14
12. JEKER, Fabian (SUI/MIL) m.t.
13. VELO, Marco (ITA/FAS) m.t.
14. VALJAVEC, Tadej (SLO/FAS) m.t.
15. TORRENT, Carlos (ESP/JAZ) m.t.
16. BELTRAN, Manuel (ESP/COA) m.t.
17. FERRIO, Jorge (ESP/JAZ) m.t.
18. SIMONI, Gilberto (ITA/SAE) m.t.

General:

- ..1. HERAS, Roberto (ESP/USP) 71h 24:42
- ..2. GONZALEZ, Aitor (ESP/KEL) a 1:08
- ..3. SEVILLA, Oscar (ESP/KEL) a 1:45
- ..4. BELOKI, Joseba (ESP/ONE) a 2:09
- ..5. MAYO, Iban (ESP/EUS) a 4:15
- ..6. GARCIA CASAS, Félix (ESP/BIG) a 4:43
- ..7. CASAGRANDE, Francesco (ITA/FAS) a 4:48
- ..8. SIMONI, Gilberto (ITA/SAE) a 6:12
- ..9. CASERO, Angel (ESP/COA) a 6:18
- ..10. BELTRAN, Manuel (ESP/COA) a 7:08
- ..11. ZUBELDIA, Haimar (ESP/EUS) a 7:33
- ..12. MOLLER, Klaus (DEN/MIL) a 8:00
- ..13. JEKER, Fabian (SUI/MIL) a 8:22
- ..14. PLAZA, David (ESP/COA) a 11:13
- ..15. TRENTIN, Guido (ITA/COF) a 12:29

VENTAS

● **GESDOMUS** vende piso zona Parque Sur, de 105 m², 3 dormitorios, 2 baños, calefacción central, reformado, cocina amueblada, garaje, ascensor. 144.242,91 €. 24.000.000 ptas. Tfno: 967 52 32 81

● **GESDOMUS** vende piso zona Bomberos, 119 m², 4 dormitorios, baño y aseo, calefacción central, cocina amueblada, ascensor, reformado. 108.182,18 €. 18.000.000 ptas. Tfno: 967 52 32 81

● **GESDOMUS** vende piso zona Francisco Pizarro, 135 m², 4 dormitorios, 2 baños, calefacción central, ascensor, cocina amueblada, reformado, garaje opcional. 129.217,60 €. 21.500.000 ptas. Tfno: 967 52 32 81

● **GESDOMUS** vende piso zona P^a Cuba, 105 m², 4 dormitorios, 2 baños, calefacción individual, a estrenar, ascensor, garaje, trastero. 192.323,87 €. 32.000.000 ptas. Tfno: 967 52 32 81

INMOBILIARIA INVER ALBA
INVERSIONES ALBACETE S.L.
967 61 61 14
C/ Tesifonte Gallego, 6
Albacete

● **INVER ALBA**. Ref. 218. Vende piso zona B^a Industria, 4 dormitorios, salón, cocina amueblada, baño, calefacción individual, garaje (opcional). Precio: 77.539,56 €. (12.900.000 ptas.) Tfno: 967 61 61 14

● **INVER ALBA**. Ref. 307. Vende apartamento seminuevo zona Industria, 1 dormitorio, salón, cocina amueblada, baño completo, trastero, ascensor, calefacción. Precio: 91.954,58 €. (15.300.000 ptas.) Tfno: 967 61 61 14

● **INVER ALBA**. Ref. 301. Vende apartamento, zona Asilo, 2 dormitorios, salón, cocina amueblada, baño completo, calefacción, ascensor, trastero, buenas calidades. Precio: 111.187,24 €. (18.500.000 ptas.) Tfno: 967 61 61 14

● **INVER ALBA**. Ref. 212. Vende piso zona Ensanche, 3 dormitorios, salón amplio, cocina amueblada, baño y aseo completos, 1 empujado, calefacción, ascensor, garaje (Opcional). Precio: 123.207,48 €. (20.500.000 ptas.) Tfno: 967 61 61 14

● **INVER ALBA**. Ref. 219. Vende piso zona Centro, 3 dormitorios, salón amplio, cocina amplia, 2 baños, calefacción, ascensor, 4 empotrados. Precio: 114.192,29 €. (19.000.000 ptas.) Tfno: 967 61 61 14

● **¡¡OPORTUNIDAD!!** piso con 3 dormitorios, zona Feria, baño y aseo, cocina amueblada, aire acondicionado, totalmente reformado, ascensor y calefacción. Precio: 96.162 €. (16.000.000 ptas.) Ref. 1008. Tfno: 967 59 01 24

● **¡¡TOTALMENTE REFORMADO!!** 3 dormitorios, zona Ctra. de Jaén, cocina amueblada, calefacción individual, baja comunidad. Precio: 66.111 €. (11.000.000 ptas.) Ref. 1042. Tfno: 967 59 01 24

SE VENDE COLEGIO
Subvencionado con guardería infantil y primaria

SE VENDE O ALQUILA GUARDERIA
Con instalaciones en pleno funcionamiento. Llamar de 16 a 20 h. Tel. 600 682 127

INMOBILIARIA HOGAR
Antonio Machado, 26
Telfs.: 967 51 22 22 Telfs.: 967 23 55 55

● **INMOBILIARIA HOGAR** Ref. 2031. Vende piso zona Ensanche, 4 dormitorios, salón, cocina, 2 baños, ascensor, calefacción y plaza de garaje. Precio: 111.187,24 Euros. (18.500.000 ptas.) Tfno: 967 23 55 55

● **INMOBILIARIA HOGAR** Ref. 2041. Vende piso B^a Industria, 4 dormitorios, salón, cocina con electrodomésticos, baño, calefacción individual, garaje opcional. Precio: 77.530,56 Euros. (12.900.000 ptas.) Tfno: 967 23 55 55

● **INMOBILIARIA HOGAR** Ref. 2028. Vende piso zona Baños, 120 m², 3 dormitorios, salón 50 m², cocina amueblada, 2 baños, ascensor, calefacción, 5 empotrados. Precio: 114.192,30 Euros. (19.000.000 ptas.) Tfno: 967 23 55 55

● **INMOBILIARIA HOGAR** Ref. 2027. Vende piso zona Residencia, 2 dormitorios, salón, cocina, baño y trastero. Precio: 43.272,87 Euros. (7.200.000 ptas.) Tfno: 967 23 55 55

● **INMOBILIARIA HOGAR** Ref. 2023. Vende piso zona Carretas, 3 dormitorios, salón, cocina amueblada, baño, calefacción individual, 3 terrazas y garaje. Precio: 105.177,12 Euros. (17.500.000 ptas.) Tfno: 967 23 55 55

REF. 1997
Vende piso reformado, zona Luis Badía, 3 dormitorios, salón, cocina amueblada, baño, trastero. Precio: 51.086,03 Euros (8.500.000 ptas.) Tfno: 967 23 55 55

REF. 2015
Vende piso zona Pryca, 4 dormitorios, salón, cocina, baño, aseo, calefacción individual. Precio: 60.101,21 Euros (10.000.000 ptas.) Tfno: 967 23 55 55

VENDE PISO
Zona Parque Lineal, 4 dormitorios, salón, cocina amueblada, baño. Es un primero. Precio: 75.126,51 Euros (12.500.000 ptas.) Tfno: 967 23 55 55

VENDE PISO
En B^a San Pablo. A estrenar, 3 dormitorios, salón, cocina amplia, 2 baños, calefacción, ascensor, 4 empotrados. Precio: 106.258,94 Euros (17.680.000 ptas.) Tfno: 967 23 55 55

REF. 1973
Vende piso de 95 m², zona Estación, 6 años, 3 dormitorios, salón 35 m², cocina, baño, aseo, ascensor, calefacción individual, trastero 12 m². Precio: 95.560,92 Euros (15.900.000 ptas.) Tfno: 967 23 55 55

● **ZONA PARQUE** totalmente reformado, 3 dormitorios, baño y aseo, cocina amueblada, muy luminoso, ascensor y calefacción. Precio: 119.000 €. Ref. 810. Tfno: 967 59 01 24

● **ZONA CENTRO**. Nuevo a estrenar, 3 dormitorios, 117 m², amplio salón 35 m², puertas roble, suelo tarima, mucha luz, ascensor y calefacción. Precio: 150.253 €. Ref. 1037. Tfno: 967 59 01 24

AMPARO RUIZ
C/ Muelle, 24
ALBACETE
967 21 77 88
IMPULSO
INMOBILIARIO

IMPULSO Vende piso seminuevo, zona Industria, 90 metros, 3 dormitorios, salón, 2 baños, cocina, ascensor, calefacción, empotrados, garaje y trastero. 129.218 Euros/21.500.000 ptas. Ref. 1947. Tef. 967-21 77 88

IMPULSO Vende piso zona Centro, 114 metros, 3 dormitorios, 2 baños, salón, cocina amueblada, ascensor, calefacción, amplias habitaciones. Para entrar a vivir. 107.581 Euros/17.900.000 ptas. Ref. 3116. Tef. 967-21 77 88

IMPULSO Vende piso zona Ensanche, 80 metros, 2 dormitorios, salón, cocina amueblada, 2 baños, ascensor, calefacción, 5 empotrados. Para entrar a vivir. 64.308 Euros/10.700.000 ptas. Ref. 3163. Tef. 967-21 77 88

IMPULSO Vende piso zona Plaza Benjamín Palencia, 95 metros, 3 dormitorios, salón muy amplio, cocina amueblada, 2 baños, empotrados, calefacción, ascensor, posibilidad garaje. Para entrar a vivir. 149.051 Euros/24.800.000 ptas. Ref. 3184. Tef. 967-21 77 88

IMPULSO Vende piso seminuevo, zona Industria, 100 metros, 3 dormitorios, 2 baños, salón, cocina amueblada, empotrados, ascensor, calefacción individual, aire acondicionado, amplias habitaciones, trastero, garaje opcional. 126.213 Euros/21.000 000 ptas. Ref. 3288. Tef. 967-21 77 88

● **PISO NUEVO** a estrenar, 4 dormitorios, 2 baños completos, todo exterior, buenas calidades, ascensor y calefacción individual, plaza de garaje y trastero. Precio: 144.243 €. (24.000.000 ptas.) Ref. 1033. Tfno: 967 59 01 24

● **¡¡DUPLEX!!** Nuevo a estrenar, 4 dormitorios, 100 m², 3 baños completos, buenas calidades, plaza de garaje y trastero, ascensor y calefacción. Precio: 144.243 €. (24.000.000 ptas.) Ref. 1036. Tfno: 967 59 01 24

● **¡¡OCASION!!** Piso con 2 dormitorios, 80 m², zona centro, cocina amueblada, para entrar a vivir. Precio: 66.111 €. (11.000.000 ptas.) Ref. 1020. Tfno: 967 59 01 24

● **¡¡APARTAMENTO CENTRICO!!** nuevo a estrenar, buenas calidades, 2 dormitorios, 80 m², mucha luz, ascensor, calefacción individual. Precio: 117.000 €. (19.500.000 ptas.) Ref. 1038. Tfno: 967 59 01 24

● **SEMINUEVO** Finca 2 años, 3 dormitorios, cocina amueblada, baño y aseo, zona B^a Industria, trastero, aire acondicionado, ascensor, calefacción individual. Precio: 114.000 €. (19.000.000 ptas.) Ref. 639. Tfno: 967 59 01 24

● **¡¡4 DORMITORIOS!!** Nuevo a estrenar, chaffán, 2 baños completos, plaza de garaje, trastero, ascensor, calefacción individual. Precio: 120.000 €. Ref. 1050. Tfno: 967 59 01 24

● **SE VENDE** Fiat Bravo 1.8 GT. Año 97. Km. 60.000. Full equipo. Perfecto estado. tño: 670 284 686

● **SE VENDE** Seat Ibiza por 750 €. ITV recién pasada. Tños: 606 77 58 06 - 967 60 90 92

inmo alba
C/ Teatro Circo, nº 5
esquina c/ Carcelén
Tef.: 967- 19 11 50

● **AVENIDA MENEDEZ PIDAL** Piso de 120 m², 4 dormitorios, salón amplio con terraza, baño y aseo completos, cocina amueblada con despensa, puerta principal blindada, ascensor, calefacción central. Precio: 93.157 €. 15.500.000 ptas. Tfno: 967 191 150

● **ATICO ZONA HERMANOS FALCO** 3 dormitorios, salón amplio de 30 m², baño completo, cocina amueblada, tres empotrados, suelos de gres, ventanas dobles de aluminio, ascensor, calefacción, garaje, muy buena distribución. Precio: 126.212 €. 21.000.000 ptas. Tfno: 967 191 150

● **ARQUITECTO VANDELVIRA** 3 dormitorios, salón amplio con balcón, baño y aseo completos con alicatados nuevos, cocina amueblada, ventanas de aluminio, puertas de roble, puerta principal blindada, ascensor, calefacción, garaje y trastero. Precio: 129.218 €. 21.500.000 ptas. Tfno: 967 191 150

● **SUPERCENTRICO** 2 dormitorios grandes, salón amplio, baño completo, cocina amueblada, 7 años, calefacción individual, garaje y trastero. Precio: 111.187 €. 18.500.000 ptas. Tfno: 967 191 150

● **ZONA FERIA NUEVO A ESTRENAR** 3 dormitorios, salón, baño completo y aseo, cocina, suelos, ventanas, puertas de primera calidad, ascensor, calefacción individual, garaje opcional. Precio: 131.020 €. 21.800.000 ptas. Tfno: 967 191 150

● **CARRETAS**. Piso de 90 m², 3 dormitorios, salón, cocina amueblada, 2 baños, 3 empotrados, 2 terrazas, muy luminoso y garaje. 150.253,00 €. 967 66 200

CASA INMOBILIARIA
C/ Mayor, nº 4
Entreplanta
Albacete
Tef. 967 24 72 96

● **CASA INMOBILIARIA**. Vende parcela zona Los Cazadores, superficie de terreno 4.000 m², superficie de vivienda 80 m². Amplias, salón con chimenea, 2 dormitorios, cocina, baño, cochera, amplio porche, piscina con depuradora. Terreno con muchos árboles frutales. Precio: 100.000 euros. Tfno: 967 24 72 96

● **CASA INMOBILIARIA**. Vende nave nueva a estrenar, en el Polígono Campollano, 380 mts., con pequeño patio interior. Tfno: 967 24 72 96. Precio: 168.283,39 euros.

● **CASA INMOBILIARIA**. Se venden apartamentos, pisos, chalets, bungalows en la costa de Levante, precios interesantes. Infórmese sin compromiso. Tfno: 967 24 72 96

SAN ISIDRO, S.L.
VENDE
Chalet adosado casi terminado de 120,00 m². con patio y garaje doble. A 15 minutos de Albacete. Precio 93.000 Euros. Tfno: 661 83 60 67

● **LOCALES COMERCIALES EN LA PLAYA** Excelente inversión para cubrir las necesidades de más de 6.000 familias, solamente 8 locales Novamar Centro. Oportunidad única, facilidades de pago. Infórmese en Torreblanca del Mediterráneo: C/ Alcalde Conangla, 8. Tef. 967-213 171

● **PRIMERA LINEA** Residencial Veramar fase 5, dúplex, áticos, bungalows de 2 y 3 dormitorios. Piscina y jardín privado, zonas comunes, alta revalorización. Infórmese en Torreblanca del Mediterráneo, c/ Alcalde Conangla, 8. Tef. 967-213 171

● **ARENALES DEL SOL-SANTA POLA** Residencial Novamar. Dúplex y bungalows de 1, 2 y 3 dormitorios con jardín privado, piscina, zonas verdes, equipamiento a elegir, 5 minutos de Alicante, con la garantía de Torreblanca del Mediterráneo. Infórmese. 967-213 171

ARQUITECTO VANDELVIRA
Piso reformado, 3 dormitorios, salón, cocina amueblada y baño, todo exterior. 105.177,12 €. 967 667 200

FERIA
A estrenar, apartamento de 60 m², 2 dormitorios, salón, cocina amueblada, baño y muy luminoso. 99.167,00 €. 967 667 200

HOSPITAL
Piso 120 m², 4 dormitorios, salón, cocina amueblada, 2 baños, empotrado y calefacción. 103.374,08 €. 967 667 200

Inmobiliaria AlbaMundo
C/ Pérez Galdós, 28
Tefs.: 967 66 96 17
967 66 96 18

● **ALQUILA APARTAMENTO** Sin muebles, reformado, a estrenar, zona Carretas, 80 m², 2 habitaciones, salón, baño, cocina amueblada, calefacción, todo exterior. 330,55 euros. Ref. 2062. Inmobiliaria AlbaMundo. Tños: 967 66 96 17 - 967 66 96 18

● **VENDE PISO** zona Residencia, 3 habitaciones, salón, baño, aseo, cocina amueblada, trastero. 39.065 euros. (6.500.000 ptas.) Ref. 627. Inmobiliaria AlbaMundo. Tños: 967 66 96 17 - 967 66 96 18

● **VENDE PISO** B^a del Pilar, 90 m², 3 habitaciones, salón, baño, cocina amueblada, 2 terrazas. 60.000 euros. (9.983.160 ptas.) Ref. 626. Inmobiliaria AlbaMundo. Tños: 967 66 96 17 - 967 66 96 18

● **VENDE PISO** zona Feria, 4 habitaciones, salón, baño, aseo, cocina amueblada, calefacción, garaje. 111.187 euros. (18.500.000 ptas.) Ref. 621. Inmobiliaria AlbaMundo. Tños: 967 66 96 17 - 967 66 96 18

● **PISOS EN CONSTRUCCION** Zona Menéndez Pidal, Dúplex, Atico y Pisos de 105 mts., 4 habitaciones, salón, 2 baños, cocina, calefacción individual. 156.263 euros. (26.000.000 ptas.) Todo exterior. Ref. 619. Inmobiliaria AlbaMundo. Tños: 967 66 96 17 - 967 66 96 18

● **DEPOSITO DEL SOL**. Piso de 95 m², 4 dormitorios, salón, cocina amueblada, baños completos, excelentes calidades, terraza de 50 m², trastero y garaje. 156.263,15 €. 967 667 200

EMPLEO

● **TRABAJO FIJO** para toda la vida. Trabaja de funcionario en Albacete. Infórmate 900 258 258 Llamada gratuita

● **POLICIA NACIONAL**, Local, Guardia Civil, ... Miles de plazas por cubrir. Homologado por el SUP (Sindicato Unificado Policía). Infórmate 900 258 258. Llamada gratuita

● **CENTROS COMERCIALES**, Moda, Boutiques, Grandes almacenes precisan constantemente Escaparistas y Decoradores. Si te atrae este mundo y quieres dedicarte profesionalmente a ello, prepárate con nosotros en un tiempo récord. Infórmate 900 258 258 Llamada gratuita

● **BANCOS**, Cajas de Ahorros precisan Auxiliares. Requisito: BUP. Próximos ingresos 900 258 258. Llamada gratuita

● **GRADUADO ESCOLAR**, Acceso Universidad. Consiguelo ahora, después será más difícil. Infórmate 900 258 258. Llamada gratuita

● **GESTOR INMOBILIARIO/FINCAS** Sector en continuo crecimiento. Grandes salidas profesionales. Infórmate: 900 258 258. Llamada gratuita

● **AUXILIARES VETERINARIA** se precisan para clínicas, tiendas, zoológicos... con prácticas. Infórmate 900 258 258 Llamada gratuita

● **ELECTRICISTA/INSTALADOR** de Antenas. Obtén tu carnet profesional y trabaja. Infórmate 900 258 258. Llamada gratuita

● **TECNICO EN VENTAS**. Bolsa de trabajo. Laboratorios, Multinationales, ... Infórmate 900 258 258. Llamada gratuita

● **TRANSPORTISTAS** Título imprescindible para dedicación al Transporte. Buenas condiciones laborales. Infórmate 900 258 258. Llamada gratuita

● **AEROPUERTOS PRECISAN** Agentes de Servicios Aeroportuarios, Controladores Aéreos y Supervisores de Vuelo. Grandes ingresos. Preparación garantizada hasta que consigas tu aprobado. 900 258 258. Llamada gratuita

● **RESIDENCIAS**. Centros de la Tercera Edad, precisan Auxiliares de Geriatria, Trabajadores Sociales, Animadores Socioculturales, para próximos ingresos. Infórmate 900 258 258. Llamada gratuita

● **A PARTIR DE CERTIFICADO** Escolar. Trabaja en el Ayuntamiento o diputación como funcionario de oficios: chóferes, jardineros, conserjes, ordenanzas, recepcionistas, personal de residencias, operarios de limpieza y mantenimiento, ... preparación garantizada para un trabajo estable. Infórmate. 900 258 258

● **BOMBEROS**, plazas libres, por próxima apertura de parques. Prepárate. 900 258 258 Llamada gratuita

● **ASISTENTE SOCIAL**. Próximo ingreso. Requisito: Diplomado Trabajo Social. Infórmate 900 258 258. (Llamada gratuita)

● **JUNTA DE CASTILLA**, Ayuntamientos, Museos, ...precisan bedeles, ujieres, alguaciles, notificadores, porteros, servicios múltiples, personal de información, aux. servicios generales...plazas libres. Preparación garantizada 900 258 258. Llamada gratuita

● **¿TE GUSTA EL MUNDO DEL DEPORTE?** El sector necesita profesionales técnicos en Gestión y Dirección de Entidades Deportivas. Prepárate y trabaja en Clubes, Instalaciones deportivas, Gimnasios, Colegios, ...Grandes ingresos. Infórmate 900 258 258 Llamada gratuita

● **AUXILIAR ADMINISTRATIVO**. Trabajo fijo en Ayuntamientos Albacete, Bibliotecas, Bancos, Cajas Ahorros... Requisito: Graduado Escolar. Infórmate 900 258 258 Llamada gratuita

● **UNION EUROPEA** Funcionarios con gran reconocimiento e inmejorables condiciones económicas. Licenciados y diplomados. Infórmate 900 258 258 Llamada gratuita

● **ATS/DUE**, Celadores, Auxiliares de Enfermería y Geriatria, Auxiliares Administrativos, Cuidadores se precisan para trabajar en el servicio de salud de tu Comunidad. Infórmate 900 258 258 Llamada gratuita

● **PROFESOR AUTOESCUELA**. Consigue el título oficial de la DGT y trabaja. 1.500 €, buen sueldo y trabajo asegurado. 900 258 258 Llamada gratuita

● **AGENTES FORESTALES** Albacete. Trabajo en Parques y Reservas Naturales. Constantes incorporaciones. 900 258 258 Llamada gratuita

● **SE NECESITAN** Monitores de aeróbic, gimnasia de mantenimiento, fútbol sala, baloncesto, judo y bailes de salón. Tefs. 627-90 58 96, 661-921 131

● **SE PRECISAN** camareras con experiencia para pub. Fines de semana. Tef. 658-910 516

AYUNTAMIENTO MOTILLEJA
3 PLAZAS
SERVICIOS VARIOS
DIPUTACION ALICANTE
OFERTADAS

60 PLAZAS
LIBRES.
BOMBEROS
AUX.
ADMINISTRATIVOS
INFORMACION TNO:
967 22 05 82

PROXIMA CONVOCATORIA
POLICIA NACIONAL
4.200 PLAZAS

ABIERTO GRUPO FORMATIVO
CLASES PRESENCIALES
INFORMACION TNO:
967 51 05 12

M.C.D.2022

EMPLEO

DIPUTACION ALBACETE

43 PLAZAS LIBRES

BOMBEROS, CONSERJES Y ORDENANZAS. INFORMACIÓN TNO: 967 61 06 75

SE PRECISAN encuestadores para Albacete y provincia. Llamar de 10 a 12 horas al 968 845 643

EMPRESA ALBACETE Especializada en formación/selección personal para hostelería ofrece Formación gratuita. Trabajo bien remunerado. Referencia: Pedro, Fernández 967 66 44 02 - 647 02 19 - 661 36 70 20

EMPRESA Necesita personal para la realización de tratamientos de desinfección, Desratización y saneamiento. Se valorará experiencia. Alta S.S. S.A. C.V. al Apdo. de Correos 5269 de Albacete (Tel. DDD), ó llamar al 902-155 97 (Mª Dolores)

IMPORTANTE CLINICA DENTAL NECESITA Higienista Dental, Auxiliar de Clínica. Interesados entregar C.V. con fotografía en el Ramón y Cajal nº 5 Albacete

AYUNTAMIENTO DE ALBACETE 35 PLAZAS POLICIA LOCAL INFORMACION 967 22 05 82

AUXILIAR DE GERIATRIA Comienza a trabajar en una profesión sin paro. Clases presenciales. Breve plazo matrícula. Bolsa de trabajo INFORMACIÓN TNO: 967 51 05 12

CURSO DE MANTENIMIENTO Y REPARACION DE ORDENADORES INFORMACION 800 400 014 (LLAMADA GRATUITA)

● **AUXILIAR DE FARMACIA** Tras la nueva Ley de regulación de Farmacias, miles de auxiliares hacen falta para trabajar en estos establecimientos y laboratorios. Prepárate en el 967-61 52 26

● **AUXILIAR DE CLINICA VETERINARIA** Prepárate para trabajar con animales en Clínicas Veterinarias, zoológicos, tiendas de animales, albergues...Prácticas en estos centros. Infórmate en el 967-61 52 26

● **AUX. DE GERIATRIA** Prepárate para trabajar con la 3ª edad. Cursos presenciales, horarios flexibles, consigue el Diploma y Certificado que te hace falta para trabajar. Infórmate en el 967-61 52 26

● **PERSONAL LABORAL DE JUSTICIA** Prepárate para acceder al Ministerio de Justicia, convocatorias inminentes, tutor personalizado. (Garantías hasta el aprobado). 967 61 52 26

● **POLICIA LOCAL** 35 plazas convocadas en Albacete, prepárate cuanto antes, garantía hasta el aprobado. Infórmate en el 967-61 52 26

● **JARDIN DE INFANCIA** Si quieres trabajar con niños, prepárate curso teórico/práctico. Prácticas en Guarderías. Gran demanda laboral. Bolsa de trabajo. Infórmate en el 967-61 52 26

● **MASTER EN PROGRAMACION** Curso totalmente práctico, plazas limitadas. Sueldo aproximado 3.000 €, gran salida profesional. Bolsa de empleo. 967-61 52 26

● **REPARACION DE ORDENADORES** Prepárate para reparar todo tipo de sistema informático. Curso totalmente práctico, horarios flexibles. Más de 5.000 puestos de trabajo. Infórmate en el 967-61 52 26

● **SESCAM (INSALUD)** Próximas convocatorias de fisioterapeutas, técnicos en radiodiagnóstico, técnicos especialistas en laboratorio, celadores, aux. de enfermería, aux. administrativos, etc. Infórmate en el 967-61 52 26. Garantía hasta el aprobado

● **AEREA INMOBILIARIA** Te gusta este mundo de crecimiento continuo, prepárate para ser uno de los mejores. Dirección y Gestión de Fincas, Marketing y Perito en Valoraciones, tutor personalizado. Infórmate en el 967-61 52 26

● **AUXILIAR DE BIBLIOTECAS** Prepárate para acceder a bibliotecas y archivos, temarios actualizados, tutor personalizado. (Garantías hasta el aprobado). Infórmate en el 967 61 52 26

RESTAURANTE EL CALLEJON Necesita ayudante de camarero con experiencia. Tfn: 967 21 11 38

SE NECESITA COCINERO PARA BAR-RTÉ. EN SISANTE -CU- Condiciones a negociar. C.V. al Fax. 969 38 79 07 Info. 969 38 73 48 (Pablo)

SE NECESITA Chica para cocina con experiencia. (Abstenerse extranjeras) Tfn: 967 523 125

● **SE BUSCA** chica con titulación en grado superior o antiguo FP II especialidad peluquería/estética. Deja tus datos, 9-15,30 horas. Tfn: 967 610 705

● **SE OFRECE** Chófer, carnet C, con experiencia. Tef. 660-98 42 81

● **SE NECESITA** chófer con experiencia en trailler. Interesados llamar 625 66 26 87

● **SE NECESITA** Camarero menor de 35 años. Sólo profesionales. Trabajo fijo. Tef. 658-910 516

● **SE NECESITA** camarero con experiencia. Tfn: 967 50 83 60

ALQUILER

● **INDUSTRIA.** Piso sin muebles, 3 dormitorios, salón, cocina amueblada, 2 baños, trastero y calefacción individual, nuevo. C.I. 420,71 €. 967 667 200

● **RESIDENCIA.** Apartamento amueblado, 2 dormitorios, salón, cocina con electrodomésticos, baño y trastero. C.I. 330 €. 967 667 200

● **SE NECESITA** Chica responsable para compartir piso. Muy céntrico y bien amueblado. 120 €. Tfn: 967 60 96 58 - 651 55 87 07

● **ALQUILER** plazas de garaje. Zona Carretas. C/ Santa Quiteria, 20. 610 375 343

● **ALQUILO** Nave acondicionada 420 metros. Polígono Campollano. Tef. 967-22 46 52

● **ALQUILO** piso céntrico, 2 dormitorios. 320 €. Tfn: 967 60 84 22 - 650 46 18 81

● **SE ALQUILA** Local comercial 106 m2., construido. Acondicionado. Sin traspaso. Batalla del Salado, 11. Tef. 967-22 14 53

● **SE ALQUILA** Nave en Campollano, 420 m2. Acondicionada, C/ Avda. 0 nº 14. Tfn. 699 091 825

● **ALQUILO NAVE** en el Polígono. 350 m2. a estrenar. Tfn: 967 23 51 33

● **SE ALQUILA** Piso zona Rosario. Nuevo, 3 habitaciones. Tef. 967-22 47 38

● **SE ALQUILA OFICINA** pequeña en Tesifonte Gallego, 9. Tfn: 967 21 00 02

SE ALQUILAN DESPACHOS En el centro de la ciudad Tefs. 967 21 00 02 967 52 02 21

ALQUILO PLAZA DE GARAJE C/ Avila, esquina C/ Francisco Javier de Moya (Frente Asilo de San Antón) 50 Euros. Tfn: 967 22 28 21

● **GESDOMUS** alquila apartamento zona Antonio Machado, 65 m2., 2 dormitorios, baño, calefacción individual, ascensor, amueblado, aire acondicionado. 390,66 €. 65.000 ptas. comunidad incluida. Tfn: 967 52 32 81

● **GESDOMUS** alquila apartamento zona Isabel II, 55 m2., 2 dormitorios, baño, amueblado, calefacción individual, ascensor. 330,56 €. 55.000 ptas. Tfn: 967 52 32 81

● **GESDOMUS** alquila piso zona Pérez Galdós, 105 m2., 4 dormitorios, 2 baños, amueblado, calefacción individual, ascensor. 456,77 €. 76.000 ptas. Tfn: 967 52 32 81

● **GESDOMUS** alquila piso zona Hospital, 85 m2., 3 dormitorios, 2 baños, amueblado, calefacción individual, ascensor, garaje. 390,66 €. 65.000 ptas. Tfn: 967 52 32 81

AGENCIAS MATRIMONIALES

● **NUEVAS ALIANZAS:** Soltera, 41 años, apasionada del arte, se considera sincera y fiel. Sería feliz de conocer caballero alegre y cariñoso para relación seria. Tefs. 967 66 52 82, 605 92 39 02 Alianlowe@hotmail.com

AGENCIA MATRIMONIAL C/ Tinte, 56, 1º Ida. ALBACETE

COMPRAS

INMOBILIARIA HOGAR COMPRA PISOS. PAGO EN EFECTIVO Tef. 967 23 55 55 967 51 22 22

TRASPASOS

● **SE TRASPASA** Café Bar El Ruedo. Frente a la puerta principal de la Plaza de Toros. Tfn: 967 61 71 24 - 629 354 030

● **SE TRASPASA** café bar económico. Tfn: 629 130 484

PRESTAMOS

DINERO EN EL ACTO ¿Problemas económicos? ¡¡Se los solucionamos!! Prestamos hipotecarios y de consumo. Estudiamos su caso confidencialmente con seriedad. C/ Tesifonte Gallego, 6 (semisótano) Tef. 967 61 61 14

VARIOS

anmartín asesores Rosario, 3 - 7º (Edificio Capitol) 967 21 04 29 ALBACETE

BINGO CRECA Apertura de 17 a 3 h. Viernes, sábados y vísperas de festivos de 17 a 4. **SERVICIO DE CAFETERIA** C/ Teodoro Camino, 17. Tef. 967 21 49 96 ALBACETE

BINGO IRIS Apertura de 17 a 3 h. Viernes, sábados y vísperas de festivos de 17 a 4. **SERVICIO DE CAFETERIA** C/ IRIS, 28-30 Tef. 967 24 24 13 ALBACETE

LIMPIEZAS FERNANDEZ EXTRACCION DE FOSAS SEPTICAS -LIMPIEZA DE TUBERIAS Y ALCANTARILLADOS -REVISION DE TUBERIAS POR EQUIPOS DE TELEVISION TELEFONOS: OFICINA: 967 22 08 38 PARTICULAR: 967 52 04 80

● **CRISTALERIA RAYMON** Obras comerciales y terrazas. C/ Ríos Rosas, 56. Tfn: 967 23 57 04

GRACIAS A SAN JUDAS TADEO C.G.T.

A SAN PANCRACIO Abogado de los casos difíciles y desesperados. Reza nueve Avemarias durante nueve días. Pide 3 deseos, uno de negocios y 2 imposibles, al noveno día publicar este aviso, se cumplirá aunque no lo creas. R.P.R.

GRACIAS ESPIRITU SANTO M.N.B.

GRACIAS A SAN JUDAS TADEO Abogado de los casos difíciles y desesperados. Reza durante nueve días nueve Avemarias y pide 3 deseos, uno de negocios y dos imposibles, al noveno día publica este aviso, se cumplirá aunque no lo creas. A.M.R.L.

GRACIAS A SAN JUDAS TADEO .T.

GRACIAS ESPIRITU SANTO M.N.B.

CONTACTOS

● **MONICA**, mulata, simpática. Tfn: 967 241 477.

chicas de Albacete 906 510-906 ellas hablan gratis chicas conexión gratuita

MUJERES DE TU CIUDAD Relaciones, Amistad, Sexo... 906 51 22 33

Habla con Chicas de Albacete 24 h EN DIRECTO www.girlsanddreams.com 906 510 123

● **JHOANA**. Rubia, sexy, elegante. Salidas hotel, domicilio. 24 horas. 686 692 014

● **EMPRESARIA** acaudalada de paso busca relación esporádica. Recomendará. Seriedad. 906 606 120

● **NATALIA**, 21. Nueva. Delgadita. Atractiva. Salidas hotel, domicilio. Despedidas. 24 horas. 677 214 638

● **CHICOS DE COMPANIA** Damos con lo que buscas. Alta seriedad. 636-620 127

● **MADURITA** Simpática, agradable, cariñosa, será complacido. No te arrepentirás. 676-69 26 71

● **906-510 501** Nuevo. Somos chicas de tu ciudad o cercanías. Escógenos tu mismo. Si eres chica llama. Conectate gratis. 906-420 740

● **SANDRA**, 41 años, elegante, guapa, buen cuerpo. Servicios completos, sin engaños. 650 578 092

● **KATY**, 30 años, guapa, educada, atractiva. Piso de lujo. 619 701 732

● **LUISA** Ardiente y complaciente. Dispuesta a todo. 24 horas. Salidas hotel, domicilio. 659-188 104

Relaciones Encuentros sin engaños 906 511 000

Habla con Chicas de Albacete 24 h en Directo 906 515 005 www.sexymenu.com

● **TANIA** Canaria, ardiente. Todos los servicios. Salidas hotel y domicilio. 24 horas. 605-52 33 91

● **JENNIFER** 20 años, bonita, delgadita. Despedidas. Salidas hotel-domicilio, 24 horas. 616-761 481

● **MELISA**, 22. Bonita. Delgada. Pecho sensual. Salidas. Hotel 24 horas. Domicilio. 660 030 955

● **CHICA** busca chico Albacete o cercanías. Relaciones, amistad. sexo sin compromiso. 906 511 906

● **906-510 669** Carrusel de chicas de tu ciudad, cercanías. Marca prefijo de tu ciudad, casadas, estudiantes, jovencitas, mduras. Buscan relación

KAREN "APARTAMENTO TOTALMENTE PRIVADO" Joven, sudamericana, guapisima, simpática "masajista profesional". Alto standing. Total discreción y tranquilidad. 699 642 777

● **YAJAIRA**. Chica erótica, sensual, muy provocativa para hombres y mujeres 651 453 128

● **CASA LAIMA**, 24 horas. Salidas hotel. Chicas nuevas. Necesitamos señoritas. Tel. 967 52 04 29

● **PAMELA**. Delgada, de pecho grande, cariñosa, encantadora, despedidas, salidas hotel-domicilio. 609 369 559

● **RICHI** Chico guapo dispuesto a darte sexo y morbo. Sólo para hombres. 686-91 61 53

● **NANCY**, joven, morenaza, volcán de sexo. Córrrete conmigo. Tel. 661 04 98 14

● **CASA DE CONTACTOS** Nuevas chicas, 24 horas. Ofrece trabajo a chicas. Tef. 967-22 90 28

● **ALEJANDRA**. Dulce, apasionada, separada, madurita, elegante y atractiva. Todas tus fantasías se te harán realidad. Sitio privado. Tfn: 686 72 10 21

● **VALENTINA**, sexy, 25 años. Salidas hoteles, despedidas. Alto standing. 660 639 106

● **DIVORCIADA**. Busco sexo para sentirme satisfecha (pago yo) cualquier hora. 906 998 023

● **DARA**, sexy. Masajes relajantes, eróticos. Atiendo a domicilio. Llámame. 620 698 863

● **CHARO** A partir de las 12,30 h. Tef. 967-22 02 59

● **MARLEN**, pelirroja. La diosa del placer con boca seductora. 659 069 286

● **JESSICA**, 20. Brinda servicios a caballeros. Mucha discreción. Llámame. 626 85 17 91

● **SOFIA**, dulce y viciosa. Me encanta el sexo. Francés sin. Piso discreto. Salidas. 639 841 379

● **LINA** Madurita, pechugona, con boca inquieta. Llámame. 699-021 950

● **GINA**, joven delgada de pechos sexy. Labios ardientes, cariñosa, complaciente. Salidas, domicilios, despedidas. 24 horas. Tel. 660 740 584

● **KARLA**, joven simpática, pechos voluminosos. Salidas hotel, domicilios. 24 horas. Mucha discreción. 660 306 000

● **CHICOS** contactos chicos@. Mínimo 0,26 €/min. + de 18 años. 906 382 383

D'ANGELO Somos diferentes. Abierto desde las 3 de la tarde todos los días. Ofrecemos trabajo a chicas, pagamos sueldo más comisiones. C/ Cruz, 6. Albacete. Tfn: 647 605 874

ANGIE Y MANUELA Rubia y morena. Guapas, exuberantes, cachondas. Te haran pasar momentos inolvidables. Salidas a hotel y domicilio. Contacta con nosotros. 699 780 810 - 690 070 927

CRISTAL Y CAROLAIN Chicas de 21 y 22. Guapas, simpáticas y exuberantes. Alto Standing. Masajes relajantes. Máxima discreción. Llámamos. 620-58 37 31 No te arrepentirás

AGENCIAS DE RELAX Señoritas de alto standig. Masajes eróticos. Todos los servicios. Tel. 625 818 040

CALEFACCION DE GAS NATURAL PROPANO Y GASOIL REVISIONES DE GAS, CERTIFICADOS **CLIMA & GAS** FCO. PIZARRO, 73. Tfn. 967 23 57 08 • Fax: 967-22 23 13 ALBACETE

Página Académica

quisiera comprar una casa, tener hijos, disfrutar de tiempo libre para pintar, una excedencia para estudiar ruso, una vejez tranquila, un buen futuro, seguridad económica, promocionarme en mi trabajo, desarrollar una profesión con proyección social, viajar, no salir de mi pueblo, vivir en otra comunidad, dedicar unos años a mi familia, pedir un crédito, trabajar en un ambiente multilingüe, hablar sólo la lengua de mi comunidad, tener estabilidad económica, trabajar ayudando a los demás, volar, proteger, vivir tranquilo... creo que voy a ser

OPOSICIONES ADMINISTRACIÓN PÚBLICA
Servicios de Salud, Ayuntamientos, Diputaciones, Gobiernos Autónomos, Cuerpos de Seguridad, Aeropuertos, Unión Europea, Administración del Estado, Ministerio del Interior, Administración de Justicia...

Y además...

PROFESIONES TÉCNICAS
Informática, Energías Solar y Eólica, Mantenimiento Industrial, Carnets Profesionales...

MASTERS Y POSTGRADOS
Áreas: Medioambiental, Gestión de Empresas, On Line, Pequeña y Mediana Empresa, Técnica...

Y si no apruebas te devolvemos el dinero. Más información llamando al **902 44 20 10** o pasando por nuestros Centros

funcionaria

No es tan difícil con nuestro sistema de estudio P8.10, porque sólo Master-D te garantiza la formación hasta el aprobado.

Master-D
Formación Abierta
ALBACETE - Zapateros, 28



Nuevo Albasit Artes y Danza

Abrimos un NUEVO CENTRO, mucho más grande y con más instalaciones ¡¡ no te lo pierdas!!

- *Bailes de Salón *PIANO, GUITARRA
- *RITMOS LATINOS *Artes Marciales
- *Danza Española *GIMNASIA, AERÓBIC
- *SEVILLANAS *Tayos Uva
- *Flamenco **SALA DE BAILE**

A partir del día 18 de Septiembre HORARIOS OFICINA
Mañanas: 11 a 2
Tardes: 5 a 10

EN EL CENTRO DE ALBACETE
Padre Romano, 12 (Edificio Registro de la Propiedad)
Teléfonos: 967 666 389 y 967 523 234
Web: www.albasit.net

C.E.F.A. OFIMÁTICA A MEDIDA

CURSOS TOTALMENTE PERSONALIZADO
WORD-EXCEL, ACCES-WEB-MAIL-INTERNET

VEN Y COMPRUEBALO NO PIERDES NADA

CURSO REPARACIÓN PC'S Y REDES

- LOCALIZACIÓN Y REPARACIÓN DE AVERÍAS..
- INSTALACIÓN Y CONFIGURACIÓN DE SISTEMAS OPERATIVOS.
- INSTALACIÓN Y MANTENIMIENTO DE REDES DE FIBRA ÓPTICA.

(BOLSA DE TRABAJO)
967 61 52 26
CALLE ZAPATEROS Nº 27 (ALBACETE)

KÁTEDRA

FORMACIÓN PROFESIONAL ESPECIALIZADA

Comenzamos Grupo para obtención del título de Gestor Inmobiliario
Abierto Plazo Matrícula
Clases Presenciales

Capacitación de Transportes y Operador de Transporte
Comenzamos Grupo Formativo
Abierto Plazo Matrícula
Clases Presenciales

Profesor de Autoescuela
Próxima Convocatoria
Comenzamos Grupo
Clases Presenciales

C/ María Marín, 14
Local
Tef. 967-51 05 12
E-mail: katedra@wanadoo.es

ICES

HIGINIO OLIVARES
CENTRO DE ESTUDIOS SUPERIORES

OPOSICIONES

ADMÓN. SEGURIDAD SOCIAL
• Cuerpo Técnico Superior (Grupo A)

ADMÓN. GENERAL DEL ESTADO
• Cuerpo de Gestión (Grupo B)

ABIERTO PLAZO DE INSCRIPCIÓN

Información: Marqués de Villores, 18 - Telf. 967 23 31 11

academia gaspar romero

gromero@mail.ono.es
(Correo Electrónico)

C/ Tinte, 12 Entrepantana
02001 ALBACETE • Tlf. 967 22 82 01

CURSO 2002-2003:
APOYO Y RECUPERACIÓN TODAS LAS MATERIAS

- PRIMARIA, ESO, BACHILLERATO, F.P. TODAS LAS MATERIAS
- INGENIERÍAS: CONTABILIDAD, CONSTRUCCIONES, DIBUJO TÉCNICO (GEOMETRÍA DESCRIPTIVA Y PLANOS ACOTADOS), CÁLCULO, ÁLGEBRA, FÍSICA Y QUÍMICA, TOPOGRAFÍA, VÍA FORESTAL, ELECTRÓNICA, ELECTRICIDAD PROGRAMACION C Y RESTO MATERIAS.
- MAGISTERIO, ECONÓMICAS, D. Y ADMINISTRACIÓN DE EMPRESA, RELACIONES LABORALES, DERECHO, HUMANIDADES, GESTIÓN Y ADMINISTRACIÓN PÚBLICA
- IDIOMAS: INGLÉS, FRANCÉS, ALEMÁN, LATÍN Y GRIEGO.
- ACCESO UNIVERSIDAD MAYORES 25 AÑOS
- ACCESO F.P. CICLOS SUPERIORES.
- FORMACION PROFESIONAL Y MODULOS: TODAS LAS MATERIAS

FARMA SHOPPING

PRECIOS ESPECIALES

- Alimentación infantil
- Ortopedia, Cosmética
- Herboristería
- Higiene Corporal y Dental
- Consulta Naturópata
- Análítica

Pasaje Lodaes * C/ Mayor - Telf. 967 21 66 53

ICES

HIGINIO OLIVARES
CENTRO DE ESTUDIOS SUPERIORES

OPOSICIONES MAGISTERIO

CURSO 2002-2003

ABIERTO PLAZO DE MATRICULA

Plazas limitadas

INFORMACION: C/ Marqués de Villores, 18. Tfno: 967 23 31 11

OPOSICIONES

- **MAGISTERIO:** TODAS LAS ESPECIALIDADES. TEMARIO PROPIO. PREPARACION DE TODAS LAS PRUEBAS. COMIENZO DE CLASES 1ª SEMANA DE OCTUBRE
- **ADMINISTRACIÓN LOCAL:** (PREPARACIÓN PARA CUALQUIER MUNICIPIO)
AUXILIARES: DIVERSOS HORARIOS. POLICIA LOCAL Y CONSERJES MANTENEDORES.
BOMBEROS: YA PUBLICADA O.E.P. (B.O.P. 07-08-2002): 27 PLAZAS DE BOMBEROS
- **JUNTA DE COMUNIDADES DE CASTILLA-LA MANCHA:** TODOS LOS CUERPOS
- **INSALUD:** AUXILIARES DE ENFERMERÍA: COMIENZO DE CLASES MIÉRCOLES 4 DE OCTUBRE
- **JUSTICIA: OFICIALES; AUXILIARES Y AGENTES JUDICIALES**
- **EDUCACION SECUNDARIA**

TECNOLOGÍA, F.O.L., GEOGRAFÍA E HISTORIA, PSICOPEDAGOGÍA, PRUEBA COMÚN A TODAS LAS ESPECIALIDADES Y OTRAS SEGÚN DEMANDA.
PREPARACIÓN DE TODAS LAS PRUEBAS. TEMARIO PROPIO. ABIERTO PLAZO DE INSCRIPCIÓN PARA EL PRÓXIMO CURSO.

*DIGITOPUNTURA *ACUPUNTURA

CHANG (COREA)

DOLORES REUMÁTICOS

- *Artrosis y Lumbago
- *Problemas de Columna.
- *Hernia Discal *Reumatismo
- *Torceduras *Circulación
- *Jaquecas *Cervicales
- *Esguinces *Ciática
- *Menisco

C/ Jesús Nazareno, 4-1ª-C
Tfno. 967 24 57 00 ALBACETE

ICES

HIGINIO OLIVARES
CENTRO DE ESTUDIOS SUPERIORES

CURSO 2002-2003

ABIERTO PLAZO DE INSCRIPCIÓN

Preparamos todas las materias de:
E.S.O. - BACHILLERATO - UNIVERSITARIOS

IDIOMAS: INGLÉS - FRANCÉS (Todos los niveles)
OPOSICIONES - INFORMÁTICA - CONTABILIDAD

Información: Marqués de Villores, 18 - Telf. 967 23 31 11

- **AUXILIARES DE BIBLIOTECAS**
- **MECANOGRAFIA**
- METODO SENCILLO Y EFICAZ - CURSOS ESPECIALES PARA OPOSITORES, ESTUDIANTES Y NIÑOS HORARIOS ADAPTADOS A TUS NECESIDADES
- **AULA INFORMÁTICA**
- WINDOWS. OFIMÁTICA: OFFICE, WORDPERFECT, INTERNET, PROGRAMACIÓN AVANZADA Y DISEÑO WEB. CURSOS DE INICIACIÓN Y AVANZADOS.
- AUTOCAD V.14: CURSILLO BÁSICO PARA INGENIEROS TÉCNICOS: INICIACIÓN AL PROGRAMA. FUNCIONES BÁSICAS DE MANEJO. TRABAJO CON DATOS TOPOGRÁFICOS. PLAZAS LIMITADAS.

OPOSICIONES INSTITUCIONES PENITENCIARIAS

* Sueldo de 210.000 pts. netas mensuales. Trabajo en oficinas o servicio interior. * Dos meses de vacaciones anuales. * Requisito BUP o FP2. * Examen sólo test con una media de 7 opositores por plaza.

OFERTA EMPLEO PUBLICO 2003

Centro de Estudios IBERIA
(C/ Concepción, 10 Teléfono: • 967 21 40 40, 630 68 93 64, 669 05 65 17)

Reiniciamos preparación los Sábados de 9 h. a 15 h.
Clases impartidas por Funcionarios del Cuerpo Especial de Instituciones Penitenciarias con 10 años de experiencia.
Licenciados en Derecho.

LIBERTY IDIOMAS

Matrícula: PLAZO ABIERTO

- Inglés
- Francés

Grupos Inglés niños desde 5 años

GRUPOS REDUCIDOS ADULTOS

CURSOS VERANO EN EL EXTRANJERO

C/ Blasco de Garay, 11 Telf. y Fax 967 50 48 20 - ALBACETE

La Tribuna de Albacete

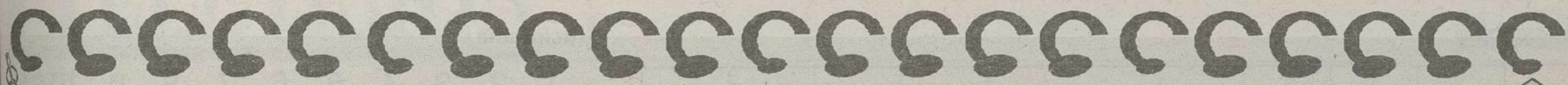

ASOCIACION DE CENTROS DE ENSEÑANZA PRIVADA DE ALBACETE

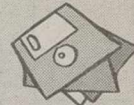

ACADEMIA ICARO
 C/ MAYOR, 41-2º. 02001 ALBACETE. TFNO. 967 66 65 52
 DEDICADA DESDE 1991 EXCLUSIVAMENTE A PREPARACIONES MILITARES Y POLICIALES
ABIERTO PLAZO MATRÍCULA CURSO 2002/03
 • ACADEMIA SUPERIOR DE OFICIALES 3 EJÉRCITOS.
 • ACADEMIA DE SUBOFICIALES 3 EJÉRCITOS.
 • CUERPO NACIONAL DE POLICIA Y POLICIA LOCAL.
 • GUARDIA CIVIL Y COLEGIO GUARDIAS.
 ÚLTIMAS PLAZAS LIBRES ¡ICARO-MAYPE, GARANTÍA DE ÉXITO!

ACADEMIA MADESYP
 Calle Tejares, nº 76 - Bajo . 02002 Albacete
CURSOS Y RECUPERACIONES
 PRIMARIA, ESO, BACHILLERATO, FP, SELECTIVIDAD, UNIVERSIDAD (todas las materias)
 Informática, Mecanografía, Contabilidad, Idiomas, Oposiciones (Auxiliar y/o Administrativo Junta de Comunidades de Castilla-La Mancha, etc.)
 Para más Información y Reservas:
 Academia MADESYP - Teléfono 967 238 627 - Fax 967 550 161

System Centros de Formación
A PARTIR DE 5 AÑOS
 SYSTEM KIDS - Informática para niños
 INGLÉS MULTIMEDIA
 APOYO PRIMARIA Y SECUNDARIA
 INGLÉS APOYO CURSO ESCOLAR
 Aprende divirtiéndote!
 C/ Tinte, 44 - ALBACETE
 Tfno. 967 24 89 35
 y en Hellín IDEAMEDIA SYSTEM: Gran Vía, 61

CENTRAL IDIOMAS
 centro de estudios
MATRICULA ABIERTA
 Curso 2002-2003
INGLÉS - FRANCÉS - ALEMÁN
 • Grupos por niveles.
 • A partir de 5 años.
 • Grupos de adultos.
INFORMÁTICA
 • Adultos. Módulos de 10 y 20 horas.
 • Jóvenes. Turnos mañana y tarde.
 CENTRAL IDIOMAS, S.L.
 Calderón de la Barca, 14 - 02002 Albacete
 967-23 00 74 - 967 66 60 50
 Abrimos un 2º centro en Juan de Toledo, 2 (esquina Ramón y Cajal) Telf. 967-618-618

MASTER EN PREVENCIÓN DE RIESGOS LABORALES
PRESENCIAL
DIRIGIDO A:
 TITULADOS UNIVERSITARIOS DE GRADO MEDIO O SUPERIOR
SALIDAS PROFESIONALES:
 TÉCNICO SUPERIOR EN PREVENCIÓN DE RIESGOS LABORALES. TÍTULO OFICIAL CON VALIDEZ EN TODO EL TERRITORIO NACIONAL
CONTENIDO:
 EL PROGRAMA MASTER CORRESPONDE AL NIVEL SUPERIOR DESARROLLADO EN EL ANEXO VI DEL REAL DECRETO 39/1997.
CALENDARIO:
 OCTUBRE 2002 - JUNIO 2003
FORMALBA
 Tlf./fax 967 22 16 51
 José Zorrilla, 9 - 02002 Albacete - formalba@adeca.com

CURSO 2.001/2.002
Abierto plazo de inscripción
Academia Fleming
 C/ Doctor Fleming, 5 Tfno 967 50 14 28 Albacete

Centro de Enseñanza LÓPEZ ARCE
 C/ CID, 22 - ALBACETE
 967 21 16 65
 E-mail: lopez.arce@interbook.net
ABIERTO PLAZO DE MATRICULA PARA EL CURSO 2002/03
 Informática - Contabilidad - Mecanografía - Inglés - Repaso Administrativo - Tributación - Laboral - Psicometría
OPOSICIONES
 AUXILIARES ADMINISTRATIVOS:
 Corporaciones Locales
 Justicia: Agentes - Oficiales
 CONSERJE MANTENEDOR
 PRIMARIA
 SECUNDARIA
NOS AVALAN LOS RESULTADOS

Centro de Estudios ORBE
 Arquitecto Fernández, 35 - 02005 ALBACETE
 967 522 448 ✉ ceorbe@ono.com
 ♦ INGLÉS (NIÑOS Y ADULTOS)
 ♦ MECANOGRAFIA AUDIOVISUAL
 ♦ INFORMÁTICA - INTERNET
 ♦ DIBUJO Y PINTURA
 ♦ APOYO ESCOLAR (Todas las materias)
 PRIMARIA, E.S.O, BACHILLER

Centro de formación 967 550 750
Clipes
 Creación y gestión cultural y social S.L.
 C/ Doctor Fleming, 37
 www.clipes.com
OPOSICIONES MAGISTERIO
 Infantil, Educ. Física, Música, Inglés
GRUPOS REDUCIDOS

Adi, Centro de Formación
 Dionisio Guardiola, 16 bajo interior
 http://www.adialba.es.vg
 E-mail: adialba@ono.com
 967 502 081
autodesk authorized training center
Curso INTERNET 15 HORAS POR 15 €
CDROM Interactivo y Conexión a Internet
 Presencial con Tutor y/o a Distancia
 Amplios horarios de Mañana y Tarde
 Manual de Formación y CD incluidos

Curso 2002/2003
IRIS
 IMPARTIMOS TODOS LOS NIVELES; GRUPOS REDUCIDOS Y ATENCIÓN PERSONALIZADA.
 • Primaria, E.S.O. y Bachillerato
 • Ciclos Formativos y Universidad
 • Apoyo
 • Contabilidad financiera
 • Matemáticas
 • Contabilidad de Sociedades
 • Física y Química
 • Matemáticas Financieras
 • Inglés
 • Informática
 • Mecanografía
 C/ Comandante Molina 34 (Bajo)
 02005 - ALBACETE
 Tlf: 967 60 85 06
 Tlf y Fax: 967/ 24 80 57
 E-mail: Ceiris@ono.com

CAE CENTRO DE APOYO A LA ENSEÑANZA
 C/Mayor, 36, 3º.
 Tfno. - Fax: 967 52 09 48
 02001 Albacete
PRIMARIA
 Preparación de oposiciones de todas las especialidades.
¿QUIERES APRENDER MARKETING. MERCHANDISING. ORGANIZACIÓN DE EMPRESAS Y FRANQUICIAS TOTALMENTE GRATIS?
CURSO COFINANCIADO POR EL FSE Y JCC
PRACTICAS EN EMPRESAS
CAE en la cuenta !!!

Escuela de Música Santa Cecilia
 C/ Collado Piña, nº 41
 Tef: 967-23 88 74-22 53 18
 * INICIACION MUSICAL (A partir de 3 años)
 * SOLFEO (Todos los niveles)
 * PIANO, GUITARRA, ACORDEON, VIOLIN
MUSICA DE MAGISTERIO
 - Todas las especialidades
 - Solfeo, piano, flauta, xilófono.
OPOSICIONES DE MUSICA
 - Prueba práctica y didáctica por separado.
 - Grupos reducidos.
 - Exámenes prácticos.

CURSOS GRATUITOS PARA TRABAJADORES DE LOS SECTORES:

- | | |
|---|---|
| SECTOR COMERCIO
Windows, Word, Excel, Access, Inglés, Internet, Contabilidad Informatizada, Técnicas de Venta, Prevención de Riesgos Laborales. | SECTOR TRANSPORTE
Prevención de Riesgos Laborales, Contabilidad Informatizada, Comercio Exterior, Inglés, Excel, Acces, Internet, Word. |
| SECTOR METAL
Diseño Asistido por Ordenador, Prevención de Riesgos Laborales, Contabilidad Informatizada, Excel, Access, Word, Internet. | SECTOR TEXTIL
Calidad total, Contabilidad, Inglés, Excel, Access, Word, Internet. |
| | OTROS SECTORES
Químicas, Madera, Oficinas y despachos, etc.... |



FUNDACION TRIPARTITA PARA LA FORMACION EN EMPLEO



Información e Inscripciones:
 PZA. PERIODISTA ANTONIO ANDÚJAR Nº 4. TFNO.: 967 19 33 79 www.adeca.com/formacion

Incluye la emisión de la película "Como un relámpago", de Eloy Azorín

"La noche temática" de la 2 aborda el tema de la paternidad

AGENCIAS

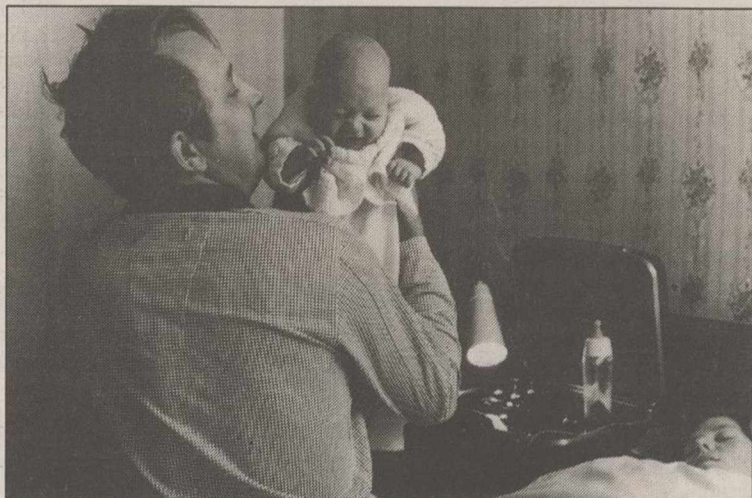

La responsabilidad de ser padres, en "La noche temática".

poner de manifiesto cómo una hijo y cómo la maternidad madre puede no querer a su puede ser vivida de una forma

difícil.

Para muchas mujeres, el niño supone una dura contrariedad, una responsabilidad abrumadora y una enorme culpabilidad y se enfrentan a la maternidad llenas de dudas y angustias.

La película que acompaña a esta "Noche temática" es "Como un relámpago", dirigida por Eloy Azorín; con Santiago Ramos y Assumpta Serna, que narra la historia de la relación entre un padre y su hijo adolescente que deben aprender a conocerse después de muchos años sin tener una relación.

Cuando el chico conoce a su padre, esperando encontrar puntos de referencia para intentar entenderse a sí mismo,

se da cuenta de que ese hombre, 30 años mayor que él, no sólo no tiene ninguna respuesta, sino que incluso parece haber olvidado sus propias preguntas. El último documental es "Deseos de un padre", una producción francesa que se centra en la figura paterna y de cómo éste asume sus responsabilidades.

La realizadora del documental, Martine Salvador, se desplazó a la maternidad de Bulets, en un barrio de París, para conocer las reacciones de los padres que viven el parto de sus mujeres con intensidad.

El padre actual muestra más los sentimientos, se preocupa del cuidado del niño y en algunos casos llega a ser el sustituto de la madre.

PROTECCION PASIVA CONTRA EL FUEGO. REALIZACION DE CORTAFUEGOS.

LAS PELÍCULAS DEL DÍA EN TELEVISIÓN

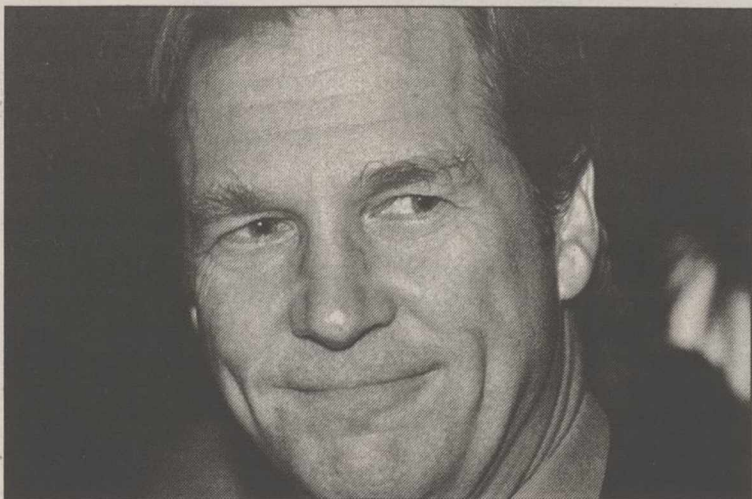

Jeff Bridges protagoniza "El gran Lebowski".

mujer peligrosa". Drama, 1999, (EE.UU.). Dir.: Bill L. Norton. Int.: Tracey Gold, Powers Boothe, Kelly Rowan, Jessie Gold, David Chokachi, Rod Rowland.

Ben, médico viudo con dos niñas, conoce a una mujer en una sala de strip-tease con la que se casa. Con el tiempo, la relación se deteriora hasta el punto de que cuando él decide divorciarse, ella contrata a un asesino a sueldo para matarle.

"Crucero de verano". TVE 1, 17.30 horas. "Crucero de verano". Dir.: Luis Lucía. Int.: Carmen Sevilla, Gabriel Ferzetti, Marisa Merlini.

Patricia es guía de una agen-

cia de viajes. Una noche, cuando acompañaba a un grupo de turistas por el Madrid antiguo, conoció a Carlos y se enamoró de él. Días después, Patricia se embarcó en un crucero de verano, volvió a encontrar a Carlos. El romance comienza, pero Patricia no es la única que persigue a Carlos.

"Homicidio voluntario". Canal +, 22.45 horas. "Homicidio voluntario". Suspense, 2000 (EE.UU.). Dir.: Andy Wolk. Int.: Timothy Hutton, Cliff Deyoung, Ron Rifkin, Penny Johnson.

James Perry es un asesino a sueldo contratado por Lawrence L.T. Horn, un ingeniero de sonido de la Motown,

que le encarga matar a Mildred, su ex esposa, a su hijo tetrapléjico Trevor y a su enfermera. Para ello, sigue un manual de la editorial Paladin Press con consejos para este tipo de encargos.

"Regalo para Raymond". Tele 5, 00.00 horas. "Un regalo para Raymond". Drama, 1997 (Italia). Dir.: Robert Markowitz. Int.: Jamie Lee Curtis, Alan Bates, Hallie Kate Eisenberg.

Reg y Maggie son un matrimonio que disfruta conociendo distintos lugares del mundo. Unas vacaciones en Italia son la perfecta oportunidad para pasar unos días juntos en la compañía de sus dos hijos.

"El gran Lebowski". Antena 3, 01.10 horas. "El gran Lebowski". Comedia, 1998 (EE.UU.). Dir.: Joel Coen. Int.: Jeff Bridges, John Goodman y Julianne Moore.

El 'Nota' es un hombre fracasado y en paro que un día es confundido con otra persona con su mismo nombre. Dos matones irrumpen en su apartamento y destroran su alfombra creyendo que están ante el Gran Lebowski, un millonario de Pasadena. El primer error del 'nota' es visitar a su opulento tocayo con la esperanza de que le reponga su vieja alfombra. A partir de ese momento,

él y su amigo Water se meterán en un lío que incluye la extorsión, una niña rica secuestrada y un buen montón de dinero tras el cual va todo el mundo.

"La mente de Menno". Tele 5, 02.30 horas. "La mente de Menno". Ciencia ficción, 1996 (EE.UU.). Dir.: Jon Kroll. Int.: Bill Campbell, Stephanie Romanov, Corbin Bernsen. Menno es un programador de ordenadores en Resort, una empresa de ocio donde la gente puede llevar a cabo sus fantasías en realidad virtual.

"Texas". La 2, 03.20 horas

Cine Club: "Texas". Drama, 1941 (EE.UU.). Dir.: George Marschall. Int.: William Holden, Glenn Ford, Claire Trevor, George Bancort.

Año 1866. Recién finalizada la guerra civil, dos antiguos combatientes vagan por Texas en busca de dinero, comida o trabajo. Lo que encuentran es un problema tras otro. Primero se convierten en profesionales del boxeo, luego presencian el asalto a una diligencia, consiguen arrebatar el dinero a los ladrones y horas después están frente a unos hombres que quieren ahorcarlos.

"Luna de miel". La 2, 04.50 horas. "Luna de miel". Intriga, 1996 (EE.UU.).

S M S SUNMOSO

**IMPERMEABILIZACIÓN
Y
AISLAMIENTOS
ACUSTICOS**

IMPERMEABILIZACIONES

DE:

- TERRAZAS
- CANALES
- DEPOSITOS DE AGUA
- SOTANOS
- PISCINAS, ETC

**AISLAMIENTOS
ACUSTICOS
CON PLADUR**

- TRABAJOS DE TABIQUERIA
- TECHOS
- SUELOS, ETC

**HACEMOS TRABAJOS
A COMUNIDADES
DE VECINOS**

C/ Torres Quevedo, 45 bajo
Tlf. Fax, 967 61 12 82
Móvil 679 041 486
02003 ALBACETE

Castilla-La Mancha Televisión



08:00.- Documental:
"Rutas de la solidaridad"
09:00.- Serie:
"Los cinco"
09:30.- Infantil:
"Dynky Dys" (2 capítulos)
10:10.- Infantil:
"Osos Berestein"
10:35.- Infantil:
"Príncipe valiente"
(2 capítulos)
11:25.- Infantil:
"Norman, Normal"
(2 capítulos)
12:10.- Infantil:
"Gi Joe"
(2 capítulos)
13:00.- Programa de humor:
"Noche de Paz"
presentado por Paz Padilla
(repetición)
14:00.- CMT Noticias 1
15:15.- Cine de sobremesa:
"Soldados de papel"
16:45.- Cine de tarde:
"Tras la pista de la pantera rosa"
18:20.- Previo Fútbol
18:30.- Fútbol Segunda División
20:30.- Tropical Heat
21:20.- Previo Fútbol

21:30.- Partido de la Jornada de 1ª División:
Betis-Barcelona. Desde Huelva.
21:15.- Fútbol Liga de Primera División
23:30.- Cine de fin de semana 1:
"El cuervo blanco"
01:00.- Cine de fin de semana 2:
"New York, New York"

Canal 9

07.15 Carta d'ajust
07.30 Babalá: "Banderes"
10.15 Sessió matinal: "El botín del diablo"
12.05 Sessió matinal: "Hornblower: la duquesa y el diablo"
14.00 Noticias 9
15.05 Grosse Ponte: "La boda de mi mejor amigo"
15.30 Tardes de cine: "Sheena, reina de la selva"
17.40 Tardes de cine: "Más rápido que el viento"
19.35 Pacific Blue: "Morfeo"
20.30 Noticias 9
21.30 Fútbol: Liga 1ª divisió. Betis-Barcelona
23.25 Cine de acció: "El guerrero americano II: la confrontación"
01.15 Cine: "Justicia callejera I"
02.05 El Faro de Alejandría
03.35 Fi d'emissió

Canal +

07.50.- GOLF: BIRDIE
08.20.- PIM, PAM PLUS (Series infantiles)
- Johnny Bravo
- X Men
09.10.- CINE:
"La ruta hacia el dorado" EEUU/2000/86 minutos
10.40.- FUTBOL AMERICANO
11.30.- TRANSWORLD SPORT
12.30.- DEL 40 AL 1
13.30.- + TE VALE (Mult.)
14.00.- CNN+. NOTICIAS
14.05.- FUTBOL MUNDIAL
14.30.- EL DIA ANTES
15.30.- CINE:
"El bar Coyote" EEUU/2000/97 minutos
17.07.- CINE:
"El ritmo del éxito" EEUU/2000/111 minutos
19.30.- LIGA ACB+
21.30.- ESPECIAL CANAL+: RESUMEN DEL FESTIVAL DE SAN SEBASTIAN
22.45.- ESTRENO EN CANAL+:
"Homicidio voluntario" EEUU/2000/85 minutos
00.14.- GOLF: RYDER CUP
02.15.- CINE: "Generación perdida" EEUU/1999/95 minutos
03.51.- CINE: "El emperador y el asesino" China-Francia-Japón/1994/154

Don Jamón

TABLA DE JAMON Y BOTELLA DE VINO

4,75 €

VERBENA (Canapés variados) y BOTELLA DE SIDRA

4,95 €

C/ ROSARIO Nº 51 Tlf. 967 23 75 57 ALBACETE

Visión 6

11.00.- AVANCE PROGRAMACION
11.10.- DIBUJOS ANIMADOS. "Simba en los Mundiales"
12.45.- TELESERIE "El Hombre Invisible"
13.10.- DOCUMENTAL
13.30.- AGROMUNDO
14.25.- INFORMACION AGROPECUARIA
14.30.- LA SEMANA EN ALBACETE
15.30.- AVANCE PROGRAMACION
15.35.- CINE CLASICO "Mi loco corazón"
17.10.- DOCUMENTAL
17.50.- EL PERCAL "Programa taurino presentado por Pepe Sánchez-Robles y Manuel Amador"
19.20.- FACTORIA LUMIERE
20.00.- TURBO
21.00.- DOCUMENTAL
21.45.- CINE Y ACCION: Actualidad Mundo del Cine
22.30.- PAGINA DE ACTUALIDAD
23.15.- CIBER.COM
23.35.- DOCUMENTAL
00.00.- AVANCE DE PROGRAMACION DOMINGO 29 DE SEPTIEMBRE

T.V.A.

08.00.- CRONICAS ENANAS
08.30.- TELEVENTA
11.00.- DIBUJOS ANIMADOS "Los viajes de Gulliver"
11.40.- TODOS LOS HOMBRES SON IGUALES
13.00.- CRONICAS ENANAS
14.00.- EL CAMPO
14.30.- LAS NOTICIAS, Edición mediodía
15.00.- EURONEWS
15.30.- DOCUMENTAL
16.00.- DIBUJOS ANIMADOS "Los viajes de Gulliver"
16.40.- "A SOLAS"
17.15.- LA RUTA QUETZAL
17.50.- MAS QUE COCHES
20.30.- ALBACETE PUEBLO A PUEBLO
21.00.- VIDEOS MUSICALES
21.30.- EURONEWS
22.00.- LARGOMETRAJE
24.00.- MAS QUE COCHES (M)
24.35.- TAROT TELEFONICO
01.00.- CINE PARA ADULTOS
04.00.- TELEVENTA

LA TRIBUNA NO SE HACE RESPONSABLE DE LOS CAMBIOS DE ULTIMA HORA INTRODUCIDOS POR LAS CADENAS DE TELEVISION

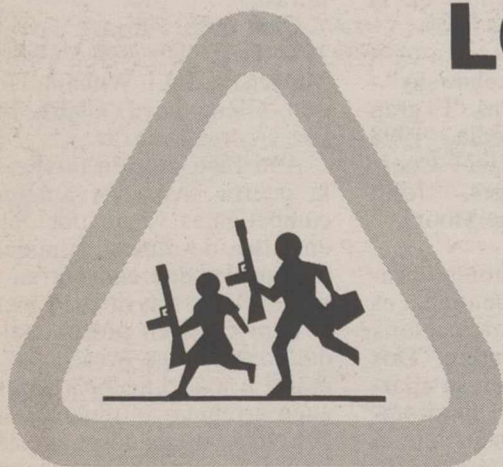

LOS NIÑOS DE SIERRA LEONA NO VAN AL COLEGIO, VAN A LA GUERRA.

En Manos Unidas hemos conseguido reinsertar a 3.000, pero aún quedan 20.000. ¿Les puedes echar una mano tú?

SI QUIERES LA PAZ, RECHAZA LA VIOLENCIA.

Manos Unidas

Tel.: 902 40 07 07

Tve 1

06.00.- CANAL 24 HORAS
 08.00.- TELEDIARIO MATI-
 NAL
 - Flipper y Lopaka
 - Casper
 - Narigota
 - La Momia
 10.10.- LA HORA WARNER
 - Laboratorio Dexter
 - Looney Tunes
 - Supernenas
 11.10.- MUSICA SI
 13.50.- CARTELERA. Todo
 sobre el mundo de los vídeos,
 las películas que se encuentran
 en cartelera, etc. y los últimos
 estrenos que usted ya puede
 ver.
 14.30.- CORAZON CORA-
 ZON. Resumen de todo lo
 acontecido en las revistas del
 corazón, tanto de personajes
 nacionales e internacionales,
 así como en el mundo de la
 moda.
 15.00.- TELEDIARIO
 15.50.- EL TIEMPO
 16.00.- VUELTA CICLISTA A
 ESPAÑA
 Avila - Warner Bros Park (20
 Etapa)

Tve 2

06.00.- EURONEWS
 07.30.- MILENIO
 08.00.- LOS CONCIERTOS
 DE LA 2
 09.00.- U.N.E.D. (Nuevos pro-
 gramas)
 09.30.- AGROSFERA
 10.30.- EN OTRAS PALA-
 BRAS
 11.00.- PARLAMENTO
 12.00.- EL CONCIERTAZO
 12.30.- ESCUELA DEL
 DEPORTE
 13.30.- ESTADIO-2
 - Ciclismo. Campeonato
 Mundo Pista
 Desde Copenhague, Dinamar-
 ca
 - Vuelta Ciclista a España (20
 etapa)
 Avila- Warner Bros Park
 19.30.- INFORMATIVO
 TERRITORIAL
 20.00.- ESPAÑA EN COMU-
 NIDAD
 20.30.- MODA GAUDI
 21.00.- GRADA CERO
 21.25.- FUTBOL. CAMPEO-
 NATA NACIONAL DE
 LIGA:
 Betis-Barcelona

Antena 3

07.00.- B.A.D.(Serie) (Subt.
 para sordos)
 07.30.- MEGATRIX. Progra-
 ma infantil y juvenil que inclu-
 ye:
 - Power Rangers guardianes
 - Campeones hacia el mundial
 - Kumba
 - Beyblade
 - Detective Conan
 - Yughi Oh
 - Spiderman
 - Bola de dragón Z
 - Hombre lobo
 12.30.- MOESHA (Serie)
 (Subt. para sordos)

 ENTRE LAS 12.30 Y LAS
 12.55 HORAS SE EMITE EL
 PROGRAMA "A
 FONDO" EN LAS DESCO-
 NEXIONES TERRITORIA-
 LES

 13.00.- SABRINA
 (Serie)
 (Subt. para sordos)
 14.00.- LOS SIMPSON (Serie)
 (Subt. para sordos)
 15.00.- ANTENA 3.
 NOTICIAS 1

Tele 5

06.15.- ALLY (Serie)
 "La actitud" y "Chistes verdes"
 07.00.- RAYMOND (Serie)
 08.00.- SABRINA (Serie)
 09.00.- MONSTRUONOTI-
 CIAS
 09.15.- FENOMENOS
 EXTRAÑOS
 09.45.- ZON@ DISNEY
 - House of mouse
 - Timón y Pumba
 - Tarzan
 - La banda del patio
 12.00.- SHERLOCK HOL-
 MES EN EL SIGLO XXII
 12.30.- DINOSAURIOS
 (Serie)
 13.00.- CAMINANDO
 ENTRE DINOSAURIOS
 (Serie)
 13.30.- WALKER (Serie)
 14.30.- INFORMATIVOS
 TELECINCO SABADO
 15.30.- CINE DISNEY (Subti-
 tulada para sordos)
 "Mi marciano favorito"
 1998/89 minutos
 Nacionalidad: Estados Unidos
 Director: Donald Petrie
 Intérpretes: Christopher
 Lloyd, Elizabeth Hurley, Jeff

Salones
Santa Isabel

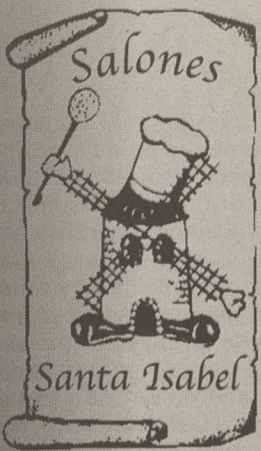

Salón de Bodas

Congresos,
 Conferencias
 Comidas y Cenas
 de empresa

APLYSEAL SL IMPERMEABILIZACIONES
 Aplicaciones y Servicios TERRAZAS, CANALES, DEPÓSITOS AGUA, SOTANOS, PISCINAS, ETC. 967 23 10 72
 Antonio Machado, 7 - bajo 02003 ALBACETE

17.30.- CINE DE BARRIO
 17.40.- "Crucero de verano"
 (España/1963/88)
 Dirección: Luis Lucía
 Intérpretes: Carmen Sevilla,
 Gabriel Ferzetti, Marisa
 Merlini. Patricia es guía de
 una agencia de viajes. Una
 noche, cuando acompañaba
 a un grupo de turistas
 por el Madrid antiguo,
 conoció a Carlos y se ena-
 moró de él. Días después,
 Patricia se embarcó en un
 crucero de verano, volvió
 a encontrar a Carlos. El
 romance comienza, pero
 Patricia no es la única que
 persigue a Carlos.
 21.00.- TELEDIARIO-2
 21.45.- EL TIEMPO
 21.55.- INFORME SEMA-
 NAL. Resumen de las noticias
 más importantes acaecidas
 durante toda la semana, con
 reportajes, testimonios, etc.
 23.00.- NOCHE DE FIESTA
 23.00.- CANAL 24 HORAS.
 Resumen informativo nacional
 e internacional.

23.20.- VUELTA CICLISTA A
 ESPAÑA (Resumen)
 23.35.- LA NOCHE TEMATI-
 CA: PATERNIDAD: LUCES
 Y SOMBRAS
 23.50.- "Buscando madre
 desesperadamente" (Docu-
 mental)
 00.40.- "Como un relámpago"
 España/1996/101 minutos
 Dirección: Miguel Hermoso,
 Carlos de Dorremochea
 Intérpretes: Santiago Ramos,
 Eloy Azorín, Assumpta Serna
 02.30.- "Deseos de un padre"
 (Documental)
 03.02.- CINE CLUB
 "Texas" 1941/89 minutos
 Nacionalidad: Estados Unidos
 Dirección: George Marshall
 Intérpretes: William Holden,
 Glenn Ford, George Bancroft
 04.50.- CINE.
 "Luna de miel" 1996/93
 Nacionalidad: Estados Unidos
 Dirección: Joan Carr-Wiggin
 Intérpretes: Pascale Bussieres,
 Blake Boyd, Tammy Lauren

16.00.- MULTICINE:
 "Secreto compartido" 2000/90
 minutos
 Nacionalidad: Estados Unidos
 Dirección: Katt Shea
 Intérpretes: Alison Lohman,
 Roxanna Brusso
 Beth es una adolescente modé-
 lica, que parece tenerlo todo
 en la vida, aunque no es feliz,
 pues su única obsesión es
 agradar siempre a sus padres.
 18.00.- MUSICAL 3
 19.15.- ARRIBA DE LA
 BOLA
 20.00.- AHORA (Magacín)
 21.00.- ANTENA 3 NOTI-
 CIAS 2
 22.00.- LA BATIDORA
 22.45.- TRATO HECHO
 01.10.- CINE:
 "El gran Lebowski" 1998/112
 minutos
 Nacionalidad: Estados Unidos
 Dirección: Joel Coen
 Intérpretes: Jeff Bridges, Julia-
 nne Moore
 03.15.- CENTIMETROS
 CUBICOS
 03.45.- 100 % CINEMASPOP
 04.30.- TELEVENTA

17.30.- CINE FIESTA (Subti-
 tulada para sordos)
 "Una mujer peligrosa" 1999/86
 minutos
 Director: Bill L. Norton
 Intérpretes: Tracey Gold,
 Powers Boothe, Kelly Rowan.
 19.30.- HISTORIAS DE HOY
 20.30.- INFORMATIVOS
 TELECINCO SABADO
 21.30.- VISTO Y NO VISTO
 22.00.- SALSA ROSA (Progra-
 ma de actualidad)
 00.00.- ESPECIAL 12
 MESES, 12 CAUSAS
 "El regalo de Nicolás" 1997/86
 minutos
 Dirección: Robert Markowitz
 Intérpretes: Jamie Lee Curtis,
 Alan Bates,
 01.45.- EN CONCIERTO
 02.30.- MADRUGADA DE
 CINE
 "La mente de Menno" 1996/95
 minutos
 Dirección: Jon Kroll
 Intérpretes: Bill Campbell,
 Stephanie Romanov.
 04.15.- INFOCOMERCIA-
 LES

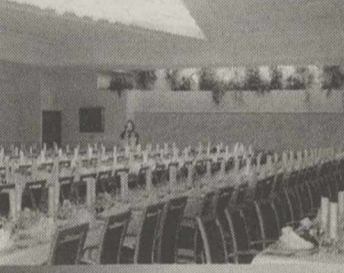

Con la garantía
 y calidad
 de Restaurante
Casa Paco
 C/ La Roda, 21
 967 50 06 18
 967 22 01 97
 ALBACETE

Ciudad de la Pintura

LA INTEGRACIÓN @ TRAVÉS DEL ARTE

http://www.ciudadpintura.com

Ciudad de la
PINTURA

La mayor pinacoteca virtual, ideada para
 dar trabajo a personas minusválidas.
 Una respuesta a la integración.
 Conócenos. Te necesitamos.

+ de 80.000 obras pictóricas.

www.ciudadpintura.com



Asociación
 Ayúdale
 Caminar Tel.: 91 213 01 01

Bertrand Tavernier estrena en España "Salvoconducto", una película de época

AGENCIAS

El realizador galo Bertrand Tavernier estrenaba ayer a este viernes en toda España "Salvoconducto", una película de época inspirada en hechos reales, que se ha proyectado dentro de la sección Perlas de Otros Festivales, del certamen cinematográfico de San Sebastián. Los actores Jacques Gamblin, Oso de Plata al Mejor Actor en el Festival de Berlín 2002, y Denis Podalydès encabezan el reparto de esta cinta de casi tres horas de duración.

Una de las mayores preocupaciones de Tavernier es la situación de los grupos oprimidos por un sistema, tema que ya abordó en "Hoy empieza todo" y que ha vuelto a tratar en "Salvoconducto", que ambientada en el París de 1942, cuenta la historia de dos hombres que trabajan en Continental Film, la productora alemana dirigida por el doctor Greven.

"La opresión que siente un grupo por parte de un sistema es algo que me preocupa, me conmueve y me apasiona; y en mis dos últimas películas está esta opresión", explicó Tavernier, quien precisó que 'Salvoconducto' "no es una película sobre la Resistencia como tal, sino sobre las personas que en aquella época estaban dentro del mundo del cine, y a través de ellos transmitir el espíritu de la Resistencia y sus distintas formas".

Tavernier hizo todo lo posible para "hacer una película de época y que la cámara también pareciera de época, haciendo de los objetos históricos algo cotidiano". "Quería transmitir la sensación que las personas que vivieron aquella época sólo tenían una visión parcial de lo que les ocurría, olvidándose de lo que se ha ido conociendo después de la guerra. Quería mantener el sentimiento de incertidumbre, de angustia, de no saber qué iba a suceder después", señaló el realizador.

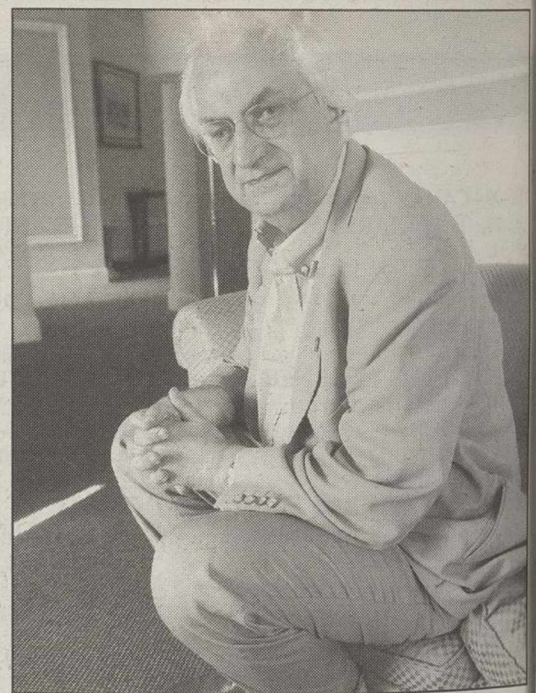

El director Bertrand Tavernier.

4 SALAS CLIMATIZADAS
ENTRADA EN COCHE POR PUENTE MADERA

CANDILEJAS

PARA LOS AMANTES DEL BUEN CINE

GRUPO DIORAMA
INFORMACION Y RESERVAS (A PARTIR 5 TARDE) 967 21 78 72

NÓMADAS DEL VIENTO
1H. 30 M. T.P.
Enormes océanos, inhóspitos desiertos, hielos eternos, miles de kilómetros sembrados de peligros con el único afán de sobrevivir. Cuatro años de rodaje para un bellissimo espectáculo que nos asombrará. Una película aclamada en el mundo entero, de las que sólo se ven una vez en la vida. Nadie podemos dejar de verla. ¡Sólo en este cine! 6'15, 8'30 y 10'45

El mismo Amor, la misma Leña
COMEDIA ROMANTICA
1 H. 46 M. 13 AÑOS
111 SEMANAS DE ÉXITO!
Tan emocionante, divertida, tierna, valiente y rebelde como "El hijo de la novia". Sin duda la película del año. 6'00, 8'15 y 10'30

DELICIOSA MARTHA
COMEDIA
1 H. 47 M. T.P.
Una bella y divertida comedia que nos habla de la soledad, del sentido de la vida y del amor. Un éxito arrollador de crítica y público. 6'00, 8'15 y 10'30

QUIERO SER COMO BECKHAM
COMEDIA
1 H. 45 M. T.P.
El mayor éxito cinematográfico de la historia en Inglaterra. 50 millones de euros recaudados. Si te gustó Billy Elliot, ven a verla. Te encantará. 6'15, 8'30 y 10'45

¡ATENCIÓN!
De lunes a viernes (no festivos) el primer pase a 2,5 €
TODOS LOS SABADOS Sesiones a la 1 de la madrugada entrada única 3 €
BONOS:
6 películas----- 15 €
3 películas----- 9 €
Para todos los días del año (incluso festivos)
... y recuerda:
Si tienes más de 65 años, eres estudiante o tienes carnet joven **SOLICITA** todos los días del año (incluso festivos) tu **ENTRADA REDUCIDA a 3 €**

Todo el cine que quieras, siempre que quieras por **SÓLO 15€ AL MES**

CINES ÁBACO

CENTRO COMERCIAL "LOS LLANOS"

OLVÍDATE DE HACER COLA
RESERVA TU ENTRADA DESDE CASA
967 50 78 09

INFORMACIÓN 24h.
967 50 86 56

16'00, 18'10, 20'15, 22'40, 1'00 (N.R.M. 13)

17'00, 19'30, 22'30, 1'00 (N.R.M. 18)

16'30, 19'30, 22'30, 1'00 (N.R.M. 18)

16'00, 18'10, 20'15, 22'40 1'00 (N.R.M. 13)

16'30, 19'30, 22'20, 1'00 (T.P.)

17'00, 19'30, 22'30, 1'00 (N.R.M. 13)

16'00, 18'15, 20'20, 22'40, 1'00 (N.R.M. 13)

16'15, 18'10, 20'20, 22'40, 1'00 (T.P.)

16'30, 19'30 (N.R.M. 18)

22'30, 1'00 (N.R.M. 13)

www.cinesabaco.com
www.entradapractica.com

Asientos especiales para niños

Miércoles no festivo, Día del Espectador

Sesiones Madrugada Viernes y vísperas

Sin barreras Arquitectónicas

Descuentos Carnet Estud. y Carnet Joven

Descuentos mayores de 65 años

Parking Gratuito

GUIA CULTURAL

EXPOSICIONES

- * **Exposición colección completa de grabados "Suite 347" de Picasso.** Organiza Bancaja. - En el Museo Provincial hasta el 29 de septiembre.
- * **Exposición "Sorolla paisajista".** - Hasta el 30 de septiembre en la sala de exposiciones de la sede central de Caja Castilla-La Mancha de Albacete. El horario es: Del 5 al 17 de 11 a 14 y de 18 a 21:00 horas de lunes a sábado. Del 18 al 30 de septiembre de 18 a 21:00 horas (lunes a sábado).
- * **Exposición "Pochoirs" de Picasso. Le Tricorne (diseño del pintor para El Sombrero de Tres Picos).** - Hasta el 29 de septiembre en el círculo de acceso al patio de butacas del Teatro Circo. Horario de 11 a 13:30 horas.
- * **Exposición de acuarelas de Manuel González Núñez.** - Hasta el 30 de septiembre en la Galería de Arte "Magnú" (c/Comandante Vargas, 1- bajo). El horario de visita es de 18:00 a 22:00 horas. Domingos cerrados.
- * **Exposición "Nómadas y sedentarios", de Juan Vega.** - Hasta el 15 de octubre, en la galería de arte "Tutú", en el Pasaje Borso (Teodoro Camino a Tesifonte Gallego).
- * **Exposición de acuarelas "Rafael Requena. Antología".** - Septiembre y octubre en el Museo de Albacete.
- * **Exposición "Los disparates" (grabados) de Francisco de Goya.** - Hasta el 10 de octubre en la sala de exposiciones de la mutua de seguros, Pelayo, sita en la calle San Agustín, 14, en horario de lunes a viernes de 9a 14 a 16:30 a 19:00 horas.
- * **Exposición de Ana Patricia Sánchez Moreno.** - Del 19 al 28 de septiembre, de seis a ocho de la tarde en el hall del Auditorio Municipal.

TEATRO CIRCO

- * **Reinauguración del Teatro Circo.** Programación para septiembre.
 - Día 28. Concierto con María Dolores Pradera y Los Sabandeños. 21:00 horas. Entradas 20/15/10 y 6 euros.
 - Día 29. Teatro y danza infantil. Compañía Amanda Dansa con "Peter Pan". 20:00 horas. Entradas 6 euros.
- Las entradas, en taquilla a partir del 2 de septiembre (venta anticipada y retirada de las reservas efectuadas por Internet) de 10 a 13:00 horas. A partir del 10 de septiembre, dos horas antes del comienzo de cada función.

CONFERENCIAS

- * **Conferencia sobre "La retinosis pigmentosa después de 15 años de estudio: Presente y futuro".** Organiza la Asociación de Afectados de Retinosis Pigmentaria de Castilla-La Mancha.
 - Día 28 de septiembre, a las 11:30 horas. En el salón de actos de la Diputación de Albacete. A cargo de los doctores Roser González-Duarte, investigadora de las enfermedades de la retina y Román Blanco Velasco, profesor de Oftalmología de la Universidad Autónoma de Barcelona.
- * **Conferencia de Emilia Ochando Madrigal, doctora en Filología, sobre "Teatro lírico en Albacete. Representaciones en el primer tercio del siglo XX".** Organiza la Asociación Albacetense de Amigos de la Ópera (AAA).
 - Día 1 de octubre, a las 20:15 horas. Salón Caja Castilla-La Mancha.

FILMOTECA DE ALBACETE

- * La Filmoteca de Albacete abre de nuevo sus puertas con un ciclo de cine erótico, que contará con varias películas e invitados de lujo.

- Día 30. "El último tango en París". Sesiones: 20:00 y 22:15 horas.
- Día 1 de octubre. Un film de Paul Verhoeven: "Instituto Básico". Sesiones 20:00 y 22:15 horas.
- Día 2 de octubre. "Mejor que el sexo". Estreno en la ciudad. Sesiones 20:00 y 22:15 horas. Habrá un cuentacuentos erótico previo a la película.

INFORMACIÓN CULTURAL

- * **Punto de Información Cultural (PIC) de la Consejería de Cultura de la Junta de Comunidades de Castilla-La Mancha.**
 - De lunes a viernes, en horario de 9 a 14 horas. Tlf. 238458.
 - En la Biblioteca Pública (San José de Calasanz, 14, 5ª planta).
 - En la Sección del Libro, Archivos y Bibliotecas de la Delegación de Educación y Cultura.

CONCURSOS

- * **IV Certamen Poético Nacional de la Casa de Castilla-La Mancha en Alicante.** Podrán participar todos los poetas que lo deseen, de cualquier nacionalidad, residentes en territorio nacional, que presenten en lengua castellana sus trabajos y éstos sean originales, inéditos y no premiados en ningún otro concurso. Cada autor podrán presentar un máximo de tres obras, cuya extensión estará comprendida entre 60 y 100 versos, pudiendo constar de uno o varios poemas y siendo el tema, rima y métrica enteramente libres. Los trabajadores se enviarán por triplicados, mecanografiados a doble espacio, en papel tamaño DIN A-4, por una sola cara a IV Certamen Poético Nacional Casa Castilla-La Mancha. Secretaría. C/ Poeta Blas de Lomas, 14-16. 03005 Alicante. El plazo de recepción de los trabajos finalizará el 31 de octubre a las 20 horas, admitiéndose aquellos que en el matasellos ostenten la fecha indicada.



MENU MEDIODIA
5,98 Eur Y 7,21 Eur

CENTRO COMERCIAL ALBACENTER. TFNO: 967 24 65 12

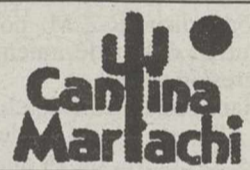

MULTICINES ALBACENTER

EQUIPADOS CON SISTEMAS DE SONIDO
DOLBY DIGITAL SURROUND-EX

- 65 Descuento jubilados de lunes a domingo
- Descuento estudiantes
- KANTINA PAPITUT
- Reserva entradas. 24 64 90
- Miércoles no festivos día del espectador
- Parking Gratuito



5'30, 8'00 y 10'30 (N.R.M. 13)

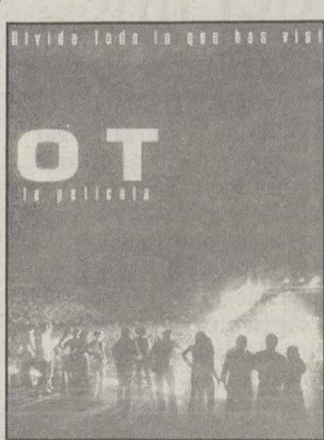

Unica Sesión: 5'30 Tarde (T.P.)

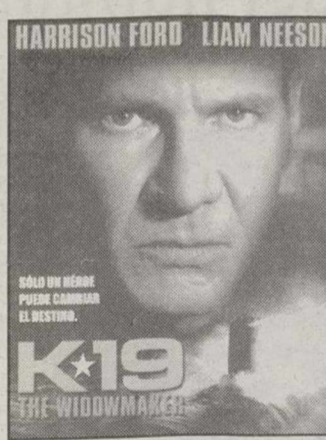

7'45 y 10'30 (T.P.)

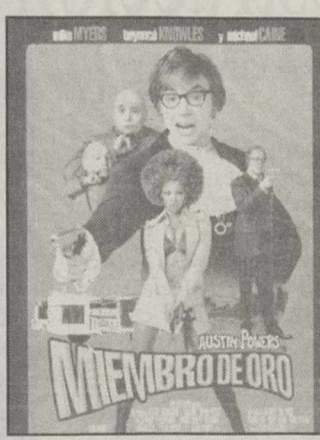

6'00, 8'15 y 10'30 (N.R.M. 13)

NOCHES DE CINE

DE CINE PARA DOS
DOS BOCADILLOS (Salchicha, vegetal o serrano)
DOS BEBIDAS (Refresco pequeño, cerveza, agua)
UNA DE PATATAS
DOS ENTRADAS DE CINE
14,70 €.

DE CINE PARA UNO
UN BOCADILLO (Salchicha, vegetal o serrano)
UNA BEBIDA (Refresco pequeño, cerveza, agua)
UNA ENTRADA DE CINE
6,90 €.

Promoción válida de Lunes a viernes (salvo vísperas y festivos) a consumir en la Cantina del cine. No acumulable a otras ofertas o descuentos



6'15 y 9'45 (N.R.M. 18)

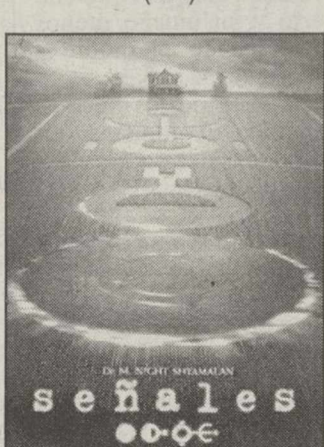

5'30, 8'00 y 10'30 (N.R.M. 7)



Unica sesión Viernes y Sábado 1 Madrugada (N.R.M. 18)



7'45, 10'30 (N.R.M. 18)



Unica Sesión: 5'30 (T.P.)

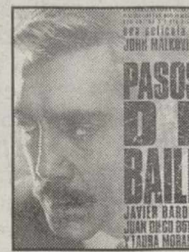

Tef. RESERVAS
967-24 64 90
(de 17'30 a 21'30 h.)

Ya puedes comprar tus entradas en:
www.cinentradas.com

VIERNES, SABADO Y VISPERAS DE FESTIVOS, SESIONES DE MADRUGADA A LA 1'00

ALQUILER VEHICULOS

www.bustos-ruiz.com



HORARIO: DE 8 A 13,30
Y DE 16 A 20,
SABADOS DE 10 A 14

C/ Quiñones, 8 • 02006 Albacete
Tlf.: 967 511 715 • 967 611 356

FAX: 967 502 335 e-mail: bustosruiz@bustos-ruiz.com



ALQUILER VEHICULOS



SERVICIO DOMINGOS
Y FESTIVOS
629 616 203
649 448 126

INDUSTRIALES - FRIGORIFICOS
TURISMOS - MINIBUS
4X4 - MONOVOLUMENES

ALTOZANO

Detenidos cuatro ciudadanos extranjeros por ocupar una casa de campo

□ LT

Según informaron fuentes de la Subdelegación del Gobierno en Albacete, fueron detenidos en Albacete dos ciudadanos argelinos y dos marroquíes, por ocupación ilegal de casa de campo, sita en carretera de Las Peñas.

También en Albacete fue detenido S.M.R., por robo con fuerza en cafetería, y R.R.T., por tentativa de robo en un bar de la carretera de las Peñas.

Asimismo, fuerzas de la Guardia Civil detuvieron en Hellín a J.J.M. por malos tratos en el ámbito familiar, lesiones y amenazas de muerte. En La Roda pasó a disposición judicial R.Z.M., por un supuesto delito de amenazas y agresión sexual.

También fueron detenidos en Albacete A.B.G., de 25 años, J.A.G.M., de 24 años, y un menor, los tres vecinos de Torrejón de Ardoz, por causar lesiones graves a dos vigilantes de seguridad de un centro comercial, así como otros dos chicos menores, por robo con intimidación en la vía pública y receptación.

Por su parte, la Policía Local de Albacete detuvo a M.J.A.P., de 19 años, y otra chica menor, por un delito de robo con intimidación. Según investigaciones de la Comisaría del Cuerpo Nacional de Policía, han sido reconocidas por otras víctimas como autoras de dos hechos delictivos similares.

Olvidan en un autobús urbano de Albacete un bote con raticida que no ha aparecido

El servicio de autobuses urbanos de Albacete denunció ayer ante la Policía Nacional que uno de los usuarios de la línea 3 olvidó el jueves en uno de los coches de este servicio una bolsa que contenía un bote de Cola-Cao en el que había veneno para ratas, recipiente que no ha sido encontrado hasta el momento y se desconoce si fue recogido por algún otro pasajero.



Boda internacional en Villarrobledo.- Recientemente se celebró en Villarrobledo una boda que es todo un ejemplo de amistad hispano-francesa: Caridad Fernández Ortega se casó en la iglesia de San Blas con Laurent Guillaumond, siendo padrinos el padre de la novia (Manuel Fernández) y la madre del novio (Josiane Guillaumond). Para 'cumplir' también con la parte francesa de la familia, los contrayentes han organizado para el próximo día 5 otra celebración en Saint Ferreol d'Aurore, que como su nombre indica está en Francia.

Por las obras en una finca de Urda (Toledo)

Los ecologistas denuncian la destrucción del hábitat del lince

□ LT

Acamaden-Ecologistas en Acción ha presentado una denuncia ante el Servicio de Protección de la Naturaleza de la Guardia Civil (Seproma) por la "destrucción del hábitat del lince ibérico por la construcción de una cerca cinéptica en la finca 'El Olivar', en el término municipal de Urda (Toledo).

Según sostienen los ecologistas en una nota de prensa, estos trabajos consisten en la apertura de un vial de unos cinco metros de ancho, para lo que "se han descuajado miles de pies de matorral y arbolado de alto valor ecológico, y en la colocación de un mallado cinéptico de unos dos metros de alto".

"La zona afectada -dice Ecologistas en Acción- presenta un altísimo valor medioambiental, no sólo por el buen estado de la vegetación, un monte cerrado de encina y quejigo, sino por ser una de las escasas zonas donde todavía habita el lince ibérico, especie en peligro de extinción de la



Lince Ibérico.

que apenas quedan un centenar de ejemplares en Castilla-La Mancha".

Recuerdan que precisamente ahora la consejería de Agricultura y Medio Ambiente está tramitando la aprobación del Plan de Recuperación del lince ibérico.

También se trata de una zona protegida, puesto que la finca se ubica dentro de la

Red Natura 2000 de Castilla-La Mancha en el Lugar de Interés Comunitario denominado "Montes de Toledo".

Según los datos recabados por la asociación ecologista en la Delegación Provincial de Agricultura y Medio Ambiente, la finca, de la que es propietario uno de los socios de "Cerámicas La Oliva", no dispone de autorización para abrir la calle de cinco metros que ha abierto y, ni mucho menos para descuajar el monte y para instalar la valla.

A la vista de los hechos, Acamaden-Ecologistas en Acción considera que "estamos ante un gravísimo atentado ecológico y ante un delito contra el medio ambiente".

Con estas actuaciones -añaden los ecologistas- "el propietario de la finca habría transgredido al menos tres leyes, la Ley de Conservación de Naturaleza, la Ley de Impacto Ambiental y la Ley de Protección del Suelo y de las Cubiertas Vegetales".

Chiribitas

▮ Nos cuenta un lector, conductor de una grúa, que el Ayuntamiento le ha metido una multa de más de 1.000 euros (170.000 pesetas) por romper la rama de un árbol.

▮ Se ve que Castell ya no sabe cómo sacar dinero para sufragar la deuda municipal: entre las subidas de impuestos y las multas apabullantes, nos van a dejar más pelados que una zambomba.

▮ Claro, que si una simple rama vale mil y pico euros, ¿cuánto vale cada árbol del Parque machacado sin compasión? El leñador tráfuga no tendría para pagar tanta multa; y no será porque no cobra...

▮ José Bono ha sido víctima de su propia medicina, y ahora el PP le exige que rectifique unas declaraciones en las que supuestamente "criminalizaba" la navaja.

▮ Ya lo decíamos el otro día: se impone lo "políticamente correcto", y no se va a poder hablar de nada. Referirse a un atraco "a punta de navaja" es simplemente un término coloquial, y no hay que escandalizarse por ello.

▮ Dicen los diferentes operadores de Televisión que no pagarán cualquier precio por el fútbol, pero lo cierto es que si le quitas a alguna cadena, incluida la carísima televisión regional manchega, los partidos del fin de semana, se quedan solas echando películas del *spaguetti-western*.

▮ Vamos, que van a tener que tragar. Pues no les luce ni nada luego hablar de grandes audiencias...



Llegan los partidos.