

# La Tribuna de Albacete

DIRECTOR  
DIMAS CUEVAS CUERDA

EDITA  
PUBLICACIONES DE  
ALBACETE, S.A.  
(PUBALSA)

DIARIO INDEPENDIENTE

Martes, 19  
Febrero de 2002

AÑO XIX ■ NUM. 6.221

0'90 €  
150 Pts.

*La Junta y el Ayuntamiento actúan como acusación*

## Un jurado juzga al hombre que mató a su mujer con una pala

A las 10:30 horas de hoy dará comienzo la primera de las sesiones del juicio con jurado contra Antonio Lafuente Talavera, acusado de matar a su mujer con una pala en octubre del año 2000, cuando se encontraban ambos en una parcela situada a seis kilómetros de la ciudad de Albacete.

Además del Ministerio Fiscal y de los familiares de la víctima,

actuarán como acusación el Ayuntamiento de Albacete y la Junta de Comunidades de Castilla-La Mancha, cumpliendo así con su compromiso de personarse en todos los casos de malos tratos a mujeres. Se prevé que el juicio se prolongue a lo largo de toda esta semana.

(Pág. 5)



**Oscar Sevilla, alumno aventajado.** - El ciclista de Ossa de Montiel, Oscar Sevilla, estuvo ayer en el Instituto de Enseñanza Secundaria "Ramón y Cajal" de Albacete, donde inauguró un aula que lleva su nombre. Sevilla -que en la foto parece uno más de los chavales- ya está entrenando a tope, con vistas al Tour de Francia donde tiene puestas las máximas ilusiones; después, piensa correr la Vuelta a España.

(Pág. 48)

Desaparece el 'esquinazo' que taponaba la salida de Pedro Lamata y Carrefour

Ayer fue demolido el 'esquinazo' que obstaculizaba el tráfico de salida del barrio Pedro Lamata y del centro comercial Carrefour hacia la Circunvalación y que había ocasionado múltiples accidentes. Además, esta demolición permitirá crear una zona verde que posibilitará ampliar la carretera de Circunvalación en este tramo, una vez que se acometan las obras de transformación de esta vía en bulevar.

(Pág. 10)



La antigua vivienda fue demolida ayer.

JESUS MORENO

Medio Ambiente admite que la situación es difícil, pero se niega a hablar de sequía

El Ministerio de Medio Ambiente ha reconocido que el balance hidrológico de los últimos seis meses ha estado por debajo de lo normal, pero que no cabe hablar de sequía. Mientras tanto, ya hay cuencas como la del Tajo donde se están tomando medidas de emergencia. En cuanto a nuestra provincia, el Júcar ha registrado un ligero aumento de las reservas, mientras que el Segura mantiene su descenso, especialmente agudo en los embalses de la cuenca alta, en la zona de la Sierra.

(Pág. 8)

Villarrobledo: El Tribunal Superior confirma que el equipo municipal socialista actuó contra la ley

Responsables locales del PP dieron a conocer ayer en Villarrobledo una sentencia del Tribunal Superior de Justicia que confirma que el equipo de gobierno del socialista Francisco Segovia (donde se encontraba el actual alcalde y presidente de la Diputación) cometió ilegalidades en relación con la cooperativa de viviendas VII Centenario.

(Págs 20 y 21)

Solicitan que se incluya Almansa en el programa preventivo contra las inundaciones

(Págs. 20 y 21)

Fátima, la niña marroquí, acudió a clase con el pañuelo tradicional islámico

(Edit. y pág. 35)

**TIEN 21**  
Especialistas en Electrodomésticos

**IMPACTO DE LA SEMANA**

MUSES TV C/ Castelar, 60. (Abierto Sábados Tarde)  
Tel. 967-44 06 12 LA RODA

AMADOR Pedro Martínez Gutiérrez, 5 y 12  
Tel. 967-22 47 92, 967-50 37 46 ALBACETE

ELECTRO AMADOR Dionisio Guardiola, 37  
Tel. 967-22 05 01 ALBACETE

JR. C/ María Marín, 65 Tel. 967-66 78 09  
ALBACETE ABIERTO SÁBADOS TARDE

CERVANTES Cruz, 1. Tel. 967-21 44 94  
ALBACETE

ELECTRO IMAGEN FERIA Feria, 13.  
Tel. 967-21 91 39 ALBACETE

TOMBA Arco, 6. Tel. 969-30 08 35 SAN CLEMENTE  
Madres, 8. Tel. 639-44 78 53 VILLARROBLEDO

DIANFRA Aniceto Coloma, 31.  
Tel. 967-34 07 25 ALMANSA

DIGITAL Batalla del Salado, 19.  
Tel. 967-21 51 85 ALBACETE

ELECTRODOMESTICOS  
DEL PUEBLO  
Avda. Hellín, 3  
ISSO-HELLÍN

CD PORTATIL PHILIPS  
Mod. AX-2002  
•Compatible con discos CD-RW con ESP 4  
para 12 segundos  
• Refuerzo dinámico de graves en 2 pasos

ANTES 47.000 Ptas  
AHORA  
**77,53 €**  
12.900 Ptas.

# Farmacias

**ALBACETE**  
 PARA HOY: De 9,30 de la mañana a 9,30 de la noche:  
 VALCARCEL, Plaza Carretas, 11; RODRIGUEZ NAVARRO, María  
 Marín, 58 y FERNANDEZ LOPEZ, M.P., Gabriel Ciscar, 19  
 De 9,30 de la noche en adelante:  
 VALCARCEL, Plaza Carretas, 11 y  
 RODRIGUEZ NAVARRO, María Marín, 58  
 PARA MAÑANA: De 9,30 de la mañana a 9,30 de la noche:  
 VIÑAS PICAZO, Marqués de Molins, 9; GARCIA LORENTE, Pedro  
 Coca, 76 y ALEMAN ROLDAN, Bilbao, 24  
 De 9,30 de la noche en adelante:  
 VIÑAS PICAZO, Marqués de Molins, 9 y  
 GARCIA LORENTE, Pedro Coca, 76

**VILLARROBLEDO**  
 PARA HOY: CASARRUBIOS-ARANGO, Madres, 8  
 PARA MAÑANA: RUESCAS MARQUEZ, Graciano Atienza, 31

**HELLIN**  
 PARA HOY: BERMUDEZ GONZALEZ, Rabal, 31  
 PARA MAÑANA: PRECIOSO TOMAS, Rabal, 24

**TOBARRA**  
 PARA HOY: MANTILLA GALDON, Asunción, 3  
 PARA MAÑANA: TOBOSO PICASO, Avda. Juan Carlos I, 25

**LA RODA**  
 PARA HOY: LARA MOYA, Peñicas, 13  
 PARA MAÑANA: ESCRIBANO TEBAR, Mártires, 21

**ALMANSA**  
 PARA HOY: GRAMAGE MICO, Manuel de Falla, 28  
 PARA MAÑANA: CALATAYUD NAVARRO, Corredera, 122

# Teléfonos de interés

|   |                   |
|---|-------------------|
| ALBACETE  | 59 61 08          |
| Parque de Bomberos                              | 22 33 62          |
| Policia Nacional                                | 59 61 26          |
| Policia Municipal                               | 22 11 00-21 86 61 |
| Guardia Civil                                   | 21 03 84          |
| Guardia Civil de Tráfico                        | 061               |
| Teléfono Emergencias                            | 59 71 37          |
| Urgencias                                       | 59 71 00          |
| Hospital General                                | 50 03 12          |
| Alcohólicos Anónimos                            | 902 24 02 02      |
| Estación de Ferrocarril                         | 22 20 00          |
| Telégrafos                                      | 59 61 11          |
| O. Reclamación Precios                          | 59 98 00          |
| Protección Civil                                | 50 88 01          |
| Tele Ruta (Madrid)                              | 900 12 35 05      |
| Teléfono de la Esperanza                        | 52 34 34          |
| Teléfono de atención a la Mujer Maltrata-<br>da | 51 16 00          |
| Teléfono del Mayor                              | 24 04 15          |
| Emergencia de Gas                               | 21 25 25          |
| Castilla-La Mancha                              | 19 01 01          |
| Servicio de Aguas                               | 619 30 00 57      |
| Urgencias de Aguas                              | 52 20 02          |
| Radio Taxi                                      |                   |

|                          |          |
|--------------------------|----------|
| LA RODA                  | 44 40 92 |
| Policia Local            | 44 13 05 |
| Guardia Civil            | 44 20 41 |
| Ambulatorio              | 44 05 64 |
| Cruz Roja                | 30 15 16 |
| HELLIN                   |          |
| Comisaria de Policia     | 30 03 63 |
| Servicio Urgencias S.S.  | 30 00 00 |
| Policia Local            | 30 00 80 |
| Bomberos                 | 30 08 00 |
| Cruz Roja                |          |
| ALMANSA                  |          |
| Parada de Taxis          | 34 10 80 |
| Bomberos                 | 34 00 80 |
| Hospital Nra. Sra. Belén | 34 19 80 |
| Policia Local            | 31 04 65 |
| Guardia Civil            | 34 00 96 |
| Cruz Roja                | 34 11 90 |
| Casa de Socorro          | 34 19 80 |
| VILLARROBLEDO            |          |
| Policia Local            | 14 04 00 |
| Centro de Salud          | 14 36 11 |
| Guardia Civil            | 14 36 51 |
| Bomberos                 | 13 80 27 |
|                          | 14 00 80 |

# El Tiempo

Elaborado el lunes, 18 febrero 2002 Valido para el martes, 19 febrero 2002 de 0 a 24 horas



## Cielos poco nubosos

Según los datos facilitados por el Instituto Nacional de Meteorología, la temperatura máxima prevista para hoy será de 13 grados y la mínima de -1 grado. Habrá predominio de cielos pocos nubosos. Los vientos soplarán de flojos a moderados de dirección noreste. Las temperaturas se mantendrán sin cambios o en ligero ascenso las mínimas.

**REBAJAS  
DESCUENTOS  
DEL 10 AL 50%**

**EL ARCA**  
 LA MEJOR CALIDAD EN ROPA  
 INTERIOR AL MEJOR PRECIO  
 C/ Ramón y Cajal, 17 - ALBACETE

LA TRIBUNA no se hace responsable de cualquier error en la publicación de números ganadores de las diversas loterías y juegos de azar. Sólo las listas oficiales correspondientes dan fe del derecho a premio.

# Loterías

## Once

| Día           | Número | Series    |
|---------------|--------|-----------|
| Lunes, 18     | 17744  | 046 - 050 |
| Martes, 19    | 41240  | 031 - 035 |
| Miércoles, 20 | 97688  | 011 - 015 |
| Jueves, 21    | 56805  | 036 - 040 |
| Viernes, 22   | 69065  | 050       |
| Domingo, 24   | 85400  | 007       |

## Primitiva

|                |                             |         |
|----------------|-----------------------------|---------|
| Jueves, día 14 | 7 - 15 - 18 - 25 - 29 - 48  | Rein. 6 |
| Completo       | 19                          |         |
| Sábado, día 16 | 10 - 18 - 29 - 33 - 34 - 39 | Rein. 2 |
| Completo       | 35                          |         |

## El Gordo

|                 |              |         |
|-----------------|--------------|---------|
| Domingo, día 17 | 4 - 6 - 11   | Rein. 9 |
| Completo        | 12           |         |
|                 | 36 - 40 - 48 | Rein. 6 |
| Completo        | 12           |         |

## Bonoloto

|                |                             |         |
|----------------|-----------------------------|---------|
| Lunes, día 18  | 13 - 14 - 24 - 42 - 45 - 46 | Rein. 9 |
| Completo       | 3                           |         |
| Martes, día 19 | 2 - 5 - 8 - 19 - 23 - 41    | Rein. 6 |
| Completo       | 9                           |         |

|                   |                            |         |
|-------------------|----------------------------|---------|
| Miércoles, día 20 | 4 - 16 - 17 - 18 - 33 - 47 | Rein. 6 |
| Completo          | 22                         |         |
| Viernes, día 22   | 7 - 23 - 28 - 34 - 38 - 40 | Rein. 5 |
| Completo          | 43                         |         |

# Santoral

Santos Julián, Marcelo, Álvaro de Córdoba y Gabino.  
 Días transcurridos: 50  
 Días hasta finalizar el año: 310  
**EL SOL Y LA LUNA**  
 El Sol sale mañana a las 07:05 y se pone a las 17:54 (H.S.).  
 La Luna sale mañana a las 11:30 y se pone a las 00:49 (H.S.).



**Para 22 millones de refugiados, esto es lo más parecido a un hogar.**

Tuvieron que huir de su país para salvar la vida. Hasta que puedan volver a sus casas sin peligro vivirán en campamentos de refugiados. ACNUR protege y asiste a los refugiados, y lo hace, en gran medida, gracias al interés de personas como tú. Si quieres ayudar, infórmate. Envía el cupón o lláma: Cedaceros, 9, 3º dcha. 28014 Madrid  
 Tel.: 91 369 06 70. Fax: 91 369 10 69  
 Pág. Web: www.eacnur.org  
 Donaciones: BCH. suc. 1. c/c: 70.009

ASOCIACIÓN  
**ESPAÑA  
 con  
 ACNUR**

La línea que separa la indiferencia de la solidaridad es tan fina como la de este cupón. Si quieres más información, envíalo a:  
**Asociación España con ACNUR**  
 Cedaceros, 9, 3º dcha. 28014 Madrid

Nombre.....  
 Dirección.....  
 Localidad..... Provincia.....  
 CP.....

## AL PASO DE LOS DIAS

# Un homenaje a Julio Carrilero



LUIS  
PARREÑO

Repito lo que dije hace unos días, en la primera de las jornadas que celebra la "Unión Taurina de Abonados de Albacete", sobre el tema de la categoría de nuestra Plaza de Toros. Apoyé mi intervención en una entrevista que realicé al insigne arquitecto albacetense Julio Carrilero, posiblemente la última de su vida, de la que guardo un recuerdo muy grato. Le visité en su vivienda de la calle del Tinte. Y en una salita de estar, donde entraba un sol espléndido de media tarde otoñal, muy delicado de salud, me habló con una gran emoción de la que dijo ser una de las obras que mayor satisfacción le había producido, por una parte porque era uno de sus primeros trabajos, recién terminada la carrera, y por otra, porque consideró que había logrado un conjunto de majestuosa armonía dentro de la sencillez de su línea arquitectónica, cosa que efectivamente se ha reconocido a través del tiempo, embelleciendo de manera extraordinaria esa zona urbana cuya columna vertebral es el Paseo de la Feria. Recuerdo que

me habló de sus estudios -junto con Sainz de Vicuña, arquitecto colaborador- sobre resistencia de materiales, diseño de gradas y palcos, buscando la mayor comodidad, y funcionalidad de los diversos servicios públicos, de enfermería, administrativos, chiqueros, etc.

Así lo dije en la "mesa redonda" en la que participaron el arquitecto Ismael Belmonte -hijo del inolvidable poeta y escritor taurino del mismo nombre (quién se lo iba a decir!-, el crítico Vicente García y el popular Manolo García, director de la Banda de Música de Pozohondo, la más torera de las bandas. Todos analizaron el tema apuntando aspectos diversos sobre incomodidad, sobre seguridad, etc.

Y también dije, como una sugerencia, que haríamos un acto de justicia si dentro de la Plaza, en un sitio preferente, se colocara una placa rindiendo un homenaje de recuerdo a este arquitecto prestigioso que es una firma histórica en las principales calles del Albacete del siglo XX. Junto a los nombres de los matadores de toros, que ya figuran en una magnífica galería, acapara mayores méritos quien diseñó el escenario para sus triunfos. Y que lo hizo con mucho amor a Albacete, como lo comprobamos en nuestra ya lejana entrevista.

## FIRMA INVITADA

# Genialidad; pero no tanto...



JULIO  
VIRSEDA

El trabajo del cirujano obliga todos los días a vencer dificultades, y esto le crea un hábito especial de lucha que, naturalmente irradiaba a toda su forma de ser. Allí donde esté, el cirujano necesita imponerse a un público de adeptos. O suscitar venenosas denteras. Pero, en todo caso, impresionar, hacer mella en los ánimos. Lo que el cirujano no puede hacer nunca es pasar inadvertido.

Por otra parte, nuestra actividad se ejerce necesariamente en sentido extravertido. Operar no es tanto para espíritus reconcentrados, sumidos en sí. El cirujano ha de ser, ante todo, un temperamento orientado hacia lo externo, hacia los demás. De nada sirve toda su habilidad mecánica si no es capaz de compenetrarse con los pacientes, de adentrarse en su angustia, de comprenderlos. Pero además está obligado a ejercer un poderoso influjo personal. Los enfermos y los que les rodean no desean nada más que entregárenos por entero y nosotros hemos de captar forzosamente todos sus afectos. Así lo ha entendido siempre la gente que no puede tolerar a un cirujano pacato. Se nos pueden perdonar todos los defectos menos el que tengamos mentalidad cerrada a cualquier tipo de sentimiento humano.

No podemos molestarnos por ello. Ejercemos un arte y como artistas se nos considera. Esto nos concede un gran margen de condescendencias, pero también nos obliga a adoptar un talante adecuado. Nos contemplan y nos admiran nuestros incondicionales y nos vituperan con inigualada saña nuestros detractores. Porque en nuestro reducido público hay necesariamente de todo, amigos y enemigos,

como en los grandes públicos multitudinarios. Y al exponernos ante los espectadores del acto operatorio, presentimos que no todos nos miran con la misma buena voluntad.

La responsable tensión actúa sobre los cirujanos. Lo saben muy bien nuestros colaboradores, que antes de la operación nos ven taciturnos o impacientes y después de haberla terminado -si ha terminado bien para el paciente- participan de nuestro buen humor. El cirujano es por naturaleza, y debe serlo por necesidad, un impaciente. Tiene que ser audaz y por eso es impaciente. Tanto más cuantas más dificultades espere encontrar en el acto operatorio, esto es, en el momento, a la vez temido y ansiado, de solucionar el conflicto que a su habilidad y experiencia se confía. Pero una cosa es la vehemencia en la actuación y otra la nerviosidad. Esta es siempre malsana, como hija de la sensación de inferioridad y del miedo.

Grande -y merecido- tiene que ser el prestigio de la Cirugía para que los enfermos se confíen tan plenamente a ella. Porque al venir a nosotros para ser operados, los pacientes no sólo saben que van a sufrir más o menos, sino que además es probable que tengan que pasar por exámenes bochornosos, por pruebas de paciencia, por situaciones grotescas y por dolorosas renunciaciones de la propia estimación. Soportar estas pequeñas miserias morales es todavía más duro que soportar las miserias físicas que se consideran inseparables de la cura quirúrgica. Sólo una gran fe puede prestar fuerzas para ello.

A los cirujanos nos cumple agradecer con toda el alma estas pruebas inequívocas de confianza que recibimos de nuestros pacientes. Procuremos conservar este ascendiente sobre los enfermos. Pero no está bien que para ello hagamos alardes de pujanza. Cualquier cosa que se parezca a exhibición de poder es siempre de mal gusto.

## EDITORIAL

# Costumbres de aquí o allí

La polémica de Fátima y sus vestiduras islámicas se ha resuelto de la forma que se suelen resolver las cosas últimamente en este país: tirando por el camino más fácil y sin entrar en el verdadero meollo del asunto. El argumento de que "el derecho a la escolarización está por encima de cualquier otro" es un axioma que, por tanto, ni necesita justificarse ni admite ser rebatido; quien lo dice está tan cargado de razón, que no se molesta en situar tan bonita teoría en la vida práctica. Pues nada; la niña ya va otra vez a clase, y -una vez más- escribe una micro-historia de vencedores y vencidos donde ciertos sectores "progres" se sentirán satisfechos de haber ganado una batalla.

Pero, como decíamos, queda sin abordarse el fondo del asunto: ¿pueden las personas llegadas de otros países mantener a ultranza sus propias identidades y diferencias culturales, o deben adaptarse al entorno en que han decidido desarrollar a partir de ahora su vida? Está de moda -y es de justicia- hablar de los derechos de los inmigrantes; pero también es preciso -y también es de justicia- hablar de sus deberes.

El ya famoso "hiyab" o pañuelo que provocó la última polémica es sólo un síntoma de que ciertos colectivos pretenden mantener sus propias costumbres, muchas de las cuales chocan directamente con la cultura y la sensibilidad occidentales que tantos siglos nos ha costado consolidar: hay vestimentas que ocultan el rostro de la mujer, sí, pero también hay malos tratos en el ámbito familiar, o mutilaciones, o poligamia...

Debiera abrirse un gran debate social sobre este tema. Porque es muy fácil hablar de colisión de derechos, pero para ello hay que poner al mismo nivel los deberes. Y los inmigrantes tienen entre sus deberes el de adaptarse al mundo moderno y civilizado al que se han trasladado; si un pañuelo anudado al cuello está más allá o más acá del límite, o si el hiyab o es más o menos discriminatorio que el chador o la burka, es apenas anecdótico: lo trascendente es darnos cuenta de que vivimos una especie de "choque de culturas" donde la tolerancia es importante, pero también lo es respeto a las mayorías.

## EL PISTO



BERNARDO  
GOIG



**FIRMA INVITADA****Albacete hacia la libertad**

LORENZO BOIRA SANZ(\*)

En una mañana fría de enero, un importante empresario de Albacete, me estaba contando los últimos acontecimientos sociopolíticos de nuestra ciudad, y con un gesto triste en la cara sentenció, "a veces pienso, que no sabéis a quién tenéis enfrente". De momento no sabía a qué se refería, y le puse cara de extrañeza, y el empresario con la mirada perdida prosiguió hablando, dijo que en esta región y sobre todo en Albacete, tenemos en frente al Partido Socialista, perfectamente organizado y disciplinado, que si no estabas con ellos usaban todos los medios para destruir, todo vestigio de oposición a sus intereses que por cierto son muchos, más de los que te puedes imaginar, desde empresarios, bancarios, medios de comunicación, sindicatos, docencia, justicia... quieren controlarlo todo, desde cualquier sociedad hasta las más pequeñas de las asociaciones, y llegan hasta el final caiga quien caiga porque muchos de sus intermediarios se juegan su parcela de poder y a veces hasta su nombre. Con estas palabras la conversación se dio por terminada. Impresionado por lo que me dijo el empresario me fui caminando hacia el Ayuntamiento, reflexionando y sacando conclusiones.

Universidad.- Han vulnerado los derechos fundamentales (único caso en España), por ejemplo una profesora no quiso firmar el manifiesto de apoyo a Felipe González y la expulsaron, y no es una opinión subjetiva, esto lo dice el

Tribunal Superior de Justicia, y es una pena y causa tristeza que nuestra universidad quiera ser controlada por el partido socialista, no sabiendo el daño que hace a su independencia.

Administraciones.- Todos los funcionarios que no pertenecen a la familia socialista y que hagan oposición al partido socialista, son perseguidos con expedientes, recordemos a Justo Jiménez, secretarios del anterior Alcalde Popular, Gerente del Plan Urban, Ingeniero del Estadio Municipal, Jardinero Mayor, ahora últimamente a los sindicatos que han denunciado que el Ayuntamiento no paga el seguro de sus propios coches, se les quiere abrir otro expediente persiguiéndolos por el simple hecho de hacer una crítica ante el caos del consistorio municipal, por no hablar de la Diputación, al marido de la Portavoz del Grupo Popular se le aparta de su jefatura de servicio, a los trabajadores del teatro de la paz, talleres...etc.

Ciudadanos.- Que se manifestaron a favor del tratado sur (el único trayecto que daría prosperidad y no nos haría retroceder cien años a Albacete) pues por salir diez mil ciudadanos a la calle para pedir nuestros derechos el Alcalde socialista, en lugar de ir el primero en la manifestación nos llama cerdos.

Justicia.- Cuando sale alguna sentencia que no les gusta como por ejemplo la que prohibía, la tala de más de 500 árboles y hacer obras en el Parque de Abelardo Sánchez, por que no cumplía

el P.G.O.U., la familia socialista encabezada por su Alcalde, salió en bloque insultando a los magistrados y acusándoles de connivencia.

Medios de Comunicación.- El alcalde socialista dice que quien no salte a la comba (la suya) habrá que desterrarlos de Albacete, ¡qué fuerte!

Empresarios.- Es conocido que una empresa constructora que no se doblegó a los intereses del Ayuntamiento, de nuevo el Alcalde socialista les amenazó, y cumplió que no trabajarían en esta ciudad.

Asociaciones.- Todos conocemos "las leyes" que una para las subvenciones en los regímenes de férreo control político que dice "serán directamente proporcionalmente de altas según sean los ataques que hagan contra el partido popular e inversamente proporcionales si no se somete a los deseos del partido socialista".

Pero no hay que caer en el desánimo pues hay un camino hacia la libertad de Albacete, porque hay muchos militantes de partidos políticos (de todos los colores) que ilusionados luchan por la prosperidad de nuestra ciudad y la provincia. Los Jueces no se asustan de las presiones. La mayoría de los profesores disfruta enseñando. Sindicalistas que defienden a los trabajadores. Periodistas independientes.

Empresariosemprendedores...etc., y entre todos con su granito de arena, contribuirán a que Albacete y Castilla-La Mancha sean libres.

(\*) Concejale del Grupo Municipal del PP

**Cartas****Ya tenemos televisión...de color**

Y Santa Lucía nos iluminó, pero claro, no nos dijo de qué color, y digo yo, que alguien nos tendría que decir de qué color es nuestra TV, ya que me gustaría que me explicasen qué hace una TV de un color en otra región de otro color, me explico, algún responsable de Tele Bono nos debería explicar a cuento de qué tenemos que aguantar en los informativos - que dicho sea de paso, es lo único que hacen propio (y estamos en febrero)- tanto en lo meteorológico, como en el resto de informativos, la región de Madrid, que además es de otro color, claro se puede entender que la proximidad... Y digo yo, puestos a eso, yo también quiero ver TV de más colores, que es por proximidad, vale, la TV murciana, la andaluza, la de Aragón, la valenciana, sí, pero sin cables, y sin parabólicas, lo mismo que los de Madrid ven la de nuestro color, y se permiten tener un emisor en su pirulí (canal 28). ¿No estábamos en que no se

puede traspasar fronteras regionales con las coberturas televisivas? Puestos así, me gustaría más que me explicasen de qué color va el presidente de la región, qué colores anda buscando por las ondas madrileñas, y que aparte de sufragar con nuestros impuestos, seguimos sin saber de qué color tenemos que ver la TV.

Fernando González

**"Cuando despierta el río"**

¿Qué es, ese ruido que rompe el silencio de la montaña?...

Son "Los Chorros" del río Mundo que cuando despiertan, braman, lanzando sobre el vacío sus aguas almacenadas.

Cuando el invierno es lluvioso y acompañan las nevadas, un océano recoge bajo tierra toda el agua.

Y el espectáculo surge cuando el agua alborozada

salta a la luz y a la vida en forma de cataratas; y las rocas desnudas se cubren de nubes de espuma blanca.

Que a una altura de cien metros y desde una pared cortada, cae con un ruido imponente semejante a una tronada.

¡Y cómo se regocija al salir de la garganta! ¡que entre las piedras musgosas hasta parece que canta!

Y el río despeñado corre entre valles y montañas saciando la sed de pueblos con sus cristalinas aguas.

Detrás quedan esas cuevas con bóvedas milenarias, y esculturas, que aparecen como si fueran fantasmas.

Donde hay un parque fluvial en forma de telaraña, y allí, la naturaleza sin más ayuda que el agua va minando y construyendo túneles y encrucijadas.

Es laberinto de arterias de lagos y cascadas, ríos, saltos y sifones con galerías inundadas.

¡Qué son sus famosas grutas tan antiguas como el agua! ¡Ven a conocer "Los Chorros" en primavera temprana!

Te asombrará el nacimiento del río en su cueva serrana, llena de intriga y misterio, con leyenda subterránea...

¡Qué existen miles de lien-zos de este bello panorama!!

Fco. Castillo Garrido

**¡Animo, Angel!**

(A Angel Aguilar)

Angel, el manchego honesto y "callejero" de ayer se sintió un poco indispuerto en un viaje de placer.

Hubo, pues que interrumpir la excursión bella y amable y se tuvo que venir a su Albacete entrañable.

Y él, que vale euros, pesetas y tiene mucha prestancia se repone en "Recoletas" de un bache sin importancia.

Y derrochando solera y memoria portentosa

ve junto a su cabecera a sus hijos y a su esposa.

Para el señor Aguilar todo son mimos, detalles...

Y como era de esperar, el equipo de "Las Calles"...

...se mantiene en su regazo -sin pausa pero sin prisas- y Miguel Sánchez Pícazo, Brigitte Laina, María Luisa

...Diana, Juani, Agustín y cien colaboradores, muchos de ellos de postín, al Angel de sus amores...

...lo animan constantemente y a todas horas del día preguntan por el paciente que mejora día tras día.

Dicen que el fino poeta con su sello personal le recita una cuarteta a la enfermera oficial.

Y como se sabe que es fuerte y fornido cual roca, lo aguarda con interés su piso de Pedro Coca.

¡Animo, Angel y a luchar con tu método infalible, pues nos "tíes" que regalarte tus versos lo antes posible!

Valeriano Belmonte

**La Tribuna de Albacete**

www.latribunadealbacete.es

Año XIX Depósito Legal: AB-752-1984

EDITA: PUBALSA (Publicaciones de Albacete, S.A.)

**Consejero Delegado**

Francisco Javier Martínez Ortuño

**Directora de publicidad**

Maribel López-Vera Chapín

Redacción, administración, suscripción y publicidad:  
Paseo de la Cuba, 14. (Apartado 369)  
Teléfono: 967 19 10 00.  
Fax administración: 967 24 03 86.  
Fax redacción: 967 21 12 75.  
Email: redaccion@latribunadealbacete.es

**Director**

Dimas Cuevas Cuerda

**Subdirector**

Carlos Zuloaga López

**Redactor Jefe**

Adolfo Giménez Martínez-Falero

**Redacción:**

Antonio Córdoba, Julia Núñez-Polo, Virgilio Molina, Antonio Díaz, Juan Carrizo, Esther Pérez, Teresa Roldán, Ibernalo Mendivil, Pedro J. García, Cristóbal Guzmán, Irene Soriano.  
Redactor gráfico: Jesús Moreno.

**Delegaciones:**

**HELLIN:**  
DELEGADO: Angel Romero García.  
Tlf: 967 54 32 22

**ALMANSA:**  
DELEGADO: Luis Bonete Piqueras.  
Tlf: 967 31 80 37

**VILLARROBLEDO:**  
CORRESPONSAL: Teresa Jiménez Parra  
Tlf: 967 13 80 70

**Talleres:****Jefe de Talleres**

Antonio Lajara Caballero

Planta de impresión: Polígono Campollano.  
C/D, Nº 1. Teléfonos: 967 21 30 92

**Exclusiva de publicidad nacional:  
NOVOMEDIA, S.A.****Presidente:** José Manuel Rodrigo**Director general:** Eliseo Soria

**Madrid:** José Manuel Calvo. Pº de la Castellana, 66 - 4º. Tlf. 91 337 38 91. Fax: 91 337 31 77

**Barcelona:** Ramón Domínguez.  
Avda. Diagonal, 640, edificio 3-4ª planta.  
Tlf: 93 227 67 11. Fax: 93 227 67 62.

**Valencia:** José Vicente Sánchez Beato. Embajador Vich, 3. Tlf: 96 351 10 65. Fax: 96 351 81 01

**Sevilla:** Mabel Blázquez. Avda. República Argentina, 25, 9º B. Tlf.: 95 449 14 40. Fax: 95 427 25 01

*La Junta y el Ayuntamiento de Albacete actuarán como acusación*

## Hoy empieza el juicio contra el hombre que mató a su mujer con una pala

□ E.P.

Después de que ayer se constituyera el jurado popular, a las 10,30 de la mañana de hoy dará comienzo en la Audiencia Provincial el juicio oral contra Antonio Lafuente Talavera por el asesinato de su mujer, Engracia Villodre, de 54 años de edad, el 28 de octubre del año 2000.

Según señaló el juez García Bleda, previsiblemente las sesiones se desarrollarán a lo largo de toda esta semana, habida cuenta de que son cinco las partes personadas en la causa, entre ellas, la Junta de Comunidades de Castilla-La Mancha y el Ayuntamiento de Albacete, ambas instituciones como acusación por entender que se trata de un caso de violencia familiar.

Fuentes de la investigación informaron en su día que la mujer asesinada había sido víctima de malos tratos, tal y como lo evidenciaba una denuncia que Engracia Villodre puso en el año 91 por las lesiones que le causó su marido.

Sin embargo, la jueza que decretó la apertura del juicio manifestó en su auto que los hechos podrían ser constitutivos de un delito de asesinato, pero que de las actuaciones practicadas no podía inferirse la existencia de un delito de malos tratos habituales por parte del acusado, Antonio Lafuente Talavera, añadiendo además que la denuncia presentada en el año 91 fue retirada.

Añadía el auto de la jueza Ana María Verdejo que el Ministerio Fiscal, en su escrito de conclusiones provisionales, también había solicitado la apertura del juicio por un delito de asesinato, contemplado en el artículo 139,1 del Código Penal, dejando fuera también la existencia de un delito de malos tratos habituales, tipificado en el artículo 153 del Código Penal.

### GOLPES CON UNA PALA

Los hechos por lo que se juzga a Antonio Lafuente Talavera se remontan al 28 de octubre del año 2000, fecha en la que el acusado golpeó varias veces a su mujer con una pala, provocándole un traumatismo craneal que le causó la muerte. Antonio Lafuente se entregó voluntariamente a la Guardia Civil y en su declaración reconoció que había golpeado a su mujer en el transcurso de una



Hoy empieza el juicio con jurado contra Antonio Lafuente, por matar a su mujer con una pala. discusión.

### ACUSACION

El suceso provocó en su día que la Junta de Comunidades de Castilla-La Mancha decidiera ejercitar la acción pública contra el acusado, Antonio Lafuente, siendo ésta la primera personación tras la aprobación de la Ley de la Prevención de Malos Tratos contra la Mujer, en la que se contempla dicha medida con el fin de que los casos de malos tratos no se resuelvan con penas simbólicas para los agresores.

De igual manera, el Ayuntamiento de Albacete también se personó como acusación particular, en cumplimiento del acuerdo en el que se establece la personación en todos los casos de violencia familiar que se produzcan en la ciudad de Albacete, al objeto de facilitar la asistencia a las mujeres maltratadas y a sus familiares más allegados.

### Mañana, concentración contra la violencia de género

□ LT

Mañana miércoles día 20, a las 20 horas, en la Plaza del Altozano, tendrá lugar una concentración para manifestar la repulsa e indignación ante la violencia de género, que a la vista de las estadísticas no parece que cesen.

El Foro contra la Violencia y el Consejo Municipal de la Mujer (donde están representadas todas las asociaciones de mujeres de Albacete), convocantes de la concentración, hacen un llamamiento a las mujeres en particular y a la sociedad en general para que acudan masivamente a este

acto, al objeto de visualizar el rechazo y demandar a los poderes públicos que articulen medidas más eficaces para la erradicación de esta lacra social.

De igual manera, el Foro contra la Violencia y Alumatramu (Asociación de Lucha contra los Malos Tratos a Mujeres) también hacen un llamamiento a la ciudadanía para asistir al juicio que comienza hoy en la Audiencia Provincial, para mostrar la solidaridad a los familiares de la víctima asesinada por su marido, y denunciar las agresiones que sufren las mujeres a manos de sus compañeros.

Mañas asegura que la Ley de Paridad estará aprobada antes de junio

□ LT

El consejero de Bienestar Social de Castilla-La Mancha, Tomás Mañas, anunció ayer que la Ley de Paridad que prepara el Gobierno regional estará aprobada en el primer periodo de sesiones de este año.

Mañas concretó que esta ley, que otras regiones como Baleares ya están imitando, será aprobada antes de junio, con lo que a finales del actual periodo de sesiones Castilla-La Mancha contará con una norma que establezca la paridad entre hombres y mujeres en las listas electorales a las Cortes regionales.

El consejero hizo estas declaraciones en Toledo, tras la firma de seis protocolos de colaboración con los alcaldes y representantes municipales de Bargas, Consuegra, Madridijos, Sonseca, Corral de Almaguer y Los Yébenes con el fin de poner en marcha, durante el presente año, nuevos Centros de la Mujer en estos municipios toledanos.

Mañas explicó que la creación de estos nuevos recursos de atención a la mujer se lleva a cabo en virtud de la Ley de Prevención de Malos Tratos y Protección a Mujeres Maltratadas, que establece la puesta en marcha de Centros de la Mujer en municipios con más de 5.000 habitantes.

Con estas nuevas instalaciones, la provincia de Toledo contará a final de año con 19 Centros de la Mujer, dado que en la actualidad posee ya 13 recursos de este tipo.

A juicio del responsable regional de Bienestar Social, la eficacia de estos centros viene avalada por el alto número de consultas realizadas, y que, durante el pasado año, ascendieron en toda la región a 81.503, de las cuales, 4.373 guardaban relación con el área específica de los malos tratos.

En materia de empleo, el titular de Bienestar Social de la Junta de Castilla-La Mancha destacó que durante el año 2001 se realizaron 908 talleres y cursos de formación para facilitar el acceso laboral de las mujeres, en toda Castilla-La Mancha.



José Antonio García no quiso entrar a valorar los recelos del Partido Socialista en materia policial.

## García califica de "buenísima" la aplicación del Policía 2000

# El comisario asegura que el repunte de la delincuencia era previsible

□ I.M.

Ya van para tres los años que lleva implantado el "Programa Policía 2000"; una iniciativa de la Dirección General de Policía y asumida por el Gobierno nacional y que en el caso concreto de nuestra provincia bien puede calificarse de "buenísima" a tenor de los frutos conseguidos, tal y como ha asegurado el comisario-jefe de Albacete, José Antonio García.

A este respecto, García, que no quiso entrar a valorar las críticas lanzadas desde el Partido Socialista sobre la demagogia en la que los dirigentes gubernamentales habían caído con este Plan, matizó, por el contrario, que "salvo los dientes de sierra que suelen aparecer en las estadísticas, se puede afirmar que lejos de ser un fracaso al contrario se han conseguido objetivos marcados en la línea de que se ha ganado en proximidad, en satisfacción ciudadana y el efectivo está más contento consigo mismo desde el primer momento en que se siente importante por la función que desempeña".

Asimismo aclaró que después de reducciones consecutivas y espectaculares de los índices de delincuencia, es cierto que "en el 2001 hubo un repunte en las cifras; un aumento, por otra parte, que era previsible". Según datos facilitados por la Subdelega-

ción del Gobierno, el número de delitos en la provincia de Albacete ha aumentado en 149, pasando de 4.805 delitos en el año 2000 a 4.954 en el 2001, lo que supone un aumento del 3,10%, muy por debajo de la media nacional que se ha situado en el 10,28% de aumento.

Por último y por lo que respecta a la plantilla de efectivos policiales, aseguró que es intención del Gobierno nacional y en lo que se refiere a la plantilla albaceteña suplir las bajas "vegetales" que por razo-

nes de edad se están produciendo fundamentalmente a través de dos vías: "sacando más promociones y duplicando el número de efectivos que salgan". Por lo que respecta a la Policía Nacional, la oferta pública de empleo en el 2001 a nivel nacional fue de 3.500 plazas, elevándose para el presente a 4.275, informó la semana pasada la Subdelegación del Gobierno.

Volviendo al Programa Policía 2000, según una respuesta del Gobierno a una pregunta parlamentaria, la Dirección

General de la Policía destinó 281.635,32 euros (46.860.176 pesetas) para enseñar en el Instituto de Estudios Superiores de Empresa de la Universidad de Navarra a 471 comisarios e inspectores jefes del Cuerpo Nacional de Policía técnicas precisas para su puesta en marcha. En concreto, los cursos impartidos en el citado Instituto fueron de tres tipos: "formación de formadores; metodología del cambio, la dirección por objetivos en el ámbito de la seguridad pública y master de alta dirección".

Además, el ejecutivo nacional agrega que a estos cursos asistieron "funcionarios de las Escuelas Superior y Ejecutiva del Cuerpo Nacional de Policía que desempeñan dentro de la organización policial puestos de trabajo que van desde la máxima responsabilidad hasta la jefatura de los grupos operativos policiales".

En 1998 se impartieron dos cursos en el referido Instituto a los que asistieron 45 alumnos por un importe de 12.698.000 pesetas. En 1999 se desarrollaron otros tres cursos con 105 alumnos y por 14 millones de pesetas, al año siguiente hubo dos cursos con 127 alumnos por 6.662.176 peseta y, finalmente, en a lo largo del pasado año se impartieron hasta tres cursos a los que asistieron 194 responsables policiales por un importe de 13.500.000 pesetas.

## Posada dispuesto a transferir la Justicia antes de que acabe el año

□ LT

El ministro de Administraciones Públicas, Jesús Posada, afirmó ayer en Logroño que está dispuesto a ceder a las comunidades autónomas los medios materiales y humanos de Justicia antes de que acabe este año, pero que esta transferencia es algo "muy importante y que debe hacerse con el tiempo que necesite".

"La transferencia está sobre la mesa y las comunidades están dispuestas a aceptarla y recibirla en determinadas condiciones. Si me permito recomendar que estudiemos muy a fondo lo que ésta supone, porque se trata de mejorar el servicio y la dotación, la cual es limitada, como sabe muy bien el Ministerio de Justicia", dijo.

Asimismo Posada insistió en la rueda de prensa que dio junto al presidente de la comunidad riojana, el popular Pedro Sanz, en la idea de que desde "la tranquilidad", se podrá conseguir "un buen acuerdo".

## UCE de Castilla-Mancha no es partidaria de prohibir el consumo de alcohol en las calles

El presidente de la Unión Consumidores de Castilla-Mancha-UCE, José M. Roncero, afirmó ayer que son partidarios de prohibir el consumo de alcohol en las calles, como prevé hacer el Gobierno central a través de una Ley, porque entiende "todo lo que se prohíbe incentiva".

En rueda de prensa, Roncero reconoció que "algo hay que hacer" ante el problema que suscita el consumo de alcohol por parte de los jóvenes en vía pública, y para defender el derecho de todos los ciudadanos a vivir "en paz y en silencio".

En este sentido, abogó por que se planteen alternativas al ocio a la juventud, no sólo para que hagan ruido consumiendo alcohol, sino por su salud, cuando a los que afirman que los jóvenes pueden beber lo que quieran mientras que no molesten. A su juicio, a través de la información y la educación se puede favorecer el consumo racional y responsable de las bebidas alcohólicas.

## NN.GG pide a Juventudes Socialistas que apoyen la reunión con Batasuna

La presidenta de Nuevas Generaciones del PP, la diputada regional ciudadana Mari Carmen Fúnez, realizó ayer en declaraciones a Europa Press, un llamamiento a las Juventudes Socialistas para que apoyen la reunión que se prevé mantener hoy el Consejo de la Juventud de España con Batasuna.

Fúnez ha remitido una carta al presidente del Consejo de la Juventud, Julio del Valle, para tener conocimiento de la intención de este órgano de reunirse con Batasuna en un encuentro fijado para hoy y organizado por el Consejo de la Juventud del País Vasco, que ha preparado encuentros con todos los partidos políticos en Euzkadi. A este respecto también adelantó que el PP del País Vasco no mantendrá ningún encuentro con el citado Consejo, pero éste decide finalmente mantener el encuentro.

Fúnez expresaba en su carta, enviada a Del Valle la semana pasada, la oposición de NN.GG. del PP a que el Consejo de la Juventud mantenga una reunión con una organización que "ampara a los violentos y justifica la muerte como medio para conseguir sus fines".



El alcalde, el presidente de la Diputación y el consejero Alejandro Alonso.

*El consejero de Agricultura y Medio Ambiente visitó las obras*

## La Planta de Tratamiento de Residuos estará operativa en verano

□ LT

La planta de tratamiento de residuos sólidos urbanos de Albacete estará funcionando este verano, cuando está previsto que terminen las obras en las que se han invertido 1.600 millones de pesetas.

El consejero de Agricultura y Medio Ambiente, Alejandro Alonso, visitó ayer estas instalaciones para conocer de cerca el proyecto y ver el tratamiento que recibirán las basuras.

Alonso recordó, a preguntas de los medios de comunicación, que el Gobierno regional ha hecho un esfuerzo importante en esta legislatura en materia de tratamiento de residuos, para lo que ha invertido más de 10.000 millones de pesetas en la construcción de diferentes centros.

No obstante, el Plan regional conlleva una inversión de 30.000 millones de pesetas, o lo que es lo mismo 180,3 millones de euros, explicó el consejero.

"Esta legislatura va a marcar un hito importante", dijo Alonso quien añadió que estas plantas permiten un tratamiento adecuado de las basuras que se producen en los hogares y su puesta en funcionamiento va a permitir el cierre y el sellado de cientos de vertederos en la región.

Alejandro Alonso agregó en este sentido que recientemente se han adjudicado contratos para construir dos plantas simi-

lares a la de Albacete en Cuenca y Guadalajara, mientras que en Ciudad Real este servicio está más avanzado y se localiza fundamentalmente en el área de la mancomunidad de servicios Consermancha.

La planta de Albacete atenderá a una población potencial de 270.000 habitantes de 40 municipios de la zona norte de la provincia albaceteña, incluida la capital y 23 del sur de

Cuenca.

El consejero de Agricultura se refirió a otros asuntos como la reserva nacional de derechos de plantación de viñedo que el pasado viernes aprobó el Consejo de Ministros a través de un Real Decreto e indicó que "el Gobierno de la nación ha ido siempre a remolque".

Alonso recordó que Castilla-La Mancha aprobó una reserva de derechos de plantación de

viñedo hace unos meses y "el Gobierno central no ha hecho más que seguir esta senda que en materia vitivinícola va marcando el Gobierno de la región".

En cualquier caso, precisó que es una buena iniciativa facilitar las transacciones de derechos entre particulares y una buena media en un momento difícil del sector vitivinícola regional.

### Alonso y Arroyo inauguraron ayer el Curso de Especialista Universitario en Impacto Ambiental

El Salón de Actos del Instituto de Desarrollo Regional en el Campus de Albacete, acogió ayer la inauguración del "Curso de Especialista en Evaluación de Impacto Ambiental de Proyectos y Actividades Agroforestales", presidida por el rector de la UCLM, Luis Arroyo, y el consejero de Agricultura y Medio Ambiente, Alejandro Alonso. Este último pronunció la ponencia titulada "Política Ambiental en Castilla-La Mancha", que sirvió para dar inicio a este curso que, estructurado en tres módulos distintos, finalizará el día 24 de mayo.

La Universidad, en colaboración con la Junta, la Diputación, Caja Rural y la empresa "Parques Eólicos de Castilla-La Mancha", ha creado el título universitario de "Especialista en Evaluación de Impacto Ambiental de Proyectos y Actividades Agroforestales", como enseñanza propia de la UCLM, a propuesta del Instituto de Desarrollo Regional y el Departamento de Ciencia y

Tecnología Agroforestal de la Escuela Técnica Superior de Ingenieros Agrónomos de Albacete.

Este curso tratará de dar respuesta a la creciente demanda de conocimientos científico-técnicos que presentan los profesionales de muchas disciplinas, como son los ingenieros agrónomos, de montes, caminos, minas y obras públicas, ingenieros técnicos agrícolas y forestales, geógrafos, medioambientalistas, químicos, físicos, biólogos y geólogos, entre otros. Las enseñanzas se han estructurado en tres módulos; el primero se impartirá desde el 18 de febrero hasta el 1 de marzo con el título "Fundamentos de la evaluación del impacto ambiental", el segundo comenzará el 8 de abril y finalizará del día 19 del mismo mes titulado "Aplicación de la evaluación del impacto ambiental a proyectos y actividades agroforestales", y el último se desarrollará entre el 13 y 24 de mayo para abordar "La praxis en la evaluación del impacto ambiental".



Arias Cañete.

EFE

**Cañete se muestra favorable a una mejora de las condiciones de los apicultores**

□ LT

La presidencia de turno de la UE apoyará mejorar la normativa comunitaria que regula el sector apícola, tal y como proponen algunos países, con el fin de garantizar la "subsistencia" de esta producción, según el ministro de Agricultura, Miguel Arias Cañete.

Los Quince debatían ayer, a petición de Luxemburgo, Francia y Bélgica, sobre una mejora de las medidas para el sector productor de miel europeo dentro del Consejo de Ministros de Agricultura, que se celebra en Bruselas.

En coincidencia con el Consejo, más de un millar de agricultores se manifestaron hoy en la capital belga para pedir más ayudas, con las que se remunere el papel agroambiental de este sector y los productores sean compensados por la pérdida de renta que provoca la miel importada de países extra-comunitarios.

En concreto, los apicultores reivindican una ayuda directa de 10 euros por colmena, que supondría un presupuesto comunitario de 50 millones de euros, para garantizar el mantenimiento de este sector, justificado por su papel agroambiental y su alta profesionalización en zonas rurales desfavorecidas.

#### IMPORTACIONES "A PRECIOS IMPOSIBLES"

El propio Miguel Arias Cañete, actual presidente del Consejo de Agricultura, reconoció la necesidad de potenciar una normativa que contribuya a la mejora de la comercialización de miel y a frenar la entrada masiva de producto de países como China, "a precios imposibles, pero que no pueden suplantar el papel ambiental de las abejas en los bosques europeos".

Por este motivo, la presidencia apoyará las peticiones de algunos países e impulsará que la Comisión Europea modifique su propuesta de regulación del sector apícola, en la que mantenía las condiciones actuales de esta producción, y salga adelante una norma que garantice la supervivencia del sector.

*Aunque admite que el primer semestre "ha sido seco"*

# Medio Ambiente insiste en que no hay riesgo de sequía

□ LT

Los embalses consuntivos españoles (los destinados a regadíos y abastecimiento) se encuentran, pese a la escasez de precipitaciones en la mayor parte de España, al 54 por 100 de su capacidad total, casi 4 puntos por encima de la media de los últimos diez años, donde el porcentaje se situó en el 50,5 por 100.

Según datos facilitados por el Ministerio de Medio Ambiente, la semana pasada almacenaban 19.262 hectómetros cúbicos, de los cuales 16.121 pertenecen a la Vertiente Atlántica y 3.141 a la Vertiente Mediterránea.

La media de los últimos 10 años se sitúa en 17.078 hectómetros cúbicos. El anterior (uno de los más húmedos de la última década) había por estas fechas 22.970 hectómetros cúbicos.

Para el Ministerio de Medio Ambiente, esta situación demuestra que "los seis primeros meses del año hidrológico están siendo secos en términos pluviométricos sobre todo en el norte peninsular, pero no se puede hablar de situación de sequía".

En estos momentos, las reservas de los embalses españoles se encuentran al 54,50 por ciento de su capacidad total. Actualmente, hay 28.989 hectómetros cúbicos de agua embalsada, lo que representa un aumento de 592 hectómetros cúbicos (el 1,11 por ciento) con respecto a la semana anterior.

Las variaciones afectan fundamentalmente a la cuenca del Segura, que pierde 6 hectómetros cúbicos, mientras que la cuenca del Norte gana 314 hectómetros cúbicos. El mayor nivel de reservas se da en los pantanos del Guadalquivir (al 70,69 por ciento), y el menor en los del Júcar (al 22,74).

## MEDIDAS DE URGENCIA

Pese al "sí, pero no..." de Medio Ambiente, que aún se resiste a admitir lo difícil de la situación, lo cierto es que varias Confederaciones Hidrográficas de la vertiente atlántica han comenzado a tomar las primeras medidas ante las bajas reservas de aguas de sus cuencas, cuyos embalses están a la mitad que en las mismas fechas del año pasado, debido a la falta de lluvias.

Entre ellas, se encuentra precisamente la Confederación Hidrográfica del Tajo, que va a acometer una obra de emergencia para abastecer a la Mancomunidad del Sorbe, ya que sus embalses presentan niveles de agua muy por debajo a los registrados en años anteriores. Así, se prevé la conexión entre

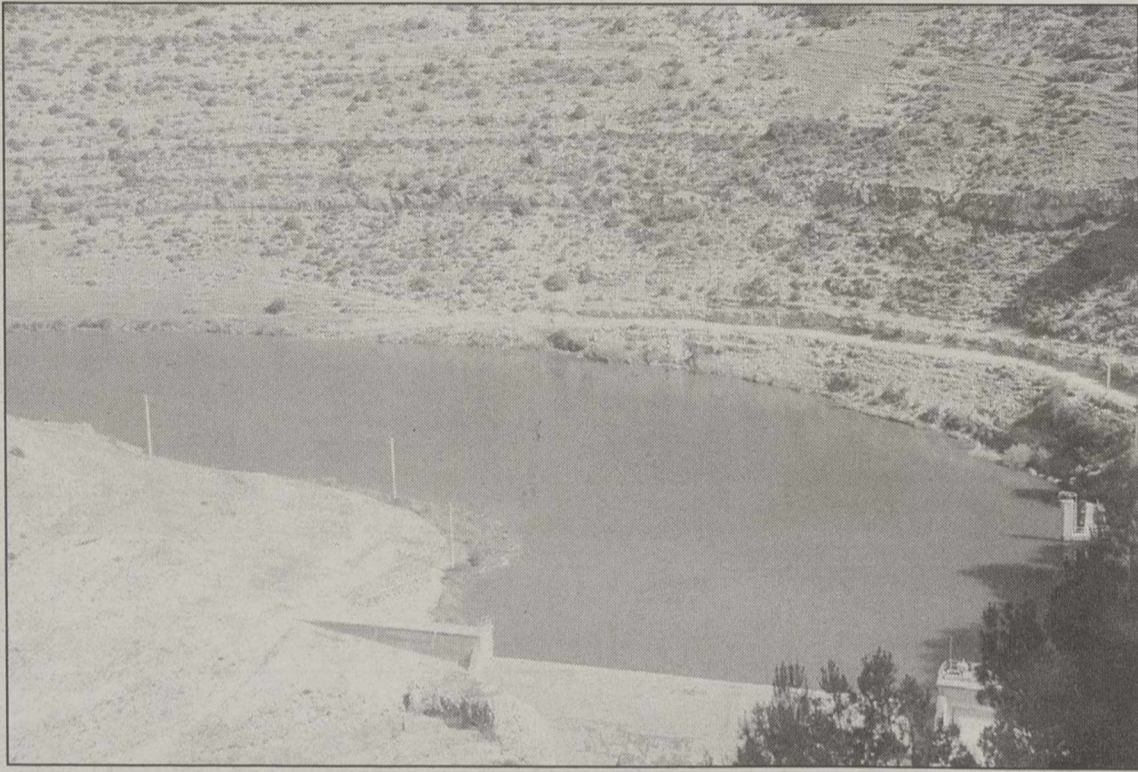

Pantano de Alarcón, en la cuenca del Júcar.



Comisión de explotación del Trasvase Tajo-Segura.

el río Henares y el Sorbe a la altura de Humanes. El embalse de Beleña (Guadalajara) sólo tiene 10 hectómetros cúbicos embalsados, mientras que el año pasado registraba en estos días 42 hm<sup>3</sup>.

Las reservas de la Cuenca del Tajo están al 48,37 por ciento de su capacidad, mientras que a mediados de febrero de 2001 la reserva se encontraba al 75,83 por ciento.

En el caso de las dos principales cuencas hidrográficas de nuestra provincia, la del Júcar ha experimentado una leve recuperación, aunque su situación sigue siendo difícil. En concreto, los embalses consuntivos del sistema Júcar-Turia, cuya capacidad total asciende a 1.974,7 hectómetros cúbicos, almacenan 309,39 hectómetros cúbicos, 0,67 hectómetros cúbicos más que la semana anterior.

El embalse de La Toba, con capacidad para albergar 9,7 hectómetros, se encuentra esta semana al 44,03 por ciento, con 4,27 hectómetros, lo que supo-

ne un descenso de 0,84 hectómetros cúbicos.

El de Alarcón, con capacidad para 1.112 hectómetros cúbicos, se sitúa esta semana en el 15,95 por ciento, con 177,33 hectómetros embalsados, 1,11 más que en la anterior medición.

Por último, el embalse de Contreras, con capacidad para 852,4 hectómetros cúbicos, esta semana se sitúa en el 14,99 por ciento de su capacidad, con 127,79 hectómetros cúbicos embalsados, 0,40 más que en el anterior recuento.

En cuanto al Segura, se ha registrado un leve descenso. Las reservas ascienden a 267 hectómetros cúbicos, lo que es el 24,63% de su capacidad total, de 1.084 hectómetros, y supone un descenso del 0,55%. Los mayores descensos se han registrado, precisamente, en los embalses del Río Mundo, dentro de nuestra provincia. En Camarillas, la reserva ha bajado en 3 hectómetros, mientras que en el Talave, el descenso ha sido de 4 hectómetros cúbicos.

## El PSOE almeriense pide la convocatoria de la comisión del trasvase Tajo-Segura

□ LT

El PSOE de Almería urgió ayer al Ministerio de Medio Ambiente que convoque "ya" la comisión de explotación del trasvase Tajo-Segura para determinar la cantidad de agua que se trasvasará hasta la provincia andaluza durante el primer trimestre del año pues, según argumentó, dicho órgano debería haberse reunido el pasado mes de enero "y aún no hay fecha conocida para el encuentro".

En ese sentido, el secretario provincial del Partido Socialista, Martín Soler, acusó al departamento que dirige Jaime Matas de "perjudicar los intereses de los regantes de Almería" al mantenerse, como indica en dicho comunicado, "en su parálisis total ante una situación muy grave".

Soler destaca que la comarca almeriense del levante no puede esperar más "porque en materia de agua estamos peor que nunca y con unas previsiones realmente negativas", por lo que precisa que el Pantano de Cuevas del Almanzora (Almería) --el mayor de la provincia-- se encuentra al dos por ciento de su capacidad de embalse y los regantes "tienen que estar apañándose con apenas un hectómetro cúbico" procedente de la última dotación del trasvase correspondiente al último trimestre del pasado año.

## Guadalajara y Albacete encabezan las reclamaciones presentadas ante la Unión de Consumidores

□ LT

La Unión de Consumidores (UCE) de Castilla-La Mancha atendió un 40 por ciento más de reclamaciones durante el primer semestre de 2001 con respecto al ejercicio anterior, según se desprende del informe de gestión dado a conocer ayer por el presidente de esta organización, José María Roncero.

La UCE atendió en el 2001 un total de 635 reclamaciones en Castilla-La Mancha, que suponen un aumento del 40 por ciento sobre las tramitadas en el año 2000 y en las que el sector de la vivienda se sitúa a la cabeza, con un 35 por ciento, seguida del comercio (18 por ciento), los teléfonos (14%), la banca (6%) y los seguros (5%).

Por provincias, Guadalajara fue la que más reclamaciones registró, concretamente 403, seguida de Albacete (98), Toledo (77) y Ciudad Real (58).

Según Roncero, el informe de actividades, además del aumento de las reclamaciones atendidas, ofrece unos "resultados positivos y a favor de las demandas o reclamaciones presentadas por los consumidores". Manifestó que el balance es positivo, porque la UCE no toma la decisión de demandar "sin una base documental y de hecho suficientemente razonable que le otorgue un derecho al ciudadano".

Respecto a las denuncias, se presentaron 50, de las que 14 fueron relativas a los precios de los materiales defectuosos en la vivienda, 9 afectaron a determinados comercios, 8 al suministro del gas, 6 al sector de la restauración y 5 a la sanidad.

Por otro lado, Roncero anunció que la organización que representa presentó hoy una demanda ante el Ayuntamiento de Toledo para que el precio de los aparcamientos se pague en función del tiempo real consumido y no por horas como está establecido actualmente, lo que se traduce en que el consumidor tiene que abonar una hora completa cuando sólo consumió 15 minutos.

En cuanto a las consultas, los consumidores presentaron durante el 2001 un total de 2.131 en toda la región, de las que 654, es decir un 30 por ciento, se refirieron a la vivienda y a 314 al comercio, lo que supone el 14 por ciento del total.

También fueron objeto de consulta los teléfonos, donde se contabilizaron 201 consultas, los seguros (152) y los bancos (115) y, según la UCE, estos datos ponen de manifiesto la "madurez" que van adquiriendo los consumidores que "han dado un salto cualitativo", según Roncero.

Además de las consultas, reclamaciones y denuncias, la UCE ha intervenido en 140 juntas arbitrales para tratar asuntos de telefonía y transporte, fundamentalmente.



Una vez concluido el proyecto de señalización informativa en el polígono

# Adeca advierte a las empresas que se sancionará la instalación de carteles

□ LT

Ante la inminente conclusión del proyecto de señalización informativa en el Polígono de Campollano, Adeca ha hecho un llamamiento a todas las empresas para que procedan voluntariamente a la retirada de sus carteles particulares antes del próximo día 1 de marzo, porque de no hacerlo será la empresa Cemusa, responsable de la señalización, la que a partir de esa fecha lo haga.

Dado que la nueva señalización, compuesta de 45 paneles informativos con un plano de Campollano y el listado de empresas ubicadas en el polígono, resulta suficientemente eficaz para localizar a las distintas empresas, desde Adeca se pretende acabar con la instalación de carteles en las calles de Campollano.

Además, Adeca ha advertido

que desde el 1 de marzo se sancionará a todas las empresas que instalen señales particulares, de acuerdo a lo establecido en las Ordenanzas Municipales.

## GLORIETAS PARA EL TRAFICO

Por otra parte, y a propósito de las actuaciones que se están llevando a cabo para mejorar el tráfico en Campollano, Adeca ha solicitado la colaboración de las empresas para que a la salida de sus instalaciones coloquen una indicación del sentido de la circulación en su calle, para evitar así la confusión de los visitantes.

Se trata de una medida provisional y preventiva hasta que termine el proyecto de remodelación que se está realizando en la red viaria del Polígono, consistente en la construcción de glorietas y en el cambio de

algunas señales de prohibido.

Adeca recuerda el alto número de accidentes de tráfico que se producen en Campollano, muchos de ellos de gravedad, por lo que pide que se respeten las normas de tráfico.

No obstante, como todavía no se ha pintado la señalización horizontal para indicar la dirección de las calles, se ha detectado que los conductores no saben por dónde pueden o no circular, aumentando esto el riesgo de accidentes.

A petición de Adeca, la Policía Local ha intensificado el control en Campollano, pero la colaboración de las empresas es de gran ayuda para orientar a los conductores.

Tanto las mejoras introducidas en el tráfico como en la señalización persiguen prestar un servicio de mayor calidad, no sólo a las empresas instaladas en Campollano sino también a los visitantes.



La nueva señalización estará lista para el mes de marzo. J.M.

**Tu negocio nos exige ser profesionales.**

**SOLUCIONES PROFESIONALES FORD**

- ✓ Te asesoramos y te damos las mejores **soluciones para tu negocio** tanto en venta como en postventa.
- ✓ Carrozados llave en mano. ITV pasada. **Entrega inmediata.**
- ✓ **Vehículo de sustitución** en caso de inmovilización.
- ✓ **Servicio especializado**, rápido y eficaz.
- ✓ **Financiaciones a medida** a través de Ford Business Partner.

**Motoralba S.A.** Vereda de Santa Cruz, s/n.  
Tel.: 967 21 12 62. Albacete

nueva **fordtransit**  
misión cumplida.



*Tras demolerse una vivienda que obstaculizaba el tráfico*

# Se mejora el acceso del Barrio Pedro Lamata a la Circunvalación

□ LT

El alcalde de Albacete, Manuel Pérez Castell, asistió ayer a la demolición de una antigua vivienda que hasta ahora había supuesto un obstáculo para el tráfico que circula desde el barrio de Pedro Lamata hasta la carretera de Circunvalación. De hecho, según detalló el primer edil, en los últimos tiempos esta vivienda había ocasionado cinco accidentes de tráfico, aunque no de gravedad, puesto que esta zona es muy frecuentada dado que en este barrio se ubica un centro comercial.

Pérez Castell explicó que este barrio, muy significativo en Albacete porque se creó a partir de una cooperativa de trabajadores, verá importantes mejoras urbanas en los próximos meses, que pasan por la construcción de 50 nuevas viviendas, un espacio deportivo y un centro sociocultural para la asociación de vecinos.

## ZONA VERDE

Además, la demolición de esta vivienda permitirá crear una zona verde que posibilitará ampliar la carretera de Circunvalación en este tramo, una vez que se acometan las obras de transformación de esta vía en boulevard, obras que se iniciarán el próximo día 4 de marzo actuando entre la carretera de Ciudad Real y la de Madrid.



La vivienda demolida ya había ocasionado varios accidentes.

JESUS MORENO

# Adjudicado el sistema de protección automática de trenes entre Albacete y Villar de Chinchilla

□ LT

El Boletín Oficial del Estado de ayer publicaba la adjudicación por el Ministerio de Fomento de dos concursos para la redacción del proyecto y ejecución de la obras de instalación de un sistema de protección automática de trenes (ERTMS/ETCS), Nivel-2, para su adaptación a la red nacional entre las estaciones de Albacete y Villar de Chinchilla en el Corredor de Alta Velocidad Madrid-Levante.

El primero de ellos comprende todas las instalaciones y equipos relativos a la vía, y ha sido adjudicado a Dimetric por un importe de 3.515.759,62 euros (584.973.180 pesetas). El segundo comprende los equipos de transmisión de la información sobre las condiciones de la vía al tren mediante la radio (sistema GSM-R) y se ha

adjudicado a Siemens por un importe de 4.948.132,31 euros (823.299.942 pesetas). El plazo de ejecución de ambos contratos es de 15 meses.

El ERTMS/ETCS es un sistema de protección automática de trenes de última generación que cumple las directivas de la Unión Europea sobre interoperabilidad, permitiendo que un tren pueda circular a través de líneas ferroviarias de distintos países sin necesidad de cambiar de locomotora. Los sistemas actualmente instalados en las distintas redes ferroviarias europeas exigen el cambio de locomotora al traspasar las fronteras, con la correspondiente pérdida de tiempo.

Mediante este sistema, que exige instalar equipos tanto en la vía como en las locomotoras, se supervisa continuamente la velocidad del tren evitando que se puedan superar los

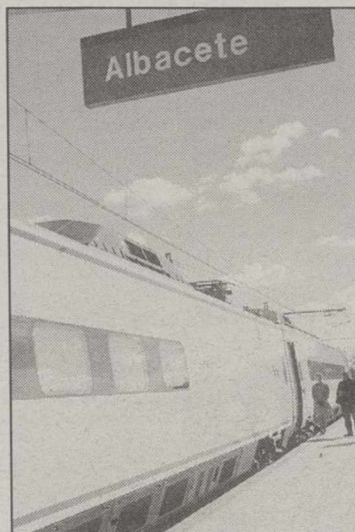

Mejoras en los trenes. A.

máximos establecidos en función de las limitaciones de todo tipo que puedan existir en la vía, tanto por su diseño geométrico como de circulación.

Este sistema se divide en varios niveles; en el Nivel-1, la información se transmite a la cabina de conducción de forma puntual mediante balizas instaladas en la vía; en el Nivel-2, la información se transmite de forma continua mediante un sistema de radio. Las obras del Nivel-1 se están ejecutando actualmente en el mismo tramo.

## LINEA PILOTO

Las obras adjudicadas, como en su día las del Nivel-1, tienen el carácter de línea piloto con el objetivo de realizar las pruebas previas a la instalación en el resto de la red ferroviaria, y poder comprobar adicionalmente la compatibilidad de este sistema con los sistemas de protección que disponen los trenes actualmente en la red ferroviaria española.

La Junta, partidario de que las comunidades autónomas puedan gestionar algunos servicios ferroviarios

El consejero de Obras Públicas, Alejandro Gil, se mostró ayer partidario de que las comunidades autónomas puedan gestionar algunos servicios ferroviarios, dentro del proceso de liberalización que prepara el Ministerio de Fomento siempre que se negocien las condiciones en el seno de la Conferencia Sectorial de Transporte y que, ante posibles mejoras de infraestructuras, éstas lleven aparejada financiación.

Según Gil, la región ve con interés esta posibilidad, porque podría suponer un giro importante al "desastre" de gestión que lleva a cabo RENFE en servicios deficitarios, si bien reiteró que el Ejecutivo regional no está dispuesto a pagar asuntos de competencia estatal, que cuentan con fondos europeos.

"En principio, lo vemos con interés, pero siempre considerando que no estamos dispuestos a pagar aquello lo que el Estado no quiere pagar y es de su competencia", agregó.

Como una de las principales ventajas, Gil apuntó la participación de la región en la planificación de horarios que mejorasen los servicios regionales entre las capitales castellano-manchegas.

Tres fallecidos en los accidentes de tráfico registrados este fin de semana en la región

Un total de tres personas perdieron la vida en otros tantos accidentes de tráfico con víctimas mortales ocurridos en las carreteras de Castilla-La Mancha el pasado fin de semana, informaron a Efe fuentes de la Dirección General de Tráfico.

Los tres siniestros ocurrieron el sábado, el primero de ellos en Guadalajara a las 8,15 horas en CM-101, en el término de Yunquera de Henares, donde falleció un joven de 22 años al salirse de la vía el vehículo en el que viajaba.

El segundo accidente se produjo en Cuenca, donde una persona falleció y dos resultaron heridas graves en la carretera autonómica CM-2105. La localidad de Villapalacios (Albacete) fue el escenario del tercer siniestro, que ocurrió en la N-322 a las 18,15 horas cuando se salió una motocicleta de la vía, lo que causó la muerte de una persona y heridas graves a otra.

TBWA | ESPAÑA



NUEVO X-TRAIL

-TREME LIFE?

- ☑ SISTEMA DE TRACCIÓN ELECTRÓNICO ALL MODE 4X4
- ☑ 4 AIRBAGS
- ☑ ABS. EBD (DISTRIBUCIÓN ELECTRÓNICA DE LA FRENADA)
- ☑ NISSAN BRAKE ASSIST
- ☑ ESP+(CONTROL ELECTRÓNICO DE ESTABILIDAD. SÓLO GASOLINA)
- ☑ 4 FRENO DE DISCO
- ☑ TECHO SOLAR PANORÁMICO XXL
- ☑ MALETERO AMPLIO Y LAVABLE
- ☑ DOS MODERNOS MOTORES:  
2.2L COMMON.RAIL T-DIESEL  
INTERCOOLER DE 6 MARCHAS.  
2.0L 16 VÁLVULAS GASOLINA  
(DISPONIBLE EN CAMBIO MANUAL O AUTOMÁTICO)

NUEVO X-TRAIL. PON UNA X EN TU VIDA.

SEE THE CHANGE

[www.nissan-4x4.com](http://www.nissan-4x4.com)



*La subsecretaria del MAP realizó una visita a Ciudad Real*

# Cospedal dice que el Gobierno reclama apoyo del PSOE para el Pacto Local

□ LT

La subsecretaria del Ministerio de Administraciones Públicas, la albaceteña María Dolores Cospedal, afirmó ayer en Ciudad Real que el Gobierno está a la espera de que el PSOE ofrezca su postura sobre el Pacto Local y reclamó su apoyo, "como nosotros le dimos el nuestro en el Pacto Autonómico de 1992".

Cospedal, que realizó una visita a la capital manchega para conocer el funcionamiento de la Administración Pública y condecorar a dos funcionarios, declaró a los periodistas que "el PSOE aún no ha dejado definida su postura, más allá de las declaraciones a los medios de comunicación y de algunos presidentes autonómicos, y estamos esperando una contestación oficial para ver de qué temas tenemos que ponernos a hablar".

Añadió que, en tanto no suceda eso, el Gobierno desconoce el importe económico de las transferencias que recibirían los ayuntamientos, así como cuáles serían los servicios traspasados, y comparó este Pacto Local con el que tuvo lugar en 1992 entre las princi-



La albaceteña María Dolores Cospedal visitó Ciudad Real.

pales fuerzas políticas para el desarrollo autonómico.

Recordó que esta segunda descentralización se producirá entre las comunidades autónomas y los ayuntamientos, ya

que el Estado no tiene propósito de realizar nuevos traspasos y señaló que "el Pacto Local no tiene por qué plasmarse en un proyecto de ley, puede responder únicamente a una voluntad

política o concretarse en un acuerdo entre partidos".

Cospedal afirmó que mediante dicho pacto, "lo que puedan hacer los ayuntamientos, que son las instituciones más próximas al ciudadano, no lo hará otra administración pública".

Respecto a la ley que regulará las relaciones entre el Estado y los gobiernos regionales, explicó que se trata de "una norma que tiene que salir adelante con consenso, pues está pensada para mejorar las relaciones entre las dos partes, para estrechar la colaboración y para buscar mecanismos que eviten la duplicidad de esfuerzos".

Acerca de las transferencias del INEM y de las políticas activas de empleo a la Junta de Comunidades de Castilla-La Mancha, precisó que ya está constituida y trabajando la comisión negociadora y que espera que la firma del acuerdo se produzca dentro de este año. Cospedal distinguió con la Encomienda y la Orden del Mérito Civil a sendos funcionarios de Ciudad Real, uno ya fallecido, y realizó un recorrido por diversas dependencias administrativas de esta capital.

## Los ciudadanos ven que la sanidad, la educación y el paro precisan mayor inversión

□ LT

La sanidad, la educación, la protección ante el desempleo y la atención a las personas mayores son las áreas que los castellano-manchegos consideran que precisan mayores inversiones por parte de las administraciones y son también los principales problemas que perciben en Castilla-La Mancha.

Así lo puso ayer de manifiesto la consejera de Administraciones Públicas, María del Carmen Valmorisco, quien compareció ante la Comisión de Asuntos Generales de las Cortes para informar sobre el Estudio Sociológico de Opinión sobre Evaluación de las Políticas Públicas en la Junta de Comunidades de Castilla-La Mancha, encargado por su departamento.

Según explicó la consejera, los encuestados consideran que se debería aumentar el presupuesto destinado a estos sectores y así, un 46 por ciento de las personas entrevistadas aumentaría el presupuesto en sanidad, un 30 por ciento en

educación, un 21,4 por ciento en protección ante el desempleo y un 12,6 por ciento incrementaría la cantidad destinada a la atención a personas mayores.

El estudio se realiza sobre 15 áreas de gestión y las cinco a las que los ciudadanos otorgan más importancia son sanidad, educación, atención a mayores, servicios sociales y seguridad ciudadana, que en definitiva son los que afectan de forma más directa e inmediata a la vida cotidiana de todas las personas, dijo Valmorisco.

### MÁS CONFIANZA

Asimismo, destacó que para los ciudadanos de Castilla-La Mancha la administración regional es la que les infunde mayor confianza y es la mejor valorada, por delante de las administraciones local y estatal, aunque las tres resultan aprobadas, como se refleja en el informe.

Valmorisco afirmó que la Junta de Comunidades es, para los castellano-manchegos, la administración más moderna,

eficaz y rápida y la menos autoritaria y burocratizada.

Aludió a la importancia de este tipo de estudios para conocer la opinión de la ciudadanía de Castilla-La Mancha sobre la gestión que realizan las diferentes administraciones, cómo la realizan y qué es lo prioritario para los habitantes de la región.

Respecto a la opinión de los ciudadanos sobre iniciativas concretas del gobierno regional, citó la gratuidad de los libros de texto, la ley de prevención de malos tratos y la prohibición de publicitar bebidas alcohólicas a menores de 18 años, que son valoradas por encima del 90 por ciento.

También se encuentran la publicación de las rentas de los altos cargos y la ayuda a la cooperación internacional, que los ciudadanos valoran en casi un 80 por ciento de manera positiva.

Respecto a la metodología usada para hacer la encuesta, Carmen Valmorisco explicó que la elaboró la empresa Sigma 2, que fue la que ganó el concurso con un presupuesto

de siete millones y medio de pesetas sobre los ocho que figuraban en las bases que se publicaron en el Diario Oficial de Castilla-La Mancha.

### ENTREVISTAS

Las entrevistas se realizaron en octubre del año pasado a 2.014 personas de más de 18 años, de ambos sexos y constaban de un cuestionario de 24 preguntas.

Precisamente, la diputada del Partido Popular Albertina Oria centró su crítica en la imposibilidad que ha tenido de conocer las preguntas de que constaba la encuesta, porque según afirmó es importante la manera en que está redactado el cuestionario a la hora de valorar las respuestas de los ciudadanos.

Para Oria, el informe "más que un estudio sociológico es un manual de autoestima" que, además, está incompleto porque le faltan las preguntas, al tiempo que pidió que en próximos estudios los resultados se den a conocer a los grupos políticos.

La Junta introduce mejoras en la página de información de su web para hacerla más eficaz

La Junta de Castilla-La Mancha ha introducido una serie de mejoras en la página del 'Gobierno Informa' de su web con el objetivo de ofrecer mayor agilidad y eficacia en la información que genera y que pone al servicio de los ciudadanos a través de internet. La principal novedad de la página es la posibilidad de que los usuarios realicen una suscripción a la misma.

Según indicó ayer, en rueda de prensa, el consejero Portavoz, Emiliano García-Page, desde que se puso en marcha la página web de la Junta ha recibido más de 2.243.000 visitas. En concreto, la página de información recibe más de 1.000 consultas diarias y más de 500.000 a lo largo del año.

Las páginas más visitadas dentro de la dirección 'www.jccm.es' son el Diario Oficial de Castilla-La Mancha, el empleo público, el servicio de educación y el de prensa. A lo largo del año pasado, en esta web se emitieron 3.385 comunicaciones, lo que supone algo más de nueve notas de prensa diarias.

García-Page señaló que estos datos demuestran que este servicio de comunicación se ha consolidado convirtiéndose en uno de los medios más potentes de información de la comunidad autónoma, apuntando que además aspiran a que sea un elemento más en la vertebración de la región y que dentro de la perspectiva que tiene la página de información de la administración, sea un servicio público.

El consejero Portavoz señaló que la remodelación de la página se enmarca dentro de un proceso, "en el que el Gobierno regional está apostando muy fuerte", de incorporación al mundo de las tecnologías de la modernidad, asegurando que tanto la Junta de Comunidades como la comunidad autónoma "se han subido ya a una forma evidente al tren de estas nuevas tecnologías, aunque partíamos de una situación deficitaria".

### "MUY VALIOSO"

Por su parte, el director general de Telecomunicaciones y Tecnologías de la Información, Luis Herrera, indicó que la página web de la Junta es un instrumento "muy valioso" para el Gobierno regional por estimular el uso de las nuevas tecnologías.

Esta página, que ha merecido amplios reconocimientos externos por parte de los principales jurados sobre páginas de internet, dijo, es sólo una demostración del "empeño" del Gobierno de Castilla-La Mancha de ir generando nuevos contenidos y servicios dentro de una estrategia más global de fomentar la sociedad de la información.

El 80% del presupuesto "está destinado a prestar servicios directos"

# El Ayuntamiento destinará 6,5 millones diarios a fomentar la igualdad

□ I.S.H.

El Ayuntamiento de Albacete destinará 6,5 millones de pesetas diarios del presupuesto de 2002 al fomento y desarrollo de las políticas de igualdad, según puso ayer de manifiesto la concejala de Acción Social, Pilar López, que presentó las partidas referidas a estos temas junto a sus compañeras de Corporación. Partidas que en su conjunto suponen 2.400 millones de pesetas, y que representan un incremento respecto del año anterior del 3,5%, y que garantizarán, según Pilar López, "que Albacete crezca día a día en solidaridad".

Fue la concejala Selia Puñal, la encargada de hacer referencia a las partidas destinadas a la mujer, que directamente se reflejan en el presupuesto con 116 millones de pesetas, aunque recordó que puesto que se trata de una forma de hacer política "transversal", serán varias las concejalías con las que se desarrollarán programas que tendrán como destinatarias las mujeres, como es el caso de un programa europeo de empleo que acaba de aprobarse y en el que podrán participar 60 mujeres.

Entre los programas destacados por la concejala para este año destacó Puñal la puesta en marcha este año del Centro de Urgencias para mujeres maltratadas y la nueva casa de acogida, y la continuación y consolidación de proyectos y servicios actualmente en vigor, como el Consejo Asesor de la Mujer.

En el área de Educación, que dispondrá de 900 millones de pesetas, se continuarán desarrollando proyectos e iniciativas que, según destacó su responsable, Soledad Velasco, "van más allá de las competencias que por ley tenemos y que nos asigna el mantenimiento de los centros".



Las responsables de las concejalías de políticas de igualdad.

JESUS MORENO

En este sentido se refirió al Patronato de Escuelas Infantiles, donde se invertirán 260 millones de pesetas, al que se han incorporado recientemente las escuelas de Campollano y El Ensanche, mientras se espera concluir la construcción de la Escuela Infantil del barrio de La Vereda y una nueva para el barrio San Pedro Montero.

Además se incrementará la partida destinada a comedores escolares, donde actualmente se atiende a 1.500 niños, y continuar desarrollando programas que han tenido una gran aceptación entre los niños como "Toca la banda", "Conoce tu ciudad" o "El concurso de cuentos infantiles".

La descripción sobre las partidas de políticas de igualdad acabó con la intervención de Pilar López que comenzó refiriéndose a Juventud, que se

incrementa en un 46,7%, con el objetivo de responder a la iniciativa y creatividad de los jóvenes de Albacete. Con una partida de 123 millones de pesetas, López destacó como novedades la puesta en funcionamiento de la emisora "Nova Onda" y la sala de navegación de Internet en el antiguo cine Goya.

#### LOS MAS PARTICIPATIVOS

Pilar López comentó que los presupuestos de 2002 "son los más participativos de la historia de Albacete y los más eficaces para atender las necesidades de sus habitantes. No en vano son fruto de los proyectos, iniciativas, actuaciones y programas que hemos negociado con los colectivos sociales durante meses".

Respecto a las partidas directamente relacionadas con

Acción Social, dispondrá de un total de 1.335 millones de pesetas, casi un 6% más que el pasado año. Dinero con el que se realizará, entre otras cosas, un nuevo centro en el barrio de El Pilar y Tinajeros, al tiempo que se llevará a cabo la reconstrucción del Centro del Buen Suceso que atenderá a los barrios de La Milagrosa y La Estrella.

En la misma línea la concejala resaltó la consolidación de los proyectos de solidaridad que está desarrollando el Ayuntamiento de Albacete, como la partida del 0,7%, o la Ayuda a Domicilio asegurando que Albacete es la única ciudad española que no tiene lista de espera, ofreciéndose el servicio a todo aquel que lo necesita. Un servicio muy demandado por la ciudadanía, y que este año contará con una partida de 145 millones de pesetas.

Hoy, conferencia sobre la dinámica social de Cartagena de Indias

□ LT

Hoy, a las 11:30, en el Edificio "Benjamín Palencia", la profesora de Cartagena de Indias (Colombia), Rina de León, ofrecerá una charla sobre "La dinámica social de Cartagena de Indias". La ponencia se enmarca en el seminario "Cartagena de Indias, ciudad de contraste" ha sido organizado por el Centro de Estudios Latinoamericanos y dirigido por el profesor Miguel Panadero.

El libro "La memoria incómoda" se presentará el viernes en la Popular

Este viernes, a las 20:00 horas, tendrá lugar en la Librería Popuar la presentación del libro de Alejandro Ruiz-Huerta Carbonell, "La memoria incómoda". Ruiz Huerta fue abogado laborista en Madrid desde 1974 hasta 1970, desarrollando su labor en el espacio de la calle Atocha, donde sobrevivió a la matanza allí ocurrida en 1977 y atribuida a la extrema derecha. Actualmente es profesor titular de Derecho Constitucional, así como colaborador en prensa escrita y asiduo participante en actividades relacionadas con el teatro y la literatura, siendo autor de varios libros de poesía y de temas jurídicos y políticos.

"La memoria incómoda" no sólo es un testimonio personal sino también un libro escrito con la "pulsión del instante y la serenidad del recuerdo", así como una publicación atípica que "un testimonio imprescindible de la transición".

Una vez finalizado el acto de la presentación, el autor procederá a la firma de libros.

Si busca coche, este anuncio no tiene ningún interés para usted.



# 0%

T.A.E.  
30% de entrada.

CHRYSLER NEON

Ahora, al comprar un Chrysler Neon 2.0 se puede beneficiar de un 0% de interés durante todo el periodo de financiación. Puede financiarlo en 12, 24 ó 36 meses, con un 30% de entrada. Para más información diríjase a su concesionario.

CHRYSLER

www.chrysler-jeep.es

Oferta de financiación realizada por CITIBANK España, S.A. Válida para unidades en stock hasta el 31 de marzo de 2002, en Península y Baleares, Canarias, Ceuta y Melilla. Intereses subvencionados por S.E. Chrysler-Jeep Iberia, S.A. RBE 141/01. 118 puntos de venta oficiales Chrysler-Jeep en España. Para más información, llame al 902 352 352. Chrysler-Jeep Iberia es importador autorizado para distribuir los productos Chrysler y Jeep en España. Jeep es una marca registrada de Daimler-Chrysler.

TALLERES CHINARES, S.A. C/ La Roda, 37. 02006 ALBACETE. Tel. 967 21 46 39. www.tchinars.com

*Durante el Pleno de las Cortes del próximo jueves*

# El PP preguntará a la Junta sobre la reforma educativa en la región

□ LT

El Grupo Parlamentario Popular interpelará al Gobierno regional, el próximo jueves, durante el Pleno de las Cortes, sobre la reforma de las enseñanzas medias en la Comunidad Autónoma, apuesta, según indicó ayer el diputado del PP Lucrecio Serrano, que realizó el vicepresidente de la región, José María Barreda, cuando Castilla-La Mancha asumió las competencias educativas.

En rueda de prensa, Serrano reconoció que en la actualidad existe un equipo que está trabajando sobre este asunto, hecho del que el Partido Popular, con el que no han contado, se ha enterado por otros medios distintos, por lo que ahora solicitan que la Junta dé las explicaciones pertinentes.

El diputado 'popular' constató, sobre datos del Instituto Nacional de Estadística (INE) que analizan la enseñanza en los últimos diez años, que la educación secundaria se encuentra en un momento en que tanto el profesorado como los alumnos se encuentran desmotivados por diversas causas.

Además, el fracaso escolar se sitúa en cifras "alarmantes", con estadísticas que apuntan que los alumnos de la ESO son incapaces de escribir 25 palabras seguidas sin cometer una falta de ortografía, o que el 47 por ciento de ellos no sabe resumir un texto. En Castilla-La Mancha, el 40,5 por ciento de los estudiantes que acceden al mercado laboral no ha terminado la ESO.

"No vale tirarse los trastos a la cabeza, o ponerse vendas antes de la herida" respecto a la educación, aseguró el diputado del PP, quien avanzó que no se puede esperar "ni un minuto más". Así, apuntó la necesidad de establecer caminos diversificados y distintos en

la enseñanza media, después del "fracaso" de la promoción automática.

Abogó por sustituir la cultura de la "vagancia, la comodidad y el pasotismo", por la del "esfuerzo, el trabajo y la excelencia", reforma que incluiría la devolución del prestigio y reconocimiento social a la figura del profesor. En este sentido, también solicitó a los padres que se conciencien de que la tarea educadora también les incumbe a ellos.

Respecto a la reválida o prueba que el Gobierno central piensa introducir al finalizar la Secundaria, Lucrecio Serrano consideró que a los alumnos hay que evaluarlos y examinarlos, introduciendo pruebas externas de reválida que existen en todos sitios, a excepción, en la UE, de Portugal y Grecia.

Según planteó, la situación actual es "insostenible", ya que no se puede mantener la promoción automática de modo que un chico pase de un curso a otro y obtenga un título sin haber pasado selección alguna. Por ello, defendió la posibilidad de dar distintas opciones y evaluar de un curso a otro.

El diputado 'popular' declaró que el establecimiento de una prueba "es bueno por la homologación del propio sistema y la igualdad del alumno ante el sistema", y avanzó que a la futura prueba se deberían someter todos los alumnos que finalicen los cursos de bachillerato ya sean de centros públicos o concertados.

Finalmente, Serrano defendió la actitud de diálogo del Gobierno ante la Ley de Calidad que posiblemente se aprobará en el mes de diciembre, diálogo que, según dijo, también se ofreció durante la tramitación de la LOU, aunque para que se dé tienen que quererlo ambas partes, matizó.



Serrano Pedroche, ayer, en Toledo.

EFE

## García-Page niega que sea bajo el gasto educativo en Castilla-La Mancha

El consejero Portavoz, Emiliano García-Page, destacó ayer que Castilla-La Mancha se gasta 2.700 euros por alumno al año, superando la media nacional que en estos momentos es de 2.400 euros.

García-Page destacó que Castilla-La Mancha ha aumentado en los dos años que lleva gestionando la educación casi un 30% la inversión que el Ministerio de Educación destinaba a los estudiantes de nuestra región cuando aún no había transferido las competencias a la Junta de Comunidades.

García-Page destacó que Castilla-La Mancha gasta hoy 420 millones de pesetas diarios en educación, lo que supone más de la cuarta parte del Presupuesto regional, y añadió que la "asunción de competencias en materia de educación ha supuesto, sin discusión, un aumento notable del presupuesto y que en cuestión de sólo dos años superemos la media nacional".

El consejero Portavoz rebatía las informaciones de un medio de comunicación nacional en el que "erróneamente" se aseguraba que en la región se gastaban 265 euros por alumno al año.

Los agentes sociales opinan en el Congreso sobre el proyecto de ley de FP de FP

Representantes de organizaciones empresariales, sindicatos, estudiantes y padres de alumnos comparecen a partir de hoy ante la Comisión de Educación del Congreso para exponer la visión que tienen del proyecto de Ley de Formación Profesional que envió el Gobierno a las Cortes.

El texto que el Gobierno aprobó en diciembre integra las tres modalidades de formación -reglada, continua ocupacional-, es el primero que con carácter exclusivo, en rango de ley, regula las enseñanzas de FP en España, y ha sido elaborado por los ministros de Educación y Trabajo.

La nueva Ley permitirá adaptar las actuales 139 titulaciones a las existentes en la UE y adecuará las ofertas de formación con las necesidades del mercado laboral, con la intención de lograr una mayor cualificación.

El primero en comparecer en la Comisión de Educación será el presidente del Consejo Económico y Social, Jaime Montalvo, y durante dos jornadas lo harán representantes de UGT, de CC.OO, de la CEOE de la asociación de empresarios de Guipúzcoa Adegui y del Consell Català de la Formación Profesional.

Además acudirán a la Comisión la presidenta de la Confederación Española de Asociaciones de Padres de Alumnos Eulalia Vaquero, el presidente de la Confederación Estatal de Estudiantes, José Antonio García Díaz, y cerrará esta ronda de comparecencias el vicepresidente del Consejo General de Formación Profesional, Gregorio Marchán.

La portavoz de Educación del PSOE en el Congreso Amparo Valcarce, celebró que el PP haya aceptado escuchar la opinión de representantes de todos los sectores implicados antes de comenzar el debate político sobre el texto, recordó que el partido mayoritario "negó" esta posibilidad durante la tramitación de la Ley de Universidades.

## El trío Grumiaux abre el II Festival de Música de Cámara

□ LT

El próximo jueves, 21 de febrero, tendrá lugar el primer concierto del II Festival Internacional de Música de Cámara de Albacete que organiza la Sociedad de Conciertos de Albacete (SOCA), con el apoyo de la Diputación Provincial, la Caja Castilla-La Mancha y habituales colaboradores.

La segunda edición de este certamen cuenta con la partici-

pación de las más prestigiosas agrupaciones camerísticas internacionales, lo que implica que en este apartado Albacete pueda estar al nivel de ciudades como Madrid o Valencia.

Por lo que se refiere al primer concierto, que tendrá lugar el jueves, tendrá como protagonista al Grumiaux Trio, que ofrecerá un programa dedicado a la música rusa de los siglos XIX y XX, con obras de Arensky, Rachmaninov y

Shostakovich.

El abono especial del Festival y las entradas para cada uno de los conciertos pueden adquirirse en el teléfono 902 405 902 o en la página web <http://www.ccm.es>. Para cualquier información, la SOCA pone a disposición del público su contestador 607 40 30 80 y su página web: <http://www.websoca.com>. La dirección de correo electrónico es [info@websoca.com](mailto:info@websoca.com).

## Organizan un nuevo movimiento estudiantil en la universidad

□ LT

Un grupo de estudiantes de la facultad de Letras de Ciudad Real, pertenecientes a la Plataforma por la Universidad Pública de Calidad, ha convocado una asamblea hoy para organizar un movimiento estudiantil en la Universidad de Castilla-La Mancha (UCLM) y elegir a sus representantes en el claustro.

Víctor Díaz, portavoz de dicha plataforma, señaló que "los estudiantes no sabemos quienes son nuestros represen-

tantes en el claustro y nunca tenemos relación con ellos, queremos que quienes nos representen estén en contacto con nosotros, nos informen periódicamente y transmitan nuestras inquietudes".

Añadió que ante el proceso de renovación del claustro de la UCLM antes del 15 de mayo y la redacción de nuevos estatutos a que obliga la nueva Ley, desean organizarse y participar en estos cambios.

La asamblea, precisó, está dirigida a todos los universitarios de Ciudad Real.

En un encuentro del centenario del Beato Josemaría Escrivá

# La coordinadora de PASO dice que la solidaridad es una "actitud vital"

□ LT

La coordinadora de Proyecto de Acción Social (PASO), una asociación de voluntariado de Albacete, Chus Bonel Miralles, ha dicho que "la solidaridad es una actitud ante la vida que no se debe quedar en las dos horas semanales de acción social, sino en todas las circunstancias de la vida".

Miralles asistió durante el último fin de semana junto a otros ochenta participantes al coloquio "Solidaridad y fe cristiana" que se ha celebrado este fin de semana en Torreciudad (Huesca), en el marco del Centenario del Beato Josemaría Escrivá.

El Coloquio, que incluyó la exposición de actividades de solidaridad en ciudades como Palma de Mallorca, Albacete y Valencia, como fruto de las enseñanzas de Josemaría Escrivá y de su interés por "sostener el derecho de todos a poseer lo necesario para llevar una existencia digna", dijo el

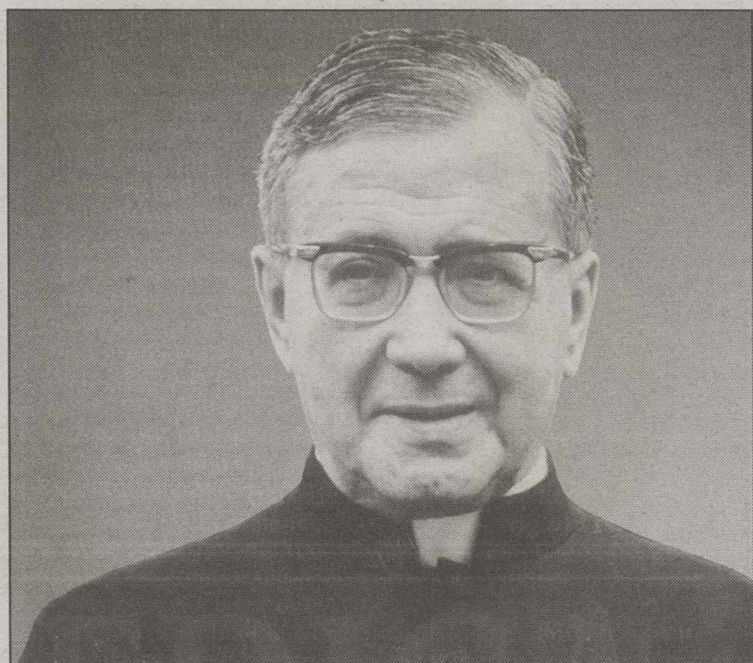

Centenario del Beato Josemaría Escrivá.

ARCHIVO

rector del santuario, Javier de Mora-Figueroa.

Una de las conclusiones de la jornada es que el trabajo del

voluntario supone un "antídoto al individualismo y testimonio del valor de la entrega gratuita representa un

significativo factor de humanización y de civilización, y ofrece la posibilidad de vivir la llamada al amor presente en el corazón de todo ser humano".

De Mora-Figueroa recordó otras palabras del beato, cuando afirmó que "un hombre o una sociedad que no reaccione ante las tribulaciones o las injusticias, y que no se esfuerce por aliviarlas, no son un hombre o una sociedad a la medida del amor del Corazón de Cristo".

Teresa Blanco, profesora de Derecho Romano en la Universidad de las Islas Baleares, explicó la experiencia de la Asociación Juvenil Massanella, que, en colaboración con los Servicios Sociales del Ayuntamiento de Palma de Mallorca, colabora en la promoción social de mujeres abandonadas o maltratadas; en el apoyo escolar a niños inmigrantes; ofrece ayuda y compañía a personas de la tercera edad; y apoyo en un centro de deficientes psíquicos.

El PSOE propone abrir un debate sobre la inmigración

□ LT

La Agrupación Local del PSOE de Albacete celebró el pasado sábado su asamblea ordinaria del mes de febrero, que contó con una amplia participación de militantes que acordaron, entre otras medidas, la aprobación de tres resoluciones en materia de educación, inmigración y empleo.

Los ponentes de estas resoluciones argumentaron cada una de las propuestas incidiendo "en la necesidad de crear un debate ciudadano que pusiera de manifiesto la preocupación de los socialistas tras la política implantada por el Gobierno Central en materia de inmigración, desde la ley que regula la vida laboral del colectivo de inmigrantes de nuestro país, las nuevas declaraciones de la Ministra de Educación en torno a la revisión de las políticas educativas, a las reformas de empleo de los populares".

Asimismo, la secretaria de organización, Pilar López, valoró muy positivamente las nuevas medidas adoptadas por el Comité Federal del PSOE en materia de censo de militantes; mientras que el concejal López Cabezero destacó la importancia de la participación ciudadana en los presupuestos municipales de 2003.

Cada día que pasa, el amor y el recuerdo hacia ti, es más intenso entre los que te queremos



**SEGUNDO ANIVERSARIO**

**DON ELOY GUILLERMO CAMINO BLEDA**

(En esa época era Jefe de la Agencia de Extensión Agraria de Higuera y su comarca (Albacete))

En la Paz del Señor y en plena juventud, sonriéndole la vida,  
Entró en la Casa del Señor para gozar de la Vida  
Eterna el día 19 de Febrero del 2002

Su esposa, Pas Marco; hijos, Patricia, Lucía, Alejandra, y Eloy; padres Eloy y Toñi; hermanos, Valentín, M<sup>a</sup> Eugenia y Malelo; y su extensa familia e innumerables amigos,

**RUEGAN UNA ORACION POR SU ALMA,**

Los actos eucarísticos que se celebren los días 23 y 24 del presente mes en los Templos de las Localidades de Alatoz, Carcelén, Corral Rubio, Hoya Gonzalo, Fuenteálamo, Pétrola, Tarazona de la Mancha, y en la Parroquia de las Angustias de esta ciudad, serán oficiados en su memoria.

No se invita particularmente.

Albacete, febrero de 2002

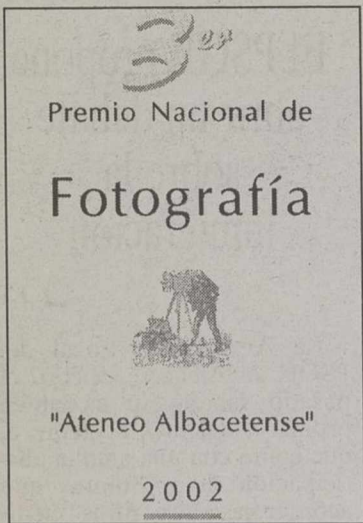

Díptico con las bases.

### Convocado el III Premio Nacional de Fotografía "Ateneo Albacetense 2002"

LT

El Ateneo Albacetense acaba de hacer públicas las bases de su tercer premio nacional de fotografía "Ateneo Albacetense 2002".

Abierto a todo los fotógrafos residentes en España, cada concursante podrá presentar una colección de cuatro fotografías inéditas con un mismo lema que identifique y enviada en un solo paquete.

La técnica es libre en cuanto a soporte fotográfico. Montadas sobre paspartú rígido de 50/70 centímetros y tratadas con las suficientes condiciones de mantenimiento y duración de las copias. Además, deben llevar el lema al dorso de la obra y los datos completos (dirección, teléfono y NIF) del autor en sobre aparte con el lema identificativo.

Hasta las 20:00 horas del día 15 de abril del 2002 está abierto el plazo de admisión, debiendo ser entregadas en mano por cualquier forma de envío que no genere gastos al organizador, en el Ateneo Albacetense, c/Feria 10-02003 Albacete.

#### PREMIOS

Se efectuará una selección previa de las colecciones presentadas y el material seleccionado se expondrá al público en la sala de exposiciones del Ateneo durante el mes de mayo de 2002. Asimismo, el día de la inauguración de la exposición se hará entrega de los premios que consisten en:

- Primer premio. De honor a la mejor colección: 600 euros y diploma.

- Segundo premio: De honor a la mejor fotografía: 450 euros y diploma.

- Tercer premio: Especial a la mejor fotografía de autor de Albacete: 300 euros y diploma.

- Tres accésit (diploma) a las mejores tres fotografías de colecciones finalistas.

Con las obras premiadas del Ateneo, y con las seleccionadas se confeccionará un catálogo que será remitido a todos los participantes que se ajusten a las bases. Las no premiadas, por el contrario, se devolverán mediante correo certificado u otro sistema que se considere conveniente a los participantes.

Con la escritora se abre el ciclo organizado por Cultural Albacete

# Conferencia de Angeles Caso dentro de las Jornadas de Literatura

LT

Hoy martes 19, a las 20:00 horas, la escritora Ángeles Caso, pronunciará una conferencia en el salón de actos de la Diputación dentro de las Jornadas de Literatura "Joven Novela Española Actual", que ha organizado Cultural Albacete. La entrada a este acto es libre.

La escritora Ángeles Caso será presentada por Llanos Moreno Ballesteros, Directora General de la Mujer de la Junta de Comunidades de Castilla-La Mancha.

Ángeles Caso nació en Gijón en 1959. Es licenciada en Historia del Arte. Ha trabajado en diversas instituciones culturales, como la Fundación Príncipe de Asturias o el Instituto Feijoo de Estudios del siglo XVIII de la Universidad de Oviedo, y en diversos medios de comunicación: Televisión Española, Cadena S.E.R., Radio Nacional de España y prensa escrita. Es autora de las novelas *Elisabeth*, emperatriz de Austria-Hungría; *El peso de las sombras*, con la que quedó finalista del Premio Planeta en 1994; *El mundo visto desde el cielo*, *El resto de la vida* y *Un largo silencio* y de los ensayos históricos *Elisabeth de Austria-Hungría*, *Album privado* y *Verdi: La intensa vida de un genio*.

Su última novela *Un largo silencio* ha tenido un reconocimiento unánime por parte de



La escritora Angeles Caso abre hoy el ciclo de Joven Novela Española Actual.

público y crítica, se trata de un texto sobre mujeres o sobre la Guerra civil, habiendo obtenido con la misma el V Premio Literario "Fernando Lara". Se trata de un libro que cuenta una historia triste y solidaria, visceral, que llevaba años escondida en su memoria, una novela desgarrada que estremece y a la vez nos hace reflexionar sobre la condición humana.

Sobre la misma, la escritora Angeles Caso ha dicho: "No quería escribir una novela histórica ni tan siquiera que fuera rigurosa en ese aspecto. Aunque algunas cosas sí lo son, como el éxodo de republicanos en barcos en dirección a Francia para luego ser repatriados por Port-Bou a España, algo que le tocó vivir a mi madre (...) siempre he pensado que los grandes perdedores de la

Guerra Civil española no fueron los que se exiliaron, que también lo fueron, sino aquellos que se quedaron y que tuvieron que guardar su largo silencio que da título a la novela. Unos lo hicieron por miedo por supervivencia o generosidad, como las mujeres de mi libro. Estas mujeres perdieron su propia voz, tuvieron que renunciar a su pasado", agregó Caso.

## Acuerdo entre la Asociación de Instaladores y Tavera Brokers S.A.

LT

La Asociación Provincial de Instaladores y Mantenedores de Albacete (APIMA) y la Correduría de Seguros Tavera Brokers S.A. han firmado un acuerdo de protocolo para que los asociados de APIMA reciban sustanciales beneficios del mismo.

Dichos beneficios pasan por potenciar la línea de servicios a sus asociados tendente a obtener la mejor calidad y atención en los mismos, con una sensible diferenciación de costes sobre las opciones estándar del mercado. Teniendo un especial interés en desarrollar una completa línea de seguros profesionales, de coberturas estudiadas específicamente para las necesidades de su colectivo, apoyadas en un broker profesional que estudie sus necesidades, diseñe su solución técnica y

gestione profesionalmente este servicio.

Además de los servicios reseñados, los asociados de APIMA recibirán el asesoramiento de organizaciones profesionales y asociaciones en el campo específico de su especialidad de riesgos y sus coberturas.

Tavera y Brokers como corredores autorizados por la Dirección General de Seguros, con todos los requisitos y garantías y sujetos a la normativa vigente sobre la Producción de Seguros privados, tienen la obligación y el deber de asesorar y gestionar ante las entidades aseguradoras, los seguros que por su asesoramiento y mediación sus clientes tengan contratados, siendo el asesoramiento, apoyo y gestión en la tramitación de siniestros una de sus principales funciones.



Un momento de la firma del acuerdo de protocolo.

Gracias a éste acuerdo de protocolo se diseña un Plan Asegurador de formulación colectiva, al que voluntaria e individualmente podrán adhe-

irse los asociados de APIMA. El acuerdo de protocolo fue firmado por Casildo Romero presidente de APIMA y por Marcelino Alonso de Tavera.



DFVO

No aplicable a internet ni a servicios RDSI. Cuota mensual: 26,90 €/mes. Alquiler descodificador, 4,65 €/mes. Precios sin IVA



Qué vida tan miserable... nadie me llama, nada en la tele...

**Si aún no tienes un combinado ONO, eres un bicho raro**

Llamadas locales gratis, más de 50 canales de televisión + 4 canales extra de cine. Todo por menos de 1€ al día.

Sólo ONO te ofrece llamadas locales gratis para toda la vida entre hogares ONO y televisión con todo lo que quieres ver: cine de estreno, fútbol, los documentales más espectaculares, los mejores dibujos animados... Habla con un agente ONO o llama al 1400.



teléfono, televisión e internet en una palabra

[www.ono.es](http://www.ono.es)

# Crónicas de andar, ver y contar

ISABEL MONTEJANO



## La pasión de Chinchilla, de Interés Turístico (I)

Traspasa el aire de la noche un envés de primavera con aroma de siglos y en el ámbito sonoro de la Llanura de Albasit, se escuchan en este tiempo de Cuaresma que precede al de Pasión, el lamento bronco de las "bozainas" de Chinchilla de Monte-Aragón que en otros lugares de nuestra geografía dan en llamar "los carricos de San Juan" y que andan diciendo, entre sonoro timbal y vocinglera campanilla, que a Dios, le van a matar. La luna y las estrellas están jugando a encenderse en el manto del cielo y se mete en el hondón de los huesos el helor de la madrugada. Es tiempo de Agonía, Pasión, Dolor, Piedad, Crucifixión y Muerte para el mundo cristiano y también de esperanzas ciertas en la Resurrección del Señor.

Pero este año, las "bozainas" proclaman también una hermosa y esperada noticia, la concesión a la Semana Santa de Chinchilla, del título, largo tiempo deseado, de Interés Turístico Regional. Hasta es posible que por eso los pajaricos golfos que ateridos de frío van rondando por la histórica ciudad amurallada, por ver de llegar pronto al Calvario y arrancar las espinas que coronan y ensangrentan las sienes del Señor, estén más contentos que otros años. Un redoble de tambores aproximan en el tiempo el desfile de las Cofradías y Hermandades. Y de los ángeles cantores de "saetas", no digamos nada el contento y la alegría.

Cuando en 1999 fui invitada a pronunciar el pregón de la Semana Santa de Albacete, en el Auditorio Municipal de la ciudad, entre los muchos amigos que me honraron con su presencia, se hallaba Dionisio Florentino García Gabriel, alcalde de Chinchilla durante muchos años, al que conocí en 1990 con motivo del acto celebrado en el Ayuntamiento para celebrar el X aniversario de la creación del Museo de Cerámicas que el tesón y la entrega de Manolo Belmonte y Carmina Useros habían levantado, después de recorrerse del bracetete más de 400.000 kilómetros de la geografía nacional, cerrando alfares y recogiendo las más hermosas piezas que, de no estar hoy en Chinchilla, se hubiesen perdido.

Lo primero que hizo Dionisio cuando me vio, fue darme un abrazo de amistad, que no los hay en el mundo como los que dan los manchegos; luego me entregó un dossier de prensa, que recogía las últimas noticias sobre las gestiones que se estaban haciendo para que se concediese a la Semana Santa de Chinchilla el título de Interés Turístico Regional y me dijo: "Estamos hace tiempo intentándolo y estoy seguro que tú, que tanto quieres a esta hermosa tierra albacetense, nos puedes ayudar y mucho. Haz lo que puedas y cuando puedas". Yo pensé para mi coleteo que tal vez Dionisio-Florentino sobrevaloraba mi pequeña aportación, pero le agradecí la confianza y le prometí, si no aquel año porque ya era tarde, intentarlo pronto.

En 2001, no pudo ser. Estaba ya al habla con Joaquín Gabriel García que pese al baile de apellidos es hermano de Dionisio y

apenas pude enviarle una pequeña colaboración para la revista. El Miércoles Santo aproximadamente a la misma hora que sale el Cristo de la Agonía yo entraba en un quirófano para que me amputasen una pierna. Fue cuando le pedí casi a gritos a María Santísima de Los Llanos y Las Ferias, que me prestase su bastón, porque aun con las alas quebradas, yo lo que quería, era poder seguir volando.

### CHINCHILLA, JERUSALEN REDIVIVA

Lo de conseguir la titularidad que ahora les han dado de Semana Santa de Interés Regional, viene ya de largo, cuando siendo alcalde de la ciudad García Gabriel, se inició el protocolo de petición a la Junta de Comunidades de Castilla-La Mancha y no es que los chinchillanos pidiesen nada del otro mundo, porque no se cuenta por años sino por siglos, el bien ganado prestigio de un pueblo que tiene bien arraigadas y ama sus tradiciones, siendo poseedor de tan exquisito Patrimonio como la Pasión, Muerte y Resurrección del Señor.

Cuando se contempla la escenografía de la ciudad, ceñida entre sus murallas, altivo el castillo que se enroca en el perfil de la tarde, con calles, callejas, rincones, plazas y plazuelas por las que se desgrana el redoble de los tambores y la trompetería de las bandas que acompañan a las Cofradías, recuperando veinte siglos después para el mundo cristiano la Pasión, hay que preguntarse si estamos en la histórica ciudad de Chinchilla de Monte-Aragón, o en una rediviva Jerusalén, donde se desarrollaron los acontecimientos crueles de la Muerte de Jesús de Nazareth y la esperanza de su Resurrección. Todo el pueblo vive hoy en un clamor de entusiasmo por la declaración, que durante mucho tiempo ha esperado impaciente y que ya es un "sí" de justicia.

La llamada bronca y lastimera de las "bozainas" el canto de la Pasión, el pudor sagrado de la tristeza de todo un pueblo que camina tras sus Cristos martirizados y sus Vírgenes dolientes y traspasadas de dolor, el orden de los nazarenos y penitentes, la costumbre de llevar las andas a hombros y en posición vertical como se hacía antiguamente, desgrana una emoción profunda y a veces lacerante sobre este pueblo cristiano, amante de sus tradiciones seculares. Sencillamente por esto y tanto más, la Semana Santa de Chinchilla de Monte-Aragón, cuyos orígenes están en el siglo XVI, se merece, por justicia, haber sido declarada de Interés Turístico Regional y, enseguida, cuanto antes mejor, al rango de Nacional.

### LAS COFRADÍAS DERRAMANDO AMOR

Cofrades y penitentes, acompañan en un respetuoso silencio al Santísimo Cristo de la Agonía o "de los negros", San Juan Evangelista que es "el de los cerámicos", Nuestro Padre Jesús Nazareno "de los

moraos", la Preciosísima Sangre de Nuestro Señor Jesucristo y Nuestra Señora de los Dolores popularmente llamada "de la Sangre", la Virgen de las Angustias que se identifica "de los de Aviación". En Chinchilla se escuchan en estos días "saetas" y se celebran Jornadas de Música Religiosa, se recuperan antiguas costumbres como la Crofradía, de los Apóstoles que tiene sus orígenes en la Edad Media y se ha vuelto a oír el ritmo de las chirimías. A la mañana, la tarde/noche o la madrugada, se descubren en las procesiones los misterios del dolor y el amor, entre aromas de primavera que ya es flor en La Mancha manchega y castellana de la Llanura de Albasit.

Si preguntamos, bueno ¿y quien ha ido moviendo esto?, en buena ley habría que decir todo el pueblo, todo Chinchilla de Monte-Aragón. Desde el ex-alcalde, Dionisio García Gabriel, al actual regidor Vicente Martínez, pasando por don Sebastián Aguilar, Joaquín García Gabriel que es asesor de la Junta de Cofradías, el presidente Diego Gómez, Enrique Sánchez asesor de prensa, todos los presidentes de las Cofradías y Hermandades, todos los cofrades y, en fin, por abreviar todos los chinchillanos que en estos días tan próximos al tiempo de Pasión, ya andaban preguntando. "¿Tendremos este año por fin declaración de Semana Santa de Interés Regional?" Pregunta que iba dirigida en directo, al Palacio de Fuensalida.

### ¡ECHARAN LA CASA POR LA VENTANA!

El día 2 de marzo, cuando se haga pública la declaración, que irremisiblemente tenía que ser concedida, Chinchilla y sus gentes echarán la casa por la ventana. Recuerdo aquí aquel año en que, preguntando la Semana Santa de Tobarra en la Arciprestal de la Asunción y cuando ya tenían los tobarreños el título de Interés Regional, Juan Sánchez me dijo: "Si viene Bono, di algo de la concesión de Interés Nacional, que también la queremos y la merecemos". El presidente de la Junta de Comunidades fue y yo repetí como un papagayo lo que me habían dicho. José Bono, tomó la palabra al terminar el pregón y recuerdo perfectamente sus palabras: "Os prometo que el próximo lunes, me pondré en contacto con el Gobierno de España para hacer las gestiones". No había pasado un año cuando mis amigos tobarreños me llamaron para darme la noticia: "Isabel, ya tenemos Semana Santa de Interés Turístico Nacional".

Lo que quiere decir, señor presidente, amigo Pepe Bono, que en cuanto se haya hecho pública la concesión solicitada, puedes empezar las gestiones para conseguir para Chinchilla, la siguiente categoría. No será, ni una ni otra, gratuita. La Semana Santa de Chinchilla, cuya grandeza cruza el aire solemne de este tiempo de Pasión, a la que nos reclama el son lastimero y profundo de las "bozainas", se lo merece y será justicia hacerlo.

Destacó el elevado porcentaje en la resolución de delitos

## Valdivielso presentó el proyecto de la casa-cuartel de Sigüenza

El director general de la Guardia Civil, Santiago López Valdivielso, informó ayer en Sigüenza que "la Benemérita resuelve el 30 por ciento de los delitos que se cometen en España, lo que nos sitúa en un porcentaje altísimo, el más alto de los países de la Unión Europea".

□ LT



El director de la Benemérita, Santiago López Valdivielso. A

Valdivielso hizo estas declaraciones durante la visita que realizó a la localidad alcarreña para presentar el proyecto de la nueva casa-cuartel, acompañado del delegado del Gobierno en Castilla-La Mancha, Juan Ignacio Zoido, y del portavoz del PP en el Congreso, Luis de Grandes.

El director general señaló que en España "se resuelven casi el 100 por ciento de casos de homicidios, aunque no ocurre lo mismo con otro tipo de delitos como los hurtos de bolsos".

Según Valdivielso, "el crecimiento de la delincuencia se mantiene y, si el índice de eficacia a nivel nacional se sitúa en torno al 46 por ciento, en el caso concreto de Guadalajara se encuentra muy por encima

de la media de España".

Con respecto a las previsiones de acuartelamientos y agentes de la Benemérita, el director general indicó que "aunque la previsión es que las plantillas estén cubiertas al cien por cien, no se contempla el aumento de efectivos globalmente hablando ni tampoco el incremento de cuarteles, salvo los ya previstos".

En este sentido, el responsa-

ble de la Guardia Civil anunció que entre los nuevos proyectos figura la construcción de un cuartel en Azuqueca de Henares (Guadalajara), "para lo cual existen conversaciones con el Ayuntamiento azudense en las que aún no se ha avanzado mucho".

### CUARTEL DE SIGÜENZA

En referencia a la construc-

ción del nuevo cuartel de Sigüenza, realizado por la Diputación Provincial a petición del Ayuntamiento seguntino, se contempla un presupuesto de 2 millones de euros, con un plazo de ejecución previsto de 18 meses.

Según el proyecto, el nuevo cuartel de la compañía de Sigüenza, del que dependen diez acuartelamientos, dispondrá de 3.600 metros cuadrados construidos y tendrá quince pabellones, además de las dependencias policiales propiamente dichas y un circuito cerrado de televisión de vigilancia perimetral.

Además, dispondrá de viviendas para la plantilla, que aumentará de los 14 efectivos que hay en la actualidad hasta los 25, garajes, dependencias para la Benemérita, calabozos, sala de interrogatorios y zona de intervención de armas, entre otras.

Valdivielso reconoció durante el acto de presentación del proyecto que "el mal estado de muchas casas cuartel es uno de los problemas que padece hoy la Benemérita y con el que nos encontramos hace seis años por una mala gestión presupuestaria en infraestructuras".

## Impugnan el proceso electoral para la elección de consejeros de Caja Guadalajara

□ LT

Alejandro Ballesteros, cabeza de lista de una de las candidaturas para consejeros generales de Caja Guadalajara por el grupo de impositores, ha impugnado este proceso electoral al considerar que se le ha discriminado respecto a otra de las listas que encabeza Gonzalo Martínez Calvo.

En un escrito remitido al presidente de la Comisión Electoral de la entidad alcarreña, Ballesteros indica que Martínez Calvo tuvo la oportunidad de dirigir el 13 de febrero a los compromisarios un escrito debidamente domiciliado junto con una papeleta de su candidatura y un sobre de votación oficial.

Ballesteros denuncia que, en su caso, se le entregaron un día después que a su oponente y tras repetidas peticiones las papeletas de votación y un número reducido de sobres así como los domicilios de los compromisarios.

Este candidato recuerda que la Ley de Cajas obliga a facilitar la relación de impositores que hayan sido seleccionados y los domicilios de los mismos en el momento de la publicación de dicha lista de compromisarios.

## El director del Instituto Cervantes inaugurará las XI Jornadas Cervantinas de El Toboso

□ LT

El director del Instituto Cervantes, Jon Juaristi, pronunciará el pregón con el que se inaugurarán las XI Jornadas Cervantinas que se celebrarán entre los días 17 al 21 de abril en la localidad toledana de El Toboso, "cuna de Dulcinea".

La primera jornada, según informa el Ayuntamiento de El Toboso, estará dedicada a la inauguración de distintas exposiciones pictóricas y artesanales en las dependencias municipales y a la entrega de los premios del II concurso nacional de pintura "Dulcinea del Toboso".

Las conferencias tendrán lugar los días 18 y 19 y versarán sobre "El Toboso en la ruta de la seda Toledo a Murcia", a cargo del profesor de Humanidades de la Universidad de Castilla-La Mancha Hilario Rodríguez de Gracia, y "La mujer en la obra cervantina", que impartirá el director de la Oficina de Intercambio Cultural de la universidad regional, Carlos Rubio.

## Unos 40 stands se instalarán con motivo del Día de la Juventud en Ciudad Real

□ LT

Asociaciones juveniles y ayuntamientos ciudarreales instalarán alrededor de 40 expositores en el pabellón de muestras y exposiciones de Ciudad Real con motivo de la celebración del Día Provincial de la Juventud que organiza la Diputación.

Así se puso de manifiesto ayer en el transcurso de una reunión preparatoria del evento, que tendrá lugar el próximo 13 de abril, a la que asistieron el vicepresidente responsable del área de Cultura, Angel Caballero, y la diputada Carmen Ramírez, quien gestiona el área de Juventud.

Durante el encuentro, que se ha producido tras la celebra-

ción de cinco reuniones de carácter comarcal, las asociaciones y los consistorios han presentado las actividades que tienen previsto llevar a cabo dirigidas a los jóvenes.

En este sentido, hay participantes que están dispuestos a realizar talleres, mientras que otros optan por informar sobre los servicios que prestan, aunque también hay quienes persiguen, y es el caso de varios ayuntamientos, el dar a conocer su territorio local y las posibilidades que ofrece a los jóvenes en materia de turismo rural y de otras alternativas ligadas a esta actividad económica.

En cualquier caso, la mayoría de las propuestas están relacionadas, en mayor o menor grado, con la problemá-

tica actual del colectivo juvenil. Así, se basan en iniciativas relacionadas con el ocio, el empleo y también en la formación.

Se baraja, asimismo, confeccionar un fútbol humano o la instalación de una jaima con el objetivo de sensibilizar a los jóvenes sobre la situación que padece el pueblo saharauí.

Por otra parte, se ha cerrado el horario de los actos del Día Provincial de la Juventud. Comenzarán a las doce de la mañana y concluirán a las 2:30 horas de la madrugada, después del concierto. Se ha acordado, asimismo, que se haga una gran paella gigante a mediodía. Asimismo, se ha considerado oportuno que diez días antes del Día Provincial de

la Juventud se abra un ciberforo en el que los jóvenes puedan opinar sobre el ocio. Del mismo modo, se les pedirá que se pronuncien sobre 10 cuestiones íntimamente relacionadas con el colectivo juvenil, con la finalidad de que la institución organizadora pueda obtener información directa sobre los temas que más preocupan a los jóvenes de cara a la toma de decisiones sobre las actividades y programas a desarrollar en el futuro. Al término de la reunión se comunicó a los asistentes que se mantendrán encuentros individuales con cada uno de los participantes, al objeto de determinar sus necesidades concretas e ir preparando un calendario de actos para evitar, en lo posible, que se solapen.

*La solicitud parte del Ayuntamiento de la ciudad*

## Solicitan que se incluya Almansa en un programa preventivo de inundaciones

**La Concejalía de Medio Ambiente ha solicitado a la Junta de Comunidades de Castilla-La Mancha que se incluya a nuestra ciudad en un programa de actuaciones preventivas contra las inundaciones. La Consejería de Obras Públicas pondrá en marcha el programa con la colaboración de la Confederación Hidrográfica del Júcar.**

□ LUIS BONETE

El Ayuntamiento de Almansa, a través de su Concejalía de Medio Ambiente, ha remitido a la Consejería de Obras Públicas de la Junta de Comunidades de Castilla-La Mancha, un completo dossier sobre los fenómenos de inundaciones ocurridos en Almansa desde el siglo XVI hasta nuestros días. Esta documentación forma parte de los argumentos que se esgrimen desde la concejalía de Medio Ambiente para conseguir que nuestra ciudad sea incluida en un interesante programa de actuaciones preventivas contra inundaciones que, la Consejería de Obras Públicas de la Junta de Comunidades de Castilla-La Mancha va a realizar en colaboración con la Confederación Hidrográfica del Júcar.

El grueso de la documentación que aporta el Ayuntamiento de Almansa para solicitar la inclusión de nuestra ciudad en el mencionado programa, se basa en una publicación de la asociación cultural "Torre Grande" de fecha agosto de 1986, y que bajo el título "Las inundaciones en Almansa. Un fenómeno repetido a lo largo de la historia (1570-1986)", elaboraron los investigadores almanseños Rafael Piqueras y Jesús Gómez Cortés. A parte, se adjunta a este trabajo un completo estudio de las canalizaciones de agua en el término y la solicitud, ya realizada en su día, de calificar al Pantano de Almansa en la categoría "A" (máximo riesgo). Si, finalmente, se consiguiera la inclusión de Almansa en el programa solicitado, la ciudad se podría ver beneficiada de una importante inversión económica que la Junta de Comunidades y la Confederación Hidrográfica va a llevar a cabo en materia de prevención de inundaciones.

El concejal de Medio Ambiente, el almanseño Miguel Cuenca, confirmó la importancia del estudio llevado a cabo por la asociación



Fotografía de los daños causados por las últimas lluvias en Almansa.

LUIS BONETE

"Torre Grande". "El trabajo de esta asociación es básico en el conjunto de la documentación enviada a la Junta de Comunidades pues es la memoria histórica de los datos más anti-

guas. Además -señaló Cuenca- también aportamos todos los datos referentes a las épocas más recientes; fundamentalmente en dos aspectos: Por un lado, en lo que han sido fenó-

menos torrenciales que han afectado a la ciudad, y por otro lado, información sobre las presas y retenciones de aguas que actualmente existen en Almansa y su término".

Entre la documentación enviada a la Junta, también figuran numerosas fotocopias de noticias referentes a las inundaciones que sufrió Almansa en los años 1950, y en las que se pudieron contabilizar hasta nueve fallecimientos; además de envía una fotografía de satélite del término municipal en la que se puede apreciar con todo detalle la particular orografía del término almanseño y el riesgo de algunas de las canalizaciones existentes.

Para el concejal de Medio Ambiente, la construcción de la autovía de Levante, a su paso por nuestro término municipal, es la causante de muchos de los riesgos a los que ahora se ve sometida nuestra ciudad en materia de inundaciones. "Cuando se procedió a la construcción de la autovía Madrid-Levante a su paso por Almansa, la infraestructura necesaria para las obras resolvió la problemática de algunas de las ramblas existentes, pero no en otros casos. Así lo hemos

podido comprobar en las últimas lluvias del 6 de septiembre, cuando se constató que las obras de la autovía provocaban que las aguas retornaran a la ciudad pudiendo dar lugar a fenómenos de inundaciones en el caso de "gota fría".

Paralelamente a la solicitud de inclusión en el citado programa de la Junta de Comunidades, ya se han iniciado los trabajos de limpieza en la conocida como "Rambla de las Hoyuelas". Hay que recordar que fue precisamente el desbordamiento de esa rambla la que, el pasado día 6 de septiembre del año 2001, provocó la salida de seis vehículos de la autovía de Levante en el tramo que atraviesa nuestra localidad. "Tras una reunión con la Comunidad de Regantes del Hondo -dijo Miguel Cuenca- se llegó a la conclusión de que el cauce de la "Rambla de las Hoyuelas" debía también de ser limpiado y reconducido desde la entrada del camino del "Blanco" hasta la propia "Laguna de San Benito", con el objeto de poder garantizar el flujo del agua hacia su salida natural, que no es otra que la cuenca endorreica de la laguna de San Benito".

### *Piden la inclusión de parajes almanseños en la red Natura-2000*

□ LUIS BONETE

Los colectivos ecologistas de nuestra ciudad han solicitado a la Consejería de Agricultura y Medio Ambiente de la Junta de Comunidades de Castilla-La Mancha, con el objetivo de que algunos parajes naturales -entre los que se encuentran varios de nuestro término municipal-, sean incluidos en la llamada "Red Natura-2000".

Al hablar de esta red, nos referimos a una iniciativa europea que se crea para la conservación de hábitats naturales y de las especies, dentro de un marco de desarrollo sostenible. La "Red Natura-2000", se nutre de los fondos europeos y de los mismos se pueden beneficiar los Ayuntamientos miembros de la red para elaborar programas de conservación forestal, turismo rural y arreglos de caminos y pistas forestales.

Los ecologistas almanseños, han incluido en la solicitud girada a la Junta de Comunidades de Castilla-La Mancha, parajes tan emblemáticos como "El Mugerón" y la Sierra de Almansa, a los que se suman diferentes zonas rurales de interés integrantes de nuestra comarca.

Según un estudio de Rafael Piqueras y Jesús Gómez

# Posibles causas de las numerosas inundaciones en Almansa

□ LUIS BONETE

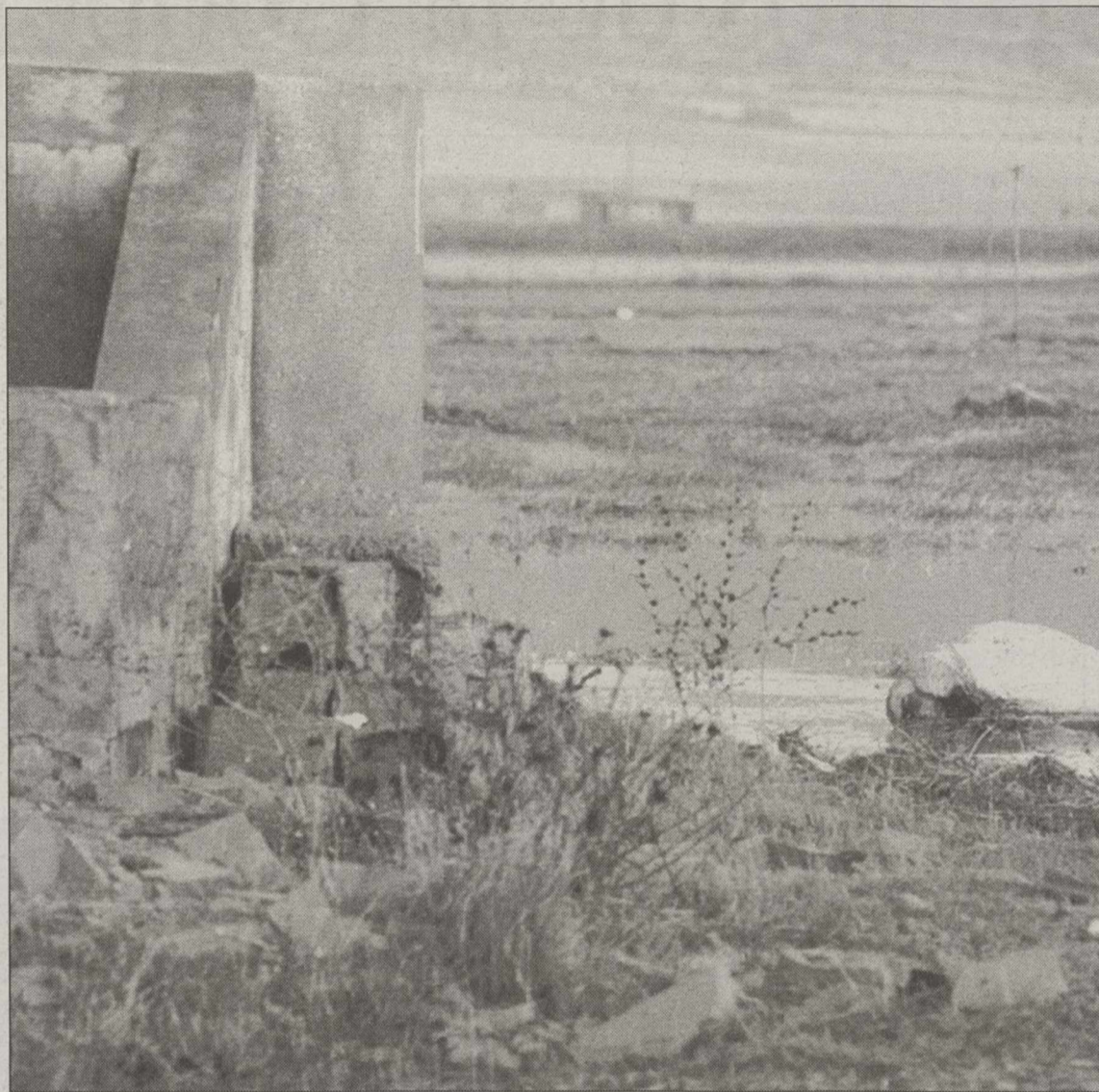

La "gota fría", factor desencadenante.

Según los investigadores almanseños Rafael Piqueras y Jesús Gómez, "Las inundaciones en Almansa. Un fenómeno repetido a lo largo de la historia (1570-1986)", son dos los factores que contribuyen a desencadenar los procesos de inundación de amplias zonas de Almansa y su término: Por un lado, los puramente climáticos, por otro los derivados de la configuración y naturaleza del medio físico.

Desde el punto de vista del clima (que actúa como desencadenante), la comarca de Almansa se caracteriza por la escasez de las lluvias y la irregularidad de su régimen. Los 373 litros/metro cuadrado de media anual constituyen un valor bajo por sí solo y una cifra poco indicativa de la realidad pluviométrica. Frente a los 232 litros caídos en todo 1964 se encuentran los 621 de 1972, los 141 litros del mes de octubre de 1953 contrastan con los sólo 3 litros para el mismo mes del año siguiente. Son estos, ejemplos significativos de un régimen de lluvias caracterizado por su irregularidad, que alcanza diferencias tan extremas como para hablar de una marcada torrencialidad. En ocasiones la lluvia de un solo día, caída incluso en corto tiempo, puede llegar a representar más de la tercera parte del total anual; por su acción especialmente dramática en pérdidas humanas podemos recordar la tromba de agua del 4 de Septiembre de 1955 en la que, en menos de 1 hora, se recogieron 52 litros/metro cuadrado.

Este comportamiento, especialmente intenso a fines del verano y principios del otoño, tiene lugar sobre un suelo reseco y con escasa cobertura vegetal, por lo que origina una rápida

circulación de las aguas que prontamente se acumulan en las áreas más bajas.

El factor desencadenante de la máxima torrencialidad es la "gota fría", popularizada por los servicios de meteorología en los últimos años. Su génesis se describe en el artículo: "El temporal de Octubre de 1982 en el marco de las lluvias torrenciales en la cuenca baja del Júcar".

Tal como se refleja en el mapa n.º 1, la mayor parte del término queda por encima de los 800 metros sobre el nivel del mar, formando un perímetro montañoso que casi encierra la llanura central en torno a los 700 y lugar de asentamiento de población, vías de comunicación y principales cultivos. Las montañas actúan como divisorias de las aguas de lluvia: dirigen parte de ellas hacia

otras cuencas cerradas o hacia cuencas fluviales cercanas, o bien las orientan hacia la llanura para formar diversas áreas endorreicas, o lagunares, mediante una densa red de ramblas. La erosión remontante de los cercanos cursos fluviales no ha podido captar estas aguas, para darles salida hacia el mar, en parte por la escasez de las mismas. En condiciones más húmedas, los pequeños

portillos que, en ocasiones, son el único obstáculo hacia el exterior, habrían desaparecido, en su mayor parte captados por el Júcar.

La naturaleza de los materiales complementa las condiciones ya descritas como causantes del anegamiento de considerables zonas del término municipal. Las áreas montañosas son un neto predominio de calizas secundarias y terciarias, por lo que no presentan ningún obstáculo a la filtración de las aguas superficiales y a su circulación interior, para dar origen, en casos concretos, a fuentes manantiales. Sin embargo, en el subsuelo de la llanura aparecen materiales impermeables, responsables de la larga permanencia de las aguas en las zonas de acumulación y que, configuran un paisaje muy peculiar con anterioridad a las obras de drenaje: las lagunas. Las arcillas y yesos del Keuper, son los responsables de las más importantes áreas lagunares, las margas y arcillas de la "Facies Utrillas" al ir acompañadas de arenas y areniscas presentan menor freno a la absorción que las primeras, pese a ello, son un obstáculo a una normal filtración, tal como se demuestra en las formaciones de Sugel, Botas y, en menor grado, los Pozuelos.

Mención aparte requiere el Hondo de la Torre, paraje en el que en Noviembre de 1984 se produjo un enorme enlagueamiento que superó los 3 Km. de longitud. Pese a captar el agua de una amplia zona, constituye un gran sumidero por los materiales calizos de su subsuelo, no obstante, al actuar como colector del canal del Saladar, le hace registrar anegamientos superiores a los que serían normales antes de la construcción del citado canal en 1803.

**TECNY STAND, S.A.**  
**FÁBRICA DE ESTANTERÍAS INDUSTRIALES, COMERCIALES Y TAQUILLAS**  
**¡Presupuesto sin compromiso!**  
**Tel. 619 047 893 - 968 882 366**

**ORACION AL ESPIRITU SANTO**  
 Espíritu Santo, Tú que me aclaras todo, me iluminas todos los caminos, para que yo alcance mi ideal, Tú que me das el don divino de perdonar y olvidar el mal que me hacen y que en todos los instantes de mi vida estás conmigo, yo quiero en este corto diálogo agradecerte por todo y confirmar que nunca quiero separarme de Ti, por mayor que sea la ilusión material, deseo estar contigo y todos mis seres queridos, en la gloria perpetua. Gracias por tu misericordia para conmigo y los míos.  
 (La persona deberá rezar la oración durante tres días seguidos sin decir el pedido: dentro de los tres días será alcanzada la gracia por muy difícil que sea). (Publicar en cuanto se haya recibido la gracia)  
**C.M.F.**

✝

**DOÑA FLORENTINA ORTIZ CORCOLES**  
 (Viuda de Don Pascual López Navarro)

Falleció en Albacete, el pasado día 12 de Febrero, a los 95 años de edad, confortada con los Santos Sacramentos y la Bendición Apostólica de Su Santidad.  
**D.E.P.**

**Sus hijos, Daniel, M<sup>a</sup> Jesús, Pura, Pascualita y Samuel; hijos políticos, Maruja Vázquez, Enrique González, Bonifacio de la Rosa y M<sup>a</sup> Soledad Candel; hermana política Marina López; nietos, biznietos, sobrinos y demás familia,**

**RUEGAN UNA ORACION POR SU ALMA,**

Y la asistencia a la misa funeral que tendrá lugar mañana Miércoles día 20 de Febrero a las OCHO de la tarde en la Parroquia de San Juan (S.I.C.)  
 Albacete, Febrero de 2002

*Cambió el pliego de condiciones que dio lugar a la enajenación*

## Declarada ilegal la actuación en los terrenos de la Cooperativa

*El presidente del Partido Popular, Juan Lara, acompañado de Bernardo Cabañero, hicieron pública ayer la sentencia del Tribunal Superior de Justicia de Castilla-La Mancha quien considera un hecho muy grave el cambio del pliego de condiciones que dio lugar a la enajenación de los terrenos donde están construidas las viviendas sociales del VII Centenario. El PP estudiará, a partir de ahora, posibles actuaciones delictivas del actual equipo de gobierno.*

□ TERESA JIMÉNEZ

El recurso al Tribunal Superior de Justicia de Castilla-La Mancha fue realizado por el entonces portavoz del Grupo Popular en el Ayuntamiento Bernardo Cabañero por entender que el grupo político socialista concretamente, miembros de la comisión de gobierno, con fecha 6 julio de 1998 actuaban en contra de la ley.

El presidente del Partido Popular, Juan Lara, manifestó que después de tres años la sala de lo contencioso ha dado la razón al Partido Popular de Villarrobledo que desde hace cinco años viene denunciando actuaciones ilegales del PSOE declaradas ahora con la sentencia del Tribunal Superior de Justicia de Castilla-La Mancha.

Lara indicó que tras las denuncias políticas el Partido Popular pasó a los recursos administrativos, según sus palabras, "se han agotado todas las vías políticas del PP para llegar al fondo del asunto pero está claro que en la promoción de viviendas alguien ha metido la mano, alguien ha robado y continuaremos porque la sentencia del Tribunal abre las puertas de para en par en la sala de lo penal", puntualizó.

El presidente del Partido Popular manifestó que si en la trama de la cooperativa existe algún culpable político o no político debe "dar con sus huesos en la cárcel".

### AGOTADAS LAS VÍAS POLÍTICAS

Juan Lara subrayó que a pesar de haber agotado las vías políticas y de recursos el PP no va a parar y continuará estudiando la repercusión de la sentencia del Tribunal Superior de Justicia dada la negativa rotunda del PSOE a partici-



Bernardo Cabañero señaló que este asunto afecta a sesenta y siete familias.

par en el esclarecimiento de este hecho.

El máximo representante político del PP en Villarrobledo recordó la constitución de una comisión de investigación en Villarrobledo para tratar de esclarecer la gestión de la cooperativa VII Centenario sin que hasta el momento haya habido ninguna reunión al respecto.

Por su parte, Bernardo Cabañero intervino en la reunión informativa para aclarar algunos aspectos destacados de la determinación que en su día tomó el PP al presentar el recurso, resaltando el cambio en su totalidad de las cláusulas de un pliego de condiciones técnico administrativas y eco-

nómicas para la enajenación de unos terrenos al objeto de construir unas viviendas en régimen especial para sesenta y siete personas en la Avenida del Oeste.

Cabañero indicó que las advertencias realizadas por el grupo político a los miembros del equipo de gobierno derivaban del proceso de gestión sobre las condiciones establecidas y los informes negativos de los técnicos del Ayuntamiento "no me explico como los miembros de la comisión de gobierno votaron a favor de propuestas que se vulneraban claramente. Los miembros del equipo de gobierno socialista hacían lo mismo con mucha frecuencia, de ahí la cantidad

de recursos interpuestos", puntualizó.

Bernardo Cabañero señaló que este asunto afectaba a sesenta y siete familias que, con el cambio ilegal del pliego de condiciones realizado por el ejecutivo llegó a ser de cincuenta familias, "nos preocupaba que el beneficio de las viviendas fuera para la gerencia de la cooperativa o del propio PSOE".

Bernardo Cabañero manifestó que la sentencia del 23 de enero de 2002 da la razón a quien interpuso el recurso en representación del acuerdo que había tomado el Grupo Popular respaldado por la junta local del Partido Popular de Villarrobledo.

Notoria y patente arbitrariedad en la decisión adoptada por Francisco Segovia, Cabañero, Losa, Ruiz Santos y Martínez Jareño

□ TERESA JIMÉNEZ

La sentencia anula el administrativo del cambio de pliego de condiciones, según el texto al que dio lectura Bernardo Cabañero, dada la gravedad de la actuación referida la que se desprende una clara y patente arbitrariedad en la decisión adoptada entonces por: Francisco Segovia, Antonio Cabañero, Pedro Antonio Ruiz Santos, Argimiro Martínez Jareño y Cabañero manifestó que el PSOE a través de su mayoría "atropella la ley cuando se atorja", sin tener en cuenta que la mayoría absoluta es el único que permite es desarrollar los proyectos y el programa electoral dentro del marco legal porque las decisiones ilegales del ejecutivo suplen dinero al Ayuntamiento, más probable es que recurran al Supremo y lo van a perder porque la sentencia está basada en jurisprudencia del Tribunal Supremo y volverá a condenar en costas al Ayuntamiento".

Bernardo Cabañero indicó que el equipo de gobierno recurriendo le ocurrirá con su sucediera con los terrenos del Ayuntamiento por el sistema de expropiación forzosa que comprar para el sistema dotacional sanitario que costó de 39 millones de pesetas, diferentes millones de pesetas, diferentes que han pagado los ciudadanos de Villarrobledo "por los muchos socialistas de nuestro Ayuntamiento, además el pago de las costas en el Supremo. A los Tribunales hay que ir cuando se crea convenio pero hay que tener cuidado con los recursos mal fundados", terminó diciendo.

Celebrados el pasado fin de semana

Miles de personas en los desfiles de Carnaval

TERESA JIMÉNEZ

Miles de personas participaron en los últimos desfiles del carnaval infantil y de adultos de Villarrobledo celebrados durante el fin de semana en Villarrobledo.

Con una espectacular acogida del público de la localidad y la comarca acogió el pasado fin de semana la participación de los niños y adultos en los desfiles del Carnaval 2002 que culminaron con la entrega de premios en la Plaza de Ramón y Cajal, por parte de los representantes políticos del equipo de gobierno, a los miembros de las comparsas más votadas por el jurado calificador.

La comparsa participante en el desfile regional del pasado sábado "Fiesta alegre" de Mota del Cuervo fue la encargada de recoger el primer premio de comparsas regionales valorado en 1.203 euros, el segundo

premio recayó en la comparsa denominada "Alkatus" de Villarta de San Juan que recogió un premio de 902 euros y el tercer premio valorado en 602 euros fue para la comparsa "Paraiso" de Minaya.

Por otra parte, los premios concedidos a las comparsas locales de adultos participantes en la edición 2002 del Carnaval fueron para la comparsa "Anthrax" que recogió el banderín del Carnaval 2002 y un premio de 1.804 euros, segundos clasificados fueron los miembros de la comparsa "Gorrino carreras" quienes recogieron un premio de 1.203 euros y terceros clasificados con un premio de 902 euros los integrantes de la comparsa "Los indecisos".

Los premiados en el desfile infantil del Carnaval 2002 fueron los niños, padres y profesores participantes en la comparsa "Aire de colores" del

colegio Nuestra Señora del Carmen que recogieron el tradicional y simbólico banderín del Carnaval de Villarrobledo.

Cabe destacar también la masiva afluencia de público en los desfiles celebrados durante la semana grande de carnaval con el "entierro de la sardina" y la "noche de bodas" así como la participación de grupos y máscaras.

En el desfile del "entierro de la sardina" los ganadoras fueron las componentes de la comparsa: "Las lloronas" con un premio de 511 euros; en segundo lugar quedaron clasificados los integrantes de la comparsa: "Los rumberos" y, por último: "Los manchegos de la autopista". En cuanto al desfile de la "Noche de bodas" los premios donados por reconocidos hoteles y restaurantes locales fueron para las comparsas: "Samba"; "Salmón noruego" y "La boda con mi bolso".



"Aire de colores", ganador desfile infantil local. TERESA JIMÉNEZ



"Anthrax", ganadora del desfile de adultos.

ALICANTINA DE AUTOMOCION, S.A. ANUNCIO DE ANULACION DE AMPLIACION DE CAPITAL SOCIAL. Se hace público para general conocimiento que por la Junta General Universal y Extraordinaria de accionistas de la sociedad ALICANTINA DE AUTOMOCION, S.A., celebrada el pasado día 11 de febrero de 2002, se aprobó la anulación del acuerdo adoptado en la Junta General Universal y Extraordinaria celebrada con fecha 16 de diciembre de 1999, en virtud del cual, se amplió el capital social en la cuantía de 30.530,8 euros, sin prima de emisión, mediante la creación de 508 nuevas acciones. Como consecuencia de la anulación acordada, se procederá por el Consejo de Administración a la devolución de las aportaciones realizadas, a los accionistas suscriptores por el importe del valor nominal, ampliado, esto es de 30.530,8 euros. Como consecuencia de la anulación, de la ampliación de capital social, la cifra del capital social asciende a 180.300 euros. Los acreedores cuyo crédito haya nacido antes de la fecha del último anuncio del mencionado acuerdo de anulación de ampliación de capital social, tendrán el derecho a oponerse a dicha anulación, hasta que se les garantice los créditos no vencidos en el momento de la publicación. El derecho de oposición habrá de ejercitarse en el plazo de un mes a contar desde la fecha del último anuncio del mencionado acuerdo, todo ello por aplicación analógica del artículo 166 de la Ley de Sociedades Anónimas. En Albacete, a 12 de Febrero de 2002. El Presidente del Consejo de Administración de Alicantina de Automoción, S.A.

ELCHE MOTOR SERVICIOS, S.A. ANUNCIO DE ANULACION DE AMPLIACION DE CAPITAL SOCIAL. Se hace público para general conocimiento que por la Junta General Universal y Extraordinaria de accionistas de la sociedad ELCHE MOTOR SERVICIOS, S.A., celebrada el pasado día 11 de febrero de 2002, se aprobó la anulación del acuerdo adoptado en la Junta General Universal y Extraordinaria celebrada con fecha 16 de diciembre de 1999, en virtud del cual, se amplió el capital social en la cuantía de 11.419,19 euros, sin prima de emisión, mediante la creación de 19 nuevas acciones. Como consecuencia de la anulación acordada, se procederá por el Consejo de Administración a la devolución de las aportaciones realizadas, a los accionistas suscriptores por el importe del valor nominal, ampliado, esto es de 11.419,19 euros. Como consecuencia de la anulación, de la ampliación de capital social, la cifra del capital social asciende a 60.101 euros. Los acreedores cuyo crédito haya nacido antes de la fecha del último anuncio del mencionado acuerdo de anulación de ampliación de capital social, tendrán el derecho a oponerse a dicha anulación, hasta que se les garantice los créditos no vencidos en el momento de la publicación. El derecho de oposición habrá de ejercitarse en el plazo de un mes a contar desde la fecha del último anuncio del mencionado acuerdo, todo ello por aplicación analógica del artículo 166 de la Ley de Sociedades Anónimas. En Albacete, a 12 de Febrero de 2002. El Presidente del Consejo de Administración de Elche Motor Servicios S.A.

ALBACETE • CIUDAD REAL • CUENCA • GUADALAJARA • TOLEDO



RESOLUCION DE LA DELEGACION PROVINCIAL DE INDUSTRIA Y TRABAJO DE ALBACETE POR LA QUE SE CONVOCA EL LEVANTAMIENTO DE ACTAS PREVIAS A LA OCUPACION DE DETERMINADAS FINCAS AFECTADAS POR EL PROYECTO DE INSTALACIONES DE LA "L.A.M.T. DE ALIMENTACION AL C.T. PISCINA". EXPED. Nº 02241001417.

Por resolución de esta Delegación Provincial de Industria y Trabajo de Albacete de fecha 21 de mayo de 2001, fue autorizada y declarada la utilidad pública de la línea de referencia. Dicha aprobación, de acuerdo con lo dispuesto en el artículo 149 del Real Decreto 1955/2000, de 1 de Diciembre, por el que se regulan las actividades de transporte, distribución, comercialización, suministro y procedimientos de autorización de instalaciones de energía eléctrica, lleva implícita la necesidad de ocupación de los bienes o de adquisición de los derechos afectados e implica la urgente ocupación a los efectos del artículo 52 de la Ley de Expropiación Forzosa.

En su virtud, esta Delegación Provincial, en cumplimiento de lo dispuesto en el artículo 52 de la Ley de Expropiación Forzosa, ha resuelto convocar a los titulares de bienes y derechos afectados para que comparezcan el día 13 de marzo de 2002, en el Ayuntamiento de Ontur, a las 12,00 horas, como punto de reunión para, de conformidad con el procedimiento que establece el citado artículo 52, llevar a cabo el levantamiento de las actas previas a la ocupación, y si procediera, el de las de ocupación definitiva.

Todos los interesados, así como las personas que sean titulares de cualesquiera clase de derechos e intereses sobre los bienes afectados, deberán acudir personalmente o representados por persona debidamente autorizada, aportando los documentos acreditativos de su titularidad y el último recibo de la contribución, pudiéndose acompañar a su costa, de sus Peritos y un Notario, si lo estiman oportuno.

El orden del levantamiento de Actas se comunicará a cada interesado mediante la oportuna cédula de citación, figurando la relación de titulares convocados en el tablón de edictos del Ayuntamiento señalado, en el Boletín Oficial de la Provincia y en el Diario Oficial de Castilla-La Mancha.

Es de significar que esta publicación se realiza, igualmente, a los efectos que determina el artículo 59.4 de la Ley 30/1992, de 26 de noviembre, de Régimen Jurídico de las Administraciones Públicas y del Procedimiento Administrativo Común, significándose que los interesados podrán formular por escrito, hasta el momento del levantamiento de las actas previas a la ocupación, alegaciones a los solos efectos de subsanar posibles errores que se haya padecido al relacionar los bienes y titulares afectados, de conformidad con lo dispuesto en el artículo 56.2 del Reglamento de Expropiación Forzosa.

En el expediente expropiatorio, IBERDROLA DISTRIBUCION ELECTRICA, S.A. asumirá la condición de beneficiaria.

Albacete, a 7 de febrero de 2002. EL DELEGADO PROVINCIAL Fdo: José Borrajeros Seijas.

CONVOCATORIA ACTAS PREVIAS A LA OCUPACIÓN PROYECTO: "L.A.M.T. DE ALIMENTACION AL C.T. PISCINA"

Table with columns: FINCA Nº, TITULAR Y DOMICILIO, CITACION (DIA, MES, HORA). Row 1: AB-ON-9, ANDRES LOPEZ MOLINA, Avda. Rio Tajo, 16-3 Izda. 45007, Toledo, CRISTINA LOPEZ MOLINA, Avda. de la Victoria, 9-5º Dcha. 02002, Albacete, 13, MARZO, 12:00.



ALBACETE • CIUDAD REAL • CUENCA • GUADALAJARA • TOLEDO

*Fue muy valorada la Semana Santa hellinera*

## Exito en el congreso Nacional de Cofradías

*Las actividades de la semana pasional de Hellín han sido ampliamente difundidas en la cita congresual, tanto a través de las intervenciones previstas como ante el despliegue de material informativo que se ofreció a los numerosos asistentes a este acto, que se celebró el pasado fin de semana en Salamanca. Uno de los aspectos que más interés despertó entre los asistentes fue conocer el elevado número de cofradías y hermandades existentes, así como los datos que se ofrecieron sobre la tamborada.*

□ LT

De muy significativa puede evaluarse la participación de la Semana Santa hellinera en el IV Congreso Nacional de Cofradías, celebrado el pasado fin de semana en Salamanca, donde Hellín estuvo representado por dos comunicaciones, una de ellas remitida por la Asociación de Cofradías y Hermandades, que había sido realizada por el vicepresidente de esta entidad, Victoriano Navarro Asín y nuestro delegado en Hellín, Angel Romero, que fue expuesta por este último en la sesión de trabajo celebrada en la mañana del sábado y la segunda remitida por Rafael Roche, secretario de la junta gestora de la Asociación de Peñas de Tamborileros, que también fue comentada por su autor el mismo día, en la sesión de la tarde.

La Asociación de Hermandades concurrió en el apartado de Aspectos Religiosos y Sociales, donde presentó una comunicación que bajo el título de "Nueva lectura de la Pasión de Cristo", se dividía en dos apartados, uno de ellos referente a la necesaria implicación de las cofradías en los aspectos que atañen hoy en día a la sociedad, con especial incidencia entre los sectores más desfavorecidos y otra en la que se aludía al propio funcionamiento de las asociaciones de hermandades y las dificultades que en muchas ocasiones se deben solventar para obtener el apoyo de instituciones oficiales, en casos concretos, así como la propia responsabilidad en el cuidado del patrimonio más significativo, como ocurre con la imaginería. Por su parte Rafael Roche, dentro del apartado dedicado a La Música en la Semana Santa, ofreció su



Angel Romero y Rafael Roche en el Congreso.

trabajo titulado "Orígenes y evolución del acompañamiento instrumental a las procesiones y a la Hermandad de La Santa Cruz, entre los siglos XV y XXI. Las tamboradas de Hellín", en el que hizo un relato sobre la presencia de los primeros tambores en las antiguas procesiones de penitencia y la evolución que ha existido hasta el momento presente, centrándose posteriormente en las tamboradas actuales, con expresión de su desarrollo y número de participantes.

Al término de cada una de las intervenciones hellineras, se ofreció a los asistentes una amplia muestra gráfica de los actos pasionales, con la distribución de abundante propaganda, entre revistas, carteles y ejemplares del libro "Hellín, imaginería de la Pasión", sin que faltasen tampoco los típicos caramelos. Además de ello, el congreso dio oportunidad a los hellineros de entablar nuevos vínculos afectivos con representantes de cofradías de otros lugares, especialmente de la propia Salamanca, mostrándose en muchas ocasiones sorpresa, ante el elevado número de cofradías y calidad de las imágenes locales.

A esta nueva cita de la Semana Santa de España acudieron en torno a las trescientas personas, siendo de gran calidad las ponencias ofrecidas, entre las que cabría destacar la de los profesores Sánchez Herrero y Aranda, así

como el músico Abel Moreno, que posteriormente ofrecerá un antológico concierto de marchas procesionales, dirigiendo a la banda del Regimiento de Infantería Inmemorial nº1, en la iglesia del Santo Espíritu. La organización del congreso también estuvo a la altura de las circunstancias, desarrollándose los actos programados en diversas sedes dentro de la monumental Salamanca, donde se ofrecieron una serie de actividades paralelas a las propias sesiones de trabajo, entre las que cabe destacar, además del concierto indicado, las exposiciones de imaginería y enseres procesio-

nales.

La Asociación de Cofradías y Hermandades ha estado siempre representada en esta actividad semanastera, que se puede considerar como de las más significativas del país, habiéndose iniciado en Zamora, para tener posteriormente como escenarios León, Córdoba y en esta nueva ocasión Salamanca. Como otro aspecto destacable cabe indicar también que, por primera vez, las actas del congreso ya estaban confeccionadas en el momento de iniciarse el mismo, a través de un grueso volumen donde se recogen todos los trabajos presentados al congreso.

### La Plataforma en Defensa del Tamborilero informa sobre la manifestación del domingo

□ A.R.

Una vez obtenidos todos los permisos gubernativos para llevarla a cabo, la Plataforma en Defensa del Tamborilero ha confirmado que el próximo domingo, a las doce y media de la mañana, se celebrará la anunciada manifestación que bajo el lema "Por una Semana Santa tolerante", recorrerá diversas calles de la ciudad.

La citada manifestación, como en su momento informamos, fue solicitada por diversas asociaciones, colectivos y grupos políticos locales, ya que la propia Plataforma no tenía capacidad legal para ello, lo que no es obstáculo para que desde la misma se haya solicitado la presencia de todas las personas que se sientan identificadas con el acto que se va a celebrar y apoyen los motivos por los que se ha convocado.

### Esta tarde, nuevo Pleno extraordinario

□ A.

Aunque la pasada semana tuvo lugar otra sesión, el Ayuntamiento de Hellín ha convocado para esta tarde un nuevo Pleno extraordinario, cuyo orden del día está integrado por tres puntos, que presuntamente serán aprobados prácticamente de trámite. El primero de ellos alude a la cesión gratuita de terrenos en la zona de ampliación del Polígono Industrial "San Rafael", que ha sido realizada al Ayuntamiento por Fernando Tomás Buenavista y Amparo Lorenzo Gomarín. El segundo supondrá la resolución sobre las reclamaciones presentadas a la reparcelación del sector A-3 de ampliación del citado Polígono y la aprobación definitiva de este proyecto y el tercero y último apartado también versará sobre el mismo tema, toda vez que se trata de la adjudicación de la primera fase de las obras del proyecto urbanístico de ampliación de los citados terrenos, una vez que, tras la apertura de las ofertas concurrentes a ello, se ha seleccionado la empresa que se ha considerado más idónea para llevar a cabo este trabajo.

En otro orden y con referencia al anterior Pleno extraordinario, celebrado el pasado jueves, cabe indicar que todos los temas incluidos en el mismo fueron aprobados, dándose por tanto el visto bueno al Reglamento Regulator de los Centros Municipales de Atención a la Infancia, así como las solicitudes de subvención que se formularán ante la Junta de Comunidades con destino a los programas de la nueva Semana de la Juventud. "Esta noche toca" y al Plan Regional de Integración Social.

### Jesús Hernández Villora sigue teniendo el respaldo del P.I.H.

□ A.R.

En reunión celebrada el pasado domingo, la Ejecutiva del Partido Independiente de Hellín acordó mantener su confianza y apoyo al presidente del mismo, Jesús Hernández Villora, en cuanto a la línea de actuación que viene desarrollando al frente del P.I.H.

En otro orden, Jesús Hernández ha informado a su diario que, por parte del Juzgado se ha considerado el archivo de las acciones que había sido citado sobre varios miembros de los grupos municipales Popular y Socialista, a raíz de algunas manifestaciones que los mismos habían efectuado en relación a diversos temas que en su momento fueron de actualidad.



Se produjeron robos en establecimientos y actos vandálicos

# El fin de semana fue pródigo en incidencias y delitos

□ A. ROMERO



El material de las obras se encontraba accesible por el lateral

realidad.

Entre los primeros se nos ha comentado el que sufrió una cafetería ubicada en la salida de la población, donde, al parecer, se llegó a forzar el cierre metálico de la entrada, aunque en esta ocasión los amigos de lo ajeno no llegaron a entrar en el interior.

#### ROTURA DE ESCAPARATES

Menos suerte tuvo un establecimiento de fotografía, ubi-

cado en la calle Buenavista, donde en la madrugada del viernes se producía la rotura de uno de sus escaparates, a pesar de contar con lunas de seguridad y se sustraían diversos efectos del mismo. En este caso, el autor o autores del hecho, se sirvieron para cometer el mismo de una loseta del nuevo acerado que se está instalando en un tramo de la avenida Melchor de Macanaz para romper el cristal y acceder al interior del escaparate. Dicho

material de construcción lleva más de una semana en este lugar, no contando con la protección necesaria por uno de los laterales, con lo que fue fácil el acceso al mismo. Se da la circunstancia de que esta situación ya se ha producido en el pasado, con los mismos métodos y en contra el mismo establecimiento, utilizándose en aquella ocasión uno de los adoquines con los que se estaba arreglando la calle, lo que ha venido a aumentar el malestar del propietario del establecimiento, ya que, en el caso de no haber tenido tales facilidades, quizás el comercio no hubiese sufrido este nuevo ataque.

El robo y las pintadas producidas en este sector de la ciudad, comprendido entre la plaza de Santa Ana y Cuatro Caminos, en pleno centro, han vuelto a levantar las quejas de los ciudadanos, que siguen demandando, a pesar de que ya existe, un mayor incremento de la presencia policial en esta zona, donde son frecuentes los actos de vandalismo. A ello se

une la más que escasa iluminación de la calle Buenavista que, con motivo de la reducción del alumbrado público a media noche, se encuentra sumida en la penumbra, lo que facilita todavía más la consecución de estos hechos delictivos, sin que hasta el momento hayan servido de mucho los requerimientos del vecindario para que se subsane esta deficiencia en el alumbrado.

#### ROBO DE RECAUDACIÓN DE DOS MÁQUINAS

Por otra parte, según el parte de incidencias remitido por la Subdelegación del Gobierno, en Hellín, J.P.G. denunció el robo en un restaurante de su propiedad, del que le habían sustruido la recaudación de dos máquinas recreativas, aproximadamente 2.400 euros, ocasionando además daños en el restaurante por valor de 400 euros.

Igualmente, M.P.M.H. denunció el robo de una silla de ruedas, valorada en 360, 61 euros.

7.390 €\* =



fordfiesta 1.3 trend.

(P.V.P. recomendado. Fiesta Trend 1.3 3p. Llantas no incluidas. Plan Prever y aportación Ford y del concesionario participante incluidos. Válido hasta fin de mes).

Ahora por tan sólo 7.390 € puedes tener todo un ford fiesta. Y esto es sólo el principio. Por ese increíble precio incluye airbag para conductor, elevalunas eléctricos, cierre centralizado, faros antiiniebla... y el acabado interior de un modelo deportivo. Ha llegado el momento de que te lo lleves.

Siempre puedes confiar en tu fordfiesta

\* 1.229.000 ptas.

Información y prueba [www.ford.es](http://www.ford.es) o 902 442 442

MOTORALBA C/ VEREDA SANTA CRUZ S/N TEL. 967 21 12 62 ALBACETE

fordfiesta



*Dicen que no han tenido más remedio que pasar al grupo mixto*

# Las concejales de Pozo Lorente ratifican las acusaciones al alcalde

□ LT

Las concejales del grupo mixto del Ayuntamiento de Pozo Lorente, Isabel Hernández y Adela Navarro, a través de un escrito remitido a La Tribuna, rechazan "las imputaciones falsas, interesadas y torticeras del alcalde de nuestro pueblo, Gregorio Moreno, realizadas en sus declaraciones al diario La Tribuna en la entrevista que se publicó el pasado viernes. Una vez más ha dado muestras tangibles de su talante caciquil, su falta de rigor y su nulo sentido de la responsabilidad".

"No entendemos de leyes - dicen - pero es evidente que por el cúmulo de tropelías que ha llevado a cabo y de forma empecinada quiere seguir adelante, la actuación de Gregorio Moreno como alcalde está más cercana al Código Penal que a los preceptos de la democracia y la limpieza y honestidad que el PP defiende desde sus más altas instancias, aunque algunos dirigentes de nuestra provincia no lo apliquen y con una actitud silenciosa en este caso que invita a la sospecha, pues han dado muestras de una incapacidad en la solución del problema que saben y conocen tras las cartas que le enviamos con acuse de recibo el pasado mes de diciembre.



Pozo Lorente.

Pero nos vamos a centrar en lo que de verdad debe preocuparnos a todos los habitantes de Pozo Lorente: su polígono, que ya desde su inicio nació viciado por la actuación llena de irregularidades que se pueden demostrar y documentar del alcalde, Gregorio Moreno, sorprendentemente reconocidas por él mismo en las cartas que nos envió y posteriormente ratificadas en la entrevista de

La Tribuna, que más que una defensa de sus posiciones constituyeron la ratificación de las acusaciones que le hemos imputado".

"Queremos recordar al desmemoriado alcalde que en pleno municipal y en su día - sólo con revisar las actas se puede comprobar - se aprobó un Polígono ganadero, que ahora Gregorio Moreno en beneficio de turbios intereses

quiere convertir en industrial-ganadero, figura no contemplada por la delegación de Industria ni catalogada legalmente. ¿A qué se ha debido este cambio de orientación que ha realizado el alcalde a su antojo? Debiera haberse definido en su momento, o industrial o ganadero o agroindustrial".

Continúan indicando las concejales que "la opinión pública debe conocer que en ningún momento, como dice el alcalde en su entrevista en el diario La Tribuna, se habían aprobado en pleno las adjudicaciones. Eso es falso. También se debe recordar que en la sesión plenaria de ese mes nosotras votamos en contra al conocer el irregular proyecto que quería llevar adelante el alcalde, hecho que ya habíamos anunciado, el PSOE se abstuvo, quedando entonces la votación tras el voto favorable de otra concejala del PP en un empate, lo que hizo que se aprobara de forma irregular con el voto de calidad del alcalde utilizado, saltándose todas las leyes, al quedar prohibido en el artículo 76 de la Ley de Régimen Local 'por incompatibilidad de parentesco', porque dos de los adjudicatarios propuestos al pleno son su yerno y su esposa, 'por pura coincidencia', como manifiesta

Gregorio Moreno. Extraña coincidencia que ya pone a las claras este cúmulo de irregularidades que denunciaremos. Debe saberse que nuestra propuesta ante tan gravísima situación nos hizo advertir por escrito en carta de fecha de enero de 2002 de esta irregularidad y las consecuencias que podría tener, así como nuestra intención de acudir a los juzgados, hecho que se produjo, como no podía ser de otra manera en fecha 14 de enero de 2002".

"La opinión pública tiene que conocer otra anomalía también gravísima. Nos referimos a la petición que por cuenta y riesgo hizo el alcalde a Caja Rural en la oficina de Casas de Juan Núñez de un préstamo de cincuenta y tres millones de pesetas. Esta petición nunca fue aprobada en pleno como es reconocido por ley, lo que pone al alcalde en evidencia ante esta nueva irregularidad". Concluyen las concejales manifestando que "así es la situación en Pozo Lorente en la actualidad. Esta es la auténtica verdad de los hechos por los que no hemos tenido más remedio que abandonar un grupo político dominado por la prepotencia y falta de legalidad de un alcalde que quiere defenderse atacando a familias honestas".

# Greenpeace alerta en la Manchuela contra la inseguridad en las nucleares

□ M. PICO

El responsable nacional de la campaña contra la energía nuclear de Greenpeace, Carlos Lozano, ha afirmado en Radio Manchuela que las exenciones concedidas a las normas de seguridad de algunas centrales nucleares, como son las de Zorita, Garoña y Cofrentes, provocan una mayor inseguridad.

"De una manera cada vez más permisiva con las compañías de centrales nucleares se está permitiendo que estas funcionen incumpliendo las normas de seguridad que supuestamente deberían cumplir para que fuesen seguras".

Según Lozano, algunas de estas centrales están funcionando de forma peligrosa y el

Consejo de Seguridad Nacional permite que dichas nucleares no cumplan las normas de seguridad que ese mismo Consejo implantó de forma obligatoria.

En el caso de la central de Cofrentes la exención afecta al propio plan de emergencia interior, lo que a juicio del representante de la organización ecologista significaría que, en caso de accidente no estaría claro que el plan de emergencia se pudiera cumplir a la perfección e implica un riesgo para los trabajadores e incluso para la sociedad, en caso de producirse una situación más complicada.

Por lo que respecta a las exenciones que se han dado en Zorita, Lozano ha destacado que éstas son de un calado

mucho más importante puesto que se permite que la central funcione sin que se cumpla las normas de seguridad que afectan a sistemas de refrigeración de la cúpula del edificio de contención.

"Esto es grave, especialmente en una central tan vieja como la de Zorita, que está en un estado lamentable".

## NORMA GENERAL

La situación para Carlos Lozano no es nueva pero se ha agravado de forma clara desde que ha entrado en la presidencia del Consejo de Seguridad Nuclear, María Teresa Esteban Bolera, quien, en su opinión, está manteniendo una postura favorable a las compañías nucleares y las exenciones

empiezan a ser una norma general.

Según el representante de Greenpeace en otros países, cuando se incumplen normas tan importantes como las de Zorita o Cofrentes las centrales se paran hasta ser reparadas o cumplir las normas de seguridad.

"No puede ser que sabiendo que estas centrales nucleares no cumplen requisitos básicos de seguridad se les permita seguir funcionando como si nada pasara ya que ello entraña un riesgo inaceptable para la sociedad".

Como principal incógnita en la nuclear de Cofrentes Carlos Lozano ha destacado el que se desconozca por que se desprende una mayor radioactividad de los elementos combus-

tibles que en otras centrales. Esta radioactividad se libera al agua que refrigera al reactor en forma de flujos radioactivos gaseosos al medio ambiente y se hace con unos niveles superiores a los previstos. Esto provoca una emisión de radioactividad más alta a los trabajadores de la central y al medio ambiente, ya que los residuos radioactivos acaban saliendo al exterior por la chimenea.

Como es sabido las dosis rutinarias de radioactividad producen a medio y largo plazo enfermedades y es de suponer que estos efectos pueden aparecer a medida que pasa el tiempo con más claridad. La energía nuclear es la más cara de las energías convencionales y no es competitiva si no es con grandes ayudas estatales.

# La Tribuna

## NATURALEZA Y OCIO

Actualmente existen unas 140 parejas con capacidad de nidificar

### El águila imperial ibérica, entre la inestabilidad y el peligro de extinción



El águila imperial ibérica, una especie protegida y todavía de población inestable.

Desde hace algo más de veinte años, las Administraciones se han venido tomando más o menos en serio la conservación del águila imperial ibérica, una especie que entonces sólo contaba con unas 80 parejas reproductoras que en este momento ascienden a unas 140.

Incluida en la categoría de especie en peligro de extinción, el águila imperial ibérica se encuentra incluida en el Catálogo de Especies Amenazadas, con, aproximadamente, 160 pollos volando al año.

Este tipo de águila tiene un tamaño de población actualmente pequeño, lo cual supone un estado inestable en función de las pequeñas fluctuaciones demográficas que pueden llegar a acentuar el riesgo de extinción de este animal. En este sentido, existen 16 espacios naturales protegidos que albergan casi el 34% de los territorios ocupados por la especie, con una superficie aproximada de 608.000 hectáreas, sin olvidar las Zonas de Especial Protección para las aves, que ocupan 800.000 hectáreas.

# Las migas

ALFONSO JORQUERA



## El Manuscrito de Astorga (II)

Seguimos con lo que dejamos la pasada semana sobre este interesante documento, del que ya hay quien saca conclusiones, pues aunque antiguo, no por ello falto de razón y criterio. En cuanto a los que tanto me han ayudado para la redacción del presente artículo, que duda cabe, Teruel existe y cada vez con más autoridad.

### MANUSCRITO DE ASTORGA

Pardos cumbones de Febrero a Marzo.- Llevan una pluma de negrisco muy acerada debajo sobre ella dos plumas de pardo de la más negra y saltada obra que se hallare. Cuerpo seda leonada oscura. Vinco seda leonada y cosida de cedazo. Son compañeros de los esmoridos. Matan en días aguanosos fríos. En este mes de Marzo advierte has de pescar con negriscos claros y acerados y bermejitos encendidos y forcadinas claras. Matan bien en días de sol.

Forcadinas de Enero y Febrero.- Llevan un negrisco claro debajo, luego una par de moreno que tenga las pencas blancas y negras, luego otro negrisco como el primero. Cuerpo seda leonada oscura, vinco blanco. La cabeza del cuerpo.

Encubiertas de Febrero en días fríos hasta Marzo.- Lleva un negrisco debajo algo crudo, luego una pluma del cuello de gallo algo clara con las conchas a manera de las de pita ciega, luego otro negrisco como el primero. Cuerpo de seda plateada algo oscura, el vinco blanco sin costuras. En las montañas y aguas calientes las traen las posturas naranjadas muy delicadas y caen muertas en el agua.

Forcadinas de Marzo y Abril.- Un negrisco vidriado, luego encima una vuelta de pardo granadina obra saltada morena, encima picapez, luego una vuelta de negrisco como el primero y por capa una vuelta de pluma de bermejo algo oscura. Cuerpo seda leonada muerta. Vinco blanco con una betica de naranjado y de tela de cedazo. Y matan cuando llueve todo el día y también sirve el cuerpo de sedaacaballada. Vinco blanco y naranjado y el pardo a manera del cuerpo. Y por compañero un esmolido que lleva un negrisco muy acerado, luego dos vueltas de pluma de picapez, luego otro negrisco como el primero. Cuerpo seda plateada que no sea muy cruda. Vinco blanco. Mata bien. Por compañero un negrisco acerado la



pluma puesta de al revés y otra de al derecho como la primera. Cuerpo se ha de conferir con lino verde, redondo el cuerpo encima una vinca de lino plateado. Bincos blanco, la cabeza leonada oscura. La bincadura vaya redonda.

Encubiertas de Marzo.- Lleva negrisco vidriado claro, luego una de picapez, luego una de pardo de obra menuda pasada salteada clara, encima otra de negrisco como el primero, otra de gallo de muladar bermejo, de cada cosa una vuelta. Cuerpo de cedazo y bincos blanco y una betica de morado delgado. Mata bien.

Rubia Verde famosa.- 1ª pluma de negrisco pasado dos vueltas, 2ª un pardo de obra menuda, de 3ª otro pardo de obra salteada, 4ª un negrisco más ahumado que el primero con vinco bermejo. Cuerpo de seda bien delgado de capullo verde cocido, una costera por el lomo de seda plateada oscura, papico barroso. Vinco plateado verde cardo. Sirve bien de Marzo hasta Junio.

Rubia Blanca.- 1ª, un negrisco claro pasado, 2ª una de pardo dorado conchado, 3ª otro negrisco más pasado y claro. En el 1º, cuerpo de seda verdigayo claro y capullo corteza de verdigayo y pajizo. Vinco amarillo naranjado de seda cruda, es para Mayo y Junio.

Encubiertas de rabo verde.- 1ª, un negrisco algo claro aceitunado, 2ª, pardo muy menudo, 3ª, otro pardo más conchado y pencas gruesas, 4ª, de gallo ceniciento abermejado, medio cuerpo de seda plateada oscura y costeras de carne de doncella, la colica de seda

verde como olas. Vinco verdigayo no muy claro. Pesca de Mayo en adelante.

Encubiertas de cascajal.- naranjada de pluma nacarada, 1ª un negrisco pasado dorado, 2ª, un pardo saltado pencas pardas, 3ª otro negrisco como el primero y más pasado. Cuerpo de seda plateada acernada, costeras de seda nacarada. Vinco naranjado y seda cruda. Desde Mayo en adelante.

Encubierta humirrida desde Marzo.- 1ª un negrisco ahumado, 2ª un pardo conchado moreno, 3ª otro negrisco más pasado como el primero. Cuerpo de seda verde, costeras seda cruda, carne de doncella. Vinco de seda cruda. Corto y abultado de cuerpo.

Bermejo de Marzo a Mayo.- 1ª, una de negrisco transparente y claro dos vueltas, 2ª, pica el pez, 3ª de pardo menudo y saltado. Capa de bermejo de gallo ceniciento. Cuerpo de seda pajiza y capullo bardado y sobado. Vinco pardo muy delgado pajizo y naranjado.

Murón de Marzo a Mayo para días fríos.- 1ª, un negrisco pasadito crudo, 2ª, pica el pez, 3ª, un pardo negrestino, 4ª otro negrisco como el primero más ahumadito. Cuerpo de seda morada oscura, costeras de seda leonada. Vinco leonado y blanco.

Cascudo de Mayo hasta Junio.- por lazar de 1ª, un negrisco vidriado crudo, 2ª otro negrisco negro, 3ª una hilomina, capa de bermejo de muladar sangriento. Cuerpo seda pajiza y encima anaranjada muy clara. Vinco naranjado y pardo. La hembra lleva medio cuerpo hacia la cabeza, dos costeras muy anchas por los lados de seda naranjada.

Vitro desde Mayo hasta Junio.- 1ª, un negrisco claro como ahumado, 2ª, un pardo dorado cobrizado, 3ª, otro negrisco como el primero, capa de muladar claro. Cuerpo seda plateada cruda y encima seda pajiza, costera de seda plateada oscura o parda. Vinco naranjado y amarillo.

Salticas de San Juan.- Hay tres géneros y que se llaman. Pilada, Ruzia y Melada: llevan dos negriscos debajo de gallo ceniciento, negro encima la pilada. Una de sisón parda dorada, la ruzia una de sisón algo blanco la penca parda y la melada un pardo ahumado pardo y todas con pluma de hilomina por capa. Cuerpo de seda plateada oscura, costeras naranjadas amarillas. Vinco naranjado y seda cruda".

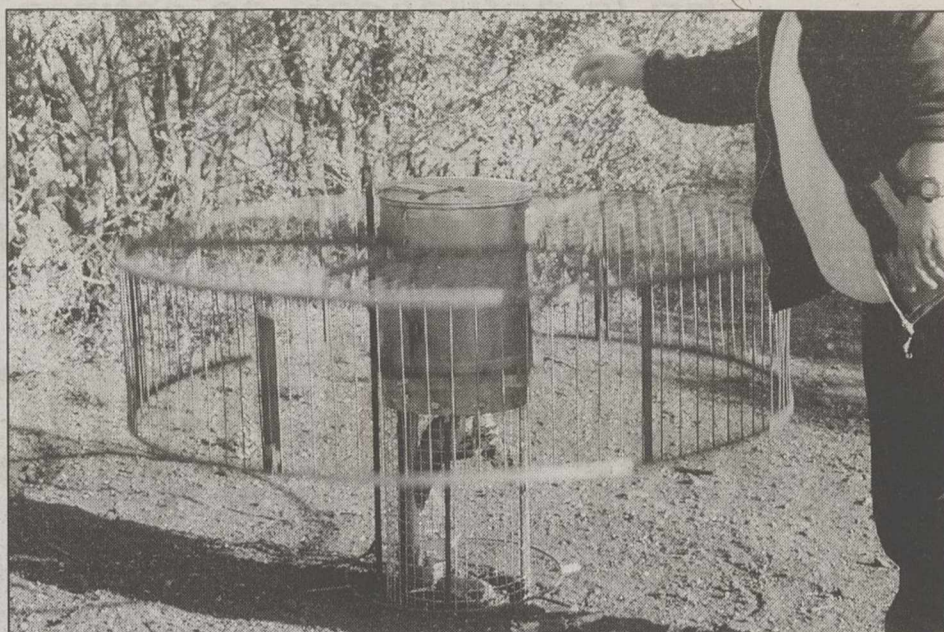

Las jaulas trampa son eficaces en la lucha contra los depredadores.

Actualmente hay dos con probada solvencia.

*Hay tres tipos: domésticos, de origen doméstico y silvestres*

# Las jaulas trampa, solución a la densidad de depredadores

□ ALFONSO JORQUERA

Por muy diversas razones, unas confesables y otras no, la incidencia que sobre las especies cinegéticas tradicionales tienen ciertos depredadores es bastante mayor de lo que se puede suponer. Como consecuencia, y ante la ausencia de medidas legislativas claras y contundentes, la sociedad implicada, acude a métodos y sistemas que palien esta tragedia en la medida de lo posible.

Depredadores en explosión demográfica y demostradamente dañinos para las especies cinegéticas encontramos de tres tipos: los domésticos, como perros y gatos, los de origen doméstico, que son los mismos pero asilvestrados y los propios silvestres del lugar y muy en especial, el zorro. Su proliferación descontrolada supone un gran riesgo para las especies cinegéticas, y para muchas especies protegidas.

Son especies, por otro lado, cuya abundancia permite un control sobre ellos sin que se ponga en peligro su supervivencia en absoluto.

## LEGISLACIÓN

Afortunadamente quedaron atrás la Juntas Provinciales de Animales Dañosos y Protección de la Caza, que primaban la persecución sistemática de todo tipo de depredadores con cualquier arte y en toda época y que llevaron al borde de la extinción a muchas especies.

Sin embargo y sin necesidad de llegar a semejantes extremos, existe una necesidad, hay una seria preocupación por la ingente cantidad de raposos en nuestros cotos

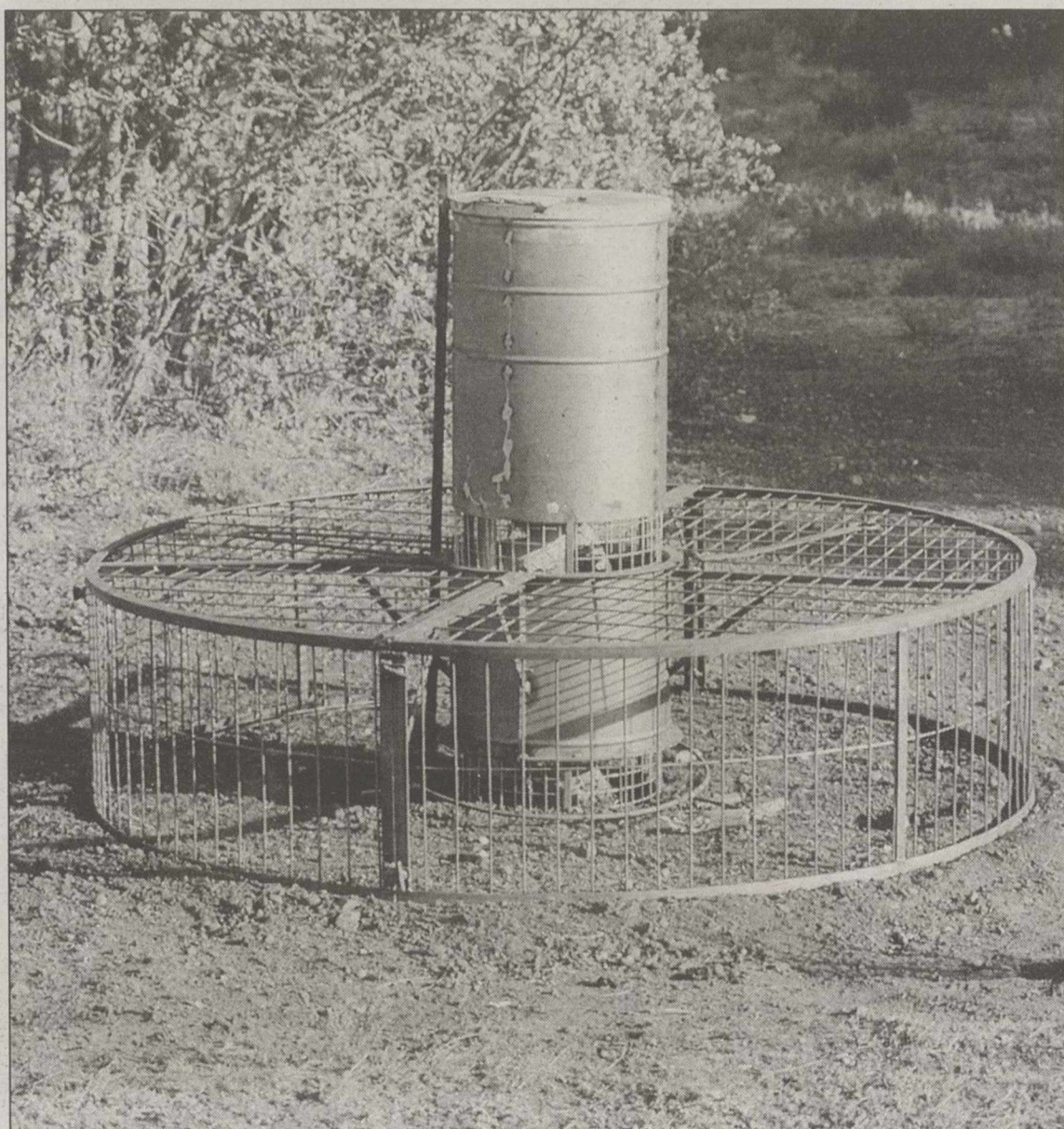

Las trampas son una alternativa válida en nuestros ecosistemas.

y la inmunidad con que disfrutaban de los mismos. La normativa que los protege es de sobra conocida y no hay por que vulnerarla para regular una población que ralentiza el lógico crecimiento de la naturaleza en cuanto a fauna sil-

vestre se refiere.

Las principales normativas que afectan al control de depredadores son el Convenio de Berna, del 15 de septiembre de 1979, relativo a la Conservación de la Vida Silvestre y del Medio Natural de Europa.

(Prohíbe la utilización de medios no selectivos). Directiva 79/409 del 2 de Abril, de Conservación de las Aves. Directiva 92/43 del 21 de Mayo relativa a la Conservación de los Hábitats Naturales y de la Flora y Fauna Silvestre.

(Ambas prohíben la utilización de medios masivos y/o no selectivos, dando una relación exhaustiva). Ley 4/89 del 27 de marzo de conservación de las Especies Naturales y la Flora y Fauna Silvestres y Decretos que la desarrollan (Real Decreto 1095/89 de Especies Cazables y Real Decreto 439/90 del Catálogo de Especies Amenazadas). (La ley cita todos los métodos que se consideran masivos y no selectivos que estarían prohibidos con carácter general para la captura de todas las especies faunísticas).

## JAUJAS TRAMPA

Hasta el momento y con la única excepción que establecen los lazos con freno (ya autorizados en Albacete, con algunas limitaciones), lo más eficaz en la lucha contra estos depredadores son las llamadas jaula trampa, aunque no todas son efectivas. En la actualidad hay dos de probada solvencia y que ofrecen resultados satisfactorios. Ambas son fruto de una larga experiencia y ante el riesgo para el medio natural que supone la utilización ilegal de métodos como el veneno o los cepos, estas trampas constituyen una alternativa válida para hacer frente al problema de la proliferación de depredadores sin daños para nuestros ecosistemas. Se deben colocar en los pasos naturales, oculta entre la vegetación y es preciso vestir la trampa, camuflarla cubriendo la malla del suelo con tierra y ramas del lugar. La trampa de la fotografía se encuentra en La Roda, en la armería de Poleas. La otra es patente de cinegéticas Calgri, de Albacete.

*En la actualidad se estima que existen unas 140 parejas*

# El Plan de Conservación del Aguila Imperial Ibérica data de 1986

□ ALFONSO JORQUERA

El Aguila imperial está incluida en la categoría de especie en peligro de extinción, dentro del Catálogo Nacional de Especies Amenazadas (Real Decreto 439/1.990), por lo que le son de aplicación los artículos 26, 31.1.b de la Ley 4/1.989 de 27 de marzo, de Conservación de los Espacios Naturales y de la Fauna y Flora Silvestre. En el año 2.000 se estima que su población reproductora es de 137 parejas con capacidad para nidificar, resultando la productividad media durante estos últimos cuatro años en torno a 1.25 pollos, el éxito reproductivo en 1.5 y la tasa de vuelo en 1.8, todo ello con un porcentaje de parejas reproductoras del 80%; es decir, 160 pollos volando al año.

## CONSERVACIÓN

Desde comienzos de los años 80, la especie, que contaba con apenas 80 parejas reproductoras, ha venido siendo objeto de un intenso programa de actuación por parte de las distintas Administraciones. Uno de los handicaps más importante al que han tenido que enfrentarse ha sido el de la colisión de las aves contra los tendidos eléctricos, muerte por electrocución. Por ello, la mayor parte del esfuerzo de conservación se dedicó a paliar este factor de riesgo y como consecuencia, se recuperaron aproximadamente 150 parejas.

Castilla la Mancha ha promulgado decretos regulando la instalación de tendidos eléctricos para evitar la electrocución. Además, desde el Ministerio de Medio Ambiente se regulan los tendidos de todo el territorio nacional, proponiendo instalaciones que eviten semejante peligro. El veneno utilizado para eliminar ciertos depredadores está considerado un factor limitante principal, pero no significativo. En este sentido y por esta razón, después de modificar los tendidos eléctricos peligrosos, la causa accidental ha disminuido, cobrando fuerza la tesis del envenenamiento como causa principal de mortalidad.

## HÁBITATS

Para estudiar las posibles medidas de conservación a desarrollar, es imprescindible tener en cuenta el hábitat ocupado por la especie, pues alrededor de las tres cuartas partes de las parejas reproductoras ocupan territo-



El águila imperial ibérica, una especie protegida.

rios inmersos en fincas privadas, y la mayoría de las áreas de dispersión también se sitúan en terrenos privados. El hábitat de la especie se encuentra modificada por los aprovechamientos económicos locales. Esta relación con el mundo rural se deriva de la

dependencia del águila imperial respecto a tres factores: el conejo de monte como parte fundamental de su dieta, la masa arbórea para criar y la preferencia de entornos poco contaminados. Precisamente y al hilo de lo comentado, la escasez de conejos de monte

ha producido un descenso más que notable en la productividad del águila. Es una especie que también se encuentra afectada por actuaciones de desarrollo e infraestructuras públicas. El tamaño de población actual es pequeño. Su población se encuentra en un

estado de inestabilidad, por lo que pueden suceder pequeñas fluctuaciones demográficas que acentúen el riesgo de extinción. En la actualidad existen 16 espacios naturales protegidos, que albergan el 33.8% de los territorios ocupados por la especie con una

**EL ÁGUILA IMPERIAL IBÉRICA, UNA ESPECIE PROTEGIDA**

superficie aproximada de 608.770 hectáreas. A su vez, existen 16 Zonas de Especial Protección para las aves (ZEPAs), que ocupan una superficie próxima a las 800.000 hectáreas con el 70% de los territorios conocidos de águila imperial.

**SUPERVIVENCIA DE LA ESPECIE**

Desde 1.986 viene desarrollándose un programa de actuaciones para la recuperación de la especie, denominado Plan Coordinado de Actuaciones para la Conservación del Águila Imperial Ibérica. Es ejecutado por el Ministerio de Medio Ambiente y las Administraciones Autonómicas donde habita la especie, como Castilla y León, Castilla la Mancha, Madrid, Extremadura y Andalucía. Existe un grupo de trabajo específico de coordinación dependiente de la Comisión Nacional de Protección de la Naturaleza, presidido por el Ministerio de Medio Ambiente.

Actualmente se está elaborando la estrategia de conservación nacional que recoge las líneas prioritarias de actuación, que sirve para elaborar los planes de recuperación de forma coordinada. Por ello, anualmente se realizan actuaciones tendentes a aumentar el éxito reproductivo de las parejas nidificantes, destacando entre otras la reparación de nidos dañados, implantando



Actualmente existen unas 140 parejas.

plataformas al uso, vigilando los nidos de forma exhaustiva y suplementando la alimentación, repoblando conejo de monte en donde ellas se encuentren, etc. Asimismo, se evita en la medida de lo posible la mortalidad por envene-

namiento y electrocución, como ya hemos citado, a través de una vigilancia eficaz, campañas de sensibilización divulgativas y cambiando los tendidos eléctricos más peligrosos mediante subvenciones.

**CRÍA EN CAUTIVIDAD**

Está en funcionamiento un programa de cría en cautividad de águila imperial en las instalaciones de Quintos de Mora del Ministerio de Medio Ambiente y de Sevilleja de la

Jara, ambos en Castilla la Mancha, así como en el Parque Natural de Cazorla, de la Junta de Andalucía.

En el momento actual, los centros cuentan con 33 ejemplares.



**RADIO CHINCHILLA**  
la radio mas universal

**RADIO CHINCHILLA**  
**FM 105.3**

Radio Chinchilla una de las primeras emisoras locales de Albacete, también lo es ahora al contar con los últimos avances tecnológicos.

Escúchanos en internet:  
**www.radio-chinchilla.com**

Escúchenos también en:  
**www.mercagea.com**

Mercagea le ofrece un completo índice de las **empresas de Albacete**, visite el **portal** y compruebe sus **ventajas**.



Con la colaboración de:



www.radio-chinchilla.com

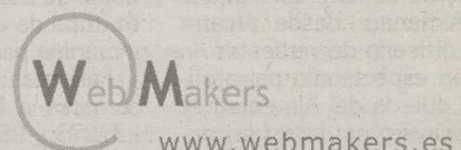

Organizado por la Asociación Torcamajuelo

# Programa de excursiones a la Sierra de Albacete

□ LT

A estas alturas del año, cuando la naturaleza en la sierra está preparándose para despertar de su letargo invernal, la Asociación Torcamajuelo tiene previsto una serie de actividades a realizar con sus socios y simpatizantes. Todas ellas practicando el sencillo deporte del senderismo, que con una mínima inversión permite conocer con profundidad nuestras sierras, con sus parajes de alto valor ecológico, presididas en todo momento por el respeto al medio ambiente.

La primera excursión será el 24 de febrero, a Peñascosa, "Excursión por el bosque mediterráneo", coronándose los picos de Coronillas y Muleto.

El 10 de marzo en Paterna del Madera se andará por la vía pecuaria Cordel de Almenara, antiguos senderos de la transhumancia que discurren entre extensos pinares.

El 24 de marzo se realizará la subida, en Bogarra, a uno de los picos vigilantes de la sierra, El Padrastró. Desde la infinidad de rincones serranos su silueta es inconfundible.

El 28 de abril, que para estas fechas los hielos matinales son escasos y las praderas se preparan para acoger el manto floral, es la fecha idónea para realizar la ascensión al Cerrico de las Mentira, en las proximidades de Yeste, segunda cumbre más alta de la provincia.

Se irá a Cotillas para recorrer los bosques de las laderas del calar, el 12 de mayo, El Melojar de Cotillas y Fuente de las Raigas, cuando la primavera está en todo su esplendor.

El 26 de mayo, en Nerpio, después de ascender al pico de las Cabras, la cota más alta de la provincia de Albacete, se visitarán las pinturas rupestres de la zona. Será una travesía rupestre en la Sierra de Taibilla, una comarca que alberga en los abrigos de la montaña un legado importantísimo de pinturas rupestres esquemáticas.

Antes del calor veraniego se andará entre los tejos milenarios del Calar. El tejo tiene sustancias venenosas excepto en la envoltura de la baya que es comestible. Son singulares, rodeados de leyendas y mitos.

Después del calor veraniego, el 22 de septiembre, se retomarán las excursiones en Yeste con los Caminos del Agua. Garganta del Río Tus, horadada de manera impresionante con el tiempo por el río.

El 20 de octubre se subirá el pico Almenara desde Alcaraz por la divisoria de vertientes en todo un espectáculo paisajístico. La cuerda del Almenara es una atalaya para divisar las tier-



La Asociación Torcamajuelo ha organizado un completo programa de excursiones.



La Sierra albaceteña, todo un goce para los sentidos.

rras llanas y la sierra.

El 10 de noviembre se remontará el río Mundo con una bella panorámica de los meandros y se visitará la Cueva del Niño y sus pinturas rupestres.

La reserva de plazas se hará con ocho días de antelación en la herboristería 'Capu Calvo' (centro comercial Val General, y para la excursión el participante debe aportar mochila pequeña, botas de montaña, chubasquero, ropa de abrigo (en invierno) y comida para el día.

Para más información puede llamarse a los teléfonos 967-237971 y 967-509140.

## Más de 32.600 grullas invernan en la provincia de Ciudad Real

Ornitólogos ciudadreales de las organizaciones SEO-BirdLife y ADENA que han participado en el censo ibérico de grullas invernales han cifrado en más de 3.600 el número de ejemplares que pasan el invierno en diferentes puntos de esta provincia.

Se han censado un total de 3.662 ejemplares de grullas en las cuatro áreas donde se localizan este tipo de aves. Las Tablas de Daimiel y Cabañeros acogen el mayor número, y también hay en el Valle de Alcudia, la Laguna Pozo de la Cambrona, en Alcázar de San Juan, y en la Laguna de Salicor, en Campo de Criptana.

## Concluyó la veda de la temporada de caza general en el territorio de Castilla-La Mancha

La veda de la temporada de caza general concluyó el pasado domingo, día 17 de febrero, en todo el territorio correspondiente a la comunidad autónoma de Castilla-La Mancha, desde que el pasado mes de octubre de 2001 quedara abierta en todas las provincias de la citada comunidad.

Mientras que el periodo autorizado de caza menor se prolongó desde el 14 de octubre de 2001 al 3 de febrero de este año, el tiempo de veda para la caza mayor ha permanecido abierto hasta el pasado domingo, según el presidente de la Federación de Caza de Castilla-La Mancha José María González.

González señaló que durante estos meses las especies cinegéticas que se han podido cazar han pasado desde conejo, liebre, codorniz, faisán, paloma torcaz, paloma zurita y perdiz roja, hasta especies pertenecientes a la caza mayor como ciervo, gamo, jabalí, muflón, cabra montés y arruí.

El presidente de la Federación de Caza de Castilla-La Mancha calificó los resultados de la temporada como "irregular", especialmente en caza menor donde dijo "tan sólo el libre ha abundado en los campos castellano manchegos".

En cuanto al resto de especies indicó que "sin poder calificarlo como malo, la temporada no ha sido tan buena como otras anteriores, especialmente cuanto a perdiz y conejo indicó.

### RESULTADOS

El presidente de los cazadores federados de la región señaló que los resultados han sido mucho mejores en cuanto a caza mayor, donde la abundancia de piezas ha sido buena en ciervo, y especialmente, en jabalí.

González advirtió sobre la importancia que tiene la comunidad dentro del sector cinegético, que permite continuar siendo un punto de referencia para un importante número de aficionados a la caza.

José María González explicó que, en estos momentos Castilla-La Mancha cuenta con cerca de 35.000 cazadores federados, aunque el número de personas que se acercan hasta la región a practicar esta actividad puede superar las 100.000 personas.

Por último, el presidente de la Federación Regional de Caza resaltó la ausencia grande de accidentes durante el desarrollo de la temporada cinegética, lo que, a pesar de que han existido algunos, en general, el balance es positivo".



**La Tribuna**  
de Albacete

**EROSKI**  
ALBACETE

**Productos**

| Producto                                  | Udes. |
|---|-------|
| LECHE CONSUMER ENTERA X12 Udes.           | 1     |
| LECHE CONSUMER SEMI-DESNATADA X12 Udes.   | 1     |
| ALUBIA CONSUMER 1Kg.                      | 2     |
| GARBANZO MEJICANO 1Kg.                    | 2     |
| LENTEJA PARDINA CONSUMER 1Kg.             | 2     |
| ARROZ CONSUMER 1Kg.                       | 2     |
| SAL FINA 1Kg.                             | 1     |
| MAYONESA CONSUMER 450 Grs.                | 1     |
| ACEITUNA RELLENA 150 Grs.                 | 1     |
| TOMATE NATURAL ENTERO 480 Grs.            | 1     |
| TOMATE TRITURADO 800 Grs.                 | 1     |
| TOMATE FRITO LATA 820 Grs.                | 1     |
| TOMATE BRICK 400 Grs.                     | 1     |
| ESPÁRRAGOS 7/9 PIEZAS 250 Grs.            | 1     |
| ALCACHOFAS 5/7 PIEZAS                     | 1     |
| MAIZ DULCE 285 Grs.                       | 1     |
| MERMELADA FRESA CONSUMER 700 Grs.         | 1     |
| MELOCOTÓN EN ALMIBAR 480 Grs.             | 1     |
| PIÑA EN ALMIBAR 500 Grs.                  | 1     |
| CALLOS CON CHORIZO 610 Grs.               | 2     |
| ATÚN EN ACEITE PACK 3X2 Udes.             | 2     |
| MEJILLÓN ESCABECHE X3 Udes. 43 Grs.       | 1     |
| CAFÉ SOLUBLE 200 Grs.                     | 2     |
| LECHE CONDESADA 397 Grs.                  | 1     |
| CREMA CACAO CONSUMER 250 Grs.             | 2     |
| GALLETAS MARÍA CONSUMER 1800 Grs.         | 1     |
| GALLETAS RELLENAS X3 Udes.                | 1     |
| MACARRONES CONSUMER 500 Grs.              | 1     |
| GALLETAS CONSUMER SURTIDA 800 Grs.        | 1     |
| MAGDALENAS CONSUMER 12 U.                 | 1     |
| CACAO EN POLVO 3 Kg.                      | 2     |
| ZUMO DE PIÑA CONSUMER 1L.                 | 2     |
| ZUMO DE MELOCOTÓN CONSUMER 1 L.           | 2     |
| ZUMO DE NARANJA CONSUMER 1L.              | 2     |
| AGUA CONSUMER PACK 6 Udes.                | 2     |
| REFRESCO CONSUMER COLA 1,5 L.             | 2     |
| REFRESCO NARANJA CONSUMER 1,5 L.          | 2     |
| REFRESCO LIMÓN CONSUMER 1,5 L.            | 2     |
| GASEOSA CONSUMER 1,5 L.                   | 1     |
| CERVEZA CONSUMER ALEMANA 24X0,33 cl.      | 1     |
| CERVEZA CONSUMER HOLANDESA 24X0,33 cl.    | 1     |
| ACEITE CONSUMER 0, 4º 1 L.                | 2     |
| ACEITE CONSUMER 1º 1 L.                   | 1     |
| ACEITE VIRGEN EXTRA PICUAL 0,50 L.        | 2     |
| ACEITE GIRASOL 1 L.                       | 1     |
| VINAGRE CONSUMER BLANCO 1 L.              | 1     |
| VINO BLANCO AGUJA CONSUMER 0,75 L.        | 1     |
| VINO ROSADO AGUJA CONSUMER 0,75 L.        | 1     |
| VINO TINTO CONSUMER JUMILLA 0,75 L.       | 1     |
| VINO TINTO CONSUMER NAVARRA 0,75 L.       | 1     |
| VINO TINTO CONSUMER RIOJA JOVEN 0,75 L.   | 1     |
| VINO TINTO CONSUMER RIOJA CRIANZA 0,75 L. | 1     |
| VINO BLANCO CONSUMER PENEDES 0,75 L.      | 2     |
| CAVA ALBA BLANC BRUTT 0,75 L.             | 1     |
| CAVA ALBA BLANC SECO 0,75 L.              | 1     |
| CAVA ALBA BLANC SEMI SECO 0,75 L.         | 1     |
| DETERGENTE WASH ME 40 CACITOS             | 1     |
| DETERGENTE WASH ME 40 CACITOS FRESCOR     | 1     |
| SUAVIZANTE CONSUMER 4L                    | 2     |
| LEJÍA CONSUMER 4 L.                       | 1     |
| LAVAVAJILLAS CONSUMER 1,5 L.              | 2     |
| LAVAVAJILLAS CONCENTRADO 0,75 L.          | 1     |
| LIMPIAHOGAR 1,5 L.                        | 1     |
| FREGASUELOS CONSUMER 1L.                  | 1     |
| HIGIÉNICO CONSUMER 18 ROLLOS 2 CAPAS      | 1     |
| ROLLO COCINA CONSUMER 4 ROLLOS            | 1     |
| SERVILLETAS CONSUMER 90 Udes.             | 1     |
| PAÑUELOS CONSUMER 10 Udes.                | 2     |
| CHAMPU AVENA CONSUMER 1 L.                | 1     |
| GEL CONSUMER 0,75 L.                      | 1     |
| JABÓN CON DOSIFICADOR + RECAMBIO          | 1     |
| COLONIA CONSUMER 0,75 L.                  | 1     |
| BODY MILK 0,75 L.                         | 2     |
| MAQUINILLAS DESECHABLES CONSUMER 10 Udes. | 2     |
| DENTÍFRICO CONSUMER 75 ml.                | 2     |
| CREMA DE AFEITAR CONSUMER 70 ml.          | 1     |

**5**

Sortean  
**“Super Carros”**

de compra cada semana, valorados cada uno en **200€**



Este año te damos **MÁS**

El año pasado: 25.000pts  
Este año... **33.277pts**

Del 26 de enero hasta el 1 de Marzo participe en el sorteo de 5 Carros de Compra semanales, sólo por leer LA TRIBUNA y depositar el cupón adjunto en HIPERMERCADO EROSKI o en LA TRIBUNA DE ALBACETE. (Sorteo ante Notario, todos los viernes en EROSKI a las 14 h.)

**BASES DEL SORTEO**

- 1.- Rellene el cupón y entréguelo en un sobre cerrado en EROSKI, donde se ha instalado un buzón para tal efecto, o bien puede entregar el sobre personalmente en el Diario "La Tribuna de Albacete". Los participantes que residan en poblaciones de la provincia podrán enviar el cupón por correo a: "La Tribuna de Albacete" Paseo de la Cuba 14 - 02005 Albacete - indicando en el sobre "Concurso Carros de Compra". Cada persona podrá enviar todos los boletos que quiera.
- 2.- Se sortearán ante notario 5 Carros de Compra cada viernes. (Días de los sorteos: 1 / 8 / 15 / 22 de febrero y 1 de marzo)
- 3.- Entrarán en cada sorteo todos los boletos recibidos hasta las 14:00 horas de cada viernes. Todos los boletos recibidos con posterioridad entrarán en el sorteo siguiente. Sorteo limitado a un premio por persona
- 4.- Cada sábado se publicarán en "La Tribuna de Albacete" los ganadores del sorteo del día anterior.
- 5.- Los ganadores, podrán retirar los premios en EROSKI los miércoles a las 12:00 h., una vez se hayan acreditado debidamente en las oficinas del hipermercado.
- 6.- Los premios caducan el 30 de Abril de 2.002.

RELLENA, RECORTA Y DEPOSITA ESTE CUPÓN EN LOS LUGARES HABILITADOS PARA ELLO

NOMBRE \_\_\_\_\_ APELLIDOS \_\_\_\_\_  
D.N.I. \_\_\_\_\_ DIRECCIÓN \_\_\_\_\_ TELÉFONO \_\_\_\_\_  
C.P. \_\_\_\_\_ POBLACIÓN \_\_\_\_\_

## La Tribuna inmobiliaria

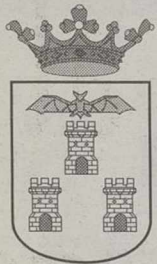

**GESTORIA  
ALBACETE S.L.**

**TRAMITAMOS  
SU HIPOTECA  
PARA COMPRA  
DE VIVIENDAS**  
Interés Bancario

- SEGUNDAS HIPOTECAS
- FINANCIACION DE VEHICULOS Y OTROS
- ALTA DE EMPRESAS Y COOPERATIVAS
- SEGUROS Y TODO LO RELACIONADO CON EL AUTOMOVIL (SERVICIO PUBLICO Y PRIVADO)

**ASESORIA DE  
EMPRESAS**

FISCAL, CONTABLE,  
LABORAL, FINANCIERA

**SALAMANCA, 6**  
(ENTREPLANTA)  
TELEFONOS/FAX

967 21 96 02  
967 21 07 39  
ALBACETE



Teodoro Camino, 21  
**967 23 88 30**

ALBACETE

SECTOR 5  
BLOQUE 2  
(junto a  
CARREFOUR)

**VIVIENDAS  
EN  
VENTA**

2 y 3  
dormitorios  
Plazas de  
Garaje  
y trastero

FACILIDADES  
25 AÑOS

Residencial  
**AL-basit**

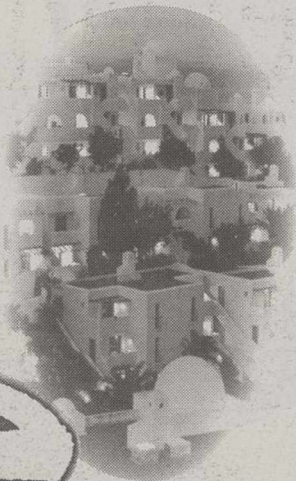

*Mojácar, El Embujo de lo Árabe.*

**INFORMACIÓN Y VENTA**  
Calle Cura, 2 - Albacete  
Tel. 967 244 441

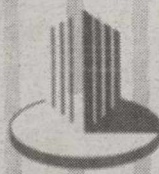

**GCI**

GRUPO CENTRO INMOBILIARIO



C/ Teatro Circo, 5  
02001 ALBACETE  
Tel.: 967 19 11 50  
Fax.: 967 19 16 58

**Bº San Pablo**, 3 dormitorios amplios, salón, con balcón, cocina amueblada con despensa y galería, ventanas de aluminio y hierro con climalit, puertas de sapelli. Piso reformado, com: 2.000 pts. Precio: 41.079,18 Euros. 6.835.000 pts. (negociables)

**Los Baños**, 4 dormitorios, baño completo, cocina amueblada, nueva, ascensor, calefacción individual, puertas roble, ventanas de aluminio. Precio: 15.500.000 pts/93.156,88 €

**Zona Plaza de Toros**, piso de 100 m<sup>2</sup>, con 3 dormitorios, dos de los cuales cuenta con balcón, salón muy amplio, baño completo con bañera hidromasaje, aseo en dormitorio principal, cocina sin muebles muy amplia, armario empotrado en dormitorio principal, suelo de pladur, ventanas de aluminio con climalit, puertas de roble, recién pintado, calefacción individual de gas ciudad. Está totalmente reformado. Precio: 87.687,67 Euros (14.590.000 pts.)

**Zona Carmen**, con 3 dormitorios, uno de ellos cuenta con vestidor, salón, dos baños completos con bañera, cocina amueblada, dos armarios empotrados vestidos y con cajoneras en dormitorios, suelo de terrazo negro, ventanas de aluminio, puertas de roble, vivienda con tres años, ascensor, calefacción individual de gas ciudad, garaje y trastero, cuenta con aire acondicionado. Precio: 165.278,32 Euros (27.500.000 pts.)

**Zona Parque Sur**, 3 dormitorios exteriores, salón amplio con balcón, baño completo y aseo, cocina amueblada con despensa y terraza, garaje, ascensor, calefacción, aire acondicionado. **PRECIO:** 110.345,82 Euros (18.360.000 Ptas.)

**Paseo Simón Abril**, Piso todo exterior de 4 dormitorios, armarios empotrados, salón muy grande con empotrado y vistas al parque, baño y aseo completos, cocina amueblada en haya con despensa y terraza, calefacción, suelo de parquet, dos puertas de acceso a la vivienda, dos ascensores, primeras calidades. 28.000.000/168.283,39 €

**Chalet independiente**, a 3 Kms. de Albacete, 1000 m<sup>2</sup> de parcela y 200 m<sup>2</sup> de vivienda de dos plantas, 4 dormitorios con armarios empotrados, salón amplio de 25 m<sup>2</sup>, 2 baños completos, cocina amueblada, suelos de terrazo y gres, ventanas de aluminio con climalit, puertas lacadas en blanco, 5 años, calefacción individual, garaje para 2 coches, trastero, primeras calidades, puertas de entrada automáticas con mando a distancia, descalcificador. Precio: 174.293,51 Euros (29.000.000 Ptas.)

Disponemos de locales en venta y alquiler en distintas zonas de Albacete. Consultarnos.

**G  
U  
I  
A  
  
I  
N  
M  
O  
B  
I  
L  
I  
A  
R  
I  
A**

**La Tribuna  
de Albacete**



**INMOCÁMARA**

• **VENDE PISO A ESTRENAR AVDA. TOREROS**. 85 m<sup>2</sup>. útiles. Todo exterior. Salón, 3 dormitorios, baño, aseo, cocina, 2 terrazas, puertas roble, climalit, gas ciudad, videoportero, trastero. 105.177,12 euros. 17.500.000 pts. Tel. 967 55 04 11

• **VENDE ATICO Z. FIESTA ARBOL**. Nuevo, precioso, 100 m<sup>2</sup> + terraza 28 m<sup>2</sup>, salón 36 m<sup>2</sup>, 2 dormitorios muy amplios, 2 baños, cocina amueblada, 3 empotrados, suelos tarima haya, puertas haya, gas ciudad, garaje, A/A frío-calor. Magníficas vistas. 156.263 euros. 26.000.000 pts. Tel. 967 55 04 11

• **VENDE PISO A ESTRENAR Z. BAÑOS**. 80 útiles, salón, 3 dormitorios, baño, aseo, gas ciudad, trastero, garaje opcional, roble, climalit, suelos porcelánicos. 126.212,54 euros. 21.000.000 pts. Tel. 967 55 04 11.

• **VENDE PISO PARQUE SUR**. Reformado totalmente, 90 m<sup>2</sup>. Todo exterior. Muy soleado, salón, 3 dormitorios, baño, aseo, suelos tarima, puertas roble, impecable. Para entrar. 111.187,24 euros. 18.500.000 pts. Tel. 967 55 04 11.

• **VENDE PISO Z. EROSKI-N.BAR**. 90 m<sup>2</sup>, 5 años. Muy soleado, salón, 4 dormitorios, 2 baños, cocina amueblada, 2 terrazas, gas ciudad, 1 empotrado, climalit. 105.177,12 euros. 17.500.000 pts. Tel. 967 55 04 11.

☎ 967 55 04 11  
C/ Rosario, nº 68. - Bajo

*El padre asegura que será su hija quien decida si lleva o no la prenda*

# La niña musulmana regresó al instituto con el velo en la cabeza

*Fátima Elidrisi, la niña marroquí que lleva cuatro meses sin ir al colegio ante la negativa de su padre a que acuda al instituto sin ponerse un velo sobre la cabeza, regresó ayer a las aulas con el pañuelo puesto.*

AGENCIAS

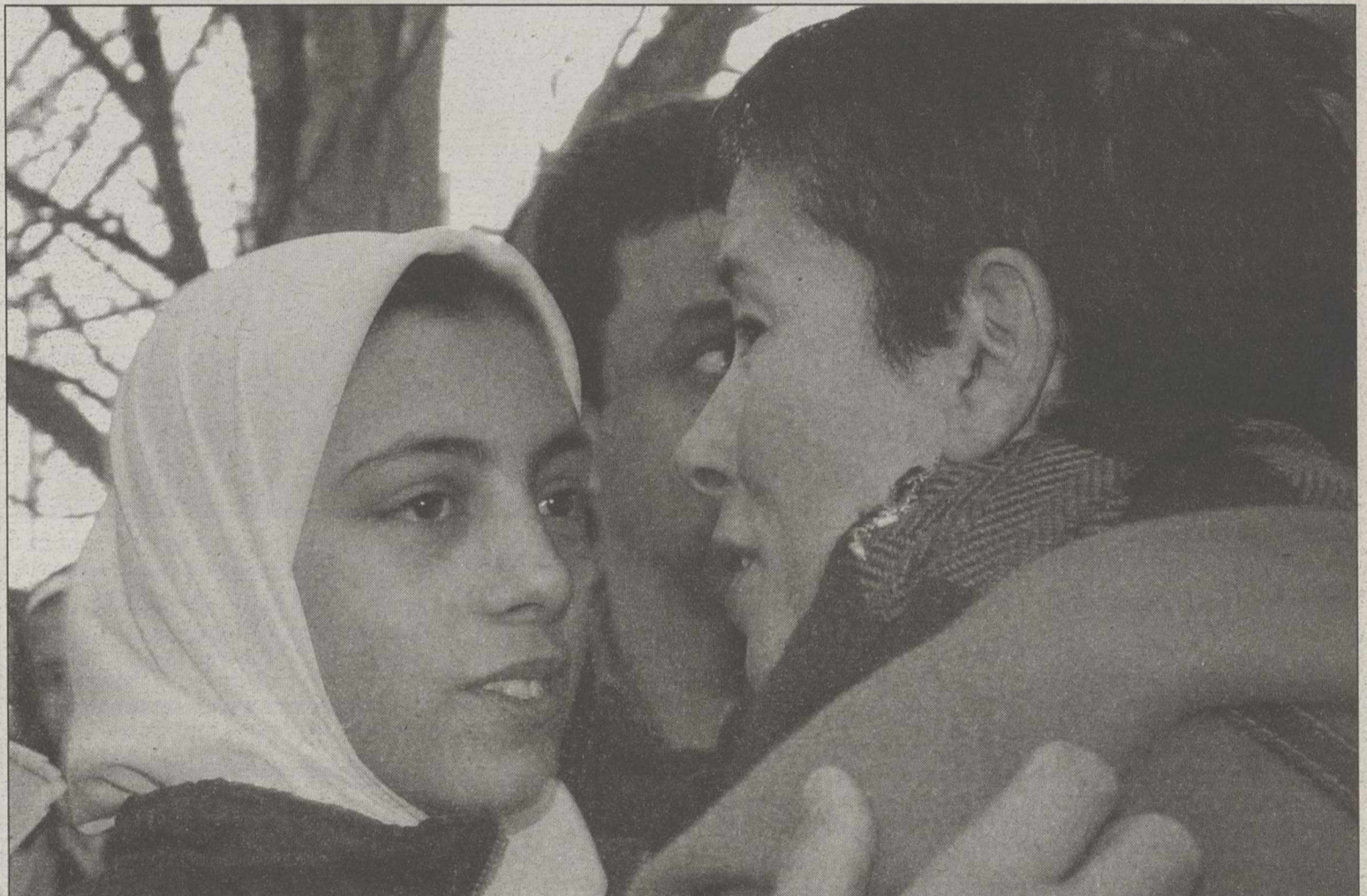

Fátima Elidrisi (i), de 13 años, saluda a la directora del instituto público "Juan de Herrera".

debe primar el derecho a la educación de la menor. No obstante, Aparicio dijo que la polémica no se zanja con esta decisión sino que hay un debate abierto. En su opinión es el

momento de iniciar un debate sobre la diversidad cultural de España.

La secretaria general de Asuntos Sociales, Concepción Dancausa, cree que en reali-

dad se está tratando la colisión de dos derechos diferentes: el de la educación, consagrado por la Constitución y el derecho sobre qué tipo de integración deben tener las personas que llegan a nuestro país.

El Defensor del Menor en la Comunidad de Madrid, Pedro Núñez Morgades, aplaudió la decisión de la Comunidad de escolarizar a la niña "porque le permitirá comenzar su período de integración, de conocimiento de la realidad española y de formación de su personalidad dentro de los valores de convivencia democrática".

"Creo que lo importante es que lo importante es que ahora Fátima educándose en los valores de la tolerancia, de igualdad de sexo y de libertad tenga otros parámetros y la base suficiente para poder decidir dentro de un tiempo", afirmó.

No obstante, se mostró partidaria de que las comunidades autónomas o el propio Estado dicte una norma que impida la discriminación en las escuelas a la vista de una normativa vigente, "para que todo el mundo sepa qué tiene que hacer".

En este marco, la consejera

de Asuntos Sociales de la CAM, Pilar Martínez, pidió a la sociedad madrileña que vaya con normalidad el hecho de que la niña vaya con un pañuelo a la cabeza ya que siempre ha creído que "el hábito no hace al monje" y en la actualidad hay muchos niños en este país que acuden al colegio con una gorra o indumentarias similares y no se les impide que reciban una educación de calidad.

Mientras, el secretario general del PSOE, José Luis Rodríguez Zapatero, pidió que se rebaje el debate en torno a Fátima para no perjudicar a la menor y a su familia. Según Zapatero, el primer objetivo es la escolarización de los jóvenes y los menores y el segundo es que los principios y valores constitucionales estén presentes en todos los ámbitos y por supuesto en la escuela. El portavoz socialista en el Ayuntamiento de Madrid, Rafael Simancas, cree que el Gobierno ha actuado con doble rasero al actuar con manga ancha ante el centro concertado y ejercer toda su autoridad contra el instituto público obligando a la escolarización de la niña en unas aulas saturadas.

## *Ponen como ejemplo a Melilla donde "cada alumno puede vestir como quiera"*

El consejero de Educación de la Ciudad Autónoma de Melilla, Joaquín González Molero (PSOE), manifestó ayer a Europa Press que el caso de la alumna que quiere llevar pañuelo a clase "se ha salido de madre" y en este sentido consideró que la situación de Melilla "podría servir de ejemplo para todo el país".

El responsable de Educación declaró que "cada uno puede vestir como quiera, de hecho en Melilla algunas alumnas van con el pañuelo a clase, y nosotros respetamos esa decisión personal de cada estudiante, porque lo que no podemos hacer es coartarle la libertad de practicar sus costumbres".

"Otra cosa sería que un alumno intentara ejercer influencia o presionar con su religión al resto de alumnos, pero eso nunca ha ocurrido; si alguien se pone un pañuelo y actúa de forma pasiva, respetando a los demás, no hay ningún problema".

El consejero de Educación de Melilla destacó que la utilización del pañuelo como otras prendas religiosas, en el caso de los judíos el "kipá" o gorrito, "es permisible" y criticó las "salidas del tiesto" que han tenido algunas autoridades, en especial el ministro de Trabajo, Juan Carlos Aparicio, quien comparó el pañuelo con la ablación.

Durante una entrevista que mantuvo su padre con la directora del instituto público Juan de Herrera, Delia Duró, Ali Elidrisi aseguró que será la propia niña la que decida en un futuro si lleva o no la característica prenda.

Hasta dónde tienen los inmigrantes derecho a seguir con sus tradiciones y en qué punto deben dejarlas de lado y adaptarse a las del país que les recibe. Ese es el debate que se ha suscitado en torno al caso de Fátima Elidrisi, una niña de 13 años que se ha encontrado con que su padre no le permite ir al colegio sin tener la cabeza cubierta y que su centro de estudios le obliga a quitárselo. El resultado: la niña lleva cuatro meses sin escolarizar.

A pesar de la polvareda que ha despertado el caso, la comunidad de Madrid decidió que lo prioritario es que la niña vaya al colegio. Los requisitos accesorios se regularán después.

Así que la niña ha vuelto al instituto Juan de Herrera con la cabeza cubierta. El padre de Fátima, Ali Elidrisi leyó un comunicado en el que agradeció a la comunidad de Madrid por preservar el derecho de escolarizar a su hija "sin condiciones".

Elidrisi, tras mantener una reunión con la directora del centro en presencia de representantes de organizaciones de inmigrantes, aseguró que será su propia hija la que decida si quiere llevar o no el pañuelo en las clases.

No obstante, el portavoz de la Asociación de Padres de Alumnos del Instituto Juan de Herrera subrayó que al margen de que la niña lleve o no velo, la cuestión en la que no entra, el sitio de Fátima no es ese colegio, sino el concertado de religiosas Inmaculada Concepción. Este fue el centro asignado a la niña marroquí y el primero que le subrayó la necesidad de ir con uniforme y con la cabeza descubierta.

En declaraciones a RNE, el ministro de Trabajo y Asuntos Sociales, Juan Carlos Aparicio, suavizó su postura inicial, con la que había comparado el velo con la ablación y manifestó que

*Arzalluz acusa a Aznar de utilizar medios franquistas*

# Reproches entre PP y PSOE en vísperas de la reunión del Pacto Antiterrorista

AGENCIAS

En vísperas de la reunión de la comisión de seguimiento del pacto antiterrorista, PP y PSOE se tirán los trastos a la cabeza. El motivo, haber conocido las propuestas de la otra parte a través de los medios de comunicación. Mientras tanto, el presidente del PNV, Xabier Arzalluz, que dudó de la efectividad de las medidas que pongan en marcha los firmantes del acuerdo, también acusó al presidente Aznar de utilizar medios franquistas en la lucha contra ETA.

El Gobierno pretende modificar la Ley de Partidos para que los jueces puedan dar el paso de ilegalizar Batasuna. Esta será una de las propuestas que llevará a la reunión de mañana, pero al PSOE no le ha gustado la forma en que se ha dado a conocer. Su secretario general, José Luis Rodríguez Zapatero, reprochó esa forma "un poco extraña, un domingo por la noche".

"Hubiera sido más lógico que fuese de otra forma, puesto que el PSOE tiene un acuerdo con el Gobierno en materia antiterrorista", dijo el líder socialista que, de todos modos, se mostró de acuerdo en "ahogar" a la formación abertzale "y privarle del dinero", algo que, según explicó, ya se introdujo como enmienda a la Ley de Acompañamiento de los Presupuestos. De todos modos, Rodríguez Zapatero dijo que por el éxito del pacto, no quiso discutir "unas cuestión de formas".

## CRITICAS SIN FUNDAMENTO

Para el secretario general del PP, Javier Arenas, las críticas de su homólogo socialista "no tienen mucho fundamento", puesto que las propuestas

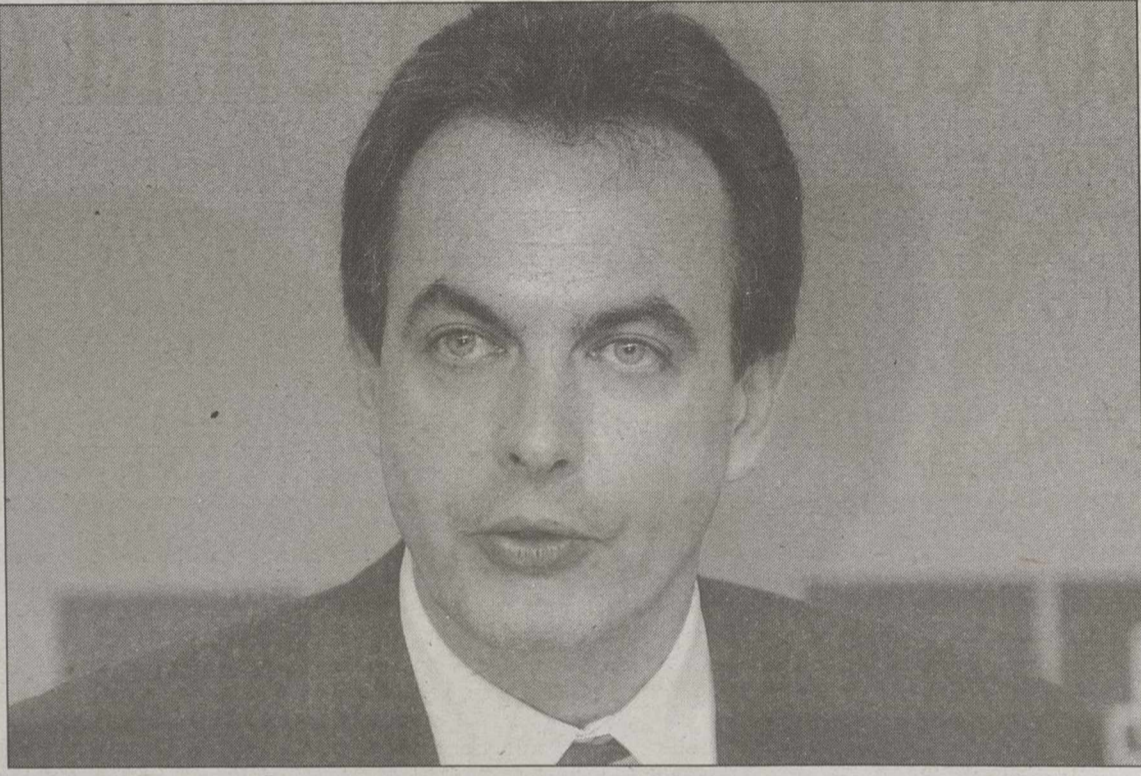

José Luis Rodríguez Zapatero, secretario general del PSOE.

de los socialistas para mejorar la seguridad de los concejales amenazados por ETA les llegaron a través de los medios. Según explicó, los cauces de comunicación entre ambos partidos "no se han roto", aunque no quiso especificar si las iniciativas populares llegaron al PSOE por esos medios habituales.

Esta nueva disputa entre socialistas y populares no es la única que se presenta antes de la reunión de la comisión de seguimiento del pacto. Arzalluz, se mostró muy pesimista sobre el resultado de la reunión del pacto, sobre todo por las propuestas populares. "Este Gobierno sólo entiende de imposiciones, el señor Aznar entiende el Estado de Derecho como un franquismo sin armas", dijo. "Este tipo de problemas no acaban por esas

vías", dijo Arzalluz, que recordó que en la época de Franco "se fusiló, encarceló, torturó, hubo estados de excepción" y dijo que el actual Gobierno "va por ahí". "Pensamos que por

ahí no se va a ninguna parte", dijo. Arzalluz lamentó que PP y POE hayan hecho "un Estado para dos" que "lo que hace ver es que los demás no pertenecemos a este Estado".

## El PSOE pedirá penas de prisión para quienes amenacen a los ediles

Al margen de la modificación de la Ley de Partidos que podría permitir la ilegalización de Batasuna, el documento que aprobó el el Gobierno contiene otras propuestas que se tratarán en la reunión de la comisión del pacto antiterrorista. La mayoría de ellas ya han sido anunciadas en alguna ocasión por miembros del Ejecutivo. Por su parte, el PSOE propondrá la modificación del Código Penal para que se castiguen con penas de cárcel a las personas que empleen fuerza o intimidación para impedir que los concejales vascos asistan a las reuniones de los ayuntamientos.

## Comandos británicos ocupan por error una playa gaditana

AGENCIAS

Un grupo de marines británicos desembarcaron por error en la playa del municipio de La Línea de la Concepción (Cádiz) colindante con el Peñón de Gibraltar al confundirse de destino dentro de unas maniobras militares que desarrollaban en territorio de la colonia inglesa.

Los hechos se produjeron hacia las 10:20 horas de anteaer, cuando dos barcas militares que transportaban a una docena de soldados, cada una

se dirigían a la playa de El Boquete de Poniente con la intención de realizar una maniobra de asalto, confirmaron a Europa Press fuentes de la Policía Local y de la Subdelegación del Gobierno.

Las tropas británicas fueron alertadas por los agentes de la Policía Local y también por varios pescadores gibraltareños que se encontraban en las proximidades de que se encontraban en territorio español, por lo que se retiraron sin que la segunda lancha llegara a desembarcar.



Imagen de vídeo del comando de marines británicos.

PNV, PP y PSE piden revisar el acuerdo de pensiones aprobado la semana pasada

AGENCIAS

El presidente del Parlamento, Juan María Atutxa, ha convocado hoy a las 9.30 horas la Comisión de Urgencia Legislativa para estudiar la revocación de la decisión, después de que los grupos PNV, PP y PSE-EE., presentasen ayer en el registro de la Cámara un escrito para pedir una reunión de este órgano para analizar la revocación del acuerdo.

El pasado jueves, PNV, PP y PSE-EE aprobaron en la citada Comisión una modificación del Reglamento del Parlamento Vasco que posibilita que quien haya sido cuatro años parlamentario, distribuidos en dos legislaturas, cobre la pensión de jubilación máxima de 1.953 euros mensuales (325.000 pesetas), mediante un complemento del propio Parlamento a la pensión que le corresponde por la Seguridad Social.

En los pasillos del Parlamento, Egibar anunció que su grupo pedirá hoy que la modificación del Reglamento que afectaba a las pensiones de los parlamentarios vascos quedara "anulada y sin efecto", ante el "debate suscitado y la información o la desinformación que ha habido a este respecto".

En este sentido, calificó el debate como "escandaloso" y señaló que "ni de lejos creemos que íbamos a sentir esa situación de bochorno personal porque nada de lo propuesto tiene que ver con lo que se ha extendido a los cuatro vientos. Vamos a ser correctos, serenos y veremos si nos hemos equivocado, en la medida que pudiera haber una interpretación generalista".

Egibar atribuyó el "escándalo" generado a "cómo se ha transmitido la información por lo que insistió en que es pertinente cortar el debate porque "no se corresponde absoluto la medida propuesta con la desproporción del debate suscitado" y agregó que "admitimos el error en el planteamiento y en la explicación".

No obstante, Egibar defendió la "filosofía" que llevó a su grupo a apoyar una medida con estas características y argumentó que su objetivo no era "tratar de consolidar derechos a efectos pasivos a los parlamentarios en un futuro".

Por el contrario, precisó desde su grupo, pretendían "compensar" las situaciones de parlamentarios que, "por su trayectoria profesional desde la clandestinidad hayan tenido una situación de cotización irregular o discontinua".

En esta situación, según Egibar, se encontrarían entre cinco o seis parlamentarios sus viudas y familiares que serían los "directamente afectados" por la anulación de la medida. Por este motivo, el portavoz del PNV avanzó que no obstante, estas personas precisarán de un "tratamiento distinto" por su "excepcionalidad".

*Nueva oportunidad para el general de la Guardia Civil*

# Admiten el recurso de Galindo contra su condena por el 'caso Lasa-Zabala'

AGENCIAS

El Tribunal Constitucional (TC) ha admitido a trámite el recurso presentado por el ex general Enrique Rodríguez Galindo contra la sentencia del Tribunal Supremo que le condenó a 75 años de cárcel por el secuestro y asesinato en 1983 de los presuntos etarras José Antonio Lasa y José Ignacio Zabala.

El ex general de la Guardia Civil presentó ante el TC un recurso de amparo, basado en seis motivos, en el que pedía que se anulara la condena impuesta por el Supremo, que aumentó en cuatro años la pena a la que había sido condenado por la Audiencia Nacional.

La sección primera del TC, informó este tribunal, ha acordado la admisión a trámite de los motivos quinto y sexto de la demanda de amparo que invocan como vulnerados los derechos a un proceso con todas las garantías y a la presunción de inocencia.

Rodríguez Galindo entendió vulnerado su derecho a un proceso con todas las garantías por las declaraciones sumariales del también imputado Felipe Bayo Leal, "que se dicen prestadas con infracción de los principios de contradicción e igualdad".

El Constitucional admite el motivo sexto de la demanda que alega la infracción del derecho a la presunción de inocencia por "falta de idoneidad objetiva" de estas declaraciones del ex guardia civil Felipe Bayo, así como del testimonio de un testigo protegido y de la prueba indiciaria en la que se basa la condena por los delitos de asesinato.

Esta admisión a trámite, según el TC, es extensible también a la pretensión de que "esas supuestas faltas de apti-



Rodríguez Galindo.

tud probatoria" se traducen, en general, a la inexistencia de prueba de cargo en que apoyar la condena de Rodríguez Galindo como autor de dos delitos de asesinato y dos de detención ilegal.

Las declaraciones prestadas durante la instrucción del sumario por el acusado Felipe Bayo, junto a las del testigo protegido Pedro Miguélez "Txofo" resultaron determinantes para la condena

impuesta por la Audiencia Nacional.

Bayo, que en 1997 reconoció parcialmente su participación y la del resto de los procesados en los hechos, se desdijo durante la vista, aunque el tribunal llegó a la conclusión de que resultaban más verosímiles sus anteriores declaraciones que las posteriores manifestaciones exculpatorias.

La sección primera del Constitucional, integrada por

los magistrados Manuel Jiménez de Parga -presidente del TC-, Javier Delgado y Roberto García Calvo, ha acordado la inadmisión de los demás motivos en los que el ex general basaba su recurso de amparo.

Entre ellos, la defensa de Rodríguez Galindo argumentaba su indefensión por las prórrogas del secreto sumarial que le impidieron participar activamente en la instrucción.

El TC explica que, aunque efectivamente la instrucción duró tres años de los que estuvo total o parcialmente secreta dos años y tres meses, carece de contenido la pretensión de indefensión que se alega pues "no ha habido una privación arbitraria de la posibilidad de interrogar a Bayo y de someter a contradicción sus declaraciones sumariales".

Insiste el TC que mientras hubo declaración formal de secreto no se produjo ninguna restricción del derecho a la defensa y que cuando se alzó esta medida la defensa de Galindo pudo, y no lo hizo, interrogar a Bayo sobre las declaraciones que hizo ante el instructor en agosto de 1997.

Respecto a la pretendida vulneración del derecho a un juez ordinario predeterminado por la ley, independiente e imparcial, el Constitucional dice que no hubo ninguna lesión por el rechazo de la recusación que planteó contra dos magistrados, al igual que ocurre respecto a la denegación de pruebas como declaraciones de testigos o periciales, que el tribunal dice que tuvieron una motivación explícita y no arbitraria.

Sobre la vulneración del derecho a interponer diversos recursos alegada también por Rodríguez Galindo, el Tribunal Constitucional se muestra de acuerdo con la tesis del Supremo.

## Los algononeros andaluces vuelven a protestar en la estación del AVE de Sevilla

AGENCIAS

Cientos de algononeros asaltaron ayer la estación de Santa Justa de Sevilla, tras romper el cordón policial establecido a las puertas, y cortaron una de las vías del AVE, lo que originó un retraso de diez minutos en la salida del tren de las 14.00 horas hasta que fueron desalojados sin oponer resistencia.

Los algononeros, concentrados a las puertas de la estación desde el mediodía, decidieron entrar en las instalaciones a las 13.00 horas, cuando se acabó el plazo dado al delegado del Gobierno en Andalucía, José Torres Hurtado, para llegar a un acuerdo que limite los efectos de la orden de rotación anunciada por el Ministerio.

La entrada por la fuerza de los algononeros provocó la carga de los agentes de la Policía Nacional con porras y pelotas de goma, que dispersó a parte de los concentrados y ocasionó contusiones, lesiones y quemaduras leves entre los manifestantes, doce de los cuales fueron atendidos en los hospitales Virgen del Rocío (seis), Macarena (tres) y Valme (tres), once con policontusiones y uno con dolor torácico, según COAG, de los que diez ya han sido dados de alta. Tras el desalojo de los algononeros que consiguieron llegar a la vía, el secretario regional de COAG, Miguel López, fue retenido por la Policía junto a otros tres manifestantes, quedando libre al poco tiempo, mientras que el resto salió de la estación recibidos con aplausos por el resto de los concentrados, y marcharon en manifestación hacia la Plaza España, donde permanecen desde hace dos semanas concentrados con sus tractores. Al mismo tiempo que el asalto a Santa Justa, otro grupo de algononeros con tractores se situó en las vías del tren a la altura de la barriada de Valde-zorras, si bien el dispositivo policial impidió el corte en este punto, y unos quince tractores salieron de la Plaza de España y cortaron el tráfico en la Avenida de la Palmera.

### Toman posesión 4 nuevos magistrados del Supremo, entre ellos Milagros Calvo

María Milagros Calvo Ibarlucea tomó posesión ayer como primera mujer magistrada del Tribunal Supremo, en un acto solemne celebrado en el salón de plenos del alto tribunal, bajo la presidencia de Francisco José Hernando Santiago, presidente del Supremo y del Consejo General del Poder Judicial. En el mismo acto tomaron posesión Miguel Colmenero y José Manuel Maza, como magistrados de la Sala Segunda, de lo Penal, del Tribunal Supremo, y Agustín Puente, como magistrado de la Sala Tercera, de lo Contencioso-Administrativo, del alto tribunal.

Milagros Calvo se incorpora a la Sala Cuarta, de lo Social, del Supremo.

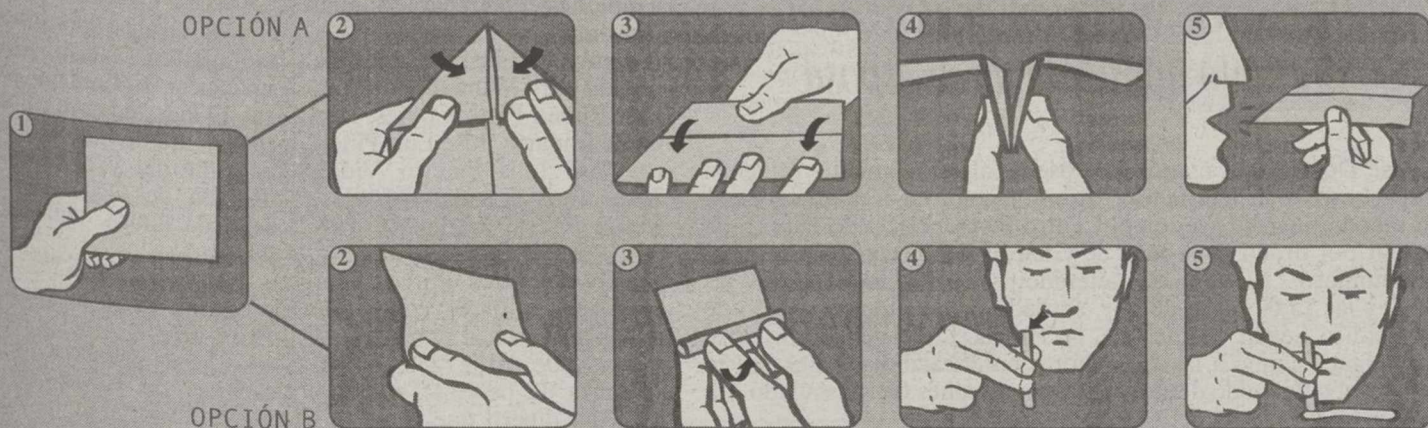

**NADIE NACE COCAINÓMANO. PERO PUEDE LLEGAR A SERLO. LA EDUCACIÓN LO ES TODO.**





Banquillo de acusados del juicio contra Manuel Charlín (primer plano entre agentes) y otros 15 presuntos miembros del clan.

*La Audiencia Nacional ordena la busca y captura de un miembro fugado*

# Comienza el juicio contra el clan de los Charlines por blanqueo de dinero

AGENCIAS

La Sección Tercera de la Sala de lo Penal de la Audiencia Nacional dictó ayer orden de busca y captura para su ingreso en prisión provisional y sin fianza de Carlos Somoza Miguens, yerno del patriarca del "clan de los Charlines", Manuel Charlín Gama, y para quien el fiscal solicita una pena de 6 años de cárcel en el juicio que comenzó en la Audiencia Nacional por un delito de blanqueo de dinero procedente del tráfico ilegal de drogas.

Somoza Miguens es uno de los 16 procesados en el macrojuicio en el que la Fiscalía Antidroga solicita 21 años de prisión y multa de 14 millones de euros (2.335 millones de pesetas) para el patriarca del "clan de los charlines", Manuel Charlín Gama, por cuatro delitos de blanqueo. Se piden además 23 años de cárcel y multa de 17 millones de euros (2.900 millones de pesetas) para la hija del patriarca, Josefa Charlín Pomares, por blanqueo de dinero y tres delitos contra la Hacienda Pública.

Para los otros catorce inculcados, todos ellos miembros del "clan de los Charlines", reclama un total de 105 años de prisión y una multa de casi 99 millones de euros (16.455 millones de pesetas).

Al inicio de la sesión de ayer, la secretaria del tribunal puso de manifiesto que había sido

imposible citar a Somoza Miguens para el juicio, mientras que el teniente fiscal Antidroga Javier Zaragoza interesó su busca y captura y que se comprobara si el procesado había cumplido las medidas cautelares para estar en libertad provisional en caso de que se le hubieren impuesto.

Por su parte, la letrada de Somoza manifestó al tribunal que renunciaba la defensa de su cliente puesto que no ha mantenido contacto con él desde el momento en que presentó su escrito de defensa, en

diciembre de 1999.

Igualmente presentó su renuncia el abogado Luis Vicario, que defiende los intereses de los hermanos Carlos y Natalia Somoza Charlín, que aparecen en la causa como responsables civiles. Ante estas peticiones, el fiscal Zaragoza indicó que tienen como objetivo dilatar el procedimiento, por lo que constituyen un abuso de derecho, y aunque sean aceptadas en ningún caso deben ser motivo de suspensión de las sesiones del juicio.

El Ministerio Público pide

por blanqueo de dinero procedente del narcotráfico 10 años de prisión y multa de casi 10 millones de euros (1.650 millones de pesetas) para Josefa Pomares Martínez; 6 años de cárcel y multa de 9 millones de euros (1.500 millones) para Adelaida Charlín Martínez; 12 años y multa de 11 millones (1.875 millones) para Oscar Charlín Pomares; 18 años y multa de 9,5 millones (1.580 millones) para Manuela Nine Suárez; 6 años y multa de 12 millones (2.000 millones) para Noemi Outon Charlín; 5 años y multa de 300.506 euros (50 millones) a Carolina Outon Caamaño; y 6 años y multa de 9 millones (1.500) para Manuel Charlín Pomares.

También solicita 6 años de prisión para Manuel Santorum Paz, Ruben Pérez Conles, Pasquale Imparto, José Luis Piñero, José Luis Piñero Vidal, José Luis Lizabe Moldes, María Teresa Charlín y Carlos Somoza Miguens. Además, solicita que estos últimos también sean multados con cantidades que oscilan entre 1 y 12 millones de euros (250 y 2.000 millones de pesetas), en función del dinero que cada uno de ellos ha blanqueado.

El escrito también pide que varios de los acusados indemnizen a la Hacienda Pública.

Charlín Gama, según el fiscal, deberá hacerlo con 402.678 euros (67 millones de pesetas).

## Ingresó en la Prisión de Pereiro el presunto homicida de su esposa

José Domínguez, marido de Josefa Salgado García y principal sospechoso de su muerte tras recibir un golpe en la cabeza el pasado sábado, ingresó ayer en el Centro Penitenciario de Pereiro de Aguiar por orden de la Juez de Guardia del Juzgado de Instrucción número 2 de Verín. El detenido prestó declaración entre las 10:00 y las 15:00 horas de hoy, acusado de un supuesto delito de homicidio. Según fuentes de la Policía Local de Verín, José Domínguez comió a las 16:30 horas en el calabozo en el que se encontraba detenido desde anteayer, y después fue trasladado a la Prisión en un furgón de la Guardia Civil.

Por otra parte, la Policía ha detenido en Barcelona a Félix M.A., de 49 años, tras tirar por la ventana a su mujer, que está en estado muy grave, según han informado a Efe fuentes de la Jefatura Superior. Según estas fuentes, Antonia B.C., de 43 años, ha caído al vacío poco antes de la una del mediodía desde el segundo piso de la calle Encarnación de Barcelona, donde residía.

Muere atropellada en Pennsylvania Araceli Tortosa, la madre de Belinda, la niña obligada a ir con su padre a EE.UU.

AGENCIAS

Araceli Tortosa, la madre de Belinda, la niña de siete años a la que la Audiencia de Málaga obligó a marchar con su padre a Estados Unidos en junio de 2001, falleció la pasada madrugada --hora española-- tras ser atropellada en una carretera del estado norteamericano de Pennsylvania por un automóvil que se dio a la fuga.

La madre de Belinda, de 42 años, había logrado gracias a aportaciones de amigos y voluntarios, fondos para viajar a Estados Unidos el pasado mes de diciembre, y pasar las Navidades con su hija.

Araceli pensaba regresar a España antes del 12 de marzo, fecha en la que tenía pendiente un juicio por desobediencia a la Justicia, después de que permaneciera once meses en paradero desconocido para evitar entregar a la niña a su padre.

Finalmente, el 30 de mayo de 2001 la Policía Nacional localizó a Araceli en Marbella, deteniéndola y llevándose a la niña a un centro de menores de Málaga. La Policía dio además por orden del juez aviso a su padre, que acudió desde Estados Unidos y se llevó a Belinda a Pennsylvania el 5 de junio.

Alrededor de las cinco de la madrugada pasada, hora española, familiares de Araceli recibieron una llamada telefónica de la abogada que la madre de Belinda había contratado en Estados Unidos, comunicando el fallecimiento de Araceli, cuyo cuerpo había sido ya reconocido por su ex marido, según relató a Europa Press la portavoz de la plataforma de ayuda a Belinda, Dolores Núñez.

Muere en Madrid a los 85 años de edad José Ortega Spottorno, fundador del diario 'El País'

AGENCIAS

José Ortega Spottorno falleció ayer en Madrid víctima de un cáncer. El fundador del diario 'El País', de cuya editora era presidente de honor, de Alianza Editorial y director de la 'Revista de Occidente' en su segunda época, tenía 85 años de edad.

Hijo del filósofo José Ortega y Gasset, nació en Madrid en 1916. Tras la Guerra Civil, se encargó de reanudar las publicaciones de 'Revista de Occidente', editorial fundada por su padre, y en 1963 logró retomar la publicación de la revista mensual con este nombre. Creó Alianza Editorial.

Fundador de Prisa, la empresa que publicó 'El País' a partir de 1976, fue su Presidente, hasta que renunció.

La rebaja es del 15% en las tarifas comerciales

## Las tarifas domésticas de gas natural bajan un 5%

Las tarifas domésticas del gas natural bajarán un 5 por ciento a partir de hoy martes, tras la publicación ayer de la nueva normativa gasista en el Boletín Oficial del Estado (BOE), señaló el secretario de Estado de Economía, Energía y PYME, José Folgado.

AGENCIAS

La rebaja será del 15 por ciento en las tarifas comerciales y oscilará entre un 3 y un 6,5 por ciento en las industriales, indicó el secretario de Estado.

El BOE publicó ayer tres órdenes ministeriales que fijan las tarifas del gas natural, la retribución de las actividades reguladas y los peajes de acceso de terceros a la red.

La nueva normativa de peajes, tarifas y cánones del sector del gas entrará en vigor hoy, según las tres órdenes ministeriales sobre la retribución de las actividades gasistas publicadas hoy en el Boletín Oficial del Estado (BOE).

Esta regulación permitirá realizar una valoración de Enagas, filial de Gas Natural, de cara a su salida a Bolsa y preparar las condiciones para



José Folgado, junto a Carmen Becerril.

alcanzar la liberalización total del mercado el 1 de enero de 2003.

La Organización de Consumidores y Usuarios (OCU) calificó de "insuficiente" la rebaja del 5 por ciento en el precio del gas natural para uso doméstico.

El portavoz de la OCU, José María Múgica, aseguró a Europa Press que es una bajada de precios "siempre es una buena noticia, pero esta no es la mejor", dado que el gas natural fue uno de los productos que

más se encareció en el pasado ejercicio.

### LA MEDIDA NO AFECTA A LA BOMBONA DE BUTANO

Además, señaló que esta reducción no afecta a la bombona de butano, que sigue siendo utilizada por gran parte de los consumidores.

"La rebaja de tarifas como medida es buena, pero tampoco es para que el Gobierno se coloque medallas", añadió.

## La OPEP mantendrá su nivel de producción en 2002

La Organización de Países Exportadores de Petróleo (OPEP) mantendrá su nivel de producción de crudo durante 2002, siempre que no se produzcan cambios económicos o políticos importantes en el mundo, según declaró ayer el ministro de Petróleo de Emiratos Arabes Unidos, Obeid Ben Seif al-Nasseri.

El ministro explicó, tras una conferencia sobre el sector energético celebrada en Abu Dhabi, que el cártel "ha debatido sobre los cambios en la industria petrolera y el equilibrio entre la oferta y la demanda".

En cuanto a la adecuación de los miembros de la Organización de Países Exportadores de Petróleo a sus cuotas de producción, fijadas por la organización, Nasseri señaló que de momento está "satisfecho". Emiratos Arabes Unidos dispone de una cuota de 2,025 millones de barriles diarios.

Blas Calzada asegura que no volverá a investigar al sobrino de Alierta si no tiene datos nuevos

AGENCIAS

La CNMV no abrirá una nueva investigación sobre la compra de acciones de Tabacalera por parte de un sobrino de César Alierta cuando éste era presidente de la empresa tabacquera si no tiene datos nuevos. Así lo afirmó de forma contundente el presidente del organismo regulador, Blas Calzada, aunque explicó que ha facilitado a la Fiscalía todos los papeles que le ha pedido sobre el caso. Por otro lado, Calzada cree que el Gobierno aceptará su propuesta de incluir en la Ley Financiera la suspensión de cotización de las empresas en cuyas cuentas auditadas se incluyan salvedades a partir de 2005.

En una jornada de la Asociación de Periodistas de Información Económica (Apie), Calzada dejó claro que la Comisión Nacional del Mercado de Valores no tiene datos nuevos sobre el asunto del sobrino de Alierta y por tanto no reabrirá la investigación. "Yo no tengo que abrir nada y no lo voy a abrir", afirmó. El presidente de la CNMV se mostró convencido de que en su día la Comisión cerró el caso porque "tendría razones para hacerlo".

Ahora, cuando tras la publicación de este asunto en la prensa, la Fiscalía le ha pedido información, se la ha suministrado, porque en un estado de Derecho, "la vía judicial siempre está abierta". Calzada declinó pronunciarse sobre si la CNMV conocía si la sociedad patrimonial a través de la que se canalizaron las compras y ventas de acciones de Tabacalera había realizado otras operaciones. "No puedo decir ni si la CNMV lo sabe o no lo sabe", dijo.

## Benito pierde la batalla con Fidalgo y abandona la dirección de CC.OO.

AGENCIAS

La Comisión Ejecutiva de CC.OO. aprobó ayer la destitución de Rodolfo Benito como secretario de Organización y Comunicación del sindicato por 15 votos a favor y 11 en contra --los siete del sector crítico más Benito y sus partidarios--, según anunció el secretario general de CC.OO., José María Fidalgo, en rueda de prensa.

Fidalgo indicó que la Ejecutiva también ha dado el visto bueno al nombramiento de José Luis Sánchez como secretario de Organización, mientras que el área de Comunicación pasará a depender de la Secretaría General y será coordinada por los miembros del gabinete prensa.

Por su parte, Salvador Bangueses, uno de los hombres de confianza del líder de CC.OO.,

será el responsable de Política Institucional, cargo que desempeñaba José Luis Sánchez, y que Bangueses compatibilizará con la Secretaría de Estudio y Fundaciones.

### AFINES AL NÚMERO DOS

Durante la reunión de la Ejecutiva, la secretaria de Política Social y Migraciones, Paloma López, el secretario de Servicios, Antonio Rey, y el secretario de Formación Sindical, Javier Fernández, afines al 'número dos' del sindicato, anunciaron su disposición a abandonar sus cargos por estar en desacuerdo con la remodelación del Secretariado propuesta por Fidalgo.

A partir de hoy, el área de Política Social pasará a depender de Política Institucional, mientras que Migraciones se integrará en la Secretaría de

Política Sectorial, a cargo de José María Díaz-Ropero. Por su parte, el área de Formación Sindical dependerá ahora de la Secretaría de Formación para el Empleo, dirigida por Gregorio Marchán, mientras que Servicios se incorporará al área de Administración y Finanzas, de la que se ocupa Andrés Gómez.

La decisión de la Ejecutiva se produce después del intenso debate que se desarrolló por la mañana en el seno del Comité Confederal, que durante más de siete horas estuvo discutiendo las propuestas de Fidalgo.

### LOS CRITICOS

El portavoz del sector crítico de CC.OO., Agustín Moreno, dijo que la crisis abierta por el secretario general del sindicato, José María Fidalgo, es "un giro a la derecha" que no bene-



Fidalgo.

ficia ni a CC.OO. ni a los trabajadores. Moreno hizo estas declaraciones a los periodistas antes de participar en la reunión de la Ejecutiva del sindicato CC.OO. que votó el cese del secretario de Organización y Comunicación, Rodolfo Benito, anunciado ayer por la mañana por Fidalgo.

Para Moreno, la destitución de Benito es un "irresponsabilidad que no va a cerrar la crisis, si no que va a generar una situación de debilidad".

## La producción de vehículos en España cayó un 6% en 2001

AGENCIAS

Los fabricantes de automóviles instalados en España produjeron durante el pasado año un total de 2.849.888 vehículos, lo que supone una reducción del 6,03 por ciento en relación con el récord de 2000, cuando se superó por primera vez la cifra de tres millones de unidades, según datos de la Asociación Nacional de Fabricantes de Automóviles y Camiones (Anfac) recogidos por Europa Press. La principal causa de este descenso es el estancamiento del mercado europeo y la crisis de las ventas en Alemania.





LA NOTICIA ...

Las acciones son el activo con mejor comportamiento en los últimos cien años, según un estudio sobre rentabilidades de inversión a largo plazo que examina el comportamiento de las acciones, bonos, instrumentos del mercado monetario y divisas en dieciséis mercados elaborado por diversos bancos de inversión.

En concreto, en el último siglo, las acciones han sido el tipo de activos con mejor comportamiento en todos los países, con unas rentabilidades reales de entre un 4 y un 6 por ciento anual.

No obstante, los autores del estudio ponen en tela de juicio que durante todos los intervalos de tiempo de 20 años sea "seguro" que las acciones vayan a registrar un comportamiento "sobresaliente".

El informe subraya que los inversores deberían esperar una prima de riesgo en la renta variable más baja en el futuro y por consiguiente, una rentabilidad más baja.

Los autores predicen un comportamiento relativo de las acciones más bajo que en el siglo pasado. Este pronóstico es congruente con las asignaciones más bajas a acciones por parte de los fondos de pensiones y por el hincapié que éstos hacen en la diversificación. **Juan Angel Carreto, de Beta Capital**

MAYORES SUBIDAS

| Valor        | Último | Dif. | Dif. % |
|--------------|--------|------|--------|
| ARCELOR      | 15,40  | 1,75 | 12,82  |
| GE.INVERSION | 0,20   | 0,01 | 5,26   |
| AVANZIT      | 6,90   | 0,27 | 4,07   |
| OHL          | 6,08   | 0,22 | 3,75   |
| N.MONTAÑA    | 0,29   | 0,01 | 3,57   |
| BO.RIOJANAS  | 8,48   | 0,28 | 3,41   |
| MIQUEL COSTA | 24,47  | 0,72 | 3,03   |
| D.FELGUERA   | 6,74   | 0,17 | 2,59   |
| B.CASTILLA   | 12,10  | 0,30 | 2,54   |
| B.GALICIA    | 15,00  | 0,35 | 2,39   |

MAYORES BAJADAS

| Valor        | Último | Dif.  | Dif. % |
|--------------|--------|-------|--------|
| TERRA        | 8,48   | -0,27 | -3,09  |
| FILO B       | 2,52   | -0,07 | -2,70  |
| PROSEGUR     | 14,30  | -0,38 | -2,59  |
| BAYER A.G.   | 34,56  | -0,91 | -2,57  |
| REPSOL YPF   | 13,58  | -0,32 | -2,30  |
| LOGISTA      | 16,35  | -0,38 | -2,27  |
| INDRA        | 9,22   | -0,20 | -2,12  |
| C.A.F.       | 33,54  | -0,66 | -1,93  |
| BARON DE LEY | 25,50  | -0,50 | -1,92  |
| TELF.MOVILES | 7,11   | -0,13 | -1,80  |

MAYORES VOLUMENES

| Valor      | Nº Títulos |
|------------|------------|
| TELEFONICA | 21.151.481 |
| BSCB       | 16.414.621 |
| BBVA       | 11.772.075 |
| REPSOL YPF | 8.471.058  |
| IBERDROLA  | 6.386.833  |
| ENDESA     | 4.165.623  |
| ARCELOR    | 2.666.899  |
| TERRA      | 2.553.819  |
| ACCIONA    | 1.442.370  |
| AMADEUS-A  | 1.441.947  |

OPERADORES MAS ACTIVOS

| Intermediario             | Nº Títulos | Pts.(Mill.) |
|---------------------------|------------|-------------|
| Deutsche Securities       | 619.620    | 47.716.908  |
| Morgan Stanley, S.V., S.A | 147.058    | 11.854.407  |
| BI Capital                | 135.455    | 4.657.872   |
| Eurosafei                 | 87.480     | 7.132.699   |
| Caja Madrid Bolsa         | 74.285     | 6.001.775   |
| UBS Warburg Securities    | 67.579     | 5.132.364   |
| SG Securities Mad. (Bar)  | 60.452     | 4.848.801   |
| BBVA Bolsa                | 58.993     | 4.622.773   |
| SANT.CENT.HISPA.BOL.(Bar) | 56.360     | 4.324.590   |
| SANT.CENT.HISPA.BOL.(Val) | 55.897     | 4.088.590   |

MERCADO CONTINUO

Contratación en Euros

18/02/2002

| Nom.Eur.                       | Valor           | Anterior | Ultimo | Pesetas | Dif.  | Máx.  | Mín.  | Volumen |
|--------------------------------|-----------------|----------|--------|---------|-------|-------|-------|---------|
| ALIMENTACION, BEBIDAS Y TABACO |                 |          |        |         |       |       |       |         |
| 0,60                           | ALTADIS         | 18,85    | 18,75  | 3.120   | -0,10 | 19,10 | 18,59 | 877.964 |
| 1,50                           | B.BEBIDAS       | 15,70    | 15,70  | 2.612   | =     | 15,70 | 15,70 | 2.062   |
| 0,60                           | BARON DE LEY    | 26,00    | 25,50  | 4.243   | -0,50 | 26,47 | 25,36 | 8.039   |
| 0,60                           | BO.RIOJANAS     | 8,20     | 8,48   | 1.411   | 0,28  | 8,53  | 8,20  | 1.906   |
| 0,24                           | C.V.N.E.        | 13,30    | 13,35  | 2.221   | 0,05  | 13,35 | 13,35 | 800     |
| 1,00                           | CAMPOFRIO       | 12,00    | 12,00  | 1.997   | =     | 12,09 | 11,90 | 9.726   |
| 0,60                           | EBRO PULEVA     | 11,78    | 11,70  | 1.947   | -0,08 | 11,79 | 11,58 | 129.910 |
| 3,01                           | HEINEKEN ESPAÑA | 7,45     | 7,50   | 1.248   | 0,05  | 7,50  | 7,46  | 11.799  |
| 3,01                           | KOIPE           | 28,40    | 28,40  | 4.725   | =     | 28,00 | 28,00 | 64      |
| 1,20                           | NATRA           | 1,29     | 1,29   | 215     | =     | 1,30  | 1,28  | 12.220  |
| 1,50                           | OMSA            | 7,16     | 7,30   | 1.215   | 0,14  | 7,43  | 7,30  | 200     |
| 6,01                           | PATERNINA       | 6,15     | 6,19   | 1.030   | 0,04  | 6,19  | 6,19  | 499     |
| 0,30                           | VISCOFAN        | 6,30     | 6,45   | 1.073   | 0,15  | 6,45  | 6,16  | 279.375 |

| Nom.Eur.         | Valor          | Anterior | Ultimo | Pesetas | Dif.  | Máx.  | Mín.  | Volumen    |
|------------------|----------------|----------|--------|---------|-------|-------|-------|------------|
| BANCOS Y SEGUROS |                |          |        |         |       |       |       |            |
| 0,75             | B.ANDALUCIA    | 42,00    | 42,20  | 7.021   | 0,20  | 42,20 | 41,50 | 9.548      |
| 6,01             | B.ATLANTICO    | 35,75    | 35,75  | 5.948   | =     | 0,00  | 0,00  | 0          |
| 0,60             | B.CASTILLA     | 11,80    | 12,10  | 2.013   | 0,30  | 12,10 | 12,00 | 2.142      |
| 0,75             | B.CTO.BALEAR   | 12,79    | 12,59  | 2.095   | -0,20 | 12,59 | 12,53 | 492        |
| 0,98             | B.ESFINGE      | 1,66     | 1,66   | 276     | =     | 1,66  | 1,66  | 1.000      |
| 0,30             | B.GALICIA      | 14,65    | 15,00  | 2.496   | 0,35  | 15,00 | 15,00 | 4.850      |
| 1,00             | B.GUIPUZCOANO  | 19,85    | 19,81  | 3.296   | -0,04 | 19,90 | 19,75 | 2.212      |
| 3,01             | B.PASTOR       | 15,08    | 15,14  | 2.519   | 0,06  | 15,19 | 15,00 | 17.365     |
| 1,00             | B.POPULAR      | 41,23    | 40,83  | 6.794   | -0,40 | 41,79 | 40,83 | 1.018.606  |
| 0,50             | B.SABADELL     | 16,22    | 16,30  | 2.712   | 0,08  | 16,30 | 16,10 | 88.100     |
| 0,50             | B.SANTANDER    | 8,85     | 8,76   | 1.458   | -0,09 | 8,99  | 8,76  | 16.414.621 |
| 1,00             | B.VALENCIA     | 10,18    | 10,20  | 1.697   | 0,02  | 10,20 | 10,15 | 7.291      |
| 1,00             | B.ZARAGOZANO   | 8,92     | 8,92   | 1.484   | =     | 8,98  | 8,90  | 5.919      |
| 2,40             | BANESTO        | 14,84    | 14,89  | 2.477   | 0,05  | 14,89 | 14,83 | 6.566      |
| 1,50             | BANKINTER      | 31,09    | 30,85  | 5.133   | -0,24 | 31,20 | 30,85 | 143.285    |
| 0,52             | BBVA           | 12,85    | 12,70  | 2.113   | -0,15 | 13,00 | 12,70 | 11.772.075 |
| 1,50             | C.MAPFRE       | 7,75     | 7,80   | 1.298   | 0,05  | 7,82  | 7,74  | 320.850    |
| 1,50             | CAT. OCCIDENTE | 21,95    | 22,00  | 3.660   | 0,05  | 22,04 | 21,90 | 3.977      |
| 1,50             | MAPFRE VIDA    | 33,40    | 33,40  | 5.557   | =     | 0,00  | 0,00  | 0          |

| Nom.Eur.               | Valor          | Anterior | Ultimo | Pesetas | Dif.  | Máx.  | Mín.  | Volumen   |
|------------------------|----------------|----------|--------|---------|-------|-------|-------|-----------|
| ELECTRICAS, AGUA Y GAS |                |          |        |         |       |       |       |           |
| 1,00                   | AG.BARCELONA   | 12,75    | 12,79  | 2.128   | 0,04  | 12,89 | 12,62 | 125.870   |
| 2,00                   | HIROCANTABRICO | 26,61    | 26,60  | 4.426   | -0,01 | 26,60 | 26,60 | 1.696     |
| 1,20                   | ENDESA         | 16,95    | 16,80  | 2.795   | -0,15 | 17,04 | 16,77 | 4.165.623 |
| 3,01                   | GAS NATURAL    | 20,45    | 20,55  | 3.419   | 0,10  | 20,70 | 20,24 | 1.174.768 |
| 3,01                   | IBERDROLA      | 14,19    | 14,35  | 2.388   | 0,16  | 14,48 | 14,16 | 6.386.833 |
| 2,00                   | REE            | 10,90    | 10,91  | 1.815   | 0,01  | 10,98 | 10,91 | 139.172   |
| 3,00                   | U.E.FENOSA     | 17,59    | 17,51  | 2.913   | -0,08 | 17,68 | 17,41 | 1.373.093 |

| Nom.Eur.                              | Valor               | Anterior | Ultimo | Pesetas  | Dif.  | Máx.  | Mín.  | Volumen    |
|---------------------------------------|---------------------|----------|--------|----------|-------|-------|-------|------------|
| AUTOPISTAS, COMUNICACIONES E INTERNET |                     |          |        |          |       |       |       |            |
| 3,01                                  | ACESA               | 10,53    | 10,60  | 1.763,69 | 0,07  | 10,70 | 10,55 | 247.265    |
| 5,62                                  | AUREA               | 21,89    | 22,00  | 3.660    | 0,11  | 22,00 | 21,90 | 22.773     |
| 3,01                                  | AVANZIT (RADIOTRO.) | 6,63     | 6,90   | 1.148    | 0,27  | 6,93  | 6,68  | 90.573     |
| 4,32                                  | EUROPISTAS          | 5,43     | 5,47   | 910      | 0,04  | 5,50  | 5,42  | 10.715     |
| 0,05                                  | GRUPO PRISA         | 10,50    | 10,50  | 1.747    | =     | 10,89 | 10,36 | 416.691    |
| 0,08                                  | IBERPISTAS          | 10,60    | 10,55  | 1.755    | -0,05 | 10,60 | 10,51 | 3.189      |
| 0,20                                  | JAZZTEL             | 4,56     | 4,60   | 765      | 0,04  | 4,64  | 4,50  | 270.466    |
| 2,00                                  | RECOLETOS           | 4,55     | 4,52   | 752      | -0,03 | 4,64  | 4,48  | 93.262     |
| 0,50                                  | SOGEACABLE          | 28,60    | 28,16  | 4.685    | -0,44 | 28,83 | 28,16 | 152.098    |
| 1,00                                  | TEF. MOVILES        | 7,24     | 7,11   | 1.183    | -0,13 | 7,29  | 7,11  | 588.299    |
| 2,00                                  | TELEFONICA          | 13,00    | 12,77  | 2.125    | -0,23 | 13,06 | 12,77 | 21.151.481 |
| 0,05                                  | TERRA-LYCOS         | 8,75     | 8,48   | 1.411    | -0,27 | 8,76  | 8,48  | 2.553.819  |
| 0,05                                  | TPI-PAG. AMAR.      | 4,48     | 4,42   | 735      | -0,06 | 4,60  | 4,42  | 1.198.147  |

| Nom.Eur.                        | Valor       | Anterior | Ultimo | Pesetas | Dif.  | Máx.  | Mín.  | Volumen   |
|---------------------------------|-------------|----------|--------|---------|-------|-------|-------|-----------|
| SIDEROMETALURGICAS Y MAQUINARIA |             |          |        |         |       |       |       |           |
| 1,00                            | ABENGOA     | 7,49     | 7,56   | 1.258   | 0,07  | 7,65  | 7,41  | 101.123   |
| 6,01                            | ACERALIA    | 17,55    | 17,90  | 2.978   | 0,35  | 17,97 | 17,43 | 202.634   |
| 1,00                            | ACERINOX    | 39,02    | 38,90  | 6.472   | -0,12 | 39,45 | 38,75 | 255.634   |
| 1,80                            | AMPER       | 4,24     | 4,22   | 702     | -0,02 | 4,32  | 4,21  | 30.457    |
| 1,20                            | ARCELOR     | 13,65    | 15,40  | 2.562   | 1,75  | 15,40 | 14,65 | 2.666.899 |
| 3,01                            | AZKOYEN     | 8,57     | 8,48   | 1.411   | -0,09 | 8,70  | 8,48  | 16.972    |
| 3,01                            | CAF         | 34,20    | 33,54  | 5.581   | -0,66 | 34,25 | 33,50 | 7.515     |
| 0,50                            | ESP ZINC    | 2,16     | 2,14   | 356     | -0,02 | 2,14  | 2,14  | 2.070     |
| 3,01                            | GAMESA      | 16,99    | 16,80  | 2.795   | -0,19 | 17,10 | 16,78 | 218.992   |
| 1,00                            | N.M.GUIJANO | 0,28     | 0,29   | 48      | 0,01  | 0,29  | 0,28  | 23.313    |
| 0,45                            | NICO.CORREA | 2,60     | 2,61   | 434     | 0,01  | 2,61  | 2,58  | 1.100     |
| 3,01                            | TUBACEX     | 1,43     | 1,45   | 241     | 0,02  | 1,45  | 1,43  | 210.203   |
| n.d.                            | TUDOR       | 3,65     | 3,65   | 607     | =     | 3,65  | 3,51  | 185       |
| 0,96                            | VOLKSWAGEN  | 55,00    | 55,00  | 9.151   | =     | 0,00  | 0,00  | 0         |
| 0,96                            | ZARDOYA     | 11,45    | 11,43  | 1.902   | -0,02 | 11,50 | 11,42 | 98.362    |

| Nom.Eur.                                     | Valor         | Anterior | Ultimo | Pesetas | Dif.  | Máx.  | Mín.  | Volumen   |
|--|---------------|----------|--------|---------|-------|-------|-------|-----------|
| CONSTRUCTORAS, CEMENTERAS Y MAT.CONSTRUCCION |               |          |        |         |       |       |       |           |
| 1,50   | ACS           | 31,04    | 30,80  | 5.125   | -0,24 | 31,40 | 30,79 | 193.344   |
| 1,50   | C.PORTLAND    | 29,35    | 29,50  | 4.908   | 0,15  | 30,25 | 29,15 | 25.855    |
| 1,00   | DRAGADOS      | 13,69    | 13,75  | 2.288   | 0,06  | 13,88 | 13,68 | 1.289.698 |
| 1,50   | FCC           | 24,06    | 24,17  | 4.022   | 0,11  | 24,56 | 24,16 | 85.549    |
| 1,00   | FERROVIAL     | 23,00    | 22,93  | 3.815   | -0,07 | 23,00 | 22,65 | 142.111   |
| 1,00   | GRUPO ACCIONA | 40,90    | 40,45  | 6.730   | -0,45 | 41,42 | 40,45 | 1.442.370 |
| 0,60   | OBR.H.LAIN    | 5,86     | 6,08   | 1.012   | 0,22  | 6,13  | 5,88  | 476.460   |
| 6,01   | UNILAND CEM.  | 57,50    | 58,25  | 9.692   | 0,75  | 58,25 | 58,25 | 287       |
| 2,16   | URALITA       | 5,90     | 5,95   | 990     | 0,05  | 5,98  | 5,87  | 43.718    |
| 0,96   | VALDERRIVAS   | 25,10    | 25,37  | 4.221   | 0,27  | 25,40 | 25,10 | 3.710     |
| 1,02   | VIDRALA       | 8,25     | 8,20   | 1.384   | -0,05 | 8,30  | 8,20  | 12.262    |

| Nom.Eur.             | Valor            | Anterior | Ultimo | Pesetas | Dif.  | Máx.  | Mín.  | Volumen   |
|----------------------|------------------|----------|--------|---------|-------|-------|-------|-----------|
| COMERCIO Y SERVICIOS |                  |          |        |         |       |       |       |           |
| 0,60                 | A. DOMINGUEZ     | 8,05     | 8,01   | 1.333   | -0,04 | 8,08  | 8,00  | 11.815    |
| 0,01                 | AMADEUS-A        | 7,93     | 7,80   | 1.298   | -0,13 | 7,92  | 7,73  | 1.441.947 |
| 0,25                 | AZKAR            | 5,44     | 5,43   | 903     | -0,01 | 5,50  | 5,40  | 8.349     |
| 3,01                 | BEFESA MED. AMB. | 13,99    | 13,99  | 2.328   | =     | 13,99 | 13,52 | 127       |
| 0,60                 | CARDREFOUR       | 14,35    | 14,32  | 2.383   | -0,03 | 14,80 | 14,30 | 118.464   |
| 0,15                 | CORTEFIEL        | 5,85     | 5,86   | 975     | 0,01  | 5,99  | 5,86  | 49.327    |
| 0,60                 | DOGI             | 5,56     | 5,60   | 932     | 0,04  | 5,61  | 5,56  | 4.816     |
| 1,00                 | EADS             | 13,90    | 13,83  | 2.301   | -0,07 | 13,98 | 13,61 | 12.246    |
| 0,30                 | FUNESPAÑA        | 5,26     | 5,30   | 882     | 0,04  | 5,35  | 5,24  | 2.935     |
| 0,78                 | IBERIA           | 1,25     | 1,25   | 208     | =     | 1,25  | 1,24  | 1.422.580 |
| 0,15                 | INDITEX          | 22,48    | 22,24  | 3.700   | -0,24 | 22,48 | 22,16 | 535.840   |
| 6,01                 | INDO INTERN.     | 2,75     | 2,79   | 464     | 0,04  | 2,79  | 2,79  | 1.647     |
| 0,78                 | INDRA            | 9,42     | 9,22   | 1.534   | -0,20 | 9,39  | 9,22  | 460.705   |
| 0,60                 | LOGISTA          | 16,73    | 16,35  | 2.720   | -0,38 | 16,79 | 16,35 | 48.137    |
| 1,00                 | MECALUX          | 4,06     | 4,05   | 674     | -0,01 | 4,10  | 4,02  | 35.797    |
| 0,25                 | PARKES REUNIDOS  | 3,71     | 3,70   | 616     | -0,01 | 3,72  | 3,65  | 39.403    |
| 3,00                 | PICKING PACK     | 1,27     | 1,28   | 213     | 0,01  |       |       |           |

I.G.B.M.: INDICE GENERAL DE LA BOLSA DE MADRID

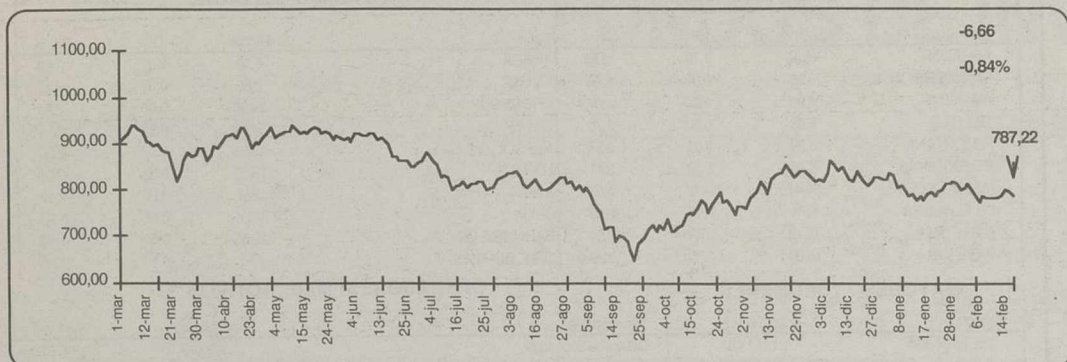

INDICES GENERALES Y SECTORIALES

| Nombre           | Anterior  | Último    | Dif % | Dif     |
|------------------|-----------|-----------|-------|---------|
| BARCELONA        | 683,12    | 675,00    | -1,19 | -8,12   |
| BILBAO           | 1.391,05  | 1.376,99  | -1,01 | -14,06  |
| VALENCIA         | 627,72    | 620,96    | -1,08 | -6,76   |
| N. TECNOLOGIA    | 1.159,99  | #N/A      | #N/A  | #N/A    |
| FTSE LATIBEX     | 900,70    | 900,90    | 0,02  | 0,20    |
| IBEX FINAN.      | 8.552,30  | 8.467,20  | -1,00 | -85,10  |
| IBEX NUEVO MERC. | 2.674,10  | 2.626,80  | -1,77 | -47,30  |
| IBEX UTILIT.     | 15.657,10 | 15.501,70 | -0,99 | -155,40 |
| IBEX INDUST.     | 5.078,60  | 5.035,90  | -0,84 | -42,70  |
| ALIMENTACION     | 1.091,36  | 1.090,48  | -0,08 | -0,88   |
| C.MINORISTA      | 1.060,88  | 1.059,16  | -0,16 | -1,72   |
| BEBIDA/TABAC     | 990,44    | 985,43    | -0,51 | -5,01   |
| TEXTIL,...       | 1.045,17  | 1.034,48  | -1,02 | -10,69  |
| OTROS BIENES     | 1.054,17  | 1.054,10  | -0,01 | -0,07   |
| B.EQUIPO         | 1.058,37  | 1.071,88  | 1,28  | 13,51   |
| METALES          | 1.045,87  | 1.034,92  | -1,05 | -10,95  |
| MAT.CONSTRUC     | 1.028,80  | 1.034,58  | 0,56  | 5,78    |
| PAPEL,...        | 1.058,70  | 1.071,19  | 1,18  | 12,49   |

INDICES INTERNACIONALES

| Nombre       | Anterior  | Ultimo    | Dif % | Dif    |
|--------------|-----------|-----------|-------|--------|
| S&P500       | 1.116,48  | 1.104,18  | -1,10 | -12,3  |
| DAX XETRA    | 4.862,60  | 4.858,03  | -0,09 | -4,57  |
| MIBTEL       | 22.062,00 | 21.980,00 | -0,37 | -82    |
| SWISS MARKET | 6.414,40  | 6.378,50  | -0,56 | -35,9  |
| HANG SENG    | 10.961,80 | 11.002,80 | 0,37  | 41     |
| SWISS PERFO. | 4.374,97  | 4.350,83  | -0,55 | -24,14 |
| LISBOAVL30   | 3.541,70  | 3.538,43  | -0,09 | -3,27  |
| EUROTOP 100  | 2.762,72  | 2.744,87  | -0,65 | -17,85 |
| EUROTOP 300  | 1.224,10  | 1.216,13  | -0,65 | -7,97  |
| NASDAQ COMP. | 1.843,37  | 1.805,20  | -2,07 | -38,17 |
| NASDAQ 100   | 1.474,71  | 1.436,70  | -2,58 | -38,01 |
| MIB 30       | 30.709,00 | 30.562,00 | -0,48 | -147   |
| MOSCU RTS    | 293,55    | 290,98    | -0,88 | -2,57  |
| BOVESPA      | 13.229,50 | 13.118,40 | -0,84 | -111,1 |
| MERVAL       | 376,15    | 393,31    | 4,56  | 17,16  |
| MEXICO       | 6.697,67  | 6.689,73  | -0,12 | -7,94  |
| SANTIAGO IGP | 5.287,29  | 5.279,09  | -0,16 | -8,2   |
| LIMA IG      | 1.272,17  | 1.270,03  | -0,17 | -2,14  |
| CARACAS IG   | 6.768,26  | 6.788,87  | 0,30  | 20,61  |
| BOGOTA IG    | 1.131,88  | 1.122,26  | -0,85 | -9,62  |

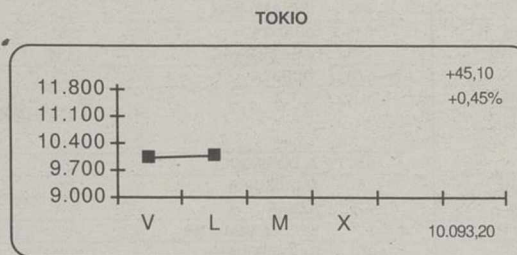
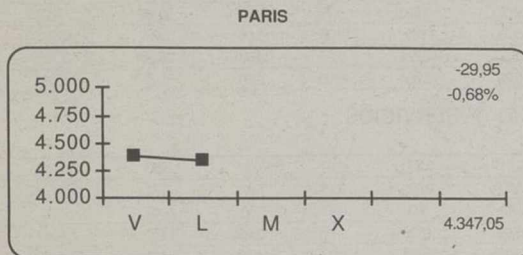
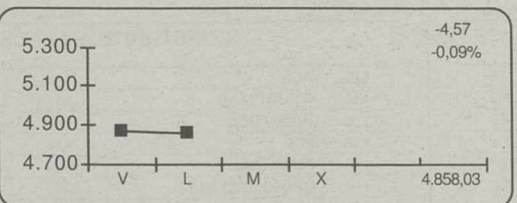
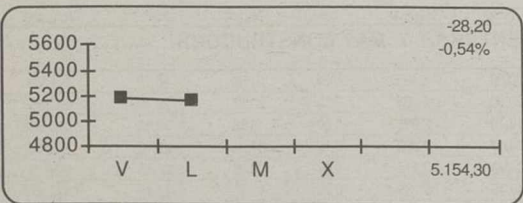
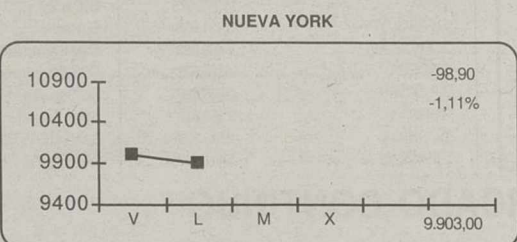
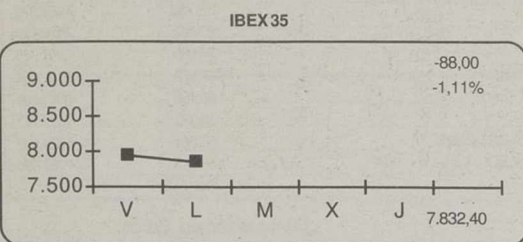

MERCADO DE DIVISAS

|           | Peseta | Marco   | Dolar     | Euro    | Franco F. | Libra E.  | 100 Liras | Franco S. | Yen    |
|-----------|--------|---------|-----------|---------|-----------|-----------|-----------|-----------|--------|
| Peseta    |        | 85,072  | 190,910   | 166,386 | 25,368    | 272,770   | 0,086     | 112,426   | 1,441  |
| Marco     | 0,012  |         | 2,244     | 2,244   | 0,298     | 3,206     | 0,001     | 1,322     | 0,017  |
| Dolar     | 0,005  | 0,446   |           | 0,871   | 0,133     | 1,429     | 0,000     | 0,589     |        |
| Euro      | 0,005  | 0,005   | 1,148     |         | 1,148     | 1,639     | 1,639     | 0,676     | 0,009  |
| Franco F. | 0,039  | 3,354   | 7,526     | 25,368  |           | 10,753    | 0,003     | 4,432     | 0,057  |
| Libra E.  | 0,004  | 0,312   | 0,700     | 0,610   | 0,093     |           | 0,000     | 0,412     | 0,005  |
| 100 Liras | 11,641 | 990,359 | 2.222,468 | 0,086   | 295,320   | 3.175,437 |           | 1.308,801 | 16,769 |
| Franco S. | 0,009  | 0,757   | 1,698     | 1,480   | 0,226     | 2,426     | 0,001     |           | 0,013  |
| Yen       | 0,694  | 50,057  |           | 115,520 | 17,611    | 190,259   | 0,060     | 79,047    |        |

TIPOS DE INTERES

| Plazo             | Tipo  |
|-------------------|-------|
| Euribor ON        | 3,29% |
| Euribor 1 Semana  | 3,29% |
| Euribor 2 Semanas | 3,30% |
| Euribor 1 Mes     | 3,32% |
| Euribor 2 Meses   | 3,34% |
| Euribor 3 Meses   | 3,34% |
| Euribor 6 Meses   | 3,37% |
| Euribor 9 Meses   | 3,45% |
| Euribor 1 Año     | 3,59% |

PROXIMOS PAGOS DE DIVIDENDOS

| Nombre       | Concepto | Div Año | Div Ejer | Ejerc | Bruto | Neto | F Pago  |
|--------------|----------|---------|----------|-------|-------|------|---------|
| B.PASTOR     | A Cuenta | 1       | 1        | 2001  | 0,12  | 0,1  | 18/2/02 |
| ALDEASA      | A Cuenta | 1       | 1        | 2001  | 0,25  | 0,2  | 20/2/02 |
| POPULARINSA  | A Cuenta | 1       | 1        | 2001  | 0,25  | 0,2  | 21/2/02 |
| IBERSUIZAS   | A Cuenta | 1       | 1        | 2001  | 0,38  | 0,31 | 21/2/02 |
| MAPFRE VIDA  | A Cuenta | 1       | 1        | 2001  | 0,29  | 0,24 | 27/2/02 |
| FAES         | A Cuenta | 1       | 1        | 2001  | 0,09  | 0,07 | 28/2/02 |
| TUBOS REUNI. | A Cuenta | 1       | 1        | 2001  | 0,15  | 0,12 | 15/3/02 |
| IBERPISTAS   | A Cuenta | 1       | 1        | 2001  | 0,1   | 0,08 | 7/5/02  |
| 0            | 0        | 0       | 0        | 0     | 0     | 0    | 0/1/00  |
| 0            | 0        | 0       | 0        | 0     | 0     | 0    | 0/1/00  |

AMPLIACIONES DE CAPITAL EN CURSO

| Nombre | N A | Inic Amp | Fin Amp  | P Título | Desembolso | Benefic  | Teórico Acc |
|--------|-----|----------|----------|----------|------------|----------|-------------|
| 0      | 0 0 | 0-ene-00 | 0-ene-00 | 0,00     | 0,00       | 0-ene-00 | 0,00        |
| 0      | 0 0 | 0-ene-00 | 0-ene-00 | 0,00     | 0,00       | 0-ene-00 | 0,00        |
| 0      | 0 0 | 0-ene-00 | 0-ene-00 | 0,00     | 0,00       | 0-ene-00 | 0,00        |
| 0      | 0 0 | 0-ene-00 | 0-ene-00 | 0,00     | 0,00       | 0-ene-00 | 0,00        |
| 0      | 0 0 | 0-ene-00 | 0-ene-00 | 0,00     | 0,00       | 0-ene-00 | 0,00        |

MERCADO DE FUTUROS

| Valor          | Anterior | Último   | Dif.   | Máx.      | Mín.     | Volumen | Open    |
|----------------|----------|----------|--------|-----------|----------|---------|---------|
| Fut.Ibex35     | 7.939,00 | 7.845,50 | -93,50 | 8.000,000 | 7.835,00 | 6.573   | 40.784  |
| Fut.Minilbex   | 7.939,00 | 7.845,50 | -93,50 | 7.995,000 | 7.840,00 | 2.224   | 965     |
| Fut.BBVA       | 12,98    | 12,75    | -0,23  | 13,02     | 12,73    | 758     | 153.840 |
| Fut.BSCH       | 8,93     | 8,86     | -0,07  | 9,01      | 8,80     | 550     | 186.951 |
| Fut.Endesa     | 17,16    | 16,93    | -0,23  | 17,08     | 16,85    | 239     | 16.281  |
| Fut.Repsol     | 13,92    | 13,71    | -0,21  | 13,89     | 13,62    | 337     | 26.812  |
| Fut.Telefónica | 12,99    | 13,00    | +0,01  | 13,20     | 12,85    | 1.169   | 308.339 |

Futuros sobre Bono Nacional E-5, E-10 y E-30 Años

| Valor            | Anterior | Último | Dif.  | Máx.   | Mín.  | Volumen | Open  |
|------------------|----------|--------|-------|--------|-------|---------|-------|
| Fut.Maz.02BNE-10 | 92,06    | 92,08  | +0,02 | 92,050 | 92,05 | 24      | 2.920 |
| Fut.Jun.02BNE-10 |          | 92,06  |       |        |       |         |       |

Página Diseñada y Realizada por Invercapital Mancha, Sociedad Representante para Castilla - La Mancha de Beta Capital S.V.B. S.A.

MATERIAS PRIMAS

| Nombre               | Ultimo   | Compra   | Venta    |
|----------------------|----------|----------|----------|
| Aluminio 3M LME      | 1.368,00 | 1.368,00 | 1.373,00 |
| Aluminio LME         | 1.365,50 | 1.363,00 | 1.363,00 |
| HOME HEATING OIL     | 0,56     | 0,55     | 0,56     |
| NATURAL GAS          | 2,20     | 2,15     | 2,21     |
| Oro                  | 260,45   | 297,15   | 297,90   |
| Paladio              | 370,00   | 370,00   | 380,00   |
| PETROLEO BRENT 1 MES | 20,49    | 20,47    | 20,89    |
| Plata                | 4,52     | 4,52     | 4,54     |
| Platino              | 468,00   | 468,00   | 473,00   |
| Zinc 3M LME          | 784,00   | 784,00   | 785,00   |
| Zinc LME             | 762,00   | 0,00     | 0,00     |

CURSO DE INICIACION A LA BOLSA

!Conozca los mercados financieros!

No se exigen especiales requisitos  
Plazas limitadas.  
Horario: Lunes a Viernes de 19 a 21 horas.(10h.)  
Precio: 60,10 Euros. (10.000 Pts.)

¡ No se lo pierda!

BETA CAPITAL S.V.B.

InverCapital Mancha.Soc.Representante

Tlf.: 967524045 Fax: 967524056  
E-mail: invercapital@betabacete.com

inversiones de calidad

Invercapital  Mancha  
sociedad limitada

SOCIEDAD REPRESENTANTE DE BETA CAPITAL PARA CASTILLA - LA MANCHA

Beta  Capital

SOCIEDAD DE VALORES Y BOLSA, S.A.

Bush insiste en la tesis del "eje del mal" durante su visita a Japón

## EE.UU. "examina todas las opciones" en torno a Irak

El presidente estadounidense, George W. Bush, aprovechó ayer su viaje oficial a Japón para insistir en sus tesis sobre las amenazas mundiales que suponen Irak, Irán y Corea del Norte, aunque no olvidó las atenciones a su anfitrión, el primer ministro Junichiro Koizumi, al que expresó su apoyo en esta delicada coyuntura económica. En respuesta, Koizumi optó por 'pasar de puntillas' sobre la polémica propuesta de Bush para acabar definitivamente con el Protocolo de Kioto.



El matrimonio Bush posa con el premier nipón Koizumi. EFE

AGENCIAS

La entrevista personal que Bush y Koizumi mantuvieron en el primer día de la gira asiática del presidente estadounidense, ambos mandatarios abordaron como tema prioritario la lucha contra el terrorismo, que Washington quiere extender más allá de la red Al Qaeda y de la campaña militar en Afganistán.

En este sentido, Bush reiteró su posición sobre Irak, Irán y Corea del Norte -a los que considera un "eje del mal"-, subrayando que Washington desea

"resolver todos los problemas de manera pacífica" pero que guarda "todas las opciones sobre la mesa". "No se ha discutido acción militar alguna contra un país específico", recordaron por su parte fuentes de la delegación norteamericana.

Dentro de esta misma cuestión, el presidente estadounidense agradeció a Koizumi el apoyo brindado tras los atentados del 11 de septiembre. En efecto, Japón adoptó a finales del año pasado una ley especial

para enviar buques de guerra al Océano Índico, en la que supone la primera misión militar fuera del archipiélago tras la Segunda Guerra acción mutua fue la maltrecha economía japonesa, que ha provocado, junto a la destitución de la popular ministra de Asuntos Exteriores, Makiko Tanaka, una importante caída de la popularidad del primer ministro nipón.

Tras insistir en la importancia para Estados Unidos de una alianza estratégica y mili-

tar con Japón -"es uno de nuestros mayores amigos", afirmó-, Bush elogió a Koizumi, afirmando que el unen a él "buenas relaciones personales". "Es un hombre en el cual confío y de quien busco consejo", añadió el presidente estadounidense.

Bush explicó a los medios que Koizumi hizo hincapié en la reforma del sistema bancario para acabar con los créditos dudosos, la deflación y la derreglamentación. "Tengo confianza en la estrategia de ese hombre, en su capacidad y su voluntad de realizar su programa", declaró Bush, respecto de las reformas prometidas hace diez meses por Koizumi.

### UN ERROR PROVOCA EL PÁNICO BURSÁTIL

Lo cierto es que estos elogios no fueron sin tropiezos, ya que Bush confundió "deflación" con "devaluación", y provocó el pánico momentáneo en la Bolsa de Tokio, donde los inversores se lanzaron a la venta de yenes al creer que el Gobierno iba a devaluar el yen. Según los analistas, a los pocos minutos el dólar había subido de 132,55 a 132,80 yenes.

Respecto a los nuevos planes medioambientales de Bush, otra de las cuestiones que suscitaban más interés, Koizumi optó por mostrar prudencia, calificando la iniciativa estadounidense de "muy positiva"; sin embargo, matizó que espera "otros esfuerzos" de Washington, en línea con lo declarado en los últimos días para salvar el Protocolo contra el cambio climático definido en la capital japonesa en 1997.

Este martes el presidente estadounidense pronunciará un discurso en la Dieta (Parlamento), donde se ha organizado un movimiento de boicot por parte de un grupo de ciudadanos que se oponen a la extensión de la campaña antiterrorista a otros países que no sean Afganistán.

Por su parte, el secretario de Estado, Colin Powell, dijo ayer que EE.UU. "examina todas las opciones" para resolver el problema de Irak. El jefe de la diplomacia estadounidense dijo en dos programas de televisión que EE.UU. desconfía de las garantías ofrecidas por el gobernante iraquí, Saddam Husein, de que a éste "no le interesa adquirir armas de destrucción masiva".

## Un tercer alto mando militar se suma a la disidencia contra Chávez en Venezuela

AGENCIAS

Nuevas voces militares se alzan contra Chávez en Venezuela. Esta vez fue un contraalmirante de la Fuerza Naval, Carlos Molina Tamayo, quien ayer pidió públicamente la renuncia del presidente. En su declaración hizo un llamamiento al Tribunal Supremo de Justicia (TSJ) para que enjuicie al mandatario, en caso de que éste quiera permanecer más tiempo en el poder. Al igual que lo hicieron días pasados el coronel de Aviación Pedro Soto y el capitán de la Guardia Nacional Pedro Flores, Molina Tamayo, otro alto cargo militar, se pronunció contra la Administración 'chavista' y reclamó a la sociedad el "reestablecimiento de la democracia". Por su parte, desde el Gobierno se señaló que "existe absoluta tranquilidad" en las

guarniciones.

"Manifiesto mi rechazo a la conducta violatoria de la Constitución de la República de Venezuela por parte del presidente Chávez y su régimen (...); rechazo la permanente actitud del mandatario de dividir al pueblo venezolano", concretó Molina Tamayo, quien se dirigió a las Fuerzas Armadas nacionales y al pueblo "para que se manifieste públicamente su rechazo a la posición antipatriótica de Hugo Chávez y soliciten su renuncia".

"Vamos todos juntos a exigir la renuncia de quien no supo unir a los venezolanos sembrando la división, el resentimiento y profundizando el empobrecimiento del país", recalcó, tras señalar no temer "en absoluto" represalias de parte del gobierno tras sus declaraciones que justificó como un "derecho a opinar

que le otorga la nueva Constitución". De tal forma, el también embajador venezolano en Grecia, que se presentó ante los periodistas en uniforme de gala, tras leer su curriculum (entre cuyos puestos en el gobierno de Chávez se encuentran director de Armamento de las FFAA y secretario del Consejo de Seguridad y Defensa), afirmó que si Chávez no renuncia, el Tribunal Supremo de Justicia debe "proceder a un enjuiciamiento del presidente so pena de hacerse cómplice".

Desde las instalaciones del Hotel Tamanaco en la ciudad capital, el contraalmirante calificó de "actitud complaciente" la posición tomada por algunos miembros del Tribunal Supremo de Justicia (TSJ), de la Asamblea Nacional (AN), de la Fiscalía General de la República, de la Defensoría del Pueblo, de la Contraloría y del

Poder Electoral, que a su juicio "violan los principios constitucionales".

El coronel de Aviación Pedro Soto, primer militar en activo que pidió en Venezuela la renuncia del presidente Hugo Chávez, expresó su apoyo al vicealmirante de la Marina y embajador en Grecia, Carlos Molina Tamayo. Soto, que hizo su pronunciamiento el pasado día 7, dijo ayer que respalda la posición disidente de Molina Tamayo, sobre todo cuando denunció la intención de Chávez de querer instaurar un "régimen comunista y de querer estar al servicio de la guerrilla colombiana".

Por su parte, desde el Gobierno de Venezuela, el ministro de Defensa venezolano, José Vicente Rangel, aseguró que existe "absoluta tranquilidad" en las guarniciones y estimó que las declaraciones



Carlos Molina Tamayo. EFE

efectuadas por Carlos Molina Tamayo tendrán efectos en las FFAA Nacionales.

"Todos los comandos del Ejército, armada, aviación están funcionando con absoluta normalidad y hay tranquilidad en todas las guarniciones de la República", dijo Rangel a la cadena de televisión oficial, Venezolana de Televisión, tras comentar: "No preveo que pueda haber un clima distinto; se va a actuar con mucha seguridad y firmeza".



El ministro israelí de Exteriores, Simón Peres (l), se desmarca claramente de las tesis intransigentes de Ariel Sharón.

EFE

### Tras entrevistarse con el presidente del Parlamento palestino

# Peres: "Israel no tiene el derecho moral de oprimir a los palestinos"

□ AGENCIAS

El ministro israelí de Asuntos Exteriores, Simon Peres, dijo ayer que Israel "no tiene el derecho moral de expulsar y oprimir a los palestinos", e insistió en que es indispensable el diálogo con ellos.

Así lo manifestó ayer a la Comisión de Exteriores y Seguridad en Parlamento (Knesset) en un debate en que manifestó su preocupación de que la comunidad internacional considere a Israel como "un país problemático y sin solución".

El jefe de la diplomacia israelí destacó que se debe buscar por todos los medios un "horizonte político", aunque expresó que todavía quedan muchos problemas por resolver.

"Estoy a favor de un año de diálogo (con los palestinos) y no un año de más enfrentamientos", manifestó.

Peres se entrevistó el domingo por la noche con el presidente del Parlamento palestino, Ahmed Qurea (Abu Alá), con quien trata de ultimar una iniciativa de paz que tiene por objeto el establecimiento de un Estado palestino y el fin de la violencia.

El ministro israelí agregó que no presentará el documento que negocia con Abu Alá al Gabinete que encabeza el primer ministro, Ariel Sharón, porque "el Gobierno todavía no ha decidido cuál es su cami-

no" respecto a los palestinos.

Sin embargo, Peres alabó cualquier posible acercamiento de Sharón a representantes palestinos, contactos que están previstos para las próximas semanas según fuentes cercanas a la oficina del primer ministro.

Mientras tanto, el Ejército israelí ha creado una especie de "zona de seguridad" parcial y temporal de entre 1 y 3 kilóme-

tros de ancho en territorios palestinos de la franja de Gaza, dijeron ayer fuentes de la Policía y de otros organismos de seguridad palestinos. En Israel, el Ejército de ese país confirmó que "en varias zonas de la franja de Gaza se erigieron posiciones militares desde donde se dominan puntos estratégicos, y se amplió el corredor Netsarim para impedir el disparo de proyectiles de mortero y de misiles

Kasam 2 a territorio israelí". También fuentes de la Seguridad Pública de la Autonomía Palestina en Gaza dijeron que "los israelíes intentan impedir el lanzamiento de misiles Kasam 2". Guerrilleros palestinos disparan proyectiles de mortero desde diversos puntos de la franja de Gaza contra territorio israelí, y hace diez días lanzaron por primera vez un misil de tipo Kasam 2.

### Continúa la ofensiva terrorista de los extremistas palestinos en Gaza y Cisjordania

□ AGENCIAS

Al menos dos israelíes murieron en un ataque efectuado ayer por palestinos en el sur de la franja de Gaza, en el que también falleció uno de los atacantes, informó la radio estatal de Israel desde Jerusalén. Los hechos se produjeron poco antes de las 19.00 hora local (17.00 GMT), en los alrededores del paso fronterizo de Kisufim y cerca del enclave de asentamientos judíos de Gush Katif, de la franja de Gaza. Los atacantes utilizaron contra sus víctimas armas de fuego y granadas de mano, según explicaron las fuentes.

En el ataque, que efectuaron guerrilleros contra el coche en el que viajaban las víctimas mortales, resultaron heridos otros seis israelíes, dos de los cuales se encuentran en estado crítico, otros dos tienen heridas graves y los dos restantes leves.

Horas antes, en Cisjordania, un israelí murió

cuando un suicida palestino se inmoló al hacer estallar la carga explosiva que llevaba en su coche tras ser detenido en un control militar.

El primer ministro israelí, Ariel Sharón, convocaba anoche una reunión con los jefes de los organismos de seguridad con el fin de estudiar la forma de combatir una intensa ofensiva palestina que dura ya dos semanas.

"La situación a la que hemos llegado exige una revisión", dijo Sharón, sin entrar en más detalles, en una reunión con los miembros del grupo parlamentario del Likud, partido que él mismo preside.

El Ejército israelí ha reforzado estas últimas semanas sus efectivos en los alrededores de las ciudades cisjordanas de Belén, Kalkilia, Tulkerem, Naplusa y Jenín, mientras que Ramala -donde Israel tiene confinado al presidente palestino, Yaser Arafat- está cercada desde comienzos de diciembre.



Piqué y Solana, ayer en Bruselas.

### La UE asumirá la misión policial en Bosnia tras lograr un acuerdo sobre su financiación

□ AGENCIAS

Los ministros de Exteriores de la UE alcanzaron ayer un acuerdo para asumir la misión de policía internacional en Bosnia-Herzegovina, tras superar sus discrepancias sobre financiación, dijeron fuentes comunitarias.

El acuerdo final fue alcanzado en la reunión que ayer celebraban los ministros de Exteriores de los Quince en Bruselas.

Las discrepancias sobre la fórmula de financiación "han sido superadas y hay un acuerdo sobre la base de la propuesta presentada por la Presidencia española", que contempla un reparto del coste entre el presupuesto comunitario y los Estados miembros, agregaron las fuentes. Se calcula que el total serán necesarios 38 millones de euros anuales para hacer frente a los gastos de la misión policial en Bosnia-Herzegovina, de ellos 17 millones destinados a dietas del personal que serán asumidos por los países. Diez millones serán aportados del presupuesto comunitario y la cantidad restante será repartida entre los países de la UE conforme a su PIB (Producto Interior Bruto). Se prevé también la cifra de 14 millones de euros para hacer frente a los preparativos de la misión durante este año, especialmente para "inversiones de equipamiento".

La UE asumirá esa operación el 1 de enero de 2003 por un periodo de tres años y la misión estará integrada por 466 policías, 67 expertos civiles y 289 contratados locales, dijeron fuentes diplomáticas.

El ministro español de Exteriores y presidente del Consejo de la UE, Josep Piqué, calificó de "histórica" la decisión y que se tratará de la primera operación de gestión de crisis que asumirá la Unión Europea dentro de la nueva política de Seguridad y Defensa.

En principio existe también un acuerdo de los Quince para que el danés Sven Frederiksen dirija la operación con el cargo de "comisario de policía" bajo la autoridad del enviado internacional para Bosnia-Herzegovina, que lo será también de la Unión Europea.

## Milosevic se proclama "vencedor moral" del juicio

# El primer testigo de la fiscalía denuncia el "apartheid" de los albaneses en Kosovo

□ AGENCIAS

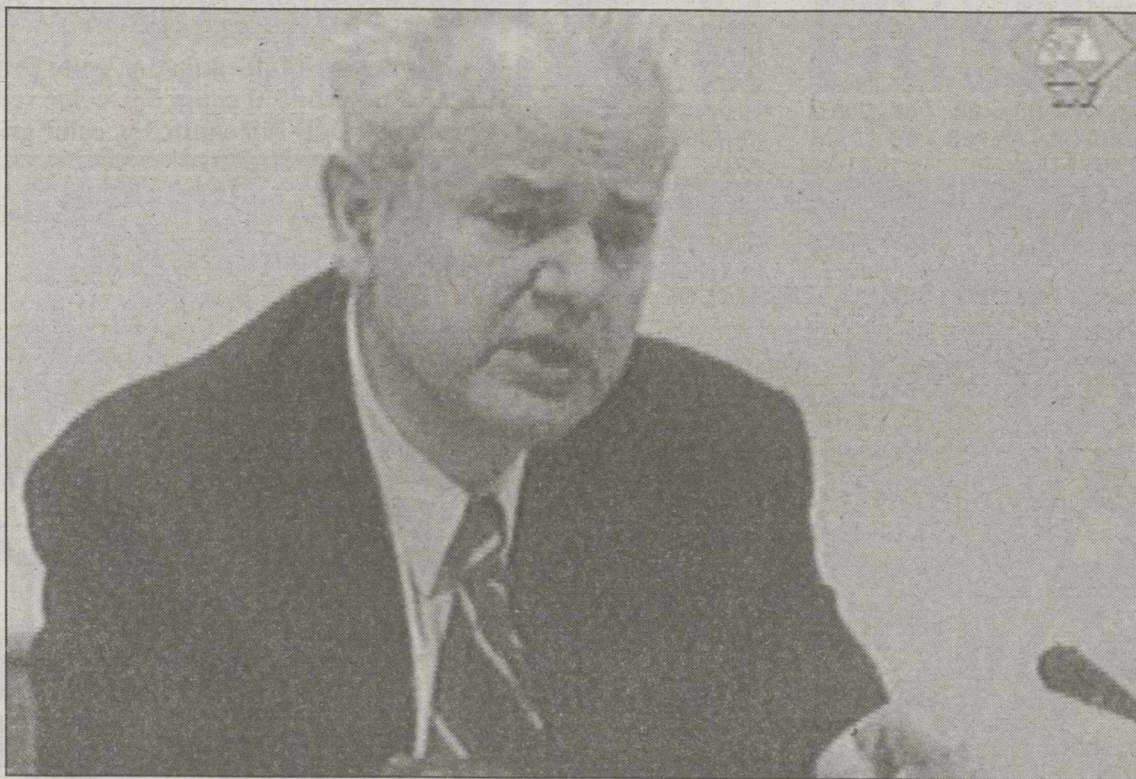

Slobodan Milosevic durante la sesión de ayer en el Tribunal de La Haya.

EFE

El ex presidente yugoslavo, Slobodan Milosevic, volvió ayer a hacer del ataque su mejor defensa. El ex mandatario serbio y yugoslavo dio por finalizada la exposición de los grandes argumentos de su defensa ante el Tribunal Penal Internacional para la antigua Yugoslavia (TPI) de La Haya asegurando que es el "vencedor moral" del juicio puesto que "la verdad" está de su lado y que su actuación salvó la vida de cientos de miles de serbios de Bosnia y Croacia y acusando al "neocolonialismo" occidental de haber causado la descomposición de la antigua República Federal Socialista de Yugoslavia. En definitiva, se proclamó "vencedor moral", ante "ese gran jurado que es la opinión pública en su conjunto", del juicio que se sigue contra él por los delitos de genocidio y crímenes de guerra y contra la Humanidad.

Finalizado el turno de la defensa, la acusación comenzó a presentar sus argumentos en contra de Milosevic por los hechos de Kosovo, para lo cual ya han empezado a comparecer los primeros testigos de cargo. En lo que respecta a esta provincia serbia, el ex jefe de Estado está acusado de ser responsable, en su entonces calidad de presidente de la República Federal de Yugoslavia (RFY), de la expulsión de 800.000 albanokosovares y del homicidio de al menos noventa y cinco.

Un político albanokosovar, Mahmut Bakalli, fue el primero en declarar. Durante su intervención, este antiguo dirigente provincial del Partido Comunista denunció la existencia de un "apartheid impuesto" en la provincia bajo el régimen de Milosevic.

Bakalli formó parte, en mayo de 1998, de una comisión que se trasladó a Belgrado para analizar con el presidente la forma de poner fin a las tensiones entre serbios y albaneses. En 1981, dimitió de su cargo en el partido en solidaridad con un grupo de manifestantes albanokosovares que se enfrentó a la Policía y posteriormente se unió a la Alianza para el Futuro de Kosovo, liderada por el antiguo dirigente guerrillero Ramush Haradinaj.

Mahmut Bakalli afirmó ante el TPI que fue perseguido por la Justicia y que permaneció dos años en la cárcel. Asimismo, denunció una sistemática ofensiva contra los albaneses de Kosovo. "Se expulsaba a la gente de sus trabajos, se les expulsaba de las oficinas del Gobierno, de los actos culturales, de la educación; en general, de la vida social", aseguró.

## Medidas excepcionales para preservar la seguridad de los testigos

□ AGENCIAS

Uno de los temas que más preocupan, en esta nueva fase, es la seguridad de los testigos de cargo o de las víctimas. En ese sentido, el TPI ya ha precisado que se llevará a cabo una serie de medidas de protección, como, "en circunstancias excepcionales", mantener oculta la identidad de los testigos cuando se considere que su vida corre peligro (en caso contrario, su identidad debe revelarse con tiempo suficiente para que la defensa pueda presentar sus contraargumentos) o vigilar el tono en que se realicen las preguntas para evitar cualquier tipo de intimidación.

Por su parte, Milosevic volvió ayer a insistir sobre la ilegalidad del TPI, y denunció los "golpes bajos" de la acusación, las insinuaciones y los rumores. También acusó enérgicamente a los medios de comunicación de deformar la verdad, lo cual constituye, según él, "un arma nueva y más mortífera que las utilizadas en el pasado".

## La Policía detiene a cuatro personas tras encontrar un arsenal en el Ulster

□ AGENCIAS

Cuatro personas fueron detenidas el domingo por la noche tras encontrarse armas en la localidad de Coalisland, en el condado de Tyrone, en el oeste de Irlanda del Norte, informó ayer la policía de la provincia.

Artificieros del Ejército británico cerraron el acceso al público de un área boscosa en Coalisland, donde anteanoche se encontró un lanzacohetes y un proyectil, añadió la fuente.

Según Stephen White, asistente del comisario de la policía norirlandesa, todo apunta a que las armas pertenecían a algún grupo disidente republicano contrario al proceso de paz. "Este ha sido un importante éxito contra terroristas disidentes republicanos", añadió White.

## El populista austríaco Joerg Haider se retracta de su intención de dejar la política

□ AGENCIAS

Los liberales austríacos (FPOE) se muestran aliviados tras el anuncio de su ideólogo, el populista Joerg Haider, de que seguirá apoyándose a nivel federal tras un fin de semana de pánico por su presunta retirada a su feudo de Carintia, enojado ante la aparente rebelión de varios dirigentes jóvenes de su partido.

Tras comunicar el viernes ante las cámaras de la televisión pública, que abandonaba la política para dejar el FPOE en manos de sus pupilos, Haider se retractó parcialmente de su retirada, dio por concluida la más grave crisis del partido gubernamental y declaró su intención de apoyar a sus compañeros a nivel nacional.

## Conmutada la pena de muerte al golpista fiyiano George Speight

□ AGENCIAS

El empresario y golpista fiyiano George Speight pasará el resto de sus días en prisión tras conmutar ayer el presidente del país la pena de muerte, a la que había sido condenado, por cadena perpetua. El presidente, Ratu Josefa Iloilo, conmutó el indulto al golpista, condenado por el Tribunal Supremo de Fiyi a morir en la horca, tras pedir clemencia, el

condenado, quien ante las autoridades reconoció su delito. "Me declaro culpable, su señoría", confesó en voz alta Speight, antes de escuchar la sentencia. Speight lideró una intentona golpista en mayo de 2000 que derribó al Gobierno democrático del primer ministro Mahendra Chaudhry, el primero de ascendencia india en la historia de Fiyi.

Según sus abogados, su reconocimiento del delito fue un

intento de cerrar las viejas heridas entre los indígenas nativos y los fiyianos de ascendencia india, que suman el 44% de los 800.000 habitantes de Fiyi. El empresario fiyiano, de padre inglés y madre fiyiana, y que justificó el golpe en la defensa de los derechos de los indígenas frente a la cada vez más poderosa minoría india, sucumbió al llanto cuando el juez Scott dijo: "que el Señor le compadezca".

## La guerrilla colombiana obtiene 2.500 millones de dólares del narcotráfico

□ AGENCIAS

La guerrilla colombiana obtiene 2.500 millones de dólares del narcotráfico, según dijo ayer el aspirante presidencial del Partido Conservador (en el Gobierno), Juan Camilo Restrepo.

El candidato aseguró que el 30 por ciento del total del dinero ilegal obtenido por el narcotráfico en este país andino, tiene como paradero "los bolsillos de la guerrilla".

Ante una nutrida concurrencia en la ciudad de Ibagué,

capital del departamento del Tolima, centro oeste del país, donde expuso su programa presidencial, Restrepo agregó que el Estado necesita combatir el narcotráfico con todas las herramientas que estén a su alcance.

El aspirante dijo que si bien los esfuerzos del actual presidente colombiano, Andrés Pastrana, para combatir este flagelo han sido positivos durante su mandato, agregó que cada vez más la guerrilla se financia y fortalece con el dinero de la droga.

## La Tribuna de Albacete



| MARCA                           | MATRICULA | COLOR   |
|---------------------------------|-----------|---------|
| ACCENT 1.3 GL DA + AA + CC      | M 9838 YW | AZUL    |
| ACCENT 1.3 GL DA + AA + CC      | M 9744 YW | GRAFITO |
| ATOS PRIME AA+DA+EE+CC          | 8192 BNJ  | AZUL    |
| ACCENT 1.3 LS DA + AA           | M 1403 XJ | BLANCO  |
| ATOS PRIME AA +DA+CC+EE         | 8191 BNJ  | ROJO    |
| ACCENT 1.3 GLS AA + LL + AL     | AB 5212 O | ROJO    |
| ROVER 220 SDI FULL              | AB 2354 S | BLANCO  |
| HYUNDAI PONY 4P CC+DA+EE        | CE 9546 E | GRANATE |
| FORD ORION 1.8 CLX AA + CC + EE | AB 4206 M | GRANATE |
| ALMERA 2.0 TDI ABS+CC+AA+EE     | AB 4702 T | VERDE   |
| OPEL VECTRA DTI 16V FULL        | V 2791 GM | AZUL    |
| NISSAN SERENA DLX               | AB 0609 P | BLANCO  |
| HYUNDAI COUPE 1.6 FULL          | AB 6130 M | ROJO    |
| CITROEN BERLINGO DIESEL         | AB 3833 P | ROJO    |

Ctra. Madrid, 12-23 Tef.: 967-52 33 85 ALBACETE



## TOYOTA OCASION UNICA

TRES UNIDADES DE LIQUIDACION DE STOCK

- Corolla 1.4 vvt-i full equip 5.p. color gris plata
- Corolla 1.4 vvt-i full equip 5.p. color verde metal
- Corolla 2.0 D4D full equip 3.p. color gris plata

**AUTOALBA**  
Avda. Cronista Mateo y Sotos, 14  
Tlf. 967 21 83 81 ALBACETE

Garantía **3** AÑOS  
o 100.000 Km.

Tenemos los mejores coches

## Cars Cars

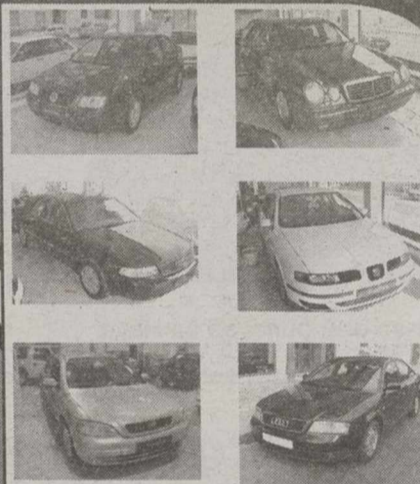

Seminuevos  
Nuevos  
Km 0 - 1 año de  
Garantía ó 2  
si lo prefiere  
Certificados  
Financiación.

C/ Alcalde  
Conangla, 58  
02001 ALBACETE  
TEL. 967 24 64 07

## Centro de vehículos de Ocasión

| MODELO                     | AÑO | GARANTIA |
|----------------------------|-----|----------|
| CITROEN JUMPER 1.9 D       | 97  | 6 MESES  |
| OPEL CORSA B               | 98  | 1 AÑO    |
| CITROEN SAXO 1.5 D SX      | 01  | 1 AÑO    |
| OPEL ASTRA 1.6             | 93  | 6 MESES  |
| CITROEN XSARA 1.6 I        | 01  | 1 AÑO    |
| CITROEN JUMPY 1.9 TD       | 97  | 6 MESES  |
| SEAT CORDOBA 1.4           | 93  | 6 MESES  |
| RENAULT R-19 19 D          | 93  | 3 MESES  |
| CITROEN XANTIA 2.0 HDI 110 | 99  | 1 AÑO    |
| RENAULT MEGANE CLASSIC D   | 99  | 1 AÑO    |



**AUTOMOVILES VEGUISA**

Carretera Casas Ibáñez, Km 3. Tel.: 967 52 42 31.  
(Junto al club de tenis) ALBACETE

www.servimotor.net

| VEHICULO             | AÑO    | KM.     | PRECIO                  | EXTRAS      |
|----------------------|--------|---------|-------------------------|-------------|
| L. ROVER FREELANDER  | JUN-01 | 5.000   | DESDE 231,01 EUROS/MES  | FULL EQUIPE |
| AUDI A-4 2.8 QUATTRO | FEB-97 | 124.900 | DESDE 216,11 EUROS/MES  | FULL EQUIPE |
| TOYOTA AVENSIS D-4D  | FEB-01 | 20.000  | DESDE 208,65 EUROS/MES  | FULL EQUIPE |
| VOLVO 850 TDI        | JUL-96 | 169.000 | DESDE 193,60 EUROS/MES* | FULL EQUIPE |
| VW GOLF TDI          | ABR-98 | 110.000 | DESDE 149,04 EUROS/MES  | FULL EQUIPE |
| TOYOTA COROLLA 1.6   | MAR-01 | 20.000  | DESDE 122,96 EUROS/MES  | FULL EQUIPE |
| SEAT IBIZA 1.4 I     | MAR-01 | 7.000   | DESDE 122,96 EUROS/MES  | FULL EQUIPE |
| OPEL CORSA 1.2 16 V. | SEP-00 | 22.000  | DESDE 109,92 EUROS/MES  | FULL EQUIPE |
| FORD FIESTA 1.4      | MAR-96 | 29.000  | DESDE 108,39 EUROS/MES* | FULL EQUIPE |

Financiación excepcional del 100% del vehículo  
Todos los vehículos tienen un año de garantía  
C/ AVILA, 8. TLF. 967 52 20 62



## ALQUILER DE TURISMOS Y FURGONETAS

NUESTRA OFICINA ESTA SITUADA EN CALLE CASAS IBAÑEZ Nº 21 . 02006 ALBACETE. TELEFONO: 967 24 87 20 / 21  
FAX: 967 24 88 46 (INTERIOR EXPOSICION CONCESIONARIO CITROEN VEGUISA)

CENTRAL RESERVAS NACIONAL: 902 100 101  
FURGONETAS: 902 100 616  
INTERNACIONAL: 902 100 515

TENEMOS PRESENCIA EN TODOS LOS AEROPUERTOS NACIONALES Y TODOS NUESTROS TURISMOS DISPONEN DE AIRE ACONDICIONADO Y RADIOCASSETTE.

*El incisivo delantero, otra vez en racha*

# Jesús Perera, con hambre de goles, alcanza a Basti

□ A.G.

Jesús Perera tiene buena parte de "culpa" en la recuperación goleadora del Albacete Balompié, que en sus últimas tres jornadas, ha conseguido llegar a la nada desdeñable cota de tres goles, que le ha permitido, por cierto, encadenar tres victorias consecutivas: 2-3 en el Nuevo Vivero; 3-1 ante el Numancia y 3-0 ante el Xerez, en el Carlos Belmonte.

Perera ha tenido una participación directa en los resultados, siendo objeto de penalties en Badajoz y en casa ante el Numancia, y marcando en los dos últimos partidos, ante los sorianos y ante los xerezanos.

El jugador extremeño nacido en Olivenza (Badajoz) ha recuperado definitivamente la punta de velocidad que tenía antes de la lesión muscular producida frente al Oviedo, y que le tuvo apartado de los terrenos dos meses. En el transcurso de la misma, intentó acelerar su recuperación en un amistoso en La Roda y esto no hizo más que retrasar su puesta a punto un par de semanas más. Ya se sabe que en esto de las lesiones musculares, las prisas no son recomendables.

Por fortuna, la lesión ya está en el olvido, y Perera comparte en estos momentos la cabeza de los máximos goleadores del Albacete. El extremeño y Basti, con seis dianas cada uno, son los máximos goleadores del equipo blanco, seguidos muy de cerca por José y Toril, con cinco dianas cada uno.

En el capítulo de realizadores, por cierto, se estrenó el domingo el central Corona, jugador que también parece haber recuperado la firmeza tras una serie de partidos "tontos" en los que, como el resto del equipo, estuvo lejos de su mejor nivel.

Mientras, el argentino Duré supera su hasta ahora corta cifra de goles (dos dianas ante el Jaén) y no sólo retoma el olfato goleador ante el Xerez (frente al Numancia le fue anulado un gol legal), sino que lo ha acompañado con tres partidos extraordinarios, los tres últimos, en los que materialmente se ha vaciado físicamente.

En cuanto al mencionado Jesús Perera, cabe recordar que este joven jugador fue captado por el Mallorca B a través de la triquiñuela del cambio de residencia para futbolistas no profesionales, cuando pertenecía al CD Badajoz, por lo que no dejó buen recuerdo en el



Perera celebra el gol ante el Xerez, el sexto en su cuenta particular.

MORENO

## *José provocó la quinta cartulina para descansar el domingo*

El delantero José, renqueante en las últimas jornadas a consecuencia de una tendinitis en la rodilla, provocó en el partido ante el Xerez la quinta cartulina, con lo que es baja segura para el choque del próximo domingo en Córdoba. Herrera quiere que el jugador aproveche este descanso para recuperarse y estar disponible en el encuentro ante el Elche. En cualquier caso, se trata de una lesión que ya lleva arrastrando tiempo y que sólo desaparecería con un descanso prolongado.

Estas molestias que arrastra José le hicieron perderse los partidos ante Gijón y Badajoz, mientras que estuvo en el banquillo frente a Numancia y Xerez, saliendo en los últimos minutos. Para el viaje a Córdoba, es posible que el técnico pueda tener ya en condiciones a Basti y Simeón, dos de los que se han caído de la lista por lesión en las últimas dos jornadas.

club pacense. A causa de esta tesitura, Perera estuvo media temporada sin poder jugar con el Mallorca B, donde coincidió con jugadores como Diego Tristán o Luque.

Herrera ya conocía a este jugador, por haberle tenido en las categorías inferiores del club albinegro, por lo que dio el visto bueno a su fichaje el pasado verano. Perera, con 21 años de edad, firmó por tres temporadas, aunque durante las dos primeras el club balear tiene opción de repesca.

Ante el Numancia marcó un gol de "listo", al robar un balón entre el defensa y el portero, y el domingo ante el Xerez siempre rondó el gol, hasta que lo consiguió, tras una sensacional jugada de todo el equipo. Perera quiere ser futbolista.



Luis Sánchez Duquez.

A

## Las derrotas ante Albacete y Córdoba sentenciaron a Sánchez Duque

□ LT

Luis Sánchez Duque se mostró ayer sorprendido con su destitución como entrenador del Numancia en la rueda de prensa en la que se ha despedido del conjunto soriano después de doce jornadas al frente del equipo.

Sánchez Duque señaló que no le dijeron "la verdad" el pasado miércoles, cuando se reunió con el presidente, Francisco Rubio, y el director general del club, Felipe Martínez: "Debo ser muy inocente porque me creí lo que me dijeron", dijo.

El técnico madrileño insistió en que fue confirmado "en todos los sentidos", y añadió: "Incluso me dijeron que si perdía cuatro partidos seguidos. Me dieron la confianza y luego no han sido sinceros conmigo".

El Numancia con Luis Sánchez Duque en el banquillo ha logrado tres victorias, tres empates y seis derrotas, aunque los peores resultados se registran a partir del inicio de la segunda vuelta, en las últimas siete jornadas, en las que sólo ha logrado dos empates en Soria de veintiún puntos posibles.

Sánchez Duque se hizo cargo del equipo en la jornada 17 en sustitución de Celestino Vallejo. Debutó con triunfo en el campo del Jaén, después empató con el Eibar en Soria y perdió en Ferrol; sin embargo, luego logró dos triunfos consecutivos ante Leganés y Levante, lo que situó al club en la undécima posición y devolvió al equipo sus opciones de meterse en los puestos de cabeza antes del inicio de la segunda vuelta.

"Las ausencias por lesión de muchos jugadores han sido claves", aseguró.

Los resultados en la segunda vuelta han llevado al consejo de administración del Numancia a tomar esta decisión, después de cuatro derrotas ante Salamanca, Sporting, Badajoz, Albacete y Córdoba, y sólo dos empates en Soria ante Recreativo y Xerez.

*El ciclista de Ossa de Montiel, con los alumnos*

# El Instituto Ramón y Cajal dedica un aula a Oscar Sevilla

□ ADOLFO GIMÉNEZ

El ciclista de Ossa de Montiel, Oscar Sevilla, hizo ayer un alto en el camino de su ya intensa preparación de cara al Tour de Francia, para inaugurar el aula que llevará su nombre en el Instituto de Enseñanza Secundaria, número 7, Ramón y Cajal, ubicado en la Avenida de España de Albacete, donde antes se estudiaba Magisterio.

Oscar Sevilla acudió por la mañana al Instituto de Enseñanza, demostrando una vez más su predisposición a acudir allí donde se le reclama, ya que por la tarde tenía previsto una inmediata vuelta a Ossa de Montiel, donde le aguardaba una sesión de trabajo de 130 kilómetros.

Sevilla, que ha adelgazado tres kilos en las últimas semanas, se encuentra ya rodando con entrenamientos fuertes, al mismo nivel que sus compañeros, que ya han iniciado la competición oficial, concretamente en la reciente Vuelta Ciclista a Mallorca.

Oscar no "debutará" este año hasta la Vuelta a Aragón, en el mes de abril. El objetivo es retrasar el inicio de la competición, con el fin de llegar lo más entero posible al Tour de Francia, donde tiene puestas las máximas ilusiones. De la misma manera, espera estar en condiciones de disputar la Vuelta Ciclista a España, en septiembre, para quitarse el sabor agri dulce de la última campaña, en la que se le escapó el título por los pelos.

La visita al Instituto que dirige el profesor Deogracias Carrión fue todo un acontecimiento para los alumnos, que le recibieron con aplausos y aprovecharon la ocasión para saludarle y pedirle autógrafos. El ciclista, por su parte, les animó a luchar contra la pereza, a mantener una disciplina de estudio, y a aprovechar al máximo el tiempo de que disponen.

Tras inaugurar el aula que lleva el nombre del ciclista manchego, y en presencia del delegado de Educación, Juan José Cabezuelo, el Instituto explicó los motivos que han llevado a destacar la figura de Oscar Sevilla:

"El Consejo Escolar del IES Ramón y Cajal, en reunión del 6 de febrero del 2002, acordó por unanimidad designar personaje destacado del año al ciclista Oscar Sevilla Rivera, en base a sus éxitos deportivos durante este año, y a su ejemplar comportamiento dentro y fuera de la carretera. Pues se ha convertido en un referente y en un ejemplo para la juventud



Oscar Sevilla visitó a todos los alumnos, clase por clase.

JESUS MORENO



El director del Instituto, Deogracias Carrión, explicó los motivos del homenaje.

por la difusión de valores, tales como la sencillez, la simpatía, el esfuerzo, sus buenas formas y su disponibilidad para atender a todo el mundo.

Por todo ello, este Consejo Escolar se congratula en tener la oportunidad de destacar los valores deportivos y educativos de la historia de un paisano ejemplar que acaba de empezar, donde sólo se han escrito las primeras líneas de una biografía que casi con toda seguridad será de oro".

Un ramo de flores entregado por una alumna del Instituto cerró un emotivo acto que "revolucionó" un día de clase.

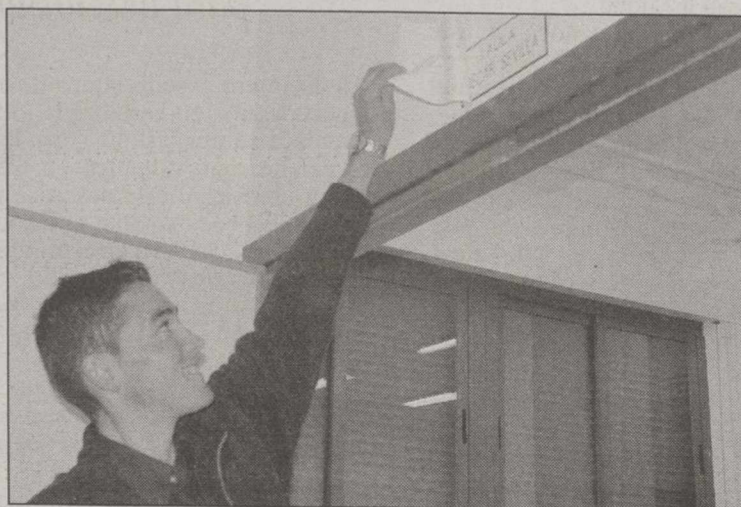

Un aula del Centro lleva el nombre de Osca Sevilla.

## Fútbol femenino: El CFF Albacete roza ya el ascenso

Mientras la Fundación Albacete Balompié vencía por la mínima al CD Torre Mangana, el CFF Albacete volvía a golear, esta vez en tierras toledanas, al Santa Ana Madrideojos, por 1-4.

El equipo albaceteño está más cerca de su gran objetivo, el ascenso a la categoría nacional.

Las albaceteñas están cerca de lograr los cien goles, pues ya son 94 a su favor y sólo han encajado tres; no han perdido un solo punto en toda la Liga.

El equipo de Arteseros jugó en Toledo con: Silvia, Pilar, Belén, Laura Gómez, Ana Tévar, Memi, Inma Andújar, María Carreño, Viki, Inma Martínez y Tamara González.

También jugaron Wendy, Bea López, Ester, Miriam y María.

Los resultados de la jornada fueron estos:

Campo Criptana 1-UD Santa Cruz 5.

Fundación Ab 1-Torre Mangana 0.

Madrideojos 1-CFF Albacete 4.

AD Las Mesas 4-CD Pedroñeras 0.

Las Mesas 4-CD Pedroñeras 0.

Sp. Tomelloso 6-CD San Víctor Tarancón 2.

Guadalajara B 1-Ind. Alcázar 1.

**Clasificación:**

1. CFF Albacete 42 puntos.

2. Fundación Albacete 33.

3. CD Madrideojos 29.

4. Torre Mangana 29.

5. Sp. Tomelloso 28.

6. UD Santa Cruz 26.

7. Guadalajara 23.

8. Ind. Alcázar 12.

9. San Víctor 10.

10. AD Las Mesas 9.

11. Campo Criptana 6.

12. Cd Pedroñeras 0.

Las dos próximas semanas se para la Liga, pues la próxima

jornada se aprovecha para

judgar algunos partidos aplaza-

dos y la siguiente se juega la

segunda fase del Campeonato

de España de selecciones terri-

toriales.

**1ª Autonómica:**

**Injusta derrota del**

**At. Tarazona**

□ BARREDA

No fue justo el resultado del

encuentro entre el Atlético

Tarazona y el Bolañego; el con-

junto tarazonero fue dueño y

señor del partido, creó inme-

merables ocasiones de gol y

llegó al área con facilidad, pero

tuvo la pólvora mojada.

Sotoca, Pedro, Salva y Fofó

desaprovecharon muchas oc-

siones de gol. Por fortuna, los

resultados de la jornada favo-

recieron al Atlético, que sigue

en los puestos de arriba. El

próximo domingo recibe a un

rival directo para luchar por el

ascenso, el Pedroñeras.

Jugaron: Buyo, Martín (Car-

los), Juanan, Alfonso, Abel

(Edu), Javi Heras, Santi,

Pocholi (Salva), Pedro, Fofó y

Sotoca.



En la Provincial, primera derrota del San Vicente

# Juveniles: Albacete y Toledo, por el título en la Liga Nacional



Dani, del Almansa juvenil.

**□ PACO MARQUEZ**

En la Liga Nacional Juvenil de fútbol, se han cumplido dos tercios de competición y ya queda claro que el título de campeón es cosa de dos: Albacete Balompié y Toledo.

El Almansa perdió ante el Albacete (0-3) con goles de Jorge dos y Luisma, pese a quedar con nueve jugadores.

El nuevo entrenador del Almansa es Castillo I, e intentará la permanencia. La Fundación Albacete pinchó en su campo ante Sonseca. Alerta roja para Hellín y EF Albacete.

**Resultados jornada 20:**  
Prado-2000 2-EF Albacete 1.  
Puertollano 3-UD Talavera

2. Almansa A 0-Albacete Balompié 3.  
Cristo de la Vega 5-Illescas

2. Cabanillas 4-Hellín 1.  
Fundación Ab 2-Sonseca 2.  
CF Talavera 2-C. Real 0.  
Toledo B 2-Guadalajara 0.

**Clasificación:**  
1. Albacete B 49 puntos.  
2. Toledo 46.  
3. Guadalajara 36.  
4. Puertollano 35.  
5. CF Talavera 33.  
6. UD Talavera 30.  
7. Prado-2000 30.  
8. Cristo Vega 25.  
9. Sonseca 24.  
10. Fundación Ab 23.  
11. EF Albacete 21.  
12. Cabanillas 21.  
13. Almansa 20.  
14. Hellín 20.  
15. Ciudad Real 18.  
16. Illescas 8.

En la Liga Provincial Juvenil, sigue la emoción en cabeza. La Roda logró batir por primera vez en esta temporada al AV San Vicente y también aspira a ser campeón.

Esta derrota favorece al Cd Albacete que ganó en Tarazona. En el derbi Hellín-Almansa, buen juego y triunfo local, con un equipo renovado que de la mano de Lito está haciendo una gran temporada.

La próxima jornada se juega un interesantísimo Almansa-La Roda Caja Rural.

**Resultados jornada 16:**  
At. Tarazona 1-CD Albacete

2. Hellín 1-Almansa 0.  
La Roda 4-AV San Vicente

2. Aguas Nuevas 0-EF Los Molinos 3.  
Almantour-Villarrobledo, aplazado.

**Clasificación:**  
1. CD Albacete 33 puntos.  
2. AV San Vicente 30.  
3. La Roda CR 29.  
4. Villarrobledo 19.  
5. At. Tarazona 19.  
6. Madrigueras 19.  
7. Hellín 19.  
8. Almansa 15.  
9. EF Albacete 15.

10. EF Los Molinos 15.  
11. Almantour 5.  
12. Aguas Nuevas -3.

En cuanto al **Alcograf-Almansa de Fútbol Sala**, den-

tro de la Tercera División de Murcia, venció 3-1 al segundo clasificado, el Gimnasio FS en un reñido partido. Ahora el objetivo es ser campeón tras haber asegurado matemática-

mente la liguilla de ascenso. Todavía quedan tres jornadas. Jugaron: Navalón, Dani Herrero, Mateo, Oswaldo, J. Angel Herrero, Miguel Sánchez y Paco

Ahora puedes ver el fútbol en directo, y si te has perdido algo lo leerás en:

Suscríbete a

**La Tribuna de Albacete**

por un año o renueva

tu suscripción por el

mismo periodo y

Conseguirás, Gratis,

Un abono del Alba para la

segunda vuelta de esta temporada.

(Esta promoción también es válida para las nuevas suscripciones y renovaciones trimestrales y semestrales)

Suscríbese a

**La Tribuna de Albacete**

Si desea recibir diariamente en su domicilio el periódico de Albacete, rellene el cupón adjunto y envíelo a La Tribuna de Albacete, apartado de correos 369, 02080 Albacete, o llame al Teléfono:

**967 19 10 00**

Nombre: .....

Dirección: .....

Población: .....

DNI/CIF: .....

**Boletín de Suscripción**

**FORMA DE PAGO**

|   |  |          |
|---|--|----------|
| <input type="checkbox"/> Cobrador (Sólo Albacete capital, Hellín y Almansa) | <input type="checkbox"/> Recibo mensual    | 30,05 €  |
|   | <input type="checkbox"/> Recibo trimestral | 89,25 €  |
|   | <input type="checkbox"/> Recibo semestral  | 177,90 € |
|   | <input type="checkbox"/> Recibo anual      | 334,76 € |

|   |  |          |
|---|--|----------|
| <input type="checkbox"/> Domiciliación bancaria | <input type="checkbox"/> Recibo mensual    | 29 €     |
| Entidad .....                                   | <input type="checkbox"/> Recibo trimestral | 85,04 €  |
| Oficina .....                                   | <input type="checkbox"/> Recibo semestral  | 168,88 € |
| D.C. ....                                       | <input type="checkbox"/> Recibo anual      | 317,94 € |
| Nº cuenta .....                                 |  |          |

ACEPTO EL CARGO EN MI CUENTA, FIRMA:

La atleta albaceteña Yolanda Rodríguez fue bronce en longitud

# Campeonatos de España: Los hermanos Esteso, de Minaya, plata y bronce en los 1.500

LT

La saltadora albaceteña de longitud, Yolanda Rodríguez, logró la medalla de bronce en los Campeonatos de España Absolutos, disputados hoy en Sevilla, logrando además una espléndida marca de 6,23, que se acercan a los 6,27 que ella tiene como mejor marca personal y record regional, pero que lo lograra hace ya muchos años.

El burgalés Juan Carlos Higuero reforzó con el título español de 1.500 sus esperanzas de obtener en los inminentes Europeos de Viena su con-

sagración internacional, en una prueba en la que los hermanos Esteso, Juan Carlos y Pedro Antonio entraron tras Higuero cogidos de la mano.

Los hermanos Esteso, Juan Carlos y Pedro Antonio, aseguraron que se sienten "un solo atleta" después de conseguir las medallas de plata y bronce en la final de 1.500 de los campeonatos de España en pista cubierta.

Juan Carlos, que nació hace 25 años en Minaya (Albacete) una hora antes que su hermano, fue declarado segundo mediante la foto de llegada, ya que ambos cruzaron la meta de

la mano, sin preocuparse de quién pasaba primero para la célula fotoeléctrica.

"Soy cualquiera de los dos, porque somos el mismo atleta", afirmó Juan Carlos al ser abordado por los periodistas. "Nos da igual que fuera seleccionado uno u otro. Este doblete es lo más importante que hemos hecho".

El mayor de los Esteso, hecho para el atletismo, como su hermano, en Elche (Alicante), reconoció que Higuero está "un pélín por delante" de ellos, por lo que la victoria estaba hoy fuera de su alcance en la final.



Juan Carlos y Pedro Antonio entraron en meta de la mano

## GUIA MEDICA de Albacete

Y  
D  
E  
L  
A  
S  
A  
L  
U  
D

### CLINICA RECOLETAS

**SERVICIOS:**

- Consultas Externas.
- Hospitalización:**
  - Habitaciones individuales: Climatización. TV. color. Teléfono.
  - Urgencias 24 h. con presencia médica.
  - Quirófanos Generales dotados con:
    - Laparoscopia.
    - Microscopio quirúrgico.
    - U.V.I. / Reanimación.
    - Sala de Partos.
    - Monitorización fetal.
    - Nidos e Incubadoras.
    - Esterilización.
    - Laboratorios 24 h.
    - Gimnasio de Rehabilitación.
    - Fotodepilación.

**EQUIPOS DE DIAGNOSTICOS:**

- Unidad de Medicina Nuclear.
- Unidad de Resonancia Magnética Nuclear.
- T.A.C. (Unidad de Tomografía Axial Computerizada).
- Eco-Doppler color.
- Eco-Cardio.
- Ecógrafo convencional.
- Test cardiológico de esfuerzo.
- Ortopantomógrafo.
- Estroboscopia. Estudio de la voz.
- Mamógrafo.
- Telemando.
- Radiología convencional.
- Equipo de Urodinámica.
- Electroencefalograma.
- Electromiograma.
- Electrocardiograma.
- Hemodinámica diagnóstica.
- Polisomnografía. Estudio del Sueño.

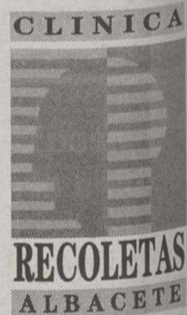

**UNIDADES ESPECIALES:**

- Cirugía cardiaca.
- Oftalmología.
- Traumatología.
- Ginecología y Obstetricia.
- Cirugía Maxilofacial.
- Cirugía estética y reparadora.
- Vitrectomía / Facoemulsificación.
- Hemodinámica diagnóstica y terapéutica.
- Reproducción: Fecundación invitro

**SABER ELEGIR ES SABER VIVIR**

Plaza del Madroño, 11 • Teléfonos 967 24 71 00 - 967 19 00 72 - 967 19 00 73 • ALBACETE



**DR. MANUEL SAEZ**  
Médico Estomatólogo  
**ORTODONCIA EXCLUSIVA**

CONSULTA: BAÑOS, 17  
TELÉFONO: 23 73 15

COLEGIADO Nº 1.190  
02004 ALBACETE



LASER DERMATOLOGICO

**DEPI LASER**

FOTODEPILACION MEDICA POR LASER  
Avda. de España, 33 - 1º B - 02002 ALBACETE

CONSULTA GRATUITA  
TLF. 967 50 51 48

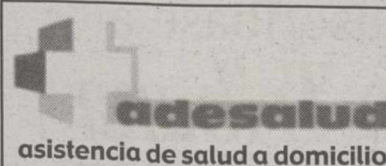

**Fisioterapia.-**

Atención a domicilio de Adeslas, Asisa y Maphre-CajaSalud.

**Podología.**

Auxiliar de Enfermería. ATS - DUE (Enfermería).

Jesús Reyes Cano

Gerente y fisioterapeuta

San Agustín, 12 6º D  
02001 Albacete  
Teléf.: 637 81 37 16  
967 24 61 10

**La Tribuna de Albacete**

**CLINICA DENTAL INFANTIL**

**Pura Roldán González**

Médico Estomatólogo nº col 856  
Telf. 967 22 94 79 SIMON ABRIL, 2-2º C  
02002 ALBACETE

Primera División: Hellín mantiene el liderato

# Liga EBA: El Deportivo Albacete

## logró su primer triunfo en casa (85-77)

LT

**85. Deportivo Albacete**  
Moreno y Roldán: Sáenz (2), Javi González (13), Martínez (8), Alonso (10), Alejandro González (19), Cuesta (9), Plaza (8), López (14), Lozano (2) y Rodríguez.

**77. Sercomosa A.D.M.:**  
Ponce (9), Costa, S. (5), Peña-fiel (9), Costa, J. (2), Garrido (20), García (11), Franco (21), Suárez y Beck.

**Comentario:** El Deportivo Albacete Moreno y Roldán logró por fin la victoria, primera que consigue en casa y segunda del campeonato, al vencer por 85-77 al Sercomosa de Molina de Segura, en partido correspondiente a la 21ª jornada del grupo E de la Liga EBA.

Importante triunfo el conseguido por el equipo albaceteño, en un partido muy igualado y emocionante hasta el final, con numerosas alternativas en el marcador. El primer cuarto fue ya un presagio del resto del partido (18-19) aunque los murcianos dieron un pequeño estirón al descanso (31-38).

Tras el parón, los albaceteños empezaron a dominar el partido acercándose a sólo un punto al finalizar el tercer cuarto (58-59). Con todo por decidir, el Deportivo Albacete supo jugar con cabeza y acierto estos minutos clave y se llevó el triunfo con todo merecimiento por 85-77.

Este triunfo es sólo un paso de los muchos que deberá dar el Deportivo Albacete para salir de la situación tan delicada en que se encuentra en la clasificación, donde sigue colista. Esperemos que no sea flor de un día y esta victoria sirva para los futuros compromisos.

PRIMERA DIVISIÓN

En la Primera División Nacional, grupo H, el Hellín sigue líder tras vencer en Puertollano. Los resultados de la 16ª jornada fueron: Almansa, 91 - Quintanar, 85; Ciudad Real, 92 - Grupo 76, 79; Prom. Caja Rural La Roda, 79 - Almagro, 85; Talavera, 70 - Konga Madrigueras, 80; Azuqueca, 64 - Quesos Hidalgo, Hoy Hellín, 67 - Hogares

La clasificación sigue encabezada por Hellín, con 29 puntos, seguido de Quesos Hidalgo con 28 y Prom. Henares y Almansa con 27. El Cinco es 6º con 24 puntos, los mismos que tiene Madrigueras, que es 8º. La Roda, en plena racha negativa, ha bajado al 12º puesto.

**Puertollano**  
(25+17+14+11): Muñiz (10), Lozano (18), O. Arroyo (4), E.J. Arroyo (20), Bermejo (4), Romero (3) y Duque (8).

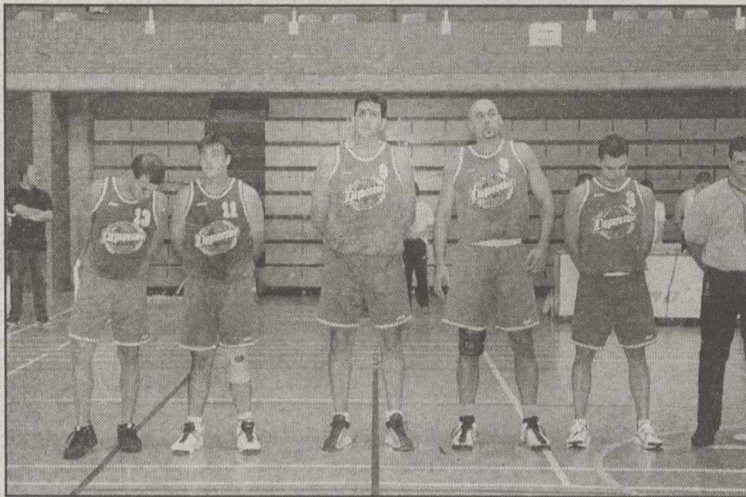

Por fin llegó la victoria para el Deportivo Albacete. ARCHIVO

**88. Hogares de Hoy-Hellín**  
(20+20+29+29): Tomás (15), Armengol (2), Marco (20), L. Vidal (11), N. Vidal (14), Vayá (2) y Herraiz (5).

**Comentario:** El Hogares de Hoy-Hellín logró imponerse en la difícil cancha del Puertollano, merced a una segunda parte muy acertada, controlando perfectamente las acciones de sus rivales, que hasta entonces, sobre todo por medio de Lozano y F. Arroyo, le había dado serios problemas.

Los puertollaneros salieron muy centrados, logrando mantener una ventaja de cinco puntos (25-20) en el primer cuarto, que incluso pudo haber sido mayor, porque los de Barba dieron sensación en muchos momentos de que podían decidir el partido a su favor de forma clara.

Los albaceteños espabilaron, porque vieron que el partido se les iba, y merced, sobre todo, a los puntos de Tomás, lograron mantenerse en el partido, aunque siempre por detrás de su rivales, que veían como tenían contra las cuerdas al líder, llegando al descanso con 42-40.

Pero la segunda parte fue otra cantar. El Hellín se asentó mejor en la cancha, manteniendo siempre el mismo ritmo de partido, lo que no supieron hacer los locales, y con una excelente dirección de juego de Marco, que además anotaba, fueron logrado una clara ventaja que al final del tercer cuarto era de 56-69, comenzando a hacer hueco, lo que no había ocurrido hasta entonces.

El cuarto final, con el Hellín lanzado, fue una prolongación del anterior. Los locales apuraban al máximo con los mismos jugadores en cancha, lo que al final les pasaría factura, y los hellinenses, demostrando experiencia, sacaron excelente provecho de los tiros libres.

ALMANSA

**91. C.B. Almansa**  
(29+23+19+18): S. Zoroa (6), A. González (5), P. Fernández (1), E. Zoroa (16), J. Tomás

(9), M. Sánchez (6), D. González (6), J.V. Zoroa (12) Javi Sánchez (29).

**85. C.B. Quintanar**  
(18+16+32+14): M. Esparcia (12), I. Martínez (9), J.P. Gil (11), M. Martínez (12), J. Casas (4), C. Fernández (11), R. Ponce (5), J.A. Martínez (2), Cebrián (19).

**Comentario:** Sudor, lágrimas y con la necesidad de una prórroga, el equipo de Antonio Piqueras logró el triunfo ante un Quintanar que, en ningún momento se vino abajo, luchando a tope y acariciando el triunfo en los últimos segundos del tiempo reglamentario con cuatro puntos a su favor.

Pero el cuadro almanseño, que nunca debió llegar a esos críticos segundos finales, ya que se desperdiciaron canastas que se daban como contabilizadas, pero algo similar también le ocurrió al conjunto de Alfredo Gálvez en momentos cruciales. Dos conjuntos que dieron todo lo que llevaban dentro y al final se impuso el equipo que con su público siempre encima, apoyándolo en todo momento, y que con la victoria encontró la forma de corresponderlo.

MADRIGUERAS, EN RACHA

**70. Zapata-Talavera**  
(17+24+13+16): F. Miguel (16), Moreno (6), H. Cortés (13), Zamora (4), C. Miguel (17), Gómez, Santana (2), Torres (6), R.M. García (2) y R. García (4).

**80. Konga Faremag-Madrigueras**  
(22+18+13+27): J. Sauquillo (8), Milla (2), Atiéndar, López, Valera (15), Cañizares (27), Cuesta (2), Ortiz (11), C. Sauquillo (12), Martínez (1) y Aguilar (2).

**Comentario:** El Konga-Faremag-Madrigueras logró un triunfo importante en la cancha de un Zapata-Talavera que no hace muchas concesiones a sus rivales, tras realizar un encuentro muy serio, con Cañizares como director de "orquesta", que hizo jugar al equipo a un gran nivel, sobre

todo en el último cuarto.

Al final del primer cuarto se llegó con 17-22 para los visitantes, pero cuando Hernán Cortés comenzó a significarse en los talaveranos, y Carlos Miguel a anotar desde media distancia, los talaveranos volvieron a sus niveles habituales, logrando dar la vuelta al marcador en el descanso (41-40).

El cuarto final, todavía con 54-53 para los locales, iba a ser un festival Cañizares, anotó 12 puntos con dos triples, que bien secundado por Carlos Sauquillo y Valera llevó a su equipo a la victoria. Controló además el ritmo de juego que les convenía, agotando las posesiones, dando una lección de baloncesto, lógica al ser un jugador que ha jugado en categoría superior.

DERROTAS PARA C.B. CINCO Y LA RODA

**82. Promociones Henares**  
(21+21+24+16): Sanz (2), Expolio (26), Duque (15), I. de las Heras (11), S. de las heras (11), Oliver (12), Rodríguez (5) y Megía.

**72. C.B. Cinco**  
(20+24+13+15): E. López (2), Ortega, Bayo (8), González, García (25), Ruiz (4), Castillo (5), A. López (18), Martínez (2) y Ulibarri (8).

**Comentario:** El Promociones Nuevo Henares se impuso con más problemas de los previstos al Cinco, un equipo mucho más aguerrido que los que han sido sus últimos rivales, y que al plantearle serios problemas defensivos, solo fue capaz de decidir en el tercer cuarto, y eso a base de cambios tácticos.

Todo estaba por decidir tras el 42-44 con el que se llevó al descanso. Con 46-50 el Cinco pidió tiempo, lo que aprovechó Sonia Esteban para cambiar a defensa en zona, alternando con individual. El tiempo muerto se volvió contra el Cinco, porque los alcarreños lograron un parcial 14-0, que prácticamente dejó sentenciado el partido.

**79. Caja Rural-La Roda**  
(14+21+23+21): López (9), Villora (3), Fernández (6), Del Amo, G. Saez (13), escudero (15), Alonso (15), J.M. Martínez (4) y Bueno (14).

**85. C.B. Almagro**  
(13+26+17+29): González (15), J.C. Martínez (28), J.M. Díaz (4), Ruiz (11), J.L. Martínez (12), J. garcía (4), C.A. García (11).

**Comentario:** El Almagro se resarciró de su derrota ante el talavera del pasado fin de semana, imponiéndose al Caja Rural-La Roda en su propia cancha, dejando a los rodenses un poco tocados, ya que se complican cada vez más su permanencia en la categoría.

## 1ª Autonómica: El Tobarra ganó en los últimos minutos (72-70)

LT

**72. Tobarra:** Esteve (4), Hernández (2), J. Pérez (12), S. García (17), Valero (3), Cabezuelo (2), Alfaro (2), Bernabeu (13), Gálvez (17), Muñoz, Martínez y Garrido.

**70. M. Los Pepotes:** Meneses (4), Sánchez (3), Montalvo (10), Crespo (4), Plaza (19), López (30) y García.

**Comentario:** El Tobarra y el Muebles Los Pepotes protagonizaron un intenso e igualadísimo partido en el que cualquiera de los dos pudo obtener la victoria, que al final cayó del lado local.

Los últimos diez minutos del partido fueron de gran emoción. El conjunto solanero volvió a tomar la ventaja en el marcador y a falta de 5 minutos mandaba 58-63. Los locales remontaron, los solaneros volvieron a tomar la iniciativa y a falta de dos minutos tenía una renta de 6 puntos (64-70), que no supieron conservar al encajar un parcial 8-0 que le condenó a la pensada derrota.

CAYÓ EL CABA

**68. CABA (20+19+6+23):**  
Ladera (10), Moreno (16), García (4), Quiles, Gálvez, Yébenes (4), Monedero (20), Oliver (4), Moreno (6) y Sánchez (4).

**72. Alucal Miguelturra**  
(20+19+12+21): Delgado (1), S. Muñoz (2), Moreno (10), Calcerrada (15), Donate (11), Rivero, Arévalo (9), Nieva y Cortés (24).

**Comentario:** El Alucal Miguelturra se anotó una apretada victoria en Albacete, ante el CABA, en un choque igualado de principio a fin, que sólo tuvo un momento de ruptura, en el tercer cuarto, que sirvió a los churriegos para aguantar en los diez minutos finales, no sin esfuerzo, al ser una ventaja que nunca superó los 6 puntos.

## Rugby: El CCM Albacete sumó dos puntos de oro (14-19)

LT

En partido aplazado correspondiente a la primera jornada de la presente fase de ascenso, el CCM Albacete consiguió en Valencia una importante victoria a domicilio frente al Tatami por 14-19.

Aunque empezaron ganando los valencianos, el CCM Albacete completó un excelente final de la primera parte, consiguiendo ventaja (6-12). En la segunda mitad, y aunque el Tatami lo intentó, el cuadro manchego no bajó la guardia y consiguió al final el triunfo, sumando dos puntos de oro de cara a la lucha por el ascenso.

Jugaron por el CCM: Rafa (David Romero), David, Miguel Angel, Sergio, Goyo, Oroño, Bruno, Matus, Maxi, Guille, Estefan, Juan Carlos, Desi, Alex y Tito.

Toledo fue la triunfadora, en dura pugna con Albacete

# Atletismo: Campeonato Regional de Deporte Base en Tarancón

□ LT

La provincia de Toledo, y concretamente el CCM-C.A. Toledo, se erigió en triunfadora del Campeonato Regional de Deporte Base, disputado en Tarancón, coincidiendo con la disputa del XIX Cross del Mosto, al obtener los cuatro títulos por equipos, uno por parte del IES Don Fadrique de Quintanar de la Orden, y dos de los cuatro individuales.

En la categoría denominada de la "Juventud", el fuensalidano Víctor Eloy Álvarez sorprendió al que hace una semana lograba el título federativo de juveniles, el manzanareño Fidel Ramón Díaz-Fernández, que incluso fue superado también por el alcazareño Carlos Rivas, que en Villarrobledo fue segundo, por delante del vencedor.

Para el Campeonato de España, a celebrar el mes próximo en Asturias, clasifican directamente los cinco primeros, quedando tres puestos por decidir, a criterio de la Dirección Técnica de la Federación Territorial, aunque por norma varían poco de los siguientes clasificados en este regional.

Por equipos, como ha sido la tónica del cross esta temporada, también en el resto de las categorías, lucha directa entre CCM-C.A. Toledo y Albacete-CCM, con ventaja para los toledanos.

En categoría femenina,



El duelo principal lo protagonizaron toledanos y albaceteños.

triumfo de la hellinense Alba Ochoa, una atleta de primer año, dos años más joven que la mayoría de las participantes, seguida de una ciudadrealeña, Mirian Santos.

Por equipos, neta superioridad, curiosamente lo que no ha ocurrido a nivel individual, del CCM-C.A. Toledo, que con 45 puntos de ventaja sobre el Casas Colgadas, que este año no ha llegado a rematar con el buen equipo que tiene.

En la categoría denominada Escolar, en la que clasifican para el nacional los tres primeros, y uno después a criterio técnico, además del primer centro educativo clasificado, el triunfo masculino fue para la revelación de la temporada, el toledano Daniel García, segui-

do del criptanense Lucerón, y de otra agradable revelación de la temporada, el villacañero Daniel Santacruz.

En categoría femenina, triunfo de la membrillana María José Cano, que está terminando muy bien la temporada, por delante de las toledanas Elena Martínez y Sonia Labrado, que ya son fijas para el nacional.

## CLASIFICACIONES

- **Categoría Juventud Masculina:** 1) Víctor E. Álvarez (CCM-CAT); 2) Carlos Rivas (At. Alcázar); 3) Fidel Díaz-Fernández (Manzanares); 4) Víctor Rodríguez (ADAT); 5) Carlos A. González (CCM-CAT); 6) David García (Alba-

cete-CCM); 7) Javier Arnelas (CCM-CAT); 8) Francisco Díaz (Valdepeñas); 9) Juan J. Gualo (Valdepeñas); 10) Simón Quinquer (Caudete-Almansa). **Equipos:** 1) CCM-CAT, 50 pts; 2) Albacete-CCM, 57 pts; 3) Liebre-Tomelloso, 87 pts.

- **Categoría Juventud Femenina:** 1) Alba Ochoa (H.H. Hellín); 2) Mirian Santos (C. Real); 3) Piular Sánchez (Manzanares); 4) Natalia de Pablos (ADAT); 5) Sanae Cheraka (CCM-CAT); 6) Amanda Cruz (Saturno-Daimiel); 7) Sandra Guijarro (CCM-CAT); 8) Paola Torrijos (C. Colgadas); 9) Verónica Perona (Membrilla); 10) María Rosario Huescas (Caudete-Almansa). **Equipos:** 1) CCM-CAT, 50 pts; 2) Casas Colgadas, 85 pts; 3) Proacir, 95 pts.

- **Categoría Escolar Masculina:** 1) Daniel García (CCM-CAT); 2) José G. Lucerón (Criptana); 3) Daniel Santacruz (Villacañas); 4) Carlos Rodríguez (San Ildefonso); 5) Isidro Sánchez (IES D. Fadrique). **Equipos:** 1) IES D. Fadrique; 2) E.M. Motilla del Palancar; 3) CCM-CAT.

- **Categoría Escolar Femenina:** 1) M<sup>a</sup> José Cano (Membrilla); 2) Elena Martínez (CCM-CAT); 3) Sonia Labrado (CCM-CAT); 4) Araceli González (Villarrobledo); 5) Carmen Calzado (Proacir). **Equipos:** 1) CCM-CAT; 2) Isabel Perillán-Criptana; 3) Proacir.

Ladislao Kubala permanece ingresado en una clínica de Barcelona

□ AGENCIA

El ex jugador del FC Barcelona y ex seleccionador español Ladislao Kubala, de 74 años, fue ingresado el pasado martes en la Clínica de El Pilar de Barcelona por "una alteración vascular cerebral de predomino subcortical, junto a un trastorno del metabolismo del calcio en forma de hipocalcemia y presenta un cuadro de debilidad muscular, mioclonías y alteración de la consciencia", según informó ayer el centro hospitalario a través de un comunicado.

El equipo médico, encabezado por el doctor Domènec Gironès, que trata al ex jugador de origen húngaro, explica que el paciente sigue un tratamiento sintomático de su patología cerebral y compensa el del trastorno del calcio y será sometido a nuevas exploraciones para completar el diagnóstico. En 48 horas se facilitará otro comunicado médico.

El estado de salud de Kubala, que se encuentra acompañado de su familia, tuvo unos episodios en los últimos tiempos que escaseaban sus apariciones públicas.

Kubala, de 74 años, nacido en Budapest el 10 junio de 1927, se convirtió en uno de los grandes mitos del barcelonismo como entrenador y sobre todo como jugador, además de vestir la camiseta del RCD Espanyol y ser seleccionador nacional absoluto.

Kubala fue el primer futbolista que vistió tres camisetas nacionales diferentes: Hungría, Checoslovaquia y España y se retiró en 1967.

# NIÑO PERDIDO



LUIS TIENE 8 AÑOS, OJOS OSCUROS Y PELO NEGRO. FUE VISTO POR ÚLTIMA VEZ EN EL BASURERO DE ZAMBIZA, ECUADOR, DONDE RECOGE BASURA PARA PODER VENDERLA. PERO MAÑANA ESTARÁ AHÍ DE NUEVO. Y PASADO TAMBIÉN. LUIS ES UN NIÑO PERDIDO PORQUE NO TENDRÁ UNA OPORTUNIDAD. ¿SE LA PUEDES DAR TÚ?

## 902 402 404

APADRINA UN NIÑO

SI, DESEO RECIBIR MÁS INFORMACIÓN SIN COMPROMISO.

NOMBRE \_\_\_\_\_

DIRECCION \_\_\_\_\_

LOCALIDAD \_\_\_\_\_ C.P. \_\_\_\_\_

PROVINCIA \_\_\_\_\_ TEL. \_\_\_\_\_

C/ INFANTAS, 38. 28004 MADRID. C/ BALMES, 32, 3º 08007 BARCELONA

\* Los datos facilitados serán incorporados a la base de datos de la Fundación Ayuda en Acción para poder informarle sobre la Organización. Puede acceder, modificar, cancelar u oponerse a los mismos dirigiéndose por escrito a Ayuda en Acción, c/Infantas, 38, 28004 Madrid.

Ayuda en Acción

20 años disminuyendo diferencias  
www.ayudaenaccion.org

Tarancón acogió la última prueba del circuito regional

# XIX Cross del Mosto: Triunfo de Juan C. de la Ossa y Sandra Ruales

LT

pero conforme pasaron los kilómetros, la hispanoamericana fue aumentando su diferencia.

Triunfo de otro atleta local en categoría júnior, Santiago de la Torre, que viene de ganar el título regional, que con la sola oposición de once atletas, al resentirse la participación en las categorías que no fueran del Deporte Base, y que tuvo como rival al toledano Marcos Sánchez, pero siempre lejos. En féminas, triunfo claro de María del Carmen Sánchez (Caudete).

En promesas, los taranconeros estuvieron también muy cerca del triunfo. En categoría masculina, el albaceteño Braulio Belmonte superó al local Pedro A. Hervias., mientras que en féminas, la conquense del Albacete-CCM, María Eugenia Figueroa, superó a Almudena de la Ossa, hermana del vencedor absoluto.

La mañana fue fresca, aunque lució el sol, en un circuito que una vez más despertó la admiración de los asistentes, entre los que estuvieron el Director General de Deportes, Francisco Javier Martín del Burgo, el presidente de la Fundación Cultura y Deporte, Fernando Romay, y el alcalde de Tarancón, Raúl Amores.

## RESULTADOS

### - Categoría Masculina:

**Absoluta:** 1) Juan Carlos de la Ossa (Norquina); 2) Gtabssan (Getafe); 3) Juan A. Cadenas (Norquina); 4) Jose María González (Bikila); 5) Diego Camacho (AA. Villarrobledo); 6) Nicolás Montero (San Pablo); 7) Joaquín Sancha (Villarrobledo); 8) Braulio Belmonte (Villarrobledo); 9) Francisco Fernández (Pedro Muñoz); 10) Miguel A. Cadenas (Norquina).

**Promesas:** 1) Braulio Belmonte (Villarrobledo); 2) Pedro A. Hervias (Tarancón); 3) Diego Hernández (San Pablo)

**Júnior:** 1) Santiago de la Torre (Bikila); 2) Marcos Sánchez (CCM-CAT); 3) Jose E. García (Liebre).

**Alevín:** 1) Eugenio Sánchez (Villarrobledo); 2) David Alarcón (La Roda); 3) Pompeyo de la Fuente (Casas Colgadas)

**Veteranos:** 1) Santos Ruiz (Manzanares); 2) Teodosio Cano (Criptana); 3) Víctor Herraiz (Casas Colgadas).

### - Categoría Femenina:

**Absoluta:** 1) Sandra Ruales (Fila); 2) Rosa María Vega (Albacete-CCM); 3) María E. Figueroa (Albacete-CCM); 4) María J. Trenado (Bikila); 5) Almudena de la Ossa (CCM-CAT).

**Promesas:** 1) María E. Figueroa (Albacete-CCM); 2) Almudena de la Ossa (CCM-CAT).



Rosa M<sup>a</sup> Vega fue segunda. A

Sánchez (Caudete)

**Alevín:** 1) Beatriz Martínez; 2) Clara María López (C. Colgadas); 3) Ana B. Gutiérrez

**Veteranos:** 1) Manuela García (Caudete).

## ANUNCIOS CLASIFICADOS

### CONTACTOS

**PAMELA** Dulce, atractiva, de pechos grandes. Delgada. Salidas hotel, domicilio. 609-36 95 59

**KATERIN y KIARA** Jóvenes guapas. Masajes o servicios a caballeros. Todo discreto. 649-05 31 23

**LUISA:** Ardiente y compaciente. Dispuesta a todo. 24 horas. Salidas hotel domicilio. 659 188 104

**WENDY** Morbosa, dulce, atrevida. Piso muy discreto. Descúbreme. 637-03 39 81

**IALEX EROMASAJISTAS!!** Eróticos. Eroprofesionales. Erorelax. Eroesmasos. Erodesnudos. Eroermanos. Eroturcos. 649-65 82 33

**ALEXANDRA y JENNY** ¡Hola chicos! ¿Quieres sexo, pasión y lujuria? Llámame. Piso discreto. Telfs: 651-38 99 89 676-51 70 08

**VIVI** Pelirroja. Soy la diosa del placer. Llama. 659-06 92 86

**MERCHE** Casa de contactos. Salidas hotel y domicilio. Lidia, Carol, Tatiana. Novedad Joana. 967-51 14 07

**MELISA** Jovencita, delgada, provocativa, pecho sexy, ardiente. Salidas hotel, domicilio, 24 horas. 660-03 09 55

**TELECLUB DE LA AMISTAD** Encuentros, asociate gratis. Llamando ahora 906-42 88 85

**JHOANNA**, 24 años, rubia, sexy, elegante. Salidas hotel domicilios, 24 horas. 686 69 20 14

**906-420 905** Hombre svaroniles, bisex, gays, de tu ciudad, buscan nuevas experiencias conéctate gratis. 900- 100 969

**MUJERES DE TU CIUDAD**  
Relaciones, Amistad, Sexo...  
906 426 662

**XIOMARA**, mulata de buen pecho, tierna, cariñosa. Salidas hotel, domicilio. 650 27 85 81

**VANESA TRAVESTI**, novedad, más pechos, más guapa, más explosiva. Me recuerdas, tu gatita. Visa. Telf. 620 652 088

**SANDRA**, 41 años, elegante, guapa. Perfil y cuerpo encantador. Nueva dirección, piso de lujo y domicilios. 605,57 80 92

**LUCY** Mulata, pechugona. Para complacer tus deseos. Llámame. 636-94 65 61

**CASADA 29**, marido trabaja fuera. Busca hombre casado para pasarlo bien. 906-29 16 78

**ESCUCHA COMO ME LO MONTO** Con mi amiga. Grabaciones. 906-427 879

**Habla con chicas de Albacete**  
24 h en Directo  
906 422 543

**SADOMASOQUISMO** light/fuerte con amas y sumisas. (24 horas). 906 42 78 81

**VIUDA** Joven empresaria, busca chico para relaciones, pago bien. Piso propio. Discreción. 906-427 939

**JOVEN** Lesbiana busca hombres para trío esporádico. Seriedad absoluta. 906-88 76 37

**ALEJANDRA**. Dulce, apasionada, separada, madurita, elegante y atractiva. Todas tus fantasías se te harán realidad. Sitio privado. Tef. 686 72 10 21

**ESTOY ARDIENDO...** Llama 906 422 889. Sólo 0,71 Euros/min. Adultos

**PLACER EXTREMO** 906 424 409. Sólo 0,71 Euros/min. Adultos

**Habla con chicas de Albacete**  
24 h en Directo  
906 42 66 61

**ICALIENTATE!** Grabaciones gays. 906-425 996. ¿Todavía no has disfrutado a solas?

**EMPRESARIA** Atractiva busca relación, sexo. Ofrezco dinero. Piso propio. Discreción. 906-292 649

**SEXO GRATIS** Contactamos mañanas, tardes, noches, madrugadas (Citas previas). 906-42 78 80

**CONECTA** En directo con mujeres solas, separadas, casadas. 24 horas. 906- 88 77 66

**906-420 907** Chicas de Albacete, contactos reales, pasa de una a otra pulsando el 2 en tu teléfono

**YASMINA** . M<sup>a</sup> Mar y Rubí. Atractivas. Simpáticas. Cariñosas. Discreción. 967-22 84 64

**Relaciónate**  
906 42 66 63  
...Si eres chica y quieres hablar Gratis  
906 301 745

**CASA CONTACTOS** Señoritas no profesionales, 9 mañana, 9 tarde. Discreción, 967 22 84 64

**DARA** Sexy, rubia. Masajes relajantes y eróticos. A domicilio. Llámame 620-69 88 63

**JESSICA**, brinda servicios a caballeros. Mucha discreción. Llámame 626 85 17 91

**TRAVESTI** Silvia, rubia, ojos verdes, bien dotada. Sexy, explosiva. 605-04 17 77

**CHICA ATRACTIVA** Bisexual, busca hombre serio para trío. 906-42 87 29

**VIUDA** 43 años, simpática, ardiente, cariñosa. Decídetete. Tef. 676-692-671

**CHARO** A partir 12,30. Tef. 967-22 02 059

**APARTAMENTO KAREN**  
Privado. Sudamericana joven guapa. Masajista profesional. Total discreción. 699-64 27 77

**MAYQUEL Y JUAN** Sólo para mujeres. Máxima discreción. 666-38 11 65, 967-61 22 22

**JENIFER**, 20 años, bonita, delgada. Despedidas. Salidas hotel, domicilio, 24 horas. 627 834 998

**SARA, PAOLA, TATIANA**, 24 años. Atractivas. Sensuales. Trato excelente. 967 22 84 64

**TRAVESTI ALBA** 22 años. Grandes pechos, curvas peligrosas. Haré tus deseos eróticos realidad. 659-58 62 45

**CASA DE CONTACTOS LAIMA**  
Señoritas jovencitas. Recién llegadas a Albacete. Rubias y morenas. Salidas hotel. Despedidas soltero. Las 24 horas. Tef. 967-52 04 29

**MARCELA**  
Rubia, exuberante, joven, guapa, simpática, complaciente y cachonda. Alto standing. Cita previa. Salidas hotel, domicilio. Llámame 699 78 08 10 - 620 58 37 31

### NOTICIA

¿QUIERES PRACTICAR EL EJERCICIO MÁS SANO PARA EL CORAZÓN?

Apadrina a un niño del Tercer Mundo son sólo 50 pesetas diarias

¿Te parece mucho esfuerzo?

Infancia Sin Fronteras • Tel.: 902 333 503

www.sei.es/infancia admon@infanciasinfronteras.org



EMPLEO

UNION EUROPEA: Funcionarios con gran reconocimiento e inmejorables condiciones económicas. Licenciados y diplomados. Infórmate 900 200 122 (Llamada gratuita)

AEROPUERTOS PRECISAN Agentes de Servicios Aeroportuarios, Controladores Aéreos y Supervisores de Vuelo. Grandes ingresos. Preparación garantizada hasta que consigas tu aprobado. 900 200 122 (Llamada gratuita)

¿TE GUSTA EL MUNDO DEL DEPORTE? El sector necesita profesionales técnicos en Gestión y Dirección de Entidades Deportivas. Prepárate y trabaja en Clubes, Instalaciones deportivas, Gimnasios, Colegios... Grandes ingresos. Infórmate 900 200 122 (Llamada gratuita)

CENTROS COMERCIALES, Moda, Boutiques, Grandes almacenes precisando constantemente Escaparistas y Decoradores. Si te atrae este mundo y quieres dedicarte profesionalmente a ello, prepárate con nosotros en un tiempo récord. Infórmate 900 200 122 (Llamada gratuita)

AYUNTAMIENTOS, Diputaciones, Museos... precisando conserjes, ordenanzas, porteros, servicios múltiples, operarios de limpieza, bedeles, ujieres, Aux. Servicios Generales... plazas libres todos puestos. Preparación garantizada 900 200 122 (Llamada gratuita)

JUZGADOS Precisan Agentes, Auxiliares y Oficiales para próximas convocatorias. Infórmate 900 200 122

POLICIA NACIONAL, Local, Guardia Civil... Miles de plazas por cubrir. Homologado por el SUP (Sindicato Unificado Policía). Infórmate 900 200 122

AYUDANTE PENITENCIARIAS. Próximo ingreso, consigue un sueldo aproximado de 200.000. Requisito: BUP. Infórmate 900 200 122

BANCOS, Cajas de Ahorros precisan Auxiliares. Requisito: BUP. Próximos ingresos 900 200 122

TECNICO EN VENTAS. Bolsa de trabajo. Laboratorios, Multinacionales... Infórmate 900 200 122 (Llamada gratuita)

EMPRESA DE CONSTRUCCION necesita Aparejador o Delineante Interesados enviar C.V. con fotografía reciente al apartado de correos 5346 de Albacete

SE NECESITA Programador en Visual Basic y Java con conocimientos de SQL. Imprescindible Ingeniería Técnica y experiencia demostrable. Alta remuneración. Apartado de Correos 1193. 02080 Albacete

DECORANCE, S.L. Necesita: Albañil. Dominio profesional de reformas completas en decoración. Buenas referencias. Se ofrece: Trabajo estable. Promoción y prestigio. Alto en S. Social. fijo o autónomo. Salario a convenir. Contacto: 967 24 43 71

18 PLAZAS AYTO. ALBACETE

ASISTENTE SOCIAL AUX. ADMINISTRATIVO BOMBEROS LIMPIADOR...ETC INFORMATE 900- 14 00 14 LLAMADA GRATUITA

POLICIA LOCAL 46 PLAZAS LIBRES

YA CONVOCADAS AYUNTAMIENTO ALICANTE 29 PLAZAS. AYUNTAMIENTO VILLAJYOSA 10 PLAZAS AYUNTAMIENTO PETREL 3 PLAZAS AYUNTAMIENTO YECLA 4 PLAZAS INFORMATE 900-14 00 14 LLAMADA GRATUITA

35 PLAZAS POLICIA LOCAL

AYTO. ALBACETE INFORMATE 900- 14 00 14 LLAMADA GRATUITA

PRECISO 15 personas tiempo parcial, 5 total. Jesús Honrubia. 617-36 36 65 SE NECESITA Peón para empresa en el sector de la construcción imprescindible carnet de conducir. Interesados llamar de 12 a 1,30 al tel. 967-23 11 06

269 PLAZAS LIBRES

AUX. ADMINISTRATIVOS AYTO. MADRID INFORMATE 900- 14 00 14 LLAMADA GRATUITA

INSALUD. Precisa Celadores, Aux. Administrativos, Auxiliar de Enfermería, Personal Laboral (Limpieza, Cocina, Lavandería, Almacén, Fontaneros, Albañiles, Electricistas). Prepárate para trabajar. Infórmate 900 240 250

AUXILIAR GERIATRIA-GERONTOLOGIA. Prepárate para trabajar con personas de 3ª edad (Bolsa de trabajo). Infórmate 900 120 150

ACCEDE A BANCOS Y CAJAS DE AHORRO. Prepárate para trabajar con BUP, COU, FPII, Diplomados o Licenciados. Infórmate 900 240 250

NUTRICION Y DIETETICA. Curso indicado para profesionales de la salud en general, deportistas y preparadores físicos. Prepárate para trabajar. Infórmate 900 120 150

UNIVERSIDAD. Trabaja como Auxiliar Administrativo con graduado escolar. Prepárate para trabajar. Infórmate 900 240 250

AUXILIAR DE BIBLIOTECAS Y ARCHIVOS. Requisito: Graduado Escolar. Trabaja en Ayuntamientos, Diputaciones, Museos... Prepárate para trabajar. Infórmate 900 240 250

BOMBERO. Prepárate para trabajar en Ayuntamientos o Diputaciones. Infórmate 900 240 250

VISITADOR/A MEDICO. Sueldo superior a 300.000 Ptas/mes. (Bolsa de Trabajo). Prepárate para trabajar. Infórmate 900 120 150

MONITOR/A DE TIEMPO LIBRE. Profesión con gran salida laboral. (Bolsa de Trabajo). Prepárate para trabajar. Infórmate 900 120 150

AYUNTAMIENTO O COMUNIDAD DE CASTILLA-LA MANCHA. Trabaja como Auxiliar Administrativo. Con graduado escolar. Prepárate para trabajar. Infórmate 900 240 250

SONDEOS Y PERFORACIONES PETROLIFERAS. Curso de preparación para trabajar. Ingresos superiores a 600.000 Ptas/mes. A partir de Graduado Escolar. Infórmate 900 240 250

JOVEN. Si te gusta el sector del automóvil. Prepárate para trabajar como vendedor de coches. (Bolsa de trabajo). Infórmate 900 120 150

CONSIGUE EL GRADUADO ESCOLAR en un solo examen, o Accede a la Universidad (Mayores de 25 años), sin estudios previos. Infórmate 900 120 150

FOTOGRAFO profesional, en sólo nueve meses. El curso incorpora laboratorio y ampliadora. Infórmate 900 120 150

AEROPUERTOS. Prepárate para trabajar como: Almacenero, Telefonista, Locutor informativo o Peón. Infórmate 900 120 150

CIENCIAS OCULTAS Y PARASICOLOGIA. El curso más avanzado y científico en sólo seis meses. Al finalizar podrás montar tu propio consultorio. Infórmate 900 120 150

AZAFATA. Prepárate y trabaja en Congresos, Renfe, Cruceros de Lujo, Líneas Aéreas, Agencias de Viajes... (Bolsa de trabajo). Infórmate 900 120 150

CABALLOS. Trabaja en instalaciones Hípicas, Picaderos. Curso de asistencia y cuidado a los caballos. 25 horas prácticas en centros Hípicos. Infórmate 900 120 150

AGENTE FORESTAL. Requisito: FPI Forestal. Prepárate para trabajar. Infórmate 900 240 250

PROFESOR DE AUTOESCUELA. Sueldo aproximado 300.000 Ptas/mes. Prepárate para trabajar. Infórmate 900 120 150

16 PLAZAS LIBRES AYTO. VILLARROBLEDO

CONSERJES AUX. ADMINISTRATIVO INFORMATE 900- 14 00 14 LLAMADA GRATUITA

SE NECESITA oficiala de peluquería. Mínima experiencia 2 años. 647 86 59 64 y 967 21 23 55

Cen.edu. Oposiciones Secundaria. Castilla-La Mancha: 784 plazas. Preparación a distancia. Gratis información + un tema de tu asignatura. Más de 20.000 plazas conseguidas. 902-444 666 www.cen.edu

NOVA SPORT Selección instructores aeróbic. C/ Tejares, 86. Tef. 967-22 93 05

DEPENDIENTE/A para tienda de moda. Alta en SS. Formación a cargo de la empresa. 637 988 223

AUX. DE LABORATORIO se precisa. Incorporación inmediata. No necesaria experiencia. Interesados/as 637 98 36 91

PRECISAMOS operarios de fábrica para distintos turnos. Llamar al 610 43 80 98

TRABAJE desde casa, llame al 93 445 45 55 escuchará información de la compañía de unos 10 minutos, si están interesados contacte al 669 637 781. Mari-Carmen

SE NECESITAN 10 personas en tiempo parcial, 5 en tiempo completo, llame al 686 851 344. Sr. Antonio Sáez

EMPRESA líder en su sector precisa incorporar agente comercial (hombre o mujer) para Albacete y provincia, para continuar con su plan de expansión. Se requiere: dedicación exclusiva, vehículo propio, experiencia en ventas en algunos de los siguientes sectores: construcción, ind. cárnica, talleres, aytos., hostelería, etc. Se ofrece: productos de 1ª necesidad en la industria, condiciones económicas del orden de los 2.500 Euros en adelante reales desde el 1º mes, basadas en altas comisiones negociables mediante entrevista personal, posibilidades reales de promoción. Interesadas/os contactar tel.: 967 24 15 12 preguntando por el Sr. Polo, de martes a jueves a los teléfonos 95 223 22 05 ó 95 224 49 63, para concertar entrevista personal.

SE NECESITA Ayudante de camarero/a. Tef. 967-61 28 79, 609-86 97 32

AMPLIAMOS Plantilla para Residencia de tercera edad. Interesados llamar 699-01 47 10

GANE Hasta 500.000 pts. mensuales cultivando setas de gran consumo para AGROMA. Escribir enviando sello 100 pts. a AGROMA, Séneca, 9. 08006 Barcelona ó llamar 93-218 81 16

APRENDICES para empresa de servicios de mantenimiento ambos sexos. 661 013 474

AGENCIA DE TRANSPORTES precisa personal de oficina distintos puestos. 687 333 183

SE NECESITA Chica para heladería. Tef. 616-46 09 16

SE NECESITA Médico con urgencia para clínica privada en el centro. Tef. 967-520 309

NEGOCIO Muy rentable, ideal para empresarios, mínima inversión. 619-739 729, 619 023 766

SE NECESITA ayudante de camarero. Abstenerse sin papeles. Tel. 967 50 23 88

SE NECESITA ayudante para horno. Abstenerse sin papeles. Tel. 967 50 23 88

ALQUILER

CENTRO. Piso sin muebles, 3 dormitorios, salón, cocina amueblada, baño y empotrado. 270,45 € (45.000 pts.) 967 667 200

RESIDENCIA. Apartamento amueblado, 2 dormitorios, salón, cocina con electrodomésticos, baño y trastero. 360,61 € (60.000 pts.) 967 667 200

ALQUILO Locales de 250 m2 y chaffán de 100 m2. A buen precio. Zona Plaza de Toros. Tef. 667-00 89 23

EDIFICIO TOSEANA EN ALQUILER Oficinas y despachos con plaza de garaje. Salas de conferencias y de Juntas desde un día. Plazas de garaje. Domiciliación de Sociedades. Fotocopias, fax y teléfono. C/ Rosario, nº 6. Tfno: 967 52 02 21 - 21 00 02

SE ALQUILA nave acondicionada 425 metros. Polígono Campollano. Teléfono 967 22 46 52

SE ALQUILA PISO DE LUJO 2 dormitorios, 2 baños amueblados. Paquet. Salón de 40 m2. Cocina amueblada (Lavavajillas). Armarios empotrados. Hilo musical. Garaje. C/ Cervantes. 967-60 90 92 606-77 58 06

GESDOMUS alquiler apartamento zona Pza. Catedral, 65 m2., 1 dormitorio, baño, amueblado, calefacción individual, ascensor. 330,56 €/55.000 pts. Tef. 967-52 3281

GESDOMUS Alquiler piso zona Isabel II, 110 m2., 4 dormitorios, baño y aseo, amueblado, calefacción central, ascensor. 390, 66 €/65.000 pts. Comunidad incluida. Tef. 967-52 3281

GESDOMUS Alquiler piso zona Feria, 95 m2., 4 dormitorios, 2 baños, calefacción central, amueblado, ascensor, garaje. 450,76 €/75.000 pts. Comunidad incluida. Tef. 967-52 3281

GESDOMUS Alquiler piso zona Centro, 65 m2., 2 dormitorios, baño, cocina amueblada, electrodomésticos, calefacción individual, ascensor, garaje. 390,66 €/ 65.000 ptas. Comunidad incluida. Tef. 967-52 3281

ALQUILO Piso, cocina amueblada, 3 dormitorios, 2 baños, 4 empotrados. Calefacción individual. Tef. 967-21 51 39

ALQUILO apartamento amueblado, 2 dormitorios. Piscina y garaje. Tel. 967 21 51 39

ALQUILO oficina con aseo. Aire acondicionado. C/ Cura. Tel. 967 21 51 39

PARTICULAR Alquiler apartamento nuevo, 2 dormitorios, amueblado. Zona Parque. Tef. 967-22 14 53

COMPRAS

INMOBILIARIA HOGAR COMPRA PISO. PAGO EN EFECTIVO Tef. 967 23 55 55 967 51 22 22

TRASPASOS

SE TRASPASA Frutería-charcutería en pleno funcionamiento por no poder atender. 967 667 200

SE TRASPASA café-bar. Zona Francisco Pizarro. Por no poder atender. Tel. 605 153 639. Interesante

SE TRASPASA COPISTERIA Zona Avda. de España. 3.000.000 ptas. Tef. 967-52 14 16

VARIOS

GRACIAS ESPIRITU SANTO M.E.J.

VIDENCIA EN DIRECTO Soluciones para recuperar amor perdido. 906-42 93 26. 24 horas

GRACIAS ESPIRITU SANTO M.N.B.

LIMPIEZAS FERNANDEZ EXTRACCION DE FOSAS SEPTICAS -LIMPIEZA DE TUBERIAS Y ALCANTARILLADOS -REVISION DE TUBERIAS POR EQUIPOS DE TELEVISION TELEFONOS: OFICINA: 967 22 08 38 PARTICULAR: 967 52 04 80

GRACIAS A SAN JUDAS TADEO Abogado de los casos difíciles y desesperados. Reza durante nueve días nueve Aveurias y pide 3 deseos, uno de negocios y dos imposibles, al noveno día publica este aviso, se cumplirá aunque no lo creas. A.M.R.L.

anmartín asesores Rosario, 3 - 7ª (Edificio Capitol) 967 21 04 29 ALBACETE

GRACIAS ESPIRITU SANTO M.N.B.

A SAN PANCRACIO Abogado de los casos difíciles y desesperados. Reza nueve Aveurias durante nueve días. Pide 3 deseos, uno de negocios y 2 imposibles, al noveno día publicar este aviso, se cumplirá aunque no lo creas. R.P.R.

PRESTAMOS

CANCELAMOS EMBARGOS Hipotecas y subastas. Máxima rapidez. Discreción. Tef. 701 757. Albacete

CREDITOS Intereses bancarios. Ampliamos su hipoteca. Máxima rapidez. Tef. 696-701 757 Albacete

AGENCIAS MATRIMONIALES

LAS ALIANZAS: Soy soltero, de 25 años de edad, administrativo; me gusta la lectura y conciertos. Conocería chica hasta 30 años sensible, romántica y de belleza interior. Tefs. 967 66 52 82, 605 92 39 02

AGENCIAS MATRIMONIALES

SOLTERO 31 años. Soltero, busca mujer para relación seria. La belleza está en nuestro interior, falta buscarla. Que nuestras almas se unan hasta el fin de todos los tiempos. Eso es amor. Apartado correos 1027 Albacete. Aviso este anuncio es personal

CALEFACCION DE GAS NATURAL PROPANO Y GASOIL REVISIONES DE GAS, CERTIFICADOS CLIMA & GAS FCO. PIZARRO, 73. TFNO. 967 23 57 08 • Fax: 967-22 23 13 ALBACETE

# Página Académica

**3** a la **1**<sup>a</sup> **APRUEBAN** CON EL SISTEMA DE PREPARACIÓN P.R.10 EL 97% DE NUESTROS ALUMNOS **CONSIGUE EL APROBADO A LA PRIMERA CONVOCATORIA**

Formación hasta el Aprobado de cada **5** El Próximo puedes ser tú

Prepárate con los mejores prepárate con **Master-D** Formación Abierta

INFORMATE **902 44 20 10**

**GABA** **ACADEMIA**  
C/ Mayor, 59  
Telf. 967 24 10 84

**OPOSICIONES SECUNDARIA LENGUA Y LITERATURA**  
RECIENTE PUBLICADA OFERTA DE EMPLEO 2002: 76 PLAZAS. TODAVIA ESTAS A TIEMPO. PREPARAMOS TEMARIO COMPLETO O SECCIONES. COMENTARIO DE TEXTOS. TEMARIOS PROPIOS.

**OPOSICIONES AUXILIARES JUNTA DE COMUNIDADES**  
GRUPOS REDUCIDOS. TEMARIO INCLUIDO EN EL PRECIO DE LA MENSUALIDAD. INFORMATE SIN COMPROMISO. **¡LLAMANOS!**

**OPOSICIONES MAGISTERIO**  
PEDAGOGIA TERAPEUTICA Y AUDICION Y LENGUAJE. NUESTROS RESULTADOS NOS AVALAN.

**CLASES DE RECUPERACION Y APOYO DE TODOS LOS NIVELES**

**SYLVAN** FORMACIÓN DE FUTURO

Ven prueba 30 días gratis (\*) y decide

**Refuerzo Escolar**

Descubre el mejor centro para tu hijo

(\*) Un curso totalmente gratis, 2 horas a la semana durante un mes

Octavio Cuartero, 27 C/ Baños, 54  
967 55 03 65 967 19 11 98

**KÁTEDRA** FORMACION PROFESIONAL ESPECIALIZADA

**INSALUD**  
CONVOCADAS 34.680 PLAZAS  
CELADORES, ATS/DUE, AUX. ENFERMERIA, PINCHES, AUX. ADMINISTRATIVOS, ETC.

INFORMACION **902 - 18 15 85**

C/ María Marín, 14  
Local  
Tef. 967-51 05 12  
E-mail:katedra@wanadoo.es

**35 PLAZAS**  
**POLICIA LOCAL**  
**AYTO. ALBACETE**

INFORMATE **900 14 00 14**  
**LLAMADA GRATUITA**

**La Tribuna de Albacete**

HIGINIO OLIVARES  
**ICES** CENTRO DE ESTUDIOS SUPERIORES

**OPOSICIONES INSALUD**  
MEDICOS A. PRIMARIA y ESPECIALISTAS

- Redacción Memorias.
- **ATS/DUE de URGENCIAS en A. PRIMARIA Y AUXILIARES DE ENFERMERIA**
- Preparación temario.

Comienzo clases en Enero

Información: Marqués de Villores, 18 - Telf. 967 23 31 11

**academia gaspar romero**

C/ Tinte, 12 Entrepanta 02001 ALBACETE • Tlf. 967 22 82 01 [www.gasparromero.com](http://www.gasparromero.com) (actualizada semanalmente)

**CURSO 2001-2002**

**PRIMARIA, ESO, BACHILLERATO, F.P.**  
TODAS LAS ASIGNATURAS - HORARIOS INTENSIVOS

**INGENIERIAS** CONSTRUCCIONES, DIBUJO TÉCNICO (GEOMETRIA DESCRIPTIVA Y PLANOS ACOTADOS), CALCULO, ALGEBRA, FISICA Y QUIMICA, TOPOGRAFIA, FORESTAL Y RESTO DE MATERIAS. REUNION INFORMATIVA LUNES 11 FEBRERO, 7 PM

**NUEVOS GRUPOS DE ELECTRÓNICA Y ELECTRICIDAD**

- **MAGISTERIO, ECONÓMICAS, D. Y ADM. EMPRESAS, LABORALES, DERECHO, HUMANIDADES, GESTION ADMINISTRACION PUBLICA**
- **IDIOMAS: INGLÉS, FRANCÉS, ALEMÁN, LATÍN, GRIEGO**
- **ACCESO UNIVERSIDAD MAYORES 25 AÑOS.**
- **ACCESO F.P. CICLOS SUPERIORES.**

FORMACION PROFESIONAL Y MÓDULOS: TODAS LAS MATERIAS COMENZAMOS RAMA DE ELECTRICIDAD

PRECIOS ESPECIALES

Alimentación infantil  
Ortopedia, Cosmética  
Herboristería  
Higiene Corporal y Dental  
Consulta Naturópata  
Analítica

**FARMA SHOPPING**

Pasaje Lodares \* C/ Mayor - Telf. 967 21 66 53

HIGINIO OLIVARES  
**ICES** CENTRO DE ESTUDIOS SUPERIORES

**UNIVERSITARIOS**

- **MATEMATICAS I, II y III.**
- **CALCULO Y ALGEBRA**
- **CONTABILIDAD**

Nuevos Grupos en Febrero.  
Horarios de mañana y tarde.  
**RESERVA TU PLAZA**

Información: Marqués de Villores, 18 - Telf. 967 23 31 11

**OPOSICIONES**

- **ADMINISTRACIÓN LOCAL:** AUXILIARES ADMINISTRATIVOS -CONSERJES MANTENEDORES BOMBEROS Y POLICIA LOCAL
- **JUNTA COMUNIDADES DE CASTILLA-LA MANCHA** ORDENANZAS, AUXILIARES (REUNION INFORMATIVA 15-02-02. 8 TARDE), ADMINISTRATIVOS Y TECNICO
- **INSALUD:** AUXILIARES ADMINISTRATIVOS Y CELADORES CLASES YA INICIADAS. AUXILIARES ENFERMERIA INICIADOS VARIOS GRUPOS
- **JUSTICIA:** AUXILIARES, AGENTES JUDICIALES Y OFICIALES
- **MAGISTERIO:** TODAS LAS ESPECIALIDADES TEMARIO PROPIO - PREPARACION DE TODAS LAS PRUEBAS
- **EDUCACION SECUNDARIA**

\*DIGITOPUNTURA \*ACUPUNTURA  
**CHANG (COREA)**

DOLORES REUMATICOS

- \* Artrosis y Lumbago
- \* Problemas de Columna.
- \* Hernia Discal
- \* Torceduras
- \* Jaquecas
- \* Esguinces
- \* Menisco
- \* Reumatismo
- \* Circulación
- \* Cervicales
- \* Ciática

C/ Jesús Nazareno, 4-1º-C  
Tfno. 967 24 57 00 ALBACETE

HIGINIO OLIVARES  
**ICES** CENTRO DE ESTUDIOS SUPERIORES

**CURSO 2001-2002**

Preparamos todas las materias de:

- **E.S.O. - BACHILLERATO Y UNIVERSITARIOS**
- **IDIOMAS - CONTABILIDAD E INFORMATICA**

**RESERVA TU PLAZA**

Información: Marqués de Villores, 18 - Telf. 967 23 31 11

**MECANOGRAFIA**

- **MÉTODO SENCILLO Y EFICAZ** - CURSOS ESPECIALES PARA NIÑOS HORARIOS ADAPTADOS A TUS NECESIDADES

**AULA INFORMATICA**

- **WINDOWS, OFIMÁTICA: OFFICE, WORDPERFECT, INTERNET** PROGRAMACION AVANZADA Y DISEÑO WEB

**ESPECIALISTAS EN PREPARAR LA PARTE INFORMATICA DE LAS OPOSICIONES**

**PARA MÁS INFORMACIÓN, LLÁMANOS**  
[www.gasparromero.com](http://www.gasparromero.com)

**CURSOS GRATUITOS PARA TRABAJADORES DE LOS SECTORES:**

**MULTISECTORIAL PARA MUJERES**  
Windows, Word, Excel, Access, Inglés, Internet, Contabilidad Informatizada, Técnicas de Venta, Prevención de Riesgos Laborales.

**SECTOR CONSTRUCCIÓN**  
Diseño Asistido por Ordenador, Prevención de Riesgos Laborales, Contabilidad Informatizada, Excel, Access, Word, Internet.

**SECTOR MADERA**  
Prevención de Riesgos Laborales, Contabilidad Informatizada, Comercio Exterior, Inglés, Excel, Acces, Internet, Word.

**SECTOR DERIVADOS DEL CEMENTO**  
Calidad total, Contabilidad, Inglés, Excel, Access, Word, Internet.

**OTROS SECTORES**  
Metal, Textil, Comercio, Químicas, Transportes, Madera.

Información e Inscripciones:  
PZA. PERIODISTA ANTONIO ANDÚJAR Nº 4. TFNO.: 967 19 33 79 [www.adeca.com/formacion](http://www.adeca.com/formacion)

**ADECA FORMACION DEI**

FUNDACION TRIPARTITA PARA LA FORMACION EN EMPLEO  
**INEM**



ASOCIACION DE CENTROS DE ENSEÑANZA PRIVADA DE ALBACETE

**ACADEMIA ICARO**  
C/ MAYOR, 41-2º. 02001 ALBACETE. TFNO. 967 66 65 52

DEDICADA DESDE 1991 EXCLUSIVAMENTE A PREPARACIONES MILITARES Y POLICIALES

**POLICIA LOCAL**  
OFERTADAS: 35 PLAZAS  
AYUNTAMIENTO DE ALBACETE

**GUARDIA CIVIL**  
PROXIMA CONVOCATORIA:  
2.280 PLAZAS APROXIMADAMENTE

**CUERPO NACIONAL DE POLICIA**  
PROXIMA CONVOCATORIA:  
4.200 PLAZAS APROXIMADAMENTE.

EN FEBRERO COMENZAMOS NUEVO GRUPO **ESCALA SUPERIOR DE OFICIALES**  
200 PLAZAS APROX.

EN FEBRERO COMENZAMOS NUEVO GRUPO **PREPARACION COMPLETA POR PROFESORADO ESPECIALIZADO EN CADA OPOSICION,**

INCLUYENDO PRUEBAS FISICAS EN GIMNASIO PROPIO. 1885 ALUMNOS APROBADOS CON PLAZA DESDE 1991!

ICARO-MAYPE, GARANTÍA DE ÉXITO!

**CENTRAL IDIOMAS**  
centro de estudios

El 11 de Marzo, empezamos

**Curso de WINDOWS**

(Grupo reservado a adultos)

Horario: de 9,30 a 11,00  
de 20,00 a 21,30

**UN ORDENADOR POR ALUMNO**

Reserve ya su plaza

CENTRAL IDIOMAS, S.L.  
Calderón de la Barca, 14 - 02002 Albacete  
967-23 00 74 - 967 66 60 50

Centro de formación y ocio

**Clipes**  
Creación y gestión cultural y social S.C.L.

C/ Doctor Fleming, 37  
967 550 750

Titulación Oficial  
Junta de Comunidades Castilla-La Mancha

¡¡ últimas plazas !!  
Curso de **Director de Actividades Juveniles**

Inicio 2ª Quincena de febrero  
25 PLAZAS  
270,46 €

**Adi, Centro de Formación**  
Dionisio Guardiola, 16 bajo interior  
http://www.adialba.es/vg  
E-mail: adialba@ono.com

967 502081

**autodesk**  
authorized training center

Cursos Técnicos:  
**Diseño AutoCAD 2002**  
**Mediciones Presto V8**  
**Contabilidad PYMES**

**system** A PARTIR DE 5 AÑOS  
Centros de Formación

SYSTEM KIDS - Informática para niños  
INGLES MULTIMEDIA Y APOYO CURSO ESCOLAR  
APOYO PRIMARIA Y SECUNDARIA  
INFORMÁTICA JUNIOR

"Aprende divirtiéndote"  
C/ Tinte, 44 -ALBACETE  
Tfno. 967 24 89 35

**UNIVERSIDAD**

Cálculo Álgebra Física Química  
Matemáticas I, II y III Programación C  
Estadística Sistemas Operativos  
Contabilidad Bases de Datos

Música para Magisterio  
**ACADEMIA FLEMING**  
Doctor Fleming, 5 -Albacete Tfno. 967 50 14 28

COFINANCIADO POR EL FONDO SOCIAL EUROPEO Y LA JJCM

**CURSO GRATUITO ADMINISTRATIVO - CONTABLE**  
con prácticas en empresas  
**COMIENZO INMEDIATO**

**ELITE**  
C/ Carnicerías, 5 Ent. Plaza de la Mancha, 17 bajo 02001 - Albacete  
Teléfono: 967-50 73 08 Fax: 967-51 15 48

**ACADEMIA MADESYP** Tfno: 967 238 627  
Calle Tejares, nº 76 - Bajo . 02002 Albacete

**CURSOS GRATUITOS PARA DESEMPLEADOS/AS**  
Programador de Aplicaciones Informáticas (959 h.)  
Administrador de Sistemas (409 h.) "Redes Locales"

\*\*\* Prácticas en empresas \*\*\* Título Aval-Empleo\*\*\*  
\*\*\* Plazas limitadas\*\*\*  
ABIERTO PLAZO DE INSCRIPCIÓN - Comienzo inmediato

**ACADEMIA MADESYP**  
Calle Tejares, nº 76 - Bajo 02002 Albacete  
967 238 627  
madesyp@madesyp.com

Centro de Enseñanza **LÓPEZ ARCE**  
C/ CID, 22 - ALBACETE 967 21 16 65  
E-mail: lopez.arce@interbook.net

**INICIO INMEDIATO OPOSICIONES CONSERJE MANTENEDOR**

PREPARACION EJERCICIO TEÓRICO Y PRÁCTICO  
PLAZAS OFERTADAS: 9 EN EL AYUNTAMIENTO DE ALBACETE  
**INICIO NUEVOS GRUPOS Y HORARIOS**

**FORMALBA** CENTRO ASOCIADO A ANCED  
**OPOSICIONES**

- Maestros (Educación Infantil)
- Secundaria (Fol, Economía y Administración de Empresas)
- Hacienda (Agentes Tributarios y Gestión)
- Jueces (Fiscales y Secretarios Judiciales)
- TEMARIOS COMPLETOS Y ACTUALIZADOS

Centro Colaborador en los programas de formación de la Consejería de Industria y Trabajo de la Junta de Comunidades de Castilla-La Mancha  
FONDO SOCIAL EUROPEO  
José Zorrilla, 9 - Bajo 02002 ALBACETE  
TELÉFONO Y FAX: 967 22 16 51 E-MAIL: formalba@adeca.com

**CAE** CENTRO DE APOYO A LA ENSEÑANZA  
C/Mayor, 36, 3º. Tfno. - Fax: 967 52 09 48 02001 Albacete

**CURSOS DE GESTIÓN LABORAL Y CONTABILIDAD (COMIENZO INMEDIATO)**  
**OPOSICIONES DE SECUNDARIA:**  
• PSICOPEDAGOGIA: 80 plazas (46 más que el año pasado) aprovecha la oportunidad.  
• TECNOLOGIA: 126 plazas.  
• INFORMÁTICA: 36 plazas.  
• MATEMÁTICAS: 44 plazas.  
• GEOGRAFÍA E HISTORIA: 46 plazas.  
• LENGUA Y LITERATURA: 76 plazas.

**CLASES DE APOYO:** (Primaria, ESO, Bachiller) Matemáticas, Lengua y Literatura, Inglés, Latín, Física y Química  
**CURSO DE VENDEDOR TÉCNICO**  
COFINANCIADO POR LA FSE Y JJCM

**LIBERTY IDIOMAS**

Matrícula: PLAZO ABIERTO  
Inglés Francés  
Grupos Inglés niños desde 5 años

**GRUPOS REDUCIDOS ADULTOS**  
**CURSOS VERANO EN EL EXTRANJERO**  
C/ Blasco de Garay, 11 Telf. y Fax 967 50 48 20 - ALBACETE

**Atlanta** CENTRO DE ESTUDIOS

**NUEVAS TECNOLOGIAS**  
CURSO INTENSIVO DE APLICACIONES INFORMATICAS  
• Manejo básico del ordenador y elaboración de documentos con procesador de textos.  
• Elaboración de informes, presupuestos, facturas, etc. mediante hoja de cálculo y diseño, creación y gestión de ficheros de datos.  
• Conocimiento y utilización de los servicios de internet así como sus aplicaciones.  
• Gestión contable y su tratamiento informático.

VIRREY MORCILLO, 1 • 02005 ALBACETE  
TFNO.: 967-52 03 66 • FAX: 967-24 73 13

**La Tribuna de Albacete**

CENTRO DE ESTUDIOS **Iris**  
FONDO SOCIAL EUROPEO

**CURSO GRATUITO PARA DESEMPLEADOS DE: VENDEDOR TÉCNICO**  
(CERTIFICADO DE PROFESIONALIDAD, TITULO-AVAL EMPLEO Y PRACTICAS EN EMPRESAS)

CURSO COFINANCIADO por la JJCLM y el FSE  
Información e inscripciones:  
C/ Comandante Molina 34 (Bajo)  
02005 - ALBACETE Tifs. 967-24 80 57. 60 85 06  
Fax: 967/ 34 80 57  
E-mail: ceiris@airtel.net  
Comienzo inmediato (finales de febrero, máximo 15 alumnos)

autodefinido

Grid for 'autodefinido' with 11 rows and 11 columns. Clues include: Agotara Enseres, Consonante Cayados Periodo de tiempo, Simbolo químico Nombre de mujer Agregados, Nota musical Vocal Letra griega, Cedés Consonante Nombre de consonante, Dueño Magnate Símbolo químico, Afirmación Argolla Tenacidad (PI), Nota musical Héroe griego Tejido, Benignos Signo del Zodiaco, Ensalzases Consonante, Nombre de mujer Mención Ciudad española, Punto cardinal Embarcación, Cierta fruta (PI) Personaje de la Biblia, Aparéjese Consonante Ungüentos, Emplea Emplean, Denotas alegría Demostrativo, Elocuencia (PI) Nº romano Beneficio, Brotes Consonante repetida Escuchais, Reacia Escritor francés Matrícula de coche, Gema Símbolo químico Interjección, Malecón Veranos Interpretado escrito Vocal, Brebaje Usanza, Beneficio Nombre de consonante Nombre de mujer.

crucigrama

11x11 crossword grid with 11 columns and 11 rows. Black squares indicate non-letter positions.

HORIZONTALES.- País de Centroamérica.- 2: Onomatopéyica de la risa. Sujétala con cuerdas. Letra del alfabeto griego.- Al revés, preposición. Aprisco circundado por, un vallado. Consonante repetida.- 4: Letra del alfabeto griego. Dícese del descendiente de Abul-Abbás, fundador de la dinastía que lleva su nombre. Al revés, interjección.- 5: Poco agradecido. Ensalzo.- 6: Al revés, apócope. Vocales.- 7: Ruta, camino.- Al revés, demostrativo (PI).- 8: Nota musical. Al revés, siglas con las que se conoce en inglés a los platillos volantes. Preposición inseparable.- 9: Al revés, letra del alfabeto griego.- Al revés, sanan. Pronombre personal.- 10: Al revés, artículo personal (PI).- 11: Islas del Pacífico, que forman un archipiélago.

VERTICALES.- 1: Tercer presidente de los Estados Unidos.- 2: Ninguna persona. Al revés, rabia, ira.- 3: Antigua deidad babilónica.- 4: Costosa. Dícese de la composición musical que no existe una tonalidad bien definida.- 5: Al revés, letra del alfabeto griego. Cacería en África.- 6: Ensenada. Al revés, país de Sudamérica.- 7: Allanáis. Enlacé.- 8: Natural de cierto país de Tierra Santa. Perro.- 9: Al revés, cierto familiar (Femenino).- 10: Al revés, pieza de metal o de otra materia de forma cilíndrica y mucho más larga que gruesa. Lugar donde se guarda el grano (PI).- 11: Ciudad de la antigua Grecia.

horóscopo

Aries. Del 21/03 al 20/04 Salud muy buena. Su suerte está en alza, y si se decide participar en concursos televisivos, se llevará un buen premio. Posible flechazo. Tauro. Del 21/04 al 21/05 Trate de dormir profundamente. Hoy le llegarán buenas noticias de índole laboral o profesional. Valore a su pareja como un inmenso tesoro. Géminis. Del 22/05 al 21/06 Salud normal. Es posible que hoy le devuelvan favores o una cantidad prestada que ya daba por perdida. En el amor, búsquese la vida a dúo. Cáncer. Del 22/06 al 23/07 No se cuelgue del televisor hasta altas horas de la noche. En esta jornada obtendrá beneficios a través de los demás. Excelente momento para las citas. Leo. Del 24/07 al 23/08 Salud buena. Jornada tranquila en la que tendrá tiempo para conversar y para meditar. En el terreno sentimental, no pasará inadvertido para el sexo opuesto. Virgo. Del 24/08 al 23/09 Salud regular. Jornada propicia para todo lo especulativo. Hoy puede alcanzar altos niveles de comprenetración con su pareja.

Libra. Del 24/09 al 23/10 Salud regular. Hoy no le pondrán las cosas fáciles y, si ocupa un puesto de responsabilidad, aumentarán las pegas. No juegue con las cosas del querer. Escorpio. Del 24/10 al 22/11 Salud muy buena. Jornada positiva en la que experimentará buenas vibraciones con el entorno. Hoy podrá gozar de una sexualidad plena y gratificante. Sagitario. Del 23/11 al 22/12 Procure llevar una vida más activa. Tómesese los fracasos con filosofía y piense que ya vendrán rachas mejores. Hoy no se entenderá con su pareja. Capricornio. Del 23/12 al 20/01 Salud normal. Hoy le darán nuevas explicaciones acerca de sus pólizas de seguro o de otros contratos similares. Buen momento para buscar pareja. Acuario. Del 21/01 al 19/02 Salud en altibajos. Haga hincapie en sus intereses y modifique lo que no marcha bien. Si anhela cariño, lo recibirá de forma espontánea. Piscis. Del 20/02 al 20/03 Salud muy buena. Es posible que hoy sus hijos le alegren la vida con sus atenciones o proyectos. Jornada agradable con su pareja.

numérico

Las letras de la P a la Z representan los números del 0 al 9, aunque no necesariamente en dicho orden. Sumando los números que representan las letras de cada columna horizontal y verticalmente, habrán de obtenerse las sumas que aparecen al final de las mismas. Para orientación del lector se dan los valores atribuidos a dos de las letras T Q V S P = 18 R S U T P = 20 S R T R Z = 15 Q P R X U = 21 V T P Z Y = 20 20 15 21 20 18 = 94 Letras clave P = 1; S = 5

sopa de letras

ROLLS LOCKUPTRY CATCHING CELLS ATTRACTCOULDES CACINATOBBFSTIK OFENEASQUIZAVO LICUANDUSOICNO PLEGEREIPLEITUM MOSEIACMEOUTIC OSEOMARIDGJAGU MODLURACVIAMIT AFROMENAI AZEWAR RISGAIGOLOETA KAAIMONORTSACR U P R A I S E D O E G M W I L Buscar 10 tipos de ciencias

soluciones

Grid for 'soluciones' with 11 rows and 11 columns. Clues include: PANAL ENIGMÁTICO, SOPA DE LETRAS, NUMÉRICO.

Escribir cada palabra en círculo, según las definiciones, partiendo de la casilla indicada con la flecha y de izquierda a derecha, es decir, en el sentido de las agujas del reloj.

- 1: Ciudad española.- 2: Jefe de armada griego o romano.- 3: Travesía en que se fijan los pies de las butacas y camas.- 4: Telilla interior del huevo de las aves.- 5: Encogerse para acomodarse en poco espacio.- 6: Pájaro conirrostro, de color negro.- 7: Instrumento músico parecido a la lira.- 8: Comunidad Autónoma.- 9: Libertad de elegir.- 10: Aceite que se obtiene de una roca bituminosa que contiene numerosos peces fósiles.- 11: Envoltura carnosa y de colores vivos que tienen algunas semillas ( PI ).- 12: Pieza principal de una casa

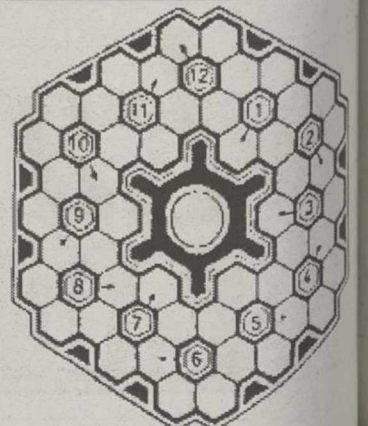

La Primera retransmite en directo el Real Madrid-Oporto

## La Liga de Campeones vuelve a TVE y a las televisiones de pago

### AGENCIAS

Hoy martes vuelve la Liga de Campeones, después del largo paréntesis invernal, y en esta primera jornada, el Real Madrid, que encabeza su grupo cómodamente al ganar los dos partidos disputados y es líder con seis puntos, se enfrenta al Oporto, que tan sólo lleva uno, mientras el Deportivo se enfrenta a la Juventus.

Frente a las intermitencias del Real Madrid en la Liga española, en la Copa de Europa su trayectoria no ha ofrecido resquicios, tanto en la primera fase, que ganó fácilmente, como en los dos encuentros jugados en la segunda, la que ahora se rea-

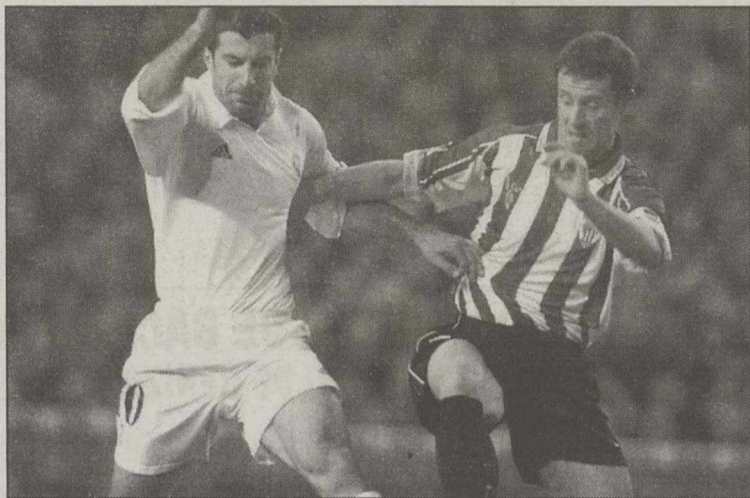

El Madrid intentará remontar el vuelo en la Champions. EFE

nuda. En este contexto, el Madrid recibe mañana, en el Estadio Santiago Bernabéu, al conjun-

to portugués del Oporto, en teoría mucho más flojo que el equipo de Del Bosque.

La Primera de TVE transmitirá en directo este encuentro, en el que los merengues apuntalarán su clasificación para cuartos de final si ganan a los portugueses, pero una derrota podría complicar las cosas, sobre todo, para los restantes partidos.

De los cuatro grupos de la Champions, el Madrid está en el C, que lidera con seis puntos, seguido del Spartak de Praga, con 3, y de Oporto y Panathinaikos, con sólo uno.

### JUVENTUS-DEPORTIVO

Canal + y las televisiones de pago transmitirán en directo el

encuentro que enfrentará a la Juventus y al Deportivo, desde Milán, equipos que están igualados a puntos con sus directos rivales, Arsenal y Bayern de Múnich.

Este encuentro, por tanto, se presenta realmente emocionante, ya que una victoria podría dar el liderato del grupo D a los gallegos, en caso de que ganen, o a los turineses si son ellos los que consiguen la victoria.

Como ya es habitual, la Segunda Cadena de TVE, a partir de las 23,00 horas, transmitirá en diferido este último encuentro, mientras que las televisiones de pago ofrecerán en diferido -en Canal Plus a las 22,40 horas- el encuentro Real Madrid-Oporto.

Aislamientos La Mancha **PROYECCION E INYECCION DE POLIURETANO** NECESITAMOS REPRESENTANTES PARA PUEBLOS  
967 27 53 88 - 27 51 28 FAX 967 27 51 52

### LAS PELÍCULAS DEL DÍA EN TELEVISIÓN

► **"El amor apesta".**- Canal +, 10.00 horas. "El amor apesta". Comedia, 1999 (EE.UU.). Dir.: Jeff Franklin. Int.: French Stewart, Tyra Banks. Seth Winnick es un exitoso guionista de series de televisión que cree haber encontrado a su pareja ideal en la explosiva Chelsea Turner. Ella es de la misma opinión y por ello ha planeado una estrategia para que Seth no se le escape: casarse con él.

► **"De picos pardos a la ciudad".**- La 2, 11.00 horas. La película de la mañana: "De picos pardos a la ciudad". Comedia, 1969 (España). Dir.: Ignacio F. Iquino. Int.: Kiko, Ángel de Andrés. El alcalde y el secretario del ayuntamiento de un pequeño pueblo, van a la ciudad para cambiar el viejo autocar por uno nuevo y de paso pasar unos días de diversión y mujeres. Pero la realidad es otra



Salma Hayek protagoniza "La gran vida". A

menos agradable y no es tan fácil tanta francachela como se prometían.

► **"Jugando a tope".**- Canal +, 11.30 horas. "Jugando a tope". Comedia, 1999 (EE.UU.). Dir.: Ron Shelton.

Int.: Antonio Banderas, Lolita Davidovich, Woody Harrelson. Vince y César son una pareja de boxeadores, al mismo tiempo amigos y rivales. Los dos llevan varios años sin trabajar y de repente se les presenta la oportunidad de sus

vidas: una pelea en Las Vegas.

► **"La gran vida".**- Canal +, 16.30 horas. "La gran vida". Comedia, 2000 (España). Dir.: Antonio Cuadri. Int.: Carmelo Gómez, Salma Hayek. Martín es un conductor de autobuses al borde del suicidio, del que lo rescata Salva, un tipo surgido de la nada que le ofrece retrasar su muerte a cambio de un trato. Ya que quiere morir, que sean unos matones quienes acaben con él después de haberse gastado 100 millones para darse la gran vida durante los siguientes siete días.

► **"Execution".**- Canal +, 18.20 horas. Cine: "Execution". Drama, 1999 (EE.UU.). Dir.: Leon Ichaso. Int.: Peter Coyote, Timothy Daly. Los disparos del concejal Dan White, en noviembre de 1978, contra el alcalde de San Francisco George Moscone y

el teniente de alcalde Harvey Milk, cambiaron para siempre el destino de la ciudad.

► **"Gladiator".**- Canal +, 22.40 horas. "Gladiator". Acción, 1999 (EE.UU.). Dir.: Ridley Scott. Int.: Russell Crowe, Joaquin Phoenix.

El general romano Máximo ha vuelto a regresar victorioso con sus legiones del campo de batalla. Ahora sólo sueña con el regreso al hogar junto a su esposa e hijo, pero el agonizante emperador Marco Aurelio tiene una nueva misión para él: heredar su corona.

► **"Alerta: virus".**- Canal +, 01.10 horas. "Alerta: virus". Suspense, 1999 (EE.UU.). Dir.: Chuck Bowman. Int.: Natassa Kinski, Harry Hamlin. Un grupo terrorista desata el caos cuando pone a liberar un peligroso y determinante virus que puede terminar con la vida del planeta.

**ACCION**  
CONTRA EL  
**HAMBRE**

Educar y actuar para erradicar el hambre en el mundo

c/ Barceló 13 1º izq. 28004 Madrid. TLF. (91) 593 90 00  
Banco Central Hispano suc. 1 c/c. 9000-0

Salones  
Santa Isabel

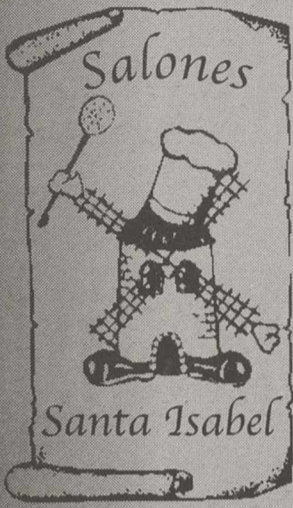

Salón  
de  
Bodas

Congresos  
Conferencias  
Comidas  
y  
Cenas  
de empresa  
Con la garantía  
y calidad  
de Restaurante

Casa Paco

C/ La Roda, 21

967 50 06 18

967 22 01 97

ALBACETE

C. Sat. Digital

07.00 Canal + Azul: "oticias CNN+" 07.00 Cinemanía: "Soldados de plomo" 07.00 Cinemanía Azul: "Tierra de faraones" 07.00 Nick-Paramount: "Tweenies" 07.00 Fox Kids: "Teletubbies: Episodio 35" 08.00 Sportmanía: "Hockey: NHL" 08.00 National Geographic: "Fronteras científicas norteamericanas: Asuntos del corazón" 08.00 40 TV: "Fórmula 40" 08.30 Fox: "Un médico precoz: The Short Goodbye" 09.00 Cinemanía: "La mosca" 09.00 Cinemanía Azul: "Camino recto" 09.00 National Geographic: "NG Explorers: Explorer's Journal: Episodio 41" 09.00 Nick-Paramount: "El retorno de D'Artacán" 09.00 40 TV: "Los 40 principales" 09.30 Fox: "T. J. Hooker: Una cuestión de pasión" 10.00 Sportmanía: "Fútbol español 2ª División" 10.00 Nick-Paramount: "Pequenick: Tweenies" 10.00 VHI: "Greatest Hits: Crooners"

Vía Digital

07.00 Eurosport: "JJ.OO.: Noticias Olímpicas" 08.00 Expansión TV: "Abre mercados" 08.00 Eurosport: "JJ.OO.: Noticias Olímpicas" 09.00 Eurosport: "Patinaje artístico: JJ.OO. de Invierno" 09.05 Fox Kids: "Daniel el Travieso" 09.35 Canal Megatrix: "Pintattoo" 09.55 Fox Kids: "Los conejitos chiflados" 10.00 Expansión TV: "Rueda de noticias" 10.00 Canal Megatrix: "Heidi" 10.00 Cosmopolitan TV: "Saint Tropez" 10.45 Fox Kids: "El inspector Gadget" 10.50 Canal Megatrix: "Barney y sus amigos" 11.00 Cosmopolitan TV: "Sexo a las once" 11.30 Expansión TV: "Rueda de noticias" 11.35 Fox Kids: "Sailorman" 12.05 Canal Megatrix: "El mundo de Beakman" 12.25 Fox Kids: "Isidoro" 12.30 Eurosport: "JJ.OO.: Noticias Olímpicas" 12.55 Canal Megatrix: "Los cazafantasmas" 13.00 Odisea: "Australia salvaje II" 13.00 Telenovelas: "Soledad"

Canal 9

07.15.- Carta d'ajust  
07.30.- Babalà  
09.15.- En línea  
09.45.- En companyia de Salomé  
10.15.- Bon dia, Comunitat Valenciana  
11.15.- En casa de Bárbara  
11.45.- La música es la pista  
12.30.- Así somos  
13.00.- Grosse Pointe  
13.30.- El Príncipe de Bel-Air  
14.00.- Noticias 9  
15.30.- Tela Marinera  
17.15.- Punt de mira  
17.45.- Previ futbol  
18.00.- Futbol  
20.00.- Queda't amb mi  
21.00.- Noticias 9  
21.35.- Él y Ella  
21.43.- Doctoras de Filadelfia  
23.30.- Sense trellat  
01.45.- Cine de mitjanit  
03.30.- Fi d'emissió

Canal +

07.55.- CNN+. NOTICIAS  
08.20.- ACB +  
08.50.- SEMANA DIGITAL  
09.10.- LO + PLUS (Mult.)  
10.00.- CINE:  
"El amor apesta"  
11.30.- CINE:  
"Jugando a tope"  
13.30.- 40 PRINCIPALES  
14.00.- MAS DEPORTE  
14.55.- CNN+. NOTICIAS  
15.00.- TELESERIE  
15.30.- LO + PLUS  
16.30.- CINE:  
"La gran vida"  
España/2000/119 minutos  
18.20.- CINE:  
"Execution" EEUU/1999/99  
20.00.- MAS DE PORTE  
(2 TIEMPO)  
20.30.- PREVIO FUTBOL  
CHAMPIONS LEAGUE  
20.45.- UEFA CHAMPIONS  
LEAGUE  
22.40.- CINE:  
"Gladiator"  
EEUU/2000/148 minutos  
01.10.- DOCUMENTAL:  
LIMITES DEL UNIVERSO  
02.00.- NBA

Don Jamón

BOCADILLOS DE BACALAO Y BOTELLA DE VINO  
"CASTILLO DE BENIZAR" 47'78 EUROS. 795 pts.

C/ ROSARIO Nº 51 Tlf. 967 23 75 57 ALBACETE

10.30 Canal + Azul: "Los 40 principales: Emisión 468" 15.30 Cinemanía Azul: "Escuela de jóvenes rebeldes" 15.30 Sportmanía: "Fútbol español 1ª división" 16.00 Cinemanía: "La sombra de la duda" 16.00 Documentación: "La nueva amenaza nuclear" 16.00 Nick-Paramount: "¡Oye, Arnold!" 16.25 Nick-Paramount: "Los Thornberrys" 17.00 Documentación: "Historia del comunismo: Un difícil final (1953-1993)" 17.00 Fox Kids: "La Clase 402" 17.00 VHI: "SO 80s" 17.45 Cinemanía Azul: "Aeropuerto" 18.00 Cinemanía: "Pequeños desórdenes amorosos" 19.00 VHI: "Solid Gold Hits" 20.00 Canal + Azul: "Cine: American Beauty" 20.00 Fox Kids: "Pokémon: Episodio 110" 20.25 Fox Kids: "Los cuatro fantásticos" 21.00 40 TV: "Del 40 al 1" 21.00 MTV 2: "Linkin Park 2001-A Hybrid Odysse" 22.00 Canal + Azul: "Cine: October Sky (Cielo de octubre)" 22.00 Cinemanía Azul: "Nadie hablará de nosotras cuando hayamos muerto"

13.00 Canal Cocina: "La bodega" 16.00 Natura: "Historias de escarabajos y humanos" 16.00 Telenovelas: " Toda una vida" 16.00 Canal Cocina: "Maremagnum" 16.00 Cosmopolitan TV: "Saint Tropez" 16.00 Canal Natura: "Historias de escarabajos y humanos" 16.40 Cultura: "Cien años de historias de amor: El amor liberado de la posguerra a 1969" 16.45 Eurosport: "JJ.OO.: Apertura Olímpica" 17.00 Odisea: "Un campeón para cada país: Michael Johnson" 17.00 Telenovelas: "Vivo por Elena" 17.00 Canal Cocina: "Sabor de mar" 17.00 Cosmopolitan TV: "Café Cosmopolitan" 17.30 Canal Megatrix: "Sella" 17.30 Canal Campero: "Sella" 18.00 Expansión TV: "Rueda de noticias" 18.00 Canal Campero: "Linde y ribera" 18.00 Telenovelas: "El premio mayor" 21.00 Canal Megatrix: "Los últimos artesanos: La caza tradicional" 21.00 MTV: "US Top 20" 22.00 MTV: "Sythesize" 22.00 Canal Hispavisión: "Indico III" 22.40 Gran Vía: "Leo"

Visión 6

09.00.- TODO NOTICIAS  
14.30.- ALBACETE HOY NOTICIAS  
15.00.- ESTRELLAS DEL DEPORTE  
15.30.- ALBACETE HOY NOTICIAS  
16.00.- LA BUTACA ROSA  
17.15.- NUESTROS MAYORES  
19.30.- LA BARBERIA  
20.30.- ALBACETE HOY NOTICIAS. 2ª EDICION.  
NOTICIAS DEL DIA EN ALBACETE, PROVINCIA Y REGION  
21.00.- ESTRELLAS DEL DEPORTE. REPETICION PROGRAMA DE ACTUALIDAD DEPORTIVA  
21.30.- TURBO. PROGRAMA DEL MOTOR  
22.00.- LA BUTACA ROSA. REPETICION  
23.00.- ALBACETE HOY NOTICIAS. 2ª EDICION REPETICION  
00.00.- TODO NOTICIAS

T.V.A.

08.30.- TELEVENTA  
10.30.- EL PRESENTE Y EL FUTURO CON OCTAVIO ACEBES  
11.00.- SERIE: EL SUPER AVONLEA  
11.30.- SERIE: CAMINO DE PODER  
12.30.- SERIE: ESENCIA DE PODER  
13.00.- BALONCESTO  
14.30.- LAS NOTICIAS  
15.05.- LA TERTULIA  
15.45.- TELEVENTA  
16.00.- LATIDOS DEL CORAZON  
18.00.- SERIE: EL SUPER AVONLEA  
18.30.- SERIE: CAMINO DE PODER  
19.30.- SERIE: ESENCIA DE PODER  
20.00.- DIBUJOS  
20.30.- TELEVENTA  
20.40.- LA TERTULIA  
21.30.- LAS NOTICIAS  
22.00.- LINEA ABIERTA  
23.30.- DOCUMENTAL  
00.00.- LAS NOTICIAS  
00.30.- TAROT  
01.45.- TELEVENTA

LA TRIBUNA NO SE HACE RESPONSABLE DE LOS CAMBIOS DE ULTIMA HORA INTRODUCIDOS POR LAS CADENAS DE TELEVISION

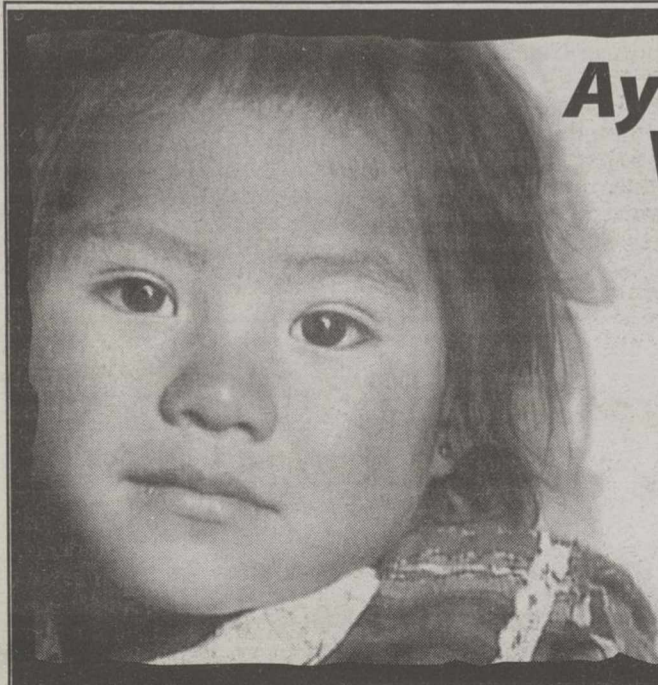

Ayúdale a

VIVIR

Por sólo 100 ptas/día APADRINA

un niño del Tercer Mundo

Tel. 902 19 19 19

www.intervida.org



Nombre/apellidos .....

Dirección .....

Población .....

CP ..... Tel.....

e-mail .....

información

apadrinar

FUNDACIÓN INTERVIDA

Salud, 17 28013 Madrid Fax (91) 522 28 78  
Pujades, 77-79 08005 Barcelona Fax (93) 309 68 68

Tve 1

06.00.- CANAL 24 HORAS  
07.30.- TELEDIARIO MATI-  
NAL  
Invitado: Felipe Alcaraz (Por-  
tavo de Izquierda Unida en  
el Congreso de los Diputados)  
Incluye: LOS DESAYUNOS  
DE TVE (09.10). Mesa de  
debate en el que participan  
gentes de la política, vida  
social, cultura, etc., en el que  
se tratan temas de máxima  
actualidad.  
10.15.- POBRE DIABLA  
11.30.- SABER VIVIR  
12.45.- ASI SON LAS COSAS  
14.00.- INFORMATIVO  
TERRITORIAL  
14.30.- CORAZON DE  
INVIERNO. Presentado por  
Anne Igariburu, todo sobre  
los famosos nacionales e inter-  
nacionales y lo último en el  
mundo de las pasarelas. Inclu-  
ye un sorteo.  
15.00.- TELEDIARIO-1  
15.55.- EL TIEMPO  
16.05.- LA VERDAD DE  
LAURA  
16.40.- CUANDO SEAS MIA  
18.45.- EL GLADIADOR

Tve 2

06.30.- AFRICA A RAS DEL  
SUELO  
07.00.- THAST'S ENGLISH  
07.30.- TPH CLUB  
09.30.- AQUI HAY TRABA-  
JO  
10.00.- TV. EDUCATIVA: LA  
AVENTURA DEL SABER  
11.00.- LA PELICULA DE  
LA MAÑANA  
"De picos pardos por la ciu-  
dad" 1968/96 minutos  
Dirección: Ignacio F. Iquino  
Intérpretes: Kiko, Angel de  
Andrés, Elena María Tejeiro,  
Mary Santpere y José Marco  
Davo.  
13.00.- TPH CLUB  
- La pequeña Lulú  
- Aventuras en pañales  
- Las tres mellizas  
- Flash Gordon  
15.15.- SABER Y GANAR  
15.45.- GRANDES DOCU-  
MENTALES: AUSTRALIA  
INDOMITA  
16.45.- VUELTA A ANDA-  
LUCIA "RUTA DEL SOL"  
Córdoba - Jaén

Antena 3

07.00.- EL PERRO DE  
FLANDES (Serie) (Subt. para  
sordos)  
07.30.- CLUB MEGATRIX  
(Serie) (Subt. para sordos)  
- Chicho Terremoto  
- Tres amigos y Jerry  
- Campeones  
- Spirou  
09.15.- BOLETIN INFOR-  
MATIVO  
09.30.- EL PRIMER CAFE  
10.30.- DE BUENA MANA-  
NA  
13.30.- NADA ES PARA  
SIEMPRE (Serie)  
----  
Entre las 13.25 y las 13.55  
horas se emiten las  
desconexiones de "NOTI-  
CIAS" en las comunidades  
autónomas correspondientes.  
----  
14.00.- DESESPERADO  
CLUB SOCIAL (Serie) (Subt.  
para sordos)  
- La Niñera  
- Los Simpson  
15.00.- ANTENA 3. NOTI-  
CIAS 1

Tele 5

06.30.- INFORMATIVOS  
TELECINCO  
09.25.- LA MIRADA CRITI-  
CA  
11.15.- DIA A DIA. Programa  
presentado por María Teresa  
Campos con "El Corrillo",  
últimas noticias recibidas hasta  
el momento, concursos, actua-  
ciones musicales, entrevistas,  
repetición a las revistas del cora-  
zón y mesa de debate en el que  
se tratan temas de máxima  
actualidad. Usted puede parti-  
cipar llamando por teléfono.  
14.30.- INFORMATIVOS  
TELECINCO  
15.30.- AL SALIR DE CLASE  
(Serie)  
"A las puertas del infierno"  
16.30.- A TU LADO (Talk-  
show)  
18.00.- L.A. HEAT (Serie)  
"Bandas callejeras"  
19.00.- HISTORIAS DE  
HOY. Todo sobre los últimos  
acontecimientos de la España  
negra, y los famosos del papeñ  
Couché  
20.30.- INFORMATIVOS  
TELECINCO

**APLYSEAL**<sup>SL</sup>  
Aplicaciones y Servicios

**IMPERMEABILIZACIONES**

TERRAZAS, CANALES, DEPÓSITOS  
AGUA, SOTANOS, PISCINAS, ETC.

☎ 967 23 10 72

Antonio Machado, 7 - bajo  
02003 ALBACETE

19.30.- GENTE. Programa  
magazine en el que se nos  
cuentan hechos de la España  
negra, el ir y venir de los famo-  
sos y lo último en el mundo de  
la moda.  
20.30.- FUTBOL CHAM-  
PIONS LEAGUE.  
Real Madrid - Oporto  
Desde el Estadio Santiago  
Bernabeu competición de los  
dos partidos para la Champion  
League. (Madrid)  
En el intermedio se emitirá  
TELEDIARIO-2  
22.40.- ESTA ES MI HISTO-  
RIA. Con invitados de la vida  
social y testimonios de la gente  
que está en el plató sobre un  
tema a tratar.  
01.45.- TELEDIARIO-3  
02.15.- MENTES PELIGRO-  
SAS  
03.30.- CANAL 24 HORAS.  
Resumen informativo tanto de  
las noticias nacionales como  
internacionales, con imagen  
resumidas de todo lo aconteci-  
do durante el día.

17.45.- JUEGOS OLIMPI-  
COS DE INVIERNO  
- Esquí Cross Country  
1,5 Km. Sprint Masculino o  
Femenino  
- Patinaje Artístico. Programa  
Danza Libre  
19.15.- VACACIONES EN EL  
MAR  
20.00.- INFORMATIVO  
TERRITORIAL  
20.15.- PREVIO UEFA  
CHAMPIONS LEAGUE  
20.35.- EL GUARDIAN DE  
MI HERMANO  
21.10.- ¡A SACO!  
21.45.- OPERACION  
TRIUNFO  
22.30.- LA 2. NOTICIAS  
22.55.- EL TIEMPO  
23.00.- FUTBOL UEFA  
CHAMPIONS LEAGUE  
Juventus - Deportivo La Coru-  
ña  
- Resumen de otros encuentros  
01.30.- LA MANDRAGORA  
02.00.- JUEGOS OLIMPI-  
COS DE INVIERNO  
- Hockey Hielo Femenino  
Semifinal A1/B2  
- Esquí Libre  
Final A reos Masculinos  
- Esquí Cross Country

16.00.- YO SOY BETTY, LA  
FEA (Serie) (Subt. para sor-  
dos)  
17.00.- SABOR A TI. Progra-  
ma magazine presentado por  
Ana Rosa Quintana, con repa-  
so a las revistas del corazón,  
concursos, actuaciones musi-  
cales y testimonio de gente  
invitada para tratar un tema.  
Usted puede participar lla-  
mando por teléfono.  
19.00.- EL DIARIO DE  
PATRICIA  
20.00.- PASAPALABRA (Con-  
curso) (Subt. para sordos)  
21.00.- ANTENA 3. NOTI-  
CIAS 2  
Incluye Sorteo del Cupón de la  
ONCE  
22.00.- UN PASO ADELAN-  
TE (Serie) (Subt. para sordos)  
23.35.- ABIERTO AL ANO-  
CHECER  
01.45.- ANTENA 3. NOTI-  
CIAS 3  
02.15.- TELEVENTA  
04.15.- REPETICION DE  
PROGRAMAS  
06.15.- SE HA ESCRITO UN  
CRIMEN (Serie)

21.30.- EL INFORMAL  
22.00.- EL COMISARIO  
(Serie)  
"La huella del canguro"  
23.45.- CRONICAS MAR-  
CIANAS. Programa show pre-  
sentado por Javier Sardá con  
sus colaboradores, Carlos  
Latre, el Sr. Mariano, el Sr.  
Galindo, etc. con actuaciones  
musicales, entrevistas a perso-  
najes del mundo del corazón,  
etc.  
02.00.- INFORMATIVOS  
TELECINCO NOCHE  
02.30.- POLICIAS DE  
NUEVA YORK  
"Trama de odio"  
03.15.- INFOCOMERCIA-  
LES. Programa publicitario en  
el que se ofrecen productos  
que no se encuentran en el  
mercado y usted los puede  
conseguir mediante una llama-  
da de teléfono y pagarlo con-  
trar reembolso o con la tarjeta  
de compra de El Corte Inglés.  
05.30.- LA LINEA DE LA  
VIDA  
06.00.- NOCTURNOS.

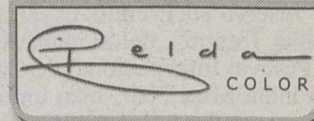
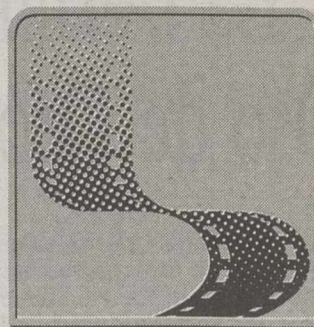

**OFERTAS**

TUS FOTOS  
+ GRANDES  
por = precio



Revelado en 13x18  
a precio de 10x15

**2x1**



Segundas copias GRATIS  
con cada revelado

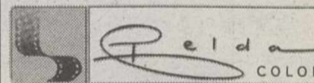

C/ Albarderos, 2  
02004 Albacete  
**967 24 69 69**

**BUSTOS RUIZ**

ALQUILER DE VEHICULOS

**NUEVOS VEHICULOS - NUEVOS PRECIOS**  
**AIRE ACONDICIONADO - SEGUROS A TODO RIESGO**  
**POSIBILIDAD ENTREGA A DOMICILIO**

C/ Quiñones, 8 Albacete Tlf.: 967 51 17 15 Móvil: 649 44 81 26 - 629 61 62 03  
e-mail: bustosruiz@bustos-ruiz.com www.bustos-ruiz.com

# La Berlinale parte salomónicamente su Oso de Oro entre la diversión y la denuncia

La 52 Berlinale partió salomónicamente este año en dos su Oso de Oro, que se fue ex aequo para el político "Bloody Sunday", de Paul Greengrass, y a los dibujos animados de "Spirited Away" de Hayao Miyazaki, mientras que reservó su Premio Especial al cine "anfitrión", con "Halbe Treppe", del alemán Andreas Dresen. El jurado del Festival Internacional de Cine, presidido por la directora india Mira Nair, hizo un esfuerzo de concentración para responder a su propósito de "mimar" a lo innovador, al cine de alto voltaje político y, además, a la maravillosa "Lundi matin", de Otar Iosseliani, que se llevó el Oso de Plata al director.

Los premios de interpretación, a la actriz Halle Berry, por "Monster's Ball", y a Jacques Gamblin, por "Laissez-passer", eran una manera indirecta de distinguir al alegato antirracista de Marc Forster, así como de no hacer marchar de vacío a Bertrand Tavernier, a pesar de que su

película no convenció.

"El Oro a 'Bloody Sunday' me llena casi de orgullo, porque de alguna manera esa película no sólo refleja el conflicto norirlandés, jamás extinguido, sino también otros conflictos de muchas partes del mundo y muchas cosas que pasan ahora mismo en Argentina", explicó la directora argentina Lucrecia Martel, miembro del jurado.

La película de Paul Greengrass, filmada en formato de documental, cámara en mano, y con un reparto mixto entre actores profesionales y testigos presenciales, relata el baño de sangre en que derivó la carga del ejército británico, en 1972, en Derry.

"El otro Oro para Miyazaki es asimismo muy satisfactorio, por la pequeña revolución que implica premiar a los dibujos animados en un gran festival internacional", añadió Martel, quien calificó a su director de "Lewis Carroll japonés".

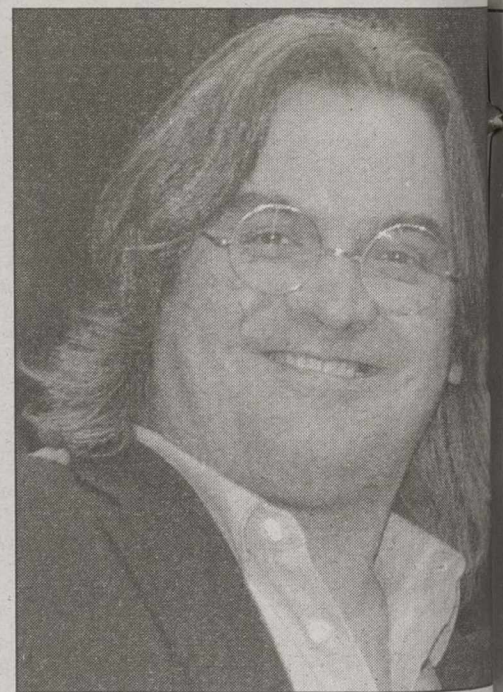

El director Paul Greengrass.

4 SALAS  
ENTRADA EN COCHE POR PUENTE MADERA

## CANDILEJAS

PARA LOS AMANTES DEL BUEN CINE

GRUPO DIORAMA  
INFORMACION 967 21 78 72



### EL HIJO DE LA NOVIA

SENTIMENTAL - 2 H., 4 M. 13 AÑOS  
113 SEMANAS DE ÉXITO!  
Nominada al Oscar 2002. Le hará reír,  
le hará llorar. Le llegará al corazón  
5'30, 8'00 y 10'30

### EN TIERRA DE NADIE

Nominada a los Oscar 2002  
Globo de Oro mejor película extranjera  
Premio europeo mejor guión  
Premio del público en San Sebastián  
Premio mejor guión en Cannes  
... y otros grandes premios internacionales

COMEDIA NEGRA - 1 H., 38 M. 13 AÑOS  
Horror, tensión, humanidad y humor escandaloso,  
con una fuerza que llega a doler y un final de los  
más impactantes que se han visto nunca  
6'15, 8'30 y 10'45



### antiguavidamia

MELODRAMA - 1 H., 50 M. 13 AÑOS  
Violeta es encarcelada acusada de asesinar  
a su marido, Josefa una cantante de éxito,  
estará a su lado. Cecilia Roth y Ana Belén  
6'15, 8'30 y 10'45



### Lucky break

Una comedia de evasión del director de "THE FULL MONTY"  
TRAGICOMEDIA - 1 H., 45 M. T.P.  
Una cárcel, ladrones de poca monta, un plan  
de fuga disparatado, una historia romántica.  
Un buen guión para una excelente película cómica.  
6'00, 8'15 y 10'30

DE LUNES A VIERNES, PRIMERA SESIÓN A 2'5 €.

ABONOS EN TAQUILLA: 6 PELICULAS 15 €, 3 PELICULAS 9 €.

¡ ATENCION, TODOS LOS SABADOS SESIONES A LA 1 DE LA MADRUGADA, ENTRADA 3 € !

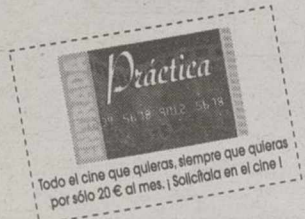

## CINES ÁBACO

CENTRO COMERCIAL "LOS LLANOS"

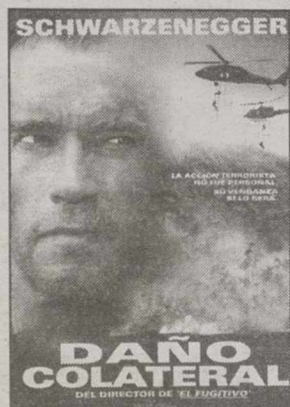

16'45, 19'30, 22'30, 1'00  
(N.R.M. 13)



16'00, 18'15, 20'20, 22'40, 1'00  
(T.P.)



16'30, 19'30, 22'30, 1'00  
(N.R.M. 13)



16'30, 19'30, 22'30, 1'00  
(N.R.M. 13)

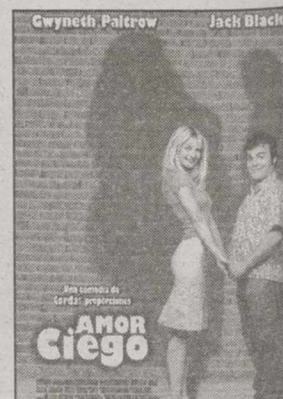

16'30, 19'30, 22'30, 1'00  
(N.R.M. 7)



16'45, 19'30, 22'30, 1'00  
(T.P.)

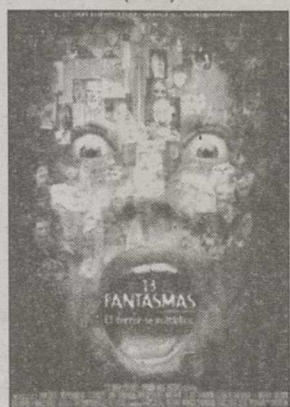

16'15, 18'15, 20'20, 22'40, 1'00  
(N.R.M. 18)

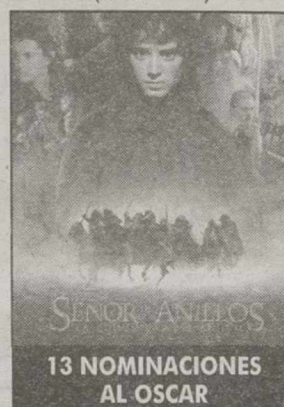

16'00, 19'30, 23'00  
(N.R.M. 13)

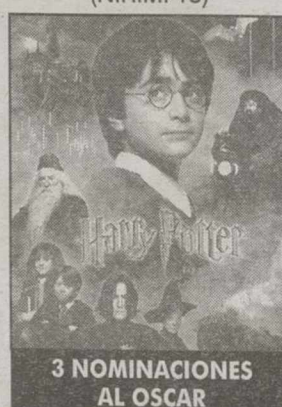

16'15  
(T.P.)

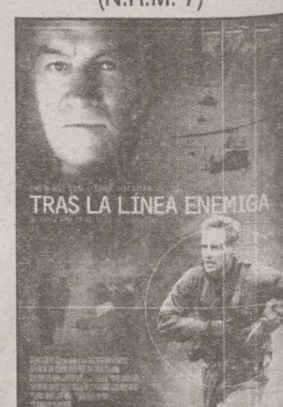

19'30, 22'40, 1'00  
(N.R.M. 13)

www.cinesabaco.com

OLVIDATE DE HACER COLA  
RESERVA TU ENTRADA DESDE CASA  
967 50 78 09

INFORMACIÓN 24h.  
967 50 86 56



Asientos especiales para niños



Miércoles no festivo, Día del Espectador



Sesiones Madrugada Viernes y vísperas



Sin barreras Arquitectónicas



Descuentos Carnet Estud. y Carnet Joven



Descuentos mayores de 65 años



Parking Gratuito



DOLBY DIGITAL

**GUIA CULTURAL**

**EXPOSICIONES**

- \* Exposición colectiva de artistas en la Galería de Arte Magnú.
  - Hasta el 28 de febrero, en C. Comandante Vargas, 1, bajo, de Albacete (junto al Puente de Madeira). Horario de 18:00 a 22:00 horas. Domingo cerrado.
- \* Exposición de los pintores albaceteños Carrilero Pérez y Pablo Baeza bajo el nombre de "Trápalos".
  - Hasta el 6 de marzo en la sala "La Madrassa" de Elda (Alicante).
- \* Exposición de Philippe Monteagudo.
  - Hasta el 26 de febrero en la sala de exposiciones de Caja Castilla-La Mancha, sita en la calle de San José de Calasanz, s/n. De lunes a sábado, de 18 a 21:00 horas. (domingos y festivos cerrado).
- \* Exposición del grupo Reciclart (Quique Tejedo, Maite Balada, Joan Bautista Poré, Sunsi Martínez y Elena Segarra) bajo el nombre "Exposición y tiempo".
  - Hasta el 1 de marzo en el centro socio-cultural "La Asunción" en horario de 10 a 14:00 horas y de 18 a 21:00 horas. Sábados de 12 a 14:00 horas.
- \* Exposición "Acuarelas de Cuenca Antigua" de Carmelo Sánchez Rufino.
  - Del 12 al 25 de febrero en "La Taquería", sita en la Plaza de San Felipe Neri, 2.

- Sábado 23. Teatro Musical con "Historia de un caballo" de Leon Tostoi con Paco Valladares y Carlos Hipólito. A las 22:30 horas, en el Teatro de la Paz. Precio 15/12 euros.
- Lunes 25. Ciclo Música de blues. Intérprete Cathy Autrey (canto) y Amadeus Casas (piano). A las 20:15 horas, en el Auditorio. Precio 3 euros.
- Martes 26. Jornadas de Literatura con Félix de Azúa. A las 20:00 horas en la Diputación. Entrada libre.
- Miércoles 27. Jornadas de Literatura con Bernardo Atxaga. A las 20:00 horas en la Diputación. Entrada libre.

- Día 21: Villar de Chinchilla-Bº Pedro Lamata.

**LOS MARTES DEL MUSEO**

- \* 19 febrero: *Pintura romana*.- Alicia Fernández, Universidad de Murcia.
- \* 26 febrero: *Escultura romana*.- Trinidad Nogales, Museo de Mérida.

**LIBROS**

- \* Presentación del libro "Aguas del mar de la vida" de Vicente Garnero Lloret.
  - Día 19 de febrero. A las 19:00 horas, en el salón de actos de Caja de Castilla-La Mancha, sita en la calle San José de Calasanz, s/n.

**CONCURSO**

- \* La residencia Giner de los Ríos ha convocado el IV Certamen de Poesía.
  - Los poemas versarán sobre el amor y no podrán exceder de los 25 versos, siendo la rima y la métrica libre. Para poder participar es condición imprescindible ser estudiante y tener el carnet de estudiante.
  - La fecha tope para la presentación de los trabajos es el día 21 de febrero, pudiéndose enviar a Residencia de estudiantes Giner de los Ríos, Apartado de correos 340, 02006 Albacete; o bien a T.V.A., Avenida de la Estación, 5.
  - \* Certamen literario con motivo de 50 aniversario de la parroquia Nuestra Señora de Fátima.
    - Abierto a todas aquellas personas que lo deseen, es obligatorio que los trabajos presentados tengan como tema el 50 aniversario de la parroquia de Nuestra Señora de Fátima, pudiéndose, no obstante, entregarse tanto en la modalidad de prosa como en la de verso. Hasta el día 28 está abierto el plazo de presentación, debiéndose entregar en la citada parroquia en horario de 6 a 8 de la tarde.

**INFORMACIÓN CULTURAL**

- \* Punto de Información Cultural (PIC) de la Consejería de Cultura de la Junta de Comunidades de Castilla-La Mancha.
  - De lunes a viernes, en horario de 9 a 14 horas. Tlf. 238458.
  - En la Biblioteca Pública (San José de Calasanz, 14, 5ª planta).
  - En la Sección del Libro, Archivos y Bibliotecas de la Delegación de Educación y Cultura.

**CINE**

- Programación de la Filmoteca Albacete (Cine Capitol)
  - Martes 19:** HAMLET 2000
  - Con Ethan Hawke y Bill Murray. Versión original subtitulada. Sesiones: 20,30 y 22,30 horas

**BIBLIOBÚS**

- \* Calendario de visitas que efecturá el Bibliobús durante e mes de febrero.
  - Día 19: Aljubé-Nava de Abajo.
  - Día 20: Peñas de San Pedro.

**CULTURAL ALBACETE**

- \* Programación de Cultural Albacete para el mes de febrero.
  - Martes 19. Jornadas de Literatura. La Novela Actual con Angeles Caso. A las 20:00 horas, en la Diputación. Entrada libre.
  - Miércoles 20. Jornadas de Literatura. La Novela Actual con Juan Manuel de Prada. A las 20:00 horas, en la Diputación. Entrada libre.

**ROTULOS LUMINOSOS**

POLIGONO IND. CAMPOLLANO  
Calle C, nº 10  
Telf.: 967 52 40 90  
ALBACETE

**MULTICINES ALBACENTER**

EQUIPADOS CON SISTEMAS DE SONIDO  
DOLBY DIGITAL SURROUND-EX

- 65 Descuento jubilados de lunes a domingo
- Descuento estudiantes
- KANTINA PAPITUT
- Reserva entradas. 24 64 90
- Miércoles no festivos día del espectador
- Parking Gratuito
- SDDS Sony Dynamic Digital Sound
- DOLBY DIGITAL

**OCEAN'S ELEVEN**

5'30, 8'00 Y 10'30 (N.R.M. 13)

**CORAZONES EN ATLANTIDA**

5'30, 8'00 Y 10'30 (N.R.M. 13)

**SERENDIPITY**

5'30 y 8'00 (T.P.)

**SEÑOR ANILLOS**

Unica sesión: 10 Noche (N.R.M. 13)

**NOCHES DE CINE**

**DE CINE PARA DOS**  
DOS BOCADILLOS (Salchicha, vegetal o serrano)  
DOS BEBIDAS (Refresco pequeño, cerveza, agua)  
UNA DE PATATAS  
**DOS ENTRADAS DE CINE**  
**2.450 PTAS.**

**DE CINE PARA UNO**  
UN BOCADILLO (Salchicha, vegetal o serrano)  
UNA BEBIDA (Refresco pequeño, cerveza, agua)  
**UNA ENTRADA DE CINE**  
**1.150 PTAS.**

Promoción válida de Lunes a viernes (salvo vísperas y festivos) a consumir en la Kantina del cine. No acumulable a otras ofertas o descuentos

**MONSTRUOS, S.A.**

5'00, 7'00, 9'00 y 11'00 (T.P.)

**VANILLA SKY**

Amor  
Odio  
Sueños  
Vida  
Trabajo  
Juego  
Amistad  
Sexo

5'00, 7'45 y 10'30 (N.R.M. 13)

**DAÑO COLATERAL**

5'30, 8'00 y 10'30 (N.R.M. 18)

**VERCORS**

5'00, 9'00 y 11'00 (N.R.M. 13)

**ARDERAS CONMIGO**

Unica sesión: 700 tarde (N.R.M. 18)

**Tfno Reservas: 967 24 64 90**

**en horario de 17'30 a 21,30 h**

**VIERNES, SABADO Y VISPERAS DE FESTIVOS, SESIONES DE MADRUGADA A LA 1'00**

SIN ESCOMBROS  
SIN POLVO  
SIN MOLESTIAS



RAPIDO  
LIMPIO  
ECONOMICO

REFORMAS EN GENERAL: BAÑOS-COCINAS- VIVIENDAS-LOCALES

SIN OBRAS SUELOS & PAREDES  
TECHOS

TLF. 967 21 09 87

Ctra. de Ayora, Km. 0'1.

ALBACETE



SANIGLAS y  
ANTES DE SER RESTAURADA



TRABAJOS  
GARANTIZADOS  
TLF: 967 21 09 87



DESPUES DE SER RESTAURADA  
POR SANIGLAS

## ALTOZANO

### Denunciado el robo en un estanco de La Gineta

Según el parte de incidencias de la Subdelegación del Gobierno en Albacete, en La Gineta, A.M.R. ha denunciado el robo en un estanco de su propiedad, tras romper la puerta de acceso al mismo. Le han sustraído cinco cajas de tabaco de diferentes marcas, por valor de 5.461,7 euros, calculando los daños en 4.808 euros.

Por otro lado, fuerzas de la Guardia Civil de Liétor han procedido a la detención de J.E.R.G., vecino de Jumilla (Murcia), por un presunto delito contra la salud pública. Se le intervienen 18 pastillas de éxtasis.

Asimismo, durante el fin de semana, fuerzas del Subsector de Tráfico de la Guardia Civil procedieron a la detención de tres personas en las carreteras de la provincia, por conducir sus respectivos vehículos bajo la influencia de bebidas alcohólicas.

### El Ayuntamiento de Alicante multará hasta con 600 euros a quien alimente a las palomas

El Ayuntamiento de Alicante emitió ayer un bando por el que multará con hasta 601,01 euros (unas 100.000 pesetas) a quien alimente a las palomas en las principales plazas y calles del centro de la ciudad con el fin de mantener controladas estas aves y evitar la transmisión de enfermedades.

El bando, firmado por el alcalde de la ciudad, Luis Díaz Alperi (PP), argumenta que "atendiendo a razones de seguridad y salud pública" queda "terminantemente prohibido alimentar a las palomas con cualquier tipo de producto" en las plazas del Ayuntamiento, del Mercado Central, Calvo Sotelo, Navarro Rodrigo y Ruperto Chapí, situadas en el casco histórico, así como en sus inmediaciones. Advierte de que el incumplimiento del bando será considerado como una falta leve de la ordenanza municipal sobre tenencia y protección de animales, por lo que será sancionable con multas de hasta 600 euros.

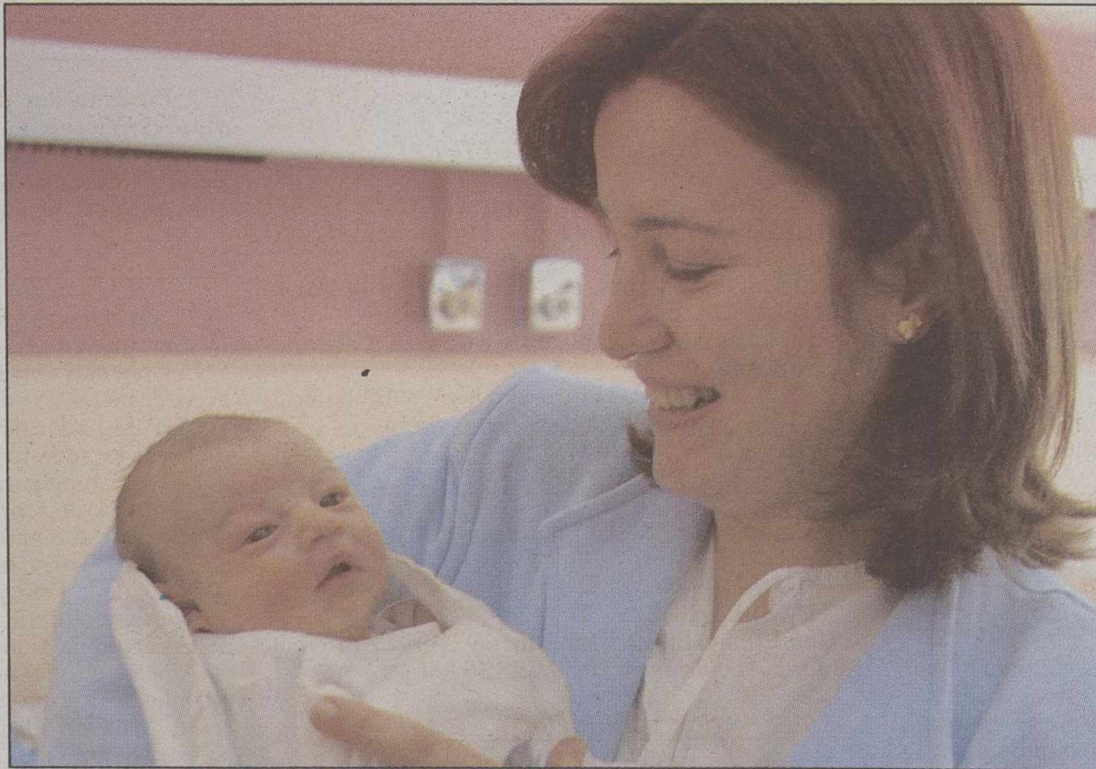

**El pequeño Sergio ya está en el mundo.-** Sergio Jorquera Estero acaba de nacer en el Hospital General de Albacete, con un peso de 3,175 gramos y un perfecto estado de salud. Es hijo de Alfonso Jorquera Sanza (habitual colaborador en las secciones de caza y pesca de La Tribuna) y de Ana Belén Estero Meneses, que posó así de contenta y saludable con su hijo ante la cámara de **Jesús Moreno**. Enhorabuena a los felices padres por el nacimiento de quien, a buen seguro, será un futuro cazador y/o pescador.

### En 1962 comenzaba su andadura

## Asprona dedica su boletín al cuarenta aniversario

□ LT

La Asociación para la Atención de Personas con Retraso Mental ha editado el número 34 de su boletín "Asprona entre nosotros", dedicando la portada al cuarenta aniversario de esta asociación albaceteña, que comenzó su andadura en 1962, ilustrándolo con dos fotografías que son un claro ejemplo de la evolución vivida en estas cuatro décadas.

Ya en páginas interiores se informa de toda la actualidad y de todo lo concerniente a esta asociación y al colectivo al que representa, destacando entre otros contenidos el análisis de la recientemente aprobada Ley de acceso de los discapacitados a la función pública, el manifiesto publicado con motivo del Día Europeo de las Personas con Discapacidad o las conclusiones del Foro de Sevilla 2001, donde hubo interesantes ponencias, así como la presentación del II Congreso de Familias de Extremadura que se celebrará en mayo de



Portada del boletín.

este año, el borrador del código ético de FEAPS y el nuevo presente de FEAPS, Pedro Serrano.

Igualmente interesante resulta la entrevista al vicepresidente de la asociación Eloy Molina, que también es presidente de FECAM (Federación Española de Deportes para Discapacitados Intelectuales) y miembro de la Junta Directiva de

FEDDI. Entre otras muchas cosas indica en esta entrevista que "la práctica de deporte para nuestros chavales y entre nuestros chavales es una eficaz vía de integración social, porque se dan a conocer, utilizan recursos comunitarios comunes, desarrollan habilidades sociales, crean amistades y demuestran que son capaces de tener una vida plena como cualquier otro miembro de la sociedad".

En este número también se ofrece un amplio espacio para dar información de todo lo concerniente a los centros de Asprona en la provincia, que son los de Tobarra, La Roda, Caudete, Casas de Ves, Villarrobledo, Almansa y Hellín. Asimismo, se refleja toda la actualidad en áreas tan importantes como las de gestión de socios, producción y ventas, servicios residenciales, institucional y de ocio y tiempo libre. Otras secciones como valores FEAPS, nos hacemos eco y distintos breves completan los contenidos de este número.

### Chiribitas

El esquinazo que impidió la salida del Barrio Pedro Lamata y de los clientes de Carrefour desapareció ayer por fin... con la presencia, como no podía ser menos, del alcalde Castell, que no se pierde una.

Pues no es para presumir demasiado, después de que el Ayuntamiento ha tardado más de una década en acabar con ese anacronismo urbanístico que ha provocado enormes molestias y muchos accidentes.

Dirá Castell que él sólo es responsable desde que entró pero es que de eso hace ya casi tres años.

Y si difícil es circular por el Paseo de la Cuba desde hace meses, ayer era sencillamente imposible, al haber empezado a echar la capa asfáltica.

Qué ganas tenemos todos de que acaben esas obras. Nos tememos que va a quedar peor que antes, pero al menos, que se acabe el engorro de las máquinas, los operarios y la falta de señalización.

El consejero portavoz está demostrando ser experto en nadar y guardar la ropa: ayer dijo que le "parece bien" que haya plataformas ciudadanas contra las antenas de telefonía móvil... pero eso sí, que "no creen alarma social". Plataformas silenciosas, quiere.

Hoy comienza en Albacete un nuevo juicio con jurado. Esperamos que, sea cual sea el veredicto, tenga más firmeza de lo que estamos acostumbrados con estos procedimientos.



Asfaltan el Paseo de la Cuba.