

La Tribuna

de Albacete

DIRECTOR
DIMAS CUEVAS CUERDA

EDITA
PUBLICACIONES DE
ALBACETE, S.A.
(PUBALSA)

DIARIO INDEPENDIENTE

Domingo, 8
Julio de 2001

AÑO XVIII ■ NUM. 5.997

250 PTS.
(CON EL SUPLEMENTO DOMINICAL)
1'35 euros

Según el ex-presidente de la CEAPA, Francisco Delgado

La jornada continuada traerá más fracaso escolar

El ex-presidente de la Confederación Española de Asociaciones de Padres de Alumnos, el albaceteño Francisco Delgado, ha realizado una valoración de la modificación de la Orden de Autonomía de los Centros Educativos, que abre la puerta a la jornada continuada y que la Consejería está a punto de publicar. Para Delgado, esta Orden traerá consigo un deterioro de la escuela públi-

ca "en cuanto al rendimiento escolar", con un incremento del fracaso entre los chavales. La Consejería podría autorizar la implantación de esta jornada en unos cien centros de la región para el próximo curso, aunque será difícil que se aplique en Albacete hasta el año siguiente.

(Pág. 5)



Francisco Frutos. JOSE LUIS

Frutos, ayer en Albacete: "El PCE sabe dónde está"

Francisco Frutos, secretario general del PCE, que ayer estuvo en Albacete antes de asistir a la fiesta del Partido Comunista en Madrigueras, comentó que su partido "no se sube al monte y sabe dónde está". Aprovechó la ocasión para criticar la gestión del Gobierno del PP y apoyar a los trabajadores de Sintel, de los que dijo que "debían cobrar los once meses", y también exigió que la empresa funcione, pues "no es una antigualla". Con respecto a la Ley de extranjería afirmó: "Hay que dar a toda la gente todos los derechos sociales, como a cualquier persona de aquí".

(Pág. 9)



La plaza del olvido. Entre el lirismo y la resignación, los vecinos y comerciantes de la Plaza Mayor la han rebautizado como "plaza del olvido". La desidia municipal hace que la limpieza brille por su ausencia y que el mobiliario urbano y el entorno general de esta emblemática y céntrica plaza sufra un progresivo deterioro. ¿Llegarán soluciones con la denuncia pública?

(Pág. 10)

El castillo podría usarse como escenario en futuras ediciones del Festival de Chinchilla

El claustro mudéjar y la Plaza Mayor chinchillana pueden pronto dejar de ser los únicos escenarios para el Festival de Chinchilla, cuya sexta edición se celebra en estos días: además del Auditorio que se construye en la localidad, se estudia la posibilidad de habilitar el castillo como espacio escénico, con trabajos relativamente sencillos.

(Págs. 20 y 21)

Sanidad ha retirado ya 10.000 litros de aceite de orujo en la región

(Pág. 6)

Zoido cree que si hay más delitos es por el aumento de controles

(Pág. 7)

Un grupo de opositores denuncia irregularidades en unas pruebas municipales de mecanografía

(Pág. 11)

Juan Carlos Ferrero visitó el Club de Tenis para "crear ambiente" de cara a la eliminatoria de Copa Davis

(Pág. 40)

Estalla un artefacto frente a la vivienda del padre de un senador toledano del PP

Un artefacto de fabricación casera explotó ayer en la entrada de la vivienda del padre del senador por Toledo del PP Tomás Burgos, en el barrio bilbaíno de Deusto, provocando daños de escasa consideración. Artificieros de la Ertzaintza trataban de determinar la composición del artefacto. El Gobierno Vasco condenó la explosión y trasladó "su solidaridad y su cercanía más absoluta" hacia la familia y aseguró que los autores de este ataque "sólo recaban el desprecio de los vascos".

(Pág. 31)

OFERTAS DE LA SEMANA

Conaco COMPAÑIA NACIONAL DE COMERCIO, S.A. **CASH IFA**

De profesional a profesional

<p>Ginebra TANQUERAY, 70 c.l. 1189 Por cada caja REGALO 12 Vasos Sidra Whisky J.B., 70 c.l. Por cada caja PIDE TU RASCA Puedes ganar un balón musical</p>	<p>Brandy CENTENARIO, 1 l. Por cada caja REGALO GARRAFA DE ACEITE GIRASOL 5 LITROS 935</p>	<p>Atún claro escabeche ORTIZ, 1.900 grs 1235 Por cada 2 LATAS REGALO BARAJA Atún en aceite MIAU, 1.730 grs 725</p>
<p>CASH LONJA MUNICIPAL Ctra. Murcia, s/n. Tfno 967 243089</p> <p>HORARIO Lunes a Viernes 5,30 a 12 h. ALBACETE</p>	<p>CASH HELLIN Ctra. Ntra. Sra. Lourdes, 5 Tfno 967 300518</p> <p>HORARIO Lunes a Viernes 8,30 a 13 h. Sábados 16,30 a 20,30 h. HELLIN</p>	<p>CASH LOS LLANOS Polígono Campollano c/ C, 20 Tfno 967 215662</p> <p>HORARIO Lunes a Viernes 8,30 a 20 h. Sábados ABIERTO A MEDIODÍA 8,30 a 14 h. ALBACETE</p>

Farmacias



ALBACETE

PARA HOY: De 9,30 de la mañana a 9,30 de la noche:
MAHIQUES, Mayor, 61; SOTOS MARTINEZ, Pérez Galdós, 43 y
BUENDIA SANCHEZ, M^a LUZ, Avda. Ramón Menéndez Pidal, 44

De 9,30 de la noche en adelante:

MAHIQUES, Mayor, 61; SOTOS MARTINEZ, Pérez Galdós, 43
PARA MAÑANA: De 9,30 de la mañana a 9,30 de la noche:
SANTA TERESA, Mayor, 16; AGUILAR CANDEL, Antonio
Machado, 33 y FARMACIA SORIANO, Concordia, 3-4

De 9,30 de la noche en adelante:

SANTA TERESA, Mayor, 16; AGUILAR CANDEL,
Antonio Machado, 33

VILLARROBLEDO

PARA HOY: GONZALEZ HIDALGO, Octavio Cuartero, 18
PARA MAÑANA: LOPEZ ESPEJO, Avda. Reyes Católicos, 58

HELLIN

PARA HOY: COLOMER-GONZALEZ, Gran Vía, 49
PARA MAÑANA: LOPEZ MIRANDA, Antonio Cifuentes, 8

TOBARRA

PARA HOY: SIDERA BLANCO, Avda. de la Constitución, 2
PARA MAÑANA: MANTILLA GALDON, Asunción, 3

LA RODA

PARA HOY: LARA MOYA, Peñicas, 13
PARA MAÑANA: LARA MOYA, Peñicas, 13

ALMANSA

PARA HOY: CALATAYUD NAVARRO, Corredera, 122
PARA MAÑANA: CANTOS RUESCAS, Plaza Constitución, 2

El Tiempo

Elaborado el sábado, 07 julio 2001 Valido para el domingo, 08 julio 2001 de 0 a 24 horas

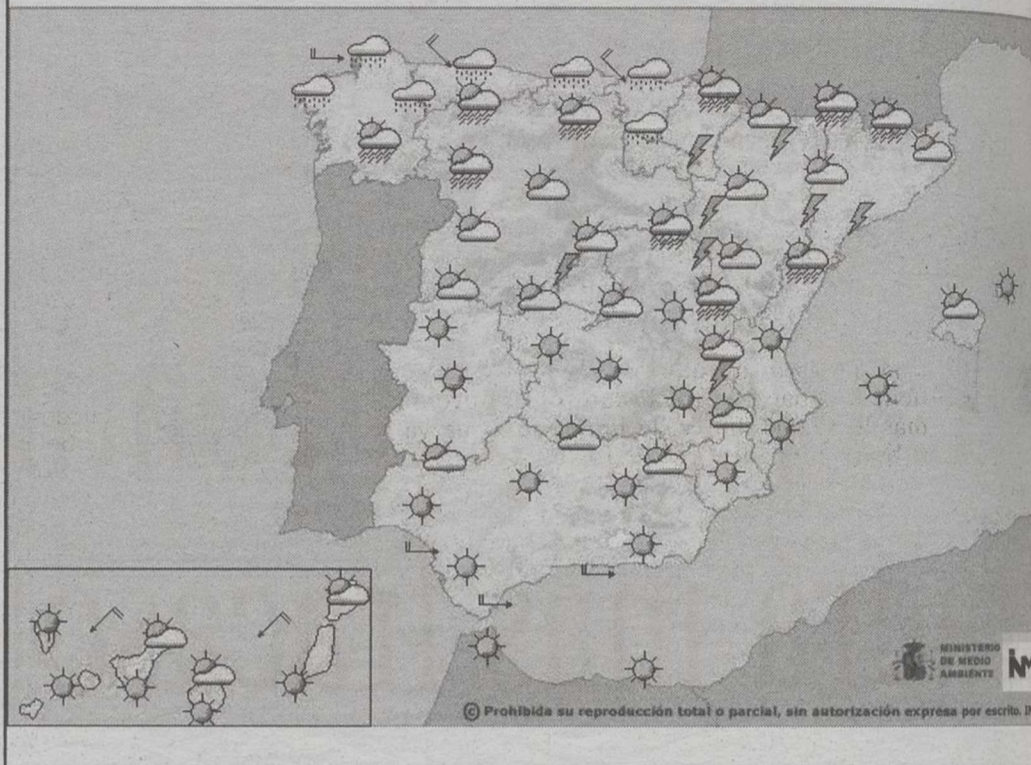

Intervalos nubosos por la tarde

Según los datos facilitados por el Instituto Nacional de Meteorología la temperatura máxima prevista para hoy será de 33 grados, mientras que la mínima será de 14 grados. Las temperaturas experimentarán un ligero ascenso. Los vientos soplarán flojos del oeste. Los cielos estarán poco nubosos, con intervalos nubosos por la tarde.

Teléfonos de interés



ALBACETE

Parque de Bomberos.....	59 61 08
Policía Nacional.....	22 33 62
Policía Municipal.....	59 61 26
Guardia Civil.....	22 11 00-21 86 61
Guardia Civil de Tráfico.....	21 07 23
Teléfono Emergencias.....	061
Urgencias.....	59 71 37
Hospital General.....	59 71 00
Alcohólicos Anónimos.....	50 03 12
Estación de Ferrocarril.....	902 24 02 02
Telégrafos.....	22 20 00
O. Reclamación Precios.....	59 61 11
Protección Civil.....	59 98 00
.....	50 88 01
Tele Ruta (Madrid).....	900 12 35 05
Teléfono de la Esperanza.....	52 34 34
Teléfono de atención a la Mujer Maltrata- da.....	51 16 00
Teléfono del Mayor.....	24 04 15
Emergencia de Gas	
Castilla-La Mancha.....	21 25 25
Servicio de Aguas.....	19 01 01
Urgencias de Aguas.....	619 30 00 57
Radio Taxi.....	52 20 02

LA RODA

Policía Local.....	44 40 92
Guardia Civil.....	44 13 05
Ambulatorio.....	44 20 41
Cruz Roja.....	44 05 64
HELLIN	
Comisaría de Policía.....	30 15 16
Servicio Urgencias S.S.....	30 03 63
Policía Local.....	30 00 00
Bomberos.....	30 00 80
Cruz Roja.....	30 08 00
ALMANSA	
Parada de Taxis.....	34 10 80
Bomberos.....	34 00 80
Hospital Ntra. Sra. Belén.....	34 19 80
Policía Local.....	31 04 65
Guardia Civil.....	34 00 96
Cruz Roja.....	34 11 90
Casa de Socorro.....	34 19 80
VILLARROBLEDO	
Policía Local.....	14 04 00
Centro de Salud.....	14 36 11
.....	14 36 51
Guardia Civil.....	13 80 27
Bomberos.....	14 00 80



MENU MEDIODIA
995 PTAS. Y 1.200 PTAS
CENTRO COMERCIAL ALBACENTER. TFNO: 967 24 65 12

LA TRIBUNA no se hace responsable de cualquier error en la publicación de números ganadores de las diversas loterías y juegos de azar. Sólo las listas oficiales correspondientes dan fe del derecho a premio.

Loterías



Santoral

Once

Lunes, 2.....	22190
Martes, 3.....	00456
Miércoles, 4.....	38362
Jueves, 5.....	86172
Viernes, 6.....	73314
.....	Serie 020
Domingo, 1.....	88280
.....	Serie 028

Primitiva

Jueves, día 5	
2 - 22 - 33 - 34 - 36 - 49	
Comple. 37 Rein. 6	
Sábado, día 7	
12 - 18 - 21 - 26 - 27 - 42	
Comple. 6 Rein. 6	

El Gordo

Domingo, día 1	
2 - 16 - 25	
30 - 35 - 41	
Comple. 10 Rein. 1	

Bonoloto

Lunes, día 2		Miércoles, día 4	
4 - 19 - 23 - 26 - 33 - 49		2 - 6 - 18 - 20 - 25 - 35	
Comple. 16 Rein. 9		Comple. 17 Rein. 7	
Martes, día 3		Viernes, día 6	
1 - 5 - 17 - 37 - 39 - 44		5 - 11 - 15 - 20 - 38 - 42	
Comple. 49 Rein. 3		Comple. 44 Rein. 3	

Santos Edgar, Auspicio, Adriano, Eugenio y Priscila.

Días transcurridos: 188
Días hasta finalizar el año: 177

EL SOL Y LA LUNA

El Sol sale mañana a las 4,50 y se pone a las 19,46 (H. S.). La Luna sale mañana a las 22,20 y se pone a las

Electricidad Llamas, S.I.

AIRE ACONDICIONADO

- Instalación con total garantía
- Rapidez, seriedad y economía
- Nos avala más de una década de profesionalidad.

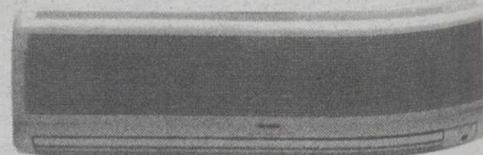

- INSTALACIONES ELÉCTRICAS
- CALEFACCIÓN ELÉCTRICA POR ACUMULACIÓN

Infórmese y pida presupuesto sin compromiso en: c/ Fátima, 6 TLFNO: 967 23 69 30

EL SPLEEN DE LOS DIAS

El zidanazo



JUAN BRAVO CASTILLO

Primero fue Anelka -5.500 millones-, y la vista empezó a nublárenos; luego, el pasado año, vino Figo -10.000 millones-, y nos vimos envueltos en bruma; ahora, al parecer, Zidane -Zinedine- y ya todo empieza a darnos igual, porque los 12.000 millones que tiene que pagar el Real Madrid a la Juventus, más los 7.000, libres de impuestos, que va a cobrar el jugador en cuatro o cinco años, se nos asemeja al tesoro del Rey Midas, la tumba de Tutankamon o el Gugenheim, que, por cierto, costó un Figo y un Zidane juntos.

Lo de Florentino Pérez es una carrera espacial con visos de "Kermesse héroïque"; un despilfarro de nuevo millonario; una presunción sin precedentes: pura prepotencia en un país que siempre se caracterizó por la austeridad y la tacañería en materia de dineros y salarios. Florentino, haciendo honor a la semántica de su nombre, aspira a hacer del Real Madrid la Florencia de los Médicis con calvos sublimes hechos de carne mortal: pura vanidad en cualquier caso.

Y, por aquí, claro, como ya se justifica todo, también se justifica el "Zidanazo", como se justificara la operación Figo, con el pretexto de que todo es márketing y, como tal, acabará amortizándose. Huida hacia adelante en suma; se recalifica la Ciudad Deportiva, y luego la venta de camisetas y souvenirs obrarán el milagro. Vamos, que hacemos de Zidane, como hicimos con Figo, un montaje sublime como en Lourdes o Fátima. Terminaremos comprando, para que le cuadren las cuentas a Florentino, el pipí de los grandes del balompié envasado en botellitas de plástico en forma de Zidane: tal es, al parecer, el destino de las figuras del balompié del mañana.

¿Y qué puñetas tendrá esto que ver con el noble deporte del fútbol que tanto entusiasmo despertara en las gentes tan insignes como Camus o Navokov? Apenas nada, o, lo que es peor, mucho, pero en negativo. Es indudable que, con Florentino y su sonada recalificación, el noblísimo club "merengue" va a ocupar un rango excepcional entre los poderosos. Es indudable que el próximo año el Bernabeu será puro espectáculo a lo "Globe Trotter", se gane o se pierda. Es indudable que, en Camp Barça, se va a seguir sufriendo la dura agonía del segundón, como Poulidor. pero, ¿qué tiene esto que ver con el deporte de verdad? Apenas nada.

Entre unos y otros -y culpo especialmente a los periodistas deportivos que han obrado el milagro de que media España se duerma arrullada con sus sandeces y que obreros y trabajadores se desayunen, por fin, con un periódico, deportivo claro, a mano-; entre unos y otros, repito, han conseguido hacer de uno de los más bellos deportes una feria de las vanidades en la que unos cuantos se forran literalmente a costa de la memez de los que a base de goles dan sentido al vacío de sus vidas. Entre unos y otros, se ha hecho del fútbol el auténtico opio del pueblo, una nueva religión en la que hasta se ve normal que un señor gane 16 millones diarios porque, al parecer los genera. Vamos, que ese señor es una mina.

Pero, claro, queda lo moral, lo ético, algo de lo que cada vez más se hace pura abstracción. El fútbol, gracias a los Florentinos, es ya una inmensa bolsa, como la del boxeo o la del baloncesto de la NBA, en la que todos hurgan y que todos persiguen como en la Quimera del Oro. Por lo pronto, tenemos aquí la joya de la corona, el gran Zidane, el que marcara dos goles de corner a Brasil con la calva en la final de París: el espectáculo está servido, en todos los órdenes, pero yo, por si acaso, me iré a ver a los alevines para recobrar una chispa del romanticismo que jamás debimos perder.

EL CIERRE

Aquí no se tala nada, sólo habrá un "apeo"



DIMAS CUEVAS

Pues que me quedé yo mucho más tranquilo al leer las bases para licitar la remodelación del Parque; resulta que estábamos engañados, que no se van a talar 411 árboles de esos que llevamos viendo desde que nacimos, simplemente se va a hacer un "apeo de especies vegetales". Y claro, la cosa cambia. Si yo recordara aquello que estudiábamos sobre el signficante y el significado (supongo que mi alcalde y ex-profesor sí lo recuerda), haría aquí una argumentación que demostrara que el nombre es consustancial a lo nombrado, con interdependencia mutua y tal y tal; pero como no me acuerdo bien, tendré que conformarme con el alivio instintivo de saber que no va a haber tala, ni expolio, ni destrozo ni clareo, sino un inocuo y aséptico *apeo de especies vegetales*.

Hombre, es verdad que el Diccionario de la Real Academia nos aclara que *apear* es "cortar un árbol por el pie y derribarlo". Pero decirlo así es un poco desagradable, un poco basto: pasa como con aquello de decir *tercera edad* o *nuestros mayores* en vez de *viejos*, que no rejuvenece a los afectados pero tranquiliza las conciencias de los jóvenes. Es más fácil justificarse por "aparcar" al abuelo en una residencia para la tercera

edad que en un asilo para viejos, aunque sean la misma cosa; y es más fácil justificar un *apeo de especies vegetales* que una tala masiva de pinos centenarios y otros árboles más o menos frondosos. Sólo la gente vulgar y anticuada se muere de cáncer o de un infarto: quienes saben de esto sufren de carcinoma o no logran superar una crisis cardio-respiratoria. Sólo Juan Tomás y los guerrilleros de La Tribuna hablan de tala de árboles: el alcalde y su comisión de seguimiento saben que realmente se trata sólo de un *apeo de especies vegetales*.

Además, hay una especie de justicia redistributiva lingüística en este cambio de denominación. La mayoría de los albaceteños quisiéramos que Castell y su concejal tráfugarboricida se apearan del burro y renunciaran a destrozarnos nuestro Parque; pero ellos -que al pueblo no lo respetan pero sí al vocabulario- no se *apean* (si acaso se *peen*... en la petición), pero sí han querido dar entrada en el invento a esa pobre palabra, *apearse*, y la han acomodado en la parte más importante del proyecto, la desaparición de los árboles. Evidentemente, si los pinos no son talados sino sólo *apeados*, no hay motivos de preocupación ni siquiera para los ecologistas o los consumidores.



A la escucha de la palabra de Dios

P. JOSE CARRILLO, O.F.M

Este 13 Domingo del tiempo ordinario, la primera lectura especialmente plantea la cuestión de la vocación... Cuando Dios llama a su servicio, ¿qué hay que hacer?... La reacción de Eliseo cuyo nombre es ya todo un programa "Dios es mi salvación"... Observemos que se desliza en la trama de los acontecimientos ordinarios... Eliseo era el hijo de los ricos aldeanos de la región de Beet-saida... El oye la llamada entonces que trabajaba con doce parejas de bueyes... Enseguida vemos que Dios llama por el intermediario de otros hombres... Aquí es Elías quien plantea una señal... "Pasó cerca y tiró sobre él su manto"... Envolver alguno con su manto, es ponerse bajo su protección, hacer su discípulo preferido, es hacer de él su sucesor, transmitirle su espíritu y su misión (2R2,13)...

Eliseo ha sabido leer los signos de Dios... Antes de partir Elías escucha su deseo: Va a abrazar a su padre y a su madre... Un último gesto traduce el cambio radical de la orientación: Eliseo sacrifica su pareja de bueyes y

quema su carreta...

Una buena comida muestra que un tal renunciamiento a lo... su vida es consentida en la alegría... Libre de todos, Eliseo parte tras Elías... No volverá jamás atrás.

LA LLAMADA A LA LIBERTAD

El hombre no nace libre... viene.

Veamos las dos primeras lecturas: La de Isaías, 66,10-14... Jerusalén, tal una madre ilumina su vida... No termina nunca de contarle la historia de su esposo, que cada día, la rejuvenece, sus atenciones delicadas, sus nombres como dos anillos de oro: ella se llama "Paz" y su nombre "Amor"... Cuando le arrebatan sus hijos, Jerusalén se afina y grita como una leona herida de muerte... Si sus hijos están dispersados por el destierro, su recuerdo agudiza su esperanza y asegura su fidelidad... Cuando vuelven se adelanta sobre ellos para expresarles su cariño... Como

bebés los lleva en sus brazos, los acaricia sobre sus rodillas...

Conociendo a fondo el corazón de su esposo conoce el porvenir de sus hijos... El se siente glorioso... Y ella vive ya, porque ella es esa mujer a quien los inviernos lejos de arrugarla y envejecerla le preparan una primavera de juventud... "Alabada sea para siempre esa gran Madre majestuosa de quien yo he aprendido todo" (Claudel)...

Segunda lectura.- Los "Galatas 6,14-18)... El misterio de la cruz está en el corazón de los "Galatas"... Frente a algunos grupucillos cristianos que se unan en un cristianismo sin cruz Pablo: "Para mí, no, jamás de otro título de gloria que la cruz de nuestro Señor Jesucristo"... El apóstol mantendrá su fortaleza de llevar la cruz... Cómo no sentirse de aceptar la cruz con los frutos de la cruz: "el amor, la alegría, la paz y la paciencia, la bondad, la fe, la dulzura: "Por ella, el mundo está crucificado para mí y yo para el mundo"...

Conviértete en una persona sana gracias al culturismo

MANUEL LUJAN

Desde que el mundo existe, el hombre ha buscado la panacea para mantenerse joven mental y físicamente. Hoy en día nos invaden clínicas en las que pasas lleno de arrugas y sales con una cara que parece de plástico y con el cuerpo tan achacoso y débil como cuando entraste. Pero has pagado una importante cantidad de dinero por una cara de plástico.

Invertimos una gran suma de dinero en potingues y cremas que no sirven para nada con la esperanza de que nos quitará la flacidez y la celulitis y cada día buscamos otro producto nuevo porque el anterior no funcionó. Si le dijera que existe un deporte llamado Físico-Culturismo que puede mantener el físico de un hombre de más de 50 años como si tuviese 25, con la misma masa muscular, tono y fuerza... ¿se lo creerían?

Parece demasiado bonito para ser verdad, pero claro, no es tan fácil, requiere un poco de esfuerzo.

Vayamos por partes; existe

el culturismo de competición donde los participantes requieren de una voluntad de hierro para sobrellevar entrenamientos súper intensos y unas dietas a rajatabla y después de todo ello tener unas condiciones genéticas y metabólicas excepcionales pues no todo el que lo practique, por mucho que entrene, podrá conseguir un físico de campeón. Lo mismo que todo el que monte en bicicleta no correrá el tour.

Vamos a centrarnos en el culturismo al alcance de todos. Está científicamente probado que al entrenar con resistencias, mujeres y hombres con más de 60 años, que tenían importantes pérdidas de masa ósea, al cabo de tan sólo 2 meses de práctica, ésta ha aumentado en un tanto por ciento muy considerable. También hay estudios referidos a la masa muscular que mantiene elevados niveles de testosterona en hombres que a su edad deberían tenerlos mucho más bajos.

Está claro que si usted empieza a practicar con 15

años imagínese cuando tenga 40; su aspecto será impresionante. Pero no se preocupe, porque el culturismo le dará grandes beneficios a cualquier edad.

Olvídese de cremas, potingues y dietas milagrosas, haga culturismo en un gimnasio bien especializado en esta disciplina; olvídense de las máquinas cromadas y brillantes que están así de no utilizarlas nadie, entrene en el gimnasio donde la gente practica con pesas que son las que más beneficios le darán y pase de lujos y parafernalias que no sirven para nada, siga una buena alimentación dirigida por un profesional, un buen programa hecho exclusivamente para usted y olvídense de que usted ya es mayor para esto y que debe hacer deporte para mayores; no deje que nadie le meta esas ideas en la cabeza pues esa teoría está hecha por gandules.

Si no quiere convertirse en una persona achacosa, sin energía y falta de tono muscular, empiece ya con el culturismo.

Cartas

Jack Lemmon

Madrugada de dolor en plena etapa estival por la muerte de un actor entrañable y magistral.

Hombre simpático y sano afable y conmovedor de aquel cine americano de los tiempos de esplendor.

Humorista singular y comediante perfecto, genio y figura estelar del celuloide selecto.

Una interpretación buena, un trabajo portentoso en la tibia "Hermana Elena", musical maravilloso.

Marinero sin descoco en "Escalas a Hawai" y en "Con faldas y a lo loco" señora coqueta y guay.

Un angel de apartamento solucionando mil cosas y demasiado talento en los "Días de vino y rosas".

Patentaste bien tu firma currando con fe y tesón y le diste sopas a "Irma" en dura competición.

Y entre copas y burbujas, estilo y delicadeza te enamoraste de brujas deslumbrantes de belleza.

Walter Mattau, otro señor artista punto y aparte fue tu eterno compañero dentro del séptimo arte.

Marilyn se encandiló con tu encanto y alegría y el público se rindió vibrando en tu compañía.

Jack Lemmon, diste la talla en diferentes papeles. Traspasaste la pantalla y recogiste laureles.

Te has marchado en un minuto de locura y frenesí. Hollywood está de luto y el mundo llora por ti.

Valeriano Belmondo

A nuestros comunicantes

Es condición indispensable para la publicación de cartas o colaboraciones en estas páginas de opinión que vayan firmadas y acompañadas de una fotocopia del DNI del remitente y que no excedan de 60 líneas mecanografiadas. No se publicarán cartas con iniciales ni seudónimos. En ningún caso se admiten originales fotocopiados y LA TRIBUNA se reserva el derecho de extractarlas o resumirlas, sin obligación de mantener correspondencia sobre ellas ni devolverlas. LA TRIBUNA no tiene necesariamente que compartir las ideas vertidas en estas páginas por sus lectores y colaboradores por lo que no se hace responsable de su contenido.

La Tribuna de Albacete

www.latribunadealbacete.es

Año XVIII Depósito Legal: AB-752-1984

EDITA: PUBALSA (Publicaciones de Albacete, S.A.)

Consejero Delegado Francisco Javier Martínez Ortuño

Directora de publicidad Maribel López-Vera Chapín

Redacción, administración, suscripción y publicidad: Paseo de la Cuba, 14. (Apartado 369)

Teléfono: 967 19 10 00.

Fax administración: 967 24 03 86.

Fax redacción: 967 21 12 75.

Email: redaccion@latribunadealbacete.es

Director

Dimas Cuevas Cuerda

Subdirector

Carlos Zuloaga López

Redactor Jefe

Adolfo Giménez Martínez-Falero

Redacción:

Antonio Córdoba, Julia Núñez-Polo, Virgilio Molina, Antonio Díaz, Juan Carrizo, Esther Pérez, Teresa Roldán, Ibernalo Mendivil, Pedro J. García, Cristóbal Guzmán, Irene Soriano. Redactor gráfico: Jesús Moreno.

Delegaciones:

HELLIN: DELEGADO: Angel Romero García. Tlf: 967 54 32 22

ALMANSA: DELEGADO: Luis Bonete Piqueras. Tlf: 967 31 80 37

VILLARROBLEDO: CORRESPONSAL: Teresa Jiménez Parra. Tlf: 967 13 80 70

Talleres:

Jefe de Talleres

Antonio Lajara Caballero

Planta de impresión: Polígono Campollano. C/D, Nº 1. Teléfonos: 967 21 30 92

Exclusiva de publicidad nacional: NOVOMEDIA, S.A.

Presidente: José Manuel Rodrigo

Director general: Eliseo Soria

Madrid: José Manuel Calvo. Pº de la Castellana, 66 - 4º. Telf: 91 337 38 91. Fax: 91 337 31 77

Barcelona: Ramón Domínguez. Avda. Diagonal, 640, edificio 3-4ª planta. Telf: 93 227 67 11. Fax: 93 227 67 62.

Valencia: José Vicente Sánchez Beato. Embajador Vich, 3. Telf: 96 351 10 65. Fax: 96 351 81 01

Sevilla: Manel Blázquez. Avda. República Argentina, 25, 9º B. Telf: 95 449 14 40. Fax: 95 427 25 01

Según el ex-presidente de la CEAPA, Francisco Delgado

Aseguran que la jornada continuada traerá "fracaso escolar"

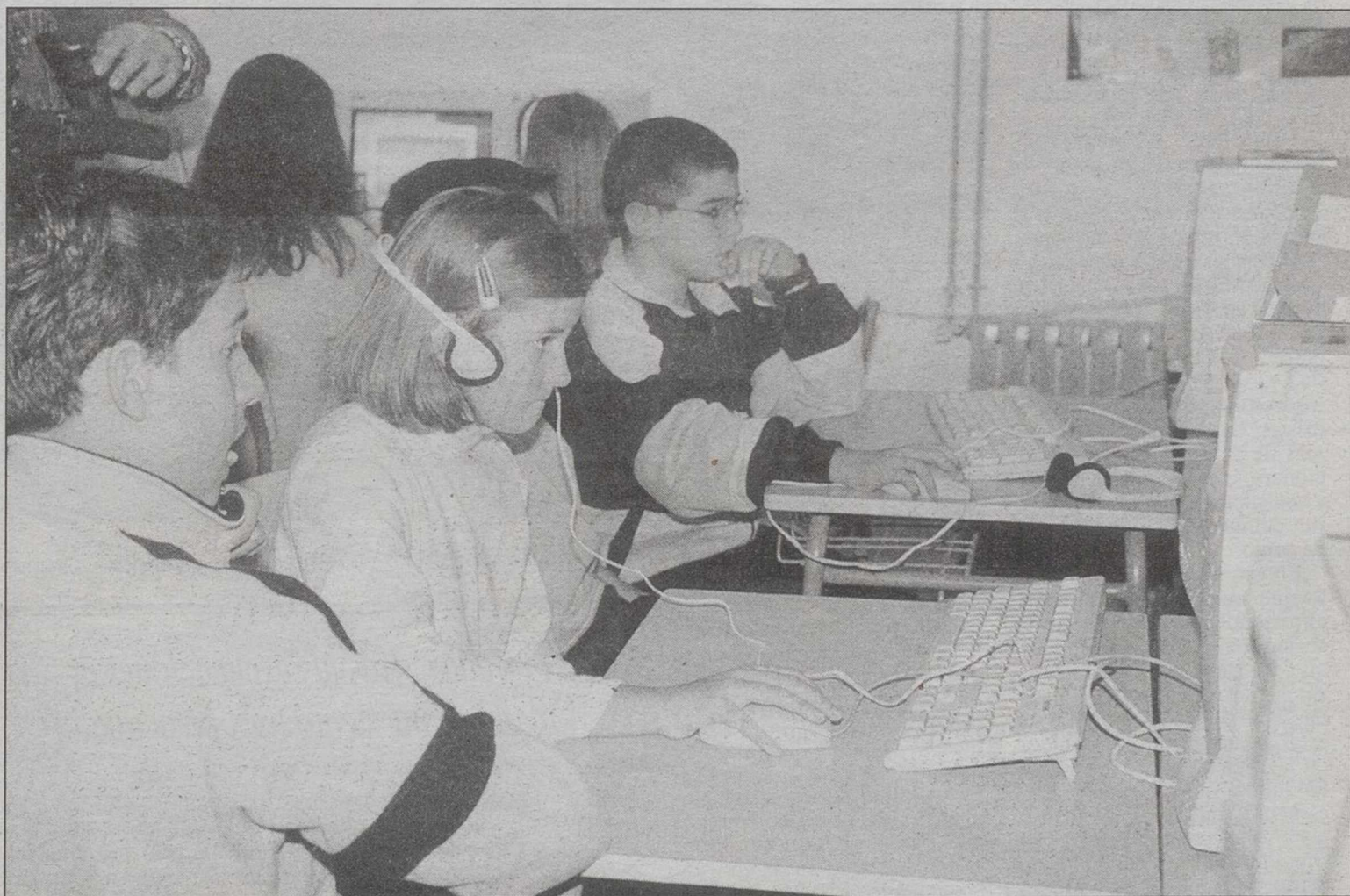

A partir del próximo curso se abrirá el debate sobre el modelo de jornada en los centros escolares.

Pero sin duda lo más grave de todo, a juicio del expresidente de la CEAPA, es que "en el Consejo Escolar Regional no ha habido ningún voto en contra de la Orden".

Y en este sentido, "aquí quien más responsabilidad tiene a mi entender es la Confederación Regional de APAs, que con esta actitud de no oponerse a la Orden ha actuado en

contra del criterio de la inmensa mayoría de las APAs y de las familias de esta región".

En opinión de Francisco Delgado, "si los representantes de los padres de alumnos hubieran votado que no, quizás la Consejería de Educación se lo hubiera pensado dos veces lo de publicar la Orden".

De esta forma, el expresidente de la CEAPA indicó que el debate se llevará a los centros escolares con el inicio del curso 2001-2002, "algo que puede crear problemas y producir enfrentamientos entre padres, entre profesores, coacciones de sectores contra sectores".

DETERIORO

Además, el hecho de que se abra la posibilidad de implantar la jornada continuada en los centros, "traerá consigo un deterioro de la escuela pública, en cuanto al rendimiento escolar y una huida de familias a la escuela privada, tal y como ha ocurrido en las comunidades autónomas con experiencias de jornada continuada".

Afortunadamente, en opinión de Francisco Delgado, la implantación del modelo de

jornada continuada es minoritaria en el conjunto del Estado español, precisamente gracias a la oposición de las Confederaciones de Padres de Alumnos.

Respecto a la modificación de la Orden que regula la Autonomía de los Centros Educativos, Delgado apuntó se contempla que los dos primeros años se necesitará el visto bueno del 50% de los padres del centro escolar para sacar adelante un proyecto de jornada continuada, "sin embargo, a partir del tercer año este requisito desaparecerá".

No obstante, en ningún caso podrán rebajarse las actuales veinticinco horas lectivas que tienen los centros de primaria, mientras que los proyectos de innovación y mejora de los centros de Secundaria podrán aplicarse por la tarde. Los centros que apliquen programas de mejora educativa podrán tener actividades complementarias o extraescolares por la tarde en número y forma que acuerde cada consejo escolar.

Será con el comienzo del nuevo curso cuando se inicie la batalla a favor o en contra de la jornada continuada en los centros.

□ T.R.

El Ayuntamiento incrementa un 12% las plazas en los comedores escolares

□ LT

El Ayuntamiento de Albacete ofrecerá para el curso 2001-2002, 1.198 plazas en los comedores escolares, 135 más que las existentes durante el pasado curso, gracias a la apertura de dos nuevos comedores en los colegios J.S. Serna, ubicado en la Avenida de la Estación, 7, y Villacerrada, sito en la Plaza Mayor, lo que supone un incremento del 12 por ciento, según informó la concejala Soledad Velasco a la Comisión de Cultura, Educación y Deportes.

Con la incorporación de estos dos nuevos centros, ya son 14 los colegios que ofrecen este servicio en Albacete. Además, según Velasco, este aumento de la oferta estará acompañado con un considerable incremento de la partida presupuestaria dedicada a esta actividad, que pasará de los 80 millones del año pasado a los 135 de este año, de los que 20 se destinarán a inversiones para mejorar el mobiliario y la infraestructura de este servicio.

Por otra parte, la responsable municipal de Educación ha propuesto a la citada comisión que se apruebe una subvención de 4.200.000 pesetas para las Asociaciones de Padres de Alumnos de Albacete, lo que supone un incremento de 250.000 pesetas.

Desde el primer momento han estado trabajando los 113 inspectores de consumo

La Consejería de Sanidad ha retirado 10.000 litros de aceite de orujo

□ LT

La Consejería de Sanidad ha retirado, hasta ayer, entre 9.000 y 10.000 litros de aceite de orujo de los puntos de venta al público (tiendas y superficies comerciales), según indicó el director general de Consumo, Carlos Macía, quien precisó, no obstante, que el montante más importante, el que se encuentra en las almazaras, está inmovilizado desde el mismo momento en que el Ministerio de Sanidad activó la red de alarma.

En declaraciones a los periodistas, Macía señaló que en cuanto tuvieron conocimiento de la activación de la red de alarma la Consejería de Sanidad puso a trabajar a los 113 inspectores de consumo que existen en toda la región además de a los más de 400 funcionarios, entre farmacéuticos y veterinarios, para que retiraran del mercado todo el aceite de orujo.

En este sentido, agregó que lo que más preocupaba a las autoridades sanitarias de la región no son las existencias que podría haber en las almazaras, porque están inmovilizadas, sino el aceite que pudiera estar al alcance del consumidor en las tiendas, aunque insistió en que ha sido retirado prácticamente todo ya que incluso los propios comerciantes y distribuidores lo han quitado de la venta al público de manera voluntaria.

Asimismo, comentó que les preocupaba la alarma en la hostelería aunque señaló que los propios hosteleros lo han retirado voluntariamente o al menos no lo están utilizando. No obstante, precisó que les consta que los hosteleros de la región no son muy partidarios de la utilización de este tipo de aceite ya que no tiene una fácil reutilización porque echa



Todavía hay muchos litros de aceite inmovilizados en los supermercados y tiendas.

JOSEMA

mucho humo después de haberlo usado una vez.

El director general emplazó a los consumidores a no consumir el aceite de orujo que tengan en casa, aunque aseguró que se trata de un producto que no forma parte del consumo habitual de los castellano-manchegos. Además, emplazó a los consumidores a denunciar si detectan que en algún establecimiento aún se está vendiendo aceite de orujo "porque ahora mismo estamos en una situación de inmovilización, con lo cual, no se puede comercializar".

En este sentido, apuntó que la ministra Celia Villalobos podría haber trasladado esta decisión a los consejeros de Sanidad en la reunión que celebró el Consejo Interterritorial de Salud hace apenas unos días.

Lamata: "Tras las explicaciones de Villalobos me siento más preocupado"

El consejero de Sanidad, Fernando Lamata, aseguró ayer que tras las explicaciones de la ministra Celia Villalobos sobre la crisis del aceite de orujo "me siento más preocupado que antes sobre la toma de decisiones del Gobierno central" y pidió a la titular de Sanidad información "más rigurosa".

Lamata, minutos antes de la clausura de un curso sobre Endoscopia Digestiva que se ha celebrado en Ciudad Real, apuntó que "las declaraciones de la ministra de Sanidad han sembrado más dudas sobre las actuaciones del Gobierno central" en la retirada del aceite de orujo de oliva. El consejero castellano-mancheño no entiende por qué, si el riesgo del producto era tan claro, no se tomó la decisión de retirarlo del mercado mucho antes, en cuanto se conocieron los primeros análisis, y si el riesgo no era tan alto tampoco entiende por qué se ha creado "esta alarma social".

"En las dos hipótesis, el Gobierno central ha actuado incorrectamente", agregó.

Los transportistas festejaron a su patrón San Cristóbal

Los transportistas de Albacete celebraron ayer la festividad de su patrón San Cristóbal con varias actividades.

Como viene siendo habitual trasladaron a la imagen del patrón en procesión desde la Parroquia de Fátima hasta el Polígono Campollano, donde se celebró una misa, en la que estuvieron presentes el alcalde, varios concejales, el diputado Ramón Sotos, el presidente de ATMA y capitán de tráfico de la Guardia Civil, entre otros.



Los transportistas llevaron en procesión la imagen del patrón San Cristóbal.

JOSE LUIS

Albacete, a la cabeza de la región en oferta de empleo cualificado

Castilla-La Mancha es de las regiones que más oferta de empleo cualificado genera en España, un 0,81 por ciento, según el informe Infoempleo 2001. Albacete es la única provincia que se de tan baja estadística, mientras Ciudad Real y Cuenca no ofertaron ningún puesto de estas características. En Albacete hubo 81 ofertas este año y el pasado, según de cerca por Guadalajara con 77 ofertas, por 52 en Toledo. En el periodo 2000-2001 Castilla-La Mancha ocupó el puesto 15 -sólo supera a Extremadura, Ceuta y Melilla y Rioja, en oferta de empleo cualificado, lo que significa que la región ha descendido en el "ranking" ya que en el periodo 1999-2000 ocupaba el número 13.

En el conjunto de las comunidades Madrid y Cataluña acumulan el 58 por ciento del total de las ofertas de empleo cualificado que genera en España, cuando la contribución a la población ocupada es inferior al 34 por ciento. Madrid ocupa la primera posición en cuanto a volumen de ofertas de empleo que se genera por comunidad, con un 35,96 por ciento del total nacional, aunque casi un punto frente a la región generada en el periodo 2000-2001, que fue del 36,8 por ciento. Cataluña se sitúa en segundo lugar y disminuye también su participación en el conjunto nacional, pasando del 22,99 a un 21,99 por ciento.

Tras estas comunidades, se sitúa, por orden de importancia, la Comunidad Valenciana, que ocupa el tercer puesto en el ranking autonómico de oferta de empleo, con una participación del 6,7 por ciento en el ejercicio. Le siguen el País Vasco y Andalucía.

DISMINUYE LA CONCENTRACIÓN

El informe señala que, aunque el nivel de concentración de las ofertas en unas pocas comunidades sigue siendo alto, ha disminuido en los últimos años de forma que las comunidades con más peso como Madrid y Cataluña tienden a bajar en su porcentaje y mientras que aumenta en algunas de las más pequeñas como Murcia, Baleares o Extremadura. Esa creciente dispersión de la oferta de empleo, según el estudio, está vinculada a la presencia territorial homogénea de algunos sectores altamente dinámicos como el de las telecomunicaciones.

Según el Informe, y tomando como referencia el periodo comparativamente los años citados 1999-2000 y 2000-2001, siete comunidades han visto cómo descendía su participación en el volumen de ofertas de empleo es el caso de Madrid, Cataluña, Comunidad Valenciana, Andalucía, Galicia aunque todas, salvo Castilla-La Mancha, mantienen sus puestos en el ranking.

El porcentaje ha aumentado un 7,4% en Castilla-La Mancha

Zoido achaca el aumento de delitos al incremento de los controles

□ LT

El delegado del Gobierno en Castilla-La Mancha, Juan Ignacio Zoido, ha justificado en Talavera de la Reina el aumento en un 7,4 por ciento de los delitos y faltas en la comunidad autónoma el año pasado por el incremento de los controles de alcoholemia y de la mayor actuación de las Fuerzas de Seguridad en la lucha contra el tráfico de drogas.

Zoido, que se desplazó a Talavera para inaugurar la Escuela Taller "Casco Histórico II" y participar en el acto de clausura del Taller de Empleo "San Prudencio", dijo que "el incremento en los controles de alcoholemia y en la incautación de drogas es lo que supone que haya subido el número de delitos y de infracciones cometidas", sobre todo en las zonas rurales. No obstante, el delegado del Gobierno recordó que Castilla-La Mancha es una de las regiones donde mayor es el porcentaje de esclarecimiento de los delitos, con un 97,2 por el 36,8.

El Delegado del Gobierno respondió así al ser preguntado por los datos ofrecidos recientemente por el Gobierno Central según el cual Castilla-La Mancha se situó en el año 2000 a la cabeza de las comunidades autónomas por el aumento del índice delictivo, aunque seguía siendo una de las más seguras. Para Juan Ignacio Zoido, la

labor de coordinación y colaboración de la Policía Nacional, Guardia Civil y Policía Local está dando lugar a que "la gente se sienta más segura y pueda denunciar".

Durante su visita a la localidad de Talavera de la Reina el delegado del Gobierno recorrió junto al alcalde de la ciudad, José Francisco Rivas, y otras autoridades, las excava-

ciones de los restos de las murallas de Talavera de la Reina, en cuyo proyecto de reparación han trabajado doce alumnas del Taller de Empleo "San Prudencio", clausurado.



Juan Ignacio Zoido.

EL CORTE INGLÉS
Noticias

En Moda Baño para hombre, dos mejor que uno.

Shorts y bermudas de baño para hombre, de la marca Anorage, uno, **2.995 €** 18,00. Dos, sólo **5.000 €** 30,05.

Precios más que buenos en Moda Baño para jóvenes.

Shorts de baño para chicos Speedo, Liberto, Mistral... con un **20% de descuento**. Y para chicas, biquinis por sólo **3.995 €** 24,01.

En Complementos de Baño, sorpresas muy refrescantes.

Toallas de playa, **1.995 €** 11,99. Bolsos de playa, **2.495 €** 15,00. Y por la compra de dos productos solares de Lancaster, un tercer producto ¡gratis!

Hable con nosotros en el 901 122 122

Tenemos línea directa con usted. Un teléfono en el que le atenderemos de lunes a sábado, dentro del horario comercial. Llámenos para consultar cualquier duda, hacer una sugerencia... Con su ayuda podemos servirle aún mejor.

Precios válidos del 5 de julio al 31 de agosto.

Oye, mira
¡qué rebajas!
-20%
en bañadores y biquinis para mujer

El Corte Inglés

Empresa Patrocinadora de:



SI NO QUEDA SATISFECHO, LE DEVOLVEMOS SU DINERO

www.elcorteingles.es EL SITIO DE LAS COMPRAS EN INTERNET

Barreda: "Si la denuncia sobre las pruebas de la TV regional es cierta habría que tenerla en cuenta"

□ LT

El vicepresidente del Gobierno regional, José María Barreda, reconoció en Ciudad Real desconocer "cómo fue el examen realizado para la selección de personal de la televisión autonómica" pero añadió que "si fuera cierta la denuncia de Comisiones Obreras merecería que se tenga en consideración".

Barreda dijo no conocer el contenido de la nota difundida por el sindicato respecto a las primeras pruebas de selección para elegir a la plantilla de la televisión autonómica y añadió que "tendré que analizar el contenido del comunicado y enterarme de qué ha pasado en función de lo que denuncian"

Gil: Algunos dirigentes de IU sólo saben contaminar y confundir

La política ferroviaria enfrenta a la Junta de Comunidades con Izquierda Unida

□ LT

El consejero de Obras Públicas, Alejandro Gil, ha acusado a algunos dirigentes de Izquierda Unida en Castilla-La Mancha de "contaminar y confundir a los ciudadanos con falsedades", con sus declaraciones en las que cuestionaban la política sobre transporte ferroviario que el Gobierno de Castilla-La Mancha está desarrollando en la provincia de Cuenca.

Alejandro Gil ha señalado que "el único recurso que le queda a Izquierda Unida es contaminar y confundir a los ciudadanos con falsedades para poder salir en los periódicos con titulares absurdos y fallos de credibilidad. Deberían leer dos veces la información que cae en sus manos o preguntar lo que no entiendan", aseguró.

El consejero ha explicado que la Consejería de Obras Públicas de la Junta de Comunidades de Castilla-La Mancha está aportando actualmente 200 millones de pesetas anuales para sufragar el déficit de la línea que une Cuenca con la capital de España.

UNA LINEA ANTICUADA

Una línea que, según sus palabras, es totalmente anticuada y se encuentra en un estado precario debido a la nula inversión realizada desde el Gobierno Central en los últimos años, lo que demuestra que "si hay alguien que se preocupa de que Cuenca siga teniendo línea ferroviaria, que además crece un cinco por ciento cada año en el número de viajeros, ese alguien es el Gobierno de esta región", puntualizó Gil.

La línea ferroviaria entre Madrid y Cuenca, y que se prolonga hasta la ciudad de Valencia es utilizada anualmente por más de 100.000 viajeros, lo que denota que existe una fuerte demanda en este recorrido en el que el Ministerio de Fomento no ha realizado inversiones, ni siquiera en compensación por las cantidades que aporta la Consejería de Obras Públicas.

POTENCIAR LAS LINEAS CONVENCIONALES

El titular de Obras Públicas ha afirmado que "desde la Consejería apostamos por la potenciación de las líneas convencionales de ferrocarril, mediante su modernización. Las líneas de alta velocidad que se vayan a realizar en la Región no deben significar, en absoluto, la desaparición del ferrocarril actual, sino que deben complementarse mutuamente. Así lo contempla la Consejería de Obras Públicas



Alejandro Gil aseguró que el gobierno regional seguirá apostando por la modernización de las líneas convencionales.

en el II Plan Director de Transporte para todas las líneas de tren actuales, y, en particular, con el ferrocarril Madrid-Cuenca-Valencia".

Por último, Alejandro Gil recordaba en su intervención que "si hay alguien que está apostando por esta línea ferroviaria con hechos, y no sólo con

palabras, es el Gobierno de Castilla-La Mancha, que con su esfuerzo económico está evitando lo que podría haber significado hace tiempo el cie-

rrer de esta línea de tren. Y seguiremos apostando por ello mientras haya un gobierno de progreso como el de Castilla-La Mancha".

IU cree que el gobierno regional no cumplirá su compromiso en líneas convencionales

□ LT

Izquierda Unida ha asegurado que el Gobierno Regional no piensa cumplir la parte del acuerdo del AVE Madrid-Levante que establecía como prioritaria la adaptación del ferrocarril convencional, ya que apenas plantea inversiones en el borrador del "Plan Director de Transportes de Castilla-La Mancha".

En una rueda de prensa celebrada en Cuenca, el representante del área regional de Infraestructuras de IU, Miguel Cañas, denunció que dicho borrador no cumple en absoluto el acuerdo sobre el AVE alcanzado en Murcia, ya que en el resumen de actuaciones que se plantea sobre la red de ferrocarril convencional no se hace ninguna política inversora salvo en algunas líneas determinadas.

El único compromiso inversor es dedicar los cuatrocientos

millones de pesetas que se destinan en la actualidad a subvencionar servicios en las líneas férreas Madrid-Talavera de la Reina y Madrid-Cuenca-Valencia para modernizar algunos tramos de vías.

Es decir, se trataría de dejar de subvencionar estos servicios y dedicarlos a modernizar algunos tramos de líneas a un ritmo de quinientos millones de pesetas al año, por lo que harían falta cerca de ochenta años para modernizar de ochenta a noventa kilómetros de la red, advirtió Cañas.

Estos fondos irían destinados a modernizar las líneas Manzanares-Ciudad Real-Puertollano-Almadén y la citada Madrid-Talavera de la Reina, ya que el borrador señala textualmente que varias líneas o tramos "verán sustituida su funcionalidad por las actuaciones de alta velocidad a corto y medio plazo", añadió.

Según Cañas, el documento

reconoce que la puesta en servicio de la alta velocidad incidirá sobre la funcionalidad y el tráfico de largo recorrido "de prácticamente el 75 por ciento de la red ferroviaria regional".

Igualmente, el Gobierno regional viene a reconocer que va a existir "algún nivel de incertidumbre sobre el mantenimiento de la oferta actual de servicios" en la red convencional.

NEGATIVO PARA CUENCA

Por otra parte, aseveró que el documento es especialmente negativo para la línea Madrid-Cuenca-Valencia, ya que en el borrador se advierte que se trata "de la de peor calidad de toda la región", puesto que es de vía única y no está electrificada.

El borrador adelanta que la construcción de la línea de alta velocidad por Cuenca supondría absorber los tráficos más

importantes de la línea convencional actual, "en tanto que su funcionalidad para el tráfico de mercancías seguiría siendo nulo o local como en la actualidad".

En consecuencia, en el supuesto de construcción de alta velocidad con la propuesta de red final en esta línea "sólo tienen sentido actuaciones destinadas al mantenimiento, adaptación y sostenimiento de la oferta mínima de servicios actuales", denunció Cañas.

Además, el borrador del plan aboga por sacar la actual estación del ferrocarril convencional fuera del casco urbano de la capital conense, donde también se ubicaría la futura estación del AVE, por lo que Cuenca se convierte en la única ciudad de la región en la que se plantea esta alternativa. Cañas se lamentó de que en el resumen de actuaciones no se haga ninguna política de inversión para la línea de Cuenca.

Criticó al Gobierno y mostró su apoyo a los trabajadores de Sintel

Frutos, ayer en Albacete: "El PCE sabe dónde está"

□ LT

Francisco Frutos, secretario general del Partido Comunista de España, ofreció ayer una rueda de prensa en Albacete aprovechando su visita a la Fiesta Regional del PC de Castilla-La Mancha en Madrigueras; le acompañaron Pascual Ferrero, secretario provincial del PC de Albacete, Julián Traserero, secretario general del PC en Castilla-La Mancha y José María Jiménez Fernández, responsable de Sintel para el Levante.

Frutos repasó la situación política española, e hizo hincapié en la crítica a la gestión del Gobierno del PP, además de mostrar un claro apoyo a los trabajadores de Sintel.

Comenzó señalando el lugar de su partido en la situación actual; dijo que los militantes debían saber la posición del PCE respecto a las cuestiones y añadió que "es una izquierda que no se sube al monte, que sabe dónde está y que intenta hacer una política desde la izquierda, pero que no se arrastra a pesar del momento difícil por nuestras ideas. Queremos ser un referente para la sociedad, para un sector determinado, el de los trabajadores. A mí que le preocupe a Botín me importa poco. Nosotros lo que queremos es de ofrecer alterna-



Francisco Frutos en la sede de Izquierda Unida en Albacete.

JOSE LUIS

tivas para esta gente, como por ejemplo los trabajadores de Sintel".

Su crítica a la gestión popular se centró en "las políticas de derechas" que estaban llevando a cabo, de las que dijo lo siguiente: "Tienen lagunas sociales muy importantes, agujeros negros en los que se les

nota que el barniz de centro se les cae rápido; necesitan un cariz mucho más humanista". En este punto también habló de los "partidos que hacen políticas de derecha", haciendo referencia a un PSOE de "centro izquierda" - tal como lo calificó - y que, al igual que la línea que se lleva en Europa, la

de la globalización, "se dedican a liquidar las negociaciones colectivas más o menos articulada del que hacían uso todas aquellas personas sin auténtica fuerza laboral para defenderse".

En el tema de la ley de extranjería, explicó que "mientras que haya gente que no

coma, éstos saldrán de sus países. Mientras el mundo 'ultra-desarrollado' no sea capaz de hacer grandes planes de desarrollo que hagan que la gente se quede en sus países y viva con cierta dignidad. Hay que dar a toda la gente todos los derechos sociales, como cualquier persona de aquí".

Volviendo al tema de los trabajadores de Sintel, denunció la situación de los 798 despedidos y pidió al Gobierno el pago de los once meses, y exigió que la empresa volviera a funcionar pues "no es una antigualla". Y dijo que con respecto a la reforma laboral "el PCE estaría al lado de los sindicatos, o incluso, más allá de éstos, e igual que se globalizan las finanzas, también se puede globalizar los derechos sociales y humanos en todo el planeta".

Terminó criticando duramente a la ministra de Sanidad, Celia Villalobos, de la que dijo que "no destaca precisamente por su finura, y su trabajo es un ejemplo de la descoordinación en el gabinete de Aznar".

La rueda de prensa concluyó con el representante de Sintel para la zona Levante, Jiménez Fernández, quien apuntó que pese a las negociaciones con el Gobierno "nos seguiremos hipotecando antes que nos quiten la dignidad".

EN CAMPOAMOR: EN PRIMERA LINEA
Con Urbincasa puedes elegir lo mejor de Campoamor

EL PINAR DE CAMPOAMOR

- Dentro de una gran pinada.
- Viviendas y áticos con amplísimas terrazas.
- Tenis, piscina, paddle.
- Juegos infantiles.
- Parques privados.

EL VILLADOR DE AGUAMARINA

- Apartamentos, dúplex y chalets adosados de la más alta calidad.
- Paseo marítimo
- Chimenea
- Piscina
- Jardines...

URBINCASA
Inmovilidades y Seguridad

INFÓRMESE EN LOS TELÉFONOS:
CAMPOAMOR: 96 532 12 91
MADRID: 91 431 48 52
CARTAGENA: 968 51 03 80

JUNTO A DOS CAMPOS DE GOLF
AUNDA MÁS CERCA:
INMEDIATA APERTURA DE AUTOVÍAS DESDE ALBACETE

TAGHeuer
SWISS MADE SINCE 1860

2000 Exclusive
Automatic Chronograph

mompó joyero
JOYERÍA - RELOJERÍA - REGALOS
MARQUES DE MOLINS, 15 C.P. 2001 ALBACETE
Tel: 967 21 21 39 - Fax: 967 52 23 71

BEYOND MEASURE

Ayúdale a VIVIR
Por solo 100 ptas/día APADRINA un niño del Tercer Mundo

Tel. 902 19 19 19
www.intervida.org

FUNDACIÓN INTERVIDA
Salud. 17 28013 Madrid Fax (91) 522 28 78
Pujades 77-79 08005 Barcelona Fax (93) 309 68 68

Nombre/apellidos.....
Dirección.....
Población.....
CP..... Tel.....
e-mail.....

Información apadrinar

AYUDA DIDÁCTICA
Oposiciones de Enseñanza

Cursos presenciales y a distancia
Telf.: 958-80.42.11
<http://adidactica.iespana.es>

Contraviniendo un convenio del Plan Urban firmado con los sindicatos

Moraga: 'La corporación actual no corrige ni errores reconocidos de la anterior'

□ I. SORIANO

El Grupo Municipal Popular denuncia el empeño de la actual corporación de no corregir errores "aun reconociendo que no son suyos y que parten de la corporación anterior", a pesar de lo cual, y detectado y denunciado el mismo "se mantiene".

En febrero de 1999, la corporación de Juan Garrido firmaba un acuerdo con los sindicatos CC.OO. y UGT mediante el cual se configuraba un grupo de trabajo integrado por trabajadores de la administración local y representantes de las centrales sindicales para el desarrollo y gestión de la Medida del Plan de Empleo Urban.

El mencionado acuerdo, prorrogable anualmente, establecía en su apartado tercero que las centrales sindicales asignarían un representante al órgano de gestión de este plan que trabajarían bajo la denominación de Agentes de Desarrollo Local Urban, añadiéndose además que "dichos representantes sindicales prestarán exclusivamente sus servicios en este programa, siendo las centrales sindicales quienes establezcan las formas contractuales de estos servicios, por ello sin que los mismos tengan relación contractual o laboral alguna con el Ayuntamiento, siendo a cargo de las mismas las obligaciones legales inherentes a tales relaciones".



González Moraga reconoce que es un error de la anterior corporación.

Asimismo, y en el apartado sexto, el Ayuntamiento se comprometía a pagar la cantidad de 3.843.000 pesetas a cada una de las centrales sindicales, estableciéndose finalmente que el incumplimiento de cualquiera de las estipulaciones del convenio supondría la resolución del mismo, "y el reintegro de las cantidades percibidas".

Es entonces, según ha denunciado el PP, cuando surge la irregularidad, al nom-

brar UGT un representante que "ya es funcionario del Ayuntamiento", contraviniendo claramente lo que dice el convenio. Dicha irregularidad es denunciada por ASI (Agrupación Sindical Independiente del Ayuntamiento) que reclama por tanto la resolución del convenio.

Mientras tanto el mencionado trabajador, puesto que es funcionario del Ayuntamiento, no percibe la cantidad que

especifica el convenio, sino que cobra su sueldo como funcionario del grupo D al que pertenecía, reclamando por tanto que se le pague conforme a la comisión de servicios que está desarrollando como Agente de Desarrollo Local, cuya categoría laboral es del grupo A, y cuya diferencia salarial es bastante notable.

En noviembre, con la corporación de Pérez Castell, es asunto es estudiado en Comi-

sión de Personal, donde se estudia un informe que asegura que al no ser ASI parte del convenio, "no ha lugar a la resolución", votando en contra entonces concejal socialista Pedro Gómez Mora, y a favor de la resolución el concejal popular José Miguel González Moraga, que entendía y entendió, que independientemente de quien firmara el acuerdo, si las cosas se hacen mal, hay que solucionarlas".

Asegura el concejal popular que nada tienen en contra el trabajador, del mismo modo que su grupo piensa que no hay errores, cuando se reconocen, hay que reconocerlos y solucionarlos, "independientemente de quien los haya cometido, aunque sea un alcalde de un partido, pero aquí en lugar de enmendar las cosas, seguimos en el error".

La solución, decía González Moraga, "puesto que el convenio contravenía claramente lo que se pudiera contratar a un funcionario, es tan fácil como que el trabajador pida la categoría y que UGT, con el dinero asignado le pague la categoría". De lo contrario, si se mantuviera este error, el trabajador al acabarse el Plan Urban podrá reclamar en el futuro una categoría a la que ha estado adscrito, "cuando claramente el convenio establecía que estos Agentes de Desarrollo Local no tendrían ningún tipo de relación contractual con el Ayuntamiento".

Los vecinos de la plaza Mayor la han rebautizado como "la plaza del Olvido"

□ I.S.H.

La portavoz del Grupo Municipal Popular, Carmen Bayod, en su habitual visita a los barrios de la ciudad realizaba la última a la zona de la plaza Mayor que, aseguró, "los titulares de los puestos de golosinas y refrescos han rebautizado como la Plaza del Olvido", debido a la "lamentable situación en que se encuentra".

La portavoz popular comentó que pudo comprobar personalmente que las quejas de los vecinos están justificadas siendo "absolutamente necesario y

urgente", realizar una limpieza profunda de la plaza, "que se viene limpiando por encima, mientras las basuras se acumulan en los rincones".

Por si esto fuera poco es urgente, dijo, que se ponga en marcha una campaña de desinsectación, y de arreglo general de los mencionados puestos de golosinas, a los que, dijo, "es preciso dar más de una mano de pintura, y al parecer es competencia del Ayuntamiento y no de los propietarios".

Por último, comentó, y puesto que estamos hablando de una plaza emblemática de la ciudad, sería preciso prestarle

una mayor atención a los maceteros que allí se instalaron "y que están completamente pelados. Todos sabemos que las plantas se mueren, o son arrancadas, pero tenemos un vivero para poder reponerlas y que la plaza ofrezca un mejor aspecto".

La portavoz del grupo popular del Ayuntamiento de Albacete comentó que los vecinos le habían comunicado que han sido varias las veces que éstos se han dirigido al equipo de gobierno para que solucione estos problemas, sin que todavía hayan tenido ningún tipo de respuesta.



Carmen Bayod denuncia la falta de limpieza de la plaza.

En un examen para auxiliar administrativo del Ayuntamiento

Un grupo de opositores solicita la nulidad de una prueba por irregularidades

LT

rando el anonimato de los opositores".

Por todo ello, este grupo de opositores considera que se debe anular la segunda prueba de mecanografía y su repeti-

ción, para que se garantice el principio de igualdad de condiciones. Asimismo, desde el escrito de denuncia, hacen un llamamiento a los interesados para que se unan a esta recla-

mación estando prevista una reunión el próximo día 10 de julio a las 18,00 horas en la cafetería Topaz de Albacete, sita en la plaza de la Constitución frente a la Catedral.

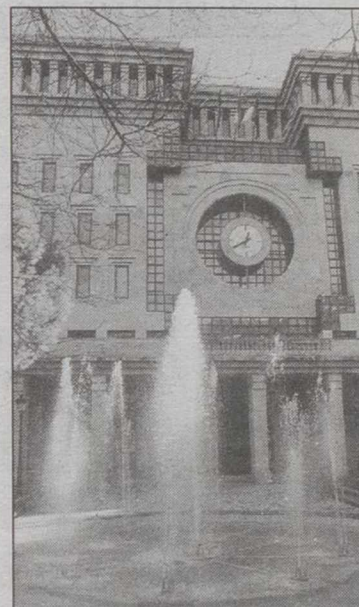

Ayuntamiento de Albacete.



AYUNTAMIENTO DE ALBACETE



Junta de Comunidades de Castilla-La Mancha

Terra Mítica y Aqualandia

Campamento infantil de Alpera

Entre las olas



Joven

de 6 a 14 años julio y agosto

inscripciones en el
Centro Sociocultural del ENSANCHE,
(Aula de Actividades Juveniles, 2ª Planta),
11 y 12 de Julio, de 9'00 a 13'00 horas.



NOBEL

Café - Cervecería
Restaurante
C/ Paseo Simón Abril, 4
Tfno: 967 50 90 26 Albacete



SALVAME

del sufrimiento,
de la miseria,
del hambre

Por sólo 2000 pts/mes
APADRINA un niño del Tercer Mundo

Desee más información sin compromiso:

NOMBRE:
 APELLIDOS:
 DIRECCIÓN:
 PROPIEDAD:
 TEL.:

FUNDACIÓN INTERVIDA C/ Manteca, 35 28006 MADRID. Tel. 902-19 19 19 Fax 309 00 04



UNIVERSIDAD DE CASTILLA-LA MANCHA



Si Usted no vive en Albacete
y su hijo estudia
en la Universidad...
dónde duerme?

EN RÉGIMEN DE ALQUILER

TODO ESTO PARA ÉL SOLO:

- ✓ CUARTO DE ASEO
- ✓ COCINA Equipada con Placa encimera eléctrica, Microondas, Frigorífico, Calentador
- ✓ CAMA
- ✓ MESA DE ESTUDIO
- ✓ ARMARIO EMPOTRADO
- ✓ PUNTO DE TELÉFONO Y TV
- ✓ AIRE ACONDICIONADO Y ACUMULADORES DE CALOR
- ✓ CONTADOR INDIVIDUAL DE AGUA Y DE LUZ

SERVICIOS COMUNES

- ✓ COMEDOR
- ✓ CAFETERÍA
- ✓ SALÓN DE ACTOS
- ✓ SALA DE TELEVISIÓN
- ✓ SALA DE INFORMÁTICA
- ✓ SALAS DE ESTUDIO
- ✓ GIMNASIO
- ✓ LAVANDERÍA
- ✓ ZONAS DE APARCAMIENTO
- ✓ CONSERJES/CONTROLADORES

Elija el mejor lugar para su hijo

CAMPUS

APARTAMENTOS UNIVERSITARIOS

CAMPUS DE ALBACETE

UNIVERSIDAD DE CASTILLA - LA MANCHA

Tel. 967 509 200

www.apartamentoscampus.com

Se ultima la señalización de Campollano

LT

Ayuntamiento de Albacete en colaboración con ADECA, ha concluido el estudio del plano y listado de empresas del Polígono Campollano que se colocará en la señalización informativa. Por tal motivo, y para la mayor exactitud posible en el plano, ADECA se ha dirigido a las empresas rogándoles que envíen la localización de su empresa en el plano que se encuentra a su disposición en la sede de la asociación en la calle G, número 1.

La unión de cooperativas ha elaborado un documento de reflexión

UCAMAN dice que la variedad en las etiquetas creará confusión

□ LT

La Unión de Cooperativas Agrarias de Castilla-La Mancha (UCAMAN) considera que la propuesta que baraja el Ministerio de Agricultura respecto a la posibilidad de añadir, facultativamente, en el etiquetado de los vinos de mesa la variedad y la añada sólo contribuiría a confundir al consumidor; que ya está habituado a ver especificados ambos conceptos en vinos de calidad amparados por organismos de control (Consejos Reguladores).

En un documento de reflexión elaborado, y que se será la base de discusión de las bodegas cooperativas españolas de cara a que, a finales del próximo mes de septiembre, la Comisión Europea trate la Reglamentación sobre etiquetado (designación, denominación, presentación y protección de determinados productos - Capítulo II, del Título V, del Reglamento base de la OCM vitivinícola), UCAMAN se muestra consciente de la vital importancia que adquiere el etiquetado de todos los productos agroalimentarios y de los productos vinícolas en particular, puesto que lo que la etiqueta indica, ya sea a través de la palabra escrita, logotipos, marcas, etc., puede llevar al

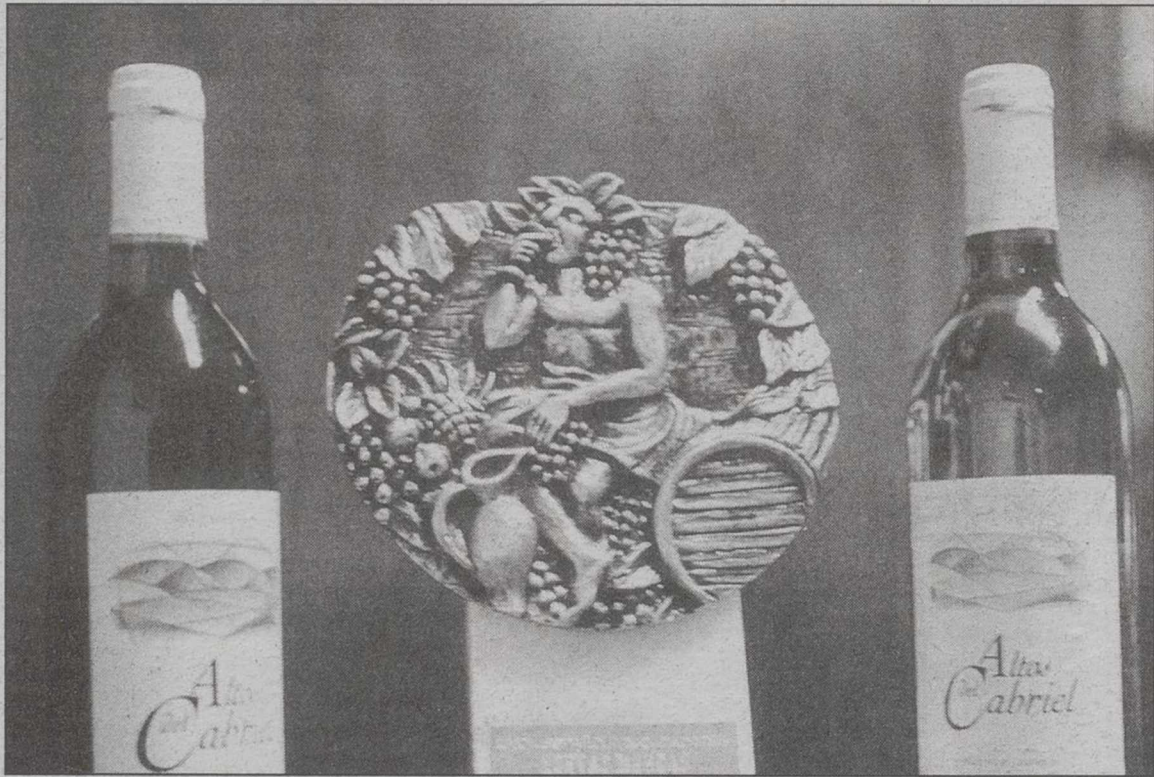

En las etiquetas aparecerá la variedad y añada, según propone el Ministerio de Agricultura.

consumidor final a diferenciar un producto aparentemente igual a otro y con un precio muy distinto.

Por ello, UCAMAN piensa que la posibilidad que defienden los representantes de la industria y comercio de incluir en el etiquetado de los vinos de mesa la variedad y la añada

haría mucho más complicado un exhaustivo control de estos vinos de mesa en su proceso de elaboración; que ya resulta de por sí complejo en el caso de los vinos con Indicación Geográfica y con Denominación de Origen.

La industria y comercio amparan esa posibilidad, hasta

ahora sólo reservada en el ámbito de la UE a los vinos de calidad producidos en regiones determinadas (v.c.p.r.d.) y vinos con indicación geográfica, bajo el argumento de que el mercado europeo se ve invadido por vinos de terceros países que, sin tener la calificación de los europeos, llegan al consu-

midor comunitario con menciones en sus etiquetas.

Evitar situaciones de ventaja comercial. Pero que en este apartado, no deseable exigir las mismas condiciones de etiquetado a vinos importados de países terceros que a los vinos comunitarios para evitar situaciones de desventaja comercial y entrada de productos que cambian las variedades y añadas, haber contrastado la autenticidad de dichas menciones y haber realizado los controles oportunos de veracidad y calidad.

En cambio, tanto las Denominaciones de Origen como las Indicaciones Geográficas deberían ser muy rigurosas y escrupulosas en el control y catalogación de sus vinos, que no haya dudas en su autenticidad y objetividad de sus menciones, ya que de ello depende el prestigio de las marcas que acogen bajo su amparo.

Las bodegas cooperativas entienden, por tanto, que el futuro del etiquetado de los vinos, no sólo de los de mesa sino también de los de calidad, pasa por un etiquetado sencillo, claro y sin excesiva leyenda que invite al consumidor a descubrir sus propiedades desechando la botella y quedándose a comentar sus cualidades o defectos, tras su cata-

Obras Públicas está estudiando la idea

Se prepara un convenio para mejorar los cauces del Júcar

□ LT

La Consejería de Obras Públicas está estudiando, con la Confederación Hidrográfica del Júcar (CHJ), la firma de un convenio para mejorar los cauces de ríos y arroyos a su paso por diversas poblaciones de la región, anunció el jueves en Cuenca el titular de este departamento, Alejandro Gil.

Explicó que ambos departamentos trabajan por conocer las actuaciones que sería preciso realizar antes de formalizar el acuerdo, que afectaría a todas las poblaciones de las provincias de Cuenca y Albacete que están incluidas en la cuenca hidrológica del río Júcar. "Se trataría de llevar a cabo una actuación coordinada

en todo lo que son los cauces de los ríos y arroyos que pasan por las poblaciones de estas dos provincias", añadió.

Asimismo, adelantó que entre las actuaciones podría incluirse un proyecto que está preparando el Ayuntamiento de Cuenca para acondicionar el cauce del río Huécar, que bordea el casco histórico de esta ciudad, declarado Patrimonio de la Humanidad.

Este proyecto tendría como objetivos "prevenir posibles inundaciones provocadas por lluvias torrenciales y al mismo tiempo embellecer esta zona de la ciudad". El consejero de Obras Públicas hizo estas declaraciones tras firmar ocho convenios con el alcalde de Cuenca, José Manuel Martínez

Cenzano, que permitirán la realización de obras de acondicionamiento en diferentes barrios de la ciudad. Las actuaciones incluidas en dichos acuerdos tendrán un coste de 60 millones de pesetas, de los cuales 48 serán aportados por la Consejería de Obras Públicas y los restantes por el Consistorio cuense.

Las obras, que van a ejecutarse gracias a otro convenio de colaboración que formalizaron en su momento Obras Públicas y el Ayuntamiento cuense, son de gran importancia porque van a garantizar el suministro a la ciudad, destacó el consejero.

Concretamente, la mejora garantizará un suministro de calidad a una población de



El consejero de Obras Públicas, Alejandro Gil.

65.000 habitantes.

Una de las principales actuaciones que se van a desarrollar será el desdoblamiento de 9,5 kilómetros de la conducción

que trae el agua de la que abastece la ciudad desde la manantial de Royofrío hasta la estación potabilizadora de Grajas.

CAZA ESTE VERANO CON:

La Tribuna de Albacete

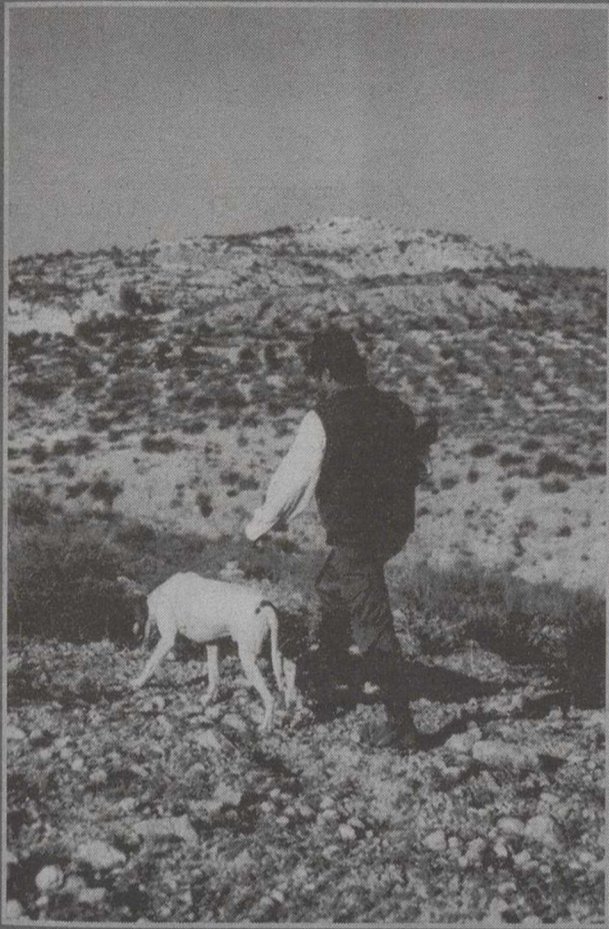

- 1º EL CONCURSO CONSISTE EN EL SORTEO DE 20 PLAZAS PARA UNA JORNADA DE CAZA. SE REALIZARÁN DOS CACERÍAS PARA DIEZ ESCOPETAS CADA UNA.
- 2º LA JORNADA DE CAZA PARA DIEZ PERSONAS CONSISTE EN UNA CACERÍA DE CODORNICES CON PERRO. DICHA JORNADA INCLUIRÁ UNA COMIDA AL FINALIZAR LA MISMA.
- 3º LOS SORTEOS SE REALIZARÁN ANTE NOTARIO LOS DÍAS 21 Y 28 DE AGOSTO DE 2001.
- 4º LAS CACERÍAS SERÁN LOS SÁBADOS 25 DE AGOSTO Y 1 DE SEPTIEMBRE DE 2001.
- 5º LA RELACIÓN DE PREMIADOS SE PUBLICARÁ EL DÍA SIGUIENTE A CADA SORTEO EN LA TRIBUNA DE ALBACETE.
- 6º TODOS LOS CONCURSANTES DEBERÁN ESTAR EN POSESIÓN DE LICENCIA DE ARMAS, LICENCIA DE CAZA Y SEGURO EN VIGOR EN EL MOMENTO DE LA CACERÍA.
- 7º PODRÁN PARTICIPAR EN EL CONCURSO TODAS AQUELLAS PERSONAS QUE REUNIENDO LOS REQUISITOS ANTERIORMENTE EXPUESTOS RECORTEN Y RELLENEN TOTALMENTE EL CUPÓN QUE FIGURA AL PIE DE ESTA PÁGINA.
- 8º NO SE ADMITIRÁN CUPONES QUE NO VAYAN CUMPLIMENTADOS O QUE NO CUMPLAN LAS BASES DEL PRESENTE CONCURSO.
- 9º LOS CUPONES SE REMITIRÁN A LA TRIBUNA DE ALBACETE PASEO DE LA CUBA, 14 ALBACETE, EN MANO O POR CORREO, ENVIANDO UN CUPÓN POR SOBRE Y FIGURANDO EN EL SOBRE "CONCURSO CAZA ESTE VERANO CON LA TRIBUNA DE ALBACETE"

COLABORA:



HOSTAL LA VENTA
Servicio de habitaciones
Calefacción y lavabo
Restaurante y Cafetería



Ctra. Albacete-Andalucía, Km. 17 Junto a gasolinera La Venta) ☎ 967 23 91 87 ALBACETE

CAZA ESTE VERANO CON LA TRIBUNA

CUPÓN CONCURSO

Nombre y Apellidos:

Población:..... Tfno:..... Edad:.....

Dirección:..... Nº:..... D.N.I.:.....

Envíe por correo o en mano este cupón a: La Tribuna de Albacete - Paseo de la Cuba, 14 - 02005 - ALBACETE

Gala VII Aniversario



Los Sobraos



ALBACETE 98.3 F.M.



Los Sobraos durante su actuación



Materia Prima



Luis Miguel del Amargue



Los Caños con unos fans

Romántica y Latina



El Alcalde de Albacete, Manuel Pérez Castell

junto al director de la cadena SER Angel Calamardo y el Primer Teniente de Alcalde Rafael López Cabezuolo

El pasado domingo 24 de Junio, Cadena Dial celebró su VII Aniversario, en plenas fiestas de San Juan, dentro del programa oficial de actividades del Ayuntamiento de Albacete.

La caseta de los Jardinillos, marco elegido en esta ocasión, registró un lleno hasta la bandera de seguidores de la radio "romántica y latina" para seguir las actuaciones de: "No hay dos sin tres, Hermano Lobo, Daniel Andrea, Los Sobraos, Materia Prima, Lorca, Los Caños, Leydy Bonilla y Luis Miguel del Amargue".

Un nuevo y sonado éxito de Cadena Dial Albacete que se ha visto confirmado por la última oleada del Estudio General de Medios que la sitúa nuevamente como la emisora de radio más escuchada de toda la provincia con más de 23.000 oyentes diarios.

La denominación de origen ha cumplido los objetivos

Los vinos de La Mancha esperan exportar 12 millones de botellas

□ LT

La Denominación de Origen Vinos de La Mancha ha cumplido los objetivos previstos de exportaciones para el primer semestre del año y espera que si continúa la actual progresión, al final del ejercicio éstas se eleven a más de 12 millones de botellas, cantidad a la que tenía previsto llegar.

TENDENCIA CRECIENTE

El secretario del Consejo Regulador de esta denominación de origen, Alfonso Alonso, explicó el viernes Cuenca que las exportaciones de vinos acogidos a esta denominación continúan la tendencia creciente que mantienen desde hace varios años, por lo que añadió que "si no surge ningún problema, en el mercado exterior conseguirán de sobra los objetivos fijados para 2001".

En este sentido, destacó que se mantiene la línea de crecimiento en la exportación, que viene representando un 15 % de crecimiento anual, por lo que este año el objetivo se cifra en exportar 12 millones de botellas o un millón de cajas, ya que en el 2000 se exportaron 10 millones de botellas.

Los buenos resultados registrados hasta ahora garantizan la consecución de este objetivo y la posibilidad de superarlo, afirmó Alonso, quien, no obstante, no pudo precisar las cifras de exportación del primer semestre del año, porque aún no están cerradas.

Alonso hizo estas declaraciones con motivo de la firma de un convenio de colaboración que suscribieron el viernes el Consejo Regulador de la Denominación de Origen de los vinos "La Mancha" y la Diputación Provincial de Cuenca.

El convenio, que fue firmado por el presidente del Consejo



Los vinos de denominación continúan en una tendencia ascendente.

Regulador, Nicolás López Treviño, y el presidente del Patronato de Promoción Económica y Turismo de la Diputación de Cuenca, Alfonso Zamora, tiene como finalidad apoyar la comercialización de los vinos acogidos a esta denominación de origen.

El convenio se viene firmando desde hace varios años y, en virtud del mismo, la Diputación Provincial de Cuenca aportará 2 millones de pesetas para llevar a cabo acciones promocionales fuera de la provincia.

Entre estas actividades se incluyen la edición de folletos y diversas publicaciones, la participación en ferias o misiones comerciales y actos de presentación de los vinos de la provincia congresos, exposiciones sobre vinos, concursos de enología.

La Asociación de Avicultores pide un centro de control sanitario

La Asociación de Avicultores de Castilla-La Mancha ha propuesto a la Consejería de Agricultura la creación de un Centro de Control Sanitario y Seguridad Alimentaria para apoyar la aplicación de buenas prácticas profesionales.

Según informó la Federación Empresarial Toledana (FEDETO), en la reunión que el pasado viernes mantuvieron representantes de dicha asociación con el consejero de Agricultura, Alejandro Alonso, plantearon esta propuesta encaminada a conseguir la consolidación del sector como líder europeo en la producción de huevos y en seguridad alimentaria, sanidad animal y protección de las aves y del medio ambiente que rodea las instalaciones avícolas.

Además, esta organización pidió al consejero que se lleve a cabo un estudio pormenorizado de la situación del sector en todas las áreas del mismo y que nombre a un técnico de la Consejería para coordinar dichas actuaciones.

AVIMES organizará a finales de año la II Conferencia sobre vinos de mesa

□ LT

La Asociación Empresarial de Bodegas de Vinos de Mesa (AVIMES) organizará a finales de este año, posiblemente en noviembre, la II conferencia española del vino de mesa con indicación geográfica/vino de la tierra para fomentar el conocimiento de este tipo por los consumidores.

Esta jornada contará con el apoyo de la Junta de Comunidades de Castilla-La Mancha (una de las regiones que mayor impulso ha dado a la mención Vino de la Tierra), lo que se puso de manifiesto, según AVIMES, tras la reunión mantenida esta semana con el consejero de Agricultura de la Junta, Alejandro Alonso.

AVIMES comunicó a Alonso su oposición al planteamiento del Ministerio de Agricultura de limitar los rendimientos de la producción, ya que a juicio de esta entidad debería profundizar en optimizar la comercialización e intentar aumentar el consumo de vino en el mercado nacional y exterior.

Según AVIMES, la postura de la asociación fue compartida por el consejero de Agricultura, quien reconoció que la promoción es una de las asignaturas pendientes del sector y de las distintas administraciones.

Castilla-La Mancha se ha comprometido con la asociación a defender "en todos los estamentos correspondientes la perdurabilidad y sostenimiento de las restituciones vitivinícolas a la exportación y las ayudas al abastecimiento de vinos de mesa a las Islas Canarias".

En el sector de los mostos de uva, el consejero asumió la necesidad de "mayores elaboraciones, a precios internacionalmente competitivos", para poder abastecer a los importadores, que tienden a "inclinarse por la calidad de los caldos españoles siempre y cuando se oferten a niveles asequibles".

CON VIAJES ECUADOR CADA VIAJE ES UN REGALO*

PARÍS

3 días - 2 noches

52.900 ptas.

Avión ida y vuelta
Hotel Britannia ** (AD)

+ REGALO Bolso de viaje

LONDRES

3 días - 2 noches

67.100 ptas.

Avión ida y vuelta • H. Alexandra (AD)

+ REGALO Reloj despertador

ROMA

3 días - 2 noches

64.600 ptas.

Avión ida y vuelta
H. Portamaggiore *** (AD)

+ REGALO Neceser de viaje

SALIDAS DESDE MADRID.
PRECIOS VÁLIDOS PARA DETERMINADAS
SALIDAS DE JULIO.
PRECIOS POR PERSONA.

EUROPA
INCLUYE: VUELO IDA/VUELTA, TRASLADOS
DE ENTRADA.
NO INCLUYE: TASAS DE AEROPUERTO.

EGIPTO Y TÚNEZ
INCLUYE: VUELO IDA/VUELTA, TRASLADOS.
NO INCLUYE: TASAS DE AEROPUERTO.

TÚNEZ

92.400 ptas.

3 días Circuito 4x4 (PC)

+4 días Estancia Playa

H. Mercure Coralia Palm Beach ****

(MP)

+ REGALO Maleta intermedia

EGIPTO

133.200 ptas.

3 noches Crucero

por El Nilo

+4 noches El Cairo

Hotel 3 Piramides **** (AD)

+ REGALO Trolley

40.000 pts.
DESCUENTO
acompañante



INFORMACIÓN
Y RESERVAS: 902 20 70 70
www.viajesecuador.com



La Agencia de sus Vacaciones

VENGA A VIAJES ECUADOR Y CONSIGA REGALOS SEGUROS:
cámaras fotográficas, juegos de maletas, bolsas, portatrajes y muchas cosas más.
* PARA ACCEDER A LOS REGALOS SE DEBE CONTRATAR EL VIAJE CON 30 DÍAS DE ANTELACIÓN / REGALO POR PAREJA

Natural de Fuensanta, es misionera en Estados Unidos

Hermana María Laserna: Toda una vida al servicio de los demás

La Hermana María Laserna González nació en Fuensanta el 2 de junio de 1921. Ingresó en la Orden de Misioneras de Jesús, María y José el 12 de octubre de 1946 y, desde 1956, permanece ininterrumpidamente en Estados Unidos. Actualmente, trabaja en la ciudad de San Antonio -del Estado de Texas-, siendo considerada como una de las fundadoras de la Orden.

□ MONDÉJAR

Aprovechamos la visita que realiza a su pueblo natal de Fuensanta, para pasar unos días con su familia, para departir con la Hermana María Laserna que lleva más de sesenta y cinco años de servicio a los demás a través de la Orden de Misioneras de Jesús, María y José.

LA TRIBUNA: La primera, una pregunta obligada, ¿cómo surgió su vocación?

HERMANA MARÍA LASERNA: Desde muy joven ya pensé en ello, en una vida dedicada al servicio a los demás a través de alguna orden religiosa. Pero fue tras la Guerra Civil española cuando me planteé distintas congregaciones.

El Señor me llevó a la Orden de Misioneras de Jesús, María y José a través de una propaganda donde se informaba acerca de su trabajo en los suburbios de Madrid, con gente de extremada pobreza.

LT: ¿Qué fue lo que más le impresionó de esta Orden?

HML: Pienso que numerosas cuestiones, pero hay una que -aún hoy- me sigue llamando la atención. Es la frase que hace referencia a la congregación: "Al servicio exclusivo de los pobres". Siempre me he sentido muy identificada con ella.

LT: Cuéntenos cómo fueron sus inicios.

HML: En primer lugar, contacté con la Orden por carta y rápidamente recibí respuesta. Así, fui admitida e ingresé en la Congregación el 12 de octubre de 1946 en Madrid.

Desarrollé mi formación durante tres años en Madrid, preparándome para ser Enfermera y mi primer destino fue Málaga.

Inicialmente trabajé en Churriana -un pueblo cercano a la capital-, en una casa donada por el Duque de Nájera, donde prestábamos servicio a Churriana y a varios cortijos de la comarca, ayudando así al médico titular de la zona. Sobre todo asistíamos a enfermos, por aquel entonces de tuberculosis (que estaba muy extendida).

LT: ¿Cuándo fue enviada a América?

HML: Fue en 1956 cuando

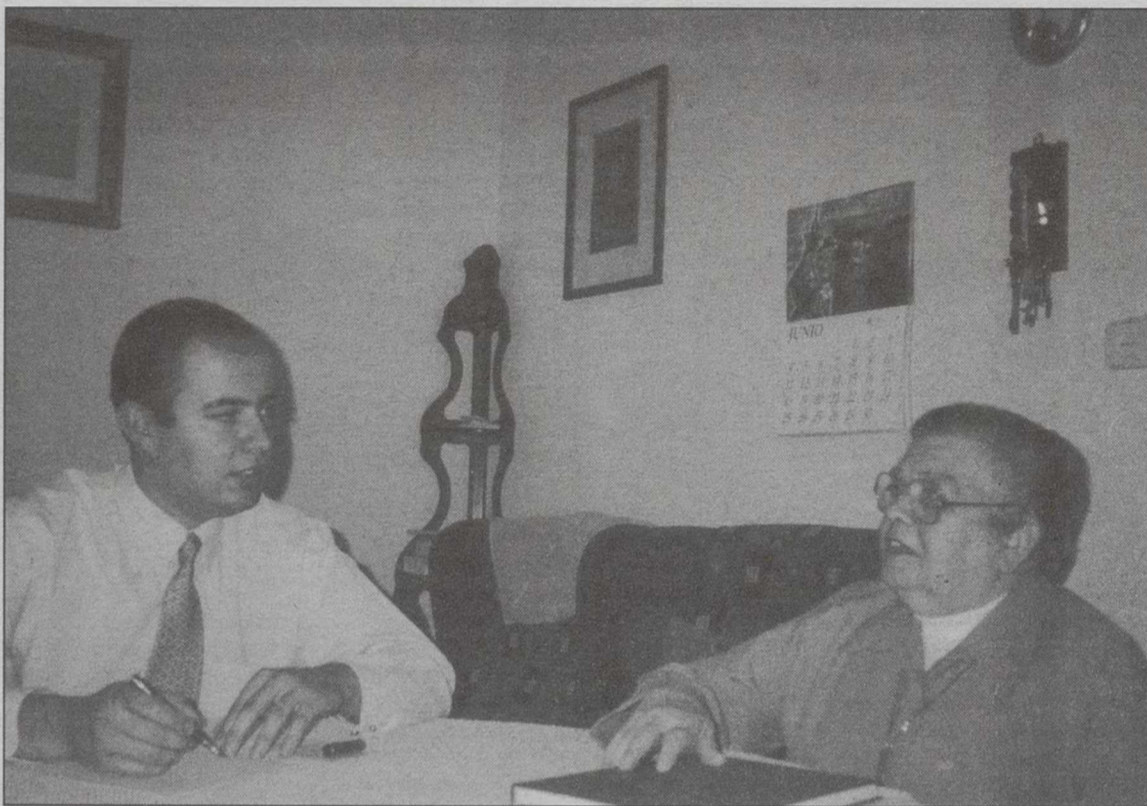

Un momento de la entrevista con la misionera nacida en Fuensanta.

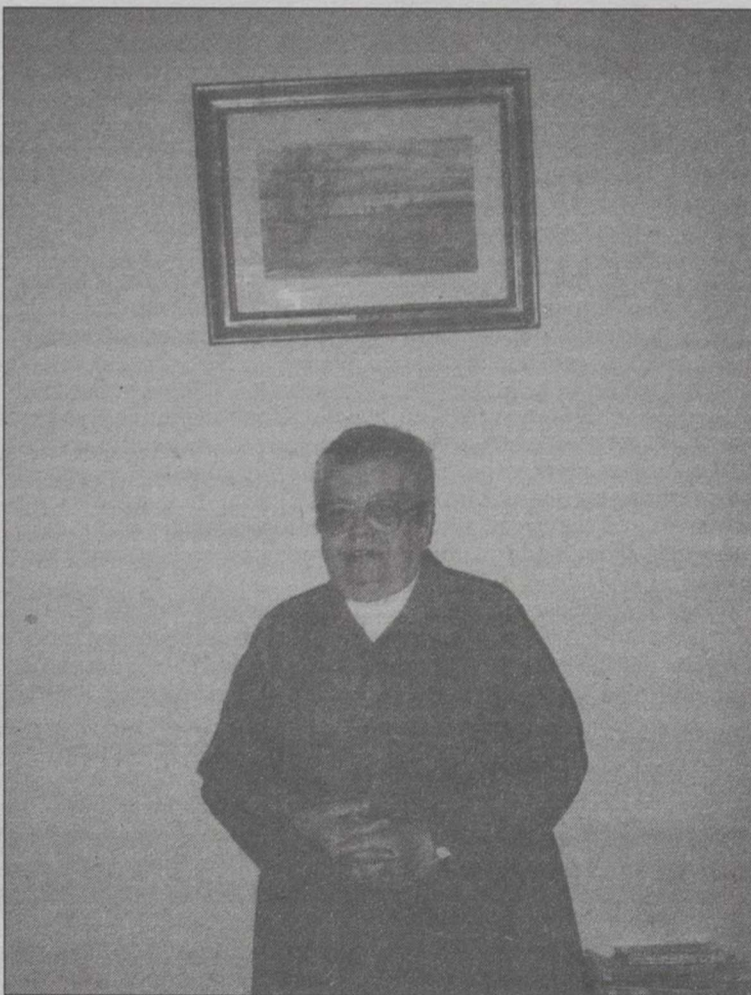

María Laserna, una vida dedicada al servicio a los demás.

recibí el nuevo destino. En primer lugar, al valle de Texas, tres pueblos en la ciudad de Brownsville (muy cerca de la frontera con México) y después en la ciudad de Corpus Christi (Texas), donde trabajé en los ranchos y una parroquia de la ciudad, siempre en un ambiente de gente humilde.

De ahí fui enviada a la capital del Estado: Austin, a una parroquia de hispanos llamada Parroquia Nacional, también

con gente trabajadora.

LT: ¿En qué consistía su trabajo?

HML: Principalmente en visitar a las familias, algunas de ellas emigrantes, para motivarlos a abrirse camino y ponerlos en contacto con las agencias estatales que prestaban distintos servicios (a saber, seguro médico, etcétera), así como la Oficina de Bienestar Nacional.

Después, regresé a Corpus Christi y estuve dos años traba-

jando con Cáritas en zonas rurales cercanas, siempre con gente pobre.

LT: ¿Cuándo llega a la ciudad de San Antonio?

HML: En 1982 fui enviada a esta ciudad, donde voy a cumplir veinte años de servicio.

Allá trabajo con adultos en "Crecimiento en la Fe", siempre en permanente contacto con las familias, ayudándoles -como digo- a "Crecer en la Fe" y motivándoles a una superación que es, en muchos casos, difícil.

LT: ¿Cómo ve a estas personas con las que trabaja a diario?

HML: Es, en muchos casos, una situación muy difícil ocasionada por un salario muy bajo en un nivel de vida muy alto, donde se hace necesario que trabajen tanto el cabeza de familia como su esposa para poder dar sustento a toda la familia.

LT: Además, trabaja con grupos organizados...

HML: Sí, coopero con un grupo social denominado "Comunidades Organizadas para el Servicio Público", que tienen reuniones y asambleas con el pueblo para 'enfrentarse' con las situaciones difíciles ante el Gobierno de la ciudad. A modo de ejemplo: conseguir mejores viviendas -más dignas y asequibles a sus salarios-, más seguridad en los barrios y un salario más acorde con el nivel económico de la ciudad.

Es una organización social muy efectiva, que ha conseguido hasta la construcción de hospitales en esos barrios pobres, la subida de salarios más acordes al nivel de vida de la zona y la construcción de casa asequibles para estos trabajadores de salario mínimo.

LT: Conjuntamente con su trabajo en San Antonio, también tienen otra Misión en Reynosa (México).

HML: Efectivamente, allí trabajan tres hermanas, es una zona separada de Estados Unidos por el Río Grande, que abarca aproximadamente ciento cincuenta kilómetros cuadrados y está formado por quince barriadas (o colonias, como allí las llaman), donde viven familias que emigran del centro de México buscando oportunidades para sobrevivir en condiciones lamentables de extrema pobreza, donde en algunos casos no tienen agua corriente, ni luz, ni gas, no hay teléfono ni llega el correo, viven como aislados del mundo exterior.

LT: Para ir terminando, ¿cómo ve actualmente la Iglesia?

HML: Hay una diferencia muy grande de España a donde yo trabajo. Allá, el seglar toma parte en numerosas actividades cristianas, donde hay más participación en la Misión de la Iglesia.

Considero que hay mayor tradición de vivir el compromiso bautismal de ser Sacerdotes, Profetas y Reyes, con un sentido de derecho y deber de participar en la misión actual de la Iglesia, para que llegue a ser signo de los tiempos.

LT: ¿Y en nuestro país?

HML: En mi opinión, "Queda muchísimo por hacer", aquí en España la Iglesia está muy atrasada en este sentido, al menos en los ambientes que yo conozco.

LT: Finalmente, ¿cómo ve Fuensanta, la tierra que la viera nacer?

HML: Con relación a la Fe, veo mucha frialdad. Un poco materializado por la falta de formación cristiana.

La Fe es un regalo que Dios nos da en el bautismo, pero que debemos formarnos en ella para conocer quién es Dios y qué nos pide a cada uno.

La Fe no sólo es ir a Misa el domingo, es algo vivo y -como tal- hay que vivirlo en sentido cristiano de lo que somos y tenemos.

En otros ámbitos, me parece maravilloso que haya personas con iniciativas como la de recuperar el Periódico Local EL TÉRMINO, me alegra la idea ya que me ayuda a vivir lo que es mi pueblo y a sentirme cerca de lo que llevo en mi corazón, que es mi pueblo natal.

El próximo 13 de agosto, la Hermana María Laserna partirá de nuevo a su Misión en San Antonio -Texas- con renovadas ilusiones y la experiencia de más de sesenta y cinco años de servicio a los demás. Desde LA TRIBUNA le deseamos feliz trabajo en Estados Unidos y esperamos volver a verla pronto en su pueblo natal de Fuensanta.

Organizado por El Corte Inglés, que ha incrementado la cuantía de los premios

Convocado el VI concurso "La mujer manchega en la pintura"

□ LT

todas las mujeres nacidas o residentes en la provincia de Albacete y de Castilla-La Mancha. El tema de las obras presentadas será libre y deberán ir convenientemente enmarcadas.

El plazo de admisión de cuadros para este concurso-exposición finalizará el sábado 29 de septiembre de 2001, a las 21:00 horas. La entrega se podrá hacer cualquier día laborable, entre las 10:00 y las 21:00 horas, en el Departamento de Atención al Cliente de El Corte Inglés de la calle Tesifonte Gallego, 1.

Cada autora, al formalizar la entrega, indicará por escrito, si así lo desea, un precio razonable para la posible venta de su obra.

Con los cuadros presentados se montará una exposición en fechas a determinar una vez cerrado el plazo de admisión de obras. Los cuadros expues-

tos no podrán ser retirados hasta la clausura de la exposición, aunque hayan sido vendidos.

La obra ganadora del primer premio pasará a ser propiedad de El Corte Inglés. Además, la ganadora del primer premio del año anterior no podrá concursar en esta edición, aunque sí presentar una obra a la exposición si así lo desea.

El Corte Inglés establece los siguientes premios: primer premio dotado con un trofeo y tarjeta-regalo de El Corte Inglés de 175.000 pesetas; un segundo premio consistente en trofeo y tarjeta-regalo de 75.000 pesetas; tercer premio con trofeo y 50.000 pesetas.

También habrá trofeo para las concursantes clasificadas entre el 4º y 15º lugar. Todas las participantes recibirán un diploma.



Foto de archivo de la exposición del año pasado.



TIEN 21
Especialistas en Electrodomésticos Y ahora también en.....INFORMATICA

DIRECCION DE INTERNET: [HTTP://www.tien21.es](http://www.tien21.es)

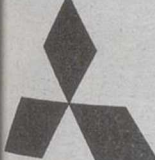

MITSUBISHI Super ofertas

3 AÑOS DE GARANTIA

Pague su AIRE ACONDICIONADO en 12 PAGOS SIN INTERESES a partir de SEPTIEMBRE

Entrada 10% y 11 recibos, empezando en septiembre con el primero sin ningún tipo de gasto más. Crédito concedido por financiera.

Tu satisfacción. lo más importante

1. COMODIDAD ABSOLUTA
Te lo damos hecho y te asesoramos sobre la mejor manera, lugar y tipos de aparatos que se ajustan a tus necesidades.

2. GARANTIA DE SATISFACCION
La instalación se realiza por profesionales cualificados para sacar el máximo rendimiento y disfrute de los aparatos.

3. FINANCIACION A TU MEDIDA
Nos adaptamos a la forma de pago que desees, siempre con los mejores precios del mercado.

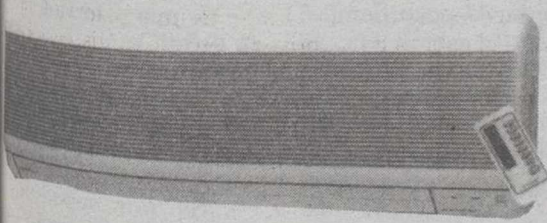
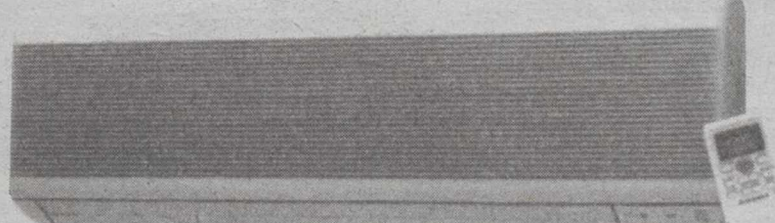
Modelos 1x1				INVERTER			
Modelos 1x1	Frigorías	Calorías	P.V.P.R	Modelos 1x1	Frigorías	Calorías	P.V.P.R.
K208 CENF	1600 frig/h		97.900 Ptas.	SRK 25 GZ-L *	2150 (774 a 2495) frig/h	2900 (774 a 3440) Kcal/h	157.900 Ptas.
K208 HENF *	1600 frig/h	1800 Kcal/h	119.900 Ptas.	SRK 35 GZ-L *	3150 (774 A 3355) frig/h.	4100 (774 a 5246) Kcal/h	187.900 Ptas.
K328 CENF	2400 frig/h		110.900 Ptas.	* Bomba de calor			
K288 HENF *	2200 frig/h	2600 Kcal/h	128.900 Ptas.				
K408 CENF	3100 frig/h		127.900 Ptas.				
K408 HENF *	3100 frig/hr	3600 Kcal/h	156.900 Ptas.				

MUSES TV
C/ Castelar, 60.
Sábados Tarde)
Tef. 967-44 06 12
LA RODA

AMADOR
Pedro Martínez Gutiérrez, 5 y 12
Tef. 967-22 47 92, 967-50 37 46
ALBACETE

ELECTRO AMADOR
Dionisio Guardiola, 37
Tef. 967-22 05 01
ALBACETE

JR
C/ María Marín, 65
Tef. 967-66 78 09
ALBACETE

ELECTRO IMAGEN FERIA
Feria, 13. Tef. 967-21 91 39
ALBACETE

TOMEBA
Arco, 6. Tef. 969-30 08 35
SAN CLEMENTE
Madres, 8. Tef. 639-44 78 53
VILLARROBLEDO

DIANFRA
Aniceto Coloma, 31. Tef. 967-34 07 25
ALMANSA

DIGITAL
Batalla del Salado, 19. Tef. 967-21 51 85
ALBACETE

CERVANTES
Cruz, 1. Tef. 967-21 44 94
ALBACETE

Hacia más de 20 años que no salía un comisario de Policía de Albacete

Pedro Pastor: "Creo que no podría haber sido otra cosa que policía"

Hacia más de 20 años que no salía un comisario de Albacete, hasta hace unos días, cuando se confirmaba que Pedro Pastor Rodríguez, Jefe de Seguridad Ciudadana de la Comisaría de Albacete, y nacido en Tobarra, había superado la oposición, y podía acceder al último escalón, el curso que tendrá que realizar en Madrid.

□ I. SORIANO

Llegar a comisario del Cuerpo Nacional de Policía tiene dos únicos caminos, por antigüedad o por oposición, siendo éste el camino que tomaba Pedro Pastor, tras treinta años de prestar sus servicios en la ciudad de Albacete. Su nombramiento no es inmediato, pues aún tendrá que pasar un curso de cuatro meses de duración, aunque está prácticamente seguro de conseguirlo.

- ¿Por qué ha tenido que pasar tanto tiempo para que salga un comisario de esta ciudad?

- No hay ninguna razón externa, en realidad es porque nadie se ha presentado al curso que podríamos denominar de reciclaje que yo realicé y superé en su día, supongo que también tiene algo que ver con que nos acostumbramos a vivir un poco cómodos.

- ¿Cuántos años lleva en el cuerpo?

- Más de 30 años. Cuando salí de la Escuela de la Policía, mi primer destino fue Barcelona, concretamente a la Comisaría de Horta, donde estuve algo más de un año, pasando después a la Jefatura, concretamente a un grupo de delincuencia internacional, que se dedicaba a perseguir los delitos de tráfico de estupefacientes y trata de blancas, al que se denomina familiarmente el grupo "Anti-TETA".

- ¿Cómo llega entonces a Albacete?

- Me casé, y por circunstancias familiares, además de que a mi mujer no le iba muy bien aquel clima, me vine a Albacete.

- Así tuvo la oportunidad de volver a su tierra...

- Sí, aunque en realidad no era lo que yo quería. Al principio no lo pasé bien. En aquella época yo tenía veinticinco años, y venir de Barcelona, donde yo desarrollaba un trabajo muy activo, para meterme en Albacete donde no pasaba nada, aún menos que ahora, y yo que tenía mucha vocación...



A Pedro Pastor le ilusiona la posibilidad de dirigir en breve una Comisaría.

la verdad es que me ha gustado siempre trabajar en servicios operativos, y si lo pienso, no sé qué hubiese sido si no fuera policía, pero yo creo que no podía haber sido otra cosa...

- ¿Lo tenía muy claro?

- Clarísimo. He pasado por muchas etapas: primero en Barcelona, en servicios operativos; después llego a Albacete, me destinan a la Brigada Cri-

minal, que se llamaba entonces; y posteriormente, en 1987, cuando se unifican los Cuerpos de Policía Uniformada, Policía Nacional y Cuerpo Superior de Policía, fue cuando me destinaron a la Uniformada, donde se crean los Grupos de Investigación, y me pusieron al frente de uno de ellos. Al poco tiempo, el comandante que había, se jubila, y me quedo yo como jefe de la Brigada, y me visten de marrón. Que es curioso, sólo dos llegamos a vestir de marrón, un inspector de Murcia y yo. Y es otra etapa, unos años en los que se empieza a dar los primeros pasos de coordinación de una Policía Uniformada que la verdad, nunca esperábamos hacer y que se ha prolongado hasta aquí. A partir de ahora, una nueva etapa, que será la de dirigir una Comisaría, que es un auténtico reto para mí.

- Comisaría que de momento usted no sabe donde estará, ¿porque en Albacete ya hay comisario?

- Bueno, hay comisario, pero hay una plaza de segundo comisario que está vacante en Albacete, pero que tampoco quiero decir con esto que me haga ilusión volver a Albacete.

Me apetece dirigir una comisaría y no me importa marcharme.

- ¿Y su familia qué piensa?

- Mi familia no dice nada. Yo ya sabía que se casaba con una policía y sabía que estas cosas pueden pasar, y para mí es muy importante.

- Es una profesión de riesgo en definitiva...

- (Un gesto de negación)

- Bueno, ya sabemos que Albacete es una ciudad muy tranquila, pero...

- Sí, por supuesto, pero Albacete ha cambiado mucho.

Es muy tranquila comparada con otras ciudades, pero también ocurren cosas. De formas, prefiero... si comprobar el curso, que espero que sí, dirigir una comisaría.

También es una satisfacción resolver las cosas conforme a una estrategia. Aunque parece lo contrario, el robo de un bolso, preocupa a la Policía, y preocupa que se resuelva en tu distrito.

En el mismo modo que da satisfacción que se reduzca el nivel de delincuencia de tu zona. Cuando ingresas en la Policía, la

(Pasa a página siguiente)



Hacia 20 años que no se nombraba un comisario en Albacete.

"NO SOPORTO A LOS PARASITOS LABORALES NI A LOS DEMAGOGOS BARATOS"



"Los ciudadanos tienen que ver que no somos ninguna especie de monstruo".

JOSEMA

culpable?

- Sí, sí que he tenido esa sensación, y concretamente en un caso de Albacete que hace poco recordaba con el fiscal jefe, y que a pesar de la certeza no hemos podido demostrar.

- **Al contrario también pasa, supongo, la satisfacción de resolver un caso tras un gran esfuerzo...**

- Sí, por supuesto, la satisfacción es inexplicable, sobre todo en los delitos de sangre. Tienes la seguridad de que la víctima te lo va a agradecer desde el otro mundo.

- **¿Cómo son sus relaciones con el resto de compañeros? Es de suponer que desde el momento que uno es el jefe las cosas se ven desde otro punto**

de vista...

- Las cosas en la Policía siempre se ven desde la perspectiva del equipo, aunque siempre puede haber el que trata de buscarte enemigos, pero siempre he tenido amigos. A mí lo que no me gusta son los "parásitos laborales y los demagogos baratos", éstos, me revientan. Siempre son personas que están subidas en el carro, y nunca tiran de él.

- **En estos últimos días habrá recibido muchas felicitaciones...**

- La verdad es que bastantes, pero sí por algo me he alegrado especialmente es por mi mujer, y por dos compañeros..., (se emociona, no puede evitarlo). Por dos compañeros ya

fallecidos, Manolo Padilla y Pedro Carvallo...

- **Y también piensa en su mujer...**

- Sí, hace unos días recordaba, y por eso decía antes que he tenido mucha suerte, que al poco tiempo de llegar a Albacete, con mi mujer embarazada nos marchamos a pasar el domingo a La Marmota. En esos días, buscábamos a un delincuente que se había escapado de la prisión de Cartagena, y se sospechaba que podía estar por la zona. Fue precisamente ese día, cuando creo que ella se dio cuenta de que estaba casada con un policía y de cómo serían las cosas en adelante. El caso es que nos encontramos con el delincuente,

y mientras yo le perseguía, le pedí que buscara a una pareja de la Guardia Civil que había pasado hacia unos minutos, y la verdad es que me ayudó mucho.

- **Me han dicho que se pone usted muy serio con los periodistas en el Carlos Belmonte...**

- (Se sonríe), ya sé quién te ha dicho eso. La verdad es que he tenido algún problema con periodistas, pero lo que pasa es que hay un reglamento que cumplir, y algunos no quieren enterder que aunque sea nuestro Albacete, estábamos en Primera División, y de igual modo que se cumplía el reglamento en el Santiago Bernabeu, había que cumplirlo aquí también.



Reconoce haber sentido impotencia al estar seguro de un caso y no poder demostrarlo.

Una vez consolidado, el siguiente objetivo es darle proyección nacional

El Festival de Teatro de Chinchilla pone la vista en el castillo como espacio escénico

A estas alturas de la película nadie pone en duda que la idea de realizar un festival de teatro en la monumental localidad de Chinchilla fue un acierto en toda regla. Su celebración por sexto año consecutivo y la respuesta del público en años anteriores avalan esta afirmación. Pero como la complacencia es enemiga de la superación, ya se están barajando algunos proyectos para que el Festival no decaiga, sino todo lo contrario.

□ ESTER PEREZ

Metidos de lleno en la VI edición del Festival "Ciudad de Chinchilla", dedicada por primera vez en su integridad al teatro clásico, a lo largo de toda la semana las representaciones serán una constante en las noches chinchillanas, en las que por cierto, refresca bastante.

El claustro mudéjar y la Plaza Mayor de Chinchilla son una vez más los marcos que servirán de escenario a las trece compañías que componen el cartel.

Quienes se hayan dormido en los laureles a la hora de reservar las entradas, posiblemente se queden sin ver lo que querían, ya que para algunas de las obras, sobre todo las más conocidas, las entradas ya están agotadas. Pero no deben dudar por ello en atreverse con otro espectáculo distinto al que había elegido inicialmente, porque seguramente no quedarán defraudados.

Y es que, sin quitar mérito a las ediciones anteriores, que son las que han hecho posible que el Festival esté consolidado, es justo reconocer el salto cualitativo que este año ha experimentado el Festival, algo que ha sido posible gracias a un aumento del presupuesto, que asciende a casi 21 millones de pesetas.

La principal aportación la realiza Cultural Albacete, que en el mejor de los casos, es decir, si se vendieran todas las localidades, pondría 8 millones de pesetas. El Ayuntamiento de Chinchilla colabora por su parte con un millón de pesetas, además de poner el personal no especializado. La Consejería de Cultura destina cinco millones. Y el público, si responde con un lleno total durante los once días, contribuiría con 6 millones de pesetas.

Este año, además del nivel de la programación, se han introducido otras mejoras dirigidas al público. No sólo las localidades están numeradas, lo cual permitirá a la gente asistir de una forma mucho más relajada, sin tener que guardar colas, sino que ade-

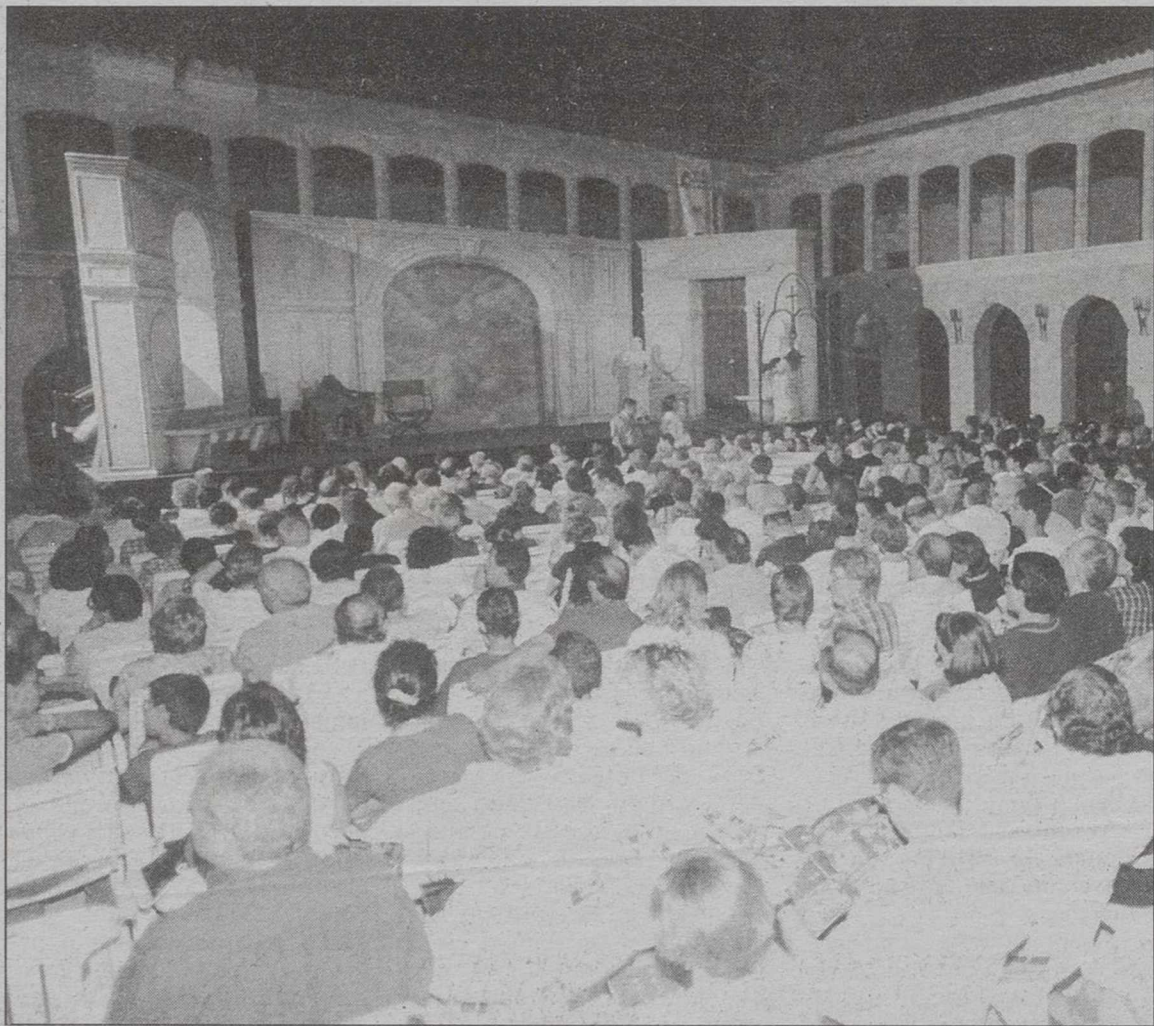

El Festival de Chinchilla celebra su VI edición, dedicando el programa al teatro clásico.

más se han sustituido las sillas playeras por unas más cómodas, y se ha instalado un graderío para mejorar la visibilidad.

Con la remodelación, el número de localidades ha que-

dado reducido a 462, pero se ha podido hacer un poco más grande el escenario, una medida que abre el abanico de las compañías susceptibles de ser contratadas.

Ahora, el objetivo que se ha

marcado Cultural Albacete es dar al Festival una proyección nacional. ¿Qué hace falta para ello? Varias cosas. La primera de ellas traer compañías capaces de hacer que la crítica nacional se fije en lo que aquí

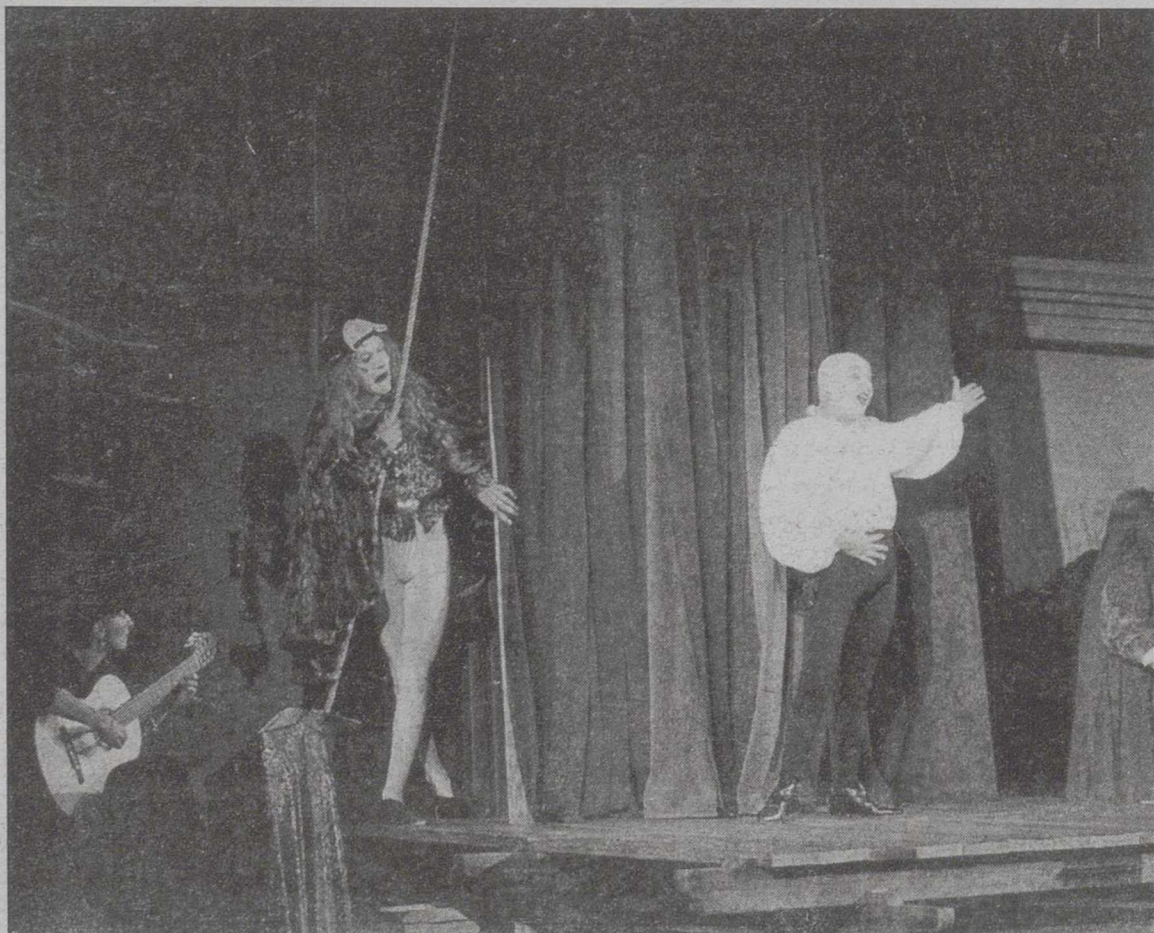

El nivel de calidad se ha incrementado de forma sensible este año.

se hace.

José María López Ariza, gerente de Cultural Albacete, explica que "para que vengan esas compañías hacen falta espacios escénicos adecuados que ahora no tenemos. Algunas compañías no han podido venir porque no caben, como es el caso de la Compañía Nacional de Teatro, con Don Juan de Molière, que posiblemente vendrá más adelante al Teatro de la Paz".

Sin embargo, esta falta de espacios escénicos que se sufre en la actualidad, no supone una limitación para el Festival de Chinchilla, ya que en el tiempo la localidad dispone de un auditorio muy hermoso que permitirá realizar espectáculos de mayor formato.

Pero no contentos con el nuevo teatro, que está ya muy avanzado, el gerente de Cultural Albacete tiene en mente un proyecto, del cual ya ha hablado con el alcalde de Chinchilla y con el consejero de Cultura, que consiste en poder hacer uso del castillo.

"El patio del castillo es ahora inaccesible, porque está lleno de escombros. Pero si el patio se limpia, se pone a nivel del suelo, se lleva luz, y se construyen unos servicios, sería un magnífico espacio para ubicar un buen escenario. De esta forma contaríamos con el claustro mudéjar para pequeños formatos, el teatro, el castillo y por supuesto, la calle. Así, el Festival de Chinchilla tendría resuelto el tema de los espacios".

Ahora bien, para poder alcanzar la pretendida proyección nacional e internacional son tres cosas las que se tienen que conjugar: espacios escénicos, dirección, para darle mayor entidad, y por supuesto, presupuesto.

"El presupuesto", según López Ariza, depende en gran medida de los políticos, que son los que tienen que estar dispuestos a apostar seriamente por el Festival, y en este sentido, parece haber una posición clara para impulsarlo".

Fuera de Albacete el Festival de Chinchilla se va conociendo, sobre todo entre las compañías, que son las que más pendientes están de este tipo de certámenes.

En este sentido el gerente de Cultural Albacete asegura que "cuando me he dirigido a las compañías para expresar nuestro interés en que vinieran a Chinchilla, la mayoría saben de qué Festival se trataba".

Otra asignatura pendiente es 'meter la cabeza' en las revistas especializadas, a las que este año se les ha enviado un dossier para que se hagan eco de sus páginas del Festival. También se ha contactado con los

(Pasa a la pág. siguiente)

FESTIVAL DE TEATRO DE CHINCHILLA

(Viene de la pág. anterior)
responsables de los suplementos de cultura de los periódicos para que hagan referencias. Profesores y alumnos de las escuelas de arte dramático son otro factor a tener en cuenta a la hora de promocionar el Festival.

FECHA ELEGIDA

El hecho de que coincida en el tiempo con el Festival de Almagro y con el Festival de Cáceres no es tampoco algo que pueda frenar su desarrollo. Así lo cree José María López Ariza, quien explica además que la elección de la fecha tiene su razón de ser, ya que es en el verano cuando las compañías están disponibles: "O hacemos el festival en julio o en agosto. No hay más. Porque en el resto del año, a lo mejor puedes conseguir traer a una compañía, pero la otra está en Madrid y la otra en Barcelona. Los festivales se hacen cuando estas dos ciudades, que son las que mandan y marcan las giras, cierran sus temporadas".

Coincidente con lo que hace unos días comentaba Luciano García, director del Festival de Almagro, en el sentido de que los festivales deben conseguir la entidad suficiente para producir sus propios espectáculos, López Ariza señala que mientras esto no sea posible, obligatoriamente estamos a expensas del mercado, y en el mercado quienes marcan el ritmo son Madrid y Barcelona. Un ejemplo: teníamos contratado en firme para FERIA 'La pena de los idiotas' y nos han dicho que no. ¿Por qué? Pues porque les ha ido muy bien en Madrid y continúan en el año, y mientras allí no hayan exprimido la obra, no va a venir a Albacete".

Como hemos comentado antes, por primera vez el Festival se ha centrado en el teatro clásico, y este 'experimento' tiene vocación de continuidad. Por lo menos éste es el deseo y la opinión de López Ariza, quien asegura que Chinchilla tiene un entorno que viene a ser "mil maravillas" para este tipo de obras. Pero es que además, está plenamente convencido de que los clásicos están de rabiosa actualidad, no sólo en el teatro, sino también en el cine.

Respecto al precio de las



El castillo sería un lugar magnífico como espacio escénico, de ahí la idea de su acondicionamiento.

entradas, en comparación con otros lugares puede considerarse normal, "ni es más barato ni es más caro por ejemplo que Almagro, aunque lógicamente siempre es más económico que Madrid, lógicamente porque se subvenciona. Fíjate que si llenáramos todos los días, el público no pagaría ni la tercera parte", apunta José María.

Quizá porque se subvenciona, a veces por parte del público no se valora suficientemente lo que cuesta la cultura, que no sólo es el acto puro y duro, sino todo lo conlleva a su alrededor para poder servirlo al espectador (infraestructura, personal, publicidad...).

Por ejemplo, en el caso de las compañías que vienen este

año a Chinchilla, el caché entre la más cara, que es la de Nati Mistral, y la más barata, que es la italiana, oscila entre 1.800.000 y las 400.000 pesetas. Por lo tanto, la contratación de las compañías se lleva un bocado del presupuesto de 12 millones de pesetas, más el IVA, un 16%, "que no es moco de pavo, por lo sería oportuno que en los ministerios de Hacienda y de Cultura, alguien pensara lo que esto supone para este tipo de actividades".

Por último, señalar que el cincuenta por ciento de las obras de Chinchilla se incluyen también en el programa de Almagro. Para que se hagan una idea de lo que se avecina esta semana.



El Festival de Chinchilla busca una proyección nacional.

Nuevo Hyundai
TRAJET CRDi



disfruta la vida HYUNDAI

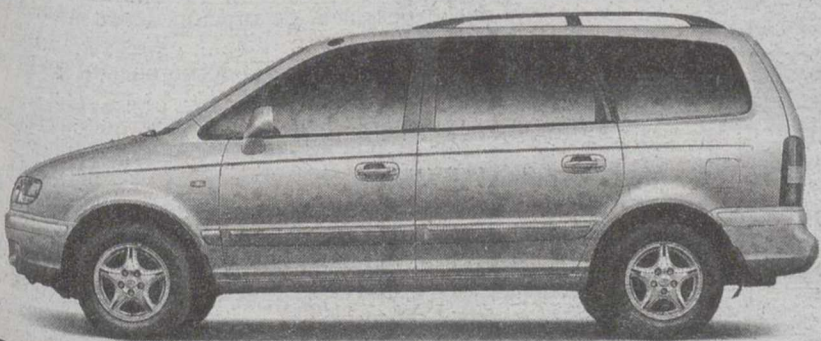

Menor consumo y mucho, mucho mayor consumo. Así es el nuevo Hyundai Trajet CRDi, un gran monovolumen de siete amplias plazas. Con motor turbodiesel de inyección directa common rail de 112 cv. Y un completo equipamiento de serie: Doble Airbag. Aire acondicionado. Alarma con mando a distancia. Retrovisores eléctricos. Y opcional: Aire acondicionado trasero. ABS. Hyundai Trajet CRDi desde 3.685.000 ptas.* (22.147,38 euros).

* P.V.P. recomendado en Península y Baleares. Incluye impuesto de matriculación, IVA y transporte.

AUTOMAEN, S.L. Ctra. Madrid, 12-13 ALBACETE. Tef.: 967 52 33 85
Pablo Neruda, 10 ALMANSA. Tef.: 967 31 21 91
Ctra. de Jaén, 29 HELLIN. Tef.: 967 17 62 69



Se presentó el estatuto-marco y se informó sobre el Plan Diocesano

Se celebró el Consejo Pastoral Diocesano en el Obispado

□ CESAR TOMAS

Ayer, en el salón de actos del Obispado, se celebró el Consejo Pastoral Diocesano. Durante toda la mañana se trataron los temas previstos en el orden del día. Comenzó con un momento de oración. Entre otras cosas tuvo lugar la presentación del estatuto-marco del Consejo Pastoral Parroquial y Económico. Se informó a todos sobre la situación de la Visita Pastoral y el Plan Diocesano de Pastoral a la vista de los encuentros celebrados este final de curso en los arcipresbiterios.

PERSONALIZACIÓN DE LA FE

El vicario general, Luis Marín presentó el trabajo realizado sobre los retos relacionados con el objetivo diocesano, personalización de la fe.

Se pidieron sugerencias sobre los temas a tratar por el Consejo Pastoral durante los próximos años.

El Consejo Pastoral Diocesano es un cauce de comunicación y consulta que potencia y enriquece la comunión y unidad dentro de la Iglesia.

En los estatutos se dice: Es un organismo de representatividad cualificada del pueblo de Dios en la iglesia particular de Albacete, en el ejercicio de su corresponsabilidad eclesial en el campo pastoral.

FINALIDAD

Tiene como finalidad, en el marco de la Asamblea diocesana, promover y coordinar las distintas acciones de los diversos sectores de pastoral y facilitar la colaboración de instituciones diocesanas y fieles al servicio de la evangelización y comunión eclesial.

En el Consejo de Pastoral hay miembros natos y representantes de las distintas parroquias, movimientos, delegaciones diocesanas y comunidades. Miembros natos: obispo, vicario general y vicarios episcopales, rector del Seminario y presidenta de la CONFER. Además de los miembros natos: los arciprestes (o sacerdotes elegidos en el arcipresbiterio) un representante de cada parroquia, un representante de las delegaciones diocesanas, representante de los distintos movimientos de Acción Católica, representantes de religiosos y de las distintas comunidades de base, cofradías, hermandades, etc.



Un momento de la celebración del Consejo Pastoral Diocesano.

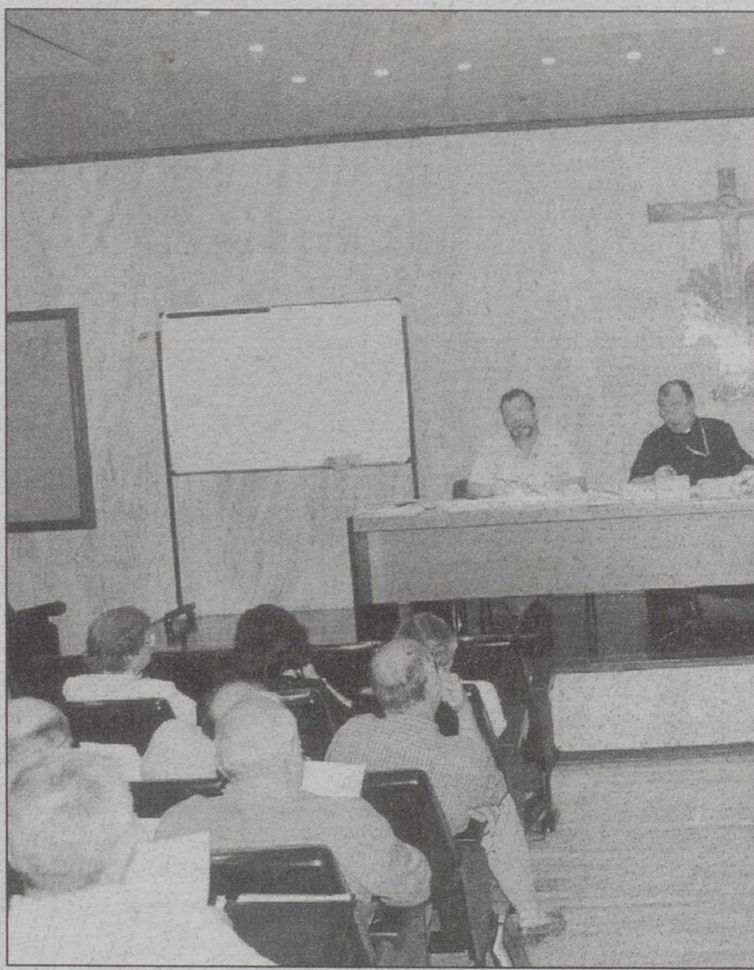

El vicario general, Luis Marín, presentó el trabajo de los retos.

La Diócesis de Albacete se une al Encuentro de Jóvenes en Covadonga

□ J. JOAQUIN TARRAGA

La Delegación Diocesana de Juventud ha comenzado a preparar el Encuentro Nacional de Jóvenes en Covadonga que está programado del 14 al 16 de septiembre.

El objetivo de este Encuentro es compartir en tierra asturiana celebrando a María como Madre de la Iglesia, la identidad eclesial y el compromiso en la construcción del reino de los jóvenes de las diócesis españolas.

Entre los pequeños elementos que el Encuentro pretende conseguir encontramos:

- Compartir una experiencia de oración desde la persona de María.
- Iniciar un nuevo siglo reforzando desde nuestro compromiso por el reino.
- Apostar por la presencia de la voz de los jóvenes en la Iglesia.
- Celebrar las actitudes de humildad, sencillez y disponibilidad que descubrimos en María.
- Reforzar, desde la convivencia con jóvenes de otras diócesis, el sentido de pertenencia a una Iglesia Universal.

Este Encuentro está dirigido a jóvenes mayores de 16-17 años que participen en los grupos, movimientos o asociaciones juveniles de sus respectivas diócesis.

Los interesados en asistir a este Encuentro Nacional de Jóvenes de Covadonga en el mes de septiembre pueden pedir información en el Obispado de Albacete, situado en la calle Salamanca, número 10.

Este año el lugar elegido es Villatoya

Mañana comienza el campamento de verano de la Parroquia del Pilar

□ JOSE J. TARRAGA

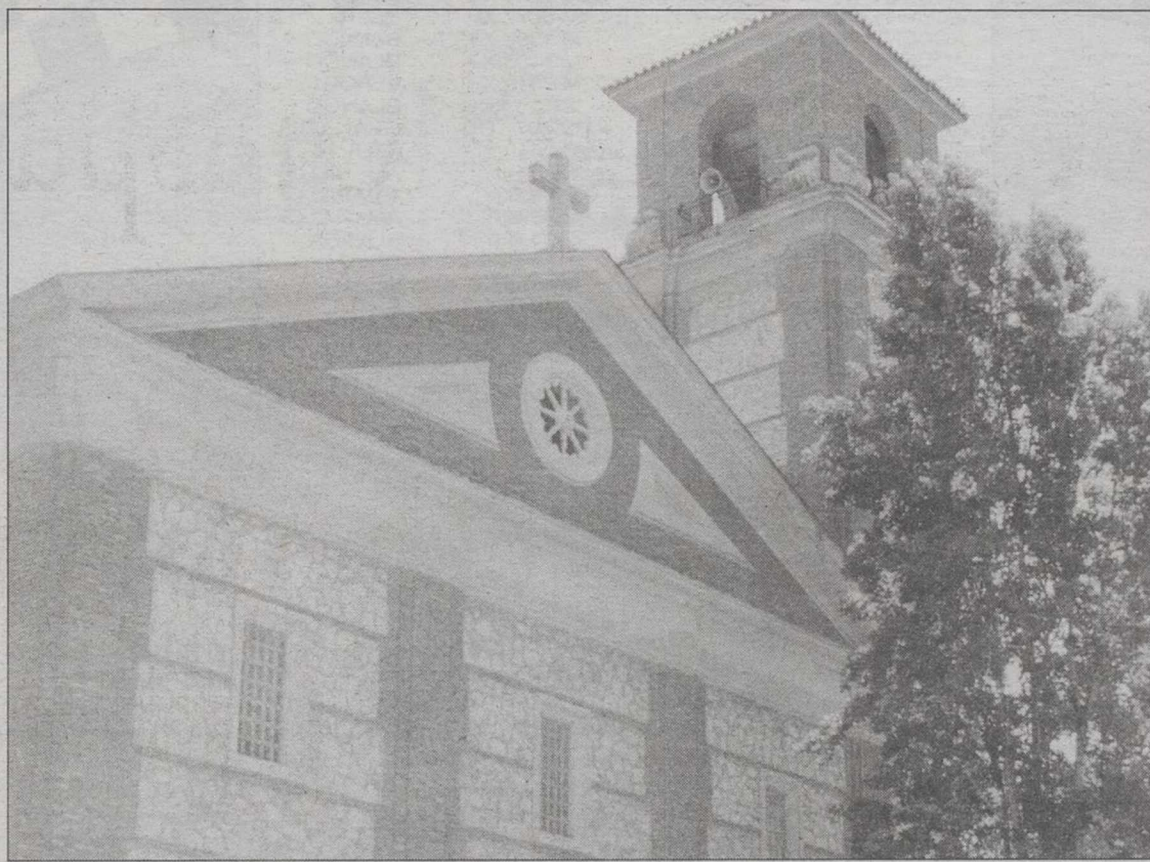

Parroquia de Nuestra Señora del Pilar.

La Parroquia de Nuestra Señora del Pilar comienza mañana su campamento de verano para chavales con edades comprendidas entre los 9 y 15-16 años. Este año el lugar elegido para este campamento de siete días es Villatoya.

El tema elegido para este campamento es Naturaleza y deporte. Se pretende por medio de juegos, talleres, dinámicas y otras actividades educar en el respeto a la naturaleza, al propio cuerpo como imagen e imagen de Dios. Uno de los objetivos del campamento es seguir evangelizando y acercar el mensaje de Jesús de Nazareth en el tiempo libre y de ocio de los muchachos.

Cada actividad requiere una preparación y más si se trata de un campamento. En la Parroquia del Pilar tienen como costumbre realizar una convivencia entre animadores y monitores para preparar todo lo concerniente al campamento. Este año el lugar elegido para el campamento preparatorio ha sido las zonas de Ruidera, del 27 de junio al 1 de julio. En un ambiente de amistad donde también hubo tiempo para el juego y las bromas, animadores con experiencia en otros campamentos y un grupo de apoyo, formado por jóvenes que han participado este año la confirmación, se han dedicado a planificar y detallar todas las actividades que desde mañana se realizarán en Villatoya.

Con la experiencia de otros años podemos decir, nos comenta Miguel Molina, catequista de la Parroquia del Pilar, que los chavales naturalmente se cansados después de

un campamento de siete días donde no han parado de jugar, trabajar en grupo y divertirse. Vuelven con muchos amigos nuevos. A raíz de esto vuelven a la Parroquia junto a sus amigos. El campamento de verano es una manera de enganchar a los más pequeños y que los jóvenes que han acabado la confirmación no se desvinculen de la Parroquia".

M^a Carmen Córcoles y Rosa Iniesta son catequistas y animadoras en la Parroquia del Pilar. Llevan varios años asistiendo a esta actividad de verano y para ellas, según nos comentan, "es un momento importante. Nos gusta enseñar

a los niños lo que sabemos, aprender junto a ellos e introducirlos poco a poco en la Parroquia. Disfrutamos y nos gusta ver que se divierten y se ilusionan cuando hablamos de la persona de Jesús".

MOVIMIENTO

La Parroquia del Pilar tiene durante todo el año mucho movimiento de chavales y jóvenes. Son cientos los niños que desde comunión a confirmación pasan por los salones parroquiales para seguir educándose en la fe. Además de todas las catequesis y grupos, la parroquia del Pilar tiene un

Centro Juvenil. Este Centro, al que están apuntados más de 100 jóvenes, nace porque "al terminar la confirmación, nos dice Miguel Molina, se quería crear un grupo nuevo. Entonces pensamos en hacer un Centro Juvenil para que los jóvenes tuvieran unos locales para hacer talleres, como guitarra, video-forum, debates, charlas... Un lugar de encuentro donde los jóvenes estemos a gusto y conviviendo junto a otros".

Con estas dos actividades, campamento de verano y convivencia de animadores, se da por concluida la programación del curso para estas edades de la Parroquia del Pilar.

Un libro para el verano: "Si aceptas perdonarte, perdonarás"

□ CESAR TOMAS

El libro "Si aceptas perdonarte, perdonarás" es el libro de Anselm Grün recomendado para este verano. Se trata de 140 páginas nada más pero el autor no deja ni un recodo donde poner la palabra perdón.

Cualquier persona sana aspira a vivir en paz consigo mismo y con los que nos rodean cumpliendo el mandato del señor que nos insta a no dejar pasar un día sin haber perdonado al que nos ha ofendido.

En las primeras hojas nos muestra el rostro de Dios perdonador para pasar inmediatamente a nuestra tarea perdonadora, a imagen de Dios. Dentro de esta tarea del perdón y la reconciliación nos anima el autor, Anselm Grün, a dejarnos perdonar por Dios y a perdonar. Nos corresponde perdonarnos, reconciliarnos con nosotros mismos, reconciliarnos con el prójimo, con los "enemigos". Habla también el autor de la reconciliación en el plano familiar cercano y lejano ante las situaciones de separación o distancia que se producen.

Termina el libro con el sacramento del perdón. Analiza la Confesión desde sus aspectos teológicos, psicológicos, humanos, etc.

¿Quién es Anselm Grün? Anselm Grün es un benedictino alemán, experimentado maestro de espiritualidad y gran conocedor de personas a través de la dirección de Ejercicios Espirituales y retiros.

Una idea del Evangelio de hoy domingo

□ CESAR TOMAS

Es más fácil criticar que aplicarse el cuento...

Es un mecanismo de defensa más que no nos deja avanzar, madurar y cambiar. Si me dicen algo que me puede venir bien pero que me exige cambiar de actitud, pedir perdón o ponerme en camino... intento mirar a otro sitio y disimular; si el otro insiste o a mí me parece que quiere corregirme, monto mis armas y comienzo el ataque y el plan derribo. Cualquiera cosa que me dicen y que puede atentar contra mi "pedestal", si me cuesta aceptarla, provoca en mí actitudes infantiles o comienzo a lanzar dardos envenenados, casi siempre en ausencia de la otra persona; otras veces intento justificarme rozando lo injustificable. Este proceso lleva consigo, casi siempre, el intento de destrucción de la otra persona.

Frente a esta postura de resistencia y ridículo Jesús pasa de largo, da el rodeo y se marcha "a los pueblos de alrededor". Otra vez será.

HORARIO DE MISAS DE LOS DOMINGOS, FIESTAS Y VÍSPERAS EN LAS PARROQUIAS DE ALBACETE

HORARIO DE VERANO ACTUALIZADO AL DÍA 1 DE JULIO DE 2001

Parroquias	VÍSPERA	8	9	9,30	10	10,30	11	11,30	12	12,30	13	18	19,30	20	20,30
ESPIRITU SANTO	20		✦						✦						✦
ANTIMA	20		✦						✦			✦			
FRANCISCANOS	20,30		✦						✦						✦
DO. CORAZÓN	19,30				✦				✦						
SANTA TERESA	19									✦					
de la Paz							✦								
S ^a ANGUSTIAS	20		✦				✦								✦
JUAN PASTOR	19,30				✦				✦				✦		
SANTO DOMINGO	20								✦						
S ^a ESTRELLA	20						✦								
SAN JOSÉ	20				✦				✦						✦
S ^a PURÍSIMA	19,30							✦		✦			✦		
SAN VICENTE	20								✦				✦		
SAN ASUNCIÓN	17,30 19,30			✦				✦		✦			✦		
DA. FAMILIA	20		✦						✦						✦
SAN JUAN	20	✦	✦						✦						✦
SAN PABLO	20		✦						✦						✦
SAN PILAR	16 y 20			✦					✦						
PEDRO									✦						
SAN PEDRO - SEPULCRO	20								✦						
SAN PEDRO - MORTERO	19							✦							
SAN ILAGROSA									✦						

MERCADO DE VEHICULOS

La Tribuna de Albacete



HYUNDAI

MARCA	MATRICULA	COLOR
ACCENT 1.3 LS DA + AA	M 1745 XG	PLATA
ACCENT 1.3 LS DA + AA	M 6077 XF	PLATA
ACCENT 1.3 LS DA + AA	M 1398 XJ	BLANCO
ACCENT 1.3 LS DA + AA	M 1403 XJ	BLANCO
ACCENT 1.3 LS DA + AA	M 7818 XH	VERDE
ACCENT 1.3 LS DA + AA	IB 8159 DC	BLANCO
ACCENT 1.3 LS DA + AA	IB 7977 DC	GRANATE
ATOS PRIME AA+DA+CC+EE	M 9610 ZD	AZUL
ATOS PRIME AA+DA+CC+EE	4388 BJY	AMARILLO
ATOS PRIME AA+DA+CC+EE	4386 BJY	AMARILLO
ATOS PRIME AA+DA+CC+EE	4385 BJY	AMARILLO
H-100 3 P AA+DA	4404 BJY	BLANCA
ACCENT 1.3 GL 5P AA+DA+CC	0184 BDS	ROJO
ACCENT 1.3 GLS 4P AA	AB 8173 V	GRAFITO
LANTRA WAGON 2.0 FULL	6545 BGL	PLATA
SONATA 2.0 LL + AA FULL	AB 2974 O	VERDE
SONATA 2.5 FULL	AB 5681 T	GRAFITO

Ctra. Madrid, 12-23 Tef.: 967-52 33 85 ALBACETE

Tenemos los mejores coches

Cars&Cars

Seminuevos
Nuevos
Km 0 - 1 año de
Garantía ó 2
si lo prefiere
Certificados
Financiación.

C/ Alcalde
Conangla, 58
02001 ALBACETE
TEL. 967 24 64 07

TOYOTA

MARCA	MODELO	AÑO
JEEP	CHEROKEE	96
MITSUBISHI	MONTERO GLS	92
FORD	ORION 1.6	92
SSANGYONG	MUSSO 601	97
TOYOTA	RAV-4VX	98
ROVER	VITESSE	92
FORD	FOCUS 2.0	00
LAND ROVER	RANGER ROVER	93
TOYOTA	AVENSIS 1.6 SD TERRA	00
FORD	ORION	90
NISSAN	PRIMERA	94
OPEL	MONTEREY 3.1 TD	94
TOYOTA	YARIS VERSO	00
MERCEDES	300 E	88
PEUGEOT	406	96
DAEWOO	LEGANZA 2.0 CDX	99
MAZDA	DEMIO	99

TEF. 967 21 83 81

Centro de vehículos de Ocasión

MODELO	AÑO	GARANTIA
CITROEN XANTIA 1.9 TD SENSATION	97	1 AÑO
OPEL CORSA B	98	1 AÑO
VOLKSWAGEN POLO 1.3	91	3 MESES
NISSAN VANETTE CARGO	96	6 MESES
RENAULT EXPRESS 1.9 D	98	1 AÑO
CITROEN XSARA 1.6 I VTR	01	1 AÑO
CITROEN SAXO 1.5 DX	97	1 AÑO
CITROEN C-15 D	97	6 MESES
CITROEN XANTIA 2.0 HDI 110	99	1 AÑO
CITROEN BERLINGO 2.0 HDI	01	1 AÑO

AUTOMOVILES VEGUISA
Carretera Casas Ibáñez, Km 3. Tel.: 967 52 42 31.
(Junto al club de tenis) ALBACETE

WWW.SERVIMOTOR.NET

VEHICULO	AÑO	KM.	PRECIO	EXTRAS
B.M.W. 520 I	DIC-96	75.000	DESDE 52.929 PTAS/MES*	FULL EQUIPE
VW NEW BEATLE TDI	OCT-99	12.000	DESDE 41.000 PTAS/MES	FULL EQUIPE
SEAT TOLEDO 1.9 TDI	JUL-00	13.500	DESDE 36.000 PTAS/MES	FULL EQUIPE
RENAULT MEGANE DTI	MAY-00	30.000	DESDE 31.178 PTAS/MES	FULL EQUIPE
SEAT CORDOBA SDI	JUL-00	26.000	DESDE 24.683 PTAS/MES	FULL EQUIPE
RENAULT MEGANE 1.4	AGO-00	17.000	DESDE 23.384 PTAS/MES	FULL EQUIPE
PEUGEOT 306 1.6 AUT.	MAR-00	21.000	DESDE 22.000 PTAS/MES	FULL EQUIPE
PEUGEOT 206 1.9 D	ABR-00	15.000	DESDE 22.000 PTAS/MES	FULL EQUIPE
FIAT PUNTO 1.2	MAR-00	16.000	DESDE 14.000 PTAS/MES	D.A., E.E., C.C.

Financiación excepcional del 100% del vehículo
Todos los vehículos tienen un año de garantía
C/ AVILA, 8. TLF. 967 52 20 62

ALQUILER DE TURISMOS Y FURGONETAS

NUESTRA OFICINA ESTA SITUADA EN CALLE CASAS IBAÑEZ Nº 21 . 02006 ALBACETE. TELEFONO: 967 24 87 20 / 21
FAX: 967 24 88 46 (INTERIOR EXPOSICION CONCESIONARIO CITROEN VEGUISA)

CENTRAL RESERVAS NACIONAL: 902 100 101
FURGONETAS: 902 100 616
INTERNACIONAL: 902 100 515

TENEMOS PRESENCIA EN TODOS LOS AEROPUERTOS NACIONALES Y TODOS NUESTROS TURISMOS DISPONEN DE AIRE ACONDICIONADO Y RADIOCASSETTE.

DE Ocasión

VILLARROBLEDO

Su padre preside la Asociación Regional de Familiares de Desaparecidos

Se cumplen siete años de la desaparición de la joven Ana Belén

Un ocho de julio de hace siete años, la joven de Villarrobledo Ana Belén Jiménez Armiñana partía de su domicilio tras una discusión con su padre, después de tanto tiempo su familia continúa sin conocer el paradero de la joven adolescente que hoy tiene 26 años.

□ TERESA JIMENEZ

"Los casos de desaparecidos no deben caer en el olvido", esta frase ha sido repetida hasta la saciedad por un padre de una familia que hace ahora siete años vivió la triste desaparición de uno de sus hijos.

Ana Belén Jiménez Armiñana se marchó de su casa tras una discusión familiar, su padre, Cayetano Jiménez, comprendió desde el mismo momento de la desaparición de su hija una labor de investigación que llega hasta estos días.

Su incansable actitud frente a la realidad le llevó a constituir una Asociación de Desaparecidos de Castilla - La Mancha, en julio del año 1999, la misma está integrada por casi un centenar de socios, la orga-



La joven de Villarrobledo Ana Belén Jiménez.

ARCHIVO

nización ha contado con el apoyo de otras asociaciones constituidas en el resto del territorio nacional y tiene como principal objetivo apoyar a las familias con alguno de sus

miembros desaparecido.

De las actividades realizadas hasta hoy por los miembros de la asociación regional cabe destacar la edición de una revista de la que se repartieron

mil ejemplares entre los familiares afectados, asociaciones, organismos oficiales y medios de comunicación, posteriormente se ha trabajado en la elaboración de los estatutos de

la entidad regional para la posible constitución de una Federación Nacional de Familiares de Desaparecidos que posiblemente esté constituida en el mes de septiembre posiblemente con sede en Villarrobledo.

REGISTRO NACIONAL DE AUSENTES

Entre los proyectos a corto plazo, para los miembros de la organización regional, se contempla intentar conseguir dar funcionamiento al registro nacional de ausentes, creado desde 1939 con base legal y que al día de hoy no funciona, por otra parte, tratará de llevar al parlamento nacional y europeo la situación que padecen los familiares de personas desaparecidas instando a las fuerzas del Estado la coordinación en sus actuaciones.

Existen en nuestro país más de veintinueve mil personas desaparecidas de todos los casos hay resueltos cerca de dos mil, el resto, incluido el caso de la joven villarrobletana, siguen sin aparecer, a la espera quedan miles de familias llenas de impotencia y esperanza.

ANUNCIO DE CONVOCATORIA DE ASAMBLEA GENERAL EXTRAORDINARIA

Montealegre del Castillo (Albacete), 4 de Julio de 2001

En cumplimiento de lo dispuesto en los arts. 23 y 24 de la Ley de Cooperativas 27/1999, de 16 de Julio, se hace pública la convocatoria de Asamblea General Extraordinaria de la SOCIEDAD COOPERATIVA DEL CAMPO "SANTIAGO APOSTOL" DE MONTEALEGRE DEL CASTILLO, que se celebrará el próximo día 22 de julio de 2001 en salón de actos de la Casa de la Cultura de Montealegre del Castillo, a las 11,00 horas en primera convocatoria y a las 10,00 horas en segunda, al objeto de tratar el siguiente:

ORDEN DEL DIA

- 1.- Información sobre la situación de la Cooperativa de segundo grado "Vitivinícola de Albacete, S.C.L."
- 2.- Renovación de cargos del Consejo Rector.
- 3.- Informe de la campaña 2000/2001.
- 4.- Designación de tres representantes de Cooperativas socias para que, junto con el Presidente, firmen el acta de la reunión.
- 5.- Ruegos y preguntas.

El Presidente,
Fdo.- Joaquín Martínez Díaz

En La Manga
El Galán

Albergue Juvenil

Cursos Verano 2001

de
10 años
en
adelante

Algunas de las actividades programadas:

Cursos de Vela

Piragüa

Baños y Deportes de Playa

Excursiones por la zona

Lo que incluyen el precio de todos los cursos:

Alojamiento

Actividades en la Escuela de Vela

Manutención completa

Seguro de Responsabilidad Civil

e-mail: rjelgalan@hotmail.com http://surf.to/elgalan Telf. de contacto: 968 085 292

ORACION AL ESPIRITU SANTO

Espíritu Santo, Tú que me aclaras todo, me iluminas todos los caminos, para que yo alcance mi ideal, Tú que me das el don divino de perdonar y olvidar el mal que me hacen y que en todos los instantes de mi vida estás conmigo, yo quiero en este corto diálogo agradecerte por todo y confirmar que nunca quiero separarme de Ti, por mayor que sea la ilusión material, deseo estar contigo y todos mis seres queridos, en la gloria perpetua. Gracias por tu misericordia para conmigo y los míos.
(La persona deberá rezar la oración durante tres días seguidos sin decir el pedido: dentro de los tres días será alcanzada la gracia por muy difícil que sea). (Publicar en cuanto se haya recibido la gracia)

C.M.F

**GRACIAS
AL ESPIRITU
SANTO**
C.M.S.

Disfrutarán de dos meses en compañía de sus familias de acogida

Llegan a la ciudad 35 niños saharauis del programa 'Vacaciones en paz'

Un año más y dentro del programa denominado "Vacaciones en paz", llegaron ayer a nuestra ciudad 35 jóvenes saharauis desde los campamentos de refugiados ubicados en el Sahara argelino. En los próximos días, estos niños y niñas - algunos repetidores- se someterán a intensos chequeos médicos y disfrutarán de dos meses sin problema alguno en compañía de sus familias acogedoras.

□ LUIS BONETE

Provenientes de los campos de refugiados situados en la hammada argelina de Tindouf, llegaron ayer a Almansa 35 niños y niñas saharauis que serán acogidos por familias almanseñas y de la comarca para pasar entre nosotros dos meses de verano. Dos meses alejados del infierno que es el sáhara argelino donde viven exiliados desde hace 25 años, debido a la invasión del Sáhara Occidental por parte de Marruecos.

Los niños y niñas saharauis, fueron recibidos a las puertas del Ayuntamiento por el alcalde de la ciudad, Antonio Callado. A continuación pasaron todos al salón de Plenos, donde hubo una recepción oficial de bienvenida, tras la cual y una vez finalizados las intervenciones, las familias acogedoras se hicieron cargo de los pequeños saharauis.

A lo largo de los próximos dos meses, y tal y como ya se viene haciendo en anteriores años, todos los niños serán sometidos a completos chequeos médicos de medicina en general, rindiendo la obligada visita al dentista y oftalmólogo.

En general, la estancia de los chicos saharauis en Almansa, se basa en visitas diarias a la piscina municipal (actividad que les encanta), excursiones a lugares cercanos como la sierra, viajes a la playa y, una jornada de convivencia de todos los chicos que este año tendrá lugar en la localidad de Alpera.

Según aseguraron desde la asociación de amigos del pueblo saharauí, el programa de "Vacaciones en paz" de este año estaba transcurriendo sin incidencia alguna. Respecto a lo problemas planteados por la llegada de más niños de los previstos al principio, el presidente de la asociación Julián Sánchez, señaló que finalmente todos los niños serán acogidos por familias. "Todos los

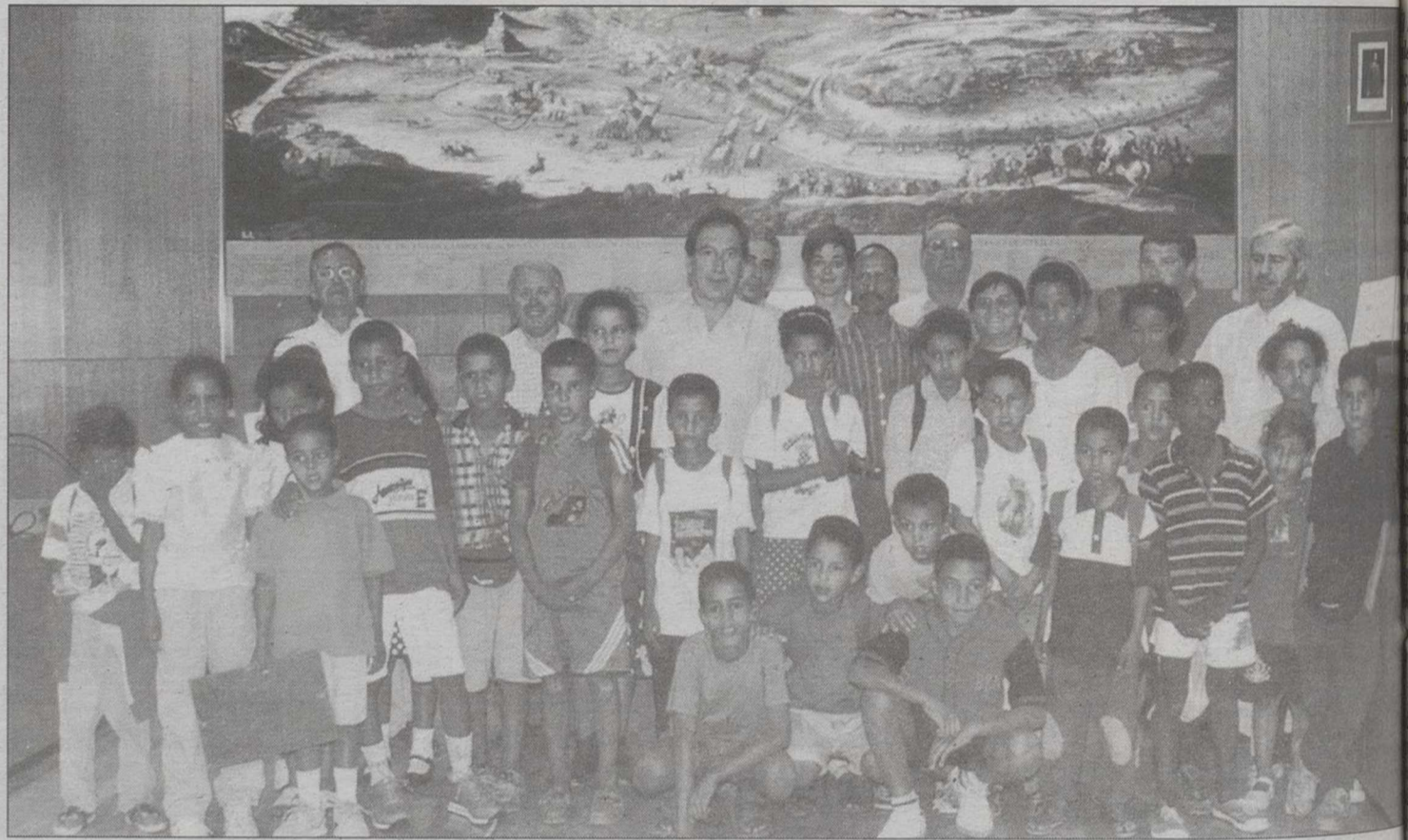

Ayer llegaron a la ciudad 35 niños saharauis.

niños que han venido a Almansa serán acogidos en familias - dijo Sánchez-. En Caudete y Fuenteálamo ha habido peticiones de última hora, y hemos tenido que traer a un niño más para poder atender todas las

peticiones".

Sánchez destacó la experiencia veraniega de los niños saharauis.

"Son los mejores embajadores del Frente Polisario, y en estos días en España, además

de darse a conocer, ellos mismos se dan cuenta de cómo se puede vivir en paz en su propia tierra".

Respecto al contingente llegado este año, Julián Sánchez destacó que, "los niños de este

año son un poco más pequeños que en otras ocasiones. De los que han venido - dijo Sánchez - un cuarenta por ciento son repetidores y el sesenta por ciento restantes viajan por primera vez a nuestro país".

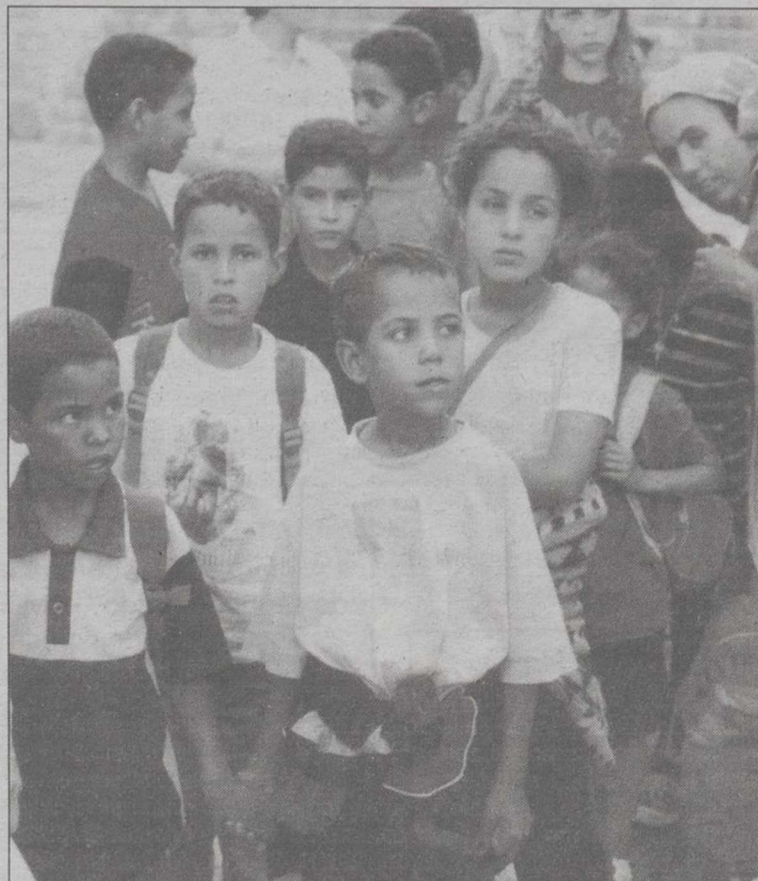

A lo largo de dos meses, los niños saharauis, podrán disfrutar en paz.



Al final parece que se confirmarán las dos candidaturas

El PP vela armas de cara al Congreso del próximo fin de semana

Partido Popular hellinero celebrará, si no existen inconvenientes de última hora, su Congreso local en el 14 de este mes, siendo el partido más significativo en la elección de nuevo responsable local, puesto para el que parece que confirmará lo anunciado por LA TRIBUNA desde hace tiempo, en cuanto a la presentación de dos candidaturas, una encabezada por el actual alcalde, José María Barcina, para que estaría condicionando el que fue miembro del primer equipo de gobierno del PP en el Ayuntamiento hellinero, José García Simón.

□ ANGEL ROMERO

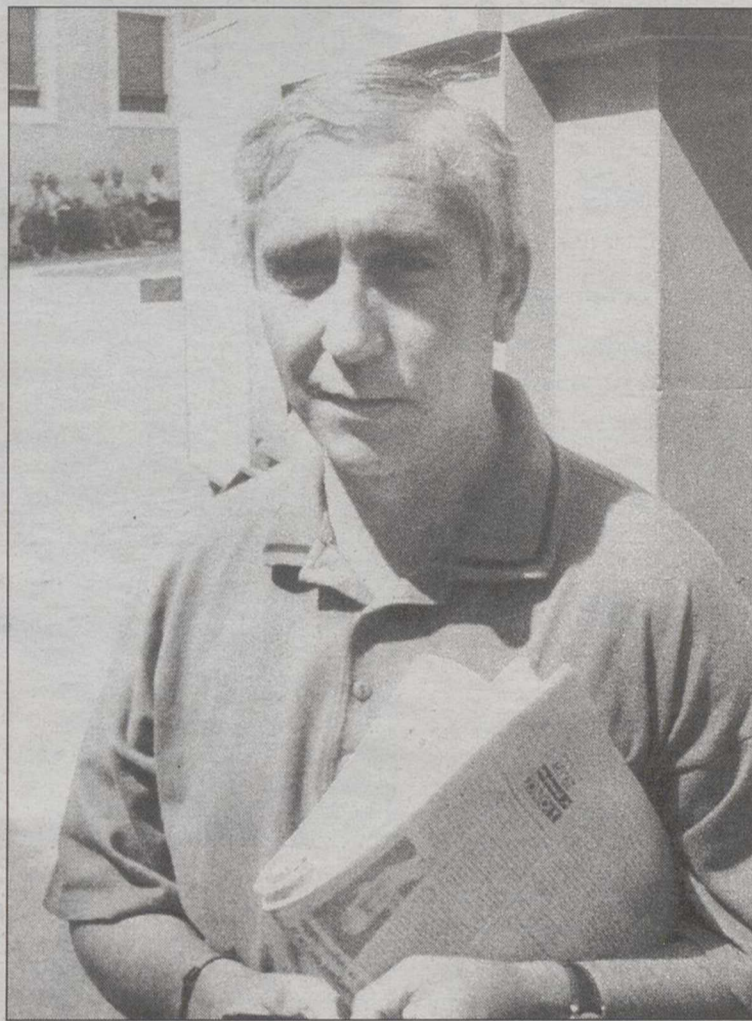

José María Barcina, alcalde de Hellín, competirá con José García Simón.

ARCHIVO

seguir igual, concretamente en lo que se refiere a la presentación de dos candidaturas, una que encabezaría el alcalde de Hellín, José María Barcina Magro y la otra remitida por el que fue miembro del primer equipo de gobierno del Partido Popular en Hellín, hasta que llegó la moción de censura promovida por Partido Socialista Obrero Español e Izquierda Unida, José García Simón.

AVALES

Teóricamente ambos candidatos deben estar en estos momentos tratando de lograr los correspondientes avales que les permitan presentar sus nombres como aspirantes a la presidencia del partido en la ciudad, aunque es muy posible que este condicionante ya se encuentre superado en los dos casos, o a punto de ultimarse, cosa que no podía decirse en lo que respecta a las semanas anteriores, cuando se daba por segura la fecha anterior.

Hasta el momento sólo una de las dos personas que probablemente se presentarán el próximo sábado ha hecho pública su intención de hacer-

lo, tratándose del alcalde hellinero, José María Barcina, mientras que por parte de García Simón no se ha declarado abiertamente su intención, aunque a preguntas relacionadas con el tema, tampoco ha rechazado la circunstancia de concurrir a las urnas, dejando abierta una posibilidad que para algunos se trata de una posición más que definida en dicho sentido.

Sin embargo todo puede quedar abierto hasta el final, pues ya se han dado en casos anteriores situaciones semejantes y después de contarse con los avales necesarios para llevar a cabo la proposición de candidatura, posteriormente no ha llegado a presentarse la misma, o incluso se ha retirado después de hacerlo, ante la decisión final de su promotor.

LA INCOGNITA PUEDE LLEGAR HASTA LAS VOTACIONES

La incógnita en este aspecto puede durar hasta casi el mismo instante de las votaciones, toda vez que las candidaturas pueden presentarse hasta el último momento. Aunque es muy probable que esta situa-

ción no se produzca, con ello se añade un poco más de morbo al tema, ya que prácticamente hasta la hora de iniciarse el Congreso puede existir la incógnita en dicho sentido, si bien es probable que dicho estado no llegue a producirse y todo estará en función de como hayan visto los candidatos sus posibilidades.

Los días que restan para la celebración del acto pueden ser muy significativos en dicho sentido, toda vez que servirán para los interesados puedan observar el grado de afinidad que los militantes tienen con su postura y ello podría motivar la decisión que finalmente adopten.

CIERTO AMBIENTE DE CONFUSION

La convocatoria "of the record" de la pasada fecha del compromiso electoral, que fijaba el día 29 del pasado junio como la jornada de celebración del Congreso, que daban como segura algunas personas del Partido Popular, sirvió para crear un cierto ambiente de confusión entre algunos militantes, que desde la instancia provincial del partido no se ha

contribuido a aclarar, guardándose silencio hasta que finalmente se ha fijado la fecha definitiva, hecha ya pública por el alcalde hellinero, sin que anteriormente por Albacete se realizase ningún comentario ni se saliese al paso de los rumores que en dicho sentido estuvieron circulando.

Esto ha ocasionado que ahora hayan surgido nuevas especulaciones ante el hecho del porqué se decidió anular una convocatoria que en su momento parecía estar "cantada", retrasando la celebración del Congreso hasta el día 14, aunque algunas opiniones que nos han llegado de militantes parecen tener muy claros los motivos por los que finalmente se acordó el día definitivo.

Así se ha llegado a los prolegómenos de la cita electoral que tendrá lugar dentro de cinco días, de la que saldrá el presidente y la nueva Ejecutiva Local del Partido Popular, que regirá el destino del mismo en la ciudad durante los próximos años, aunque como se indicaba anteriormente, es muy posible que casi hasta última hora no se tengan datos fiables sobre los candidatos.

TODO SIGUE IGUAL

bien la fecha ha cambiado, lo que respecta a otros aspectos internos todo parece



Este
Verano

** ... La Tribuna te regala diez cruceros para dos personas ...*

** La Tribuna sortea entre sus lectores diez cruceros para dos personas, por el Mediterráneo, a bordo del buque Bolero perteneciente a la compañía naviera Spanish Cruise Line.*

La Tribuna
de Albacete



La Tribuna de Economía

Castilla-La Mancha también da los últimos pasos hacia el euro

□ P.J. GARCIA

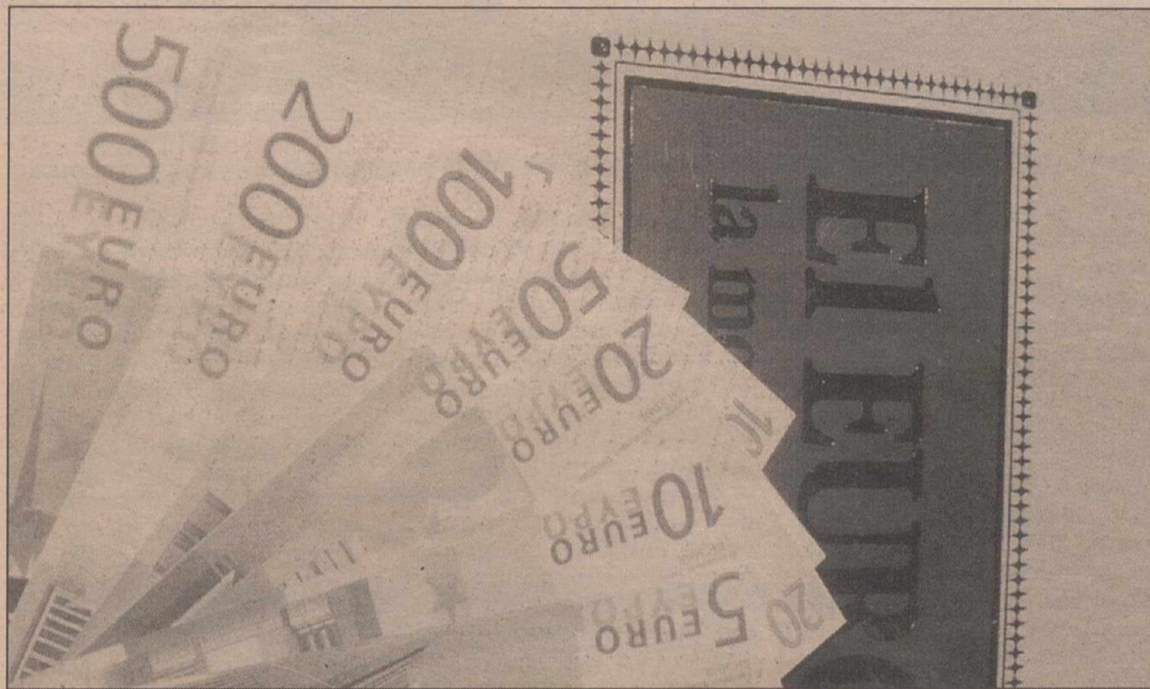

La moneda que acabará con la peseta, a punto de vestirse de largo.

El euro, la moneda que acabará con nuestra querida peseta, popularmente conocida como la rubia, ya está a la vuelta de la esquina. Todos los planes de los que se hablaban hace años se han ido cumpliendo y en estos momentos todo se encuentra en la recta final. Así, las fechas más importantes en este particular calendario del euro son las siguientes: El 1 de septiembre de 2001 comienza la distribución del euro a bancos, el 1 de diciembre llegarán los euros a los pequeños comercios, el 15 de diciembre se podrán adquirir los euromonederos, el 1 de enero de 2002 se empieza a utilizar las dos monedas, el 1 de marzo sólo se podrá utilizar el euro y el 30 de junio será el último día para canjear las pesetas en los bancos.

Castilla-La Mancha no es ajena a este proceso y por este motivo está en marcha el Plan regional para la transición al euro 2001-2002, que mediante una serie de medidas pretende dar continuidad a las actuaciones ya puestas en marcha por la Junta de Comunidades desde 1997 para facilitar en el ámbito de esta región la transición hacia la moneda única.

Este plan tiene un doble objetivo, ya que por un lado se pretende preparar la organización administrativa de la Junta de Comunidades para el pleno uso de la moneda única durante la actual fase de coexistencia de monedas y, por otro, se desea colaborar a una transición fluida al euro en el ámbito territorial de Castilla-La Mancha, desarrollando para ello distintas acciones dirigidas a los colectivos de población que presentan especiales necesidades de información. Al mismo tiempo, este plan regional

tiene como fin complementar las líneas establecidas en el II Plan nacional de transición al euro, en el que se fijan los criterios básicos que van a regir el proceso de sustitución de nuestros medios de pago tradicionales (billetes y monedas en pesetas) por sus homólogos en euros.

MEDIDAS

El plan diseñado tiene carácter abierto y a lo largo de su ejecución, en las reuniones de evaluación y seguimiento del mismo que se realicen en el seno de la Comisión Regional para la implantación del euro, se irán introduciendo las medidas que resulten más adecuadas en cada momento. No obstante, inicialmente se establecen actuaciones informativas, formativas, presupuestarias y contables, tributarias, contractuales y

escriturales, financieras, informáticas, estadísticas, referentes al sector público y de coordinación con otros organismos.

En cuanto a las informativas, desde la aprobación de este Plan, los acuerdos y decisiones del Consejo de Gobierno se adoptarán en euros. La documentación de trabajo del mismo se elaborará preferentemente en euros; desde la aprobación de este plan, la información del Portavoz del Gobierno respecto a los acuerdos de carácter económico adoptados por el Consejo de Gobierno se dará preferentemente en euros; desde la aprobación de este plan, todas las convocatorias de subvenciones con cargo a los Presupuestos regionales se expresarán preferentemente en euros; durante el primer semestre de 2001, las resoluciones o actos administrativos que tengan contenido económico irán adaptándose al

uso del euro; y durante el segundo semestre de 2001, a través del Observatorio del euro de Castilla-La Mancha se hará una encuesta para medir el grado de conocimiento y aceptación del euro en Castilla-La Mancha.

Por lo que respecta a las formativas, en el primer semestre de 2001, se llevarán a cabo acciones formativas sobre la implantación del euro en las Administraciones Públicas dirigidas al personal de la Junta de Comunidades, haciendo especial hincapié en el colectivo de funcionarios que desarrollen funciones relacionadas con los asuntos tratados en el presente plan, así como a los trabajadores sociales de programas propios o concertados y a aquellos otros relacionados con poblaciones vulnerables; a partir del segundo trimestre de 2001, se establecerán programas de colabo-

“

El Plan tiene el fin de preparar la organización administrativa de la Junta y hacer la transición fluida

”

ración destinados a la formación de los funcionarios de administración local de poblaciones menores de 5.000 habitantes; a partir del segundo trimestre de 2001, se desarrollarán campañas específicas de información dirigidas a los colectivos de estudiantes, tercera edad, ayuntamientos pequeños, oficinas de información (turismo, consumo,...), asimismo se programarán acciones formativas dirigidas a jóvenes a través de la red de bibliotecas de Castilla-La Mancha; desde la aprobación de este plan, el Observatorio euro de Castilla-La Mancha desarrollará actividades formativas dirigidas a colectivos vulnerables dentro del programa "Eurofácil"; a lo largo de la vigencia del plan, se concertará con la Sociedad Estatal para la Transición al Euro y con la Dirección General del Tesoro y Política Financiera y con el Banco de España la realización de actividades demostrativas y divulgativas sobre el euro (visita del Eurobus, ...) en Castilla-La Mancha.

En cuanto a las medidas presupuestarias y contables, a par-

(Pasa a la página siguiente)

ENTÉRATE...
LO HE VISTO
EN FEDA.ES

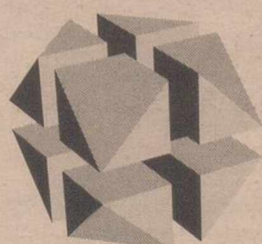

fedada.es

CONCURSOS PÚBLICOS / LIBRERÍAS / CONVENIOS / SMS MENSAJES A MÓVILES / ÚLTIMAS NOTICIAS

LA TRANSICIÓN AL EURO TAMBIÉN LLEGA A CASTILLA-LA MANCHA

(Viene de la página anterior)
tir de la aprobación de este plan, la información que debe rendirse a los distintos órganos en materia de ejecución presupuestaria durante 2001 se realizará en euros; dentro del primer semestre de 2001, se aprobarán con las indicaciones correspondientes efectuadas en euros, las normas que regularán la elaboración del presupuesto para el ejercicio 2002; al inicio del cuarto trimestre de 2001, se presentarán con las indicaciones correspondientes denominadas en euros, las normas que regularán el cierre del ejercicio en cuanto a los gastos plurianuales, la aplicación de remanentes, anticipos de caja fija y cuantos elementos de carácter financiero-presupuestario sea preciso definir por el cambio en la unidad de cuenta.

En las medidas tributarias, dentro del primer semestre de 2001, se darán a conocer los nuevos impresos en los que se practicarán las autoliquidaciones en euros a partir de 2002 así como cuantas normas de funcionamiento sea preciso definir en los Servicios Provinciales de Economía y Hacienda de cara al cambio de moneda; desde el inicio del tercer trimestre de 2001, todas las facturas, liquidaciones tributarias y documentos de notificación o liquidación de ingresos a favor de la Junta de Comunidades de Castilla-La Mancha se expedirán preferentemente en euros; desde el inicio del tercer trimestre de 2001, todos los precios o listas de precios que supervise, regule o autorice cualquier órgano de la Junta de Comunidades de Castilla-La Mancha se expresarán en euros.

LICITACIONES

Por lo que respecta a las contractuales y escriturales, desde la aprobación de este plan, las licitaciones para la adjudicación de cualquier expediente de contratación, usarán como denominación predominante el euro y la referencia a pesetas se hará en segundo lugar; en la publicidad de las adjudicaciones de cualquier tipo de contrato se usará como denominación predominante el euro; los contratos o convenios de todo tipo que suscriba la Junta de Comunidades de Castilla-La Mancha cuya duración sea indeterminada o cuyo vencimiento sea posterior al 1-1-02 deberán establecerse en euros; la escrituración de bienes patrimoniales a nombre de la Junta de Comunidades de Castilla-La Mancha deberá realizarse en euros.

Desde la aprobación de este plan, en cuanto a medidas financieras, la Junta realizará todas sus operaciones de endeudamiento en euros; desde el primer semestre de 2001, la colocación en activos financieros se realizarán en euros; en el segundo semestre de 2001, los pagos que se realicen mediante cheques bancarios, y las cuentas centrales de tesorería contra las que se expidan los mismos, se expresarán en euros; dentro del segundo semestre de 2001, las cuentas operativas y de tesorería comenzarán a red denominarse en euros; desde el 1 de



En los centros comerciales los precios ya aparecen desde hace tiempo en euros y en pesetas.

enero de 2002, los Servicios de Caja de la Junta devolverán los importes sobrantes de sus cobros en euros.

Sobre medidas informáticas, durante el primer trimestre de 2001, se presentará a la Comisión Regional para la implantación del euro un informe sobre la adaptación de los sistemas informáticos al euro; antes de la conclusión del tercer trimestre de 2001, la informática de la Junta deberá quedar adaptada al uso de la nueva moneda en cuanto a la utilización de decimales, programas, bases de datos, ficheros históricos, información entre aplicaciones, etc.

ESTADÍSTICAS

En cuanto a estadísticas,

durante el segundo semestre de 2001, las series estadísticas en pesetas deberán quedar reconvertidas a euros; dentro del segundo trimestre de 2001, los formularios para la captura de información de carácter estadístico que contengan expresión monetaria deberán quedar adaptados a euros.

En el capítulo de sector público, las empresas, organismos y entidades que forman parte del sector público de la Junta de Comunidades seguirán las previsiones y plazos previstos en este plan; dentro del primer semestre de 2001, las sociedades públicas en las que participa la Junta de Comunidades de Castilla-La Mancha red denominarán su capital social a euros; desde el inicio del segundo trimestre de

2001, se realizará en euros cualquier ampliación de capital de empresas públicas de la comunidad que se lleve a cabo; desde la aprobación de este plan, el endeudamiento a medio y largo plazo de las empresas públicas de la Junta deberá realizarse en euros.

Finalmente, por lo que respecta a la coordinación con otros organismos, dentro del primer trimestre de 2001, la Junta de Comunidades de Castilla-La Mancha firmó un convenio con el Banco de España para la difusión de un plan de comunicación a sectores vulnerables -niños, ancianos, discapacitados, inmigrantes, población rural- así como turistas, pymes, cajeros profesionales, fuerzas de seguridad, población general.

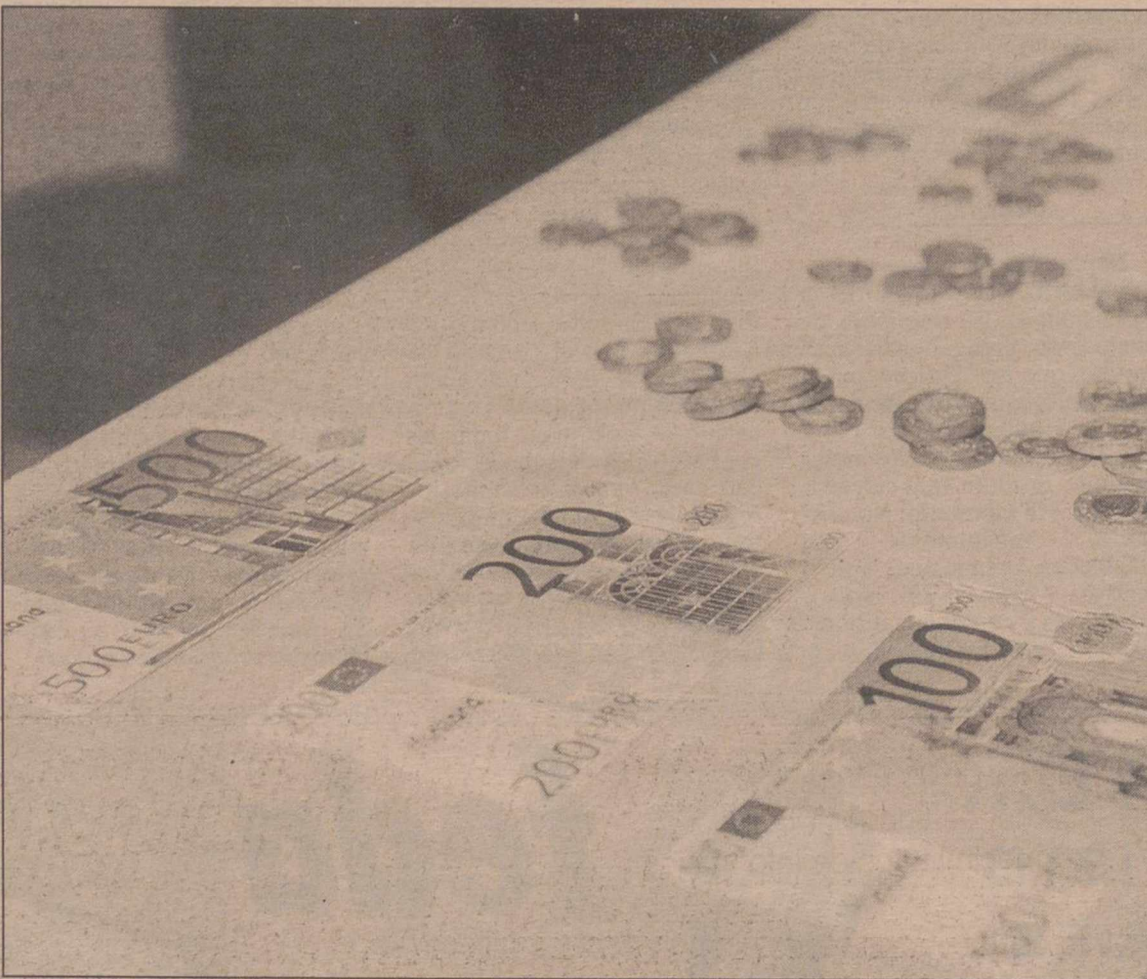

Los servicios de Caja de la Junta devolverán los importes sobrantes de sus cobros en euros.

¿Cómo serán los nuevos billetes y monedas?

Los billetes son siete, de 10, 20, 50, 100, 200 y 500 euros, teniendo las denominaciones colores diferentes y también tamaños y señales táctiles especiales, pensando en las personas invidentes o con facultades visuales mercuradas. La elección efectuada en cuanto a motivos se ha basado en una maqueta inspirada en el tema "épocas y estilos de Europa". De esta forma, están representadas las siete épocas de la historia de la cultura europea: clásica (en los billetes de 5 euros), románica (10 euros), gótica (20 euros), renacimiento (50 euros), barroco y rococó (100 euros), arquitectura del hierro y del vidrio (200 euros) y arquitectura moderna del siglo XX (500 euros). Los diferentes billetes representan también el nombre de la moneda euro, la bandera de la Unión Europea, las iniciales del Banco Central Europeo y la firma del presidente del BCE. Asimismo, los billetes euro serán los más seguros y difíciles de falsificar entre los que se emiten actualmente; el papel contiene fibras fluorescentes y un dibujo de diversos tonos, por lo que la imitación exige del falsificador un trabajo adicional porque no puede reproducirlo fácilmente a la vez que lo copia o imprime.

En cuanto a las monedas, tendrán motivos comunes, aunque cada país ha decidido el diseño de los anversos nacionales. En el caso de España están dedicados a la monarquía, a personajes españoles de prestigio universal y a la arquitectura representativa. Las monedas de 1 y 2 euros llevarán grabada la efigie del Rey Juan Carlos I; las de 10, 20 y 50 céntimos la de Miguel de Cervantes; y las de 1, 2 y 5 céntimos la de la Catedral de Santiago de Compostela.

1147
PLAZAS

CONVOCADAS

B.O.E. 28/06/01

MINISTERIOS
(Defensa, Interior, Trabajo, etc...)

ORDENANZAS
Plazo de Instancias: 18/07/01

Infórmate
900 100 145
Llamada gratuita

6 Elche de Sierra
PLAZAS LIBRES

OFERTA PUBLICA- B.O.E. 06/02/01

Aux. Administrativo
Guardia Policía Local
Conserje-Subalterno

Infórmate
900 100 145
Llamada Gratuita

EMPRESA DE CONFECCION

Necesita
Planchador/a para
prensa de cajas
y piernas

Teléfono: 967-21 84 65

La Tribuna
de Albacete

ANUNCIE

AQUI
SUS
OFERTAS
DE
EMPLEO

PANS&COMPANY SELECCIONA
PARA SU LOCAL EN ALBACETE
2º ENCARGADO/A

- * Personas dinámicas, con capacidad de gestión, organización y liderazgo.
- * Edad entre 23 y 28 años.

OFRECEMOS

- * Incorporación inmediata.
- * Alta en S.S. Reg. General.
- * Formación continuada.
- * Posibilidades de promoción interna.

Interesados enviar C.V. con foto actual a:
Apto. de correos 11.133 - 46080 VALENCIA

☆ EXPO-QUIM ☆

EMPRESA DE PRODUCTOS QUIMICOS
DE MANTENIMIENTO INDUSTRIAL

NECESITA

2 COMERCIALES

(Ambos sexos)
PARA ALBACETE Y PROVINCIA

OFRECEMOS:

- PUESTO DE TRABAJO ESTABLE.
- TRABAJO EN EQUIPO.
- INTERESANTES CONDICIONES ECONOMICAS.
- PRODUCTOS DE CALIDAD Y EMPRESA MUY RECONOCIDA EN EL MERCADO.
- POSIBILIDAD DE PROMOCION.

PERFIL:

- TALANTE COMERCIAL ABIERTO.
- BUEN NIVEL CULTURAL.
- VEHICULO PROPIO.
- SE VALORARA ESTAR INTRODUCIDO EN EL SECTOR DE MANTENIMIENTO, CONSTRUCCION E IMPERMEABILIZACION.

INTERESADOS LLAMAR AL TLF.: 952 34 00 00 (HORARIO DE OFICINA)

EMPRESA CONSOLIDADA EN EL SECTOR
AGROPECUARIO
desea incorporar
VENDEDOR

Se requiere:

- Edad entre 25 y 35 años.
- Experiencia Comercial.
- Iniciativa y buena organización.
- Residencia en Albacete o limítrofes.

Se ofrece:

- Salario fijo + incentivos.
- Coche de la Empresa y Dietas.

Dirigir solicitudes adjuntando Currículum al apartado de correos 497 de Albacete.

IMPORTANTE EMPRESA DE TELECOMUNICACIONES
PARA SU DELEGACION EN ALBACETE
PRECISA

PERSONAL PARA INSTALACIONES
TELEFONICAS RDSI,
CENTRALITAS, ADSL

Requisitos:

- Conocimientos básicos en electricidad y electrónica.
- Carnet de conducir B-1 o Licencia ciclomotor.
- Disponibilidad de 8 horas al día.
- Formación a cargo de la empresa.

Empresa en expansión a nivel Nacional e Internacional.

Amplias Expectativas de promoción.

El trabajo se realizará en Albacete capital y en todos los pueblos de la provincia.

Interesados enviar currículum vita a ITETE, S.A., c/ Ctra. de la Peñas, KM. 1.8 -02006 - Albacete o Fax 967-55 03 80 y Tef. 967-55 07 41 o concertar entrevista al Tef. 639-65 40 98, A/A D. Luis Sánchez Moreno.

EMPRESA LIDER EN LA VENTA DE
AUTOMOVILES

Precisa para sus instalaciones en Albacete

ADMINISTRATIVA-SECRETARIA

Se valorará experiencia en el sector.

Requisitos:

- Menor de 30 años.
- Carnet de conducir B-1.
- Conocimientos de Informática.

Interesadas enviar currículum con foto a Talleres El Paso.
Avda. Guardia Civil, 46

CENTRO MEDICO ESTETICO
PRIMERA CADENA NACIONAL

PRECISA

MEDICO

PARA SU CENTRO DE ALBACETE

SE REQUIERE:

- Doctor o Doctora con título Español.
- No imprescindible experiencia, puesto que será formado por la propia empresa, en sus técnicas especiales de Medicina Estética.
- Incorporación inmediata.

SE OFRECE:

- Incorporación en una empresa líder a nivel nacional.
- Cursos de formación en técnicas especiales en una de nuestras clínicas.
- Contrato de trabajo.
- Remuneración económica acorde con el puesto.

INTERESADOS: Escribir urgentemente adjuntando "Currículum vitae", teléfono de contacto y fotografía reciente, al apartado de correos de VALENCIA Nº 161. C.P. 46002, indicando en el sobre la referencia REF M 250.

10 **PLAZAS LIBRES**

Ayto. de Almansa

OFERTA PUBLICA- B.O.E. 24/05/01

Aux. Administrativos
Guardias Policía Local
Aux. Administrativos

Infórmate
900 100 145
Llamada Gratuita

19 **PLAZAS LIBRES**

Ayto. Villarrobledo

OFERTA PUBLICA- B.O.E. 18/10/00

Aux. Administrativos
Guardias Policía Local
Bomberos
Conserjes

Infórmate
900 100 145
Llamada Gratuita

SE PRECISAN
PROFESORES
AUTOESCUELA

INGRESOS SUPERIORES A 400.000 PTS/MES

INFORMATE
LLAMADA GRATUITA **900 150 191**

La energía eólica cubre ya en España el consumo eléctrico de más de 800.000 familias

SE PRECISAN TECNICOS
CUALIFICADOS EN
ENERGIAS RENOVABLES

Eólica y Solar
Infórmate **900 100 255**
Llamada gratuita

El nuevo mercado

□ ÁLVARO M. CAPARRÓS

El Nuevo Mercado español, nació el 10 de abril de 2000, a raíz de la Orden Ministerial de 22 de diciembre de 1999 y de la Circular de la Comisión Nacional del Mercado de Valores de 10 de Febrero de 2000, donde se recogen las condiciones particulares de admisión y permanencia en este nuevo segmento de mercado destinado principalmente a valores cuya principal actividad se enmarque en el sector tecnológico y/o pertenezcan a sectores que, por su mercado potencial, ofrezcan grandes posibilidades de crecimiento.

Este segmento especial de negociación de las Bolsas de Valores españolas, nació por la necesidad de dar respuesta a las realidades que se presentan en nuestros mercados financieros tradicionales ante la llegada de nuevas empresas que se caracterizan principalmente por pertenecer a sectores innovadores como el tecnológico, y en la mayoría de los casos relacionado con Internet. El comportamiento bursátil de la mayoría de estas empresas, está considerado de alto riesgo a la hora de invertir en ellas, aunque el potencial de crecimiento y las eventuales ganancias son también mayores.

El Nuevo Mercado es el segundo mayor mercado para empresas de alto crecimiento de la zona Euro por capitalización, tras el Neuer Markt alemán y por delante del Nouveau Marché francés, EuroNM en Bélgica, al Nuovo Mercato en Italia y al Nmax holandés. Entre otras cosas, el Nuevo Mercado surgió para poder unirse a la asociación Euro NM, una asociación que pretende unificar sus reglas de funcionamiento para sentar las bases de una futura Bolsa Tecnológica Europea y poder compararse con el NASDAQ (National Association Securities Dealers Automated Quotation), que fue el primer parque electrónico del mundo (1971), creado en los Estados Unidos, y caracterizado por ser el "Wall Street" de los mercados tecnológicos.

Los requisitos que deben cumplir estas empresas para poder ser admitidas en este Nuevo Mercado son los mismos que los de la Bolsa tradicional en cuanto a capital social y número de accionistas, es decir, un mínimo de cien accionistas y un Capital Social mínimo de 200 millones de pesetas. La diferencia de admisión frente a los valores tradicionales, la encontramos el requisito de obtención de beneficios previsto en el Reglamento de Bolsas, que no es exigible, y podrá excepcionarse cuando la sociedad emisora informe sobre la evolución de sus beneficios en ejercicios venideros.

REGLAS ESPECIALES DE NEGOCIACIÓN

El Consejo de Administración de la Sociedad de Bolsas



ha fijado las reglas especiales de negociación, introduciendo un nuevo apartado en las Normas de Funcionamiento del Sistema de Interconexión Bursátil, cuyas principales características son:

A) La fijación del primer precio con, ocasión de la incorporación inicial de los valores en cuestión al SIBE, se establecerá exclusivamente en función de la oferta y la demanda reales que se introduzcan al sistema.

B) Dado que la actividad principal de estas compañías está sujeta a mayores niveles de riesgo se permite una variación máxima de precios de un 25%, (frente al 15% permitido a los demás valores) aunque se puede autorizar un aumento de dicho porcentaje cuando se den ofertas o demandas con diferencias superiores a un 25%. Tales aumentos irán precedidos de un periodo de ajuste que podrá ser aplicado cuantas veces sea necesario.

C) Las sesiones y horarios se regirán por las actuales Normas de funcionamiento del SIBE.

D) Se establecerá una regulación específica sobre la actuación de Miembros de Mercado para fomentar la liquidez de esos Valores (Especialista).

EL PAPEL DEL ESPECIALISTA

El Especialista del Nuevo Mercado, otorgará ventajas en el mercado al inyectar en este

liquidez y dinamicidad en aquellas empresas poco capitalizadas o con poco movimiento a lo largo de las sesiones bursátiles. Este supuesto permite que, aquellas empresas que cuenten con la suficiente liquidez en el mercado por sí mismas, no se vean obligadas a contar con un Especialista, dejando esta decisión a voluntad de las propias compañías.

Para profundizar más en esta figura, la Sociedad de Bolsas ha publicado una Circular que regula el régimen de actuación de los Miembros del Mercado que se obliguen a fomentarla liquidez de los valores incluidos en este segmento. Los puntos más importantes de la misma son:

1. Registro de los eventuales acuerdos de liquidez. Los acuerdos entre los emisores y los Miembros de Mercado serán depositados en los registros que habiliten las Bolsas de Valores.

2. Tipología de órdenes. Los órdenes que respondan a la actuación del miembro como Especialista deberán ser órdenes limitadas y con plazo de validez de un día.

3. Presencia en el Mercado. En todos los periodos de ajuste o subasta, el Especialista estará obligado a introducir en el mercado posiciones de compra y de venta por un importe mínimo de 20.000 euros cada una, de manera que, entre la posición de compra y la de venta haya una horquilla máxima del 4% respecto al precio de referencia. En sesión abier-

ta el Especialista deberá contribuir a que la horquilla entre la mejor posición de compra y la de venta en el mercado sea, como máximo, el 4% del precio de referencia.

4. Derechos del Especialista. La condición de Especialista será objeto de la oportuna difusión en las pantallas de contratación y en los estudios e informes que prepare la Sociedad de Bolsas, así como en los correspondientes Boletines de Cotización de las Bolsas.

El Especialista deberá contribuir a que se puedan comprar o vender acciones del valor en cuestión por un importe efectivo de 20.000 euros, con la horquilla máxima indicada anteriormente. En situaciones de alta volatilidad, en atención a las variaciones de precios del valor en cuestión respecto al precio de la última subasta o al último precio negociado, o cuando especialista haya acumulado durante la sesión un saldo comprador o vendedor en la sesión superior a 200.000 euros, el Especialista podrá solicitar al Departamento de Supervisión la exoneración temporal de su actuación como Especialista hasta que la situación se haya normalizado o el saldo quede por debajo de la magnitud indicada, con efecto exclusivo para la correspondiente sesión.

Por otra parte, el Nuevo Mercado cuenta con un Índice, el Ibex NM, con base en los 10.000 puntos al cierre del 7 de abril de 2000, en el que ponde-

ran sus 10 componentes, y se establece que este sea un índice independiente en el que puedan ponderar compañías que, a su vez, estén presentes en el Ibex 35. A este índice se le aplican las mismas normas técnicas que al resto de los índices Ibex. Un valor incluido en este índice puede formar parte asimismo del Ibex 35 o del Ibex Complementario. Sin embargo y dado que este índice se plantea como un nuevo índice sectorial, un valor incluido en el mismo no podrá formar parte de la composición del resto de índices sectoriales.

La actual composición del Nuevo mercado no ha variado mucho desde sus inicios, a los 10 componentes que nacieron con él, Abengoa, Amper, Amadeus, Befesa Medio Ambiente, TecnoCom, Indra, Radiotónica (Avanzit) TPI, Terra Networks y Zeltia, se les ha unido en este último año Jazztel y el grupo Picking Pack. Observamos como la explosión de la burbuja tecnológica y la mala situación de los mercados bursátiles han hecho que muchas empresas con intenciones de cotizar en este segmento de mercado hayan dado marcha atrás en el último momento. Entre ellas podemos destacar a: Meta4, Ecuquality, MyAlert.com, Netjuice, Navegalia, Lanetro.com, Retevisión Interactiva, Ono.

Pueden enviar sus consultas o sugerencias a: CIJAB@iespana.es

Según se puso de manifiesto en unas jornadas de la Fundación Campollano

El capital riesgo apuesta por las pymes y jóvenes emprendedores

□ LT

Las nuevas fuentes de financiación de proyectos empresariales, entre las que sobresalen las Sociedades de Capital Riesgo, apuestan por Albacete y su potencial de desarrollo económico, tal como ha quedado de manifiesto en la última jornada organizada por la Fundación Campollano en el Salón de Actos de Caja Castilla-La Mancha, en la que un buen número de empresarios de Albacete siguió con interés los planteamientos de destacados representantes del mundo financiero y empresarial de nuestro país.

ENTORNO FAVORABLE

"Si bien nunca ha habido ni habrá épocas fáciles para crear empresas, ahora el entorno es más favorable. Estamos en una economía global, con inversores que están buscando ideas", afirmó Eduardo Kehyaian, general partner de Spark Inversiones, sociedad de capital riesgo líder en Europa en el Sector de Nuevas Tecnologías.

También intervinieron en este acto, Juan Ávila González, director gerente de CCM Corporación, S.A. y Rafael Garabito, asesor de inversiones de Si Group, multinacional del sector y principal compañía europea y española de inversión en capital riesgo, quien



Un momento de la charla-coloquio organizada por la Fundación Campollano.

explicó las distintas fuentes de financiación que existen en el mercado, enmarcándolas en el ciclo de vida de la empresa, y resaltando entre éstas la del capital riesgo, que puede definirse como la toma de participación, con carácter temporal y generalmente minoritaria, en el capital de empresas no coti-

zadas en Bolsa.

El objetivo básico es que con la ayuda del capitalista de inversión, la empresa crezca, su valor en el mercado aumente, y que una vez madurada la inversión, la sociedad de capital riesgo pueda revender dicha participación y obtener una plusvalía.

"Un inversor en fase semilla es una institución de capital riesgo dedicada a financiar nuevas empresas, con una permanencia de 3 a 5 años. Y no es un inversor que se dedique a financiar nuevas empresas que no tengan aspiraciones de crecer", aclaró Kehyaian.

Por su parte, Juan José Jiménez,

catedrático de Organización de Empresas de la Universidad de Castilla-La Mancha, resaltó la fiabilidad que las Sociedades de Capital Riesgo tienen tanto hacia el proyecto empresarial que deciden financiar, como hacia el equipo directivo de dicho proyecto, garantizándose así la independencia de la empresa.

En línea con las nuevas fuentes de financiación, y valorando las ventajas que éstas ofrecen, Juan Ávila González explicó que CCM Corporación, S.A. tuvo su punto de arranque cuando Caja Castilla-La Mancha decidió dar una nueva orientación a su política de participaciones empresariales, con un doble objetivo: conseguir una mejor gestión y control de sus participaciones en empresas, y potenciar este tipo de inversiones que están depurando buenos resultados en términos de desarrollo socioeconómico.

Finalmente, el Consejero de Ciencia y Tecnología de la Junta de Comunidades de Castilla-La Mancha, Isidro Hernández Perlines, anunció el proyecto de la Consejería de poner en contacto emprendedores con sociedades de capital riesgo, con los siete centros de empresas e innovación que se pondrán en marcha en la comunidad de Castilla-La Mancha.

La Consejería de Economía informa sobre el euro y la administración local

□ LT

cha.

FINANCIADAS POR CCM

Estas Jornadas, organizadas en colaboración con las consejerías de Administraciones Públicas y Sanidad, y con el patrocinio de Caja Castilla-La Mancha, tienen como objetivo sensibilizar a los miembros de las corporaciones locales, secretarios municipales y personal al servicio de la Administración Local de municipios menores de 5.000 habitantes, sobre aspectos básicos y prácticos referentes a la moneda única, con la finalidad de que estos conocimientos sean, a su vez, transferidos a los ciudadanos de la región.

PLAN MUNICIPAL SOBRE EL EURO

María Luisa Araújo solicitó también a los responsables municipales la inclusión de este tipo de actuaciones en un Plan Municipal, así como la intervención de éstos en actividades que faciliten la transición a los ciudadanos.

En la clausura de la primera jornada en la provincia de Albacete, la consejera de Economía y Hacienda expuso, en diez puntos, las medidas que se están adoptando desde la Junta de Comunidades de Castilla-La Mancha para dar a conocer la adaptación a la moneda única.

En Munera estuvieron representantes de algunos municipios como Alcadozo, Balazote, Lezuza, Pozohondo, Pozuelo, Salobre o Viveros.

Las dos jornadas siguientes se celebraban el miércoles en Elche de la Sierra, a donde acudieron representantes de dieciséis municipios como Liétor, Molinicos, Nerpio, Yeste, Ontur o Letur, para concluir estas Jornadas en la provincia el jueves en Madrigueras con asistentes de todos los municipios de La Manchuela.

Estas Jornadas se desarrollan desde el pasado mes de junio por toda la comunidad autónoma para organizar un total de dieciséis seminarios en municipios de menos de 5.000

habitantes.

PLAN DE TRANSICIÓN AL EURO

Las Jornadas sobre el Euro para la Administración Local constituyen una de las medidas previstas en el Plan Regional de Transición al Euro, aprobado por la Junta de Comunidades, con el doble objetivo de preparar a la Administración Autónoma y a la sociedad castellano-manchega ante la aparición física del euro, mediante el desarrollo de acciones tanto normativas como informativas. El objetivo final es llegar "con los deberes hechos" a la cita del próximo uno de enero.

Según el presidente de la Federación Española de Hostelería, Pedro Galindo

El turismo en España tocará techo en 10 años, cuando represente el 13% del PIB

AGENCIAS

El presidente de la Federación Española de Hostelería (FEHR), Pedro Galindo, afirmó esta semana en los Cursos de Vera de Comercio de Madrid y la Universidad San Pablo-CEU en La Granja (Segovia), que el sector turístico en España "tocará techo en diez años, cuando represente el 13 por ciento en el PIB nacional, frente al 11,4 por ciento actual". Además, Galindo destacó que cuando esto ocurra, el sector turístico dejará de ser "el motor de empleo que es en la actualidad".

Por otro lado, Galindo propuso una política de "desincentivación" del turismo de sol y playa, "que gasta una media de 8.000 pesetas diarias (48 euros) en favor de un turismo de interior con mayor calidad".

EVOLUCIÓN

Galindo participó en el curso "La Economía Española: Balance y Perspectivas del Actual Ciclo Económico", en el que se analizó la evolución de la economía española en el ciclo económico actual y sus perspectivas de futuro.

La inauguración oficial del curso estuvo presidida por la secretaria de Estado de Presu-



El turismo de sol y playa sólo gasta una media de 8.000 pesetas diarias.

puestos, Elvira Rodríguez; el vicepresidente primero de la Cámara de Madrid, Gerardo Díaz nja (Segovia), Félix Montes y el rector Magnífico del CEU, José Luis Pérez de Ayala.

Por su parte, secretario general de la Asociación de Transportes Colectivos Urbanos y Líneas de Viajeros (ASINTRA), Lorenzo Chacón, dijo que existen 4.446 empresas de transporte por carretera

en España, que crean 108.000 empleos directos".

"Dos de cada tres viajes que se realizan en transporte público se hacen en autobús, cuya principal competencia se encuentra en el transporte en

vehículo particular", dijo Chacón, quien apuntó que el transporte público por carretera es "15 veces más seguro que el particular, ya que tan sólo se cobran dos víctimas cada mil viajeros por kilómetro".

Las petroleras dan por hecho que el precio de las gasolinas se mantendrá este verano

AGENCIAS

Las principales compañías petroleras que operan en España prevén que el precio de las gasolinas se mantendrá durante el verano e, incluso, podría bajar ligeramente, siempre que no influyan factores externos al mercado.

Fuentes de Repsol YPF aseguraron que la evolución natural del sector es que "no hay presiones al alza de los precios de las gasolinas", dado que las compañías ya han almacenado el combustible necesario para el verano.

La segunda petrolera española, CEPSA, con una cuota de mercado del 25 por ciento, afirmó que el mercado internacional de gasolinas está "clara-



Las compañías ya han almacenado combustible para el verano.

mente a la baja", al haber concluido en Estados Unidos la etapa culminante de "stocks" y

consumos.

La misma observación hicieron fuentes de BP, quienes

puntualizaron que esta tendencia general se puede ver alterada fácilmente por factores externos a la evolución del mercado, como asuntos políticos o decisiones procedentes de otros países.

Estas previsiones coinciden con las declaraciones de la directora general de Política Energética, Carmen Becerril, quien apuntó que en el mes de mayo y junio se empezó a apreciar una tendencia bajista en los precios internacionales de la gasolina, lo que se ha reflejado en las recientes bajadas en los precios de venta al público de las gasolinas.

Sin embargo, las tres compañías aseguraron que sí es previsible que el precio del gasóleo empiece a subir a partir del

próximo mes de septiembre, mes en el que se comienza a almacenar este combustible para responder a la demanda que genera el aumento del uso de calefacciones durante el invierno.

Este mismo fenómeno ocurre entre los meses de abril, mayo y junio con las gasolinas, ya que en verano es cuando más se conduce y, por lo tanto, cuando más consumo de estos carburantes se registra.

Un portavoz de Cepsa señaló que la evolución del precio de los gasóleos presenta "incertidumbres", sujetas a la reconstrucción de los "stocks" en los Estados Unidos y al aumento de la demanda en Europa, a punto de entrar en su fase estacional.

Con la Oferta Pública de Adquisición lanzada sobre el grupo Montedison

FIAT trata de recobrar su posición como guía industrial de Italia

AGENCIAS

Con la Oferta Pública de Adquisición (OPA) lanzada esta semana sobre el grupo Montedison, la Fiat de la poderosa familia Agnelli trata de recobrar su tradicional posición de guía de la industria italiana, tras el repliegue que supuso su alianza el pasado año con General Motors (GM). Unida al coloso público francés Electricité de France (EDF), el empresario francopolaco Roman Zaleski y los principales bancos italianos en la nueva sociedad Italenergia (de la que posee el 40 por ciento), Fiat se dispone a controlar Montedison y su joya más preciada, la sociedad de energía eléctrica Edison.

Pero el camino para hacerse con este importante conglomerado, con actividades en el campo energético, químico, de los seguros, la construcción naval, el acero y la transformación agropecuaria, no ha sido el del pacto amistoso, sino el de la OPA hostil.

El asalto a Montedison, que emplea a 33.000 personas en una treintena de países, con una facturación de 14.300 millones de euros en el 2000, desborda las barreras de un estricto pulso empresarial para convertirse en un acto de reafirmación de poder.

El enemigo a batir es Mediobanca, la entidad financiera de negocios milanés que ha regido los destinos industriales de Italia, incluidos los de Fiat, en el último medio siglo, de la mano del misterioso banquero fallecido el año pasado, Enrico Cuccia.

A sus 80 años, "el Avvocato" Giovanni Agnelli, parece haber descubierto el placer de la venganza frente a viejos y nuevos adversarios reunidos ahora en Mediobanca, con quien los propietarios de Fiat rompieron sus privilegiados lazos hace ocho años.

En el banco de negocios milanés está su viejo aliado y gestor durante muchos años de Fiat, Cesare Romiti, hoy al frente del grupo editor del principal diario italiano "Corriere della Sera" -también en el punto de mira de la familia Agnelli- y el nuevo baluarte de la sociedad financiera, Vincenzo Maranghi.

La pugna se prevé larga y enconada, pese a la ventaja de partida que esgrimen los "asaltantes", con el control de una cuota de más del 48 por ciento, según informó el grupo turinés al dar a conocer hoy el precio de 2,82 euros por acción fijado en la OPA sobre Montedison.

Maranghi, ajeno a la regla que prescribe a los accionistas

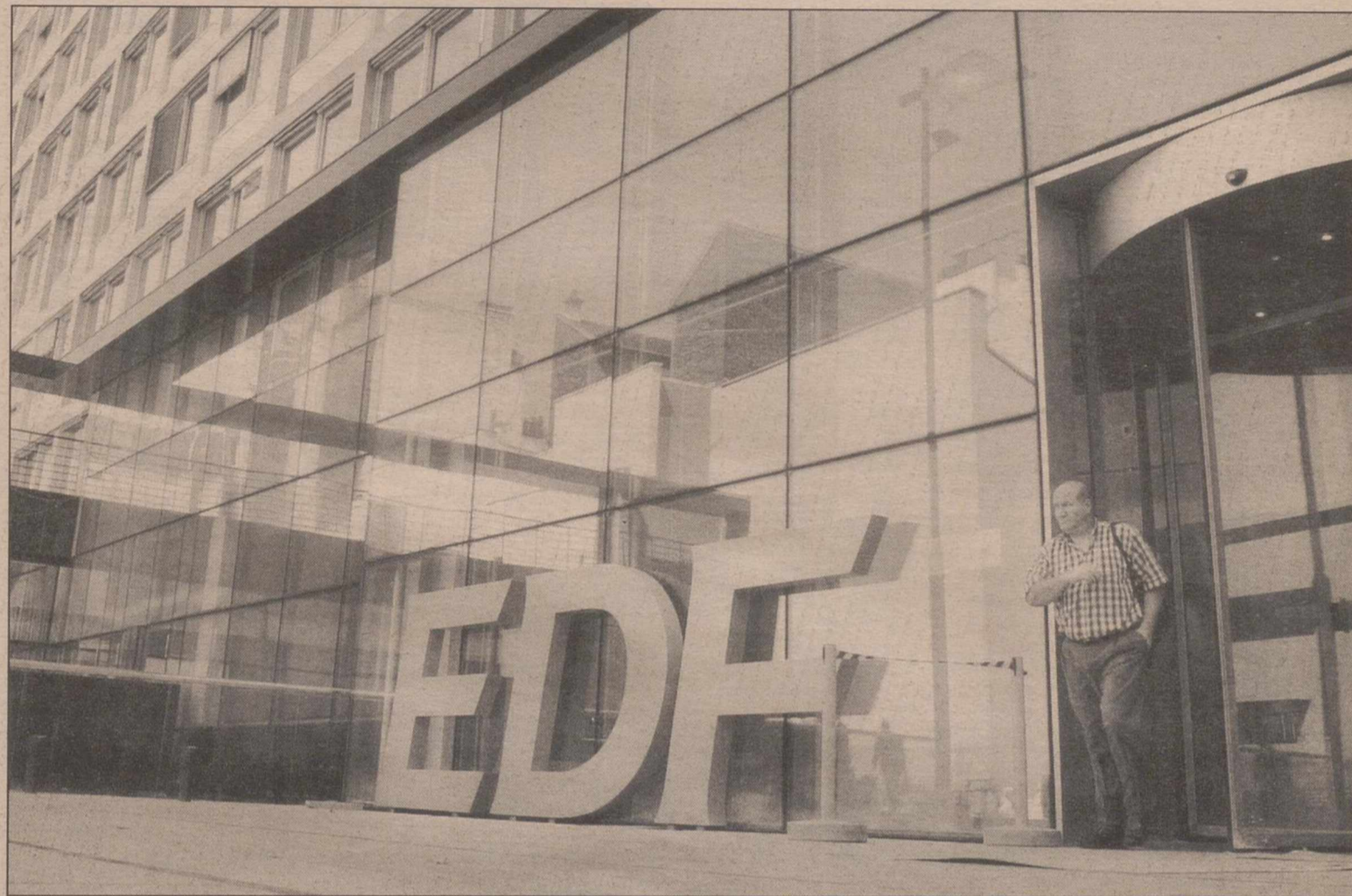

Fiat se dispone a controlar Montedison y su joya más preciada, la sociedad de energía eléctrica Edison.

EFE

bajo OPA a no mover piezas, se apresuró a poner a la venta algunas "joyas" de la familia Montedison, como el grupo asegurador Fondaria a la empresa del mismo ramo Sai por 1.400 millones de euros.

La guerra sobre Montedison es ya un hecho consumado del que pretende mantenerse al margen el Gobierno italiano que preside Silvio Berlusconi.

"El Ejecutivo es neutral", se apresuró a remarcar el vicepresidente Gianfranco Fini, aunque sin dejar de señalar que el socio mayoritario de la empresa que ha lanzado la OPA es italiano, "lo que garantiza los intereses estratégicos nacionales".

Más allá de las posiciones de rigor, el Gobierno estaba al corriente de la operación por boca del senador vitalicio Giovanni Agnelli que, según trascendió hoy en medios financieros, se lo comunicó personalmente a Berlusconi.

Y es que el poder aparentemente en declive de la saga más poderosa de la Italia moderna ha vuelto a resurgir en los últimos tiempos con operaciones a uno y otro lado de la escena pública.

Al propio patrón de Fiat se le atribuye, nada más y nada menos, el reciente nombramiento del independiente y "embajador" de la casa turinesa en el mundo, Renato Ruggiero, como ministro de Exteriores de un Gobierno para cuya formación Berlusconi contaba con una mayoría absoluta aplastante. Los comentaristas más críticos, que vieron hace más de un año en la alianza con el coloso mundial del automóvil GM el principio del ocaso de los Agnelli, deben volver ahora sobre sus pasos con su irrupción en el estratégico campo de la energía eléctrica.

El Banco Central Europeo lanza una campaña informativa para familiarizar al público con el euro

Cuando faltan poco más de 200 días para la introducción de la moneda única, el Banco Central Europeo (BCE) y los bancos centrales de los doce países del euro han lanzado una amplia campaña informativa para familiarizar al público con esta moneda.

El BCE pretende que los medios de comunicación asuman gran parte de la tarea de explicar al público, no sólo la apariencia y elementos de seguridad de los billetes y monedas de euro, sino también los pasos que se darán en la transición hacia la nueva moneda, que será de curso legal a partir del 1 de enero de 2002.

El BCE ha enviado cerca de dos mil dossiers de prensa a medios seleccionados para apoyar la

campaña y abierto una página en Internet (www.Euro.Ecb.Int), además de repartir información en CD-ROM y material escrito.

La entidad y los doce bancos centrales se han dirigido también en su "plan de colaboración" a comercios, bancos, empresas turísticas de viajes, instituciones públicas, asociaciones empresariales y centros docentes para lograr su apoyo en la divulgación de información, tanto en los países de la eurozona como fuera de ella.

El plan de colaboración está abierto a todas las organizaciones que deseen apoyarlo y convertirse en colaborador oficial de la Campaña de Información Euro 2002, cuya coordinación en cada país corresponderá al banco central.

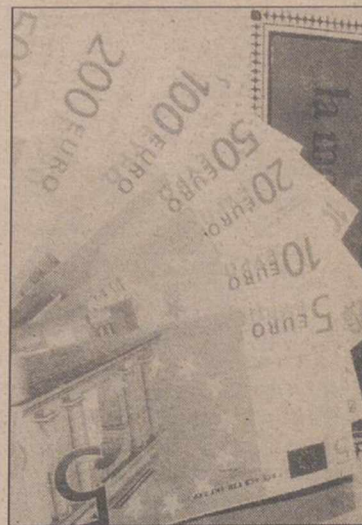

Llega el euro.

Según los datos facilitados por Ahorro Corporación

Los fondos terminaron el primer semestre con unas pérdidas de 1,06 billones de pesetas

AGENCIAS

Los fondos de inversión terminaron el primer semestre del año con un patrimonio de 29,5 billones de pesetas, tras perder 1,06 billones, perjudicados principalmente por la "debilidad generalizada" de las bolsas durante la mayor parte de los meses transcurridos desde que comenzó el ejercicio.

Según los datos facilitados la pasada semana por Ahorro Corporación, la caída de los valores que componen las carteras de los fondos provocaron al sector una pérdida de 445.000 millones de pesetas, mientras que los 655.000 millones restantes correspondieron a la mayor cuantía de salida que de entrada de nuevos ahorros.

El primer semestre del año en el sector de fondos de inversión se caracterizó por registrar fuertes altibajos, pues pasó de acumular en febrero la mayor caída mensual de su historia, 944.000 millones de pesetas, a ganar en abril casi 400.000 millones.

Estas fuertes oscilaciones coincidieron con meses muy volátiles en las bolsas, tanto al alza como a la baja, circunstancia que también se produjo en junio, cuando los fondos perdieron 313.000 millones después de que fuera un mes acia-

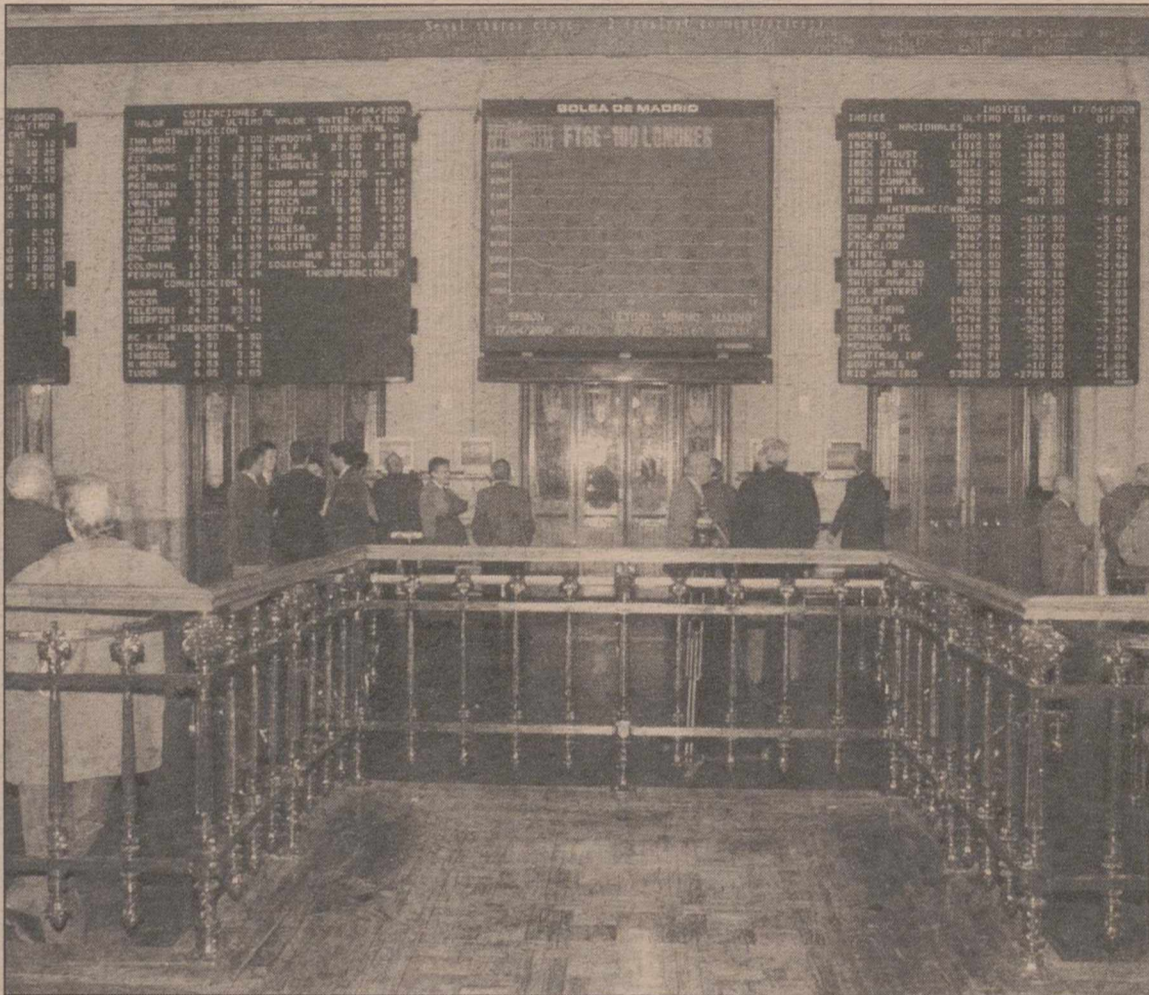

Los fondos mixtos de renta variable y de renta fija tampoco lograron esquivar las caídas.

go para las acciones.

De hecho, los productos que

invierten en bolsa acumularon

ese mes una rentabilidad nega-

tiva del 5,5 por ciento, hasta

elegir sus pérdidas en el pri-

mer semestre al 9,9 por ciento.

Los fondos mixtos de renta variable y de renta fija tampoco lograron esquivar las caídas y en los seis meses descendieron el 3,4 y el 0,5 por ciento, respectivamente, mientras que los de bonos subieron el 1,5 por ciento y los Fondos de Inversión en Activos del Mercado Monetario (FIAMM) ascendieron el 1,9 por ciento.

Estos resultados, unidos a la "reactivación" de los productos más conservadores en detrimento de los más arriesgados, hizo que los Fondos de Inversión Mobiliaria (FIM) de bolsa fueran los más perjudicados del semestre, con una caída de 771.000 millones.

Por el contrario, el producto estrella hasta junio fueron los FIAMM, cuyo patrimonio ascendió en 631.000 millones de pesetas.

Según Ahorro Corporación, estas cifras demuestran "la profunda dependencia de las bolsas existente en el sector, que hace que los fondos oscilen al antojo de las cotizaciones de renta variable".

Además de la incertidumbre bursátil, la gestora citó a la campaña de recaudación de la renta y a la cercanía de las vacaciones como dos motivos que invitan a los ahorradores a mantenerse al margen de realizar nuevas inversiones.

El grupo empresarial ENCE invertirá 140.000 millones de pesetas hasta el 2004

AGENCIAS

El Grupo Empresarial Ence ha desarrollado un plan de inversiones para el periodo 2001-2004 por valor de 139.763 millones de pesetas, que se destinarán al crecimiento de su base forestal, a la diversificación de productos y a la diversificación geográfica. Así lo anunció esta semana el presidente de la Sociedad Estatal de Participaciones Industriales (SEPI), Pedro Ferreras, en la presentación ante los analistas de la OPV institucional por el 32,01 por ciento del capital de la compañía, con lo que se cierra el último capítulo de la privatización de la papelera, la mayor empresa forestal de la Península Ibérica. La partida



La OPV busca colocar el 32% de Ence entre inversores institucionales.

más importante se hará a la diversificación geográfica, que tendrá un monto de 83.193

millones de pesetas y que se destinará principalmente a la terminal logística de Bopicuá,

en Uruguay, donde se transformarán las maderas de eucalipto en tarima flotante, tablero alistonado y rodapiés y cuyo inicio de explotación se producirá en septiembre del próximo año. También a la expansión de la base forestal, así como a la optimización de las fábricas de celulosa, la ampliación de la capacidad de la fábrica de Navia y la continuación de los proyectos de investigación tecnológica, Ence destinará 44.258 millones de pesetas hasta el 2004.

En cuanto a la diversificación en productos, sobre todo al desarrollo en profundidad del área de maderas, la inversión ascenderá a 12.312 millones de pesetas.

El Grupo Empresarial Ence,

que también es el mayor productor de eucalipto de Europa y el segundo del mundo, además de ser la empresa líder en la Península Ibérica de generación de electricidad por biomasa, tiene asegurada la permanencia del núcleo estable de la compañía -integrado por Caixa de Galicia, Banco Zaragozano y Bankinter- hasta el primero de enero de 2005, que tienen el 25 por ciento del capital.

Además están garantizados hasta ese horizonte y con un importe solidario de 1.000 millones de pesetas los compromisos de que la sede social de la compañía se mantenga en España, la continuidad de la actividad forestal y las plantas de celulosa y el mantenimiento de la plantilla fija.

MERCADO CONTINUO

Contratación en Euros

Valor	Ant.	Ult.	Pesetas	Dif./S.	Dif./S. %	Max/S.	Min./S.	Vol./S.	Nom	Valor	Ant.	Ult.	Pesetas	Dif./S.	Dif./S. %	Max/S.	Min./S.	Vol./S.
ABENGOA	32,83	33,40	5.557	+0,57	+1,74	34,3	33,00	54.618	0,60	FILO	1,28	1,26	210	-0,02	-1,56	1,30	1,24	53.674
ACY FOR.AZC	6,8	7,00	1.165	+0,20	+2,94	7	0,00	14.399	0,60	FILO B	1,38	1,38	230	=	+0,00	1,38	0,00	5.776
ACCIONA	44	43,50	7.238	-0,50	-1,14	44,65	43,00	599.344	0,30	FUNESPANA	5,27	5,44	905	+0,17	+3,23	6,00	5,31	121.805
ACERIALIA	12,81	13,27	2.206	+0,46	+3,59	13,64	12,81	2.114.574	1,00	GAS NATURAL	18,94	19,65	3.269	+0,71	+3,75	19,95	18,75	3.368.838
ACERINOX	32,8	31,80	5.291	-1,00	-3,05	33,89	31,52	2.085.754	0,17	GEINVERSION	0,22	0,21	35	-0,01	-4,55	0,22	0,20	165.009
ACESA	10,74	10,84	1.804	+0,10	+0,93	10,99	10,74	1.946.928	2,40	GLOBAL STEEL	1,37	1,37	228	=	+0,00	1,39	1,27	38.873
ACS	32,24	31,24	5.198	-1,00	-3,10	32,8	31,24	932.460	3,01	HEINEKEN	6,13	6,08	1.012	-0,05	-0,82	6,24	6,03	17.703
ADOLFO DGUEZ	8,3	8,25	1.373	-0,05	-0,60	8,47	8,05	29.538	2,00	HID.CANTABR.	26,50	24,85	4.135	-1,65	-6,23	25,94	24,61	9.656
AG.BARCELONA	16,27	16,43	2.734	+0,16	+0,98	16,5	16,07	424.618	3,01	IBERDROLA	14,83	14,70	2.446	-0,13	-0,88	0,00	0,00	12.210.367
ALDEASA	24,47	23,95	3.985	-0,52	-2,13	24,5	23,76	92.189	0,78	IBERIA	1,19	1,14	190	-0,05	-4,20	6,94	1,13	8.421.285
ALTADIS	16,84	16,30	2.712	-0,54	-3,21	16,72	16,06	7.720.821	0,60	IBERPAPEL	10,90	11,00	1.830	+0,10	+0,92	11,45	10,45	52.705
AMADEUS	7,15	7,36	1.225	+0,21	+2,94	7,68	7,30	8.669.350	2,50	IBERPASTAS	8,28	8,41	1.399	+0,13	+1,57	9,00	8,41	27.580
AMPER	6,32	6,25	1.040	-0,07	-1,11	6,46	6,10	128.591	0,15	INDITEX	18,85	18,50	3.078	-0,35	-1,86	19,20	18,07	9.926.416
ARAGONESAS	4,6	4,53	754	-0,07	-1,52	4,61	4,40	39.802	1,86	INDO	2,71	2,74	456	+0,03	+1,11	2,75	0,00	5.959
ASTURIA.ZINC	13,41	13,49	2.245	+0,08	+0,60	13,5	13,41	19.108	1,50	INDRA	10,33	9,31	1.549	-1,02	-9,87	10,60	9,25	4.782.707
AUREA	20,58	21,90	3.644	+1,32	+6,41	22,05	20,41	821.314	1,86	INM.BAMI	2,78	2,80	466	+0,02	+0,72	2,80	2,73	134.890
AVANZIT	12,99	12,85	2.138	-0,14	-1,08	13,00	12,55	78.022	3,01	INM.ZABALBUR	10,80	10,80	1.797	=	+0,00	0,00	0,00	0
EBRO.PULEVA	13,26	13,10	2.180	-0,16	-1,21	13,75	12,80	1.077.181	3,01	JAZZTEL	7,06	6,60	1.098	-0,46	-6,52	7,85	7,00	2.267.812
AZKAR	6,89	6,62	1.101	-0,27	-3,92	7	6,49	70.787	3,01	KOIPE	20,33	20,00	3.328	-0,33	-1,62	21,90	0,00	42.059
AZKOYEN	7,4	8,00	1.331	+0,60	+8,11	8,25	7,40	348.560	3,01	LA SEDA B. B	2,68	2,60	433	-0,08	-2,99	2,79	2,48	187.262
B.ANDALUCIA	35,85	35,90	5.973	+0,05	+0,14	36,00	35,80	12.624	1,50	LINGOTES	3,64	3,65	607	+0,01	+0,27	3,81	0,00	2.840
B.ATLANTICO	36,4	36,40	6.056	=	+0,00	36,80	36,35	329	0,60	LOGISTA	13,95	13,75	2.288	-0,20	-1,43	14,20	13,62	442.080
B.CASTILLA	12	11,71	1.948	-0,29	-2,42	12,00	11,71	3.103	1,50	MAPFRE VIDA	32,60	32,60	5.424	=	+0,00	32,60	31,50	1.530
B.CTO.BALEAR	12,5	12,50	2.080	=	+0,00	12,85	12,36	1.230	1,00	MECALUX	7,15	7,10	1.181	-0,05	-0,70	7,19	6,90	115.425
B.ESFINGE	1,66	1,66	276	=	+0,00	1,66	0,00	7.628	1,50	METROVACESA	16,80	16,20	2.695	-0,60	-3,57	16,89	16,00	295.483
B.GALICIA	13,75	13,70	2.279	-0,05	-0,36	14,00	13,70	899	3,01	MIA	27,82	27,55	4.584	-0,27	-0,97	27,83	27,50	570
B.GUIPUZCO.P	17	17,00	2.829	=	+0,00	0,00	0,00	0	2,75	MIQUEL COSTA	34,50	34,70	5.774	+0,20	+0,58	36,00	34,00	13.212
B.GUIPUZCOAN	18	18,05	3.003	+0,05	+0,28	18,05	17,79	16.318	1,00	N.MONTANA	0,29	0,29	48	=	+0,00	0,29	0,28	134.071
B.PASTOR	46,1	45,61	7.589	-0,49	-1,06	46,48	45,52	19.149	2,10	NH.HOTELES	13,97	12,55	2.088	-1,42	-10,16	14,00	12,52	6.123.139
B.POPULAR	40,98	40,20	6.689	-0,78	-1,90	42,10	40,20	2.540.118	1,00	NICOL.CORREA	2,80	2,78	463	-0,02	-0,71	2,89	2,70	17.343
B.SANT.CENT.HISP.	10,7	9,91	1.649	-0,79	-7,38	11,20	9,91	105.186.062	0,60	OBR H. LAIN	6,30	6,41	1.067	+0,11	+1,75	6,64	6,25	959.797
B.VALENCIA	8,97	8,97	1.492	=	+0,00	9,10	8,93	101.262	6,01	OMSA	6,65	6,50	1.082	-0,15	-2,26	6,65	0,00	3.999
B.VASCONIA	8,03	8,01	1.333	-0,02	-0,25	8,10	8,00	1.559	0,25	PA.REUNIDOS	3,97	3,90	649	-0,07	-1,76	4,00	3,90	333.357
B.ZARAGOZANO	8,32	8,31	1.383	-0,01	-0,12	8,60	8,27	62.853	3,00	PATERNINA	6,80	7,00	1.165	+0,20	+2,94	7,00	0,00	634
BANESTO	13,87	13,84	2.303	-0,03	-0,22	14,07	13,81	91.990	6,00	PESCANOVA	15,43	14,69	2.444	-0,74	-4,80	15,75	14,56	91.512
BANKINTER	39,5	37,70	6.273	-1,80	-4,56	40,00	37,70	1.070.524	3,00	PICKING PACK	2,08	1,75	291	-0,33	-15,87	2,13	1,74	6.137.884
BARON DE LEY	22,8	23,00	3.827	+0,20	+0,88	23,00	21,11	26.669	0,96	PORTLAND V.	25,70	27,03	4.497	+1,33	+5,18	27,40	25,55	228.048
BAYER A.G.	44,01	46,50	7.737	+2,49	+5,66	47,00	45,70	1.116	0,10	PRISA	12,60	11,85	1.972	-0,75	-5,95	13,13	11,85	2.907.093
BBVA	15,28	14,35	2.388	-0,93	-6,09	15,82	14,06	69.303.041	0,60	PROSEGUR	15,25	14,00	2.329	-1,25	-8,20	15,69	13,70	1.303.179
BEFESA	13,7	13,49	2.245	-0,21	-1,53	13,75	13,00	4.385	2,00	RED ELECTRI.	10,55	10,21	1.699	-0,34	-3,22	10,70	10,21	643.450
BO.RIOJANAS	9,31	9,44	1.571	+0,13	+1,40	9,70	8,92	72.121	3,23	RENO M.S/A	1,59	1,57	261	-0,02	-1,26	1,60	1,55	19.697
BO.Y.BEBIDAS	10,28	11,00	1.830	+0,72	+7,00	11,00	10,25	25.819	1,00	REPSOL	19,50	19,03	3.166	-0,47	-2,41	19,70	18,77	23.106.198
C.A.F.	27,01	30,00	4.992	+2,99	+11,07	31,50	25,70	109.077	0,60	SNIACE	0,92	0,89	148	-0,03	-3,26	0,93	0,89	452.099
C.VALE	14,75	14,26	2.373	-0,49	-3,32	16,15	0,00	5.760	2,00	SOGECABLE	23,74	22,91	3.812	-0,83	-3,50	24,18	22,65	1.111.401
CAMPOFRO	12,1	12,27	2.042	+0,17	+1,40	12,35	11,90	43.847	0,60	SOL MELIA	10,46	10,08	1.677	-0,38	-3,63	10,44	10,01	2.237.180
CARREFOUR	15,80	14,46	2.406	-1,34	-8,48	16,40	14,43	1.346.721	6,01	SOS ARANA	8,38	8,38	1.394	=	+0,00	8,40	8,26	43.118
CATALANA OC.	20,5	20,80	3.461	+0,30	+1,46	20,90	20,20	22.913	0,60	SOTOGRADE	2,75	2,65	441	-0,10	-3,64	2,84	0,00	10.900
CEM.PORTLAND	28,5	29,20	4.858	+0,70	+2,46	29,35	28,00	45.353	0,60	SUPERDIPLO	24,51	24,02	3.997	-0,49	-2,00	24,51	24,02	4.500
CEPSA	13,12	12,30	2.047	-0,82	-6,25	13,27	12,30	388.139	3,01	TAFISA	7,23	7,50	1.248	+0,27	+3,73	7,50	7,47	4.031
COLONIAL	13,84	13,36	2.223	-0,48	-3,47	13,61	13,26	144.193	3,01	TAVEX ALGOD.	2,82	2,77	461	-0,05	-1,77	3,06	2,77	496.495
CORP.FIALBA	25,00	24,25	4.035	-0,75	-3,00	25,75	24,10	311.687	1,00	TECNOCOM	7,75	6,77	1.126	-0,98	-12,65	7,75	6,77	87.652
CORP.MAPFRE	24,69	23,85	3.968	-0,84	-3,40	25,05	23,67	284.052	1,00	TELEFONICA	14,56	14,01	2.331	-0,55	-3,78	15,37	13,86	157.022.247
CORTEFIEL	16,60	16,60	2.762	=	+0,00	17,40	16,32	294.953	0,03	TELEPIZZA	2,20	2,02	336	-0,18	-8,18	2,25	2,02	1.873.659
CRISTALERIA	59,05	58,50	9.734	-0,55	-0,93	59,45	58,35	16.318	2,00	TERRA-LYCOS	8,65	8,28	1.378	-0,37	-4,28	9,17	8,20	9.374.576
D.FELGUERA	7,40	7,16	1.191	-0,24	-3,24	7,40	7,15	14.949	0,60	TESTA INM.	8,55	8,27	1.376	-0,28	-3,27	8,65	8,27	9.426
DINAMIA	13,19	13,15	2.188	-0,04	-0,30	13,40	13,00	49.480	0,05	TPI PAG. AMAR.	5,60	5,13	854	-0,47	-8,39	5,69	5,10	3.066.891
DOGI	6,91	6,71	1.116	-0,20	-2,89	6,94	6,71	34.094	0,45	TUBACEX	1,21	1,19	198	-0,02	-1,65	1,23	1,19	2.399.370
DRAGADOS	14,85	15,01	2.497	+0,16	+1,08	15,39	14,55	2.405.932	3,01	TUDOR	4,25	4,22	702	-0,03	-0,71	4,25	0,00	805
EADS NV	21,6																	

LOS 10 QUE MAS SUBEN EN EL AÑO				LOS 10 QUE MAS BAJAN EN EL AÑO			
Valor	Ult.AñoAnt	Ult-UltAn	Ult-UltAn(%)	Valor	Ult.AñoAnt	Ult-UltAn	Ult-UltAn(%)
SAINT GOBAIN	27,51	30,99	112,65	JAZZTEL	12,90	-6,30	-48,84
ESPAÑOL ZINC	1,17	0,89	76,07	PICKING PACK	3,41	-1,66	-48,68
ADOLFO GUEZ	4,70	3,55	75,53	PRISA	17,60	-5,75	-32,67
TAVEX ALGOD.	1,81	0,96	53,04	TELF.MOVILES	11,00	-3,56	-32,36
OHL	4,22	2,19	51,90	RECOLETOS	7,49	-2,38	-31,78
C.A.F.	20,00	10,00	50,00	TERRA	11,60	-3,32	-28,62
DOGI	4,50	2,21	49,11	SNIACE	1,19	-0,30	-25,21
ACERALIA	9,01	4,26	47,28	TESTA INM.	11,00	-2,73	-24,82
PESCANOVA	10,00	4,69	46,90	TELEFONICA	17,60	-3,59	-20,40
EUROPISTAS	3,95	1,85	46,84	TELEPIZZA	2,52	-0,50	-19,84

LOS 10 MAS NEGOCIADOS EN EL AÑO			LOS 10 MAS ACTIVOS EN LA SEMANA		
Valor	Títulos Año	MedDíaTitAño	Intermediario	Nº Títulos	V. Efect.(m)
TELEFONICA	4.188.948.681	32.222.682	BSCH (A)	140.333.999	2.251.981
BSCH	2.185.776.843	16.813.668	Morgan Stanley	131.020.940	2.205.878
BBVA	1.728.856.923	13.298.899	BBVA Bolsa (A)	137.933.737	2.193.147
REPSOL YPF	927.071.751	7.131.321	Merrill Lynch	116.035.996	1.892.313
IBERIA	903.155.836	13.894.705	A.C.F. (A)	110.364.417	1.815.172
ENDESA	811.560.826	6.242.776	Eurosafei	109.152.627	1.814.388
TERRA	686.068.925	5.277.453	SG Securities (A)	108.430.314	1.808.736
IBERDROLA	547.773.300	4.213.641	Caja Madrid Bolsa (A)	108.313.707	1.803.169
INDITEX	402.877.801	12.589.931	Benito y Monjardin (A)	107.478.716	1.796.213
ALTADIS	257.017.449	1.977.057	SBC Warburg Securities	106.821.394	1.788.260

MERCADO DE DIVISAS

	Peseta	Marco	Dolar	Euro	Franco F.	Libra E.	100 Liras	Franco S.	Yen
Peseta		85,0718	196,5200	166,3860	25,3680	277,2700	0,0859	109,5140	1,5628
Marco	0,0118		2,3110	1,9558	0,2982	3,2592	0,0010	1,2873	0,0184
Dolar	0,0051	0,4327		0,8468	0,1291	1,4108	0,0004	0,5573	0,0079
Euro	166,386	1,9558	1,1809		6,5596	1,6661	0,0005	0,6582	0,0094
Franco F.	0,0394	3,3535	7,7468	6,5596		10,9299	0,0034	4,3170	0,0616
Libra E.	0,0036	0,3068	0,7088	0,6002	0,0915		0,0003	0,3950	0,0056
100 Liras	11,6414	990,3586	2,287,7765	0,0005	295,3201	3,227,8231		1,274,9010	18,1932
Franco S.	0,0091	0,7768	1,7945	1,5193	0,2316	2,5318	0,0008		0,0143
Yen	0,6399	54,4355	125,7900	106,5000	16,2324	177,4187	0,0550	70,0755	

INDICES GENERALES Y SECTORIALES NACIONALES

Nombre	Anterior	Ultimo	Dif.%S	Dif./S	Nombre	Anterior	Ultimo	Dif.%S	Dif./S
MADRID	861,33	829,04	-3,75%	-32,29	ALIMENT.	506,00	495,75	-2,03%	
IBEX 35	8.878,40	8.501,90	-4,24%	-376,50	BANCOS	1.323,87	1.245,19	-5,94%	
IBEXFINAN.	10.072,80	9.459,10	-6,09%	-613,70	COMUNI.	1.056,87	1.011,17	-4,32%	
IBEXUTILI.	17.143,70	16.667,40	-2,78%	-476,30	CONSTR.	1.250,20	1.251,96	0,14%	
IBEXINDUST.	5.509,80	5.384,00	-2,28%	-125,80	ELECT.	942,61	944,45	0,20%	
IBEX COMPLE.	6.833,60	6.815,00	-0,27%	-18,60	INVERSI.	772,73	750,67	-2,85%	
BILBAO	1.539,63	1.501,90	-2,45%	-37,73	PETROLEO	755,59	734,84	-2,75%	
VALENCIA	708,88	692,32	-2,34%	-16,56	METAL	380,03	385,27	1,38%	
BARCELONA	760,53	742,22	-2,41%	-18,31	SERVICIOS	135,58	127,85	-5,70%	
FTSE LATIBEX		927,30			N.TECNOLO.		37,47		

INDICES INTERNACIONALES MAS IMPORTANTES

Nombre	Anterior	Ultimo	Dif.%S	Dif./S	Nombre	Anterior	Ultimo	Dif.%S	Dif./S
DOW JONES	10.502,40	10.252,80	-2,38%	-249,6	EUROTOP 300	1.397,17	1.350,71	-3,33%	-46,46
S&P 500	1.224,38	1.192,51	-2,60%	-31,87	NASDAQ COMP.	2.159,67	2.009,90	-6,93%	-149,77
FTSE-100	5.642,50	5.479,20	-2,89%	-163,3	NASDAQ 100	1.832,75	1.678,48	-8,42%	-154,27
CAC40 PAR.	5.225,33	4.999,36	-4,32%	-225,97	MIB 30	37.071,00	36.704,00	-0,99%	-367
DAX XETRA	6.058,38	5.855,50	-3,35%	-202,88	MOSCU RTS	216,11	212,74	-1,56%	-3,37
MIBTEL	26.137,00	25.894,00	-0,93%	-243	BOVESPA	14.559,40	13.997,40	-3,86%	-562
SWISS MARKET	7.240,20	6.971,90	-3,71%	-268,3	MERVAL	402,25	365,16	-9,22%	-37,09
NIKKEI	12.969,00	12.306,00	-5,11%	-663	MEXICO IPC	6.666,17	6.727,63	0,92%	61,46
HANGSENG	12.827,80	12.999,40	1,34%	171,6	SANTIAGO IGP	5.370,41	5.435,86	1,22%	65,45
SWISS PERFO.	5.006,54	4.837,37	-3,38%	-169,17	LIMAIG	1.347,00	1.324,06	-1,70%	-22,94
LISBOA BVL30	3.819,67	3.754,87	-1,70%	-64,8	CARACAS IG	#N/A	#N/A	#N/A	#N/A
EUROTOP 100	3.168,24	3.056,49	-3,53%	-111,75	BOGOTA IG	880,98	883,97	0,34%	2,992

PROXIMOS PAGOS DE DIVIDENDOS

Nombre	Concepto	Div Año	Div Ejer	Ejerc	Bruto	Neto	F.Pago
GRUCYCSA	Unico	1	1	2000	0,18	0,15	6-10-01
U.EUROPEA	Complem.	1	1	2000	0,38	0,31	6-10-01
IBERPAPEL	Complem.	1	1	2000	0,18	0,15	6-10-01
BANKINTER	A Cuenta	1	1	2001	0,21	0,17	7-10-01
RENFLA	Unico	1	1	2000	0,34	0,28	9-10-01

AMPLIACIONES DE CAPITAL EN CURSO

Nombre	Nuevas	Antiguas	Inic Amp	Fin Amp	P Título	Desembolso	Técnic Act
ZARDOYA OTIS	1	10	3/7/01	22/7/01	100	0	1
VICTORIA VAL	100	837	9/7/01	9/7/01	100	0,09	0
INFIPER VAL	100	837	9/7/01	9/7/01	100	0	0

IGBM: INDICE GENERAL DE LA BOLSA DE MADRID

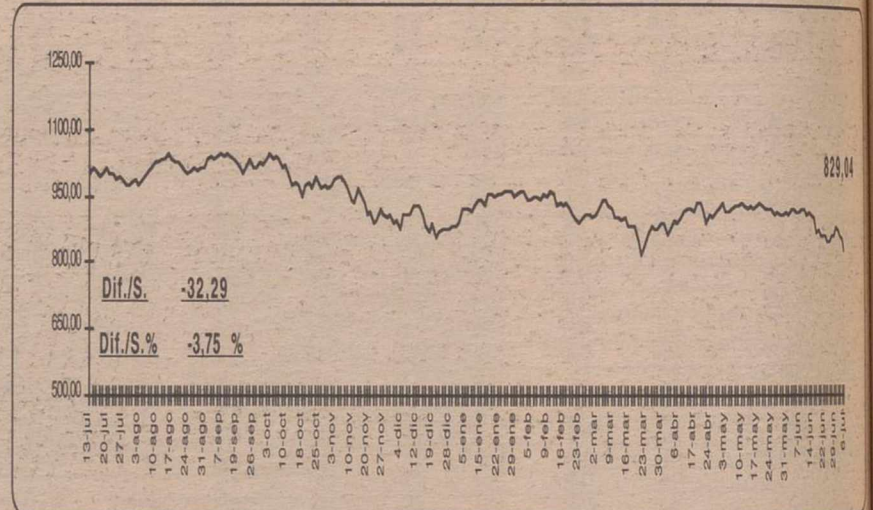

POTENCIAL DE APRECIACION DE LOS VALORES DEL IBEX 35

Revisión del 19/05/2000	Pre.Obj.	Potencial	Valor	Ultimo	Pre.Obj.	Potencial
ACCIONA	43,5	+17,24%	GRUPO PRISA	11,85	17,70	+49,37%
ACERALIA	13,27	+72,57%	HID.CANTABR.**	24,85	19,26	-22,48%
ACERINOX	31,8	+38,36%	IBERDROLA	14,70	18,36	+24,90%
ACESA	10,84	+18,08%	IBEX 35	8.502	11.600	+36,44%
ACS	31,24	+17,96%	INDRA	9,31	13,50	+45,01%
ALTADIS	16,3	+21,96%	NH HOTELES	12,55	16,26	+29,56%
AMADEUS	7,36	+53,53%	CARREFOUR	14,46	13,50	-6,64%
B.POPULAR	40,2	+6,97%	REE	10,21	19,00	+86,09%
BANKINTER	37,7	+3,45%	REPSOL	19,03	21,50	+12,98%
BBVA	14,35	+35,89%	SOGECABLE	22,91	37,00	+61,50%
BSCH	9,91	+36,23%	SOL MELIA	10,08	15,35	+52,20%
CORP.FIALBA	24,25	+42,27%	TELE.MOVILES	7,44	12,00	+61,29%
DRAGADOS	15,01	+3,93%	TELEFONICA	14,01	27,00	+92,72%
ENDESA	18,65	+44,77%	TELEPIZZA	2,02	2,50	+23,76%
FCC	22,65	+21,72%	TERRA	8,28	26,00	+214,01%
FERROVIAL	19,20	+11,98%	TPI*	5,13	10,00	+94,93%
G.PICKING PACK	1,75	+46,29%	UNION FENOSA	20,98	28,00	+33,46%
GAS NATURAL	19,65	+45,55%	ZELTIA*	10,30	12,00	+16,50%

Fuente:Beta Capital. Los precios objetivos están sujetos a cambios según las circunstancias del mercado.

(*) Compañía aún sin cobertura. Precios objetivos iguales al precio de cierre (**) Precio Objetivo por valoración fundamental. No considera posibles OPAs

MATERIAS PRIMAS

Nombre	Ultimo	Compra	Venta
Aluminio 3M LME	1.453,00	1.444,00	1.458,00
Aluminio LME	1.425,60	0,00	0,00
HOME HEATING OIL	0,73	0,72	0,73
NATURAL GAS	3,20	3,12	3,20
Oro	260,45	266,80	267,30
Paladio	575,00	575,00	590,00
PETROLEO BRENT 1 MES	26,19	25,78	26,29
Plata	4,24	4,24	4,26
Platino	547,50	547,50	555,50
Zinc 3M LME	887,00	886,00	889,00
Zinc LME	865,50	865,50	865,50

Página realizada por Invercapital Mancha S.L. Representante para Castilla-La Mancha de Beta Capital S.V.B.S.A.



OFICINAS: C/ ROSARIO, 6, 3ª PLANTA "EDIFICIO TOSCANA"
 TELF: 967 52 40 45 FAX: 967 52 40 56
 607 932 030 ... 619 723 720
 e-mail:invercapital@betalbacete.com www.betalbacete.com

• INVERSIONES EN BOLSA
 • FUTUROS Y OPCIONES
 • ANALISIS DIARIO, GRATUITO, VIA E-MAIL
 Realice sus operaciones financieras con rapidez y eficacia

FONDOS DE INVERSION

Nombre	Fondo	V.Liq.Ul	Patrim.(M)	Participes	%Ayer	%Año	Fecha	Nombre	Fondo	V.Liq.Ul	Patrim.(M)	Participes	%Ayer	%Año	Fecha
AB ASESORES GESTION FONDOS								DEUTSCHE BANK GESTION							
A.B.FIVA	FIM	17,08	100,35	3.929	-0,13	-1,16	5/7/01	DB DINER II	FIAMM	0,00	0,00	0	0,00	0,00	0/1/00
A.B.AHORRO	FIM	16,57	240,53	4.343	-0,08	1,91	5/7/01	DB DINER	FIAMM	0,00	0,00	0	0,00	0,00	0/1/00
A.B.BOLSA	FIM	22,66	135,04	7.586	-1,10	-2,58	5/7/01	DB MIXTA II	FIM	19,37	68,52	3.526	-0,51	-5,41	3/7/01
A.B.BOLSAPLU	FIM	23,55	298,73	5.730	-0,36	-9,81	5/7/01	EUROPABOLSA	FIM	10,53	277,16	7.725	-1,21	-13,54	3/7/01
EURO ACCIONE	FIM	9,03	178,82	9.508	-0,43	-9,63	5/7/01	DB CAPITAL 1	FIM	7,55	218,95	6.142	-0,26	-0,13	3/7/01
EURO GLOBAL	FIM	7,65	270,47	10.655	-0,24	-1,80	5/7/01	GAESCO-GESTION							
ABLATINOAME	FIM	5,91	34	4.300	-1,41	9,63	5/7/01	BONA RENDA	FIM	6,74	20,75	990	-1,03	-3,73	4/7/01
A.B. DINERPL	FIAMM	1.325,99	102,93	14.983	0,00	1,93	5/7/01	FONSMANL.BOR	FIM	8,83	39,09	1.784	-0,40	2,47	4/7/01
ALLIANZ RAS GESTION								G-FDO-FONDOS	FIM	7,81	58,08	2.776	0,08	-6,19	3/7/01
ALLIA VARIAB	FIM	6,11	29,89	129	-0,70	2,96	5/7/01	CONSTANTFONS	FIM	7,53	31,70	7.542	-0,11	2,08	5/7/01
ALLIAN MIXTO	FIM	6,67	21,67	99	-0,32	0,63	5/7/01	GES-BM							
ALLIANZ FOND	FIM	81,99	41,34	155	-0,11	2,13	5/7/01	B.M. FONDDES	FIM	12,80	82,68	2.912	-0,07	0,62	5/7/01
BANKPYME								CUENTA AHORR	FIM	16,69	125,04	5.814	-0,47	-4,30	5/7/01
BANKPY MULTI	FIM	8,94	16,47	4.134	-0,97	2,49	5/7/01	BM-DINERBOLS	FIM	1.342,82	83,47	4.102	-1,69	-8,99	5/7/01
BANKP COMUNI	FIM	9,27	63,32	9.666	-2,33	-15,23	5/7/01	DINER BM	FIAMM	1.344,82	28,89	1.796	0,00	1,69	5/7/01
BANKPY SWISS	FIM	23,68	168,38	12.093	-0,86	-10,41	5/7/01	GESATLANTICO							
BANKPY MULTS	FIM	9,00	56,76	6.822	-0,02	-3,29	5/7/01	FONDOATLANTI	FIM	16,42	120,59	5.371	-0,02	1,48	5/7/01
BANSABADELL INVERSION								ATLANT MIXTO	FIM	7,36	64,95	4.092	-0,62	-0,28	5/7/01
INVERSAB.70	FIM	17,34	154,74	5.805	-0,44	-9,21	5/7/01	RENTATLANTIC	FIM	8,81	46,45	2.603	-0,06	1,44	5/7/01
INVERTECNOCR	FIM	6,38	10,66	338	-0,22	-2,06	5/7/01	DINERATLANTI	FIAMM	1.392,11	95,11	5.326	0,01	1,85	5/7/01
SABJAP.BOLS	O	4,15	26,05	854	-0,36	-3,57	5/7/01	BOLSATLANTIC	FIM	12,59	81,06	5.242	-1,25	-5,05	5/7/01
INVERSAB.50	FIM	5,78	13,01	524	-0,34	-5,68	5/7/01	GESBANKINTER (Agente INVERALIANCE S.L. Edif. Toscana, 6 3º, Pta.14. Tlf. 967193040)							
INVERSAB.25	FIM	16,88	606,31	22.322	-0,18	-2,09	5/7/01	BK FONDO MIX	FIM	1.146,58	176,95	6.701	-0,48	-3,78	5/7/01
BBVA GESTORA								DINERO 97	FIAMM	666,43	119,27	5.052	0,01	1,94	5/7/01
BBVA FOND.IH	FIM	862,94	57,01	2.643	-0,45	-0,29	5/7/01	CUENTA ORO	FIAMM	1.079,94	183,28	5.595	0,01	1,81	5/7/01
BBVABOLSA 1	FIM	1,58	328,97	12.192	-1,12	-4,34	5/7/01	CUENTA ORO I	FIAMM	1.066,89	165,52	9.068	0,01	1,81	5/7/01
BONO2004	FIM	785,08	306,49	10.654	-0,04	1,74	5/7/01	BK DINERO 96	FIAMM	715,46	279,65	4.899	0,01	1,91	5/7/01
BONO2007	FIM	809,90	621,62	21.121	0,02	1,29	5/7/01	BK MIXTO 2	FIM	811,48	200,52	8.768	-0,31	-2,41	5/7/01
BBVAMIX20A	FIM	0,00	0	0	0,00	0,00	0/1/00	F.MIXTO RF	FIM	68,40	122,37	5.187	-0,11	0,18	5/7/01
BBVADOLAR1	FIM	14,38	35,97	1.111	0,90	14,27	5/7/01	TELEFON.VARI	FIM	1.856,13	245,58	8.200	-0,66	-7,53	5/7/01
DOLAR CASH	FIM	90,40	8,87	308	0,95	15,37	5/7/01	BK FONDO	FIM	33,36	178,33	5.306	-0,75	-6,02	5/7/01
BBVATELECO1	FIM	994,85	339,20	19.714	-1,81	-19,79	5/7/01	BK FONDO MON	FIAMM	1.552,97	218,64	6.511	0,01	1,83	5/7/01
BBVA EURO.CR	FIM	18,98	190,09	12.958	0,07	-4,20	24/5/01	GESBETA (BETA CAPITAL S.V.B.) Ver anuncio pie de página.							
BBVA R.F.C5	FIM	0,00	0,00	0	0,00	0,00	0/1/00	GLOB.ASSET.F	FIM	7,08	5,27	101	-0,42	-6,34	4/7/01
BBV EUROB.AC	FIM	615,15	7,04	689	0,04	-3,86	24/5/01	BETA-DINERO	FIAMM	0,00	0,00	0	0,00	0,00	0/1/00
BBA BONOS EM	FIM	737,57	6,09	228	0,28	14,01	5/7/01	JAPON ACCION	FIM	6,97	3,31	361	-0,85	-7,31	4/7/01
BBVA FONDPL3	FIM	7,83	12,27	480	-0,01	1,57	5/7/01	USA ACCIONES	FIM	9,98	4,85	393	0,50	7,08	4/7/01
BBVA FONDPC3	FIM	7,88	8,52	258	-0,01	1,66	5/7/01	BETA ACTIVOS	FIM	0,00	0,00	0	0,00	0,00	0/1/00
BBVAB.2000E	FIM	7,14	31,92	1.470	0,00	1,93	5/7/01	EUROPYME ACC	FIM	6,49	5,89	274	0,30	-2,69	4/7/01
BBVAB.2000F	FIM	7,14	8,81	340	0,01	1,85	5/7/01	BETA DEUDA	FIM	0,00	0,00	0	0,00	0,00	0/1/00
BBVA FONDPCB	FIM	8,22	4,99	192	-0,01	1,64	5/7/01	BETA ACCS	FIM	0,00	0,00	0	0,00	0,00	0/1/00
BBVAEUDA	FIM	141,82	308,82	11.359	0,03	1,45	5/7/01	SECURITY FUN	FIM	0,00	0,00	0	0,00	0,00	0/1/00
BBVA ACT.FTE	FIAMM	1.212,42	283,71	11.503	0,00	1,88	5/7/01	BETA VALOR	FIM	0,00	0,00	0	0,00	0,00	0/1/00
BBVAMONET.1	FIAMM	0,00	0,00	0	0,00	0,00	0/1/00	BETA EURO MA	FIM	0,00	0,00	0	0,00	0,00	0/1/00
BBVADINERO.1	FIAMM	1.793,70	7246,63	307.789	0,00	1,86	5/7/01	BETA-RENTA	FIM	0,00	0,00	0	0,00	0,00	0/1/00
BBVAMID CAP	FIM	624,86	38,15	4.386	-0,47	-8,94	5/7/01	BETA REN.PLU	FIM	0,00	0,00	0	0,00	0,00	0/1/00
BBVA GARANTI	FIM	594,30	21,98	845	0,42	5,27	5/7/01	BETA-CRECIMI	FIM	0,00	0,00	0	0,00	0,00	0/1/00
BONO2002-A	FIM	728,89	232,90	8.086	-0,02	1,89	5/7/01	BETA EURO AA	FIM	0,00	0,00	0	0,00	0,00	0/1/00
BBVABONO2001	FIM	742,38	532,25	20.152	0,00	1,72	5/7/01	BETA FONDOS INTER. SIMCAV	7,73			0,13	-0,01	6/7/01	
BSCH GESTION								BETA TECH INVER. SIMCAV	6,63			-0,90	-0,24	6/7/01	
BCH MIX.ACCI	FIM	19,14	727,92	35.037	-0,28	-4,85	5/7/01	GESCAIXA I							
BAN MIX EXTR	FIM	6,40	329,72	13.918	0,13	1,22	5/7/01	FONCAIXA A2	FIM	18,18	258,02	12.981	-0,07	1,35	4/7/01
FONBANESTO	FIM	14,72	673,57	23.904	0,01	1,52	5/7/01	FONCAIXA M25	FIM	7,22	634,17	26.517	-0,26	-1,60	4/7/01
EXTRA.AHORRO	FIM	7,95	93,33	3.308	0,06	1,25	5/7/01	FONC.MIXTO28	FIM	7,22	870,60	31.747	-0,28	-0,90	4/7/01
BCH INTERNET	FIM	69,72	144,43	28.138	-2,41	-22,67	5/7/01	FONCAIXA D6	FIAMM	601,01	118,11	13.731	0,00	0,00	4/7/01
BCH MIXTO RF	FIM	15,11	481,12	21.888	-0,10	-0,49	5/7/01	GESINCA INVERSIONES							
SANBOL.EUR4	FIM	602,61	174,8	8.396	-0,16	-1,17	5/7/01	A.C.DEUDA F	FIM	12,64	534,63	19.856	-0,05	1,44	6/7/01
SIBOL.ASEG.2	FIM	897,78	497,79	22.790	-0,36	0,76	5/7/01	C.MURCIA DI	FIAMM	976,50	23,17	1.212	0,01	1,85	6/7/01
BCH ACCIONES	FIM	11,78	348,69	20.129	-1,37	-2,90	5/7/01	AHORROFONDO	FIM	38,71	604,60	35.149	-0,54	-3,27	5/7/01
SANTANDER DN	FIAMM	1.193,46	1787,15	116.178	0,01	1,78	5/7/01	A.C.CUENTA F	FIAMM	1.239,89	1.825,61	96.989	0,01	1,88	6/7/01
SANTANDER AC	FIM	3,11	251,82	14.740	-1,16	-8,48	5/7/01	CAJA MURCIA	FIM	9,58	4,68	324	0,01	1,76	6/7/01
SANT.GES.MIX	FIM	11,09	872,01	46.760	0,15	1,23	5/7/01	C.MURCIA GAR	FIM	6,45	18,42	676	-0,01	1,30	5/7/01
SANTANDER 80	FIM	14,86	585,62	29.416	-0,22	-2,86	5/7/01	FOND C.C.M.	FIM	8,14	18,53	1.330	0,01	1,80	6/7/01
SANT.REN.AC2	FIM	9,86	305,85	13.441	-0,11	0,39	5/7/01	A.C.ACCIONES	FIM	16,60	317,31	22.375	-1,11	-7,48	5/7/01
SANT.GES.REN	FIM	10,78	629,87	26.037	0,01	2,34	5/7/01	GESMADRID							
SANTANDER AH	FIM	14,68	189,29	62.224	0,00	1,69	6/7/01	FOND.MADRID	FIAMM	1.451,85	560,00	34.400	0,01	1,89	6/7/01
SANT.CREC.AC	FIM	8,26	486	25.080	-0,19	-3,08	5/7/01	MAD.TEC.GLOB	FIM	50,07	10,61	361	-1,59	-23,09	5/7/01
SAN.REN.ACT.	FIM	7,28	405,86	22.983	-0,12	0,33	5/7/01	MAD.EUR.TOP1	FIM	7,56	289,45	14.206	0,01	0,19	6/7/01
SANT.FIAMM	FIAMM	1.481,63	524,44	19.855	0,01	1,83	5/7/01	DINERMADRID	FIAMM	1.215,89	486,39	30.069	0,01	1,86	6/7/01
BOL.EUR.ASEG	FIM	1.120,03	722,09	16.862	-0,41	-0,01	5/7/01	GEST. FONDOS DEL MEDITERRANEO							
SANLATIN AS	FIM	586,76	262,74	13.423	0,01	1,40	5/7/01	CAM DINE.AHO	FIAMM	688,83	81,51	8.240	0,01	1,85	6/7/01
SANT SELEC2	FIM	598,77	254,48	12.456	-0,05	-3,08	5/7/01	CAM DIN.PLUS	FIAMM	866,73	206,61	6.080	0,01	1,98	6/7/01
EUR CLIQ 1	FIM	608,28	230,25	10.236	-0,19	-0,81	5/7/01	CAM DINER 1	FIAMM	1.107,55	197,75	11.648	0,01	1,91	6/7/01
SANTANDER TE	FIAMM	1.475,64	2802,68	30.355	0,01	1,89	5/7/01	GESTORA BANCAJAS							
DINERACTIVO	FIAMM	1.363,38	661,53	38.282	0,01	1,83	5/7/01	CAVALDINER							

BOLSA ASI SERA LA SEMANA

Comentario a los datos de empleo de Junio en Estados Unidos

VALORACIÓN GENERAL

Los datos publicados el viernes respaldan nuestro análisis acerca de un mayor deterioro del mercado laboral estadounidense de cara a los próximos meses.

A nuestro juicio, no se puede descartar totalmente la posibilidad de un nuevo recorte de tipos por parte de la Reserva Federal de cara a su próxima reunión del 21 de agosto.

De acuerdo con las cifras publicadas el viernes por el Departamento de Estadísticas Laborales estadounidense, el número de asalariados no agrícolas se redujo en junio en -114 mil

personas frente a la caída de -50 mil esperada por el mercado, y frente al aumento de 8 mil personas del mes anterior (dato revisado al alza desde la disminución de -19 mil publicada inicialmente).

Lo anterior supone una ligera moderación en el ritmo de creación de empleo hasta una tasa del 0.3% interanual en junio desde el 0.4% del mes anterior, en línea con nuestras previsiones.

En términos de la Encuesta de Población Activa, el número de ocupados se redujo en -171 mil personas frente a la caída de -251 mil empleados del mes anterior (lo que representa una tasa de creación de empleo del 0.2%



interanual frente al 0.4% del mes de mayo, también en línea con nuestras estimaciones).

Lo anterior, unido a un aumento de la población activa de 82 mil personas, propició un nuevo aumento de la tasa de paro hasta el 4.5% de la población activa desde el 4.4% del mes precedente.

En cuanto a las ganancias medias por hora cabe destacar el

mantenimiento de su ritmo de crecimiento en el todavía elevado 4.3% interanual del mes de mayo (revisado ligeramente a la baja desde el 4.4% publicado con anterioridad).

Por último, las horas semanales trabajadas se mantuvieron también estables en las 34.3 del mes de mayo, lo que supone una tasa de crecimiento interanual del -0.6% frente al -0.3% ante-

rior, y frente a nuestra previsión del -0.9%.

Valoración

* La evolución mostrada por el mercado de trabajo de la economía estadounidense durante el mes de junio refuerza nuestras expectativas de un mayor deterioro del empleo de cara a los próximos meses, que debería presionar en favor de una mayor moderación del ritmo de crecimiento del consumo privado.

* Sobre esta base, esperamos y deseamos que la recuperación de la economía norteamericana sea suave y progresiva.

* Dada la importancia estratégica del empleo y el consumo a la hora de condicionar el perfil de evolución de la economía estadounidense, creemos que en este contexto laboral no puede descartarse un nuevo recorte de tipos por parte de la Reserva Federal (su próxima reunión tendrá lugar el 21 de agosto).

LAS RECOMENDACIONES DE BETA

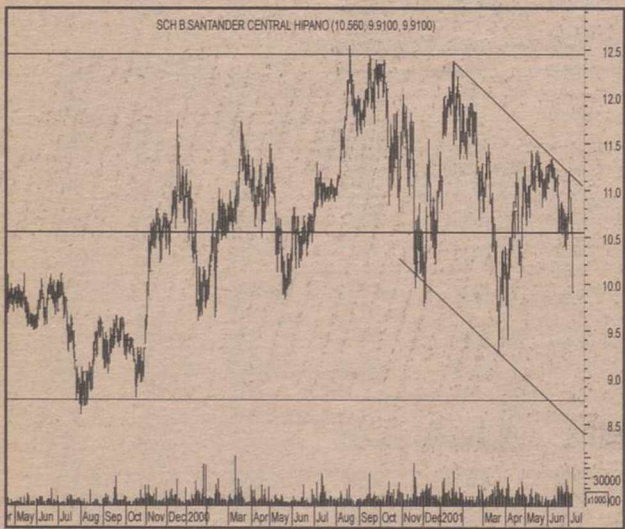

BSCH Bancos / España
COMPRAR (sin cambio) EUR 9.91

BSCH confirma sus objetivos financieros para Latinoamérica en el 2001

Precio Objetivo EUR 13.50
Evolución Esperada (12m) 26.4%

* El vicepresidente de BSCH Matías Rodríguez Inciarte confirmó ayer en Madrid los objetivos financieros del banco en Latinoamérica para el año 2001

En concreto los USD 1,500 m fijados el pasado año como meta para este ejercicio.

* La posible menor aportación de Argentina se verá compensada por la mejor aportación de otros países

El ejecutivo de BSCH reconoció la progresiva desaceleración de la actividad en Argentina si bien también indicó que, con cifras ya del 1S01, otros países (México, Brasil y Chile) están evolucionando mejor de lo esperado operativamente.

* El banco sigue pensando que las crisis locales en la zona (el caso de Argentina ahora) tienen una baja probabilidad de trasladarse al resto del subcontinente de manera global (crisis sistémica). Un motivo más para mantener la confianza en sus objetivos.

* Respecto a la integración en España, el ejecutivo no dio cifras nuevas. Únicamente se insistió en el modelo independiente de Banesto, frente a la integración BCH/Santander, al menos a mediano plazo.

* Insistimos en nuestra recomendación de COMPRA



ACS
Construcción / España
MANTENER EUR 31.24

Toma el control de Xfera junto con Sonera

Precio Objetivo EUR 36.60
Evolución Esperada (12m) 12.1%

* ACS y Sonera unen sus fuerzas para controlar Xfera.

Para ello, han creado una sociedad llamada ACS Sonera Telefonía Móvil a la que han aportado sus participaciones en Xfera: el 20% de ACS y el 14.2% de

Sonera. De esta forma, controlan de forma conjunta el 34% del cuarto operador de telefonía móvil de España, por encima del 31% que controlan FCC y Vivendi. El resto del accionariado permanece invariable, a la espera de que se venda el 7% que tenía Mannesmann, tras haber sido adquirido por Vodafone.

* La participación de ACS en Xfera sigue siendo la misma por lo que no tiene impacto en nuestra valoración.

Valoramos el 100% de Xfera en EUR 1,395 m, por lo el 20% que posee ACS le aporta EUR 279 m, un 14% de su capitalización bursátil. Nuestro precio objetivo de ACS sigue siendo de EUR 36.60 por acción y, tras la subida desde nuestro reciente informe sectorial, su potencial se ha reducido al 12% por lo que nuestra recomendación es de mantener.

BETA CAPITAL RESPONDE

Quisiera que me indicaran cómo influyen las comisiones que lleva asociadas un fondo de inversión en la rentabilidad del mismo. F.P.L. (Albacete)

Los fondos de inversión pueden tener hasta cuatro comisiones: suscripción, reembolso, gestión y depósito. Las dos primeras son comisiones que van a suponer un gasto adicional, si bien es cierto que la comisión de suscripción no es muy habitual, aunque sí que es frecuente aplicar una comisión de reembolso, sobre todo durante el primer año. La comisión de reembolso suele ser elevada en fondos con poca liquidez (garantizados, renta fija a largo plazo, etc). En cualquier caso, no todos los fondos tienen este tipo de comisiones, pero cuando vayas a contratar uno te interesa saber si las tiene y el porcentaje de las mismas. Si el fondo tiene comisión de suscripción existen dos posibilidades: que la comisión se deduzca del dinero que tienes pensado invertir, o que se calcule y se cargue en tu cuenta como un gasto adicional a la orden de inversión que tú has dado (depende de cada gestora). Por lo que se refiere a las comisiones de gestión y depósito, ambas son comisiones globales que afectan a la evolución en sí de la rentabilidad del fondo de inversión. Como probablemente sabrás, existe un precio de las participaciones que tú compras de un fondo de inversión, que se llama valor liquidativo, expresado en euros y publicado diariamente al cierre de cada sesión. Estas dos últimas comisiones se liquidan diariamente y se deducen del valor de tu participación, de modo que el valor liquidativo resultante es un valor "neto" de comisiones, con lo que conforme vas siguiendo la evolución del fondo no observas directamente el impacto de las comisiones de gestión y depósito. Normalmente, la comisión de gestión es más alta que la de depósito y se liquida en base a la valoración total del patrimonio. Por contra, la comisión de depósito se liquida en base al valor nominal de la cesta de títulos del fondo. En definitiva, dado el impacto negativo de las comisiones en la rentabilidad del fondo, deberás tenerlas muy en cuenta cuando te decidas a contratar un fondo de inversión.

Para enviar SUS CONSULTAS

POR TELEFONO

marque el **967 52 40 45 - 46** (De 10 a 19 horas)

POR INTERNET

envíe un e-mail a **invercapital@mx3.redestb.es**

POR CORREO

envíe este cupón a **Invercapital Mancha**
C/ Rosario, 6, 3ª planta "EDIFICIO TOSCANA"

Mi pregunta es:

Nombre y apellidos: Empresa:

Dirección:

Población: Provincia: C.P.:

Teléfono: Fax: E-mail:

INVERCAPITAL MANCHA se reserva el derecho a extractar las colaboraciones cuando lo considere oportuno. Los comentarios de estas páginas son responsabilidad de los firmantes.

Este
Verano
*... La Tribuna te regala diez
cruceros para dos personas ...*



BASES DEL CONCURSO DE SORTEO DE CRUCEROS:

1. La Tribuna de Albacete sortea entre sus lectores 10 cruceros para dos personas, por el Mediterráneo, a bordo del buque "Bolero" perteneciente a la compañía naviera Spanish Cruise Line.
2. Los cruceros serán en camarotes dobles estándar, en régimen de pensión completa. El "Bolero" realizará escalas entre otras ciudades, en Túnez, Nápoles, Roma y Niza.
3. La fecha del crucero será del 3 al 10 de Septiembre teniendo una duración de una semana. Sólo la compañía naviera podrá modificar la fecha del Crucero.
4. Será de cuenta de S.C.L. el pasaje en el barco, en régimen de pensión completa. Serán de cuenta del pasajero, las tasas de 25.000 pesetas por pasajero, las excursiones facultativas, y las consumiciones y gastos voluntarios de a bordo. Serán de cuenta de la Tribuna de Albacete los gastos de transporte hasta el puerto de Barcelona.
5. Para participar deberá rellenar, completamente el boletín que se adjunta y remitido en un sobre estándar, cerrado, a La Tribuna de Albacete, Paseo de la Cuba nº 14, 02005 Albacete. Deberá poner en el sobre "Sorteo de Cruceros".
6. Entrarán en el sorteo todos los cupones que se reciban antes de las 13:00 horas del día 27 de Agosto. El sorteo se celebrará, ante notario, el mismo día y la lista de los ganadores se publicará en el diario La Tribuna de Albacete el día 28 de Agosto. Cada ganador designará a su acompañante.
7. Si los ganadores no pudieran disfrutar del crucero en la fecha estipulada perderán sus derechos. El viaje no podrá ser canjeado por otro, ni por dinero en metálico.
8. No podrán participar en el sorteo los empleados de La Tribuna de Albacete, ni sus familiares directos.



**HALCÓN VIAJES OBSEQUIA A
LOS LECTORES DE LA TRIBUNA
DE ALBACETE CON UN
DESCUENTO DE 25.000
PESETAS POR CAMAROTE, SI
RESERVA AHORA SU CRUCERO
PARA ACOMPAÑAR A LOS
GANADORES DEL CONCURSO
"SORTEO DE CRUCEROS"
DE LA TRIBUNA DE ALBACETE.**

CRUCERO
Bolero

**La Tribuna
de Albacete**

SCL
Spanish Cruise Line

Recorta este cupón

NOMBRE _____ APELLIDOS _____
D.N.I. _____ DIRECCIÓN _____
C.P. _____ POBLACIÓN _____ TELÉFONO _____

Lo que me temía

CARMEN FERRERAS

Lo que la arriba firmante venía sosteniendo desde la Larrabada del señor Trillo al Ministerio de Defensa se cumple por entero. Se le veía venir. Don Federico, que ha pronunciado una conferencia en El Escorial, ha confirmado que, efectivamente, "hay un proyecto de ley en estudio que pudiera abrir las puertas del Ejército a los inmigrantes que no tienen nacionalidad española".

Me da que a la cúpula militar estas novedades no les gustan ni poco ni mucho ni demasiado. Hay mosqueo. A ver. Los de puerta son guardias jurados, y para más regodeo, a corto o medio plazo, deberán aprender lenguas autóctonas procedentes del Magreb, este de Europa y otros países del continente africano para poner firme al personal. Ahora entiendo por qué el inglés ha sido asignatura eliminadora en las últimas pruebas de ascenso a sargento celebradas hace cuatro días.

Además de marcial, la soldadesca patria y más en concreto los mandos deberán ser políglotas y a ser posible también complutenses, que queda como muy erudito e incluso filosófico y teológico. No hay material humano patrio con vocación suficiente por lo que el digno ministerio de don Federico se ve obligado a engordar sus filas con material humano foráneo. Esto es preocupante. Sobre todo sabiendo que del contingente de 200 hijos de españoles residentes en Argentina y Uru-

guay que vinieron a la madre patria a conocerla y de paso hacerse mujeres y hombres sirviéndola, ya se han producido 42 bajas. Y eso que venían sólo a lo que venían, pero ¡ay, amigo!, han encontrado otros puestos de trabajo con sueldos superiores a las escasas 100.000 pesetas (no llegan) que perciben en el Ejército y, tal es su amor a la patria y su vocación castrense, que no lo han dudado dos veces, han cambiado de profesión.

Como la cosa no prospere con los de lengua común -se va a invitar ahora a chilenos, colombianos, salvadoreños, venezolanos, paraguayos, peruanos y bolivianos, entre otros-, seguirán prolongando la jornada de puertas abiertas a nuevas vocaciones que ni lengua, ni costumbres, ni lazos familiares ni nada de nada. Si durante el año 2000 la policía española expulsó a más de 11.000 marroquíes ilegales, que los súbditos del monarca alauí no desesperen, volverán, serán llamados... a filas, y en lugar del cruzar el Estrecho en patera lo harán en avión de Spanair, los pilotos de Iberia seguirán de huelga, con billete pagado y rango de soldados del glorioso ejército español que, lejos de ser español, será internacional, multirracial y todo lo que anteriormente le decía. La babel castrense está servida, sólo tienen que aprobar el proyecto de ley en estudio anunciado por Trillo. Manda "güevos", don Federico!

Bush y Europa

HENRY KISSINGER

No recuerdo un viaje internacional de un presidente americano que transcurriera entre tantas expectativas como el realizado por Europa por George Bush. A pesar de todo, esta visita probablemente representará un punto de inflexión en el debate de los aliados sobre cuestiones como el sistema de defensa antimisiles, el medioambiente y las relaciones entre Rusia y Estados Unidos.

El nivel de expectativas del viaje fue definido por la Casa Blanca como un esfuerzo para eliminar la imagen que los líderes europeos tienen de Bush como un "tipo arrogante, amante de las armas... un bufón tejano". Paradójicamente, estas percepciones europeas permitieron al nuevo presidente enfatizar sus cualidades distintivas. Como nadie esperaba un estilo diplomático tradicional, Bush tuvo libertad para desarrollar su instinto de ir directo al grano. Este hecho puso de manifiesto que las diferencias entre Europa y América se basan en la filosofía política, y no en la personalidad del nuevo presidente.

Los principios fundamentales de Bush son fruto del ideario de la derecha política, y fue elegido tras exponer sus ideas. En política internacio-

nal, esto se tradujo en un firme compromiso de garantizar la seguridad del país, el reforzamiento de los lazos con los aliados tradicionales y una redefinición del interés nacional que incluye un mayor intervencionismo universal y un progresivo abandono del aislacionismo. Algunos han interpretado estas ideas como un movimiento hacia el centro.

En contraste, la mayoría de los gobiernos europeos con los que Bush se encontró son de centro-izquierda. Como estos gobiernos han girado también hacia el centro han recibido presiones de la parte más radical de sus partidos para volver a los principios tradicionales. Esto incluye la oposición de cualquier modificación en las relaciones actuales sobre energía nuclear, sospechas sobre los propósitos del ejército americano y debilitamiento del debate sobre temas de seguridad europeos en favor del debate sobre otros temas como el medioambiente.

Sobre el escudo antimisiles, los líderes europeos se enfrentan a presiones internas contradictorias: oponerse a ello por ser inviable o por ser tan viable que destruya el equilibrio estratégico. Ahora se dan cuenta de que la administración Bush estaría prepa-

rada para consultar el tema con gran detalle, pero no considerará la opinión de Europa como un veto a sus planes.

Por otra parte, nadie en la administración Bush o en el Congreso está dispuesto a ratificar el protocolo de Kyoto -incluso para aquellos que consideran que la negativa de Bush no ha tenido en cuenta la sensibilidad Europea.

Finalmente, la exitosa reunión entre Putin y Bush, que ha dejado patente que existe un diálogo, ha ayudado a transformar la idea de que es imposible crear la tecnología necesaria para el escudo antimisiles mientras siga existiendo el tratado ABM. De todas maneras, cualquier intento de compatibilizar este tratado con los requerimientos para la construcción del escudo debe ser considerado.

El diálogo entre Bush y Putin ha variado mucho la concepción de los aliados de cómo relacionarse con Rusia. Hasta la reunión en Eslovenia, muchos líderes europeos consideraban que su papel era el de mediadores entre las dos potencias. El encuentro de los dos presidentes ha puesto de manifiesto que este papel es innecesario. En lugar de esto, la OTAN debe decidir si su relación con Rusia es competitiva o cooperativa.

0		1		2		3		4		5		6		7		8		9					
Números	Pesetas	Números	Pesetas	Números	Pesetas	Números	Pesetas	Números	Pesetas	Números	Pesetas	Números	Pesetas	Números	Pesetas	Números	Pesetas	Números	Pesetas				
23000	330.000	23001	300.000	23002	300.000	23003	300.000	23004	300.000	23005	330.000	23006	300.000	23007	300.000	23008	330.000	23009	300.000	23010	330.000		
23010	330.000	23011	300.000	23012	300.000	23013	300.000	23014	300.000	23015	330.000	23016	300.000	23017	300.000	23018	330.000	23019	300.000	23020	330.000	23021	300.000
23020	330.000	23021	300.000	23022	300.000	23023	300.000	23024	300.000	23025	330.000	23026	300.000	23027	360.000	23028	330.000	23029	300.000	23030	330.000	23031	300.000
23030	330.000	23031	300.000	23032	300.000	23033	300.000	23034	300.000	23035	330.000	23036	300.000	23037	300.000	23038	330.000	23039	300.000	23040	330.000	23041	300.000
23040	330.000	23041	300.000	23042	300.000	23043	300.000	23044	300.000	23045	330.000	23046	300.000	23047	300.000	23048	330.000	23049	300.000	23050	330.000	23051	4.180.000
23050	330.000	23051	4.180.000	23052	120.000.000	23053	4.180.000	23054	300.000	23055	330.000	23056	300.000	23057	300.000	23058	330.000	23059	360.000	23060	330.000	23061	300.000
23060	330.000	23061	300.000	23062	300.000	23063	300.000	23064	300.000	23065	330.000	23066	300.000	23067	360.000	23068	330.000	23069	300.000	23070	330.000	23071	300.000
23070	330.000	23071	300.000	23072	300.000	23073	300.000	23074	300.000	23075	330.000	23076	300.000	23077	300.000	23078	330.000	23079	300.000	23080	330.000	23081	300.000
23080	330.000	23081	300.000	23082	300.000	23083	300.000	23084	360.000	23085	330.000	23086	300.000	23087	300.000	23088	330.000	23089	300.000	23090	420.000	23091	300.000
23090	420.000	23091	300.000	23092	300.000	23093	300.000	23094	300.000	23095	330.000	23096	300.000	23097	360.000	23098	330.000	23099	300.000	82300	330.000	82301	300.000
82300	330.000	82301	300.000	82302	300.000	82303	300.000	82304	300.000	82305	330.000	82306	300.000	82307	300.000	82308	330.000	82309	300.000	82310	330.000	82311	300.000
82310	330.000	82311	300.000	82312	300.000	82313	300.000	82314	300.000	82315	330.000	82316	300.000	82317	300.000	82318	330.000	82319	300.000	82320	330.000	82321	300.000
82320	330.000	82321	300.000	82322	300.000	82323	300.000	82324	300.000	82325	330.000	82326	300.000	82327	360.000	82328	330.000	82329	300.000	82330	330.000	82331	300.000
82330	330.000	82331	300.000	82332	300.000	82333	300.000	82334	300.000	82335	330.000	82336	300.000	82337	300.000	82338	330.000	82339	300.000	82340	330.000	82341	300.000
82340	330.000	82341	300.000	82342	300.000	82343	300.000	82344	300.000	82345	330.000	82346	300.000	82347	300.000	82348	330.000	82349	300.000	82350	330.000	82351	300.000
82350	330.000	82351	300.000	82352	390.000	82353	300.000	82354	300.000	82355	330.000	82356	300.000	82357	300.000	82358	330.000	82359	360.000	82360	330.000	82361	300.000
82360	330.000	82361	300.000	82362	300.000	82363	300.000	82364	300.000	82365	330.000	82366	300.000	82367	360.000	82368	330.000	82369	300.000	82370	330.000	82371	300.000
82370	330.000	82371	300.000	82372	300.000	82373	300.000	82374	300.000	82375	330.000	82376	300.000	82377	300.000	82378	330.000	82379	300.000	82380	330.000	82381	300.000
82380	330.000	82381	300.000	82382	300.000	82383	300.000	82384	360.000	82385	330.000	82386	300.000	82387	300.000	82388	330.000	82389	4.550.000	82390	240.000.000	82391	4.550.000
82390	240.000.000	82391	4.550.000	82392	300.000	82393	300.000	82394	300.000	82395	330.000	82396	300.000	82397	360.000	82398	330.000	82399	300.000	Terminaciones	160.....180.000	Terminaciones	141.....150.000
																				Terminaciones	052.....240.000		
																					Terminaciones	103.....150.000	
																					Terminaciones	664.....150.000	
																					Terminaciones	824.....150.000	
																					Terminaciones	914.....150.000	
																					Terminaciones	84.....60.000	
																					Terminaciones	5.....30.000	
																					Terminaciones	286.....150.000	
																					Terminaciones	886.....150.000	
																					Terminaciones	737.....150.000	
																					Terminaciones	927.....210.000	
																					Terminaciones	27.....60.000	
																					Terminaciones	67.....60.000	
																					Terminaciones	97.....60.000	
																					Terminaciones	8.....30.000	
																					Terminaciones	299.....150.000	
																					Terminaciones	829.....150.000	
																					Terminaciones	59.....60.000	

ESTE SORTEO ADJUDICA 3.899.900 DÉCIMOS PREMIADOS POR UN IMPORTE TOTAL DE 21.000.000.000 DE PESETAS

INSTRUCCIONES PARA LA CONSULTA DE ESTA LISTA

1.ª Compruebe si la fecha del sorteo y el dibujo que figuran en la parte superior de la lista coinciden con los de su billete o décimo.
2.ª En cada columna, y sólo en ella, están todos los premios y reintegros que han correspondido a todos los números que terminan con la cifra grande que la encabeza, clasificados en dos grupos: números completos y terminaciones.
Por ejemplo, si su número termina en 1, ha de fijar su atención únicamente en la columna

encabezada con un uno. Los premios indicados en la columna «pesetas» son los que corresponden a un billete, o sea, a diez décimos.
3.ª Vea si en la columna de números aparece el que Vd. juega y, si así fuera, a la derecha encontrará acumulado el importe total de los premios que han correspondido al billete, con excepción de los especiales que figuran ya acumulados en el recuadro inmediatamente anterior a estas instrucciones.

4.ª Si no está su número completo puede tener premio en el grupo de terminaciones. Si las hay de cuatro cifras y su número las tiene igualmente dispuestas, a la derecha encontrará el total de premios que han correspondido a todos los números que terminan con esas cuatro cifras.
Si no tiene premio por terminación de cuatro cifras, o no las hay, proceda en la misma forma con las terminaciones de tres cifras, en su caso con las de dos y, finalmente, con las de una.

Acusan al Gobierno vasco de dar "un traje de cierta legitimidad a ETA"

PP y PSOE critican a Ibarretxe por unir autodeterminación y paz

Los líderes del Partido Popular y del PSE-PSOE en el País Vasco, Jaime Mayor Oreja y Nicolás Redondo Terreros, han criticado al lehendakari en funciones, Juan José Ibarretxe, por ligar la autodeterminación del País Vasco al fin de la violencia.

AGENCIAS

El secretario general del PSE-EE, Nicolás Redondo, afirmó ayer que supone "un grave error" que PNV y EA, en su programa de gobierno, "mezclen" el objetivo de la autodeterminación con el de la paz y advirtió de que "mientras se sigan equivocando, estamos dando a ETA un traje de cierta legitimidad, se quiera o no".

Redondo, en conferencia de prensa en Bilbao, consideró "imprescindible" que se separen objetivos políticos, "legítimos pero partidarios", del objetivo "de todos, que es la paz", y calificó de "decepcionante" el programa de gobierno nacionalista, del que dijo que "destila unos tonos partidarios que son preocupantes para la sociedad vasca". Redondo reclamó a Ibarretxe que en el debate de su investidura como lehendakari aclare cuál va a ser su línea de actuación política.

Tras reiterar la apuesta "inequívoca" de los socialistas en favor del desarrollo del Estatuto de Gernika "desde la lealtad constitucional", puso dos condiciones a la modificación o superación del texto estatutario que pretenden PNV y EA: que concite igual o mayor consenso que el texto vigente y que la pretendida modificación se efectúe desde la aceptación de "las reglas de juego que los ciudadanos vascos hemos venido aprobando desde 1977".

El dirigente socialista anunció que el PSE-EE defenderá en el debate de investidura del miércoles el diálogo y el acuerdo entre partidos y afirmó que Ibarretxe quiere fortalecer las instituciones democráticas, luchar por las libertades y combatir a ETA "va a encontrar" a los socialistas.

DOBLE DISPARATE

El vicesecretario general del PP, Jaime Mayor Oreja, dijo que fijar la autodeterminación y la independencia como objetivo central del Gobierno vasco es un "doble disparate", porque "alimenta, aumenta y amplifica el terror, el miedo, la zozobra y la angustia de



Los violentos provocaron explosiones en Bilbao y Vitoria. En la foto, la fachada de un bar atacado en Vitoria.

muchos millones de españoles". Mayor Oreja, quien intervino ante 6.000 personas en la fiesta regional del PP de Cantabria, señaló que fijar esos objetivos es un "disparate" en

cualquier comunidad autónoma, pero hacerlo cuando toda la oposición lleva escolta en el País Vasco y cuando los padres de un senador por ser del PP tienen que soportar una bomba

en la escalera "es un doble disparate". El ex ministro de Interior destacó que la celebración de la fiesta de los populares cántabros se hace en el Santuario de Nuestra Señora la Bien Aparecida, patrona de Cantabria, y subrayó que la alternativa al nacionalismo vasco que su partido ha conseguido hacer creíble el 13 de mayo "sí que ha sido la bien aparecida". Aseguró que la alternativa constituida por el PP al nacionalismo vasco va a ser "la esperanza del futuro" de Euskadi.

Mientras, el presidente del PNV, Xabier Arzalluz, insistió en un mitin celebrado en la localidad vizcaína de Arrigorriaga, en que el derecho de autodeterminación, presente en el acuerdo de Gobierno PNV/EA, "es algo aprobado por la gran mayoría de la representación de este pueblo". Arzalluz minusvaloró las críticas del presidente del PP vasco, Carlos Iturgaiz, a la inclusión del derecho de autodeterminación en el acuerdo de Gobierno "el pobre no da una", y recordó que este compromiso ya estaba presente en el programa electoral y recogido en un acuerdo del propio Parlamento Vasco.

Estalla un artefacto frente a la vivienda del padre del senador del PP Tomás Burgos

Un artefacto estalló ayer ante la puerta del domicilio del senador del PP por Toledo Tomás Burgos, en el barrio bilbaíno de Deusto. La explosión no ha provocado heridos, aunque sí daños materiales en la vivienda. Los padres del senador se encontraban en el interior cuando ha hecho explosión el artefacto de fabricación casera. Según ha explicado el portavoz del PP vasco, Leopoldo Barreda, los familiares del dirigente popular tienen "el susto correspondiente" ante este atentado, "pero dentro de lo que cabe, están tranquilos porque es obvio que la cosa podía haber sido mucho peor".

Por otra parte, un artefacto compuesto por pólvora prensada explotó de madrugada en una bar de la calle de Guatemala, de Vitoria, causando daños materiales.

Buscan a un ex mando de la lucha contra ETA acusado de 5 atracos

La Guardia Civil ha emitido una orden de búsqueda y captura contra el sargento de este cuerpo A.V.H., de 44 años y responsable hasta el pasado mes de junio de la lucha antiterrorista en Tudela (Navarra), como supuesto autor de cinco atracos, dos de ellos frustrados, en la provincia de Jaén. Según ha confirmado a Efe fuentes de la Guardia Civil, la orden de búsqueda y captura se emitió el pasado 29 de junio tras conocer que A.V.H. no había comparecido ante el Juzgado de Primera Instancia e Instrucción de Ubeda (Jaén), donde tenía obligación de personarse semanalmente, ya que se encontraba en libertad bajo fianza de 250.000 pesetas. Fue el 15 junio cuando agentes de la Policía Judicial y Asuntos Internos detuvieron en Ubeda al sargento después de que fuese grabado por cámaras de seguridad en su último atraco a una sucursal de CajaSur en Jabalquinto (Jaén), de la que se llevó 500.000 pesetas a punta de pistola y con la cara completamente descubierta, según las citadas fuentes. Al sargento, en su día mando de uno de los Equipos Básicos de Información, se le imputan cinco robos a mano armada en los municipios jienenses de Beas de Segura, Begíjar, Sabiote, Jimena y Jabalquinto, todos ellos cometidos entre enero del año pasado y el 13 de junio.

Reclaman explicaciones por la descoordinación entre Sanidad y Agricultura

El sector aceitero pide que Aznar intervenga en la crisis del orujo

□ AGENCIAS

ASAJA, COAG y UPA y el sector industrial han enviado una carta al presidente del gobierno, José María Aznar, en la que le piden una reunión para que les aclare la situación creada por la "descoordinación" entre los Ministerios de Sanidad y de Agricultura en relación con el aceite de orujo de oliva.

Según confirmó a Efe el secretario general de COAG-Andalucía, Miguel López, la reunión de los máximos dirigentes de las organizaciones agrarias y de los representantes del sector industrial tuvo lugar el jueves en Madrid y le remitieron la carta el viernes.

El objetivo de las organizaciones agrarias y del sector industrial en su conjunto es que Aznar intervenga en el problema del aceite de orujo de oliva con el fin de acabar con la "descoordinación" entre los Ministerios de Agricultura y Sanidad.

Los firmantes piden a Aznar que se cree un grupo de trabajo para evaluar la situación creada tras decretarse esta semana la retirada del mercado del aceite de orujo de oliva y también abogan por mejorar la interlocución entre los Ministerios implicados y con las comunidades autónomas,



La ministra de Sanidad, Celia Villalobos.

explicó Miguel López.

Esta petición se suma a la del Consejo Económico y Social (CES) de la provincia de Jaén, que aprobó por unanimidad remitir una carta al presidente del Gobierno en la que se solicita una reunión para "buscar una salida" a la inmovilización del aceite de orujo

de oliva.

En la carta el CES pone de manifiesto que la inmovilización del aceite de orujo "ha provocado una grave preocupación no sólo en el sector del oleicultor, sino también en todos los ciudadanos de la provincia de Jaén por el daño que al aceite de oliva en su conjun-

to se está ocasionando".

Por su parte, el coordinador general de Izquierda Unida, Gaspar Llamazares, acusó ayer al presidente del Gobierno, José María Aznar, de estar "escondiéndose" ante su responsabilidad en la retirada del aceite de orujo de oliva y le acusó de falta de iniciativa para

cesar a los ministros de Agricultura y de Sanidad.

Llamazares consideró, en su intervención ante los asistentes al Consejo Político Federal, que la ministra de Sanidad, Celia Villalobos, y el titular de Agricultura, Miguel Arias Cañete, no tienen "ninguna credibilidad" tras la aparición de la fiebre aftosa, el caso de las "vacas locas" y la peste porcina.

Además, calificó como "desastrosa" y "frívola" la actuación de Villalobos porque, a su juicio, ha entrado "como un elefante en una cacharrería" en la inmovilización de este tipo de aceite "con la única intención de cubrirse las responsabilidades".

Por eso, Gaspar Llamazares exigió a Aznar que, si tiene "un mínimo de responsabilidad, debe cesar a ambos ministros y no mantenerlos en una "ficción" para no dar una "imagen de crisis".

"Al debate sobre el estado de la Nación -Aznar- llegó con dos ministros quemados, y en estos momentos está totalmente desautorizado en política agrícola y salud alimentaria", indicó el líder de IU, quien consideró la gravedad que supone que no haya un debate sobre el modelo agrario "después de tres crisis" agroalimentarias.

Detenidos cincuenta inmigrantes que llegaron en varias pateras a Fuerteventura

□ AGENCIAS

Cincuenta inmigrantes irregulares de origen subsahariano fueron detenidos esta madrugada en Fuerteventura tras llegar a la isla a bordo de varias pateras, informaron ayer a Efe fuentes policiales y la Guardia Civil.

Un grupo de 34 inmigrantes, formado por 33 hombres y una mujer, alcanzó hacia las 00.30 horas la zona conocida como Playa Barca, en el municipio de Pájara, indicó la policía local.

Los extranjeros, que según aseguran proceden de Sierra Leona, fueron desembarcados por una patera que los dejó en la orilla y regresó a su lugar de origen.

Uno de los inmigrantes tuvo



Inmigrantes interceptados en Fuerteventura.

que ser atendido en el centro de salud de Gran Tarajal debido a un traumatismo en un

brazo.

Asimismo, hacia las 01.00 horas, otra patera con dieciséis

inmigrantes, también subsaharianos, llegó a la playa del Roque, cerca del faro de La Entallada, en el municipio de Gran Tarajal, informó la Guardia Civil.

SIERRA LEONA

Este grupo estaba formado por quince hombres procedentes de Sierra Leona y otro de Camerún que viajaban junto a dos patrones de origen marroquí.

Todos los inmigrantes fueron entregados a la Guardia Civil y trasladados posteriormente a las dependencias de la policía nacional en Puerto del Rosario.

Este grupo de cincuenta inmigrantes llegó durante

la madrugada a Fuerteventura se suma a otros 36 llegados en la tarde de ayer a Fuerteventura y Lanzarote.

Entre ellos se encuentran los veinte de origen subsahariano llegados a la playa de La Lajita hacia las 19.30 horas junto a un patrón marroquí que fue detenido. Igualmente, dieciséis inmigrantes de origen magrebí fueron rescatados en la tarde de anteaer cerca de la isla de Lanzarote, cuando la patera en la que viajaban hacia agua y tenía riesgo de hundirse.

La alarma sobre la patera, que se encontraba a unos 60 kilómetros al suroeste de Lanzarote, la dio un pesquero que pasaba por la zona y al ver a los inmigrantes avisó a las fuerzas de seguridad.

El Sepla e Iberia volverán a reunirse el lunes

Los pilotos amenazan con más huelgas tras rechazar una nueva oferta

AGENCIAS

La dirección de Iberia y del SEPLA rompieron nuevamente las negociaciones sobre el convenio colectivo y volverán a reunirse el lunes, horas antes de la próxima jornada de paro, confirmó a la salida del encuentro con los pilotos el director comercial de Iberia, Enrique Donaire.

Tras más de cinco horas de reunión, Donaire indicó que los representantes de los pilotos no aceptaron la última oferta de la empresa, "la más generosa de los últimos veinte años", al no estar de acuerdo en que las retribuciones dependan de los beneficios y de las mejoras de resultados, por lo que mantienen la convocatoria de huelga. Los representantes del SEPLA presentes en el encuentro rehusaron hacer declaraciones a los medios de comunicación, pero el sindicato explicó en una nota de prensa que la propuesta que Iberia presentó a los pilotos es diferente a la anunciada a los medios de comunicación.

Así, según los pilotos, la compañía pide la desconvocatoria inmediata de la huelga a cambio de una oferta en la que se condiciona la eliminación de los descuentos en las nóminas que efectúa desde 1995 -la denominada "clave 104", cuya supresión reclama el SEPLA- a la obtención de un umbral de beneficios inalcanzable".

El sindicato agregó que, ante esta situación, se está planteando "la posibilidad de convocar nuevos paros para las fechas estivales a la vista de lo infructuoso de las negociaciones y de la insistencia de la dirección en buscar la confrontación por la vía de descalificar a sus pilotos". Donaire, quien insistió en la generosidad de la propuesta de la empresa "no podemos dar más de lo que



Los representantes del SEPLA Fernando Rodríguez, Pedro Durán y Andoni Nieto.

permita nuestra cuenta de resultados", precisó, explicó que Iberia es "una compañía privada, donde los privilegios no existen" y concluyó que los incrementos salariales deben financiarse con los resultados de explotación. El SEPLA acusó a la dirección de la aerolínea de "manipulación informativa" y de estar "trasladando la negociación a los medios de comunicación en lugar de plantearlo ante los representantes legales de sus pilotos". Además, el sindicato negó que los paros convocados para este verano estén produciendo "el quebranto económico que declara la compañía" -Iberia cifra las pérdidas por jornada de huelga en 1.400 millones de pts- y afirmó que, si los datos "se ajustaran a la realidad, ésta habría mostrado más interés en resolver el conflicto".

Un niño y cuatro adultos heridos al ser atropellados en un rally en Belmonte del Tajo

El niño de once años que resultó herido ayer al ser arrollado, junto a otras cuatro personas, por un coche que participaba en un rally en la localidad madrileña de Belmonte de Tajo continuaba en estado muy grave ingresado en la UVI del Doce de Octubre.

El niño, A.L.M., fue trasladado en un helicóptero del Sercam al hospital Doce de Octubre en estado muy grave, con traumatismo craneoencefálico, trauma costal grave y fractura abierta de fémur.

Según fuentes de la Guardia Civil de Tráfico, al parecer, U.S.U. de 47 años, conductor de uno de los coches participantes en la prueba "IV Rally Ciudad de Fuenlabrada" perdió el control del vehículo, un Seat 124 matrícula de Madrid M-0732-CN, en una curva y arrolló a cinco espectadores. Además resultó herido grave J.R.R., de 19 años. La Cruz Roja y la ambulancia que mantenía en el circuito la Federación de Automovilismo se ocupó de otros tres heridos de carácter leve, entre ellos, una chica de 19 años, J.L.M., que presentaba un esguince cervical.

Un hombre mata a su ex mujer asestándole seis puñaladas

AGENCIAS

Un hombre, de unos 40 años, mató ayer presuntamente a su ex mujer, de 41, de seis puñaladas, una de ellas en el corazón, después de que ambos mantuvieran una discusión en el domicilio de Madrid que compartían.

Las mismas fuentes indicaron que a las 14.02 horas los vecinos del inmueble situado en el número dos de la calle de Pleamar, en el distrito de Usera, llamaron a la Policía porque una mujer había sido agredida en el edificio.

Una patrulla del Cuerpo Nacional de Policía, junto a una ambulancia del Insalud, acudió hasta el lugar de los hechos y encontró muerta a María Luisa R.G., de 41 años, tendida en el suelo del pasillo cerca de la puerta del cuarto de baño de su domicilio, situado en la letra A de la segunda planta.

María Luisa presentaba seis puñaladas en diversas partes del cuerpo, una de ellas en el corazón, así como varios cortes en los brazos que, según las fuentes, son señales de defensa. Su ex marido, Luis M.L., de unos 40 años de edad, abandonó el domicilio después de los hechos y, según el relato que una vecina prestó a los agentes, se dirigió a pie hacia la zona de Villaverde. El hombre se entregó voluntariamente a la Policía por la tarde, indicaron a Efe fuentes de la Jefatura Superior de Policía.

El presunto autor se personó en la Comisaría de Usera unas horas después del suceso y aseguró a los agentes que atendieron que había apuñalado a su ex esposa, María Luisa R.G., de 41 años.

La policía le confirmó que la mujer había muerto como consecuencia de las heridas y le trasladó a la Brigada de Policía Judicial, donde se le tomará declaración ante el grupo de homicidios.

El suceso se produjo a primera hora de la tarde cuando, al parecer, tras una fuerte discusión, el hombre asestó a su ex esposa seis puñaladas, una de ellas en el corazón.

PROMOCIONES INMOBILIARIAS DEL MEDITERRÁNEO

URBANIZACIÓN:

- Piscina climatizada.
- Pádel, gimnasio y sauna.
- Jacuzzi y piscinas de verano.
- Amplias zonas verdes y de ocio.
- Excelentes vistas al mar.
- A 100 m. de la playa.
- Junto al nuevo proyecto de campo de golf y puerto deportivo.

INVERSIÓN INMEJORABLE

GULLERA-GANDIA

ALTO STANDING

En la playa más cercana a Albacete a tan sólo una hora y media (175 kms)

VIVIENDAS EQUIPADAS CON:

- Cabina de hidromasaje.
- Puerta entrada acorazada.
- Ventanas tipo climalit oscilobatiente.
- Carpintería interior en roble.
- Alicatados y gres de primera calidad.
- Grifería monomando y sanitarios "Meridian Roca".

Nueva fase a la venta Entrega Verano 2003

2 dormitorios 60 m ² + 16 m ² de terraza	PRECIO: 16.000.000 pts
3 dormitorios	90 m ² + 50 m ² de terraza
PRECIO: 24.200.000 pts	
ÁTICOS - 3 dormitorios 95 m ² +	30 m ² de terraza + 100 m ² de Solarium.
PRECIO: 28.500.000 pts	

ANTE LA AFLUENCIA DE PÚBLICO CONCERTAR DÍA Y HORA DE VISITAS

INFORMACIÓN Y VENTA: 626. 880. 880 y 926. 25. 65. 89 www.promimed.com

Los pamploneses honran a su patrón en el día grande

Seis mozos heridos, uno muy grave, en el primer encierro de Sanfermín

AGENCIAS

Los pamploneses honraron ayer a su patrón en el día grande de los Sanfermines, la festividad de San Fermín, cuya imagen fue saludada por miles de personas durante la procesión que recorrió las calles de la ciudad antes de la misa, en la que el arzobispo, Fernando Sebastián, pidió unas fiestas "tranquilas, alegres y reconfortantes".

Tras el chupinazo el patrón de Pamplona acaparó el protagonismo del primer día de las fiestas, que estrenaron los encierros con una carrera multitudinaria y accidentada en la que seis corredores resultaron heridos por asta de toro, uno de ellos, el vecino de Berriozar (Navarra) Javier Barrientos Drona, de 27 años, con pronóstico "muy grave".

Además de Barrientos, quien sufrió una cornada de unos 15 centímetros en el hemitórax izquierdo, se encuentran en estado "grave" la estadounidense Jennifer Smith, de 27 años, con una cornada en el muslo izquierdo, y el vecino de Pamplona Pablo Fuertes Marraco, de 27 años, con una herida de 15 centímetros en el muslo izquierdo.

Los otros tres corneados fueron el británico Abrie Nel, de 22 años, el zaragozano de 26 años Ignacio Prieto Martínez, y el pamplonés Manuel R.B., de 23 años, con heridas en la rodi-



Los toros de "Torrestrella" enfilan el inicio de la cuesta de Santo Domingo.

lla derecha, el gemelo derecho y el muslo izquierdo, respectivamente. Otros tres corredores tuvieron que ser trasladados a los hospitales de Pamplona y 62 más fueron atendidos en los puestos de socorro tras el primer encierro, corrido en más de cuatro minutos por los toros de la ganadería "Torrestrella", que por la tarde serán lidiados por Pepín Liria, Víctor Puerto y "El Califa". El encierro dio

paso a uno de los actos más multitudinario y querido por los pamploneses, la procesión, en la que la imagen del santo, una talla de madera guarnecida en plata del siglo XV y que conserva en el óvalo del pecho reliquias de San Fermín, recorre diferentes calles del Casco Antiguo junto con la corporación municipal y las autoridades eclesiásticas. Los gigantes y cabezudos, clarineros y timba-

leros, maceros y la banda municipal La Pamplonesa, protagonista de destacados actos del programa oficial como las dianas o las corridas de toros, acompañaron también a la imagen del santo en unas calles abarrotadas.

De regreso a la iglesia de San Lorenzo, que alberga la capilla de San Fermín, el arzobispo de Pamplona, Fernando Sebastián, ofició la misa.

Unos padres denuncian a su hijo por amenazas de muerte

AGENCIAS

Un matrimonio de Valladolid ha denunciado a su hijo, un joven de 22 años, que ha sido detenido, por las amenazas de muerte y las vejaciones de las que son víctimas cuando no acceden a sus caprichos, que llegaron incluso a agresiones físicas, informaron ayer fuentes de la Policía Nacional.

El joven, T.S.M., convive con sus padres en el domicilio familiar, y desde hace años somete al matrimonio a insultos y vejaciones, incluso llegó a agredirlos. El matrimonio ha presentado denuncia en algunos casos aunque la retiraron para no causar perjuicios a su hijo. Hace unos años tuvieron que acceder a comprarle el coche que quería pues de no hacerlo amenazó con matarles, situación que se ha vuelto a repetir ante el deseo del joven de tener un nuevo turismo. En este caso, ante la negativa del padre a comprarle el vehículo, el hijo le dio varias patadas y le amenazó con un cuchillo que el puso en el estómago.

El padre, ante el miedo a que su vástago cumpliera con las amenazas de muerte, optó por abandonar el domicilio familiar, según la denuncia.

Cuando regresó al domicilio, su hijo cogió un pulverizador de gasolina y después de prenderlo lo dirigió contra él con la intención de quemarle, mientras se reía cada vez que lograba esquivarle. Temiendo que el joven cumpliera las amenazas, agentes de la Policía Nacional se trasladaron al domicilio de los denunciantes y detuvieron al hijo, quien junto con las diligencias instruidas ha pasado a disposición judicial.

ACUCHILLADO UN BRITÁNICO

Por otra parte, un británico de 44 años es el fallecido a consecuencia de más de 20 puñaladas que le asestó el compatriota de 30 años con el que convivía en la localidad malagueña de Torremolinos y que fue detenido por la Policía, informó la Comisaría Provincial. David George M. es la víctima que compartía vivienda con David William B., y la agresión se produjo ayer de madrugada cuando, tras una fuerte discusión, el arrestado le dio los navajazos que le causaron la muerte.

La Policía, que investiga las causas del suceso, fue alertada de lo ocurrido hacia las dos de la pasada madrugada mediante una llamada telefónica, y los policías nacionales y locales lograron detener cuatro horas más tarde en una calle del centro de la población al presunto autor cuando huía empuñando la navaja con la que presuntamente habría matado al compañero con el que convivía en una vivienda de la calle Sierra Estepa. Fuentes de Emergencias Sanitarias 061, que atendieron a la víctima en el lugar de los hechos, barajaron, en un primer momento, que la víctima era un ciudadano árabe.

Muere un joven en Madrid de una cuchillada asestada por su hermano

AGENCIAS

El joven de 19 años que anteanoche mató a su hermano, de 21 años, de una cuchillada en el pecho en Madrid estaba en tratamiento psiquiátrico, explicó a Efe la madre, quien presenció la fuerte discusión entre sus hijos que tuvo este desenlace.

La madre de los jóvenes, María Luisa P., dijo a Efe que sus hijos comenzaron "una discusión tonta", y que el mayor "se violentó mucho" porque "este tipo de enfermos -en referencia al agresor- cansan mucho".

En un momento del enfrentamiento, que comenzó por el uso de unos discos y de otros objetos personales, el agresor "cogió un cuchillo de la cocina y pinchó en el corazón", a su hermano, según la madre.

La mujer, que estaba pre-

sente en todo momento, asegura que no pudo hacer nada por impedirlo y reconoció que nunca hubiera pensado que fuera ocurrir este desenlace.

"Intenté quitarle el cuchillo, pero el otro se le adelantaba. Fue un accidente, porque sólo fue una cuchillada, pero le dio en el corazón", indicó.

LA MADRE CULPA A LOS PSIQUIATRAS

La madre lamentó que no se haya podido evitar este incidente y culpó a los médicos psiquiatras que han tratado a su hijo de "no haberle hecho ni caso", a pesar de su insistencia durante años de que sufría algún tipo de trastorno psíquico.

Explicó que no fue hasta el año pasado cuando se le diagnosticó "una especie de autismo o trastorno desarrollado de



Lugar de los hechos.

nacimiento" y desde entonces está bajo tratamiento y reconoció que no entiende cómo pudo reaccionar de esta forma tan violenta "porque no era agresivo".

El joven agresor fue detenido poco después en un bar próximo a su domicilio, situados ambos en la misma calle del distrito madrileño de Chamartín, aunque intentó huir al ver que se acercaban varios agentes, informó a Efe la Policía.

Tras ser detenido, reconoció los hechos y explicó que había dejado el cuchillo en los servicios de esta cafetería de la calle de Eugenio Salazar, donde fue localizado.

Hasta el lugar de los hechos acudieron efectivos de las Policías Local y Nacional, así como unidades del SAMUR y del Insalud, que trasladaron estas últimas a la víctima Víctor Iván F.P. al Hospital de la Princesa, donde falleció poco después.

El agresor, Pablo F.P., se encuentra en las dependencias policiales donde se instruyen las diligencias y pasará a disposición judicial en las próximas

Casi un centenar de heridos, de diversa consideración, cerca de Estrasburgo

Once muertos al caer un árbol sobre un espectáculo al aire libre

La caída anteanoche de un enorme árbol sobre el público de un espectáculo al aire libre causó la muerte de once personas y heridas a otras 84, según la última cifra de la tragedia facilitada por las autoridades.

AGENCIAS

Una cadena de violentas tormentas de verano ha sembrado la muerte, destrozos y fuertes perturbaciones del tráfico en varias regiones de Francia, en particular en el noreste donde la caída de un árbol mató a once personas que asistían a un espectáculo al aire libre cerca de Estrasburgo.

La muerte de uno de los heridos elevó a once el número de víctimas mortales, anunció la Prefectura (delegación del gobierno) en la capital de Alsacia.

Las autoridades han decidido instalar una capilla ardiente en el lugar de la tragedia, el parque del Castillo de Purlalés, del siglo XIX, al extremo norte de Estrasburgo, y grupos de apoyo psicológico ayudan a los familiares de las víctimas y los supervivientes.

Era poco después de las diez de la noche cuando la tormenta se abatió sobre las entre 120 y 130 personas que asistían a un recital de canciones de los "Yiddish Mamas and Papas".

Al caer las primeras gotas, los músicos dejaron de tocar y el público se resguardó bajo las dos lonas del bar.

"De repente hubo una súbita ráfaga de viento, tremenda. Oí crujir las ramas. Hay que salir de aquí, dijeron varios. Me fui", relató una superviviente a la emisora "France-Info".

En ese momento un enorme árbol, un plátano, arrancado de cuajo, cayó sobre las carpas, aplastando a la gente.

Los servicios de emergencia tuvieron que cortar las ramas para llegar hasta las víctimas. Las labores de socorro se prolongaron más de tres horas.

Mientras Estrasburgo llora sus muertos, los habitantes de otras muchas regiones de Francia comprueban los estragos causados por la serie de aguaceros, granizo del tamaño de pelotas de ping pong, y lluvias torrenciales caídas durante la noche.

MUERE UNA JOVEN ESPAÑOLA

Por otra parte, los familiares salmantinos de la joven española de 15 años Carmen Rosa



Tareas de rescate en el Parque donde cayó un enorme árbol sobre el público.



Víctimas del suceso.

Rojo Rosi, que murió ahogada en el río Ródano, en Suiza, se han mostrado consternados ante el anuncio de su muerte.

Según informaron a Efe los familiares de la víctima, que residen en el municipio salmantino de Alaraz, "nos han llamado a nosotros porque sus padres están de viaje y su hermano también y no han podido contactar con ellos". Los padres de la joven son naturales de esta localidad salmantina, aunque la adolescente había nacido en Madrid, donde

reside con sus progenitores. La abuela materna se encuentra en Alaraz pasando las vacaciones con los tíos de la joven. Los tíos de la fallecida se han puesto en contacto con los progenitores y han iniciado los trámites pertinentes para esclarecer el suceso y poder repatriar los restos. Además del fallecimiento de esta joven, otra amiga suya resultó gravemente herida al hundirse en el Ródano la balsa que transportaba a una quincena de adolescentes de un campamento.

El tifón Utor causa más de 100 muertes en Filipinas

El número de personas muertas en Filipinas por el paso del tifón Utor ascendió a 101, según los últimos resultados facilitados ayer sábado por las autoridades.

Utor llegó el miércoles pasado al norte del archipiélago filipino y al día siguiente partía hacia Taiwán tras dejar, además de los muertos citados, unas 40.000 familias sin hogar y al menos 25 millones de dólares en pérdidas materiales.

El tifón recorrió después el sur de Taiwán, donde murió una persona, y antes de entrar en Hong Kong, el viernes, perdió potencia y se transformó en una tormenta tropical.

Una media de veinte tifones anuales azotan el sureste de Asia durante la estación de los monzones, que en Filipinas dura de junio a noviembre. La destrucción provocada por Utor se produce cuando la región del este de Asia trataba de recuperarse del tifón Durian, que entró por Taiwán, pasó a China y, ya convertido en tormenta tropical, se apagó por la región del norte de Vietnam, dejando a su paso 30 muertos, según los últimos datos.

Thai Nguyen, provincia de Vietnam, es la que registra los mayores daños con 21 víctimas mortales y más de 5.000 hogares destruidos por las inundaciones y riadas ocurridas desde el martes pasado. En la vecina provincia vietnamita de Tuyen Quang, fronteriza con China, ocho personas murieron, tres más permanecen desaparecidas y unas 17.000 viviendas fueron dañadas o destruidas; en la provincia de Ha Giang, pereció otra persona; y en Vinh Phuc, un millar de familias resultaron afectadas. Una media de veinte tifones azota anualmente esa región del mundo en la estación de los monzones, que en Filipinas dura de junio a noviembre.

Se ha vuelto a prohibir su paso por el barrio católico

Las fuerzas de seguridad, en alerta por la marcha orangista de Portadown

□ AGENCIAS

Las fuerzas de seguridad ultiman sus preparativos ante la marcha de la Orden protestante de Orange hoy domingo en Portadown, después de que se haya prohibido el paso a sus participantes por un barrio católico.

Cerca de 600 soldados han comenzado a levantar trincheras y una barrera de contenedores rellenos de metal y cemento para impedir que los participantes en la marcha atraviesen el barrio católico de Garvaghy Road en la ruta de regreso del desfile desde la ermita de Drumcree, en las afueras de Portadown (centro del Ulster).

A comienzos de esta semana la Comisión independiente de Desfiles en Irlanda del Norte prohibió por cuarto año consecutivo el paso de la marcha de la Orden de Orange, una organización político-religiosa, por ese barrio.



Cerca de 600 soldados han levantado trincheras en la zona.

El desfile orangista de Portadown es el más antiguo y polémico del calendario anual de marchas protestantes en el

Ulster y en los últimos años se han multiplicado los incidentes de violencia, que han llegado a extenderse a Belfast y otros lugares de la provincia.

Un convoy de unos treinta camiones del Ejército resultó atacado a pedradas cuando avanzaba para levantar la barrera de contenedores.

Un contingente de 1.600 soldados ha sido trasladado al Ulster en los últimos días para tratar de atajar posibles incidentes si los orangistas intentan llegar hasta Garvaghy Road.

El jefe de la Policía norirlandesa (RUC), Ronnie Flanagan, ha advertido que sus hombres atajarán "de modo resolutivo" cualquier conato de violencia en el desfile de hoy.

No obstante, puntualizó que los informes recibidos por la Policía apuntan que este año las organizaciones paramilitares protestantes no planean perpetrar actos de violencia relacionados con el desfile.

Al menos 35 policías nepalíes mueren en atentados de los rebeldes maoístas

□ AGENCIAS

Radicales maoístas nepalíes mataron a 35 policías e hirieron a cuatro en tres ataques distintos, pero simultáneos, que coinciden con el cumpleaños del rey Gyanendra, en una de las matanzas más graves desde que iniciaron la lucha contra la monarquía parlamentaria en 1996.

El ataque más grave de los rebeldes, que tienen por modelo al grupo peruano Sendero Luminoso, se produjo en la población de Bichaur, 190 kilómetros al oeste de la capital del país, cuando un numeroso grupo de rebeldes asaltaron un control policial y mataron a 22 de los 24 agentes que lo realizaban, e hirieron gravemente a los otros dos, según un portavoz oficial.

Los combates entre las fuerzas de seguridad y los extremistas se prolongaron durante más de dos horas, pero los atacantes, en número muy superior, lograron reducir a las fuerzas gubernamentales, precisaron las fuentes citadas.

Al menos diez policías más murieron y dos resultaron heridos en otro ataque de los insurgentes.

Después del 31 de julio ya nada será igual.

Porque hasta el 31 de julio puedes elegir entre

una selección excepcional de Fiat Bravo y Fiat Brava

que por equipamiento y precio son una oportunidad única.

Ven ya. Solo hasta el 31 de julio.



Hasta **400.000** pts. de descuento
y hasta 120.000 pts. más del Plan Prever.

Oferta para vehículos en stock. No acumulable a otras en vigor, válida hasta el 31/07/01.

Automediterráneo

Comandante Molina, 24 - Tlf. 967 52 42 81 - ALBACETE

Y SUS SERVICIOS OFICIALES

FIAT

- TALLERES SAN AGUSTIN
967 46 09 75 • CASAS IBAÑEZ
- SERVIAUTO
967 31 03 84 • ALMANSA
- AUTOMOCION SAN RAFAEL
967 30 35 17 • HELLIN

La Tribuna inmobiliaria



"Finca Los Olivos"

A

7 minutos
de Albacete

SU CHALET
CON PARCELA

INDIVIDUAL
DESDE
DESDE 14.725.000

Promueve
y vende

PROGRAMAS
URBANISTICOS
Y GESTION

INFORMACION
Y VENTA

Teléfono:
967 580 795

Y en C.G.I. Cura, 2
Tlf: 967 246 672



INMOBILIARIA

ZONA HOSPITAL

Apartamento seminuevo
2 dormitorios, cocina
independiente
amueblada. Baño y aseo.
Trastero.
¡Precio asequible!

ZONA CENTRO

Magnífico piso 140 m.
Seminuevo. 4 dormitorios,
2 baños, 5 empotrados.
Zonas ajardinadas,
piscina y garaje.
¡Infórmate!

ZONA ALTOZANO

Piso pocos años.
3 dormitorios, salón,
cocina amueblada.
Garaje, zonas verdes y
piscina.
¡Ven a verlo!

C/MARIA MARIN

Amplio piso para entrar a
vivir. 4 dormitorios. Baño
y aseo. Cocina amueblada
con galería.
Muy luminoso.
¡Sólo 15.500.000 pts!

ZONA AVENIDA DE ESPAÑA

Seminuevo 127 m. 4
dormitorios, 2 baños,
salón muy amplio. Cocina
amueblada con galería.
Ascensor, calefacción y
2 plazas de garaje
¡Precio estupendo!

C/ Rosario Nº 52
☎ 967 51 07 70
ALBACETE

Residencial
AL-basit

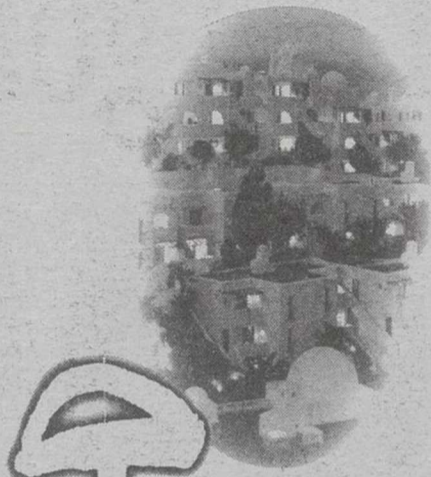

Mojicar, El Embujo de lo Árabe.

INFORMACIÓN Y VENTA
Calle Cura, 2 - Albacete
Tel. 967 244 441

GCI
GRUPO CENTRO INMOBILIARIO



HOME ALBA S.L.

Pº de la Cuba, 2-Entpta.
Tfno. 967 - 210 362
Fax. 967 - 191 558

E-mail: homealba@teletel.es

¡LOS MEJORES!

Y más baratos pisos
de Albacete. Con
financiación a su medida
de hasta el 100%. Sin
comisiones al comprador.
Le solucionamos todas
las gestiones.

¡APARTAMENTO!

Precioso en María Marín.
Salón, dormitorio, cocina
amueblada, baño,
carpintería roble,
calefacción gas, suelo
parquet, 2 empotrados.
Se vende amueblado y con
electrodomésticos, por sólo
11.500.000 pts.

¡ZONA ESTACION!

Piso grande y
perfectamente cuidado,
con 1 salón, 4 dormitorios,
baño, cocina amueblada,
trastero, 3 empotrados, 2
terrazas y zonas verdes,
calefacción de gas y
garaje.
16.500.000 pts. nada
más.

¡IDIONISIO GUARDIOLA!

Piso para entrar ya. Hace
esquina. Tiene 1 salón, 3
dormitorios, baño, cocina
completa, ascensor,
calefacción gas, trastero,
empotrados, suelos
parquet y aire
acondicionado.
18.000.000 pts.

¡ISANTO ANGEL!

Piso primero. Con 113 m.
Tiene 1 salón, 3
dormitorios, 2 baños,
cocina amueblada,
ascensor, calefacción,
trastero, zonas verdes y un
patio de luces de 38 m.
Bonita zona, tranquila y
sin ruidos.
17.000.000 pts.

¡IATICO!

En c/ Tinte. Grande, 4
dormitorios, salón, cocina
amueblada, baño, aseo,
ascensor, calefacción,
empotrados, terraza y
garaje.
25.000.000 pts.



Gestiones Inmobiliarias
LA VENTANA

Compra - Venta - Reformas
Alquiler de pisos - Locales

Ref. 87

Se vende apartamento
zona Ctra. Jaén, 2
dormitorios, salón,
cocina amueblada,
baño, ascensor,
calefacción individual.
Seminuevo.
Precio: 9.200.000 pts.
Tef. 967- 55 04 73

Ref. 837

Se vende piso zona
Isabel La Católica, 4
dormitorios, salón,
cocina amueblada, dos
baños, ascensor, garaje,
calefacción individual,
trastero.
Precio: 26.000.000 pts.
Tef. 9677- 55 04 73

Ref. 834

Se vende piso zona
Collado Piña, 3
dormitorios, salón,
cocina baño, aseo,
calefacción. Precio:
8.000.000 pts.
Tef. 967- 55 04 73

Ref. 833

Se vende piso zona
Avda. Guardia Civil, 4
dormitorios, salón,
cocina amueblada, 2
baños, ascensor,
calefacción.
Precio: 16.500.000 pts.
Tef. 967- 55 04 73

Ref. 828

Se vende piso zona
Avda. Guardia Civil, 3
dormitorios, salón,
cocina amueblada,
baño, 110 m2.
Precio: 10.500.000 pts.
Tef. 967- 55 04 73

La Tribuna de Albacete



INMOCÁMARA

- **LOCAL TESIFONTE GALLEGO.** Se traspasa. 35 m2 + sótano de 65 m2. Totalmente acondicionado. Suelos parquet, estanterías. Instalaciones nuevas. Ideal para franquicias. Tel. 967 55 04 11
- **PISO ZONA INDUSTRIA.** Seminuevo, 81 útiles, salón, 3 dormitorios, baño, gas ciudad, cocina amueblada. Climalit, trastero. 18.000.000 pts. Tel. 967 55 04 11
- **DUPLEX-ATICO SAN PABLO.** Nuevo. 100 m2 + Terraza 70 m2. Salón, cocina amueblada lujo, 4 dormitorios, 2 baños. Gas ciudad, 3 empotrados. Primerísimas calidades. 20.000.000 pts. Tel. 96755 04 11.
- **ATICO Z. DEPOSITO DEL SOL.** A estrenar. 80 m2 + terraza de 85 m2., salón, 3 dormitorios, baño, gas ciudad. Climalit, puertas de roble, Garaje opcional. 24.000.000 pts. Tel. 967 55 04 11.
- **PISO Z. PARQUE SUR.** Ocasión. 110 m2. Salón. 3 dormitorios. Baño, aseo. Todo exterior. Muchísima luz. Calef. Ascensor. Garaje. 15.000.000 pts. Tel. 967 55 04 11.

☎ 967 55 04 11
C/ Rosario, nº 68. - Bajo

El club está convencido de atar a Basti

El Alba 2001-02 ya tiene cuerpo, a falta del goleador

□ A.G.

La secretaría técnica del Albacete, formada por Antonio López Alfaro, Ricardo Resta y Javier Val, tiene todavía faena hasta que encuentre poner la "guinda" a este pastel que ya tiene forma y que, aparentemente, queda bien estructurada en la línea defensiva y el centro del campo.

Paco Herrera tendrá recursos donde escoger en la zona de creación, precisamente donde se fragua buena parte de lo que puede dar de sí el equipo: Simeón/Rodri para el medio-centro; Irazoki-Miguel-Riaño-Amunike para la banda izquierda; Léniz-José en la media punta; Alvaro-Toril en el eje para llevar las riendas; Rubio-Wellington-Manolo Pérez-Juli y otro jugador probablemente del filial del Atlético de Madrid para la banda derecha.

Quizás demasiados futbolistas, lo que motiva que el club haya comunicado a algunos de los que jugaron más bien poco la temporada pasada que se busquen equipo. Esta medida afecta a Manolo Pérez, Riaño, Juli, Wellington, y se hace extensible también para el delantero ucraniano Golokosov, otra de las decepciones de la pasada temporada.

En cualquier caso, todos ellos tienen un año más de contrato y no será fácil que el Albacete consiga desligarse de ellos antes del comienzo de la temporada oficial. En Segunda División A no les sobran las ofertas, y las de Segunda B no les convencen; además en Albacete están muy a gusto.

En la parcela defensiva, Herrera podrá contar, salvo oferta económica importante del Elche por Corona, con los cuatro titulares de la pasada campaña, a los que se añade la presencia de Oscar Montiel, jugador procedente del Extremadura que pondrá el listón bastante alto.

Este último jugador pues se puede adaptar a cualquier puesto de la defensa y tiene calidad para ser un completísimo lateral derecho, lo que obligaría a Juanlu a recuperar su antigua denominación de central si es que Herrera se decide a utilizarle de primeras. Menos opciones le quedan con la llegada de Oscar Montiel a Aitor Fresán. El jugador navarro no lo va a tener fácil para hacerse un hueco.

Y si variadas son las alternativas en defensa y centro del campo, con excedente de juga-

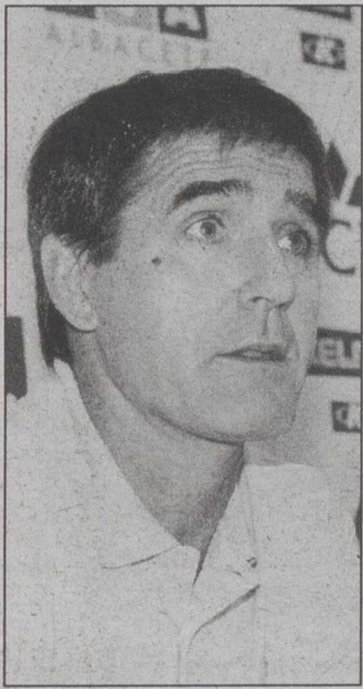
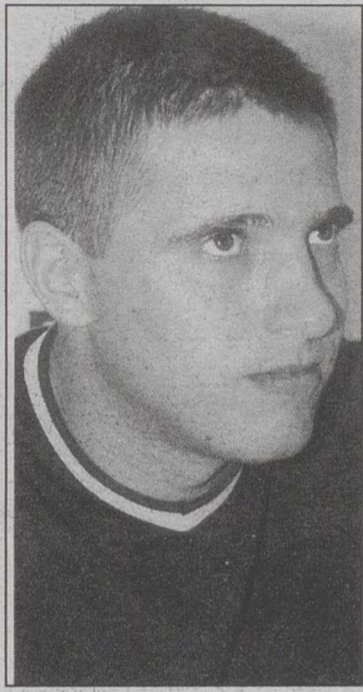
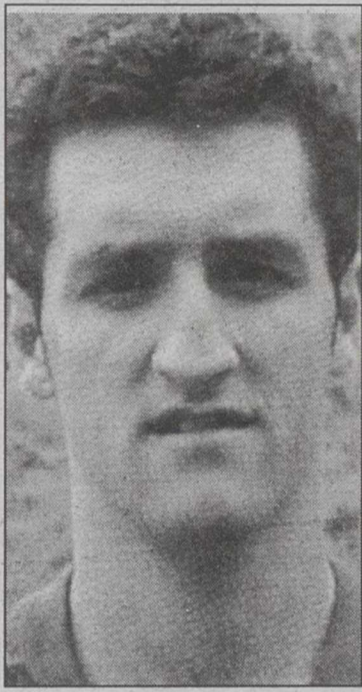

Arriba, Irazoki, Léniz y Simeón; abajo, Duré, Oscar y el entrenador, Paco Herrera.

dores, más tasada llega la cosa en la delantera: Mikel y Duré. El primero, con notable aportación en el juego aéreo, es muy limitado como futbolista de área, mientras que la posición del argentino Duré es más como segundo delantero, aprovechando su punta de velocidad. El ex-jugador del Extremadura, aunque tiene remate, no es un goleador nato.

Queda por tanto esa "guinda" que tantos quebraderos está dando a Herrera y la secretaría técnica. El consejo está dispuesto a hacer un esfuerzo económico para amarrar a Basti, jugador que lleva tres años en blanco en el Málaga, pero todo depende de que cuaje finalmente la operación de traspaso de Javi Guerrero y Jesús Muñoz al Atlético.

López Ruiz: "Los campos de fútbol están para jugar... al fútbol"

Definitivamente, y ante la ignorancia de los concejales de Cultura y Deportes del Ayuntamiento de Albacete, que ni saben ni contestan, será el martes cuando el director general del club blanco, Miguel Álvarez, se reúna con responsables de la empresa que explota la gira del cantante Alejandro Sanz.

En esta entrevista, Miguel Álvarez expone todos los temores del club a los daños en el Carlos Belmonte y tratará de poner los medios para que los perjuicios sean los menos posible. En cualquier caso, el consejo de administración está bastante preocupado como lo demuestran las manifestaciones del presidente, López Ruiz: "Es preocupante, porque los campos de fútbol están para jugar... al fútbol y la experiencia de otros sitios nos dice que el césped queda muy estropeado. Creo que hay otros sitios como el Circuito de Velocidad donde se podrían organizar estos conciertos".



Miguel.

Miguel y Rubio serán los testimonios de la cantera, tras la marcha de Jesús

□ A.G.

Con la previsible marcha de Jesús Muñoz en la operación "Javi Guerrero" al Atlético de Madrid, el relevo testimonial de los jugadores de la cantera pasará a manos de Miguel, centrocampista zurdo que ya ha jugado algunos minutos en el primer equipo, si bien la pasada temporada estuvo cedido al filial del Deportivo de La Coruña.

El Albacete, que el verano pasado hizo contrato profesional a Miguel y Rubio, ha decidido que estos dos inicien la temporada con la primera plantilla, tras la "experiencia" gallega en la que han conocido de todo: grada, banquillo y titularidad. El club manchego entiende que ha sido una experiencia positiva para estos dos futbolistas.

Tanto Rubio como Miguel deberán aprovechar los partidos de pretemporada para demostrar a Paco Herrera que son jugadores válidos para el primer equipo. Será ahí donde ratifiquen o no los informes que le hayan llegado al nuevo entrenador del Albacete.

Otro de los "ascensos" de la nueva temporada es el valenciano Rodri. Tras jugar un año en el Albacete B de Tercera División, tiene en su mano la posibilidad de jugar en la plantilla profesional. Los técnicos le ven como un medio-centro con mucho futuro, ha estado entrenando a las órdenes de Julián Rubio durante toda la campaña pasada y terminó disputando partidos oficiales.

Rodri, que procede de la una escuela de fútbol que mantiene estrechos vínculos con el Levante, va a tener la fuerte competencia de un paisano suyo, Simeón, que ha jugado las últimas cuatro temporadas en el Lleida. Entre valencianos anda el puesto de medio-centro en el Alba.

Además de estos tres jugadores, es probable que también el guardameta Almendros tenga su oportunidad de jugar algún amistoso. La presencia de Cano y Valbuena le deja pocas posibilidades de más.



Abónete al
ALBACETE BALOMPIÉ
el orgullo de lo nuestro

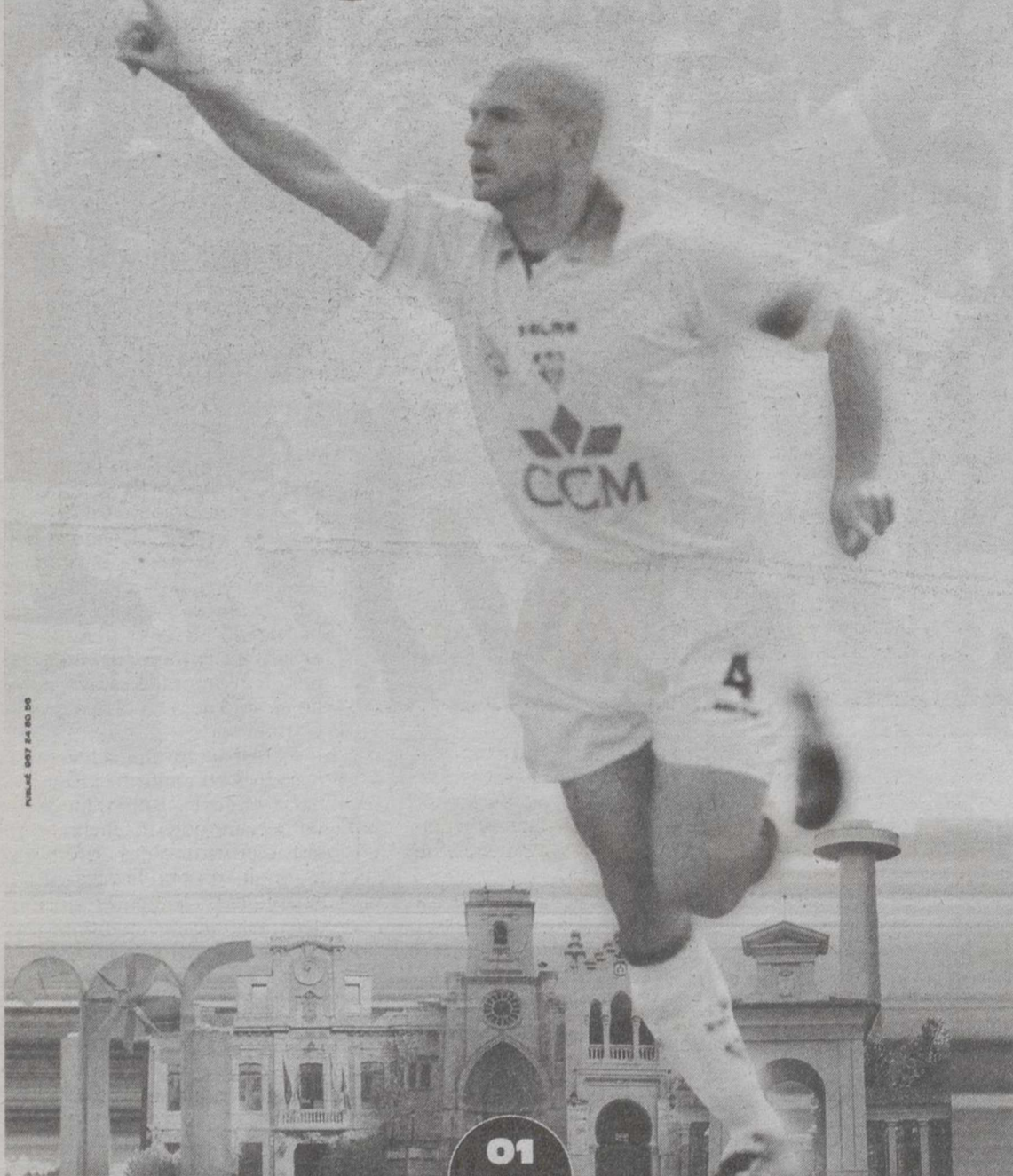

PUBLICAR 0957 24 00 99

01
02

**ii Consigue GRATIS el PACK del ABONADO
al comprar tu Abono !!**



**Información y
Reserva de Abonos:
967 510 840**



Ferrero llegó con el tiempo justo, para firmar autógrafos.



El tenista, junto a los directivos del CT Albacete. JOSE LUIS

Juan Carlos Ferrero se interesó por los preparativos de la Copa Davis en Albacete

□ A.G.

El tenista valenciano de Copa Davis, Juan Carlos Ferrero, estuvo ayer en el Club de Tenis Albacete con el fin de visitar unas instalaciones que conoce de sobra por haber participado en varias ocasiones en el Trofeo Ciudad de Albacete.

Ferrero tenía previsto haber peloteado durante una hora en la pista central, algo que no pudo ser debido al retraso con que llegó a la capital manchega.

El tenista valenciano se limitó a firmar autógrafos y a charlas con los directivos del Club de Tenis, de cara a la eliminatoria por la permanencia de España, ante la desconocida Uzbekistán, los días 21 al 23 de septiembre. Por cierto que los rivales de los tenistas españoles son prácticamente desconocidos, aunque para llegar hasta aquí han tenido que sortear dos eliminatorias, ante Indonesia y Nueva Zelanda.

El tenista de Onteniente, aunque afincado en Villena, manifestó a su llegada que partiría inmediatamente con destino a Gaastad (Suiza) donde jugará un torneo este mismo fin de semana, después de haber caído en Wimbledon

donde fue el mejor tenista español en el apartado masculino.

Posteriormente, le espera la temporada en tierra batida en Europa y la americana de EE.UU. para finalmente centrarse en la Copa Davis, si finalmente es convocado.

Juan Carlos se interesó por los preparativos del Club de Tenis, que en breve pondrá a la venta las entradas para esta eliminatoria y prometió buscar un hueco para entrenar con la suficiente antelación en las pistas albaceteñas.

CORRETJA

Por otro lado, Alex Corretja revalidó su título de campeón de España tras derrotar en la final individual masculina al joven Tommy Robredo por 7-5 y 7-6 (8/6) en el 'tie break', tras remontar tres bolas de set en la muerte súbita.

Corretja había conseguido el pase a la final tras derrotar a Fernando Vicente en dos sets por 6-4 y 6-3. Por su parte, Robredo impidió una repetición de la final del pasado año al derrotar al madrileño Pato Clavet por un doble 6-4.

Ambos tenistas desplegaron un juego preciso.

El Deportivo Albacete, pendiente de la resolución

Baloncesto: Podrían ampliarse los grupos de la Liga EBA



Claudia celebra el gol. EFE

Alemania logró su quinto título europeo de fútbol femenino, ante Suecia (1-0) y con gol de oro

AGENCIAS

La selección de Alemania se proclamó ayer campeona de Europa de fútbol femenino al derrotar a Suecia con un gol de oro, anotado por Claudia Mueller en el minuto 98 de un partido, en el que el conjunto nórdico desaprovechó demasiadas oportunidades en el tiempo reglamentario.

El equipo alemán, dirigido por Theune Meyer, accedió a la final después de deshacerse sorprendentemente en semifinales de Noruega -actual campeona olímpica-, gracias a un gol de Sandra Smisek, y se coronó con su quinto título continental (1989, 1991, 1995, 1997 y 2001).

La final, marcada por la lluvia en sus inicios, apenas ofreció acciones de peligro durante la primera mitad, que concluyó sin goles. Tras la reanudación, Suecia, que eliminó en semifinales a Dinamarca -vergente de España en la previa-, decidió a llevarse el título, pero no concretó sus múltiples ocasiones de gol.

El empate a cero se mantuvo hasta el final del tiempo reglamentario, que dio lugar a la prórroga en la que, tras una gran jugada de Maren Meinert, Claudia Mueller, que había salido en el minuto 55, anotó a los ocho minutos el gol que otorgó el título a Alemania, que supo aprovechar prácticamente su única oportunidad.

EL GOL DE ORO

El conjunto alemán, que tuvo arropado durante toda la competición por su público y especialmente ayer tarde, se ha convertido en el primero que consigue hacerse con el Campeonato de Europa femenino al gol de oro.

Ha sido algo maravilloso, hemos conseguido nuestro objetivo con un total de trece goles marcados y uno solo fallado. Hemos demostrado nuestra superioridad", declaró la seleccionadora alemana, que tiene en sus filas a las máximas jugadoras del torneo, Sandra Smisek y Claudia Mueller.

LT

El Área de Competiciones de la Federación Española de Baloncesto, en la reunión que tendrá mañana lunes, podría acordar a la Comisión delegada que la Liga EBA, la próxima temporada, tenga seis grupos, en vez de los cinco que ahora misma la componen.

Según indicó a Efe José Quijada, presidente del Deportivo Albacete, equipo que está pendiente de ser uno de los equipos invitados por la Federación Española para entrar en la categoría, "nos han comentado que hay 15 solicitudes, y solo está dada una invitación, para un equipo de Logroño".

El mismo Quijada indicó también que, "por lo que nos han dicho, es más fácil que se haga un nuevo grupo, que no dejar a diez equipos, con toda la documentación en regla, fuera de la categoría, porque esta categoría es de promoción, y no es normal dejar fuera a tantos".

75 EQUIPOS

La situación actual es que han hecho su inscripción un total de 75 equipos, todos los que tenían derechos reales para hacerlo, lo que implica que, aunque con algunos reajustes y cambios de equipos de grupo, hay conformados 15 equipos por grupo, quedando un lugar por grupo para las



El lunes se decidirá si hay más equipos en una Liga de promoción como la EBA.

invitaciones de la Federación Española.

En el grupo A formado por los gallegos, asturianos, vascos y algunos castellano leoneses, hay 15 equipos inscritos, los mismos que en el B, donde están los toledanos, canarios, madrileños y algunos castellano leoneses.

Con 16 equipos, es decir, el máximo, están el grupo D, de los andaluces, extremeños y el

Ciudad Real, y el E, con valencianos aragoneses, Islas Baleares, murcianos y el Hospitalet catalán, mientras que el grupo C, solo con los catalanes, se queda con trece.

Así las cosas, y si no hubiera más grupos, lo lógico es que el Hospitalet pase al grupo E, con los catalanes, con lo que serían catorce, y en el grupo E se quedarían con quince, con una plaza libre.

Si La Rioja tiene una plaza segura, completaría el grupo B, en el que están también los equipos de Burgos y Palencia, o como confirmaron a Efe fuentes de la propia Federación Española, podría pasar al A, con los norteños, que también completaría los 16 equipos.

El Deportivo acarició durante toda la temporada pasada el ascenso a Liga EBA.

¿Albacete con Moto?

claro que sí

Sí, pero con responsabilidad

Sí, pero con casco DE REGALO

Sí, pero sin ruidos y ANTIRROBO REGALO

Motos Emilio distribuidor oficial de Piaggio

para ALBACETE Y PROVINCIA te lo facilita.

SCOOTER **PIAGGIO ZIP**

antes 200.000 Ptas.- ahora 179.900 Ptas.- al contado

24 meses a 8.995 Ptas.-

36 meses a 6.108 Ptas.-

48 meses a 4.878 Ptas.-

* Previa autorización financiera

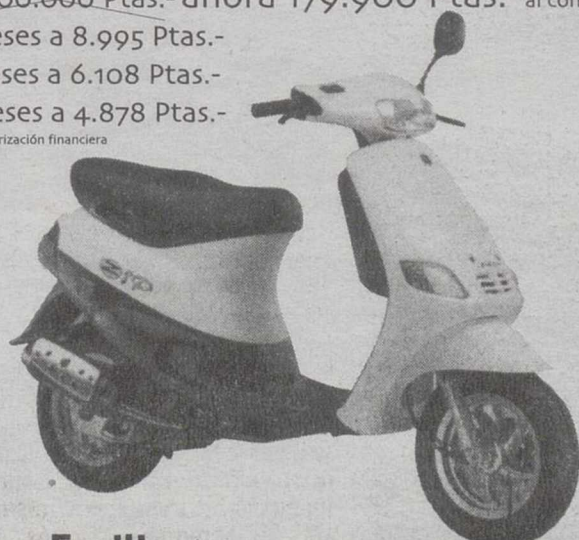

Motos Emilio
Tfno.: 967 19 15 26

c/ Avda. Ramón y Cajal, 22
Albacete

Junta de Comunidades de
Castilla - La Mancha
Consejería de Industria y Trabajo

IFES

FONDO SOCIAL
EUROPEO

¡ INMEDIATO COMIENZO !

IFES - UGT

**ORGANIZA CURSOS COFINANCIADOS
POR LA JUNTA DE COMUNIDADES DE
CLM Y EL FONDO SOCIAL EUROPEO**

**FORMADOR
OCUPACIONAL**

- CURSO GRATUITO
- DURACION: 380 HORAS
- REQUISITOS DE ACCESO:

Licenciados/as
Diplomados/as
FPI, FPII

PRESENTACION SOLICITUDES HASTA EL 12 DE JULIO
INICIO 17 JULIO

INFORMACION Y SOLICITUDES

IFES (INSTITUTO DE FORMACION Y ESTUDIOS SOCIALES)
TFNO: 967-23 21 61 Y 967-23 22 53
C/ YESTE, 9 (BARRIO: PARQUE SUR)
02002 ALBACETE

El "Aguila de Toledo" cumple próximamente 73 años

La Junta designó a Bahamontes como mejor deportista del Siglo XX

□ LT

El ex-ciclista toledano Federico Martín Bahamontes fue designado el viernes mejor deportista del Siglo XX en Castilla-La Mancha en un acto celebrado en el Teatro Rojas, de Toledo, que presidió el Consejero de Educación y Cultura, José Valverde, en representación del presidente José Bono.

Bahamontes obtuvo un total de 27 votos de los 39 miembros que compusieron el jurado -se ausentaron ocho-, que presido por el Consejero estuvo compuesto por personas relevantes de distintas esferas del deporte regional y nacional.

El ex-ciclista, que el próximo día 9 cumplirá 73 años, se impuso a los otros nueve finalistas, que salieron de un listado inicial de 95 deportistas: Cecilio Alonso (Balonmano), Santiago Cañizares (Fútbol), Antonio Díaz Miguel y Vicente Paniagua (Baloncesto), José Luis González, Roberto Parra y Antonio Serrano (Atletismo), Javier Lozano (Fútbol Sala) y Luis Ocaña (Ciclismo).

Valverde, en su alocución, disculpó la ausencia del presidente José Bono, "a quien le hubiera gustado estar", y agradeció a "la Fundación Cultura y Deporte, la Dirección General del Deporte y las empresas patrocinadoras" ser las valedoras del deporte regional.

El Consejero detalló que "elegir lo evidentemente sobre lo malo es fácil, pero tener que elegir el mejor entre los mejores es una ardua tarea y digna de reconocimiento", para recordar que se trata de la primera Comunidad Autónoma que "realiza un acto de este tipo".

José Valverde destacó que "el mérito de todos los deportistas son resultado del empeño de mucha gente" y citó "el esfuerzo y afán de superación"

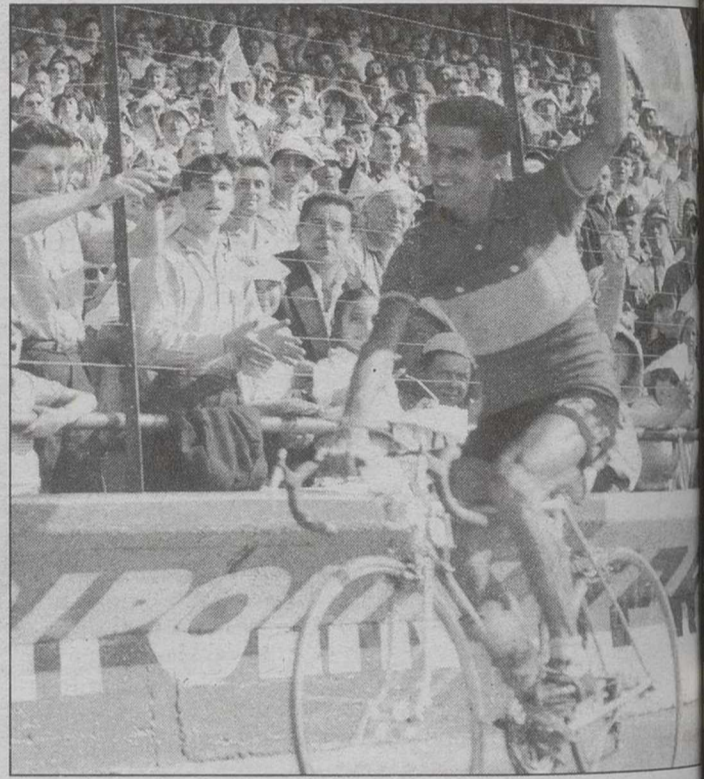
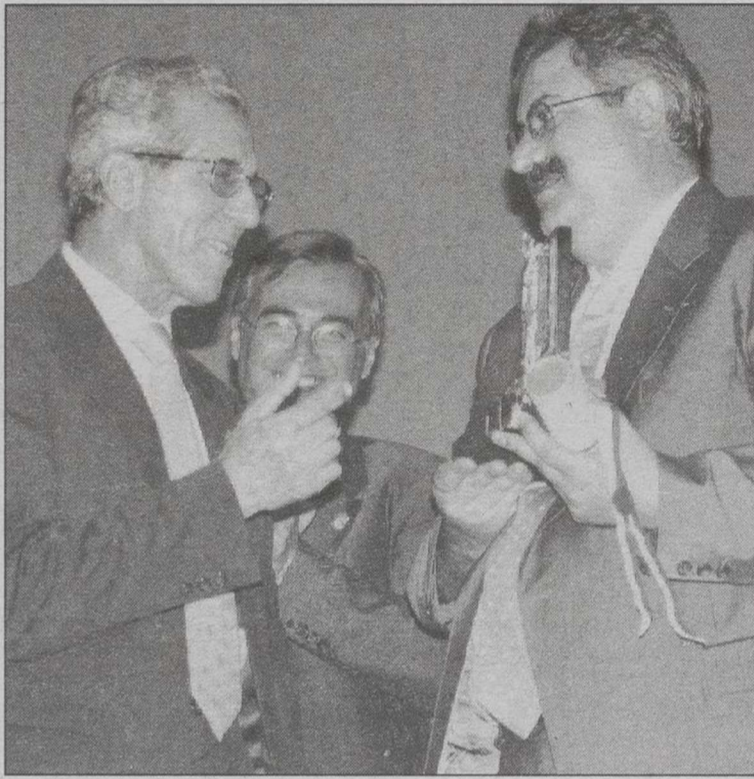

Bahamonte recibe el premio de manos del consejero Valverde; a la derecha, en el año 59, tras ganar el Tour de Francia.



En la foto del resto de nominados no posó el ex-atleta José Luis González.

EFE

como pilares donde se sustenta todo deportista, para a conti-

nuación hacer una glosa de los diez finalistas, que recibieron

una escultura de plata del escultor toledano Martín de

Vidales, y muy especialmente de los dos accésit otorgados a la judoca conense Ursula Martín y al atleta paralímpico toledano Luis Bullido.

Más adelante, el Consejero de Educación y Cultura, que incidió en "mirar al futuro positivo", centró su atención en Federico Martín Bahamontes a quien definió: "además de un campeón es una figura genial, un ejemplo difícilmente comparable de tesón y de superación personal".

"Me decía que las claves de su éxito fueron la alimentación, la profesionalidad, poco sexo, nada de droga y dormir mucho", contó Valverde, quien valoró, asimismo, que "más que las fronteras de dos países que entonces eran altas y espesas, se saltó las fronteras de su tiempo y de sus circunstancias. Fue un superador".

AYUNTAMIENTO DE ALBACETE

DIPUTACIÓN DE ALBACETE

Junta de Comunidades de Castilla-La Mancha

PLAN JOVEN CASTILLA-LA MANCHA

FCMM Federación castellano-manchega de motociclismo

CCM Caja Castilla-La Mancha

OPEN CASTILLA-LA MANCHA de Motociclismo

CIRCUITO DE ALBACETE 7 y 8 de julio de 2001

Caja Castilla-La Mancha

CCM

Caja Castilla-La Mancha

Por cortesía de:

INVI TACION

ZAGONKA Climatización

ecalsa SISTEMAS DE SEGURIDAD

MORENO Y ROLDAN

El Comu

TEJEROS ALBACETE S.A. EMPRESA FUNDADA EN 1972

Open Star

Telefónica Movistar SUZUKI

MOTOCICLISMO EN EL CIRCUITO DE ALBACETE

Excelente ambiente en las vísperas de la tercera cita puntuable del Campeonato regional

LT

Como preludeo de una buena jornada de motociclismo, los pilotos del Campeonato Regional afinaban ayer la puesta a punto de sus máquinas en los entrenamientos que tenían lugar en el Circuito de Velocidad.

Hoy se disputa la tercera carrera puntuable en las categorías 125 cc. Criterium, 125 Gran Premio y Supersport, que tienen como líderes actuales a Mono Jiménez, Héctor Barberá y Enrique Molina, respectivamente.

Los entrenamientos cronometrados darán comienzo a las 9,30 horas y las carreras serán a partir de las 13,00 horas y hasta las 15,20.

Junto a las categorías ya mencionadas, se celebrarán dos pruebas más: La Copa Suzuki Telefónica Movistar GSX R 600 y el Fun&Endurance. La primera, monomarca, y la segunda para pilotos amateurs.

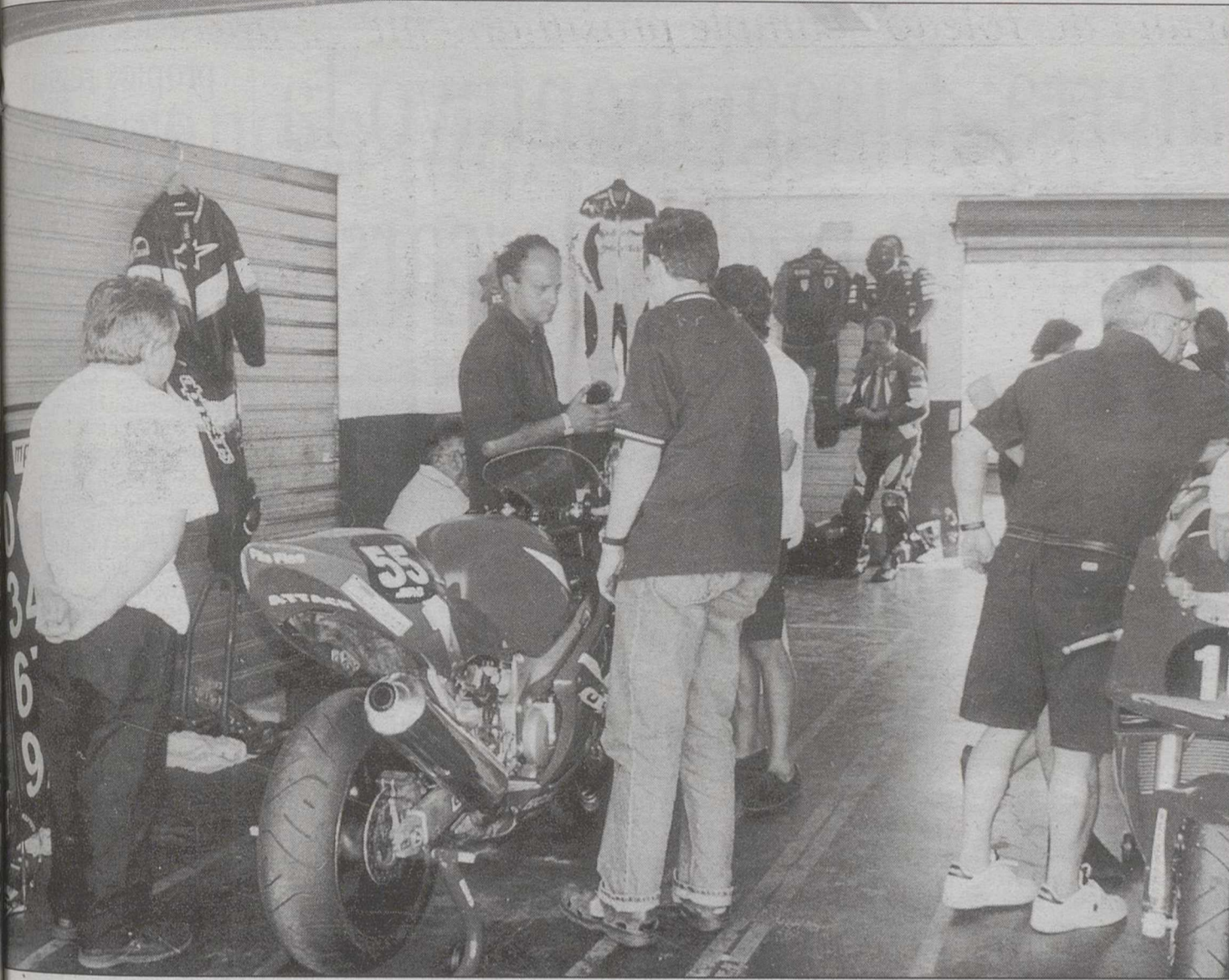

Los pilotos aprovecharon el sábado para la puesta a punto de sus máquinas.

JOSE LUIS

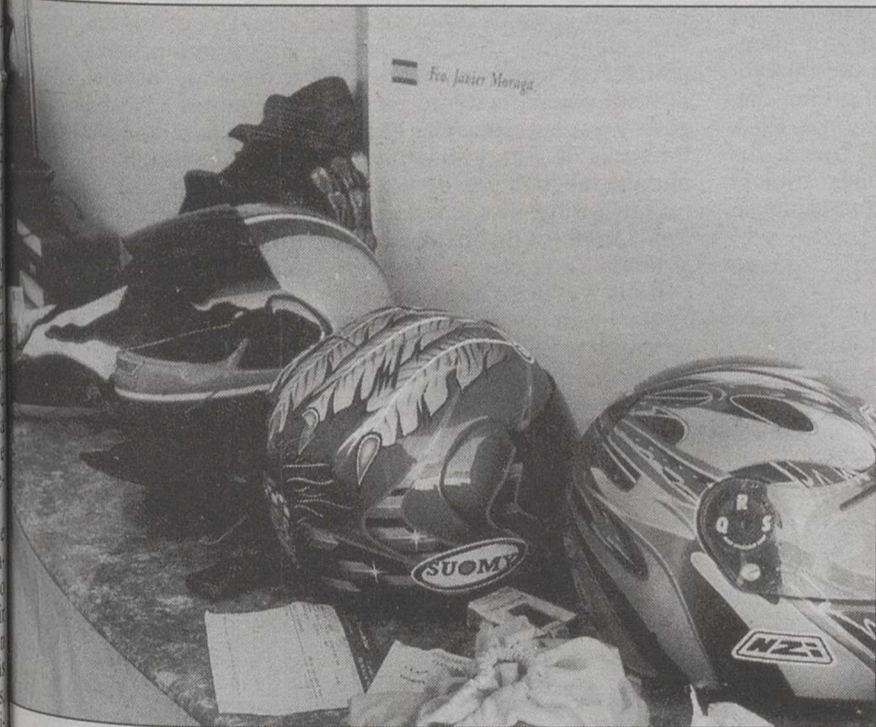

Cuartel general de Fco. Javier Moraga, actual 3º en Supersport.



El Circuito de Velocidad, punto de referencia de los moteros, hoy.

AYUNTAMIENTO DE ALBACETE

DIPUTACIÓN DE ALBACETE

Junta de Comunidades de Castilla-La Mancha

PLAN JOVEN CASTILLA-LA MANCHA

FCMM Federación castellano-manchega de motociclismo

CCM Caja Castilla La Mancha

CCM Caja Castilla La Mancha

OPEN CASTILLA-LA MANCHA de Motociclismo

CIRCUITO DE ALBACETE 7 y 8 de julio de 2001

Copa Telefonica Movistar SUZUKI

Fun&Endurance

Por cortesía de:

Open Star, s.l.

El Tomo

TRUFUNDOS ALBACETE S.A. EMPRESA FUNDADA EN 1972

CONSTRUCCIONES MORENO Y ROLDAN

Pecalsa SISTEMAS DE SEGURIDAD

ZAGONKA Climatización

INVITACIÓN

La lluvia condicionó a los pilotos en Donington Park

G.P. Inglaterra: Biaggi mantuvo la "pole" y Rossi no pudo acercarse

□ JUAN A. LLADOS

El italiano Max Biaggi (Yamaha) mantuvo la "pole position" para el Gran Premio de Inglaterra de 500 c.c. que se disputará hoy en el circuito de Donington, en tanto que su compatriota Valentino Rossi (Honda) no pudo acercarse a pesar de secarse la pista en los minutos finales.

La lluvia acabó haciendo acto de presencia en Donington Park, aunque no con la intensidad que se temía, y trastocó los planes de los pilotos de 125, dejó a medias a los de 500 y prácticamente no afectó a los de 250 c.c.

Durante casi la mitad de los entrenamientos, los pilotos de 500 c.c. esperaron en sus boxes. La pista estaba húmeda y salir a mejorar tiempos era casi una utopía, por lo que sólo algunos optaron por hacerlo, para "probarse", en mojado, mientras la mayoría centraba su atención en los monitores y en el momento adecuado de salir para enmendar situaciones poco deseadas.

Ese era el caso de Valentino Rossi, "The Doctor", que el viernes sufrió una fuerte caída y acabó undécimo, por lo que anhelaba poder enmendar ayer esa situación, si bien al final, por varias circunstancias, no le fue posible.

Primero fueron las condiciones en que se encontraba la pista y luego el intenso tráfico



Max Biaggi saldrá el primero en 500 cc.

EFE

de las vueltas finales, cuando todos intentaban aprovechar el tiempo perdido pero muy pocos lo consiguieron: apenas tres pilotos, todos ellos japoneses, el más beneficiado de ellos Shinya Nakano (Yamaha), que ascendió de la novena plaza del primer día a la cuarta.

Rossi deberá emplearse mañana a fondo si quiere contactar rápido con los pilotos de cabeza, máxime si llueve, lo que dificultaría su progresión y podría provocar un corte insalvable en el que sólo estuviesen Biaggi, su compatriota Loris Capirossi (Honda), el brasileño Alex Barros (Honda), el propio Nakano y, quizás, algún otro piloto, como el actual campeón del mundo, el estadounidense Kenny Roberts o

su compañero de escudería, el español Sete Gibernau, que han conseguido una notable mejoría de sus Suzuki.

Quienes peor situación vivieron a lo largo de la jornada fueron los pilotos de 125 c.c., ya que en los prolegómenos de sus entrenamientos fue cuando llovió con mayor intensidad y de ahí que fuesen válidos los tiempos del primer día, con el español Antonio Elías (Honda) primero y, tras él, los habituales, el japonés Youichi Ui (Derbi), el sanmarinense Manuel Poggiali (Gilera) y el también asiático Masao Azuma (Honda).

En el polo opuesto se encontraron los pilotos de 250 c.c., que se salieron a la pista cuando ésta estaba prácticamente

seca y eso facilitó la rebaja de los registros de forma importante, a pesar de la temperatura fría del asfalto.

Si Jeremy McWilliams (Honda) dio ayer la alegría a sus paisanos, hoy no pudo mantener esa privilegiada "pole". Bajó su tiempo en algunas milésimas y ello le hizo perder el primer puesto y caer hasta la quinta plaza, superado por los principales pilotos de la cilindrada, con los japoneses Tetsuya Harada (Aprilia) y Daijiro Katoh (Honda) a la cabeza.

Mientras, Antonio "Toni" Elías continúa completando su bagaje deportivo al sumar ahora la "pole position" conseguida en los entrenamientos del Gran Premio de Inglaterra de 125 c.c., que concluyeron en el circuito de Donington Park, a su ya amplio historial.

En esta ocasión Elías, como anunciaban las previsiones, se vio beneficiado por la lluvia, ya que poco antes de empezar los entrenamientos oficiales cayó una fuerte tormenta que dejó la pista completamente empapada y por las especiales características de ésta y su asfalto -aunque luego dejase de llover-, no fue posible que se secara en los 45 minutos de que constaba la tanda de 125 c.c.

Elías ya hizo todo lo que debía hacer ayer, por lo que ante tal tesitura se preocupó más por rodar y lograr una buena puesta a punto.

Toni Elías sigue batiendo sus propios registros. Alzamora, en primera línea

□ LLADOS

Antonio Elías continúa su marcha imparable en pos de nuevas marcas que añadir a su prolífico historial deportivo, cual sumó la "pole position" para el Gran Premio de Inglaterra, mientras Emilio Alzamora se colocó en primera línea. "Fonsi" Nieto se lució desde precariedad.

Después de visitar todos los peldaños del podio, a Toni Elías (Honda) le quedaba visitar el más alto de ellos, el del ganador, objetivo que cumplió en Assen (Holanda) la semana pasada, faltaba una "pole position", ser el más rápido de los entrenamientos y, tras varias intentonas, lo consiguió ayer en Donington Park.

Ya en dos ocasiones, en Italia y ayer en Inglaterra, el simpático piloto de Manresa fue el más rápido en la primera jornada de entrenamientos, pero le faltaba refrendarlo en la segunda, algo que hizo hoy, bien la lluvia le "echó una manita" al validar los registros del primer día como los más rápidos de 125 c.c.

El saber estar y la eficacia de Toni Elías va en aumento, como su confianza, pero desde las mismas premisas que le ha colocado donde ahora se encuentra, el trabajo, la seriedad y la confianza en sus propias convicciones.

Mañana, sábado, partirá desde el mejor puesto de la formación de salida y volverá a ser uno de los aspirantes a victoria, que más se le puede pedir a este joven de 18 años.

En posición de privilegio también partirá hoy Pablo Nieto (Derbi).

DONATIVOS

"BBVA" Cta. cte. nº
0182/7594/37/0209612836.

"BSCH" Cta. cte. nº
0049/2710/77/2814107477.

MISIONES SALESIANAS

Madrid: 28008, Ferraz, 81, Tel. 91 455 17 20
Barcelona: 08028, G.V. Carlos III, 53, 3º, 2ª, Tel. 93 491 49 34.

e-mail: procura@misionessalesianas.org

Igor Galdeano fue segundo en la etapa prólogo

El francés Moreau, primer maillot amarillo del Tour de Francia

□ AGENCIAS

El francés Christophe Moreau, del Festina, se enfundó el primer maillot amarillo del Tour 2001 al imponerse en el prólogo de 8,2 kms disputado en Dunkerque, en el que los españoles tuvieron protagonismo con cuatro corredores entre los diez primeros e Igor González Galdeano, del ONCE Eroski, segundo.

Moreau, de 30 años y cuarto el pasado Tour, marcó un tiempo de 9.20, tres segundos por delante de Igor González y cuatro respecto al estadounidense y favorito Lance Armstrong, tercero.

Joseba Beloki fue séptimo a 12 segundos del francés y Carlos Sastre, del Once y Toni Tauler, del Kelme entraron entre los diez primeros en un prólogo en el que ocuparon las dos primeras hasta la llegada de los favoritos.

El buen día de los equipos españoles, en especial del



Moreau, del Festina, dominó el prólogo.

EFE

ONCE, se vislumbraba cuando corredores y Carlos Sastre, un buen escalador del ONCE se

encontraba en cabeza, seguido del subcampeón de España contrarreloj, Toni Tauler (Kelme) con el mismo tiempo (9.34). En quinta posición se encontraba Santos González a 3 segundos, también del ONCE y doble campeón nacional en la especialidad cronometrada.

Por detrás habían finalizado corredores importantes del pelotón y especialistas en la lucha contra el cronómetro, como el belga del Lotto Rik Verbrugghe, ganador del prólogo del Giro y el alemán Andreas Kloden, señalado como sustituto de su compañero y jefe en el Telekom Jan Ullrich.

José Enrique Gutierrez, del Kelme, se sumó a la fiesta provisional colocándose en la tercera posición a dos segundos de Sastre, por lo que el prólogo se copaba de nombres españoles en las plazas de honor.

Igor González de Galdeano se colocó segundo.

Armstrong fue tercero y Ullrich cuarto

□ LT

Con 143 corredores en meta se presentó el francés del Festina Florent Brard para apartar a Sastre del primer escalón por seis segundos. El campeón francés de la especialidad y una de las revelaciones del año hizo una demostración de poderío a sus 25 años y despertó la ilusión de sus compatriotas, pero la alegría le duró poco porque Igor González Galdeano, del ONCE, le arrebató la plaza por 4 segundos.

La actuación de los favoritos dejó las cosas en su sitio. Moreau ponía el listón muy alto con un registro de 9.20 difícil de superar. Tan sólo se acercaron los grandes candidatos al triunfo final. Armstrong se quedaba tercero, a 4 segundos, y Ullrich, cuarto, a siete, ambos sin arriesgar más de la cuenta.

Los favoritos se juntaron en posiciones cercanas con apenas unos cuantos segundos entre ellos. Moreau empezó con ganas de mejorar su puesto del año pasado y Beloki e Igor González empiezan la carrera en zona noble.

En el capítulo menos favorable se apuntó el cántabro Iván Gutierrez, campeón de España contrarreloj, quien cedió 25 segundos en su estreno en la "Grande Boucle".

Inyección de sensaciones



Ahora JTD en 3 y 5 puertas. Llega Alfa 147 JTD. Con la potencia y la tecnología del sistema Common Rail. Con el equipamiento de serie más completo de su categoría. Y con el estilo deportivo más avanzado de Alfa Romeo. Pura sensación.

En versiones 1.9 JTD, 115 CV y gasolina 1.6, 120 CV y 2.0, 150 CV, cambio normal o Selespeed. Prúebalos llamando al 902 147 000. www.alfa-es.com

Concesionario Oficial Alfa Romeo

AUTO MEDITERRANEO, S.A.

Comandante Molina, 24

Telf. 967 52 42 81.

ALBACETE



VENTAS

● **GESDOMUS** vende chalets en Mazarrón. En construcción, club social, campo de golf, varias piscinas, pistas de tenis, gimnasio y otras instalaciones. Aguas termales. Desde 10.100.000 ptas. Tel. 967 52 32 81

● **GESDOMUS** vende promociones en distintas zonas de Albacete, de 3 y 4 dormitorios, bajos con patio y áticos, con garaje y trastero, desde 17.500.000 ptas. Tel. 967 52 32 81

● **GESDOMUS** vende piso zona Depósito del sol, 90 m², 4 dormitorios, baño y aseo, calefacción individual, ascensor, cocina amueblada. 14.000.000 ptas. Tel. 967 52 32 81

● **GESDOMUS** vende piso zona Fábrica de harinas, 90 m², 3 dormitorios, 2 baños, calefacción individual, ascensor, garaje, trastero, pocos años. 23.000.000 ptas. Tel. 967 52 32 81

● **INMOBILIARIA LOS LLANOS** Vende viviendas en promoción en c/ La Roda, 3 dormitorios, 2 baños, calefacción individual, ascensor, 100 m², garaje. Precio 23.000.000 pts. 138.232 euros. Tel. 967-66 55 24

● **INMOBILIARIA LOS LLANOS** Vende piso en zona Ríos Rosas, 130 m², 4 dormitorios, 2 baños, calefacción central, ascensor. Precio 15.500.000 pts. Ref. 355. 93.156 euros. Tel. 967-66 55 24

● **INMOBILIARIA LOS LLANOS** Vende piso zona Antonio Machado, 110 m², 4 dormitorios, 2 baños, cocina amueblada, ascensor, calefacción central. Precio 18.500.000 pts. Ref. 556. 11.187 euros. Tel. 967-66 55 24

● **INMOBILIARIA LOS LLANOS** Vende piso zona Fábrica de Harinas, 90 m², 3 dormitorios, 2 baños, cocina office, trastero, tarima flotante, 4 años de antigüedad, calefacción individual, ascensor, garaje. Precio 22.500.000 pts. Ref. 434. 135.227 euros. Tel. 967-66 55 24

● **INMOBILIARIA LOS LLANOS** Vende piso zona Baños, 90 m², 3 dormitorios, 2 baños, cocina amueblada, ascensor, calefacción. Precio. 15.300.000 pts. Ref. 536. 91.954 euros. Tel. 967-66 55 24

● **INMOBILIARIA LOS LLANOS** Vende piso zona Centro, Calidades de lujo, 3 dormitorios, 2 baños, calefacción, ascensor. A estrenar. Tel. 967-66 55 24

INMOBILIARIA HOGAR

C/ Antonio Machado, 26
Tef. 967 23 55 55
967- 51 22 22
¡Pregúntenos por su hogar!

● **INMOBILIARIA HOGAR** Ref. 1657. Vende piso amplio zona María Marín, 3 dormitorios, salón doble, cocina, baño, aseo, 5 armarios empotrados amplios. Precio: 8.500.000 ptas. Tf. 967 23 55 55

● **INMOBILIARIA HOGAR** Ref. 1654. Vende piso de 110 m². Zona Feria, 4 dormitorios, salón, cocina, baño, aseo, ascensor y calefacción. Precio: 15.300.000 ptas. Tf. 967 23 55 55

● **INMOBILIARIA HOGAR** Ref. 1651. Vende piso Bº Pilar, 3 dormitorios, salón, cocina amueblada y baño. Poca comunidad. Precio: 8.200.000 ptas. Tf. 967 23 55 55

● **INMOBILIARIA HOGAR** Ref. 1648. Vende piso en Barrio San Pablo. 3 dormitorios, salón, cocina, baño, despensa, soleado. Precio: 10.500.000 ptas. Tf. 967 23 55 55

● **INMOBILIARIA HOGAR** Ref. 1609. Vende piso zona Estación. 4 dormitorios, salón, cocina amueblada, baño, calefacción individual, garaje, armarios empotrados. Precio: 10.000.000 ptas. Tf. 967 23 55 55

REF 1686

Zona Ensanche. 3 dormitorios, salón, cocina en roble, baño, aseo, ascensor, calefacción, trastero, garaje opcional. 16.500.000 ptas. Tlfs: 967 23 55 55

REF 1593

Zona María Marín. 120 m². 4 dormitorios, salón, cocina, baño, aseo, ascensor, calefacción y garaje. 20.000.000 Ptas. Tlfs: 967 23 55 55

REF 1592

Nuevo a estrenar. Zona Feria. 3 dormitorios, salón, cocina, baño, calefacción individual, trastero 9 m². 16.400.000 ptas. Tlfs: 967 23 55 55

REF 97

Apto. zona Antonio Machado. 1 dormitorio, salón, cocina amueblada, baño, ascensor, calefacción individual, amueblado. 10.500.000 pts. Tlfs: 967 23 55 55

INMOBILIARIA PONCE & OROZCO

C/ Muelle, 24
Albacete.
Teléfono:
967-21 77 88

● **PONCE & OROZCO** vende piso seminuevo zona El Pilar 64 metros, dos dormitorios, un baño, cocina amueblada, trastero. ¡Precio de ocasión 9.800.000! Ref. 1642. Tlf. 967 21 77 88

● **PONCE & OROZCO** vende apartamento seminuevo zona Industria, 58 metros, dos dormitorios, salón, cocina amueblada, un baño completo, aire acondicionado, calefacción y ascensor. Nuevo 14.500.000. Ref. 1651. Tlf. 967 21 77 88

● **PONCE & OROZCO** vende piso zona San Pablo, 80 metros, 3 dormitorios, 1 baño, cocina amueblada, calefacción, balcón, galería totalmente reformado sólo 8.900.000. Ref. 1611. Tlf. 967 21 77 88

● **PONCE & OROZCO** vende apartamento a estrenar zona Feria, 70 metros, dos dormitorios, 1 baño, cocina amueblada, salón, calefacción individual, ascensor, totalmente nuevo. 17.500.000. Ref. 1598. Tlf. 967 21 77 88

● **PONCE & OROZCO** vende apartamento nuevo zona circunvalación 50 metros, dos dormitorios, 1 baño, salón, calefacción individual, cocina amueblada, trastero, todo exterior. ¡Precio ocasión 9.300.000! Ref. 1676. Tlf. 967 21 77 88

● **GARAJE**, plaza en venta, zona Eroski-Hospital, junto a Caja Madrid. 1,6 m. Tel. 967 52 08 63 - 686 12 58 62

¡ÁTICO!

Estudio en todo el centro con salón, 1 dormitorio, baño, cocina amueblada, ascensor, calefacción central, terraza de 95 m. Ideal para soltero o pareja sin hijos. Sólo 12.300.000 ptas. Tlfo. 967 210 362

¡SIGA LEYENDO!

Piso totalmente reformado con 1 salón, 4 dormitorios, cocina amueblada, baño, 4 empotrados, calefacción gas ciudad, trastero, galería. Garaje, 2 balcones, todo exterior. 15.000.000 ptas. nada más Tlfo. 967 210 362

REF 1691

Zona Asilo. 90 m². 3 dormitorios, salón, cocina, baño, armarios empotrados, terraza 40 m². 10.500.000 ptas. Tlfs: 967 23 55 55

INMOBILIARIA LA VENTANA

C/ María Marín, nº 73 bajo
Tlfo: 967 55 04 73

● **INMOBILIARIA LA VENTANA**. Ref. 836. Se vende piso zona Rosario, cinco dormitorios, salón, cocina, baño, 130 m². Precio: 12.500.000. Tlf: 967 55 04 73

● **INMOBILIARIA LA VENTANA**. Ref. 88. Se vende apartamento ático, zona centro, dormitorio, salón, cocina, baño, ascensor, calefacción. Precio: 11.000.000. Tlf: 967 55 04 73

● **INMOBILIARIA LA VENTANA**. Ref. 87. Se vende apartamento zona Barrio San Pablo, dos dormitorios, salón, cocina amueblada, baño, ascensor, calefacción individual. Seminuevo. Precio: 9.200.000. Tlf: 967 55 04 73

● **INMOBILIARIA LA VENTANA**. Ref. 819. Se vende piso zona Barrio San Pablo, tres dormitorios, salón, cocina amueblada, baño, ascensor, calefacción individual. Muy soleado. ¡Ocasión! Precio: 14.400.000 negociables. Tlf: 967 55 04 73

● **INMOBILIARIA LA VENTANA**. Ref. 781. Se vende piso zona Arquitecto Vandelvira, tres dormitorios, salón, cocina amueblada, baño, aseo, ascensor, calefacción, garaje opcional. Precio: 17.200.000. ¡Ocasión! Tlf: 967 55 04 73

● **INMOBILIARIA LA VENTANA**. Ref. 838. Se vende piso zona Arquitecto Vandelvira, cuatro dormitorios, salón, cocina amueblada, dos baños, ascensor, calefacción, garaje. Precio: 19.000.000. Tlf: 967 55 04 73

● **VENDO** plazas de garaje (hasta 3). C/ Cervantes. 1.575.000. 1 minuto Altozano. 649 417 002

● **SE VENDE** piso zona Estación, 4 dormitorios, salón, cocina, baño, garaje. Tel. 967 21 35 13

● **¡JUNTO AYUNTAMIENTO!** Piso grande y nuevo. Tiene 1 salón, 3 dormitorios, 2 baños, cocina amueblada, ascensor, calefacción gas y empotrados. 22.500.000 ptas. Tlfo. 967 210 362

● **¡PARQUE SUR!** Precioso piso con 3 dormitorios, salón, baño, cocina amueblada, ascensor, calefacción gas ciudad, muy luminoso. Garaje opcional. 16.500.000 ptas. Tlfo. 967 210 362

INMOBILIARIA QUILEZ

C/ Pérez Pastor, 16
Teléfonos:
967 61 14 01/61 14 02
Albacete

● **INMOBILIARIA QUILEZ** vende piso zona Barrio del Pilar. 100 metros útiles. 3 dormitorios, salón, baño, cocina amueblada. Para entrar a vivir. Sólo 8.500.000 ptas. Rf: 709 Infórmese 967 61 14 01

● **INMOBILIARIA QUILEZ** vende piso primero sin ascensor, zona Parque Sur, 90 metros útiles, 3 dormitorios, salón, baño, cocina baja comunidad. 9.200.000 ptas. Infórmese 967 61 14 01

● **INMOBILIARIA QUILEZ** vende apartamento zona Feria, 71 metros útiles, 2 dormitorios, salón, baño, cocina amueblada con galería, armarios empotrados, calefacción individual, ascensor. Nuevo. Primeras calidades. Rf: 713 Infórmese 967 61 14 01

● **INMOBILIARIA QUILEZ** vende piso zona centro, 150 metros útiles, 4 dormitorios, salón, 2 baños, cocina amueblada con lavadero, calefacción, ascensor. 19.000.000. Rf: 711. Infórmese 967 61 14 01

● **INMOBILIARIA QUILEZ** vende piso zona Octavio Cuartero, 3 dormitorios, salón, baño, cocina amueblada, suelos de gres, aire acondicionado, calefacción individual. Atención sólo 7.300.000 ptas. Rf: 707. Infórmese 967 61 14 01

● **INMOBILIARIA QUILEZ** vende piso bajo, zona Arquitecto Vandelvira, 90 metros útiles, 3 dormitorios, salón, baño, cocina amueblada. Todo exterior. Patio. Para entrar a vivir. 14.500.000 ptas. Rf: 712. Infórmese 967 61 14 01

● **¡MARAVILLOSO DUPLEX!** Con 1 salón, 2 dormitorios, salón, aseo, cocina amueblada, trastero, calefacción gas ciudad, ascensor, chimenea y muebles a medida en salón, sauna en la buhardilla. 21.000.000 ptas. Tlfo. 967 210 362

BENIDORM
Vendo,
2 apartamentos,
1ª línea
playa Levante.
Tel 637 449 060

● **¡AUTENTICA OCASIÓN!** Piso con 1 salón grande, 3 dormitorios, amplia cocina amueblada, baño, carpintería roble, patio de luces con lavadero, ascensor, terraza, calefacción gas ciudad, garaje, empotrados, piscina comunitaria. Recién reformado. Para entrar a vivir va. 18.500.000 ptas. Tlfo. 967 210 362

Don Piso

Pablo Medina, 9
Tlfo: 967 19 30 11
Fax: 967 21 02 99
Albacete

● **DON PISO 14** Arquitecto Vandelvira. Piso para entrar a vivir, buena oportunidad, 3 hab., gje., calef., pisc., z.com y de juegos. 17.900.000. Tel. 967-15 30 11

● **DON PISO 130** Miguel López de Legazpi. Piso, 3 hab., baño comp., aseo, salón c/ tza. acristalada, calif., gje. Oportunidad. 15.200.000. Tel. 967-19 30 11

● **DON PISO 134** Zona Villacerrada. Piso de 3 hab., 2 baños completos, calif. tza. acristalada, asc., tr., gje., muy luminoso. 26.580.000. Tel. 967-19 30 11

● **DON PISO 133** Zona Parque. Atico, 4 hab., baño, aseo, coc. c/ office, terraza de 75 m², calif., asce., gje., vistas al parque. 38.950.000. Tel. 967-19 30 11

● **DON PISO 121** San Pablo. Piso, 3 hab., baño completo, coc. equip., puertas roble, calif. gas ciudad, completamente reformado. 9.500.000. Tel. 967-19 30 11

PARTICULAR VENDE ATICO

Lope de Vega, 90 m², 3 habitaciones, salón, baño, aseo, cocina, calefacción individual, terraza 20 m². 16.500.000. Tel. 967 66 52 82 - 658 91 57 96

● **CENTRO** Piso de 140 m², 4 dormitorios, 2 baños, cocina amueblada, ascensor y empotrados. 19.000.000 Tel. 967 667 200

CENTRO

Piso 95 m², 3 dormitorios, salón, cocina, baño y empotrados. 8.500.000. Tel. 967 667 200

ENSANCHE

Piso de 4 dormitorios, salón, cocina amueblada, baño y ascensor. 13.000.000 ptas. Tel. 967 667 200

SE VENDE PISO

Alto standing (comunidad El Sembrador). Zona muy tranquila y muy bien comunicada. Grandes Vistas, 4ª altura. 190 m², comedor independiente, 4 habitaciones (1 suite), 2 baños, lavadero. Plaza parking con acceso directo. Abstenerse agencias. Teléfono: 658-35 37 46

● **LA MANGA DEL MAR MENOR** Residencial Puertomar. Apartamentos de 1, 2 y 3 dormitorios con piscina, zonas verdes y equipamiento a elegir. Excelentes vistas al mar. Paraje único. Oferta de lanzamiento Fase 1ª. Informa: Torreblanca del Mediterráneo. Tef. 967- 21 31 71

● **ARENALES DEL SOL-SANTA POLA** Residencial Novamar. Dúplex y bungalows de 1, 2 y 3 dormitorios con jardín privado, piscina, zonas verdes, equipamiento a elegir, 5 minutos de Alicante, con la garantía de Torreblanca del Mediterráneo. Infórmese. 967-21 31 71

● **BENIDORM-VILLAJOSA** Residencial Teramar. Apartamentos de 1, 2 y 3 dormitorios con piscina, zonas verdes, equipamiento a elegir en 1ª línea de mar. Fantásticas vistas. Oferta de lanzamiento 1ª Fase. Informa: Torreblanca del Mediterráneo. Infórmese. 967-21 31 71

● **VENDO** chalet, para vivir todo el año, muy cerca Albacete, sin gastos. Tel. 967 22 83 34 - 967 50 61 98

● **PARTICULAR** vende piso C/ Hellín. Seminuevo. Cocina amueblada, trastero, garaje. 636 64 84 10

RESIDENCIA

Piso de 80 m², 3 dormitorios, salón, cocina, 1 baño, muy luminoso y patio. 13.500.000. el. 967 667 200

HELLIN

Vendo piso, c/ Dtor. Cerdá Martí. Reformado. 107 m², cocina amueblada, garaje. Tefs. 967-30 13 08 696-27 59 29

PARTICULAR VENDE PISO DUPLEX ATICO-LUJO

200 m² + terraza 45 m² Salón Comedor, 4 dormitorios, 4 baños, buhardilla, cocina amueblada, armarios empotrados, barba-coa, 2 plazas garaje. Tel. 678 64 84 06

BENIDORM

Particular vende apartamento 2ª línea playa Levante. Magníficas vistas. Tel. 607 226 363

"Nuestra filosofía: el respeto hacia nuestros clientes, la seriedad y el compromiso de servir eficazmente."

Albacete
Don Piso Albacete
Pablo Medina, 9
Tel. 967-19.30.11

PISOS
195-14 ARQUITECTO VANDELVIRA Piso para entrar a vivir, buena oportunidad, 3 hab., gje., calif., pisc., z.com y de juegos. 17.900.000 Tel.967.19.30.11
195-130 MIGUEL LOPEZ DE LEGAZPI Piso, 3 hab., baño comp., aseo, salón c/ tza. acristalada, calif., gje., oportunidad, 15.200.000 Tel.967.19.30.11
195-110 ZONA ARQUITECTO



VANDELVIRA Piso 4 hab., 2 baños, calif., asc., piza gje., zona comunitaria, pisc., todo ext., 19.400.000
Tel.967.19.30.11
195-132 ZONA MENÉNDEZ PIDAL Piso seminuevo, 3 hab., calif., asc., gje. opc., buenas calidades, para entrar a vivir, 17.000.000 Tel.967.19.30.11
195-117 SAN PABLO Piso nuevo, 3 hab., 2 tzas., jacuzzi, hilo musical, gas ciudad, climatilt, tr., para entrar a vivir, 16.400.000 Tel.967.19.30.11
195-137 ALTOZANO Apartamento, 2 hab. c/ armarios empotrados, salón c/ tza. de 7 m², calif., asc., fantásticas vistas, 21.100.000 Tel.967.19.30.11
195-6 VEREDA Duplex, nuevo a estrenar, 2 hab., 1 Aseo, 1 Baño, Tza., trastero, gje., calif. indep., asc., 16.250.000 Tel.967.19.30.11
195-133 ZONA PARQUE Atico, 4 hab., baño, aseo, coc. c/ office, terraza de 75 m², calif., asc., gje., vistas al parque, 38.950.000 Tel.967.19.30.11
195-135 ZONA AYUNTAMIENTO Apartamento de 2 hab, baño completo, coc. equip., calif.,

puertas roble, gje., ¡Oportunidad! 13.350.000 Tel.967.19.30.11
195-121 SAN PABLO Piso, 3 hab., baño completo, coc. equip., puertas roble, calif. gas ciudad, completamente reformado, 9.500.000 Tel.967.19.30.11
195-134 ZONA VILLACERRADA Piso de 3 hab., 2 baños completos, calif., tza. acristalada, asc. tr. gje., muy luminoso, 26.580.000 Tel.967.19.30.11
195-136 ZONA DEPÓSITO DEL SOL Piso, 3 hab., reformado, terraza de 7 m², ext., calif., coc. equip., asc., oportunidad, 17.500.000 Tel.967.19.30.11
195-67 ZONA ESTACION Piso semi-nuevo, 2 hab., 2 baños, coc. c/ office, ventanas climatilt, hilo musical, gje., tr. 12.000.000 Tel.967.19.30.11
195-139 ZONA ENSANCHE Piso de 4 hab., amplio salón, 2 baños, calif. central, asc., 2 gjes. opc., patio c/ tr. ext., 19.850.000 Tel.967.19.30.11
195-140 CAMPOLLANO Nave Industrial, de nueva construcción, 316 m², habilitada c/ despacho, aseo, vestuario, cuadrada, 21.100.000 Tel.967.19.30.11

195-104 ZONA SANTO ANGEL Piso, 90 m², 3 hab., amplio salón c/ tza., coc. equip., calif., asc., gje., opcional, sol., 16.400.000 Tel.967.19.30.11
195-61 PINARES DEL JUCAR Parcela, 10.000 m², salón c/ chimenea, porche, pisc., pista tenis, cerca del campo de golf, 59.000.000 Tel.967.19.30.11
195-123 JUNTO RECINTO FERIAI Piso económico, a ref., luminoso, 3 hab., coc. c/ despensa, ven. aluminio, oportunidad, 5.750.000 Tel.967.19.30.11
195-94 ZONA CAMPUS Piso semi-nuevo, 3 hab., amplio salón, 2 baños, calif., puertas pino, parquet, asc. tr. gje., 22.500.000 Tel.967.19.30.11
195-89 AVDA. DE ESPAÑA Piso de 135 m², 4 hab., 1 baño, 1 aseo, amplio salón, coc. c/ despensa, calif. central, asc., 24.000.000 Tel.967.19.30.11
195-75 ALTOZANO Atico, 1ª calidad, 110 m², 3 hab., salón 30 m², a. acond., climatilt, sol., tranquilo, buenas vistas, 36.850.000 Tel.967.19.30.11
195-114 FABRICA DE HARINAS Piso, 3 hab., salón c/ tza., parquet, coc. c/ office, climatilt, calif. indep., gje., tr., 24.000.000 Tel.967.19.30.11

195-41 ZONA CENTRO Apartamento de 2 hab., 1 baño, coc. equip., asc., calif. indep., trastero, para entrar a vivir, 14.850.000 Tel.967.19.30.11
195-126 ZONA HOSPITAL Piso de 105 m², a reformar, amplio salón c/ tza., baño completo, ext., luminoso, 10.975.000 Tel.967.19.30.11
195-109 ZONA CENTRO Piso de 3 hab., amplio salón ext. coc. equip., 1 baño completo, calif., para entrar a vivir, 15.400.000 Tel.967.19.30.11
195-73 ZONA ENSANCHE Piso de 120 m², 4 hab., salón-comedor, tzas. acristaladas, 2 baños ref., asc., gje., luminoso, 22.500.000 Tel.967.19.30.11
195-77 SAN PABLO Piso de 3 hab., 2 baños comp., coc. equip., ven. aluminio, trastero, puertas pino, muy luminoso, 14.500.000 Tel.967.19.30.11
195-127 FRENTE PARQUE Piso de 90 m², 3 hab., amplio cocina, c/ despensa, comedor de 30 m², a. acond., calif., tr., gje., 27.100.000 Tel.967.19.30.11
195-124 ZONA ESTACION Piso semi-nuevo, 4 hab., 2 baños,

amplio salón c/ tza., calif. indep., ext. tr., muy luminoso, 13.000.000 Tel.967.19.30.11
195-65 PASEO DE LA LIBERTAD, 4 hab., 2 baños, salón c/idos ambientes, calif., asc., trastero, gje., buena zona, 48.600.000 Tel.967.19.30.11
195-33 JUNTO CAMPUS Piso económico, 3 hab., 1 baño, coc. con despensa, ventanas de aluminio, ext., poca comunidad 9.250.000 Tel.967.19.30.11
195-98 BARRIO PILAR Piso de 3 hab. amplio salón c/ tza., muy luminoso, amplia cocina c/ despensa, poca comunidad, 8.750.000 Tel.967.19.30.11
195-125 ZONA CARREFOUR Piso semi-nuevo, 3 hab., 2 baños, amplio salón c/ tza., tr. gje. opc., muy luminoso, calif. dad. 19.350.000 Tel.967.19.30.11
195-131 ZONA INDUSTRIA Piso ref. 2 hab., amplio salón, coc. equip., suelo parquet, ven. climatilt, calif., gje. opc., 10.250.000 Tel.967.19.30.11
195-84 BARRIO PILAR Piso reformado, 3 hab., salón ext. coc. equip., ven. climatilt, calif. indep., baja comunidad, 14.900.000 Tel.967.19.30.11

tú eliges



Ahora, con Don Piso tienes la libertad de elegir cómo vender tu vivienda. Es tu vida, tú eliges.
Infórmate
967-19.30.11
sin compromiso
Don Piso
Siempre la mejor opción
www.donpiso.com

VENTAS

VIVIENDAS Y ATICO

En c/ San Antonio. Recién terminadas. 3 y 4 dormitorios. Primera calidad. 967 19 11 22

SE VENDE PARCELA DE REGADIO EN PARAJE DEL LLANO (Madrigueras) 5 almudes (16.400 m2). Vistas a la Vega del Júcar y Campo de Golf. Tlf.: 658 81 89 19 96 131 13 19

SE VENDE PARCELA EN MOTILLEJA De 1.050 m2. Urbanizada para edificar en C/ Tarazona con Santa Ana. Tlf.: 658 81 89 19 96 131 13 19

ALQUILER

GESDOMUS alquila piso zona Feria, 95 m2., 4 dormitorios, 2 baños, amueblado, calefacción, central, garaje, ascensor, piscina, 75.000 ptas. comunidad incluida. Tel. 967 52 32 81

GESDOMUS alquila piso zona Centro, 2 dormitorios, baño, cocina amueblada, calefacción central, ascensor, 60.000 ptas. comunidad incluida. Tel. 967 52 32 81

GESDOMUS alquila piso zona Paseo Cuba, 100 m2., 4 dormitorios, 2 baños, calefacción individual, amueblado, garaje, 75.000 ptas. comunidad incluida. Tel. 967 52 32 81

GESDOMUS alquila apartamento zona Centro, 60 m2., 1 dormitorio, baño, amueblado, calefacción individual, ascensor, 45.000, comunidad incluida. Tel. 967 52 32 81

SE ALQUILA apartamento de lujo amueblado en pleno centro. 1 dormitorio, cocina independiente. A estrenar. Garaje opcional. Tel. 667 51 12 02

SE ALQUILA cafetería-restaurante de carretera, con habitaciones, en pleno funcionamiento, por no poder atender. Tel. 687 945 191

VILLACERRADA. Piso 90 m2, 3 dormitorios, salón, cocina amueblada, baño y empotrados. Muy luminoso. Precio: 40.000 pts. C.I. 967 667 200

CENTRO. Apartamento amueblado, dormitorio, salón, cocina independiente, baño, empotrado y trasero. Precio: 53.000 pts. C.I. 967 667 200

EDIFICIO TOSCANA EN ALQUILER Oficinas y despachos con plaza de garaje. Salas de conferencias y de Juntas desde un día. Plazas de garaje. Domiciliación de Sociedades. Fotocopias, fax y teléfono. C/ Rosario, nº 6. Tlf.: 967 52 02 21 - 21 00 02

IBARATISIMO! Buen piso sin muebles. Tiene 1 salón, 3 dormitorios, cocina y baño nuevos, muy soleado. 35.000.000 ptas. Tfn. 967 249 186

ICHOLLO! Piso sin muebles en el centro. Con 1 salón, 3 dormitorios, baño, cocina, calefacción, empotrados. 40.000 ptas. Tfn. 967 249 186

IOCASION! Piso amueblado en muy buena zona. 1 salón, 3 dormitorios, baño, cocina, microondas, TV, frigorífico, etc. preferible estudiantes. 40.000 ptas. Tfn. 967 249 186

IPARA ENTRAR! Piso amueblado en el centro con 1 salón, 3 dormitorios, cocina, baño, calefacción gas ciudad, terraza. Preferible chicas. 50.000 ptas. Tfn. 967 249 186

IINSTALESE! Piso grande amueblado junto Ayuntamiento, 1 salón, 4 dormitorios, baño y aseo, cocina amueblada, ascensor, calefacción central, 2 empotrados y garaje. Tfn. 55.000 ptas. 967 249 186

IDESE PRISA! Apartamento en Villacerrada amueblado. 1 salón, 1 dormitorio, cocina completa, baño, ascensor, calefacción eléctrica, 2 empotrados. 60.000 ptas. Tfn. 967 249 186

SE ALQUILA café bar Mallorca. Badajoz, 107. Tel. 967 22 28 24

ALQUILO local 100 m2, sótano 230 m2. Tel. 967 21 85 95

ALQUILO entreplanta 100 m2, Plaza Catedral, 2. Tel. 967 21 85 95

SE ALQUILA local, zona Feria, 61 m2. Tel. 967 60 64 90 - 967 27 50 09

LOCAL COMERCIAL en alquiler. 600 m2. Calle María Marín, esquina Bernabé Cantos. Tlf. 670 98 07 12

ALQUILO apartamento nuevo. C/ Jesús Nazareno, 4. Tel. 967 218 670

EMPLEO

AUXILIARES VETERINARIA se precisan para clínicas, tiendas, zoológicos... con prácticas. Infórmate 900 20 01 22 (Llamada gratuita)

ELECTRICISTA/INSTALADOR de Antenas. Obtén tu carnet profesional y trabaja. Infórmate 900 20 01 22

TECNICO EN VENTAS Bolsa de trabajo. Laboratorios, Multinacionales... Infórmate 900 20 01 22 (Llamada gratuita)

TRABAJO FIJO Para toda la vida. Trabaja de funcionario en Albacete. Infórmate. 900 20 01 22 (Llamada gratuita)

AYUDANTES FERROVIARIOS Para trabajar en red de ferrocarriles nacionales. Sector en expansión. Infórmate 900 20 01 22 (Llamada gratuita)

POLICIA NACIONAL, Local, Guardia Civil... Miles de plazas por cubrir. Homologado por el SUP (Sindicato Unificado Policía). Prepárate 900 20 01 22

AYUDANTE PENITENCIARIAS Próximo ingreso, consigue un sueldo aproximado de 200.000. Requisito: BUP. Infórmate 900 20 01 22

CORREOS Plazas libres. Auxiliares clasificación y reparto. Ayudantes postales. Infórmate 900 20 01 22

BANCOS Cajas de Ahorros precisan Auxiliares. Requisito BUP. Próximos ingresos. 900 20 01 22

GRADUADO ESCOLAR Acceso Universidad. Consíguelo ahora, después será más difícil. Infórmate 900 20 01 22 (Llamada gratuita)

GESTOR INMOBILIARIO/FINCAS Sector en continuo crecimiento. Grandes salidas profesionales. Infórmate 900 20 01 22

AUXILIAR GERIATRIA, Animador sociocultural... La tercera edad requiere profesionales. Demanda creciente. Infórmate: 900 20 01 22

CELADORES ATS, Aux. Enfermería, Geriatria, Administrativos, Cuidadores... se precisan para trabajar en Insalud, Clínicas... Infórmate 900 20 01 22

UNION EUROPEA Funcionarios con Gran reconocimiento e inmejorables condiciones económicas. Licenciados y diplomados. Infórmate 900 20 01 22 (Llamada gratuita)

AEROPUERTOS Precisan Controladores Aéreos. Plazas libres. Grandes ingresos. Preparación garantizada hasta que consigas tu aprobado 900 20 01 22 (Llamada gratuita)

JUZGADOS Precisan Agentes, Auxiliares y Oficiales para próximas convocatorias. Infórmate 900 20 01 22

ASISTENTE SOCIAL Próximo ingreso. Requisito: Diplomado Trabajo Social. Infórmate 900 20 01 22 (Llamada gratuita)

AUXILIAR ADMINISTRATIVO. Trabajo fijo en Ayuntamientos Albacete, Bibliotecas, Bancos, Cajas Ahorro... Sólo necesitas el Graduado Escolar. Infórmate 900 20 01 22 (Llamada gratuita)

AYUNTAMIENTOS Diputaciones, Museos... precisan conserjes, ordenanzas, porteros, servicios múltiples, operarios de limpieza, bedeles, ujieres. Aux. Servicios Generales... plazas libres todos puestos. Preparación garantizada 900 20 01 22 (Llamada gratuita)

PROFESOR AUTOESCUELA Consigue el Título Oficial de la DGT y trabaja. 300.000 aproximadas, buen sueldo y trabajo asegurados. 900 20 01 22 (Llamada gratuita)

TRANSPORTISTAS Título imprescindible para dedicación al Transporte. Buenas condiciones laborales. Infórmate 900 20 01 22

AGENTES FORESTALES Albacete Trabajo en Parques y Reservas Naturales Castellanas. Constantes incorporaciones, 900 20 01 22 llamada gratuita

SE NECESITAN ayudantes de cocina con experiencia para cervecería. Urgente. Tel. 653 202 791

SE NECESITAN camareros/as con experiencia para restaurante. Urgente. Tel. 967 50 12 09

JUNTA DE COMUNICACIONES CASTILLA LA MANCHA. 110 PLAZAS LIBRES AUXILIARES ADMINISTRATIVOS. Infórmate. Tef. 902-18 15 85

OBTEN EL CARNET DE INSTALADOR-MANTENEDOR FRIGORISTA. Tef. 900-14 00 14 (Llamada gratuita)

AYUNTAMIENTO DE ALMANSA. 10 PLAZAS LIBRES.7 Auxiliares Administrativos, 3 Policía Local. Infórmate. Tef. 902-18 15 85

AYUNTAMIENTO DE VILLARROBLEDO. 19 PLAZAS LIBRES. Bomberos, policía local, auxiliares administrativos. Infórmate. Tef. 902-18 15 85

Hazte TECNICO DE INSTALACION, MANTENIMIENTO Y REPARACION DE AIRE ACONDICIONADO. (Consolas). Tef. 900-14 00 14 (Llamada gratuita)

RESTAURANTE necesita cocinero profesional (para fines de semana), camarero con experiencia y ayudante de cocina (mujer). Tel. 967 21 00 25

SE NECESITA camarero/a y ayudante de cocina. Restaurante La Chimenea. Zona Carrefour. Presentarse de lunes a viernes

SE NECESITA AUXILIAR PARA CLINICA DENTAL Confidencialidad absoluta Incorporación inmediata Apartado de Correos 237 Albacete

AYUNTAMIENTO ELCHE DE LA SIERRA. 6 PLAZAS LIBRES. Auxiliares Administrativos, Policía local, etc. Infórmate. Tef. 902-18 15 85

Hazte TECNICO EN REPARACION DE ELECTRODOMESTICOS (GAMA BLANCA). Con prácticas en taller. Una profesión que no tiene paro. Está a tu alcance. No se necesitan conocimientos. Llama ahora al teléfono 900-14 00 14 (Llamada gratuita)

SE OFRECE chófer para camiones con carnet C. Ruta o repartos. Tel. 658 209 876

SE OFRECE furgón con chófer para rutas y portes en toda España. Tel. 658 20 98 76

POLICIA NACIONAL. 3.000 PLAZAS. Próxima convocatoria. Te preparamos pruebas físicas con personal altamente cualificado. Infórmate. Tef. 902-18 15 85

A.T.S. Y D.U.E., prepara tu plaza con personal cualificado asistiendo a clases presenciales. Teléfono: 900-14 00 14. (Llamada gratuita)

GUARDIA CIVIL. Próxima convocatoria. Personal altamente cualificado. Te preparamos también las pruebas físicas. Infórmate. Tef. 902-18 15 85

BOMBEROS próxima convocatoria, te preparamos con personal experto en la materia. Teléfono: 900-14 00 14. (Llamada gratuita)

AYUNTAMIENTOS, Más de 250 convocatorias al año para Auxiliares Administrativos y Personal Subalterno. Infórmate. Tfn: 900-14 00 14. (Llamada gratuita)

JUNTA COMUNIDADES CASTILLA LA MANCHA. 957 PLAZAS PERSONAL LABORAL Infórmate. Tef. 902-18 15 85

SOLDADO PROFESIONAL. Prepárate para las próximas convocatorias. Hay miles de plazas. Clases presenciales. Esta es tu oportunidad. Tef: 900-14 00 14 (Llamada gratuita)

19 PLAZAS LIBRES Ayuntamiento Villarrobledo. Información 967-19 30 25

10 PLAZAS LIBRES Ayuntamiento Almansa. Información 967-19 30 25

5 PLAZAS LIBRES Ayuntamiento Albacete. Información 967-19 30 25

6 PLAZAS LIBRES Ayuntamiento Elche de la Sierra. Información 967-19 30 25

1.748 PLAZAS LIBRES Ministerio de Justicia. Información 967-19 30 25

116 PLAZAS LIBRES Administración del Estado. Información 967-19 30 25

200 BECAS APROX. Controlador Aéreo (AENA). Información 967-19 30 25

8.385 PLAZAS LIBRES Insalud. Información 967-19 30 25

ELECTRICISTA. OBTEN EL CARNET DE INSTALADOR. Próxima convocatoria. Plazas limitadas. Tef. 902-18 15 85

Consigue el Título de PROFESOR DE AUTOESCUELA. Título oficial de la DGT. Trabajo asegurado. Clases individualizadas. Tef. 902-18 15 85

TRANSPORTISTA. Consigue la Capacitación profesional para ejercer tu profesión. Teléfono: 900 14 00 14 (Llamada gratuita)

AYUNTAMIENTO DE ALBACETE. Inminente convocatoria POLICIA LOCAL. Infórmate: 902. 18 15 85

Consigue el Título de ASESOR FISCAL con clases presenciales. Infórmate. Teléfono: 900 14 00 14

SE NECESITA comerciales para telefonía. Sueldo fijo + comisiones. Tel 967 669 343

TRABAJA en prevención riesgos laborales. La normativa actual exige especialistas para trabajar. Varios niveles de cualificación. Consigue el título cómodamente, a tu ritmo y trabaja. Infórmate 902 40 41 40

DIPLOMADOS O LICENCIADOS, accede a profesión con mayor demanda de empleo, 200.000 Empleos previstos por Unión Europea; Técnico Medio Ambiente. Titulación oficial. Preparación distancia o presencial. Información 902 40 41 40

TRABAJA en la Unión Europea; Parlamento Europeo, Comisión Europea, Tribunal de Justicia, Empresas Privadas, Sueldos a partir de 450.000.- pts/mes. Acceso desde FP. II. Profesión con gran reconocimiento social. Información 902 40 41 40

SE NECESITA chica ayudante de peluquería con experiencia. Llamar a 605 24 71 94 Sonia

RESTAURANTE en Albacete, necesita, camarero, señora para cocina y pizzero. Tel. 967 60 81 81

ALBACETE LIMPIO Los parques eólicos y solares aumentarán en un 75% en los próximos 2 años. Especialízate en una de las profesiones con más futuro. Hazte técnico en Energía Solar y Eólica. Te garantizamos la preparación práctica y personalizada en un tiempo récord. Información 900-505 100 (Llamada gratuita)

SE NECESITA camarero/a con experiencia en cafetería. Tel. 967 50 83 60 - 669 775 651

SE NECESITA conductor de camión. Tel. 629 42 01 59 ó C/ Dionisio Guardiola, 39. 967 66 75 27

EMPRESA de limpieza necesita personal femenino para su bolsa de trabajo. Edad, 30-45. Experiencia. Interesados llamar teléfono 676 480 989

SE NECESITA ayudante de camarero. Tel. 967 23 67 66

SE NECESITA camarero, Restaurante Las Rejas. Tel. 967 22 72 42

PRESTAMOS

PRESTAMOS HIPOTECARIOS Cancelación, embargos y subastas. Consultenos sin compromiso. Tef. 627-57 57 86

PLAYAS

CALPE, alquiler chalet con piscina. 2ª quincena agosto. Tel. 967 22 15 31 - 629 67 45 72

ALQUILO PISO en Alicante, amueblado, 4 camas. 50.000 semanales. Tel. 626 84 12 50 - 676 28 14 27

TORREVIEJA. Alquiler apartamentos (quincena o mes completo) de 1 y 2 dormitorios, habilitados para 4, 6 personas, próximos al mar y a la ciudad, sitio tranquilo, servicios de hotel, recepción, teléfono, aire acondicionado, parque de niños, piscina, servicios excepcional. Contactar a los teléfonos: 965 70 55 15, 609 04 88 00

TRASPASOS

TRASPASO Pub Oxford, por no poder atender. Excelente clientela. 670 311 623

SE TRASPASA cervecería céntrica, bajo alquiler. Tel. 652 50 15 90

SE TRASPASA cafetería céntrica, bajo alquiler. Tel. 652 50 15 90

SE TRASPASA relojería céntrica. Tel. 669 41 54 49

SE TRASPASA establecimiento, en centro comercial (pleno funcionamiento). Tel. 967 50 12 30

SE TRASPASA Negocio de hostelería por no poder atender. Excelente clientela. Facilidades. 687-41 78 31

ESCUELA DE OFICIOS UN BUEN OFICIO ES LA MEJOR CARRERA REPARACIÓN DE PC'S, REDES Y COMUNICACIONES. LA PROFESIÓN CON MÁS FUTURO CURSOS TÉCNICOS A DISTANCIA OPOSICIONES

GOBIERNO AUTÓNOMO Preparete para próximos ingresos AUXILIARES ADMINISTRATIVOS 900 150 191

SE PRECISAN SUBALTERNOS Conserjes, Ordenanzas, Porteros, Aux. Servicios Generales, Limpiadores... Para ingreso en Ayuntamientos y Organismos Oficiales Infórmate 900 150 191

TRABAJA AHORA! COMO PROFESOR DE AUTOESCUELA OBTÉN EL TÍTULO OFICIAL DE LA DIRECCIÓN GENERAL DE TRAFICO INFORMATE 900 150 191

TRABAJA COMO AGENTE FORESTAL en Parques Nacionales, Reservas Naturales, Montes... PRÓXIMAS INCORPORACIONES INFORMATE 900 150 191

INMEDIATA INCORPORACIÓN POLICÍA LOCAL Trabajo estable y bien remunerado INFORMATE 900 150 191

JUZGADOS PRECISAN INCORPORAR OFICIALES ADMINISTRACIÓN DE JUSTICIA Informate 900 150 191

PLAZAS LIBRES EN INSALUD Celadores, Auxiliares Servicios Generales, Limpiadores... Trabajo estable y bien remunerado INFORMATE 900 150 191

AYUNTAMIENTOS NECESITAN AUXILIARES DE BIBLIOTECA Incorporación inmediata 900 150 191

CUERPO FUNCIONARIOS UNIÓN EUROPEA PLAZAS LIBRES DE 500.000 A 2.000.000 PTS./MES Infórmate 900 150 191

OFERTA PÚBLICA CUERPO DE BOMBEROS Más de 400 Plazas libres en toda España INFORMATE 900 150 191

Diputaciones y Ayuntamientos precisan cubrir puestos de TRABAJADOR SOCIAL Infórmate 900 150 191

MILES DE PLAZAS CON UN ÚNICO REQUISITO GRADUADO EN EDUCACIÓN SECUNDARIA 900 150 191

CARNET DE INSTALADOR ELECTRICISTA OBTÉN EL TÍTULO OFICIAL Y TRABAJA ALTA DEMANDA PROFESIONAL INFORMATE 900 150 191

CENTROS DE ATENCIÓN ESPECIALIZADA PLAZAS LIBRES AUXILIARES DE ENFERMERÍA INFORMATE 900 150 191

ANUNCIOS CLASIFICADOS

CONTACTOS

● **KELI** 22 años, bonita, delgadita. Provocativa de pechos grandes. Salidas hotel y domicilio. Despedidas 659-76 98 97

● **¿QUIERES GANAR** 75.000 a 150.000 por semana extras complaciendo señoras deseosas de afecto 906 298 709

● **CHICA ATRACTIVA** busca relaciones sin lucro ni malos rollos. 906 423 568

● **SEXO GRATIS.** Contactamos mañanas, tardes, noches, madrugadas (citas previas) 906 427 880

● **SADOMASOQUISMO** light/fuerte. Amas y sumisas. Perversas. 906 427 881. (24 horas)

● **ALEJANDRA** Dulce, apasionada, separada, madurita, elegante y atractiva. Todas tus fantasías se te harán realidad. No soy mujer de club ni de casa de citas. Sitio privado. Tef. 686 72 10 21

● **SANDRA**, 40 años, guapa, elegante. Delgada, culta. Domicilios. 650 57 80 92

● **DANIEL**, contacto con señoras, de 20 a 50 años, a domicilio. Tel. 686 171 402

● **AMISTAD** Sexo, sueños chicas de Albacete. Somos diferentes. 906-42 80 45

● **VICKI Y GRIS.** Todos los servicios y salidas. 967 22 05 80

● **KARLA**, joven, simpática, cariñosa, mimosa, de pechos protuberantes. Salidas hotel, domicilio, 24 horas. 686 657 562

● **FANY**, Joven latina, guapa, simpática. Total discreción. 646 82 32 73

● **DARA** Sexy. Atractiva, con masajes relajantes, eróticos. Atiendo a domicilio. Llámame 620-69 88 63

● **DIANA**, joven, bonita, delgadita, ardiente y complaciente. Salidas hotel, domicilio. 24 horas. 687 065 765

● **CASADA** aburrida, acomodada, de paso, busca relación eventual. Discreción. 906 42 87 62

● **PAOLA** Joven, simpática, de pechos grandes y ardientes. Salidas hotel, domicilio. 24 horas. 630-68 28 71

● **GINA** 23 años, exuberante, atractiva, bonita, delgadita, cariñosa y complaciente. Salidas hotel y domicilio. 24 horas. 659 63 52 72

● **PATY** Delgadita, provocativa, salidas hotel, domicilio. 24 horas. 666 91 45 69

● **JENIFER** 20 Años, bonita, delgadita, provocativa, despedidas. Salidas hotel, domicilio. 24 horas. 627.834 998

● **LUNA** 24 años, ardiente y complaciente, sensual, de mirada ardiente, pechos sexy. Descúbreme. Salidas hotel-domicilio. 24 horas. 659 18 81 04

● **CHICOS** para hombres y mujeres liberales, sin fines lucrativos. 906 428 729

● **MARIA EUGENIA**, 45 años, soy cariñosa; simpática, ardiente y discreta. Tel. 679 21 17 59

● **EMPRESARIA** albacetense, liberal, muy atractiva, busca chófer particular "liberal". 906 42 35 75

● **STOP** conejitos dislocados buscan cazador necesitado, contactamos gratis. 906 428 688. Atrévete

● **ALEXANDRA** Ardiente, y complaciente. Mucha discreción, lo pasaremos bien. Salidas. 651-38 99 89

● **LLEGO** lo que estabas esperando, Carmina. Negrita, sabrosa, no digo no a nada. 666 35 62 68

● **MARIA ELENA.** Tierna y apasionada. Convertiré tus sueños en realidad, llámame. 679 27 99 69

● **CASADA** Insatisfecha deseo sentirme satisfecha alguna vez. Discreción (piso propio) 24 horas. 906-427 939

● **ROXANA**, joven, bonita, nueva en Albacete. Atrévete a llamarme 636 92 94 52

● **CHICOS** Contactos chicos. Desde 43 ptas/min. May. 18 a. 906-382 383

● **906-421 783** Chicas de toda España, modelos, amas de casa, estudiantes, casadas, viudas. Pasa de una a otra pulsando el 1 en tu teléfono

● **906-420 905** Chicos gay de tu ciudad hablan gratis, para hablar gratis 900-100 902

● **906-420 907** En Junio 90.500 chicas hablaron gratis, pasa de una a otra pulsando el 1 en tu teléfono; línea gratis sólo chicas 900-100 906

● **SOMOS 4 AMIGAS** nuevas en Albacete de 18 a 25 años. Ven a conocernos y lo pasaremos bien. 24 horas y salidas a hoteles. Tel. 967 52 04 29 - 609 078 270

● **MELISA** 21 años, bonita, delgadita, caliente y cariñosa. Salidas hotel, domicilio. 24 horas. 666 91 45 69

● **CHICOS** Que entienda. Desde 43 ptas/min. May. 18 a. 906-327 328

● **ANYELI** Atractiva, sexy. ¡A tope! Piso discreto. Tel. 619-52 45 01

● **JOVENCITA** quiere relación esporádica sin compromisos. Abstenerse malos rollos. 906 42 86 00

● **HEREDERA** joven, pudiente, necesita contactar con acompañante. Seriedad absoluta. 906 87 60

● **EXTRANJERA** recién llegada busca hombre para relación esporádica. Discreción. 906 42 77 01

● **CASADA** pero interesante busca casados/solteros fogosos. Abstenerse bromistas. 906 42 86 04

● **JOVEN** viuda adinerada, discreta, quiere contactar nuevos sin compromisos. 906 42 86 02

PUB D'ANGELO
Alto standing. De 6 tarde a 4 madrugada.
C/ Cruz, 6. Albacete.
Seleccionamos chicas para el local. Ofrecemos sueldo + comisiones.
Tel. 687 86 90 43

chicas de Albacete
906 420 901
906 420 902
ellas hablan gratis
línea solo chicas 900 100 906

MERCHE
Casa de contactos
Jóvenes guapas, simpáticas. Salidas hotel y domicilio. Horario 10 mañana, 2 madrugada. Carol, Marcela, Lidia. Novedad. Nicole, 19 años. Michel 20 años. 967 51 14 07

NOTICIA

¿QUIERES PRACTICAR EL EJERCICIO MÁS SANO PARA EL CORAZÓN?
Apadrina a un niño del Tercer Mundo son sólo 50 pesetas diarias
¿Te parece mucho esfuerzo?
Infancia Sin Fronteras • Tel.: 902 333 503
www.sei.es/infancia admon@infanciasinfronteras.org

PRECIOS ESPECIALES

Alimentación infantil
Ortopedia, Cosmética
Herboristería
Higiene Corporal y Dental
Consulta Naturópata
Analítica

FARMA SHOPPING

Pasaje Lodaes * C/ Mayor - Telf. 967 21 66 53

¡¡¡ ATENCION!!!

¡¡ LLEGO EL MOMENTO, DE RESOLVER LO QUE TE PREOCUPA!!

Prof. Ana Marina

Vas a ser orientado por una de las más célebres ASTROLOGAS, capacitada en videncia y ciencias del momento

Prof. Ana Marina que a través del don de la **videncia, cartas, tarot de los ángeles, tarot del amor**, podrá ayudarte con tus consultas y trabajos sigilosos, rápidos y con total seguridad. **HAGA SU CONSULTA HOY MISMO**

Reserve su cita ya en el teléfono **967 21 42 02**
Consulta personal TOTAL DISCRECIÓN

*DIGITOPUNTURA *ACUPUNTURA

CHANG (COREA)

DOLORES REUMATICOS

*Artrosis y Lumbago
*Problemas de Columna.
*Hernia Discal *Reumatismo
*Torceduras *Circulación
*Jaquecas *Cervicales
*Esguinces *Ciática
*Menisco

C/ Jesús Nazareno, 4-12-C
Tfno. 967 24 57 00 ALBACETE

Página Académias

TE PREPARAMOS PARA TRABAJAR CON LAS MEJORES GARANTIAS

Centros en toda España • Más de 75.000 alumnos/as
Certificados de calidad: ANCED, AENOR, ISO 9001, PricewaterhouseCoopers... • Profesorado especializado

59.665 Plazas Libres EMPLEO PÚBLICO 2001

AYTOS/AUTONOMÍAS • 21.000 Pl.
AEROPUERTOS • Becas AENA 200 Pl. INSALUD • 17.009 Pl.
ADMÓN ESTADO • 116 Pl. Mº INTERIOR • 495 Pl.
Mº JUSTICIA • 1.748 Pl. Mº DEFENSA • 18.701 Pl.

FORMACIÓN ASEGUADA HASTA EL APROBADO

Master-D® **900 200 030**
Formación Abierta Zapateros, 28 • 02005 Albacete

La Tribuna de Albacete

GABA ACADEMIA
C/ Mayor, 59
Telf. 967 24 10 84

OPOSICIONES LIMPIADORES AYUNTAMIENTO

PROXIMO COMIENZO NUEVO GRUPO DE PREPARACIÓN CON CLASES INTENSIVAS HASTA LA FECHA DE EXAMEN. INFORMATE CUANTO ANTES Y NO DEJES PASAR ESTA GRAN OPORTUNIDAD. ILLAMANOS! TEMARIOS PROPIOS.

CLASES DE VERANO PARA REPASO Y RECUPERACION

NO PIERDAS EL TIEMPO ESTOS MESES. REPASAMOS TODAS LAS ASIGNATURAS Y TE AYUDAMOS A PREPARAR TUS EXAMENES DE SEPTIEMBRE. LLAMANOS Y CONSULTA NUESTROS HORARIOS. TE ESPERAMOS.

PROMEDIA C/ ANTONIO MACHADO 2
FORMACION ESPECIALIZADA TLF: 967 222 750

MASTER DE MAQUILLAJE Y ESTETICA

INMINENTE COMIENZO

DURACION 160 HORAS

KÁTEDRA
FORMACION PROFESIONAL ESPECIALIZADA

C/ María Marín, 14
Local
Telf.: 967 22 01 26
E-mail: katedra@wanadoo.es

CURSOS DE:

Técnico en Reparación de T.V. y Vídeo.
Técnico en Reparación de Electrodomésticos (gama blanca).
Capacitación profesional de Transportes.
Profesor de Autoescuela.

Auxiliar de Clínica. Con prácticas.
Auxiliar de Geriatria. Con prácticas.
FP I (Ramas de Electricidad y Electrónica)
Carnet de Instalador Electricista.

EN TODOS CLASES PRESENCIALES Y HORARIO FLEXIBLE.
INFORMATE EN EL TELEFONO 967 66 26 56

ASOCIACION DE CENTROS DE ENSEÑANZA PRIVADA DE ALBACETE



ACADEMIA ICARO
C/ MAYOR, 41-2º. 02001 ALBACETE. TFNO. 967 66 65 52

ABIERTO PLAZO MATRICULA CURSO 2001/02

- ACADEMIAS SUPERIORES, MEDIAS Y SUBOFICIALES, 3 EJERCITOS
- CUERPO NACIONAL DE POLICIA. POLICIA LOCAL.
- GUARDIA CIVIL. COLEGIO GUARDIAS JOVENES.
- EJERCITO PROFESIONAL.

COMIENZO CLASES EN SEPTIEMBRE. PLAZAS LIMITADAS EN TODOS LOS GRUPOS

ICARO-MAYPE, GARANTIA DE EXITO !

Aula de Verano

LA MAYOR RED DE CENTROS DE ENSEÑANZA TE OFRECE PARA TUS HIJOS **a partir de 5 años**

EN HORARIO DE 10:30 A 13:30

SI ERES ALUMNO DE SYSTEM 10 % DE DESCUENTO

APOYO ESCOLAR - INGLES - OCIO
MECANOGRAFIA Y ORTOGRAFIA INFORMATIZADA
TALLERES CREATIVOS - INFORMATICA

Infórmate en:
Teléfono: 967- 24 89 35
c/ Tinte, 44 - Albacete
y en Hellín: Gran Vía 61
Telf. 967 30 72 73

System
Centros de Formación

ACADEMIA MADESYP Tfno: 967 238 627
Calle Tejares, nº 76 - Bajo . 02002 Albacete

CURSOS Y RECUPERACIONES DE VERANO

ayudar por profesionales. No esperes a última hora. Comienza ya con nosotros a preparar las recuperaciones y clases de repaso.

PRIMARIA, ESO, BACHILLERATO, FP, SELECTIVIDAD, UNIVERSIDAD
Estabilidad, Idiomas, Mecanografía, Oposiciones (Auxiliar y/o Administrativo Junta de Comunidades de Castilla-La Mancha)

Verano de Informática: Grupos reducidos para niños, preparación a la Informática, INTERNET, PROGRAMACION, WINDOWS, OFFICE
Comienzo de las clases: 2 de Julio. Horarios de mañanas y tardes.

Para más Información y Reservas:
Academia MADESYP . Teléfono 967 238 627 . Fax 967 550 161

CENTRO DE ESTUDIOS Iris

CURSO GRATUITO PARA DESEMPLEADOS DE: VENDEDOR TÉCNICO

(CERTIFICADO DE PROFESIONALIDAD Y PRÁCTICAS EN EMPRESAS)

COFINANCIADO por la JCCLM y el FSE
Información e inscripciones:
C/ Comandante Molina 34 (Bajo)
02005 - ALBACETE Tlf. y fax: 967/24 80 57
E-mail: ceiris@airtel.net

Inicio: Junio

CENTRO DE ESTUDIOS

CLASES DE VERANO A TU MEDIDA (en grupos o individuales)

- REFUERZA CON NOSOTROS TUS ASIGNATURAS
- TE AYUDAMOS A SUPERAR TUS EXÁMENES DE SEPTIEMBRE
- PREPARAMOS TU NUEVO CURSO

COMIENZAS PUEDES APROVECHAR ESTAS VACACIONES PARA APRENDER
MECANOGRAFIA *INGLES *INFORMATICA *INTERNET
CREACION DE PAGINAS WEB *CONTABILIDAD Y OTRAS

INSCRIBETE ANTES DEL 9 DE JULIO Y OBTENDRAS UN CUPON DESCUENTO

VIRREY MORCILLO, 1 • 02005 ALBACETE
TFNO.: 967-52 03 66 • FAX: 967-24 73 13

HIGINIO OLIVARES
ICES CENTRO DE ESTUDIOS SUPERIORES

OPOSICIONES DE MAGISTERIO
CURSO 2001/2002

E. FISICA - E. INFANTIL - E. MUSICAL
PEDAGOGIA TERAPEUTICA - INGLES

Comienzo clases en Octubre

PLAZO ABIERTO DE MATRICULA

Información: Marqués de Villores, 18 - Telf. 967 23 31 11

academia gaspar romero

C/ Tinte, 12 Entrepunta 02001 ALBACETE • Tlf. 967 22 82 01 www.gasparromero.com (actualizada semanalmente)

VERANO 2001: EXÁMENES DE SEPTIEMBRE

- CLASES DE APOYO A TODAS LAS ASIGNATURAS
- PRIMARIA, E.S.O., BACHILLERATO, F.P., C.O.U
- INGENIERÍAS: DIBUJO TÉCNICO, CÁLCULO, ALGEBRA, FISICA Y QUÍMICA, TOPOGRAFIA, VJA FORESTAL Y RESTO DE MATERIAS
- MAGISTERIO, ECONÓMICAS, D. Y ADM. EMPRESAS, R. LABORALES, DERECHO, HUMANIDADES, GESTIÓN Y ADMINISTRACIÓN PÚBLICA
- IDIOMAS: INGLÉS, GRANCÉS, LATÍN, GRIEGO.
- ACCESO UNIVERSIDAD MAYORES 25 AÑOS
- ACCESO F.P. CICLOS SUPERIORES

OPOSICIONES

- ADMINISTRACIÓN LOCAL: CUALQUIER MUNICIPIO HORARIOS DIVERSOS - GRUPOS INTENSIVOS SÁBADOS AUXILIARES, BOMBEROS, POLICIA LOCAL
- JUNTA COMUNIDADES DE CASTILLA-LA MANCHA ORDENANZAS, AUXILIARES, ADMINISTRATIVOS Y TÉCNICOS
- INSALUD: AUXILIARES ADMINISTRATIVOS, CELADORES, AUXILIARES DE ENFERMERÍA Y TÉCNICOS DE LABORATORIO
- JUSTICIA: AUXILIARES, AGENTES Y OFICIALES
- MAGISTERIO: TODAS LAS ESPECIALIDADES TEMARIO PROPIO - PREPARACIÓN DE TODAS LAS PRUEBAS
- EDUCACION SECUNDARIA: TODAS LAS ESPECIALIDADES
- AUXILIARES DE BIBLIOTECAS

MECANOGRAFIA

- METODO SENCILLO Y EFICAZ
- CURSOS ESPECIALES PARA NIÑOS
- HORARIOS ADAPTADOS A TUS NECESIDADES

AULA INFORMATICA

- CURSOS DE VERANO A TODOS LOS NIVELES
- WINDOWS, OFIMÁTICA: OFFICE, WORDPERFECT, INTERNET, PROGRAMACIÓN AVANZADA Y DISEÑO WEB
- CURSOS ESPECIALES PARA NIÑOS A PARTIR DE 8 AÑOS
- ESPECIALISTAS EN PREPARAR LA PARTE INFORMATICA DE LAS OPOSICIONES

PARA MÁS INFORMACIÓN. LLÁMANOS
www.gasparromero.com

Centro de Enseñanza LÓPEZ ARCE

C/ CID, 22 - ALBACETE
967 21 16 65
E-mail: lopez.arce@interbook.net

- Curso de Contabilidad General para Relaciones Laborales.
- Contabilidad Financiera para empresa y económicas.
- Informática-Mecanografía-Contabilidad Fiscal-Laboral.
- Y repaso.

RESERVA TU PLAZA

CURSOS DE VERANO

Academia Fleming

C/ Doctor Fleming, 5 Tfno 967 50 14 28 Albacete

HIGINIO OLIVARES
ICES CENTRO DE ESTUDIOS SUPERIORES

CURSOS INTENSIVOS DE VERANO

Preparación exámenes de Septiembre y repaso de todas las materias durante Julio y Agosto.

- E.S.O. - BACHILLERATO
- UNIVERSITARIOS
- IDIOMAS CONTABILIDAD

RESERVA YA TU PLAZA

Información: Marqués de Villores, 18 - Telf. 967 23 31 11

FONDO SOCIAL EUROPEO

CENTRO DE ESTUDIOS CONVESTI

FUNDADO EN 1979
CENTRO COLABORADOR DE LAS ADMINISTRACIONES LABORALES

ENTRA EN EL FASCINANTE MUNDO DE LA MODA LA MODA, UN ARTE, UNA TÉCNICA, UNA PROFESIÓN

CURSOS DE FORMACIÓN AL PERSONAL CON CONTRATO FORMACION EN SECTOR COMERCIO Y CONFECCION

BOLSA DE TRABAJO ACTIVA QUE FACILITA SU ACCESO AL MUNDO LABORAL

Impartimos cursos de:
- Confeccionista Prendas Textiles.
- Vendedor de Comercio al detall.

Plaza Periodista Antonio Andújar, 15 y 16 -Albacete

A Dionisio Guardiola, 16 ALBACETE
Telf: 967-502 081
Email: adialba@ono.com

AutoCAD 2000
3D Studio VIZ
Presto V-8
WONTAW 98

FONDO SOCIAL EUROPEO

CURSO GRATUITO PARA DESEMPLEADOS
"Curso de Programador de Aplicaciones Informáticas"

Prácticas en Empresas y Aval Empleo
Duración: 950 horas
Plazas limitadas

A.G.S. Ibérica
C/ Dionisio Guardiola, 54
Tfno: 967 59 00 89
02004 Albacete

CAE CENTRO DE APOYO A LA ENSEÑANZA C/Mayor, 36, 3º. Tfno. - Fax: 967 52 09 48 02001 Albacete

CLASES DE APOYO Y RECUPERACION
PRIMARIA, ESO, BACHILLERATO, COU Y SELECTIVIDAD
Comienzo de clases: 2 de Julio

APRENDE MARKETING, MERCHANDISING, ORGANIZACION DE EMPRESAS Y FRANQUICIAS
TOLTAMENTE GRATIS
(Comienzo del curso: 9 de Julio por las mañanas)
REUNION INFORMATIVA: 2º de Junio a las 13:30 h

CURSO COFINANCIADO POR LA FSE Y JCMM

- Temario EXCLUSIVO DE LA ACADEMIA
- Título AVAL y PRÁCTICAS EN EMPRESAS

CAE en la cuenta

SYLVAN FORMACIÓN DE FUTURO

CURSOS DE VERANO

Inglés- Informática- Tutorías

Octavio Cuartero, 27 C/ Baños, 54
967 55 03 65 967 19 11 98

HIGINIO OLIVARES
ICES CENTRO DE ESTUDIOS SUPERIORES

CURSOS INTENSIVOS DE VERANO

INFORMATICA

En un solo mes (Julio o Agosto). Contenido:

- WINDOWS * WORD * EXCEL
- ACCESS * INTRODUCCION INTERNET

Duración: 60 horas lectivas. Regalamos los manuales.
RESERVA YA TU PLAZA

Información: Marqués de Villores, 18 - Telf. 967 23 31 11

Continuará en la misma cadena todos los jueves

La Primera ofrece el episodio piloto de la serie 'El Fugitivo'

AGENCIAS

La dramática historia del doctor Richard Kimble, cuya mujer fue asesinada por un hombre manco aunque la policía consideró que el culpable era el propio Kimble, fue llevada a la pequeña pantalla en los años 60 con un enorme éxito de público.

Ahora, más de 30 años después y en una época de evidente falta de ideas, una productora estadounidense decide recuperar este clásico de televisión en una serie, "El fugitivo: la caza continúa", que hoy estrena TVE 1 a partir de las 21,55 horas.

La historia de Kimble fue mucho más dramática en la realidad que en la ficción, ya

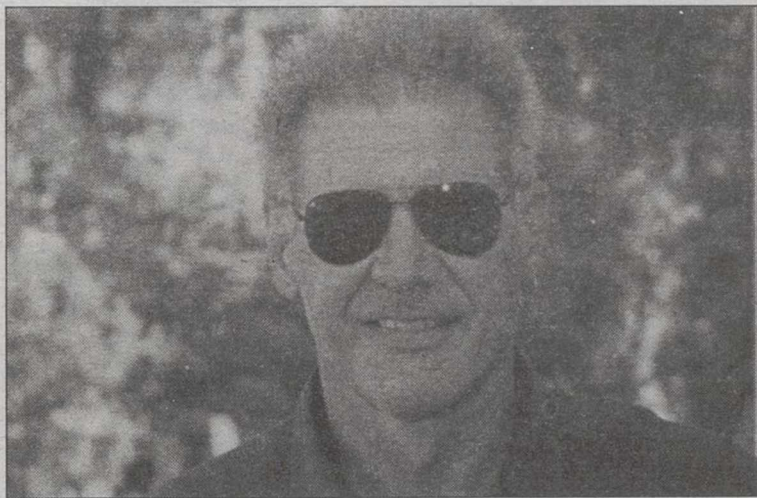

Harrison Ford protagonizó una versión del perseguido doctor.

que aunque finalmente fue considerado no culpable por falta de pruebas, su vida cambió radicalmente, abandonó la

práctica de la medicina y murió sin que se proclamara su inocencia, algo por lo que sus descendientes siguen luchando.

DAVID JANSEN Y
HARRISON FORD

El final de la serie realizada en los sesenta, con el inexpresivo actor David Jansen en el papel de Richard Kimble, paralizó a Estados Unidos y batió récords de audiencia.

La nueva serie, que se inicia con la emisión del episodio piloto, es una actualización de la primera, con Tim Daly en el papel de Kimble, al que persigue el teniente Gerard, en esta ocasión interpretado por Mykelti Williamson.

Esta nueva versión cuenta con la realización de Michael Salomón y el guionista John McNamara, el mismo de la serie, también emitida por TVE, "Lois y Clark: Las nuevas aventuras de Superman", y, como la anterior versión, está realizada en la estética del "road movie" (película de carretera).

A la espera de cómo será acogida en España esta nueva versión, hasta ahora la odisea de este médico estadounidense ha dado buenos dividendos a sus productores, como fue el caso de la película, protagonizada por el siempre eficaz Harrison Ford y el no menos eficaz Tommy Lee Jones en el papel del implacable policía Gerard.

AISLAMIENTOS Y ACONDICIONAMIENTOS ACUSTICOS PROTECCION PASIVA CONTRA EL FUEGO

Aislamientos La Mancha

967 27 53 88 - 27 51 28 FAX 967 27 51 52

LAS PELICULAS DEL DIA

"Padre soltero".-15:30 horas. Antena 3. "Padre soltero". Dir: Michael Switzer. Int: Brian Austin Green, Justin Bateman, Isabella Hoffman. EEUU, 1997.

Sam, un joven hijo de un millonario al que no le falta nada en la vida, deja embarazada a Megan, una chica con problemas económicos que a su vez es hija de madre soltera. Cuando Megan se ve acosada por las deudas, y ante la indiferencia de Sam, decidirá dejar al niño en la puerta de la casa del padre, quien tendrá que hacerse cargo del bebé.

"El bolero de Raquel".-17:35 horas. TVE-1. "El bolero de Raquel". Dir: Miguel M.Delgado. Int: Mario Moreno Candilias, Manola Saavedra, Flor Silvestre, Francisco Fernández, Daniel Herrera. México, 1956.

Un modesto limpiabotas tiene que hacerse cargo, temporalmente, de su ahijado

cuanto éste queda huérfano. Para poder mantenerlo tendrá que trabajar en todo tipo de oficios.

"SOS equipo de rescate".-17:45 horas. Antena 3. "SOS Equipo de rescate". Dir: Paul Krasny. Int: Robert Conrad, Dee Wallas Stone, Chad McQueen. EEUU, 1993.

Bear Valley es un idílico pueblecito con hermosos parajes naturales pero a veces peligrosos para los turistas. Por eso disponen de equipos de rescate que conocen perfectamente la zona, compuestos por voluntarios que habitualmente trabajan en el turismo.

"El rey mono".-21:30 horas. Telecinco. "El rey mono". Dir: Peter MacDonald. Int: Thomas Gibson, Bai Ling, Russel Wong, Ric Young. Alemania, 2000.

Nicholas Orton es un periodista experto en la antigua civilización china. A él acude lo que resulta ser una diosa Kwan



Clint Eastwood. ARCHIVO

Ying, le pide ayuda, porque nuestro mundo se está desmoronando y sólo él puede solucionarlo.

"El fugitivo. La caza continúa".-21:55 horas. TVE-1. "El fugitivo. La caza continúa". Dir: Michael Salomon. Int:

Dim Daly, Jiketti Williamson, Connie Britton. EEUU.

El Dr. Kimbal acusado de asesinar a su mujer, logra escapar de la justicia tras un accidente. Kimbal tratará de demostrar su inocencia buscando por sí mismo al asesino de su mujer, un hombre manco del que la policía no sabe nada.

"Tora, tora, tora".-23:00 horas. Antena 3. "Tora, Tora, Tora". Dir: Toshio Masuda. Int: Martin Balsam, Joh Yamamura, Joseph Cotten. EEUU-Japón, 1970.

En la mañana del domingo 7 de diciembre de 1941, los 4.000 hombres que componían la flota combinada del ejército japonés to Estado Mayor norteamericano tenía desde hacía mucho tiempo noticias de importantes movimientos de tropas niponas en el Pacífico, pero el ataque les pilló completamente por sorpresa.

"El Cadillac rosa".-00:00 horas. TVE-1. "El Cadillac

rosa". Dir: Buddy Van Horn. Int: Clint Eastwood, Bernardette Peters, Timothy Carhart, John Dennis Johnston. EEUU, 1989.

Tom Nowak se dedica a capturar reclusos que han violado las condiciones de la libertad bajo fianza. Un día es encargado de localizar a una joven acusada de falsificación de dinero.

"El mago".-02:00 horas. La 2. "El mago". Dir: Miguel María Delgado. Int: Mario Moreno Cantinflas, Leonoro Amar, José Baviera, Ernesto Finance. México,

El rey de un lejano país oriental acaba de morir. Treinta años atrás, temeroso de un atentado, puso a salvo en México al príncipe heredero y ahora hay que hacerlo regresar, si los hombres del pretendiente al trono no consiguen asesinarlo. Cansado del mucho trabajo que padece, necesita unas vacaciones y acude a la agencia "Su otro yo".

I.V.I.

Información de viviendas

Plaza de Benjamín Palencia, 2 -Enpta.
ALBACETE

AMUEBLADO	CASA AMUEBLADA	AMUEBLADO	AMUEBLADO	AMUEBLADO	AMUEBLADO
2 dormitorios, salón, cocina amueblada, baño, calefacción, ascensor. 50.000 ptas. Zona Universidad. C.I. Tel. 967 50 44 66	2 dormitorios, salón, cocina amueblada, baño, patio. 35.000 ptas. C.I. Tel. 967 50 52 16	3 dormitorios, salón, cocina amueblada, baño, calefacción central. Zona Universidad. 55.000 ptas. C.I. Tel. 967 50 48 27	1 dormitorio, salón, cocina amueblada, baño, ascensor, calefacción. 45.000 ptas. C.I. Tel. 967 50 44 66	3 dormitorios, salón, cocina amueblada, baño, ascensor, calefacción. Zona Universidad. 60.000 ptas. C.I. Tel. 967 50 52 16	3 dormitorios, salón, cocina amueblada, baño, calefacción. 50.000 ptas. C.I. Tel. 967 50 48 27
ATICO	PISO	PISO	PISO	ATICO DUPLEX	CHALET
Zona Pilar. 3 dormitorios, salón, cocina amueblada, 2 baños, ascensor, calefacción individual, terraza 25 m. 16.500.000 ptas. Tel. 967 50 44 66	3 dormitorios, salón, cocina amueblada, baño, 2º sin ascensor, calefacción, trastero, pta. blindada. Todo reformado. 9.500.000 ptas. Tel. 967 50 52 16	Zona Hospital. 4 dormitorios, salón, cocina amueblada, baño, ascensor, calefacción. 14.500.000 ptas. Tel. 967 50 44 66	96 m., 4 dormitorios, salón, cocina amueblada, baño, aseo, ascensor, calefacción individual, empotrados, garaje. Zona Feria. 10 años. 16.500.000 ptas. Tel. 967 50 44 66	114 m 3 dormitorios, salón, cocina amueblada, 2 baños, ascensor, calefacción individual, garaje, terraza 20 m., empotrados. Amueblado. 23.000.000 ptas. Tel. 967 50 52 16	Zona Hospital. 180 m. 5 dormitorios, salón, cocina amueblada, 2 baños, 2 terrazas de 30 m., calefacción, hidromasaje. 25.000.000 ptas. Telf. 967 50 44 66

Salones
Santa Isabel

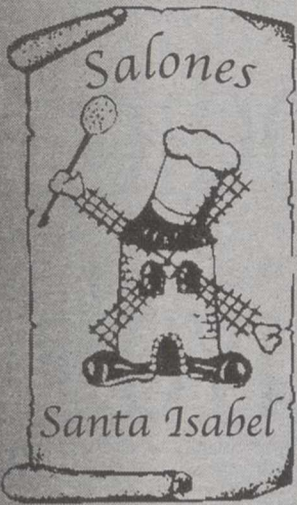

Salón
de

Bodas
Capacidad

500 plazas

Congresos
Conferencias
Comidas

y
Cenas

de empresa

Con la garantía
y calidad

de Restaurante

Casa Paco

C/ La Roda, 21

967 50 06 18

967 22 01 97

ALBACETE

C. Sat. Digital

AL CIERRE DE ESTA EDICION NO NOS HA SIDO FACILITADA LA PROGRAMACION DE ESTE CANAL

Vía Digital

MADRID, EXPANSIÓN TV 24 horas de información económica-financiera con conexiones desde las bolsas de Madrid, Nueva York y México.
GRAN VÍA 2
15.00 D - Tenis. Torneo de Wimbledon 21.00 DO - Madrid, planeta noche 21.30 V - En cartelera: El sastre de Panamá 21.35 DO - Padres con coraje 22.30 C - Segunda piel (E)
033 GRAN VÍA 3
18.45 Hombres, hombres, hombres 20.10 Goomer 21.30 Rocky Marciano 23.15 Fuego 0.55 Notting Hill
041 CINE 600
17.20 Carta de amor de un asesino 18.45 Ésta que lo es... 20.10 De cuerpo presente 21.30 La busca 23.05 Maribel y la extraña familia
042 CANAL HOLLYWOOD
17.47 El truco 18.00 Más allá de Rangún 19.40 O me quieres o me mato 20.00 C - Sólo cuando me río 22.00 C - Arde Mississippi

Canal 9

07.15 Carta d'Ajust
07.30 La Niñera: "The nanny"
07.50 Babalà
10.15 Sessió Matinal: "Gunga Din"
12.20 Cine: "Disparatada patrulla de esquí"
14.00 Noticies 9
15.25 Tardes de Cine: "Solo en casa"
17.25 Tardes de cine: "Rob Roy"
20.10 P.V.P.
21.00 Noticies 9
21.35 Cuorelandia
21.45 Cine Total: "Presunto inocente"
00.25 Cine de Nit: "Una piraña en el bidé"
02.10 Poltergeist
02.55 Cine de Mitjanit: "La gran comedia"

Canal +

08.00.- GOLF: BIRDIE
08.45.- PIM, PAM, PLUS
10.00.- NATIONAL GEOGRAPHIC EN CANAL+; TRAS LA PISTA DE LOS DINOSAURIOS (Mult.)
10.54.- CINE: "10 razones para odiarte" 12.30.- 40 CLASIFIC 13.30.- ANNAPURNA
14.25.- CNN+; NOTICIAS
14.30.- ZAP...ZAP...ZAPIN
15.00.- LA SEMANA DIGITAL 15.30.- CINE: "Una terapia peligrosa" 17.10.- EL EFECTO SOPRANO
17.26.- LOS SOPRANOS
18.30.- PREVIO TOROS
19.00.- FERIA CANAL+
21.30.- NOTICIAS. REDACCION 22.00.- SEINFELD
22.30.- NOCHES DE SERIES EN CANAL+; "Frasier"
22.52.- NOCHE DE SERIES EN CANAL+; El abogado
23.35.- CINE: "Bowfinger, el pícaro" 01.08.- CINE: "Ciudad marcada" 02.41.- CINE: "Granujas a todo ritmo" 04.49.- CINE: "La sonrisa del payaso"

APLYSEAL SL
Aplicaciones y Servicios

IMPERMEABILIZACIONES

TERRAZAS, CANALES, DEPÓSITOS
AGUA, SOTANOS, PISCINAS, ETC.

967 23 10 72

Antonio Machado, 7 - bajo
02003 ALBACETE

043 CANAL PALOMITAS
16.00 Siempre puntual 17.35 Balas sobre Broadway 19.15 Ace Ventura: Operac 21.00 Secretos Amargos 23.30 Segunda luna de miel 1.00
045 CINEMATK
16.00 El multimillonario 18.00 Alguien a quien amar 20.00 Big night: Una gran noche 22.00 Treinta y nueve escalones 23.40 Orgazmo
048 CANAL 18
21.10 Demencia 13 22.30 Asesino inocente 23.50 Cine X: Sodomania V 1.50 Cine X: Starbangers V 3.05 Cine X: Sex 9.30 Ciclismo: Tour de Francia 20.00 Nascar: Copa Winston 20.45 Noticias: SportsCentre 21.00 Superbike: Campeonato del Mundo 22.00 Ciclismo: Tour de Francia
081 CULTURA
19.39 Parole portée 20.04 Jazz en un día de verano, Newport 1958 21.30 Kundalini: reflejos de la luz interior 22.30 Alejandria: La séptima maravilla del mundo 23.25 Diseñando para la dignidad.

Visión 6

12.30.- TURBO
13.00.- LA HORA QUALITY
13.30.- ENTRA EN ACCION (Jueves)
14.30.- LA SEMANA EN ALBACETE
15.30.- ENTRA EN ACCION (viernes)
16.30.- LA BUTACA ROSA (viernes)
17.30.- SER MUJER
18.30.- FUTBOLMANIA
20.00.- TURBO Programa de motor.
21.00.- LA BUTACA ROSA (jueves)
22.00.- LA SEMANA EN ALBACETE Resumen informativo de la actualidad de nuestra ciudad durante la última semana.
23.00.- ENTRE EL MONTE Y LA DIANA
24.00.- EL TELON. Programa cultural.

T.V.A.

10.30.- TELEVENTA
11.00.- PADRE DOWLIN
12.00.- TELESERIE. "Hermanas"
13.00.- MUNDO TAPIOCA
13.30.- TENDIDO 9 La fiesta y sus protagonistas
14.30.- LAS NOTICIAS
15.00.- TELEVENTA
16.00.- SERIE "Intrusos"
17.00.- SERIE ESPAÑOLA Historias de la puta mili.
18.00.- CODIGO ROJO
18.30.- LARGOMETRAJE
20.00.- ALBACETE PUEBLO A PUEBLO
20.30.- LA AVENTURA DE VIAJAR
21.00.- DOCUMENTAL
21.30.- EURONEWS
22.30.- LARGOMETRAJE "Stardust" (1.999)
24.30.- CODIGO ROJO
01.00.- TELEVENTA

LA TRIBUNA NO SE HACE RESPONSABLE DE LOS CAMBIOS DE ULTIMA HORA INTRODUCIDOS POR LAS CADENAS DE TELEVISION



DIRECCION DE INTERNET: HTTP://www.tien21.es



TIEN 21
Especialistas en Electrodomesticos

Y ahora también en.....INFORMATICA



SUPER OFERTA DE AIRE ACONDICIONADO

MODELO	FRIGORIAS	PRECIO
KA - 76 H	1.892	69.900 Ptas
KA - 96 H	2.236	79.900 Ptas
KA - 126 H	3.010	89.900 Ptas

MUSES TV
C/ Castelar, 60.
(Abierto Sábados Tarde)
Tef. 967- 44 06 12
LA RODA

AMADOR
Pedro Martínez Gutiérrez, 5 y 12
Tef. 967- 22 47 92, 967-50 37 46
ALBACETE

ELECTRO AMADOR
Dionisio Guardiola, 37
Tef. 967-22 05 01
ALBACETE

JR
C/ María Marín, 65
Tef. 967- 66 78 09
ALBACETE
ABIERTO SABADOS TARDE

CERVANTES
Cruz, 1.
Tef. 967-21 44 94
ALBACETE

ELECTRO IMAGEN FERIA
Feria, 13. Tef. 967-21 91 39
ALBACETE

TOMEBA
Arco, 6. Tef. 969-30 08 35
SAN CLEMENTE
Madres, 8. Tef. 639-44 78 53
VILLARROBLEDO

DIANFRA
Aniceto Coloma, 31.
Tef. 967-34 07 25
ALMANSA

DIGITAL
Batalla del Salado, 19.
Tef. 967-21 51 85
ALBACETE

Pague su AIRE ACONDICIONADO
en 12 PAGOS SIN INTERESES
a partir de SEPTIEMBRE

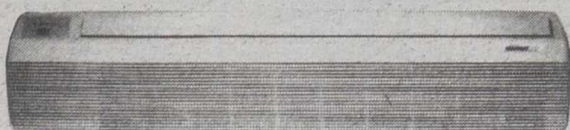

IMPACTO DE LA SEMANA

Entrada 10% y 11 recibos, empezando en septiembre con el primero sin ningún tipo de gasto más. Crédito concedido por financiera.

Tve 1

06.15.- MOMIAS
 07.45.- ENCIERROS DE SAN FERMIN
 08.30.- TPH CLUB
 10.10.- LA HORA WARNER
 10.50.- VACA Y POLLO
 11.00.- S CLUB 7
 12.00.- MOTOCICLISMO. CAMPEONATO DEL MUNDO DE VELOCIDAD
 Desde Gran Bretaña en el circuito de Donington Park
 14.30.- CORAZON, CORAZON
 15.00.- TELEDIARIO-1
 15.35.- EL TIEMPO
 15.45.- TOUR DE FRANCIA
 Saint Omer-Boulogne sur mer (1a. etapa)
 17.35.- SESION DE TARDE
 "El bolero de raquel" 1956
 Dirección: Miguel M. Delgado.
 Interpretes: Mario Moreno, "Cantinflas", Manola Saavedra.
 Un modesto limpiabotas tiene que hacerse cargo, temporalmente, de su ahijado cuando éste que huérfano.
 20.00.- MITOMANIA

Tve 2

06.00.- EURONEWS
 07.30.- CONCIERTO
 08.45.- TIEMPO DE CRECER
 09.00.- OFICIOS PERDIDOS
 09.30.- PUEBLO DE DIOS (R)
 10.00.- ULTIMAS PREGUNTAS
 10.30.- EL DIA DEL SEÑOR
 11.30.- VOX POPULI, VOX DEI
 12.00.- MARAVILLAS DE LA NATURALEZA
 13.00.- ESTADIO-2
 - Motociclismo. Campeonato del mundo de velocidad
 Gran premio de Gran Bretaña - Automovilismo CTO de España Formula 3
 Desde el Circuito de Estoril (Portugal)
 - Formula campeones (Cartagena) (Reportaje)
 - Ciclismo. Tour de Francia Saint Omer - Boulogne sur mer
 16.00.- CINE
 "Dos chicas locas, locas" 1964
 Dirección: Pedro Lazaga.
 Interpretes: Pili, Mili, Tito

Antena 3

07.10.- EAGLE RIDER
 07.30.- CLUB MEGATRIX
 - Equipo con clase
 - Power Rangers
 - Pandillas sobre ruedas
 - Punky Brewster
 - Animorphs
 - Cosas de hermanas
 12.25.- DESESPERADO CLUB SOCIAL

 Entre las 13.30 horas se emite el programa "A fondo" en las desconexiones territoriales.

 15.00.- ANTENA 3 NOTICIAS 1
 15.50.- MULTICINE
 "Padre soltero" 1997
 Dirección: Michael Switzer.
 Interpretes: Brian Austin Green, Justin Bateman.
 Sam, un joven hijo de un millonario al que no le falta nada en la vida.
 17.45.- CINE
 "S.O.S. equipo de rescate" 1993
 Dirección: Paul Krasny.
 Interpretes: Robert Conrad, Dee Wallas Stone.

Tele 5

06.30.- MELROSE PLACE
 07.15.- SENSACION DE VIVIR
 08.00.- ZOE, DUNCAN, JACK AND JANE
 09.00.- MONSTRUONOTICIAS
 09.15.- AMISTAD POKEMON
 09.45.- CLUB DISNEY
 12.15.- POKEMON HISTORIAS HUMANAS
 12.45.- L.A. HEAT
 13.30.- WALKER
 14.30.- INFORMATIVOS TELECINCO
 15.30.- CINE FIN DE SEMANA I
 "En manos de un extraño" (1999) - 83'.
 Dirección: Graeme Campbell.
 Interpretes: Robert Urich, Megan Gallagher.
 Jack Bauer es un pudiente socio de una compañía de informática. Un día, ante la imposibilidad de regresar a su casa en su vehículo, tiene que utilizar el metro.
 17.30.- EMBRUJADAS
 19.30.- TIEMPO LIMITE

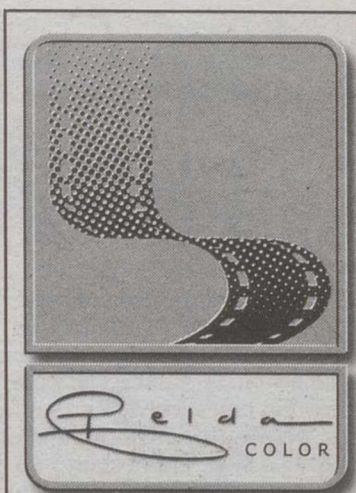

Revelado en 1 hora

Laboratorio Profesional

Material Fotográfico

Reportajes de Boda

Fotografía y Vídeo Industrial

Fotografía Aérea

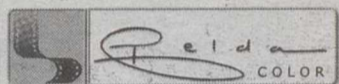

Nuevo domicilio:

C/ Albarderos, 2
 02004 Albacete
 967 24 69 69

APLYSEAL SL
 Aplicaciones y Servicios

IMPERMEABILIZACIONES

TERRAZAS, CANALES, DEPÓSITOS AGUA, SOTANOS, PISCINAS, ETC. **967 23 10 72**
 Antonio Machado, 7 - bajo 02003 ALBACETE

21.00.- TELEDIARIO-2
 21.35.- EL TIEMPO
 21.55.- LA PELICULA DE LA SEMANA
 "El fugitivo. La caza continua"
 Dirección: Michael Salomón.
 Interpretes: Dim Daly, Jiketti Williamson.
 El Dr. Kimbal acusado de asesinar a su mujer, logra escapar de la justicia tras un accidente.
 23.50.- ESPECIAL CINE
 "El Cadillac rosa" 1989
 Dirección: Buddy Van Horn.
 Interpretes: Clint Eastwood, Bernadette Peters.
 Tim Nowak se dedica a capturar reclusos que han violado las condiciones de la libertad bajo fianza.
 Una agencia de bolsa, agradable y educado.
 23.55.- MEDICOS EN LOS ANGELES
 23.55.- CINE DE MADRUGADA I
 "Todos eran mis hombres" 1999
 Dirección: Aleta Chapelle.
 Interpretes: Jennifer Tilly, Danielle Harris.

17.45.- ESTADIO-2 (CONTINUACION)
 - Hipica. Concurso saltos internacionales de San Sebastian
 - Automovilismo. Campeonato de España formula 3 2 manga (reportaje)
 20.00.- BRICOMANIA
 20.30.- LINEA 900
 21.00.- LOS ULTIMOS INDIGENAS
 "(Africanos y asiáticos)
 21.40.- EL TESORO DE LOS INDIOS
 22.45.- MILLENIUM
 23.45.- TIRITITRAN
 00.45.- PASO A PASO CON NACHO DUATO
 01.15.- REDES
 02.15.- CINE CLUB
 "El mago"
 Dirección: Miguel María Delgado.
 Interpretes: Mario Moreno "Cantinflas", Leonor Amar.
 El rey de un viejo país oriental acaba de morir.
 03.50.- CINE
 "Un ángel pasó por Brooklyn" 1957
 Dirección: Ladislao Vajda.
 Interpretes: Peter Ústinov, Pablito Calvo.

19.40.- ESPEJO PUBLICO
 21.00.- ANTENA 3 NOTICIAS 2
 Incluye SORTEO DEL SUPERCUPON DE LA ONCE
 21.45.- MANOS A LA OBRA (Serie)
 22.55.- CINE CLASICO
 "Tora, tora, tora" 1970
 Dirección: Toshio Masuda.
 Interpretes: Martin Balsan, Jon Yamamura.
 En la mañana del domingo 7 de diciembre de 1941, los 4.000 hombres que componían la flota combinada del ejercito japonés, atacaron Pearl Harbour.
 01.30.- SOUTH PARK
 02.00.- WEB TE VE (Subt. para sordos)
 02.50.- TELEVENTA
 05.35.- PELICULA
 "Fuerza a fuerza" 1995
 Dirección: Michael Chapman.
 Interpretes: Ralph Moeller, Ingriberg Stefansodttir.
 Al morir su padre a manos del malvado Ketin, el joven y vigoroso Kjartan, heredero de un rudo linaje de vikingos islandeses.

20.30.- INFORMATIVOS TELECINCO
 21.30.- CINE
 "El rey mono" (2000) - 164'.
 Dirección: Peter MacDonald.
 Interpretes: Thomas Gibson, Bai Ling.
 Nicholas Orton es un periodista experto en la antigua civilización china. A él acude lo que resulta ser una diosa, Kwan Ying, le pide ayuda, porque nuestro mundo se está desmoronando y sólo él puede solucionarlo.
 01.15.- NOSOLOMUSICA
 02.00.- COMO SE RODO...
 02.30.- MADRUGADA DE CINE
 "El muro" (1998) - 94'.
 Dirección: Joseoh Sagent.
 Interpretes: Edward James Olmos, Bernard Browne.
 La historia de tres veteranos del Vietnam y como se reinserstan en la sociedad americana.
 04.00.- INFOCOMERCIAL
 05.00.- EL FRONTON

Regalos de Empresa
 Serigrafía
 Minimosos
 Rotulación en Vinilo
 Fábrica: Tlf. 967 497 049 - Crta. Quintanar, s/n - (Tarazona de La Mancha)
 Delegación: Tlf. 967 248 213 - C/ Salamanca, 12 - (ALBACETE)

REGALOS PUBLICITARIOS

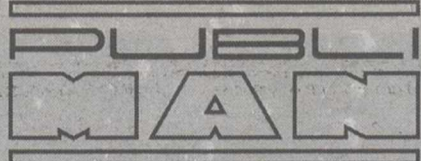

SERIGRAFIA - ROTULACION

Imprenta
 Diseños
 Valla Móvil
 Ropa Laboral



Estos precios están sujetos a cantidades mínimas.

José Coronado deja "Periodistas" para dedicarse de lleno al cine

El actor José Coronado, que interpreta a Luís, el director del diario "Crónica" en la producción de Tele 5 "Periodistas", deja la serie para dedicarse de lleno a su trabajo en el mundo del cine. La serie, que acabará el próximo lunes, volverá en septiembre con nuevos capítulos, pero Luís se marchará al extranjero para reflexionar sobre su vida. No obstante, se dejan las puertas abiertas para que este personaje vuelva a aparecer en episodios esporádicos. En la próxima temporada, según anuncia el productor ejecutivo de la serie, Daniel Ecija, habrá nuevas tramas, nuevas relaciones entre los personajes, se incorporarán nuevos intérpretes y continuarán los temas de trasfondo social. José Coronado, que actualmente rueda la película "La caja 507" de Enrique Urbizu y tiene previsto comenzar en septiembre otro rodaje con Chus Gutiérrez, se siente apenado por abandonar la serie, pero considera que las ofertas que se le han ofrecido son

"muy apetecibles". Aunque ha sido tentado con otras ofertas para televisión, declara que si vuelve a la pequeña pantalla será de nuevo en "Periodistas".

Por otra parte, un tribunal de apelación revocó un juicio ganado por Dustin Hoffman en 1999 contra Los Angeles Magazine, que ordenaba a la revista a pagar tres millones de dólares al actor estadounidense por violación de sus derechos de publicidad. Hoffman, de 63 años, afirma que la publicación utilizó su nombre y su imagen sin su permiso, al publicar una fotografía alterada del personaje que éste interpretaba en la película "Tootsie". El actor sostiene que se trató de una violación del derecho que la ley californiana concede a todo ciudadano de controlar el uso comercial de su identidad. Sin embargo, el tribunal de apelación consideró que la protección de la libertad de expresión otorga a la revista el derecho a publicar las fotografías de Hoffman y de otros actores.



José Coronado.

ARCHI

4 SALAS
FACIL APARCAMIENTO

CANDILEJAS

PARA LOS AMANTES DEL BUEN CINE

GRUPO DIORAMA
INFORMACION 967 21 78 72

 <p>LA PASIÓN DEL REY MELODRAMA 1H. 46 M. (13 A.) Música y desenfreno en la corte. De lunes a jueves: 8'15 y 10'30 Viernes, Sábado y Domingo: 6, 8'15 y 10'30</p>	 <p>EL círculo LEÓN DE ORO FESTIVAL DE VENECIA 2000 DRAMA 1 H. 30 M. (7 A.) León de Oro mejor película. Visión obligada a toda mujer comprometida. 8'30 y 10'45</p>	 <p>EL PROTEGIDO BRUCE WILLIS SAMUEL L. JACKSON THRILLER 1H. 46 M. (13 A.) Con Bruce Willis. De lunes a jueves: 8'15 y 10'30 Viernes, Sábado y Domingo: 6, 8'15 y 10'30</p>	 <p>LISTA DE ESPERA COMEDIA 1H. 45 M. (T.P.) Con Jorge Perogorria. De lunes a jueves 8'30 Viernes, Sábado y Domingo: 6'15 y 8'30</p>	 <p>EXTRANJEROS de sí mismos DOCUMENTAL 1 H. 25 M. (T.P.) Las Brigadas Internacionales. La División Azul. Unico Pase: 10'45</p>	 <p>LA ISLA DEL CANGREJO KARRAMARRO UGARTEA DIBUJOS ANIMADOS 1 H. 15 M. (T.P.) Viernes, sábado y domingo. Unico pase 6'15 tarde</p>
---	---	--	--	---	---

CON CADA ENTRADA (NORMAL O REDUCIDA) ENTREGAMOS UN VALE PARA UNA CONSUMICION EN NUESTRA REPOSTERIA MAYORES DE 65 AÑOS, ESTUDIANTES Y CARNET JOVEN, ENTRADA A 500 PTAS. TODOS LOS DIAS DEL AÑO (INCLUSO FESTIVOS)

www.cinesabaco.com







CINES ÁBACO

CENTRO COMERCIAL "LOS LLANOS"

OLVÍDATE DE HACER COLA
RESERVA TU ENTRADA DESDE CASA

967 50 78 09

INFORMACIÓN 24h.
967 50 86 56

 <p>16'00, 19'30, 23'00 (N.R.M.7.)</p>	 <p>16'15, 18'15, 20'20, 22'30, 1'00 (T.P.)</p>	 <p>20'10, 22'30, 1'00 (T.P.)</p>	 <p>16'15, 18'15, 20'20, 22'40, 1'00 (T.P.)</p>
 <p>16'15, 18'20 (T.P.)</p>	 <p>16'15, 18'15, 20'20, 22'40, 1'00 (N.R.M. 13)</p>	 <p>22'30, 1,00 (N.R.M. 13)</p>	 <p>16'45, 19'30, 22'20, 1'00 (T.P.)</p>



CINES EQUIPADOS CON LOS SISTEMAS DE SONIDO



SDDS Sony Dynamic Digital Sound



dts



Asientos especiales para niños



Miércoles no festivo, Día del Espectador



Sesiones Madrugada Viernes y viéperas



Sin barreras Arquitectónicas



Descuentos Carnet Estud. y Carnet Joven



Descuentos mayores de 65 años



Parking Gratuito

GUIA CULTURAL

VERANO CULTURAL

El Ayuntamiento de Albacete ha organizado una serie de actividades lúdicas que se desarrollarán durante todo el verano y que por espacios serán las siguientes:

En el Recinto Ferial, y siempre a partir de las 11 de la noche:

- Grupo Folklore "Abuela Santa Ana", el 13 de julio.
- Grupo de Danzas de Magisterio, el 20 de julio.
- VII Encuentro de Danza coordinado por el Ballet Antología, el 21 de julio.
- Grupo Tradición, el 27 de julio.
- Asociación Cultural Coros y Danzas "El Trillo", el 28 de julio.
- II Festival Internacional de Folklore coordinado por el Grupo de Coros y Danzas San Juan Baustista, el 4 de agosto.
- Yawar, el 10 de agosto.

En la plaza del Altozano, y a partir de las 10 de la noche:

- The Ramon's Jazz Quartet, el 9 de julio.
- Piu Animato, el 10 de julio.
- Jaime Marques, el 16 de julio.
- Ragtime Sax Quartet, el 17 de julio.
- Little Brass, el 31 de julio.
- Jaime Marques, el 6 de agosto.
- Jean Pierre Rampal, el 7 de agosto.

En la Posada del Rosario, a partir de las 10,30 de la noche:

- Festival del Cante de las Minas, el 14 de julio.
- Bienvenida Rodríguez, el 21 de julio.
- Grupo El Trueque, el 28 de julio.
- Puro Arate, el 11 de agosto.

En el Templete del Parque de Abelardo Sánchez, a partir de las 20,30 horas:

- Banda Municipal de Música de Albacete los días 5, 12 y 19 de julio.
- La Asociación Musical San Isidro Labrador de Aguas Nuevas, el 26 de julio.

- Agrupación Musical La Primitiva de Pozo Cañada, el 2 de agosto.

- La Banda de Música de Hoya Gonzalo, el 9 de agosto.

En los Jardinitos de la Feria, a partir de las 10,30 horas, teatro para niños con:

- Fuegos Fatuos con "El Pirata y la Luna", el 18 de julio.

- Alauda Teatro con "La Princesa y el Dragón", el 1 de agosto.

- La Tirita Teatro con "Te lo cuento", el 8 de agosto.

Concierto de Alejandro Sanz.

- El concierto del cantante Alejandro Sanz tendrá lugar el 19 de julio en el Estadio Carlos Belmonte. Las entradas están ya a la venta en el Corte Inglés.

CONCURSO

*** I Certamen de Pintura convocado por la Asociación de Minusválidos de Albacete (AMIAB),** bajo el título "Un mundo sin barreras", en la modalidad de concurso-exposición, y en el que podrán participar todos los artistas nacidos o residentes en la provincia de Albacete.

- Las medidas máximas del cuadro ya enmarcado serán de 80 x 100 cm. El plazo de admisión de cuadros para este concurso finalizará el día 27 de julio a las 13 horas. La entrega de las obras se podrá hacer cualquier día laborable de 9 a 13 horas en la AMIAB, en el Polígono Industrial de Campollano, calle D, número 57, nave 10 de Albacete.

Se establecen los siguientes premios: uno primero dotado con trofeo y 100.000 pesetas; un segundo de 50.000 pesetas y trofeo y un tercero de 25.000 pesetas y trofeo.

*** XII Concurso Literario sobre "La Navaja" convocado por APRECU para escritores en lengua castellana en prosa o verso.**

Los trabajos en prosa, relatos o ensayos, versarán sobre la navaja y la importancia que reviste en el tra-

bajo, en la industria cuchillera o en cualquier otro aspecto, bajo el enfoque de un hecho o acontecer humano, que sirva y dignifique el uso de esta herramienta que nacida para el uso casero, ha llegado a convertirse en joya de nuestra artesanía para el adorno y el regalo de nuestras relaciones sociales. Los trabajos inéditos, presentados por septuplicado, sin firma ni señal que indique su autor, debe dirigirse en sobre a APRECU, Apartado 5286- 02080 Albacete, si se hace por correo, o en mano, de lunes a viernes, en horario de mañana y tarde, al domicilio de la Asociación, Polígono de Campollano /Escuela de Cuchillería.

La fecha límite de presentación de trabajos será el próximo 21 de agosto, y el fallo del jurado se hará público en los cinco primeros días del próximo mes de septiembre.

TEATRO

*** Festival "Ciudad de Chinchilla", del 6 al 16 de julio. Dedicado al teatro clásico.**

- Domingo 8 de julio:

- 23 horas. Claustro. "El Buscón", de Francisco Quevedo. Teatro La Quimera.

- Lunes 9 de julio:

- 21 horas. Claustro. "El sitio de París". Teatro Arte Gucichio.

- Martes 10 de julio.

- 23 horas. Claustro Mudéjar. "La vida es sueño", de Calderón de la Barca. Producciones Inconstantes.

- Miércoles 11 de julio:

- 23 horas. Claustro Mudéjar. "La Dorotea", de Lope de Vega, con Nati Mistral.

- Jueves 12 de julio:

- 23 horas. Claustro Mudéjar. "El mercader de Venecia", de W. Shakespeare. Cómicos.

- Viernes 13 de julio:

- 23 horas. Claustro Mudéjar. "Volpone", de Ben Jonson. Suripanta Teatro.

ROTULOS LUMINOSOS

POLIGONO IND. CAMPOLLANO Calle C, 10 ALBACETE TELF. 967 52 40 90

MULTICINES ALBACENTER

EQUIPADOS CON SISTEMAS DE SONIDO DOLBY DIGITAL SURROUND-EX

- 65 Descuento jubilados de lunes a domingo
- Descuento estudiantes
- KANTINA PAPITUT
- Reserva entradas 967 24 64 90 Telf. Carteleras 967 24 64 89
- Miércoles no festivos día del espectador
- Parking Gratuito
- SDDS Sony Dynamic Digital Sound
- DOLBY DIGITAL

Spot
EL INTELIGENTE NO LLEVA PANTALONES.

Unica Sesión: 5'00 (T.P.)

BELOW

UNICA SESION: 10'45 (N.R.M. 18)

EL DIARIO DE BRIDGET JONES

6'55., 8'50 y 10'45 (N.R.M. 13)

EL EMPERADOR Y SUS LOCURAS

5'30, 7'15 y 9'00 (T.P.)

KANTINA DEL CINE PRESENTA
iDe Cine para Dos!
* Dos Bebidas (REFRESCO/CEVEZA/AQUA PEU)
* Unas Patatas
* Dos Entradas de Cine
TOTAL POR: 2.000 PTAS.
iDe Cine para Uno!
* Un Bocadillo (TODOS EXCEPTO PLANCHA)
* Una Bebida (REFRESCO/CEVEZA/AQUA PEU)
* Una Entrada de Cine
TOTAL POR: 1.000 PTAS.
De lunes a viernes excepto viñperas y festivos

PEARL HARBOR

Sesiones Viernes y Sábados: 5'00, 8'30 y 12'00
Sesiones Domingo a Jueves: 6'00 y 10'00 (N.R.M. 7)

EVOLUTION

5'30, 8'00 y 10'30 (N.R.M. 7)

esta chica me pone

5'00, 6'55, 8'50 y 10'45 (N.R.M. 13)

Pulp Fiction

5'30, 7'15 y 9'00 (T.P.)

TIME RAIDER

5'30, 8'00 y 10'30 (T.P.)

sin vergüenza

Unica Sesión: 10'45 N.R.M. 13

VIERNES, SABADO Y VISPERAS DE FESTIVOS, SESIONES DE MADRUGADA A LA 1'00



**COMPANIA DE REFORMAS GENERALES
EMPRESA DE CONSTRUCCION**
ALBAÑILERIA, CARPINTERIA, FONTANERIA, CERRAJERIA,
ESCAFOLO, ELECTRICIDAD, PINTURA, ETC
LA CALIDAD DE NUESTROS TRABAJOS ES
SU DERECHO ¡¡¡EXIJALO!!!
Ctra. de Ayora, Km.0'1 Telf. Oficina 967 210 987
ALBACETE Dpto. Técnico y Taller 610 359 567



SANIGLAS y



ANTES DE SER RESTAURADA



TRABAJOS
GARANTIZADOS



DESPUES DE SER RESTAURADA
POR **SANIGLAS**

ALTOZANO

Castilla-La Mancha no recibirá compensaciones por la financiación autonómica

El ministro de Administraciones Públicas, Jesús Posada, afirmó ayer que no habrá compensaciones económicas para las tres comunidades gobernadas por el PSOE, Andalucía, Castilla-La Mancha y Extremadura, que no firmaron el actual modelo de financiación autonómica.

Según señaló Posada en el programa 'Parlamento' de TVE, "sería injusto compensar a estas comunidades para las que sí suscribieron el modelo" y negó que pueda haber favoritismo con las autonomías gobernadas por el PP. Además, el ministro manifestó su deseo de llegar a un acuerdo sobre un nuevo sistema de financiación autonómica en el seno del Consejo de Política Fiscal y Financiera, basado en la suficiencia financiera, corresponsabilidad fiscal y en la solidaridad, ya que, según señaló, "sin solidaridad el Estado Autonómico no puede funcionar".

Han ardido 107 hectáreas de monte en Albacete en la primera mitad del año

Un total de 99 incendios forestales y 95 conatos se han producido en Castilla-La Mancha durante los seis primeros meses del año, que han arrasado 237 hectáreas de superficie arbolada y 2.120 de forestal; en Albacete hubo 19 conatos y siete incendios en los que ardieron 20,5 hectáreas de superficie arbolada y 197 hectáreas de superficie forestal. La superficie arbolada quemada en la región representa un 0,01 del total y la forestal un 0,06 por ciento, según la información del Ministerio de Medio Ambiente.

En cuanto al resto de regiones, Galicia fue la que registró más incendios forestales (568) en el primer semestre de este año y la que sufrió la destrucción de una mayor superficie arbolada (776,5 hectáreas), aunque la región proporcionalmente más afectada fue Cantabria.



Elena, otra albaceteña que viene al mundo. - La ciudad de Albacete se hace cada día más grande, y el crecimiento demográfico es la mejor garantía de que seguiremos progresando: en el Hospital General vino al mundo Elena, segunda hija de Pedro Cuevas Cuerda y Consuelo Ureña, dos buenos amigos de esta casa. La pequeña pesó al nacer tres kilos y medio, lo que no está nada mal para empezar. Como muestra la fotografía de Josema, la familia al completo está encantada con el feliz acontecimiento. Enhorabuena.

Con información sobre actividades de la asociación

Nuevo boletín informativo de COCEMFE-FAMA

□ LT

El boletín número 7 de COCEMFE-FAMA recoge en sus páginas información sobre las II Jornadas Europeas sobre Empleo y Discapacidad, que se celebraron el pasado mes de marzo y contaron con la presencia de más de 200 personas.

Una de las conclusiones más destacadas de estas jornadas fue la necesidad de crear políticas activas para erradicar la discriminación y fomentar la igualdad de oportunidades para el colectivo de discapacitados, considerando además como uno de los temas más importantes la necesidad de fomentar el Teletrabajo y la Teleformación como medios idóneos para conseguir la integración laboral de este colectivo, mediante la formación en las nuevas tecnologías.

Otro de los asuntos tratados en este número del boletín de COCEMFE-FAMA es la celebración de la VI edición del Taller de Accesibilidad y Desarrollo Sosten-



Portada del boletín.

table de Hellín, cuyo objetivo es estudiar las diferentes actividades orientadas al trabajo conjunto con técnicos, responsables municipales y de otras entidades y Administraciones Públicas para analizar la accesibilidad integral y la eliminación de barreras.

Las páginas de este boletín también recogen las actividades de la Asociación, así

como los servicios que presta, como es el caso del Servicio de Integración Laboral que funciona desde 1998 y que para este año se ha planteado dar calidad a la intermediación laboral y abrirla a las discapacidades con más problemas de inserción.

Además, se da cuenta del nuevo servicio de atención telefónica puesto en marcha desde finales de diciembre por COCEMFE-FAMA. Se trata del SIDE (Servicio de Información Directa a Empresas), que tiene por objeto facilitar información a los empresarios, acerca de todas las materias relacionadas con la contratación de personas con discapacidad, tales como incentivos y subvenciones, etc.

Por otro lado, también se recoge un apartado sobre las nuevas entidades miembro de la federación, así como información de la campaña "Te puede pasar a tí", que tiene por objeto la prevención de accidentes de tráfico y graves lesiones medulares.

Chiribitas

Con la que ya va siendo habitual falta de coordinación en el Gobierno de Aznar, no está muy claro si finalmente habrá compensaciones para las regiones que no aceptaron el modelo de financiación por el pacto anti-PP de los "tres mosqueteros" (Bono, Ibarra y Chaves).

Pero lo cierto es que, aunque otros ministros insinúan otra cosa, el de Administraciones Públicas, Jesús Posada, lo dijo ayer bastante claro: "sería injusto" que Castilla-La Mancha recibiera una sola peseta por la machada de Bono.

Los unos por los otros, parece evidente que los castellano-manchegos nos vamos a ver perjudicados en unos cuantos miles de millones de pesetas.

Para otra vez que quiera echarle un pulso a Aznar, esperemos que Bono elija un tema menos gravoso para nuestros bolsillos.

El tenista español de Copa Davis, Juan Carlos Ferrero, llegó con el tiempo tan justo, camino de Madrid, que apenas le dio para firmar unos autógrafos. Y es que se olvidó de los pasajes del avión con destino a Suiza y tuvo que volver a Villena a por ellos. ¡Esa cabeza!

Por su parte, los chavales del Giner de los Ríos, en pleno Campus de Baloncesto, recibirán la visita de otro veterano de "guerra", José Manuel Beirán. Sin embargo, todavía estamos esperando a Romay, que debe de estar preparando nuevos capítulos de "Furor" con Caparrós.

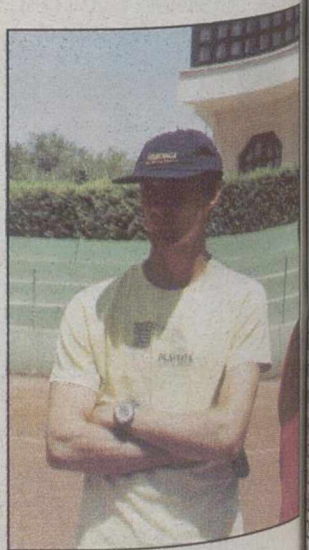

Juan Carlos Ferrero.