

La Tribuna de Albacete

DIRECTOR
DIMAS CUEVAS CUERDA

EDITA
PUBLICACIONES DE
ALBACETE, S. A.
(PUBALSA)

DIARIO INDEPENDIENTE

Viernes, 22
Octubre de 1999

AÑO XVI ■ NUM. 5.378

125 PTS.
Valor en Euros: 0'75

Se contempla una inversión de 2.000 millones de pesetas

Albacete perfila ya su centro del transporte

El centro del transporte puede ser una realidad en el plazo máximo de dos años. Según FEDA, el estudio de viabilidad ya ha comenzado a redactarse y se ha perfilado una inversión de 2.000 millones de pesetas.

Dicho estudio señala que sería necesario una superficie de 300.000 metros cuadrados para dar servicio de aparcamiento y mantenimiento a una flota de 500 camiones. Dicho terreno, todavía sin decidir, podría estar ubicado en un terreno que va desde el Polígono Industrial de Campollano a la Base Aérea de Los Llanos y siempre con el condicionante de encontrarse muy cerca de la ciudad y de las principales vías de comunicación.

Para su explotación se piensa adoptar un modelo ya existente en otras localidades españolas. Se trata de la creación de una sociedad pública con la intervención tanto de la administración autonómica como de la local, no descartándose la entrada igualmente de capital privado.

(Editorial y pág. 5)



► **Participarán todas las instituciones.** - Será la Consejería de Industria de la Junta de Comunidades la que se encargue del estudio de viabilidad, pero otras instituciones como el Ayuntamiento y la Diputación también "arrimarán" el hombro para sacar adelante uno de los proyectos más importantes para el desarrollo económico y social de Albacete y su provincia.

JESUS MORENO

Las Cortes regionales rechazan una propuesta del Partido Popular de ayudas a la compra de libros de texto

El pleno de las Cortes de Castilla-La Mancha rechazó ayer, con los votos del PSOE, la Proposición No de Ley del Partido Popular en la que pedía al Gobierno regional que crease para el curso 1999-2000 un fondo de 300 millones de pesetas para ayudar en la adquisición de libros de texto y material didáctico complementario a todas las familias cuyos ingresos máximos no superen la cantidad de 5,5 veces el Salario Mínimo Interprofesional. Por otro lado el Parlamento regional pedirá al Gobierno central una subida de las pensiones mínimas.

(Págs. 6 y 7)

La FAVA expresa su rechazo al proyecto de construcción de un campo de golf

El movimiento vecinal ha manifestado su oposición a la construcción de un campo de golf en las inmediaciones del Júcar. La FAVA solicita al Ayuntamiento que sea riguroso a la hora de preservar la zona de posibles impactos negativos para el medio natural, y pide al alcalde que no promueva un deporte elitista.

(Pág. 10)

Gran expectación ante la reunión sectorial de Agricultura

La reunión sectorial de Agricultura que tendrá lugar el viernes en Madrid ha despertado un gran interés en el sector, ya que en dicha reunión Administración Central y comunidades autónomas podrían decidir el criterio de reparto para las nuevas hectáreas de viñedo, así como el vacuno de carne y la leche.

El escollo principal de la reunión estriba en el reparto

de las nuevas hectáreas de viñedo sobre el que existen discrepancias de criterios. Las organizaciones agrarias y cooperativas de la región ya han mostrado su apoyo a la Junta a la hora de reivindicar el 50% de los nuevos viñedos, respaldo que fue otorgado también ayer de forma unánime por las Cortes de Castilla-La Mancha.

(Páginas de Agricultura)

► Cooperativas, OPAs y las Cortes apoyan la reivindicación del 50% de nuevos viñedos para la región

OFERTAS FIN DE SEMANA Especial Hostelería

Conaco CASH/IFA
COMPANÍA NACIONAL DE COMERCIO, S.A.
De profesional a profesional

<p>Accite girasol OLIMPOSOL 1 litro 110 Whisky CUTTY SARK BOTELLA DE 1 LITRO 1529 Le sale 70 c.l. a 1070 Ptas</p>	<p>SOLO CASH LOS LLANOS PANCETA Fresca, el kilo 235 COCHINILLO 6 a 8 kgs, el kilo 695</p>	<p>PATATAS el kilo 25 CLEMENTINA Extra, el kilo 120</p>
<p>CASH LONJA MUNICIPAL Ctra. Murcia, s/n. Tfno 967 243089 HORARIO Lunes a Viernes 5,30 a 12 h. ALBACETE</p>	<p>CASH HELLIN Ctra. Ntra. Sra. Lourdes, 5 Tfno 967 200518 HORARIO Lunes a Viernes 8,30 a 13 h. 16,30 a 20,30 h. HELLIN</p>	<p>CASH LOS LLANOS Polígono Campollano / C. 20 Tfno 967 215662 HORARIO Lunes a Viernes 8,30 a 20 h. ABIERTO A MEDIODÍA 8,30 a 14 h. ALBACETE</p>

EL TIEMPO

MAPA DE TIEMPO SIGNIFICATIVO DE ESPAÑA.
Elaborado el 21-10-1999 a las 11.00 hora local Válido para el 22-10-1999



arcial por cualquier medio sin autorización expresa por escrito del INM. <http://www.inmes>

Lluvias débiles

Según los datos falicitados por el Servicio de Teletiempos del Instituto Nacional de Meteorología la temperatura máxima prevista para hoy es de 16 grados, mientras que la mínima es de 10 grados. Los cielos estarán nubosos con lluvias débiles a principio y finales del día. Los vientos serán moderados a fuertes del Sureste. Las temperaturas no experimentarán cambios.

FARMACIAS

ALBACETE

PARA HOY: De 9,30 de la mañana a 9,30 de la noche:

RAMIREZ ABAD, Federico García Lorca, 15; BLAZQUEZ ORTIZ, Rosario, 103 y MARTINEZ TEVAR, Arquitecto Carrilero, 44

De 9,30 de la noche en adelante:

RAMIREZ ABAD, Federico García Lorca, 15; BLAZQUEZ ORTIZ, Rosario, 103

PARA MAÑANA: De 9,30 de la mañana a 9,30 de la noche:

SOCIATS, Blasco Ibáñez, 32; CALLEJO, Hnos. Falcó, 27 y SILVESTRE, Martínez Villena, 9

De 9,30 de la noche en adelante:

SOCIATS, Blasco Ibáñez, 32; CALLEJO, Hnos. Falcó, 27

VILLARROBLEDO

PARA HOY: RUESCAS

MARQUEZ, Graciano Atienza, 1

PARA MAÑANA: GONZALEZ

HIDALGO, Octavio Cuartero, 24

HELLIN

PARA HOY: LOPEZ Avd.

Melchor de Macanaz, 46

PARA MAÑANA: COLOMER

GONZALEZ, Gran Vía, 49

TOBARRA

PARA HOY: TOBOSO

PICAZO, Avda. Juan Carlos I, 25

PARA MAÑANA: MANTILLA

GALDON, Asunción, 3

LA RODA

PARA HOY: TALAVERA

VIÑAS, Plaza. Mayor, 5

PARA MAÑANA: TALAVERA

VIÑAS, Plaza. Mayor, 5

ALMANSA

PARA HOY: MERA Y MORA,

Corredera, 37

PARA MAÑANA: GRAMAJE

MICO, Manuel de Falla, 28

ALBACETE

- Parque de Bomberos.....
- Policía Nacional.....
- Policía Municipal.....
- Guardia Civil.....22 11 00-2
- G. Civil de Tráfico.....
- Cruz Roja Ambulancia.....
- Urgencias.....
- Hospital General.....
- Alcohólicos Anónimos.....
- Estación de Ferrocarril.....
- Telégrafos.....
- O. Reclamación Precios.....
- Protección Civil.....
- Tele-Ruta (Madrid).....900 12
- Teléfono de la Esperanza.....
- Teléfono del Vecino.....
- Teléfono de Atención a la Maltratada.....
- Teléfono del Mayor.....
- Emergencia de Gas.....
- Castilla-La Mancha.....
- Servicio de Aguas.....
- Urgencias Aguas.....619 3
- Radio Taxi.....

LA RODA

- Policía Local.....
- Guardia Civil.....
- Ambulatorio.....
- Cruz Roja.....

HELLIN

- Comisaría de Policía.....
- Servicio Urgencias S.S.....
- Policía Municipal.....
- Bomberos.....
- Cruz Roja.....

ALMANSA

- Parada de Taxis.....
- Bomberos.....
- Hospital Ntra. Sra. Belén.....
- Policía Municipal.....
- Guardia Civil.....
- Cruz Roja.....
- Casa de Socorro.....

VILLARROBLEDO

- Policía Municipal.....
- Centro de Salud.....
- Centro de Salud.....
- Guardia Civil.....
- Bomberos.....

SANTORAL

Santos: Salomé, Cón Alodia, Heraclio y M Días transcurridos: 294 Días hasta finalizar el 71

EL SOL Y LA LUNA

El sol sale a las 06,33 pone a las 17,25 La luna sale a las 16 se pone a las 03,27

compra y venta de Antigüedades

muebles, cómodas, pinturas, relojes de bolsillo, relojes de sobremesa, etc. **Albasit** ANTIGÜEDADES Collado Piña, 69 - Tlf: 967 22 71 43 - Tlf. Móvil: 619 16 00 32 -Albacete

LOTERIAS

ONCE	PRIMITIVA	EL GORDO	BONOLOTO
Lunes, 18 35748	Jueves, día 21	Domingo, día 17	Lunes, día 18
Martes, 19 34421	11-16-24-28-35-40	4-11-13	4-16-35-37-39-42
Miércoles, 20 02943	Comple. 36 Rein. 2	20-43-46	Comple. 5 Rein. 6
Jueves, 21 71487	Sábado, día 16	Comple. 40 Rein. 0	Miércoles, día 20
Viernes, 15 50442	2-3-10-16-34-46		3-7-16-39-41-43
Serie 183	Comple. 43 Rein. 1		Comple. 17 Rein. 1
			Martes, día 19
			1-6-23-34-46-48
			Comple. 26 Rein. 4
			Viernes, día 15
			3-14-17-22-28-41
			Comple. 34 Rein. 0

LA TRIBUNA no se hace responsable de cualquier error en la publicación de números ganadores de las diversas loterías y juegos de azar. Sólo las listas oficiales correspondientes dan fe del derecho a premio.

GASOLEOS HIJOS DE JULIO MONTTOYA, S.A.

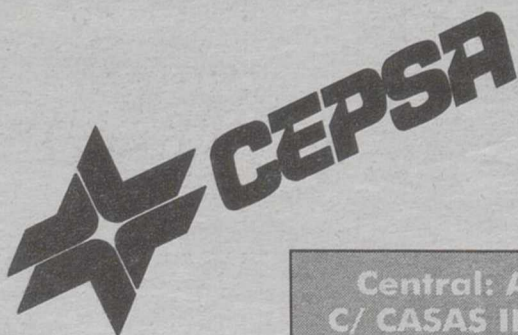

VENTA DE:
GASOLEO A PARA AUTOMOCION
GASOLEO B PARA USO AGRICOLA
GASOLEO C PARA CALEFACCION E INDUSTRIA



Central: ALBACETE
C/ CASAS IBÁÑEZ S/N
(Junto vías renfe)
TEL. 967 21 24 20
FAX 967 31 05 94

Delegación: ALMANSA
POL. IND. EL MUGRON 2º FASE
PARCELA 8
TEL. 967 31 05 79
FAX 967 31 04 84

Delegación Cuenca:
MOTILLA
FRAY LUIS DE LEON 11 BAJO
TEL. 969 33 23 90
FAX 969 33 50 51

La Tribuna

de Albacete
 Año XVI Depósito Legal: AB-752-1984
 EDITA: PUBLISA
 (Publicaciones de Albacete, S.A.)
 Consejero Delegado
 Francisco Javier Martínez Ortuno
 Redacción, administración, suscripción y publicidad:
 Paseo de la Cuba, 14.
 Teléfono: 967 19 10 00.
 Fax administración: 967 24 03 86.
 Fax redacción: 967 21 12 75.
 Apartado de Correos: 369.

Director
 Dimas Cuevas Cuerva
Subdirector
 Carlos Zuloaga López
Redactor Jefe
 Adolfo Giménez Martínez-Falero

Redacción:
 Antonio Córdoba, Julia Niñez-Polo, Virgilio Molina,
 Antonio Díaz, Miguel A. Catalán, Juan Carrizo, Ester
 Pérez, Teresa Roldán, Ibañeta Mendivil, Pedro J. García,
 Cristóbal Guzmán. Redactor gráfico: Jesús Moreno.

Delegaciones:

HELLÍN:
 DELEGADO: Angel Romero García. Tlf: 967 54 32 22
ALMANSA:
 DELEGADO: Luis Bonete Piqueras. Tlf: 967 31 80 37
VILLARROBLEDO:
 CORRESPONSAL: Juan Martínez. Tlf: 967 13 80 70
Talieres:
Jefe de Talleres:
 Antonio Lajara Caballero
 Planta de impresión: Polígono Campollano,
 C/ D, Nº 1. Teléfonos: 967 21 30 92

Exclusiva de publicidad nacional:

NOVOMEDIA, S.A.
Presidente:
 José Manuel Rodrigo
Director general:
 Eliseo Soria
Madrid: José Manuel Calvo. Pº Recoletos, 14-3º.
 Telf: 91 337 32 58. Fax: 91 337 31 77
Barcelona: Ramón Domínguez. Avda. Diagonal,
 640, edificio 3-4ª planta. Telf: 93 227 67 11
Valencia: José Vicente Sánchez Beato. Emba-
 jador Vich, 3. Telf: 96 351 10 65

OPINION

EDITORIAL

Ciudad del transporte

La ciudad del transporte comienza a ser algo más que una entelequia: empiezan a concretarse las características y plazos de ejecución de esta infraestructura que puede aportar mucho al desarrollo económico de Albacete, y que si todo va según lo previsto podría estar en funcionamiento dentro de dos años. Esperemos que no sea un nuevo globo sonda, y que por fin llegue a hacerse realidad al menos uno de los proyectos de los que se viene hablando infructuosamente en los últimos años.

El futuro centro de transporte debe ser la escenificación de que Albacete es, de hecho y en conjunto, una ciudad del transporte: nuestra privilegiada situación geográfica ha hecho de esta tierra un cruce de caminos entre el centro y el Levante y Andalucía. No es casualidad que Albacete esté atravesada por las principales carreteras del sureste, así como por el trazado ferroviario: la orografía, apoyada por el carácter emprendedor de nuestras gentes, ha posibilitado que las comunicaciones formen parte de nuestra esencia.

Además, y por lo que se refiere en concreto al transporte de mercancías por carretera, se trata de un sector necesitado de apoyo y respaldo: la atomización de las empresas (muchas de ellas constituidas por un autónomo y su camión), su problemática específica, su dependencia del precio de los carburantes, su complementariedad con la industria y la agricultura local... Todo ello es motivo más que suficiente para defender la conveniencia y la necesidad de un centro de transporte como el que se proyecta. Con iniciativas como ésta, con la defensa del paso y parada del AVE en nuestra ciudad manteniéndola como nudo ferroviario, con la consecución de mejoras en todas las vías de comunicación, es como lograremos seguir siendo, como hasta ahora, el gran cruce de caminos del sur de España.

LA TRIBUNA

PUNTO DE VISTA

La dignidad del catalán

EDUARDO CANTOS

Más o menos ha transcurrido una semana desde que se celebraron las elecciones catalanas. Es cierto que en estas elecciones el partido que más progresó, en cuanto a votos, fue el socialista. CIU se conformará con una mayoría más reducida que en las anteriores ocasiones. Lo que le va a permitir gobernar, seguramente con la ayuda del PP., que aún cuando también ha perdido posiciones, consiguió ser una de las pinzas que le hacen falta a Pujol para conseguir la investidura.

Todas las campañas electorales dan fatiga. Pero si éstas hay que soportarlas en un idioma que no conoces, junto a la fatiga producen el hastío.

El catalán es una lengua muy digna que hablan dignamente las personas que la consideran parte de su acervo cultural. Otra cosa es, cuando algunos políticos emplean esa lengua como arma arrojadiza contra el conjunto nacional desde su concepción separatista. Entonces, la virtud cultural que como lengua tiene, queda diluida en un contenido de claro significado ofensivo.

Los señores candidatos hicieron bien de usar el catalán en los actos privados que celebraron a lo largo de la campaña. Pero cuando comparecieron ante la audiencia nacional a través de los medios de comunicación, su obligación era la de usar la lengua común para todos los españoles: el castellano. Estuvo mal, muy mal, que el encargado de ofrecer los resultados de la noche del 17, necesitara de un traductor para que los castellano-parlantes entendiéramos lo que decía. Es en esos momentos cuando el catalán, que siempre será una lengua digna, pierde valor en la indigna boca de quien la utiliza para ofender. O para menospreciar a

las personas que no la entienden, ni la hablan.

El señor Pujol, don Jorge, es evidente que del catalán ha hecho una barrera con la que pretende separarse del resto de España. La ley del catalán está haciendo verdaderos estragos en muchas familias que no dominan la lengua "oficial" de don Jorge. De seguir las cosas tal y conforme está ahora, las generaciones que empiezan sus estudios en esta región, van a desconocer el castellano. Con lo que eso supone en un ambiente donde las fronteras han desaparecido de la Europa continental, y se impone la competitividad en el orden industrial y comercial. Cosas ambas que Cataluña exporta con facilidad dadas sus características de zona de producción aventajada.

Jorge Pujol es uno de los políticos que más daño le ha hecho a la unidad de España que defiende nuestra Constitución. Cuando los años pasen y se disponga de más perspectiva histórica, entonces habrá ocasión de que la gente se dé cuenta de lo pernicioso que ha sido para el conjunto de la nación.

Claro que Cataluña está en su derecho de progresar. El catalán es una raza bien dotada para el trabajo. Otros españoles también lo están. Lo que pasa, es que nunca tuvieron la oportunidad histórica de que los poderes públicos se fijaran en ellos. De tal manera, que en el transcurso del tiempo, y debido a una justicia distributiva favorecida por las castas, las distancias entre unas regiones y otras, entre unos españoles y otros, cada vez son mayores. Y por lo tanto mas insalvables.

Sí, el catalán es una lengua muy digna. Los indignos son los que la emplean para ofender a los demás.



EL APOCA

Jerez

RAMON BELLO SERRANO

Recuperó José Jerez, en la asamblea local del PSOE, para los albacetenses en general, por no decir todos, la elegancia y el señorío en la política. Apareció, por fin, el hombre que ya da rostro al sentido común y a la defensa del interés público, sin desmejoras o ventajistas literaturas, en el momento que creíamos perdida ya toda esperanza. Recupera Jerez más cosas. Recupera, en primer lugar, el compromiso, para siempre, que todo alcalde profesa especialísimamente por su ciudad. Reivindica, con tranquilidad notable, la autoridad y dignidad que dimana de haber presidido la corporación y ser representante del pueblo. Y tutela, tácitamente y con protagonismo calmo, la naturaleza exigible a los partidos políticos, la naturaleza democrática. Es muy probable que el alcalde Jerez sufriera ese dolor oceánico, de marasmo hondo, radicado en la desconsideración, como si los años empeñados en Carrera de San Jerónimo, legislando y sopesando, estos problemas precisos, lo fueran amortizados, de un pasado remoto y antediluviano. Pero, bien mirado, Jerez abrochó desde su foro natural, la local asamblea, su carrera pública, ortodoxa y precisa, pasando del plenario local al supremo foro, el parlamento nacional. Tiene Jerez por ello, basta asomarse a las televisiones locales o sus colaboraciones en prensa, credibilidad, y esa estadia hizo tensa la asamblea, precisamente por destacar la carencia ajena. Desde la presidencia seguidista, pasando por el informe del señor Pérez Castell, absurdo, por cuanto la rendición de cuentas a posteriori se reduce siempre al monólogo, además de estar obligado como alcalde a la suprema cortesía para con su compañero alcalde Jerez, tan consultado,

como los antiguos alcaldes, para hallar el alma de la ciudad, hasta la zarzuela iluminada del hombre que fija los más graves delitos ajenos sin reparar, por un momento, en sus discretos compañeros de militancia, que ejercitan derechos simples, precisamente por ser convocados, la bonanza y el fundamento del partido tornó en rendición incondicional por el turista accidental. Se empieza en el servicio público y se acaba en el bonapartismo, por pura longevidad y, lo que es peor, con la respuesta zafia del cura que prevarica, dicho sea en su sentido latino más estricto, por acompañar al primero de los primeros en su incontinencia de vocablo. Hoy es un buen día. No teníamos nada. La ciudad abandonada en manos de la mesa foránea y afrancesada. La participación vecinal, inexistente, tuvieron el decoro de alejarse de la mesa de los pontones, al tiempo que la prensa, de aquí y de allá, dábale negativa al imprudente príncipe. No creo yo que el mal socialista sea el interviniente respetuoso en asamblea que expresa sus temores por el bien público. Puede, no obstante, el alcalde Jerez salir de dudas, compartiendo el café de media mañana con el aparatista máximo que gobierna el palacio del Paseo, con media tostada de sectarismo y caspa. Pero al alcalde Jerez no le cuadra ni lo uno ni lo otro ni la media tostada de don Agustín. Hablábamos, Alfonso, del hombre que pudiera acrisolar, por discurso y personal prestigio, el cambio natural que las cosas demandan, a más de sujetar el interés supremo de Albacete entero, que hoy nada en feudalismo irrecuperable. Ahí está. Y con título: el alcalde Jerez Colino.



LA PEGATINA

Biblia toledana

CARLOS ZULOAGA

No siempre se cumple el refranero popular. Ayer las Cortes regionales, objetivo prioritario de la mayoría de los políticos como deseado "cementerio de elefantes", protagonizaron un lamentable espectáculo, pero no acabó peor de lo esperado. Lo que mal empieza, no siempre termina peor y eso no deja de ser un milagro en el escenario político.



Comenzó el día en Toledo con la discusión de sus señorías con dos temas en los que no tienen competencias y que además andan un poco "pasados": la subida de las pensiones mínimas en busca del voto perdido y la ayuda para la adquisición de libros de texto cuando no tenemos competencias y el curso académico se acerca a las vacaciones de Navidad. Menos mal que después de enfrentarse en tan preciadas incongruencias, los parlamentarios manchegos decidieron ir de la mano en la reivindicación que la Junta está realizando para que el sector vitivinícola de nuestra región no se vea afectado por el "mildiu" de la nueva distribución de superficies.

Pero donde sí parece que el asunto se puede complicar es en el Ayuntamiento, con el campo de golf y los informes municipales (no entiendo tanto fundamentalismo ecologista cuando el resto del país no se ha podrido con los otros construidos). Pero si el alcalde y el concejal de Medio Ambiente, Martínez Valero, cumplieran con sus promesas electorales, se tendrían que oponer a la construcción de dicha instalación. Y más después de que la Asociación de Vecinos -que tanto utilizaron cuando estaban en la oposición- se haya manifestado en contra. Si ahora los dos deciden ponerse la venda y mirar a Toledo, sabremos cuáles son sus mandamientos. Santa Biblia toledana.

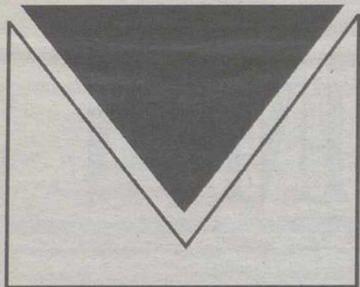

Cartas

A la diputada de Cultura D^a Isabel Molina

Sr. Director:

El motivo de mi carta es para denunciar una situación que se viene repitiendo de forma preocupante desde la toma de posesión de la Sr. Diputada de Cultura D^a Isabel Molina.

Soy un asiduo espectador de la programación de Cultural Albacete y del Teatro de la Paz y desde el cambio de gobierno venimos sufriendo la incompetencia repentina por parte del personal de Cultural Albacete. No podemos entender como el Festival de Chinchilla fue todo un éxito de programación, organización y trato al público y de repente, es toda una odisea el conseguir entradas, reservarlas e incluso simplemente informarse de los horarios, precios y días de la programación.

En Feria nos sucedió, que queríamos ir a presenciar "La Habitación Azul" y la respuesta fue que se habían agotado las entradas. La sorpresa la tuvimos después cuando una hermana mía que fue el segundo día nos dijo que en su misma fila quedaron al menos diez butacas vacías. Eso sin contar que dependiendo de donde acudieses a sacar las entradas podías optar a unas u otras, inconcebible en una sociedad moderna como la actual.

El trato telefónico que recibimos es sencillamente inaceptable, las formas son prepotentes y el resultado negativo. Hoy llamar al Teatro de la Paz es lo mismo que no llamar, pues no te solucionan nada de nada. La chica que coge el teléfono no tiene educación alguna y trata a los ciudadanos como si fuésemos los más necios y pesados del mundo.

No concebimos como es posible que en tan poco tiempo, se haya degradado tanto un servicio que había mejorado notablemente en los últimos años. La información que aparece de la programación nos resulta escasa e inconcreta.

Es muy triste que el prestigio de una institución como es Cultural Albacete, se esté degradando por momentos.

Haber apartado, según aparece en los medios de comunicación, de sus responsabilidades a los trabajadores del Teatro de la Paz, empieza a tener sus consecuencias.

Sra. Molina, parece ser que lo que usted toca, se convierte en ceniza, deje a los técnicos trabajar y váyase a su casa. Según creo sus conocimientos en materia de gestión cultural son nulos.

Julián García Cebrián

El concierto

Con motivo del "día mundial

de la salud mental 99" se celebró un concierto extraordinario a beneficio de AFAEPS en el Auditorio Municipal del Ayuntamiento de Albacete.

La presentación corrió a cargo del presidente de dicha asociación Don Pedro Ortiz, el cual agradeció al departamento de cultura las facilidades dadas para que este acto fuera una auténtica realidad.

Lo cierto es, que a la hora de destacar un hecho, me gustaría hablar de lo grata que resultó esta experiencia para los enfermos mentales.

Bajo la dirección de Don José Badía Gómez, la orquesta, perfectamente conjuntada, realizó unas interpretaciones realmente magníficas. Fue un grato placer escuchar fragmentos tan populares de nuestro género chico como Agua, Azucarillos y Aguardiente, el Tambor de Granaderos, La Leyenda del Beso, o las Bodas de Luis Alonso. La zarzuela es realmente hermosa cuando a una buena interpretación musical se unen voces tan bellas como la de la soprano Fuensanta Morcillo, de Miguel Angel Andrés y más aún si cuenta con un coro de la categoría del Orfeón de la Mancha.

Experiencias como ésta deben repetirse, ya que suponen una doble vertiente: una cultural, y la otra integradora. El enfermo mental demostró que puede integrarse en nuestro mundo, ser un miembro más de la sociedad, que sabe escuchar y apreciar lo que es bueno.

Esto supone un paso muy positivo en la concienciación política y ciudadana sobre este tema candente, y las necesidades de un colectivo al que debe considerarse ya como parte integrante de nosotros mismos.

Ellos son conscientes de que tienen unos derechos como ciudadanos y de que su enfermedad no debe ser un tema para dejarlos en el olvido.

Isabel Cuesta Montoro

La mejor faena

(A Manuel Caballero en el día de su boda)

Fiesta grande en Albacete... Hoy, suspiran, con entraña, la Plaza, el Parque, el Templete

y la Avenida de España. Hay en el Paseo revuelo, la ciudad entera canta y el Ruedo de nuestro suelo tiene un nudo en la garganta. Los prestigiosos poetas no hablan en estos momentos de capotes, de muletas, de penas, ni sentimientos. Desgranar versos de gloria, de bullicio y alegría por un señor que hace historia y es arte en la totería.

Entusiasmo, expectación, luz y público a montones en Radio, Televisión, en calles y callejones. Se desbordará el gentío habrá aplausos y clamor cuando con garbo y tronío aparezca el "mataor". Ausente estará la arena sin el genio de valía que va a hacer su gran faena: -Pasar por la vicaría.

-¡Olé el guerrero genial, el hombre galardonado, el diestro que ha conquistado al forofo universal! Ya va hacia la Catedral, regio, Manuel Caballero para decir: -¡Sí, te quiero! con música celestial.

Y aunque no está frente al toro,

ni hay pases por naturales,

ni traje de grana y oro le digo: -¡Felicidades!

Valeriano Belmonte

Aniversario de inundaciones

Albacete recordará las graves inundaciones que en el año 1982 azotaron nuestra provincia y limítrofes levantinas. Las circunstancias del momento, me convirtieron en protagonista del suceso y, que en su 17 aniversario, quiero recordar a los lectores.

Yo era el comandante de puesto de la Guardia Civil de Aguas Nuevas. Sobre las 21'00 horas del día 20 de octubre, tuve conocimiento de que la carretera que conduce "Albacete-El Salobral" se encontraba cortada como consecuencia de una gran riada, habiéndose podido comprobar la veracidad de la noticia en el tramo comprendido entre la urbanización de Aguasol y la Residencia "El Pasico". El nivel de las aguas se elevaba con toda celeridad hasta alcanzar en algunos lugares más de un metro de altura. El canal general de riego, que corre paralelo a la carretera, tenía la estancada, mientras el cauce de aquel, bajaba seco. Las zonas más bajas de Aguas Nuevas, empezaron a inundarse, cuyos vecinos, al llamamiento de "toque de campana" del cura párroco, se recluyeron en la iglesia, que ocupa lugar culminante. La situación empeoraba por momentos y había que tomar decisiones. Concedores del terreno y de los peligros que encerraba la situación, propusieron a una brigada de funcionarios -cuya identidad por respeto me reservo-, la conveniencia de que con el material que aportaban, llegaran hasta la compuerta, levantarla y que éste absorviera las aguas acumuladas. Había que atravesar 120 metros por sitio estrecho y peligroso. Ante el riesgo que aquellos podrían correr, rechazaron la petición. Como representante de la Benemérita, esta tenía que quedar en el lugar que le corresponde, decidiéndome llevar a cabo tan comprometida operación. Cuando llevaba recorrida la mitad de las distancia, el vecino de Aguas Nuevas Rafael Simarro Molina, entre la muchedumbre que contemplaba la aventura dijo: "No consiento de que el sargento corra solo el riesgo". (Españoles como éste hacen falta muchos), siguiéndome y tras él, lo hicieron los guardias Custodia Contreras García y José López Sánchez. Logramos nuestro objetivo. Las aguas bajaron de nivel y la población se salvó de algo que amenazaba convertirse en tragedia.

Con la satisfacción moral "del deber cumplido", guardias civiles y vecinos nos retiramos celebrando el feliz resultado de los acontecimientos. En el puesto, encontré al alcalde de Albacete D. Salvador Jiménez Ibáñez que, había acudido a interesarse por el evento. El guardia de puertas, me complimentaría con la noticia de que en Aguasol una familia, compuesta por seis personas se encontraba presa de las aguas y demandaban auxilio. El narrante, acompañado del guardia López, con el agua por encima del pecho, lograron penetrar en la urbanización y, poco después, en Land-Rover todo terreno, ayudados por dos concejales de Aguas Nuevas,

lograron el rescate de la familia "F", compuesta por un anciano parapléjico, su esposa, hijo político y tres niños (el pequeño de tres meses de edad). El anciano, fue hallado en una hamaca, con el agua hasta el cuello, solitario en chalet, pasó los apuros de la muerte, el cual en estado agónico, fue trasladado a Centro Sanitario, donde se logró salvar su vida. En total, fueron rescatadas de entre las aguas 21 personas. El alcalde de Albacete y acompañado por un concejal, se unió a las operaciones de rescate con valerosa actuación.

Los hechos fueron recompensados por un reconocimiento general de los favorecidos y de cuantos conocieron la hazaña. La fuerza actuante, fue objeto de numerosas felicitaciones, destacando la visita al acuartelamiento del Señor Obispo de Albacete. La Guardia Civil salió premiada con el nombramiento de la calle principal del pueblo que lleva su nombre.

Lamenté los daños causados a mis demarcados, pero agradecí a la Naturaleza la oportunidad que me dio de llevar a cabo tan significativo acto filantrópico en favor de mis semejantes. Sí, a pesar de que el enfriamiento lo esté pagando hoy con mi propia garganta, lo hice por las personas necesitadas, por llenar una página de honor en el libro de oro de la Guardia Civil, por España, por Dios, al que pido, me conceda nuevas oportunidades.

Andrés Valle Ricote. Teniente Gua. Civil (R)

La España ideal y la real

Sería ideal la manifestación de los políticos de querer, prioritariamente, elevar el nivel cultural de los españoles. Pero la realidad es que los países más cultos alcanzan mayores cotas de abstencionismo, y esto lo repudiamos, porque piensan que los abstencionistas pueden restarle votos y saldrían perdiendo en los comicios.

Sobre los comicios, digamos, que sería ideal que se diera por triunfador el que más votos halla obtenido. Me refiero al fenómeno incomprendido de Cataluña. Pero la realidad es que el número de escaños, es mayor para el contricante, para el menos votado. Ahí tenemos el caso de Pujol y Maragall. Esto nadie lo entiende.

Sería ideal que para integrar una candidatura, sea a nivel nacional, autonómico, Diputaciones y Ayuntamientos, se pudiera exigir el título de Licenciado en Ciencias Políticas. En la realidad no se exige titulación alguna. Ante esta imposibilidad, sugiero en vano que se crearan dentro de la Universidad las Facultades de Sentido Común, cuyos tribunales estuvieran integrados por acreditados Psicólogos; que los cursos fueran muy breves o hacer los exámenes como estudiantes libres. Pero la realidad es que ello es también una utopía.

En las candidaturas, sería ideal que figurasen en plan alternativo; es decir, primero varón y después mujer, y así consecutivamente, para que las féminas tuvieran igual número de probabilidades. Lo real, aunque se haya avanzado mucho, es que los varones copan en todos los estamentos de la vida política española.

Otro tanto debiera darse en los puestos de trabajo, tanto ofi-

cialmente como en la empresa privada. Pero la realidad no guarda esta equidistancia, saliendo como predestinados uno u otro sexo.

Se predica por los políticos el poner un sueldo a las amas de casa, que, por muchas circunstancias no pueden acceder a puestos de trabajo. Esto es lo ideal y la realidad la otra cara de la moneda.

Otro tanto ocurre, en la empresa carente de la dignidad humana, en cuanto a la fijación de los salarios entre hombres y mujeres. Luego lo real difiere de lo ideal.

Lo ideal en este campo, sería que se mida con objetividad la ocupación de vacantes, como cosa ideal. En la práctica, en la realidad, cada partido político usa de la forma tradicional de arrimar el ascua a su sardina, llegando, inclusive al "digitalismo".

En todo, como veremos se cumple el refrán: "no es lo mismo predicar que dar trigo".

Y termino preguntándole a mis amables lectores: ¿Es probable que sin pasar mucho tiempo la España ideal sea absolutamente idéntica a la España real? Yo, soy muy excéntrico, ya que los políticos gustan del "börreguismo". O lo que es igual que no dejarles pensar de lo que les conviene.

Miguel Fajardo

TVE y los menores

Observo al ver la televisión que tres meses después de la entrada en vigor de la Ley de TV Sin Fronteras, plazo previsto para que las emisoras adoptaron un sistema uniforme de advertencia de la calificación moral de sus programas, ninguna cadena ha respetado esta normativa de protección de los menores. La ley prevé que "en caso de falta de acuerdo será el Gobierno el que dicte las normas precisas". Esta Ley fue publicada el pasado 8 de junio del actual año en el (B.O.E. núm., 136)

El Artículo 17.2 dice: "Protección de los menores frente a la publicidad. La emisión de programas susceptibles de perjudicar el desarrollo físico, mental o moral de los menores sólo podrá realizarse entre las 22.00 y las 6.00 horas del día siguiente, y deberá ser objeto de advertencia sobre su contenido por medios acústicos y ópticos".

El artículo 17.3 dice: "Al comienzo de la emisión de cada programa de televisión y al reanudarse la misma, después de cada interrupción para insertar publicidad y anuncios de televisión, una advertencia, realizada por medios ópticos y acústicos, y que contendrá una calificación orientativa, informará a los telespectadores de su mayor o menor idoneidad para los menores de edad".

La ley también contempla ámbitos específicos de aplicación como en el caso de las películas que se emitan a través de la pequeña pantalla: "En el caso de productos cinematográficos, esta calificación será la que hayan recibido para su difusión a través de las salas de cine o en el mercado del vídeo, de acuerdo con su regulación específica".

Desde luego, pienso que las medidas adoptadas en la citada ley sobre televisión por los señores Arias Salgado y su desarrollo práctico por el director general de TVE, Pico Cavanillas, son muy complejas de llevar.

Juan Sánchez Ramírez

La visita a las ciudades del transporte de Burgos y Bilbao ha servido para perfilar el proyecto del centro que se quiere para nuestra ciudad



La Tribuna

ALBACETE

Se ha perfilado el proyecto y ha comenzado a redactarse el estudio de viabilidad

La ciudad del transporte da sus primeros pasos

El centro de transporte puede ser una realidad en el plazo máximo de dos años, según adelantó ayer en rueda de prensa el presidente de FEDA. El estudio de viabilidad ha comenzado a redactarse y en cuanto a su diseño se ha perfilado la inversión (unos 2.000 millones), su ubicación (300.000 mts. próximos a la ciudad y a las vías de comunicación) y su capacidad (500 camiones).

I.M.

La ciudad del transporte de Albacete comienza a dar sus primeros pasos una vez se ha perfilado el proyecto y empezado a redactar el estudio de viabilidad a cargo de la Comisión de Industria de la Junta de Comunidades. Como ya es conocido esta iniciativa, que está siendo promovida por la Asociación de Transportes, cuenta con el apoyo de la Junta de Ayuntamiento, la Diputación Provincial, la Cámara de Comercio e Industria y las centrales sindicales, UGT y Comisiones Obreras.

autonómica como de la local, no descartándose la entrada igualmente de capital privado.

Este proyecto, que cuenta inicialmente con el visto bueno institucional, empresarial y sindical, supondrá igualmente la solución de problemas urbanísticos al permitir la concentración en un punto de un tráfico nada beneficioso para el tejido urbano; medioambientales (un camión contamina lo mismo que ocho y quince vehículos), y logísticos al suponer la localización de una actividad.

Otras repercusiones

Mención aparte merecen las repercusiones que traerá consigo en materia de creación de riqueza y de empleo tanto directo como indirecto. Mientras que en el primero de estos aspectos ya se baraja la creación de quince puestos de trabajo para lo que es el mantenimiento propiamente dicho del centro, el segundo dependerá de las empresas que querrán instalarse; empresas que, por otra parte, pueden proceder tanto de la capital como de otras localidades albaceteñas, así como de provincias colindantes.



Empresarios, instituciones y sindicatos apoyan y promueven la ciudad del transporte de Albacete.

JESUS MORENO

Volviendo a lo que es la participación de las instituciones, como ya se ha mencionado anteriormente la Consejería de Industria, además de dar su aprobación a esta iniciativa, ha sufragado la aportación económica y la redacción del estudio de viabilidad, el cual, por otra parte, puede estar listo en tres meses, comentó el delegado provincial de Industria, José Luis Moreno.

No obstante, todo apunta a que será la Junta de Comuni-

dades la que deba hacer frente a la mayor participación inversora y en menor medida el Ayuntamiento y la Diputación Provincial, mientras que el Ayuntamiento lógicamente será el que tenga la última palabra en cuanto a los terrenos. Además, tampoco se puede pasar por alto el hecho de que estamos hablando de una iniciativa que como tal puede acogerse a los fondos europeos FEDER; una posibilidad que no se descarta de momento.

El proyecto podría culminarse en el 2000 ó 2001

El proyecto de la ciudad del transporte podría estar cerrado a lo largo del año que viene o a más tardar el próximo, si se opta por la subvención europea, adelantó el presidente de los empresarios albaceteños, Artemio Pérez, quien insintió varias veces en la necesidad de que todos los interesados deben ir "unidos de la mano" para que esto sea una realidad lo antes posible.

Sin embargo, ésta no es la primera vez que se habla de hacer de Albacete una ciudad del transporte. Hace ya una década— recuerda Antonio Rodríguez de la Cámara de Comercio e Industria— se habló por primera vez de la posibilidad de establecer en nuestra provincia el embrión de lo que ahora se conoce como centro. Al margen de Albacete, en Castilla-La Mancha únicamente la localidad de Manzanares tendrá un centro similar.

Albacete, punto neurálgico de Castilla-La Mancha

I.M.

La ciudad del transporte de Albacete, no sólo puede suponer poner "fin a la mancha que hay en La Mancha siendo la única comunidad de esta parte del país que carece de una infraestructura de estas características", sino también convertir a nuestra capital en el punto neurálgico del transporte para toda la provincia albaceteña e incluso para la región castellano-manchega.

Para conseguir esta situación estratégica, al margen del citado centro no se puede pasar por alto, a entender del vicepresidente de la Diputación, Evaristo Navarro, las otras dos iniciativas en materia de comunicación por las que está luchando la capital albaceteña: el AVE y el uso civil de Los Llanos.



Camiones.

ciudad mixta

su explotación se ha por adoptar la fórmula en otros centros en el Ayuntamiento, y que no es la creación de un centro público con intervención de la administración

Con los votos del Grupo Socialista, la petición asciende a las 28.000 pesetas anuales

Las Cortes regionales piden un aumento de las pensiones mínimas

LT

Las Cortes regionales acordaron ayer, con los votos a favor del PSOE y en contra del PP, solicitar al Gobierno central que suba las pensiones mínimas y no contributivas en 28.000 pesetas anuales, al tiempo que aprobó una propuesta "popular" de apoyo al mantenimiento del sistema público de pensiones.

El Pleno de la Asamblea regional celebró ayer un debate general sobre la subida de las pensiones que se saldó con la aprobación de dos resoluciones, una del PP que obtuvo la unanimidad de la Cámara y otra del Grupo Socialista, a la que sin embargo se opusieron los "populares".

En la propuesta socialista, se insta al Gobierno central a subir las pensiones mínimas y no contributivas por encima del IPC y propone que este incremento sea de 28.000 pesetas para 1999, se apruebe mediante decreto ley y se pague a los beneficiarios antes de que acabe el año.

Asimismo, solicitan que los Presupuestos Generales del Estado para el año 2000 contemplen una revalorización de las pensiones mínimas y no contributivas "sobre la base que resulte de incrementar las cuantías establecidas en los presupuestos de 1999, con la subida adicional" citada anteriormente.

En virtud de la propuesta presentada por el Partido Popular y que contó con el



Agustín Conde votó en contra de la propuesta socialista.

respaldo del PSOE, el Parlamento defiende el mantenimiento del sistema público de pensiones, considera que se deben mejorar las de menor cuantía con los criterios de sostenibilidad y estabilidad y entienden como una prioridad la constitución de un fondo de reserva, como establece el Pacto de Toledo, para garantizar el pago de las pensiones futuras.

En la sesión de ayer, los grupos Popular y Socialista del Parlamento castellano-man-

chego reprodujeron básicamente los argumentos que sus respectivos partidos han esgrimido, en el ámbito nacional, en el debate sobre la subida de las pensiones, si bien ambos se mostraron de acuerdo en el mantenimiento de un sistema público de pensiones y único para todo el país.

De este modo, el PSOE, por boca del diputado Mario Mansilla, criticó que el Gobierno de José María Aznar se vio obligado a subir las pensiones por "imposición" de CiU y del

presidente de la Generalitat, Jordi Pujol, cuando meses antes, al plantearlo el presidente andaluz, Manuel Chaves, no estaba dispuesto a incrementarlas.

Mansilla reprochó también al Gobierno que haya esperado al final de la legislatura para adoptar esta decisión, cuando el Pacto de Toledo establece la necesidad de destinar fondos a las pensiones mínimas y no contributivas en periodos de bonanza económica, como los ejercicios pasados, y acusó al PP de haber rebajado la calidad de vida de los pensionistas con la subida de impuestos indirectos.

Comparaciones

Desde los bancos de la oposición, el presidente del Grupo Popular, Agustín Conde, comparó la gestión de José María Aznar con la de Joaquín Almunia cuando estuvo al frente del Ministerio de Trabajo "y al que los pensionistas deben agradecer una importante pérdida de su poder adquisitivo".

También acusó al PSOE de no haber aprovechado sus años de bonanza económica para subir las pensiones en correlación con el incremento del Producto Interior Bruto (PIB) y destacó que el Gobierno del PP ha tenido que sanear el déficit dejado por el socialista en la Seguridad Social, que se encontraba en una "situación asfixiante" que ponía en "serio peligro" el futuro de estas prestaciones.

Malestar de Conde por la "mordaza" impuesta por el presidente de las Cortes

LT

El presidente del Grupo Popular en las Cortes de Castilla-La Mancha, Agustín Conde, manifestó ayer en los pasillos de la Cámara su malestar tras negarle el presidente del hemiciclo, Antonio Marco, la intervención para explicar el voto en contra del Partido Popular a la propuesta de resolución presentada por el Partido Socialista Obrero Español sobre la subida de las pensiones mínimas no contributivas aprobada por el Gobierno central.

Conde dijo a los periodistas que sólo había pedido 2 minutos -lo establecido por el reglamento- para poder hablar, que al no serle concedidos demuestra "los modos del PSOE en unas Cortes que se pegan 4 meses de vacaciones y no pueden perder tiempo en escuchar

la opinión de la oposición".

Sobre las divergencias existentes en los últimos plenos acerca de la interpretación del reglamento de la Cámara entre Conde y el diputado socialista Mario Mansilla, secretario primero de las Cortes regionales, el diputado popular manifestó que "él es juez y parte, en una situación así habría que acudir al criterio de una persona imparcial, que, lamentablemente, no es su caso".

Tenorio

Se da la circunstancia de que la propuesta de resolución presentada por el PSOE fue entregada a Agustín Conde mientras éste exponía la propuesta de su Grupo y tras solicitarlo al Grupo Socialista. Justo en ese momento, el diputado socialista Mario Mansilla se levantó y le hizo entrega en el estrado

del texto, lo que describió Conde como un acto que le recuerda "al tenorio".

Conde manifestó a los periodistas, parafraseando La Biblia, que "no se hizo el hombre para servir a la ley, sino la ley para servir al hombre", por lo que, según el presidente del Grupo Popular de las Cortes de Castilla-La Mancha, "el Parlamento está hecho para hablar y cuando quien lo preside le pone una mordaza para no poder hablar el Partido Popular está descontento porque venimos aquí a hablar de lo que pasa en Castilla-La Mancha".

El líder de la oposición regional manifestó que con este hecho se le niega la posibilidad al Grupo Popular de intervenir y de expresar su opinión. En este sentido, Conde dijo que las Cortes deben ser "un órgano donde los grupos

emitan sus opiniones y se impide que el Partido Popular exprese la suya sobre la propuesta del Partido Socialista Obrero Español, que ha votado en contra".

Perjuicio

"Hemos votado en contra porque perjudica los españoles, ya que prevé una subidas de las pensiones mínimas no contributivas de 28.000 pesetas cuando el Gobierno tiene previsto hacer una subida de 32.000 el próximo ejercicio, por lo que no vamos a aceptar que los pensionistas ganen menos por la iniciativa del PSOE", aseveró.

Por su parte, el presidente de las Cortes, Antonio Marco, explicó en el hemiciclo que no era necesario conceder la explicación de voto a Conde "porque ya había quedado clara".

Bono dice que "sinvergüenzas en todas partes" referirse al escándalo social de Sanlúcar

El presidente de Castilla-La Mancha, José Bono, ayer en relación al soborno de un concejal para que votara en contra de la moción de censura al alcalde socialista de Barrameda (Cádiz) "sinvergüenzas hay en todas partes", y añadió que "sinvergüenzas, desde mi vista, deben estar en los que sean", añadió.

En declaraciones a "mer café" de Antena 3 Press, Bono aseguró que "repugnancia, no es sino personal, por que la política hacen un mercado y más un mercado". "No voy a decir nadie que actúe de esa manera", dijo, y señaló que la "cantidad de los 50 millones de pesetas ofrecidos por el socialista a su compañero del PP, "depende de la zona que se le da", a la vez que citó a la "de otro concejal gallego que cobraba siete millones de cada licencia que costaba 49 millones", dijo.

"Normalmente un sinvergüenza saca el dinero de gente buena y puede haber personas dispuestas a pagar a los sinvergüenzas para seguir sus objetivos", aseguró que ese hecho "hecho a espaldas de los superiores". "No es compatible política con la desvergüenza y la desvergüenza en todas partes, lo que hacer con los garbanos es apartarlos", agregó.

Respecto a la acusación de uso indebido de los reservados hecha contra los ministros de interior Barrionuevo y José L. Cuera, Bono indicó que "haya utilizado los fondos reservados para un fin de su interés público y acción indebida, debe ser denegado, quien sea", precisó que "los señores Cuera y Barrionuevo incluso siendo socialistas derecho a que se les inocentes y a que no condene hasta que no sentencia condenatoria".

"Yo, aunque sea socialista estoy dispuesto a recurrir a Barrionuevo y a Cuera el mismo derecho que otros invocan a actos de Eta, porque la democracia española estoy dispuesto a hacer una concesión a este respecto hay que ser perfectos indulgentes con los asesinos extraordinariamente seguidos a los asesinos quiero ser de esos", dijo.

pretensión del Partido Popular era beneficiar a más de 20.000 familias de Castilla-La Mancha

El PSOE regional no quiere ayudas para la compra de libros de texto

LT



La propuesta defendida por Albertina Oria beneficiaría a más de 20.000 familias de la región.

Por su parte, la diputada socialista Carmen Romera manifestó el rechazo de su Grupo a la pretensión del Partido Popular porque, en su opinión, no se puede entender, dentro de la universalidad y gratuidad de la educación pública, desarrollar "ayudas como lismonas". Asimismo, dijo que la propuesta popular era "inconcreta y confusa" y sin ningún rigor, ya que los 300 millones de pesetas no serían suficientes para atender a todas las familias necesitadas.

Además, pidió al Partido Popular que "no busque titulares de prensa" sobre "ayudas a los pobres" porque "el discurso de pobres y ricos se le queda grande", apuntando que en Castilla-La Mancha el esfuerzo en materia educativa hay que hacerlo, no en "posturas demagógicas", sino en conseguir las transferencias educativas en las mejores condiciones posibles.

Ante estas palabras, Oria afirmó que no se puede dejar "aparcado" el problema hasta

que lleguen las transferencias porque a la gente le urge resolver esta situación, preguntándose si al Gobierno regional no le interesa ayudar a los colectivos más desfavorecidos "porque no votan".

Competencia del Gobierno central

En este punto intervino el consejero de Educación de la Junta de Comunidades de Castilla-La Mancha, José Valverde, quien resaltó que es obli-

gación del Gobierno central, hasta que traspase las competencias, desarrollar este tipo de medidas, y apuntó que no se puede hablar de enseñanza igualitaria si se ofrecen ayudas, ya que entonces surgen las diferencias.

En este sentido, el consejero de la Junta recordó que, una vez se hayan asumido las competencias, es intención de su departamento conseguir la gratuidad de los libros de texto para todos los niños castellano-manchegos.

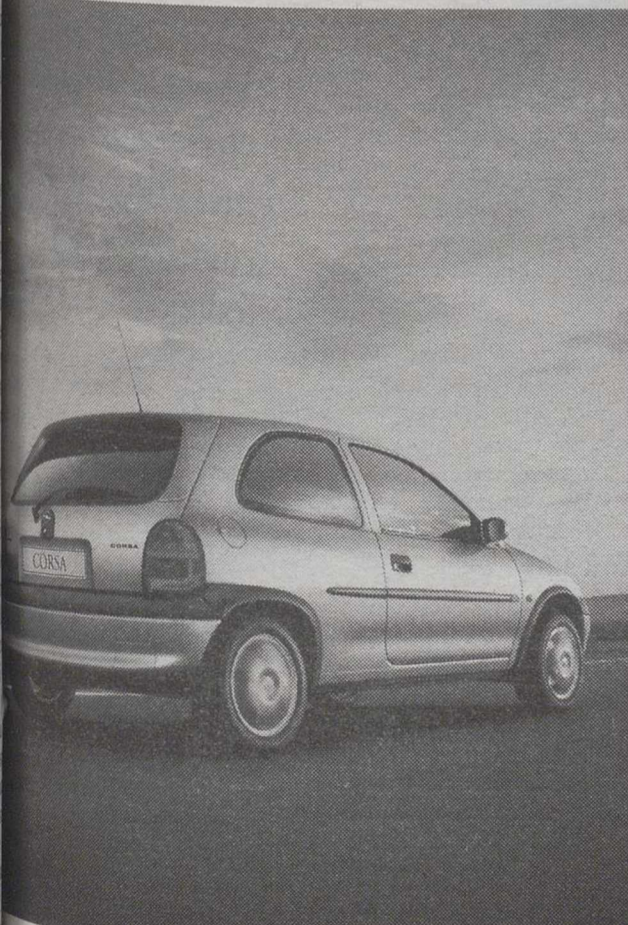

OPEL CORSA.
EL ÚNICO CON
SISTEMA DE DECISIÓN AUTOMÁTICA*

*DIRECCIÓN ASISTIDA, RADIOCASSETTE,
AIRBAG, ELEVACIONES ELÉCTRICAS
Y CIERRE CENTRALIZADO;

POR SÓLO 1.306.000 PTAS. / 7.849 Euros.

DIESEL, POR SÓLO 1.421.000 PTAS. / 8.540 Euros.

www.opel.es

P.V.P. recomendado fabricante Corsa Eco 3p. 1.0 12V. y Corsa 1.7D 3p. Transporte, IVA, impuesto de matriculación, descuento promocional y Plan Prever incluidos. Gastos de matriculación no incluidos. 1 Euro = 166,386 Ptas. Oferta válida Península y Baleares hasta fin de mes. Modelo visualizado Corsa Top 100. Opciones 1,2,3: La forma más fácil de tener siempre coche nuevo.

NUESTRA EXPERIENCIA A SU SERVICIO

AZAÑA

CONCESIONARIO OFICIAL
Alcalde Conangla, 40.
Tels. 967 52 28 20 / 22
ALBACETE

OPEL

En los ocho primeros meses la producción creció un 0,3%, frente al 2,1% de media nacional

Castilla-La Mancha, a la cola en producción industrial

LT

Castilla-La Mancha fue la comunidad autónoma que registró un menor crecimiento de su producción industrial en los primeros ocho meses del año, un 0,3 por ciento, según los datos del Instituto Nacional de Estadística (INE). Por el contrario, Baleares, con un 4,2 por ciento, fue la comunidad autónoma con mayor crecimiento medio de producción industrial en los primeros ocho meses del año.

En el conjunto del Estado, la producción industrial creció una media del 2,1 por ciento en el mismo periodo, mientras que la subida fue del seis por ciento en agosto pasado respecto del mismo mes de 1998.

Tras Baleares, registraron el mayor aumento medio entre enero y agosto de este año, con una subida del índice de producción industrial (IPI) del 3,8 por ciento, Canarias y Extremadura, seguidas por Murcia (3,3) y la Comunidad Valenciana (3,1).

Por el contrario, las comunidades con menor subida productiva industrial fueron -además de Castilla-La Mancha-



Castilla-La Mancha fue la región en donde menos creció la producción industrial en los ocho meses del año.

Andalucía y Asturias, con un 0,5 por ciento en las dos regiones, seguidas de Cantabria y Madrid, que experimentaron subidas del 1,6 y del 1,7 por ciento, respectivamente.

En cuanto a la variación en agosto pasado respecto del mismo mes del año anterior, La Rioja experimentó el mayor crecimiento, con un 14,5 por ciento, seguida de Canarias,

con un 8,2 por ciento, y Andalucía (7,7). Las comunidades con un menor crecimiento en agosto pasado fueron Castilla y León, Castilla-La Mancha y Murcia.

AVE: CC.OO. pide al Ayuntamiento de Alcázar que cree una Plataforma a favor de una parada

LT

El sindicato CC.OO. ha pedido la creación de una Plataforma Cívica que reivindique el paso y parada del AVE Madrid-Levante por Alcázar de San Juan (Ciudad Real), impulsada desde el Ayuntamiento y en la que estén representados todos los colectivos sociales, políticos y sindicales.

El secretario del sindicato ferroviario de CC.OO. en Ciudad Real, Julio Alberca, indicó que el AVE Madrid-Levante no "tiene alternativas" y que, si el tren de alta velocidad no pasa por Alcázar de San Juan, tampoco lo harán los 24 trenes de largo recorrido que, actualmente, unen Madrid con Valencia por la línea de ferrocarril convencional.

A juicio de Alberca, Renfe "no se hará a sí misma una competencia desleal" y que, de no pasar el AVE Madrid-Levante por la localidad, tampoco lo hará el mismo número de trenes que actualmente cubren la línea entre Madrid y Valencia "para no restar viajeros al nuevo tren".

También explicó que para su sindicato el paso y parada del AVE por Alcázar de San Juan "es una reivindicación irrenun-

ciable, porque su pérdida supondría la muerte del nudo ferroviario de Alcázar y un retraso histórico para la comarca".

No obstante, cree que el AVE, por sí sólo, no sería capaz de mantener los 500 trabajadores que hay actualmente empleados en esta estación, por lo que también reivindica la puesta en marcha de un Plan de Transportes regional, que vertebrase a Castilla-La Mancha, y el mantenimiento de las inversiones en la línea antigua.

Julio Alberca también ha calificado de "irrelevantes" las declaraciones del presidente regional, José Bono, en las que aludía al reglamento que impide la parada del AVE en poblaciones de menos de 50.000 habitantes, y señaló que "la referencia, en este caso, debe ser la comarca, que tiene 200.000 habitantes en un radio de 40 kilómetros".

Apoyo de los comerciantes

Por otra parte la Asociación de Comercio y Servicios de Alcázar de San Juan (Ciudad Real), apoyará "hasta el final las reivindicaciones del Ayuntamiento en materia de comunicaciones ferroviarias y por

carretera", según anunciaron en rueda de prensa sus responsables.

Al igual que el alcalde, los comerciantes, de no adoptarse la opción sur para el trazado del AVE Madrid-Levante, se darían por satisfechos con las alternativas propuestas por Sánchez Bódalo al vicepresidente regional, José María Barreda, que incluyen el desarrollo de la Velocidad Alta por el trazado tradicional de la línea ferroviaria Madrid-Valencia y mejoras en la red de carreteras.

La Asociación de Comercio y Servicio de Alcázar de San Juan anunció ayer que "no pararemos hasta que una u otra opción estén firmadas", pidiendo a continuación la unidad de todas las fuerzas políticas y sociales de la localidad en torno a esta reivindicación.

Compensaciones

Finalmente señalar que los comerciantes de Alcázar de San Juan estudiarán la posibilidad de recabar el apoyo de la comarca, aprovechando la infraestructura de sus establecimientos, dado que sus clientes son, en gran medida, vecinos de los pueblos de alre-

dedor.

Siguiendo con este tema, el delegado de la Junta en Ciudad Real, Santiago Moreno, opina que el hecho de que el AVE Madrid-Valencia no pare en Alcázar de San Juan no impide el desarrollo de esta localidad, porque "si se mejoran las conexiones férreas con líneas de Velocidad Alta y se refuerzan las carreteras, se abrirán grandes posibilidades".

Moreno, en declaraciones a Efe, afirmó que "entiendo que el alcalde de Alcázar quiera lo mejor para su municipio, pero el AVE no puede parar en todas partes, no todas las localidades podrán disfrutar de este tren y aunque todavía está por decidir el trazado parece que hay unanimidad en que pare en Cuenca y Albacete".

"La llamada opción integral, con paradas en las dos capitales de provincia antes reseñadas, es la que despierta mayor consenso en Castilla-La Mancha y eso no significa que el desarrollo de Alcázar de San Juan tenga que frenarse", insistió el delegado de la Junta, para terminar diciendo que "lo importante es que haya una buena red de comunicaciones en la zona de Alcázar de San Juan".

CECAM visitó 36 empresas albaceteñas para implantar el sistema de calidad ARCP

Los técnicos del Departamento de Calidad de la Federación Regional de Empresarios de Castilla-La Mancha (CECAM) han visitado durante el presente mes un total de 36 empresas de la región, de carácter público o privado, dedicadas a la restauración para implantar el sistema de Análisis de Productos y Control de Productos (ARCP).

Con este sistema de calidad destinado, en esta ocasión, a los alimentos, CECAM y la Asociación General de Salud pretenden dar cobertura a la necesidad de producir alimentos más sanos y seguros para el consumidor y aconsejar a las empresas al respecto.

Los asesoramientos se han producido, principalmente, en restaurantes de gran capacidad, colegios, guarderías, empresas de catering o para llevar, salones de banquetes y hospitales. En todas las provincias, además se han realizado reuniones y jornadas informativas para explicar entre los empresarios la metodología a seguir en la implantación de estos programas.

Las pymes y microempresas han sido las destinatarias fundamentales de la labor realizada por CECAM, siendo Toledo un total de 74 la que un número de visitas ha sido mayor. Por su parte, Albacete aglutinó 36, al igual que Ciudad Real, mientras que en Ciudad Real se llevaron a cabo 14 en la provincia de Ciudad Real.

UGT pide a la Junta que publique el Decreto sobre incentivos y reducción de jornada

La Comisión Ejecutiva Regional de UGT de Castilla-La Mancha ha pedido a la Junta que publique el Decreto sobre Incentivos a la Reducción de Jornada, que fue consensuado por los sindicatos hace casi un año y, después de haberse acordado y revisado por el Jurado del Gobierno regional, aún no ha sido publicado.

Desde UGT cree que la Comisión Ejecutiva Regional de UGT de Castilla-La Mancha es la que debe impulsar las pocas Comunidades autónomas que no han abordado ya este tema "que no se trata de planteamientos políticos, sino de asegurar el futuro de la región "no puede permitir que el tren del progreso".

12º DÍA

Hoy 22 de octubre,
Pryca pone a la venta **800** cintas de andar
eléctricas plegables y **2.500** bicicletas
de gimnasia magnéticas **y ni una más.**

~~19.995~~

14.995

~~67.900~~

59.995

**Bicicleta magnética
SUNTRACK**

- Imán ferrítico
- Volante de inercia de 7 kg.
- Altura del sillín regulable
- Pedales con calapiés
- Computador digital multifunción
- Regulador de fuerza en el pedaleo.

ESTE PRODUCTO
SIN
INTERESES
EN **6** VECES

**Cinta de andar eléctrica
SUNTRACK**

- Motor eléctrico 220 v.
- Potencia: 736 w. (1hp)
- Ruedas de transporte
- Velocidad de 0 a 10 km/h.
- Botón de seguridad para parada inmediata
- Computador electrónico 6 funciones.

Puede que esta tarde
quede alguna.
Mañana ¿quién sabe?

UN MES HISTÓRICO

PRYCA

Te escuchamos.

¿Y MAÑANA?...

Al mismo tiempo que pide al Ayuntamiento que sea riguroso en la preservación de la zona

La FAVA expresa su rechazo al proyecto del campo de golf

LT

La Federación de Asociaciones de Vecinos de Albacete ha expresado, a través de un comunicado de prensa, su rechazo a la construcción de un campo de golf en el paraje denominado Casa o Cuevas de Yermas de Albacete.

El movimiento vecinal señala en su comunicado que desearía que en septiembre del año 2000 (fecha en la que los promotores del campo de golf quieren inaugurar) el alcalde tuviera el orgullo de inaugurar algún polideportivo u otras instalaciones demandadas por los barrios, en lugar de dedicar sus esfuerzos a promover un deporte elitista y de alto standing.

La FAVA asegura no entender cómo la Junta de Comunidades de Castilla-La Mancha ha declarado el proyecto de "singular interés", sin tener en cuenta el impacto medioambiental que supone esta medida, añadiendo que "es muy significativo que sea éste el primer proyecto que se tramita bajo esta denominación y que la Junta lo declare de interés general".

Contradice el PGOU

Le preocupa también a la Federación de Asociaciones de Vecinos que la pretensión de ubicar en el paraje el campo de golf entre en grave contradicción con la propuesta recogida en el PGOU de decla-



El movimiento vecinal pide más instalaciones deportivas y menos centros de alto standing.

rar los terrenos en cuestión "área de frágil equilibrio y alto valor paisajístico o ecológico" para evitar su deterioro y conseguir su recuperación.

Respaldo a las alegaciones

Aplauda la FAVA la unanimidad de los tres grupos políticos municipales de apoyar los informes desfavorables a la instalación elaborados por los técnicos, y solicita al Ayuntamiento que sea riguroso y no

► A los vecinos les gustaría que el alcalde se preocupara de dotar a los barrios de instalaciones, en vez de promover un deporte elitista

dé el visto bueno a un proyecto que va a deteriorar la zona.

La FAVA apoya también las iniciativas de ciudadanos particulares y de los grupos ecologistas, que fueron los prime-

ros en denunciar lo que allí estaba pasando.

Precisamente hoy viernes concluye el plazo para la presentación de alegaciones al proyecto.

A petición de los vendedores se han eliminado los nuevos puestos de la planta de arriba

La reforma del mercado de Carretas mejorará la distribución y las fachadas

E.P.

Aceptando las sugerencias de los adjudicatarios de los puestos del mercado de Carretas, el Ayuntamiento ha acordado la modificación del proyecto inicial para la reforma y reactivación de dicho mercado.

Significa esto que en la planta de arriba no se ubicarán nuevos puestos, tal y como se pretendía en un primer momento aprovechando el espacio resultante de cubrir el patio central.

Por lo demás, el proyecto se mantendrá en los mismos términos, siendo el principal objetivo reactivar el mercado, actuando tanto en la distribución interior como en las fachadas.

Con respecto a la actuación

exterior tiene una doble intención: la primera, ser más permeable hacia el entorno que lo rodea, creando unas fachadas más transparentes; y la segunda, conseguir una imagen exterior más rotunda e identificable por el usuario.

Mejora de los accesos

En cuanto a la distribución interior la finalidad es resolver los accesos actuales. El acceso principal se mejorará con puertas cortavientos a la altura de las puertas de salida y un nuevo grupo de puertas automáticas telescópicas situadas fuera de la línea de fachada configurando un cubo cristalino de acceso, que potenciará la imagen de la entrada.

En el interior del mercado se instalará un amplio ascensor



Mercado de Carretas.

hidráulico con capacidad para trece personas, justamente cen-

trado sobre la amplia escalera de bajada al sótano.



Carmen Bayod.

El Grupo Popular propone negociar con los propietarios de los terrenos que demanda el MEC para nuevos centros

LT

Ante las manifestaciones realizadas por el director provincial de Educación, Carlos Panadero, alertando sobre el peligro que corren las asignaciones presupuestarias programadas por el MEC si no se ceden inmediatamente los terrenos para los nuevos centros, el Grupo municipal Popular ha presentado una moción para su debate en el próximo Pleno, instando al Ayuntamiento a que continúe adelante con el procedimiento iniciado para la obtención de los terrenos.

Según explicó la concejala Carmen Bayod, el Ayuntamiento, amparado por la Ley de Expropiación forzosa, que permite a los propietarios convenir en cualquier momento, debería iniciar una negociación con los propietarios para la inmediata ocupación de los terrenos.

Problemas de valoración

Dicho convenio, "contribuiría a evitar los problemas de valoración del suelo, motivados por los avatares sufridos por estos terrenos que han pasado de ser rústicos a urbanizables y, tras las suspensiones de la publicación del PGOU, de nuevo rústicos. Asimismo, permitiría al Ayuntamiento disponer de los terrenos necesarios para la construcción de los centros, conservando los dueños los derechos urbanísticos que como propietarios de suelo urbanizable les corresponden".

Evitar demoras

Cualquier otra solución pasaría por la elección de otros terrenos en esta zona concreta, que es donde se encuentra la demanda de escolarización y acarrearía, además de los mismos problemas de valoración expuestos anteriormente, una demora tremenda en tanto se pone en marcha un nuevo expediente, según señaló la concejala.

... un complejo proceso de selección entre personas con dificultades para la integración laboral.

El Plan Experimental de Empleo ya tiene los 148 beneficiarios

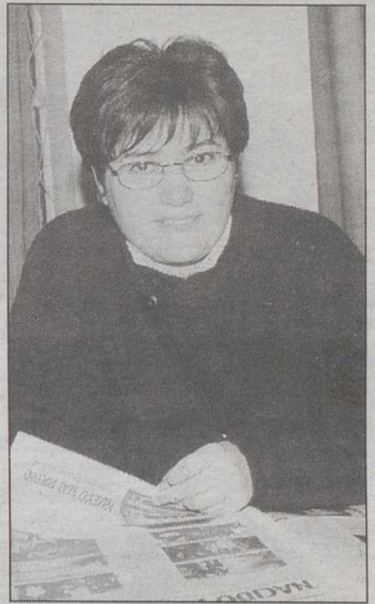

Selia Puñal, concejala de Empleo.

E.P.

los operarios a la especialidad elegida.

Observatorio ocupacional

Asimismo, deberá encargarse de la puesta en funcionamiento del Observatorio Ocupacional, responsable de detec-

tar las necesidades del mercado laboral y los nuevos yacimientos de empleo.

La concejala de Empleo recordó que el Plan Experimental es fruto del convenio de colaboración que se firmó entre el Ministerio de Trabajo y la Federación Española de

Municipios, y se desarrollará en catorce municipios de España, entre los que se encuentra Albacete.

El coste total del Plan supera los 501 millones de pesetas, de los que 325 proceden del INEM y los 175 restantes los aporta el Ayuntamiento.

Las 148 personas que participarán en el Plan Experimental de Empleo puesto en marcha por el Ayuntamiento, que tendrán grandes posibilidades de ser contratadas una vez finalizada la formación, se incorporaron el pasado mes al programa.

Todas estas personas han sido seleccionadas en un complejo proceso, en el que han intervenido representantes de agentes económicos, sociales e instituciones (INEM, Junta de Comunidades, Comisiones Obreras, UGT, FEDA y Ayuntamiento) que forman parte de una mesa global de seguimiento. La concejala de Empleo, Selia Puñal, explicó que de las 148 personas, 112 son operarios y las 32 restantes formarán parte del equipo técnico y de tutores.

La característica común de todos los beneficiarios es que pertenecen a algún colectivo con especiales dificultades para la inserción laboral, de tal manera que los beneficiarios del Plan Experimental son discapacitados (4%), emigrantes (1%), mujeres (33%), mayores de 45 años (22%) y otros desempleados (39%).

La primera fase del Plan Experimental de Empleo consiste en la contratación de los trabajadores, por parte del Ayuntamiento, hasta el 30 de junio del año 2000.

A partir de esa fecha, las empresas asociadas de FEDA contratarán al 80% de los beneficiarios, durante un tiempo mínimo que permita a las personas sumar, entre las dos primeras fases, un año de cotización a efectos de prestaciones por desempleo.

La tercera y última fase será la contratación por un período mínimo de 12 meses del 60% del número total de participantes, si bien las partes confían en que este porcentaje pueda incrementarse.

Construcción

Los 112 operarios se formarán en distintas especialidades, relacionadas principalmente con la construcción (lacado, carpintería, alcatado, pintura, electricidad, encofrado, ...) y las actuaciones se centrarán en las instalaciones del Instituto Municipal de Deportes y en el Teatro Circo, donde se procederá a la restauración del mobiliario.

El equipo técnico, concretamente los psicólogos, ya están trabajando en el sistema de supervisión, cuya finalidad es orientar, exigir, detectar y controlar las limitaciones y deficiencias, para de esta manera prevenir problemas y poner en marcha soluciones que permitan la adaptación de

Si eres hombre ven y si eres mujer... ven también. Utiliza los trenes Regional Exprés que recorren los trayectos Albacete-Madrid y Albacete-Alcázar de San Juan-Ciudad Real. Son cómodos, te ofrecen una amplia frecuencia de horarios, puedes viajar de primera a unos precios realmente económicos, y si eres estudiante, conseguirás importantes descuentos con los abonos.

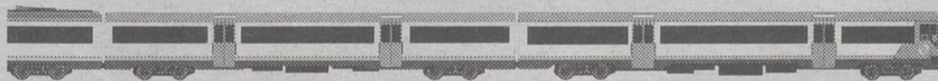

- Súbete a los trenes Regional Exprés que cubren las
- líneas Albacete-Madrid y Albacete-Alcázar de San Juan-
- Ciudad Real. Están al alcance de todos.
- Infórmate en el teléfono: 967 21 02 02 (Albacete)

REGIONALES RENFE. VAMOS A MÁS.

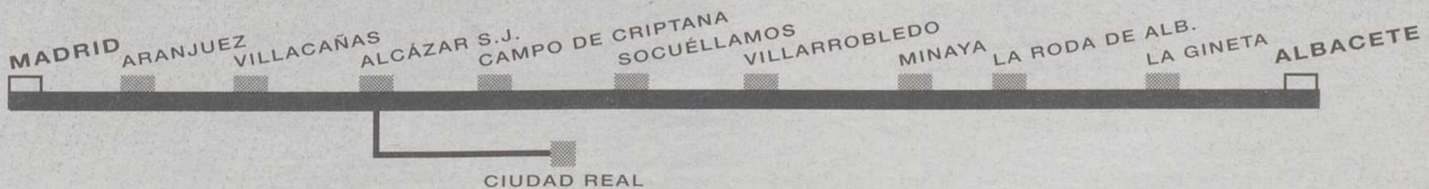

una
LINEA
al
alcance
de
TODOS

Javier Petit, director general del Banco Cooperativo Español, ofreció una conferencia

Clausurado el III Master de Entidades de Crédito de Económicas

I. SORIANO

El decano de la Facultad de Económicas del Campus de Albacete, Miguel Pardo, presidió ayer el acto de clausura del III Master en Entidades de Crédito, acompañado de Eliseo Navarro, organizador del mismo, que anunciaba a su vez que en el mismo momento se daba por inaugurado también el IV Master en Entidades de Crédito que imparte la Facultad.

El decano aprovechó su intervención para agradecer a todas las entidades de crédito que han participado en los masters su colaboración con la Universidad, "sin cuya colaboración no habría sido posible, en unos cursos de post-grado que han alcanzado tanto prestigio que tenemos que realizar procesos de selección para elegir a los alumnos".

Para la clausura del Master se contó con la presencia de Javier Petit Asumendi, director general del Banco Cooperativo Español, que ofreció una conferencia sobre "La evolución del sistema financiero en el contexto de la moneda única".

El conferenciante inició su comparecencia con una pequeña introducción en la que quiso dejar muy claro que el tema del euro no es algo "que haya llovido del cielo de un día para otro, sino que muy al contrario, son años, los que llevamos las entidades de crédito preparándonos para el cambio".

A continuación Petit Asumendi, se dedicó a realizar un análisis de la situación de las entidades de créditos españolas, de las que afirmó entre otras cosas que han sufrido modificaciones a la baja en sus balances debido al ajuste del déficit que esta realizando el gobierno, del mismo modo que ocurre en el resto de los países europeos; por el contrario se ha producido un importante incremento de la actividad crediticia de los clientes provocada principalmente por la bananza económica y la importantísima rebaja de los tipos de interés; incremento de las inversiones hacia los fondos de inversión (más rentables que mantener los ahorros en los bancos); disminución de la cuenta de resultados en cuanto al cambio de divisas puesto que España comercializa principalmente con Europa y las transacciones se hacen ya en euros; y se han reducido las tasas de morosidad, estando las entidades de crédito más saneadas, entre otras constataciones.

Una situación que ha llevado a las entidades, según explicó Petit, a incrementar su accionariado en empresas; a sacar más productos al mercado del tipo banca electrónica, banca telefónica e internet; búsqueda de mercados



Javier Petit, estuvo acompañado por el decano de económicas Miguel Pardo.



La Conferencia tuvo lugar en el Aula Magna de Económicas.

JESUS MORENO

globales; inversiones muy significativas en el mercado sudamericano (1 de cada 4 pesetas está en estos países); procesos de concentración ("del que hemos visto el último caso esta misma semana con el BBV y Argentaria") y una presencia cada vez mayor de la banca europea en nuestro país.

En cuanto a las perspectivas de futuro, dijo que no se esperan grandes cambios respecto de lo que hay ahora, o en todo caso que se acentúe la situación, es decir, "ampliación de la oferta de servicios (banca electrónica, internet), las grandes cuotas de mercado seguirán estando en la banca minorista, al tiempo que veremos alguna fusión más entre la banca mayorista", concluyó.

Banco Cooperativo Español del grupo Caja Rural

I.S.

Javier Petit explicó al término de la conferencia que el banco que él dirige forma parte del denominado Grupo Caja Rural, del que ofreció algunos datos generales.

Un grupo, informó, cuya actual estructura data de 1989, estando integrado por 95 entidades de las que 83 son cajas rurales, y en la que existe una participación extranjera del 15 por ciento. Con 3.200 oficinas por todo el país, estando el 30 por ciento de las mismas en localidades de menos de 1.000 habitantes, son el grupo líder en la financiación del sector agrario, aunque no renuncian a ningún producto, servicio o sector, donde son muy competitivos.



Investigación en la región.

Castilla-La Mancha, una de las regiones que más invierte en investigación

El director general de Universidades e Investigación Ignacio Gavira, subrayó la importancia que tienen las inversiones de las empresas privadas para el fomento de la investigación y destacó que Castilla-La Mancha es una de las regiones que más invierte en este tipo de gastos.

Gavira, que asistió a la presentación del I Premio de Investigación sobre el Patrimonio de Toledo, aseguró que esta materia es una línea prioritaria dentro del Plan Regional de Investigación aprobado en junio, que incluye dos líneas importantes para su desarrollo.

El certamen está patrocinado por la editorial "Letra" que hará una tirada de 100 ejemplares con el trabajo que consiga el primer premio en el Restaurante Casón de López de la capital regional y la Universidad de Castilla-La Mancha.

En él podrán participar estudiantes de los dos últimos cursos universitarios, doctorandos y licenciados no anteriores al año 1995 de la región con un trabajo inédito de entre 150 folios y que tenga como tema el patrimonio de la provincia de Toledo en cualquier de sus vertientes, desde monumental al natural.

El primer premio, además de la publicación de la obra por la editorial Ledoira, está dotado con 250.000 pesetas y una placa conmemorativa mientras que se concederán dos accésit de 50.000 pesetas.

Por su parte, el vicerrector del campus de Toledo, Ángel Carrasco, destacó la importancia de estas inversiones y las ayudas de empresas privadas "no suelen dedicarse a las Humanidades", y afirmó que la distribución de la obra premiada es "la mejor garantía para garantizar la continuidad del certamen".

NUEVO FIAT PUNTO. NUEVA ESPECIE.



DE SERIE: SERVODIRECCIÓN ELÉCTRICA DUALDRIVE™ • ELEVALUNAS ELÉCTRICOS DELANTEROS • AIRBAG CONDUCTOR • FOLLOW-ME-HOME™ • CIERRE CENTRALIZADO

Nuevo Fiat Punto. Nace una Nueva Especie. Una combinación perfecta entre confort y deportividad, entre líneas sólidas y originales. Un nuevo equilibrio entre prestaciones y tecnología. **Récord en habitabilidad.** El Nuevo Fiat Punto es líder de su categoría en cuanto a espacio interior, capacidad de maletero: ¡297 litros!, y practicidad: hasta 26 vanos portaobjetos. **Confort incomparable.** El Nuevo Fiat Punto tiene servodirección eléctrica Dualdrive™ con función Push & Park, nueva suspensión trasera de mayor estabilidad y confort,

y una elevada insonorización del motor y del habitáculo. **La potencia consume poco.** El Nuevo Punto JTD es el primero de su clase que incorpora el nuevo motor turbodiesel de sobrepresión directa Unijet Common Rail. **Detalles de superclase.** El Trip Computer, el Follow-Me-Home™, o los elevallunas eléctricos activos sin llave de contacto, son sólo parte de una lista innumerable de detalles. Con el Nuevo Fiat Punto nace un modo más avanzado de viajar, una nueva fórmula de entender el movimiento. Una Nueva Especie.

Infórmese 902 30 30 32 ó www.fiat.es

Fiat Financiera

NOS MUEVE LA PASIÓN. **FIAT**

NOS VAMOS DE CAZA CON: *La Tribuna* de Albacete

PREMIOS

- TRES PLAZAS PARA UNA MONTERÍA EN FINCA DE PRESTIGIO
- OCHO PLAZAS PARA UNA CACERÍA DE PERDICES Y FAISANES
 - UNA ESCOPETA MARCA BERETTA
 - UN ARMERO
 - UN BARBOUR
 - UN JUEGO DE CUCHILLOS DE CAZA

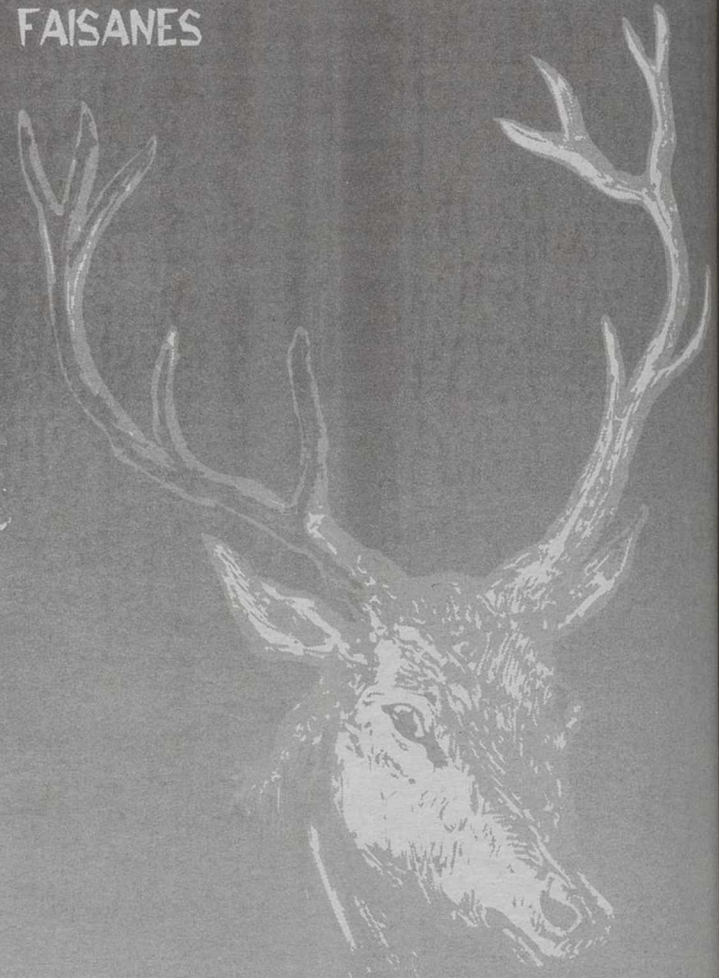
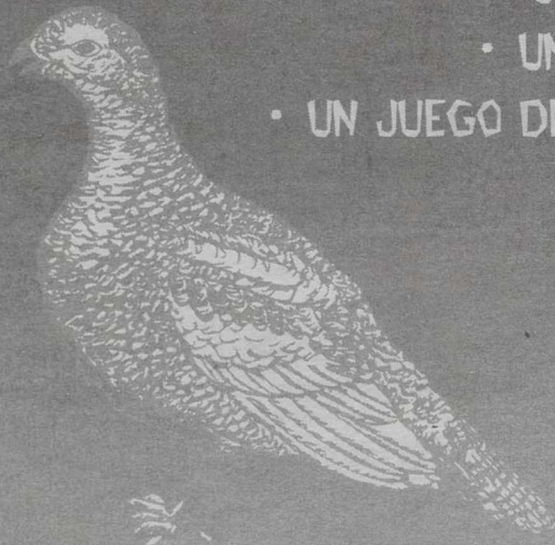

1º EL CONCURSO CONSISTE EN EL SORTEO DE 15 EXTRAORDINARIOS PREMIOS PARA EL AFICIONADO A LA CAZA: QUE SE ESPECIFICAN EN ESTE ANUNCIO. VÉASE PREMIOS.

2º LA JORNADA DE CAZA PARA OCHO PERSONAS CONSISTE EN UNA "CACERÍA A MANO" DE PERDICES Y FAISANES CON PERRO. EN FECHA Y LUGAR QUE PREVIAMENTE SE COMUNICARÁ A LOS GANADORES. ANTES DEL FIN DE LA TEMPORADA DE CAZA. DICHA JORNADA INCLUIRÁ EL "TACO" Y LA COMIDA. SE ELEGIRÁ ENTRE LOS OCHO GANADORES UN JEFE DE CUADRILLA.

3º OPORTUNAMENTE SE COMUNICARÁ LUGAR Y FECHA PARA LAS TRES PLAZAS. PARA UNA MONTERÍA EN FINCA DE PRESTIGIO.

4º PODRÁ ACOMPAÑAR A LOS CAZADORES UNA PERSONA QUE PARTICIPARÁ EN LAS COMIDAS PERO NO EN LAS CACERÍAS.

5º TODOS LOS CONCURSANTES DEBERÁN ESTAR EN POSESIÓN DE LICENCIA DE ARMAS. LICENCIA DE CAZA Y SEGURO EN VIGOR EN EL MOMENTO DE LA CACERÍA.

6º PODRÁN PARTICIPAR TODAS AQUELLAS PERSONAS QUE REUNIENDO LOS REQUISITOS ANTERIORMENTE EXPUESTOS. RECORTEN Y RELLENEN TOTALMENTE EL CUPÓN QUE FIGURA AL PIE DE ESTA PÁGINA.

7º OPORTUNAMENTE SE COMUNICARÁ A TRAVÉS DE LA TRIBUNA DE ALBACETE LA FECHA EN QUE FINALIZARÁ EL PRESENTE CONCURSO. LA FECHA DEL SORTEO. QUE SERÁ ANTE NOTARIO. Y LA FECHA EN QUE SE PUBLICARÁ LA RELACIÓN DE LOS PREMIADOS.

8º NO SE ADMITIRÁN CUPONES QUE NO VAYAN CUMPLIMENTADOS O QUE NO CUMPLAN LAS BASES DEL PRESENTE CONCURSO.

9º QUEDAN EXCLUIDOS DEL SORTEO EL PERSONAL Y FAMILIARES DIRECTOS DE LA TRIBUNA.

10º LOS CUPONES SE REMITIRÁN A LA TRIBUNA DE ALBACETE. PASEO DE LA CUBA, Nº 14 - ALBACETE. EN MANO O POR CORREO. ENVIANDO UN CUPÓN POR SOBRE Y FIGURANDO EN EL SOBRE "CONCURSO NOS VAMOS DE CAZA CON LA TRIBUNA DE ALBACETE".

YAGÜE
CONFECCIÓN

ARMERÍA
DÍAZ

ARMERÍA
ROBERTO

ARMERÍA
CARTUCHOS RUIZ

RESTAURANTE HOSTAL
LA VENTA

CACERÍAS "EL CUARTICO"
GRANJA CINEGÉTICA



NOS VAMOS DE CAZA CON LA TRIBUNA

CUPÓN CONCURSO

Nombre y Apellidos:

Población:..... Tlfno:..... Edad:.....

Dirección:..... Nº:..... D.N.I.:.....

Envíe por correo o en mano este cupón a: La Tribuna de Albacete - Paseo de la Cuba, 14 - 02005 - ALBACETE

EDUCACION

Todos los grupos políticos de las Cortes regionales apostaron por el diálogo en Educación

El Libro Blanco consigue el respaldo de todos



José Valverde.

LT El Libro Blanco de la Educación de Castilla-La Mancha consiguió ayer el respaldo unánime de las Cortes regionales, al entender como "muy positiva" la decisión de la Junta de abrir un amplio debate social y ciudadano sobre el futuro de la educación en la Comunidad Autónoma. Asimismo, se acordó demandar unas transferencias educativas en el plazo más breve posible y con una dotación suficiente. Tras el debate suscitado en el pleno de la Cámara regional en torno al proyecto y modelo educativo contenido en el Libro Blanco de la Educación, tanto el PP como el PSOE coincidieron en pedir al Ejecutivo central que las negociaciones para la asunción de las competencias educativas se cierren cuanto antes para poder gestionar la educación desde "la cercanía y la proximidad" y mediante la "participación y el consenso". También se acordó exigir al Gobierno central que la dotación de las transferencias sea la suficiente y necesaria para superar las deficiencias y las

carencias que afectan al servicio educativo en la región y crear un sistema que responda a las necesidades existentes.

Durante su intervención en el pleno, el consejero de Educación, José Valverde, recordó que el Libro Blanco de la Educación pretende ser un instrumento que propicie la participación de toda la comunidad educativa en el debate que genere un nuevo sistema educativo en la región, que deje atrás las "graves" carencias que padece en la actualidad.

El consejero invitó a los Grupos con representación en la Cámara a participar también en el debate abierto por el Gobierno regional, ya que, según dijo, todos aquellos que comparten la idea de que la educación es hoy "la mejor inversión de futuro", tendrán seguro algo que decir para mejorar el proyecto educativo que se quiere para la región.

Por su parte, Miguel Angel Monserrat, en nombre del Grupo Popular, aceptó el ofrecimiento del consejero, apostando también por el "diálogo y el consenso", aunque lamentó que no les hubiesen remitido el documento con anterioridad

para un mejor análisis de su contenido. Según dijo Monserrat, su partido comparte los objetivos del Libro Blanco de la Educación, pero entiende que se queda en una mera "declaración de voluntades", por lo que deben concretarse y cuantificarse las propuestas que realiza. "No debemos quedarnos sólo en los objetivos, sino definir el camino a andar para conseguirlos", aseveró.

Una opinión que no compartió el consejero de Educación, quien aseguró que "no sólo hay intenciones" en el

documento, sino que se plasman medidas concretas para elaborar un modelo educativo que sea aceptado por todos.

En los mismos términos se pronunció el portavoz socialista, Francisco Belmonte, quien aseguró que el Libro no contiene "profecías", sino que es una "apuesta de futuro" con más de 250 propuestas concretas para conseguir un modelo educativo que repercuta en la mejora de la calidad de vida de los castellano-manchegos. Respecto a las competencias en materia educativa, todos

coincidieron en la necesidad de que se consigan cuanto antes porque "nos jugamos mucho", dijo Valverde, y una vez logradas seguir apostando por el "diálogo abierto y permanente" porque el modelo educativo nunca estará "cerrado".

Carlos Moro: "Hay voluntad de acuerdo"

LT El delegado del Gobierno en la región, Carlos Moro, señaló ayer en Talavera de la Reina que hay "posibilidades y voluntad" de que los gobiernos central y autonómico alcancen un acuerdo en las transferencias de las competencias educativas. En declaraciones a los periodistas, Moro dijo que las negociaciones las llevan "directamente" la Junta de Comunidades y el Ministerio de Educación y Cultura (MEC), por lo que "respecto a detalles concretos no puedo decir más". "En lo que a nosotros corresponde estamos trabajando en la puesta al día y creación de institutos, centros e inversiones y en avanzar en una parte sustancial para mejorar la situación de los centros educativos de Castilla-La Mancha", manifestó Carlos Moro. También apuntó que el Ministerio de Educación y Cultura "está muy interesado en solucionar este asunto". Por otra parte, se refirió al problema de los trayectos diarios de trenes en Talavera de la Reina y adelantó que la próxima semana Renfe presentará un informe "con todas las

ofertas y posibilidades" que se pueden ofrecer para llegar hasta Madrid. En su opinión, "Madrid no sólo es un punto o una ciudad sino una red de servicios que va mucho más allá" y abogó por ofrecer al usuario información acerca de "las ofertas integrales" para dirigirse "no solamente a un punto de Madrid sino a otros muchos de la comunidad madrileña".

Las plataformas ciudadanas constituidas en Talavera de la Reina, Torrijos e Illescas solicitan que los trenes que saldrán de la primera ciudad y tendrán parada en los otros dos municipios toledanos lleguen hasta Atocha, pero en principio Renfe tan sólo ofrece la posibilidad de detenerse en Fuenlabrada y enlazar, allí, con la red de transportes de la comunidad madrileña.

El delegado del Gobierno, Carlos Moro, recordó que "hay buena voluntad de llegar a una serie de soluciones", pero apuntó que "el usuario, el beneficiario de los trenes que se pongan, debe conocer todas las posibilidades técnicas y económicas respecto a su punto de destino".

- Orquesta Filarmónica de Lieja, domingo 24 de octubre Auditorio Municipal 20'15 horas.
- Orquesta Filarmónica de Vogtlan, viernes 29 de octubre Auditorio Municipal 20'15 horas.
- Orquesta Filarmónica de Neubrandenburger martes 9 de noviembre. Auditorio Municipal 20'15 horas.
- Ballet de Moscú, sábado 13 de noviembre Teatro de la Paz, 20'15 horas.
- Orquesta Sinfónica Clásica de Cannes, sábado 20 de noviembre Auditorio Municipal 20'15 horas.

Organizada por la Asociación Social y Cultural Alborea en la apertura del curso 1999-2000

Conferencia sobre el futuro de la Universidad ante el nuevo Milenio

I.S.

La Asociación Social y Cultural Alborea iniciaba en la tarde del pasado miércoles las actividades del curso 1999-2000 con una conferencia de apertura sobre "La Universidad ante el Tercer Milenio" que tuvo lugar en el salón de actos de Caja Castilla-La Mancha. En la misma intervinieron el vicerrector de la Universidad, Federico Rodríguez Morata, el catedrático de Bioquímica y Biología Molecular de la Universidad de Valencia, Luis Franco Vera y el catedrático Emérito de la Universidad Politécnica de Valencia, Eduardo Primo Yúfera.

Una conferencia en la que se analizó el futuro de la Universidad desde diferentes perspectivas, como la que ofrecía Luis Franco, que aseguraba que si se hablaba tanto de ese futuro, era principalmente porque de ella tienen que salir formados los futuros gobernantes, médicos, abogados,... "una función formativa, que no es sólo de aquellos de los que pasan por sus aulas, sino tam-



El vicerrector fue el encargado de hacer las presentaciones.

JESUS MORENO



El acto se desarrolló en el salón de actos de Caja Castilla-La Mancha.

bién de la sociedad en la que se desenvuelve, en una conexión que debe ser de ida y vuelta". Franco, contestando a la pregunta sobre cómo es esa universidad del próximo milenio, habló sin dudar de una universidad de calidad, "porque de lo contrario no sirve para nada. Una calidad que se manifiesta en la docencia y en

la investigación, pero sobre todo en la calidad humana de las personas que forman parte de la comunidad universitaria".

En la calidad de las enseñanzas que se imparten juega también un papel determinante el número de alumnos que tiene que atender un profesor, y que en los últimos tiempos se ha disprado, aunque en opi-

nión del profesor Franco, a esta realidad habría que puntualizarle dos cosas: "cuando hay buena voluntad se superan muchos problemas, al tiempo que siempre ha habido en las aulas un grupo de estudiantes muy buenos y un grupo, porque no decirlo, de estudiantes muy malos. La decisión del profesor es dónde pone el lis-

tón, y en ese momento es se decidiendo sobre la calidad que impone".

Del mismo modo afirmó el catedrático Eduardo Primo, "la calidad está también en el nivel de los alumnos, "que cada vez llegan peor preparados, aunque, todo hay que decirlo, los jóvenes preparados lo están más que nunca".

IV Concurso Infantil de Dibujo

"LO MÁS BONITO DE MI REGIÓN"



Gracias a la colaboración de todos los colegios y concejalías de Cultura y Educación de Tomelloso, Alcázar de S. Juan, Alameda de Cervera, Manzanares, Valdepeñas, Villarrobledo y Quintanar de la Orden.

Patrocina:



Obra Social
y Cultural



Junta de Comunidades de
Castilla-La Mancha



Según el consejero de Administraciones Públicas, Justo Zambrana, que ayer se reunió con Francisco Segovia

Las Cortes podrían modificar la Ley de Coordinación de Diputaciones

T.R.

No obstante, el consejero de Administraciones Públicas, que aclaró que no quería hacer un anuncio formal de modificación de la Ley de Coordinación de Diputaciones hasta que no se haya avanzado en el tema, indicó que "no se trata de cambiar una ley por cambiarla, sino para que dé cuerpo de naturaleza legal a una realidad que estamos ya de acuerdo en que puede funcionar mejor de otra forma. Aunque será previsible que se produzca un cambio en la Ley".

Justo Zambrana aseguró que es voluntad y deseo del Gobierno regional que se produzca una coordinación lo más profunda posible en la actuación de las diferentes administraciones públicas de la región, y más en el caso de las diputaciones que "históricamente están desarrollando muchas competencias y tareas que coinciden con otras que desarrolla la Junta de Comunidades en diferentes campos".

Asimismo, el consejero indicó que en la reunión también se abordaron los aspectos relativos a la Protección Civil, anunciando que la Junta elaborará a lo largo de esta legislatura un Plan de Protección Civil que requerirá de la coordinación de las diferentes administraciones, y se pondrá en funcionamiento el teléfono 112, que es el que en toda Europa atiende las emergencias.

Por su parte, Francisco

Segovia recordó algunos de los frentes comunes en los que trabajará la Junta y la Diputación de Albacete como es el tema de infraestructuras y el de medio ambiente, con el fin de poner en funcionamiento las estaciones de transferencia construidas y que actualmente se encuentran en ruina, así como los vertederos y plantas de tratamiento de residuos sólidos urbanos.

Además, la Diputación pondrá especial empeño en la asistencia técnica, económica, jurídica y urbanística de los municipios de la provincia, especialmente los más pequeños.



Segovia y Zambrana analizaron los campos de actuación conjunta.

J.M.

La región recibirá 2.096 millones del Fondo de Cooperación

LT

locales.

Así, y según las estimaciones del MAP, el programa de cooperación económica local del Estado permitirá llevar a cabo más de 6.600 obras en más de 4.200 municipios y llegará a más de la mitad de todas las poblaciones de España, de las cuales el 86 por ciento son ayuntamientos con menos de 5.000 habitantes.

Con este programa, señaló el secretario de Estado para las Administraciones Territoriales, Francisco Camps, "se trata de contribuir a que los municipios, sobre todo los más necesitados, logren el acceso a los servicios básicos municipales".

De esta manera, añadió Camps, se facilita a los vecinos "una mayor calidad de vida y la equiparación económica y social" y para ello "recoge criterios redistributivos de infraestructuras básicas, capacidad financiera, superficie, carreteras, etc."



"ESTAMOS DANDO MUCHO QUE HABLAR."



HABLA TODO LO QUE QUIERAS Y MÁS. PORQUE AHORA, EN TIENDAS TELEFÓNICA TIENES HASTA 8.000 PESETAS* EN LLAMADAS POR LA COMPRA DE CUALQUIER PACK MOVISTAR ACTIVA. ADEMÁS, SI ESCOGES EL PACK ACTIVA TRIUM, CON EL MODELO ASTRAL O EL MODELO GALAXY TE REGALAMOS UN PARAGUAS**.

HORARIO ININTERRUMPIDO DE LUNES A SÁBADO DE 10:00 A 20:30 H.

ALBACETE.
Mayor, 10.

Telefónica
Movistar

Trium
MITSUBISHI MÓVILES

Tiendas
Telefónica
Pase sin llamar.

Telefónica

*Para tarjetas comercializadas en Pack. 4.000 pts. saldo inicial + 3.000 pts. tras activar la tarjeta hasta el 2.11.99 inclusive + 1.000 pts. complementando y enviando el cupón incluido en el pack.
**Promoción válida hasta el 2.11.99 a fin de existencia (3.000 uds.).

Se desarrollará durante el primer cuatrimestre de este curso en varios colegios de la región

Más de 300 farmacéuticos participarán en una campaña educativa de nutrición

LT

Más de 300 farmacéuticos participarán en la segunda edición del Plan de Educación en Alimentación y Nutrición por el Farmacéutico (PLENUFAR), que se desarrollará durante el primer cuatrimestre de este curso escolar en varios colegios de Castilla-La Mancha.

Según el director de esta campaña educativa organizada por el Consejo General de Colegios Oficiales de Farmacéuticos, Manuel de Pereda, un total de 313 profesionales de este sector enseñarán a los niños de entre 10 y 12 años de diferentes centros educativos de la región cómo adquirir unos hábitos alimenticios saludables. Para ello explicarán a los alumnos, con la ayuda de un juego didáctico, la importancia de los alimentos, la frecuencia recomendada de consumo, así como los hábitos sociales y educativos correctos al sentarse a la mesa.

Este programa, presentado el pasado mes de septiembre en el Congreso Internacional de Farmacia de Barcelona, también estará dirigido a asociaciones de padres y amas de casa como responsables de la alimentación de sus hijos, y se evaluará por medio de encuestas para detectar los problemas nutricionales de los niños.

Asimismo, se dispondrán en las diferentes farmacias de la región varios cuadros divulgativos y folletos de esta campaña que pretende "rescatar la dieta mediterránea".

También destacó la "innovación" del curso por ser la primera vez que los farmacéuticos desarrollarán una labor de "consejeros de la salud en las escuelas", e indicó que estos enseñarán a los niños a que compaginen la "comida rápida", como hamburguesas o pizzas, con una comida a base de alimentos como verduras, pescado y frutas".

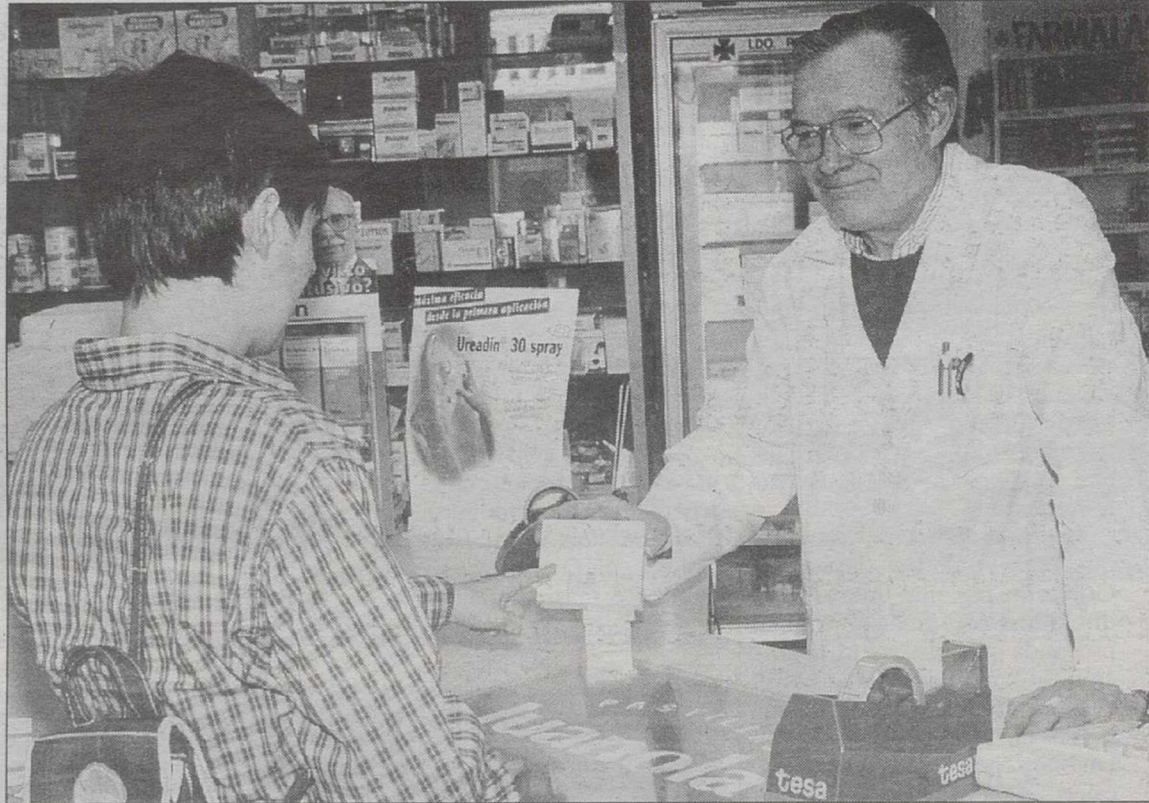

Las farmacias de la región dispondrán de folletos informativos de la campaña.

Más de 100 trabajos optan al IV Premio Nacional de Medio Ambiente "Cabañeros"

LT

Un total de 102 trabajos periodísticos, presentados por 16 autores, optarán este año a la IV edición del Premio Nacional de Medio Ambiente "Cabañeros", un galardón con el que el Gobierno de Castilla-La Mancha pretende reconocer el papel de los medios de comunicación en la educación ambiental y su contribución al conocimiento, protección y conservación del patrimonio natural de la región.

Según ha informado la Junta, la mayoría de los trabajos presentados, 96, han sido publicados en prensa (periódicos y revistas). Los seis trabajos restantes se reparten a partes iguales: tres son en formato vídeo y los otros tres son trabajos radiofónicos.

Entre los medios de comunicación en donde

han sido publicados los trabajos se encuentran medios de información general nacionales como El País, Antena 3 TV, Cope y Radio 5 de RNE y revistas especializadas, como Biológica, Feder Caza y España desconocida.

Numerosos trabajos han sido publicados en medios de comunicación de Castilla-La Mancha como La Tribuna de Ciudad Real; Lanza de Ciudad Real; La Tribuna de Cuenca; Ciudad Real, turismo y economía; ECOS; SER Ciudad Real; La Tribuna de Talavera, El Día de Cuenca; y Crónicas de Actualidad.

El primer premio de la IV edición del Premio Nacional de Medio Ambiente "Cabañeros" está dotado con dos millones, mientras que los dos accésit estarán premiados con 500.000 pesetas cada uno. El plazo de presentación de los trabajos finalizó el 30 de septiembre.

"Los trabajadores del Teatro de la Paz en lugar de arremeter contra quienes los causaron el problema"

El presidente de la tación, Francisco Segovia, declaró ayer a las declaraciones realizadas por los trabajadores del Teatro de la Paz, señando que "están en su perfecto derecho si quieren interponer un tipo de querrela contra el gobierno".

En este sentido, Segovia ratificó lo manifestado unos días en el sentido de que utilizará la bolsa de trabajo que se creó en su día y compondrá al personal del teatro cuando lo necesite. No obstante, dijo que se trata de un tema que atañe al Consorcio Cultural Albacete, puesto que los trabajadores de este organismo "es un tema que no se resuelve en su momento ya que lo causó el equipo de gobierno de la Corporación anterior y a mí me ha costado para resolverlo: un grupo de trabajadores que anteriormente eran contratados de forma ilegal".

El presidente de la tación aseguró que "conforme es de justicia en momentos establecer estos criterios para que el Teatro de la Paz se pueda gestionar de forma efectiva. Cada vez que alguien entra a trabajar en una institución pública lo hace a través de una oposición y este caso no ha ocurrido y hay otras muchas personas que les hubiera gustado también estar trabajando con ellos".

Segovia señaló que durante la reunión que tuvo con los trabajadores del Teatro de la Paz les pidió que iba a recabar un informe para conocer su situación con el Consorcio Cultural Albacete, "aunque dicho informe no puede decir nada sobre la decisión final". Sin embargo, dijo que conocer la situación de estos trabajadores, al momento les emplazará a una reunión para el día 2 de octubre.

El responsable de la tación provincial agregó que "los trabajadores del Teatro de la Paz en lugar de arremeter contra el presidente de la Diputación debían haberse preocupado de estos problemas".

Asimismo, Segovia dijo que "en ningún momento le ha dicho a estos trabajadores que se iban a cubrir esas plazas en un futuro con la contratación de las mismas en la pública de empleo de la institución, sino que lo único que se les dijo es que se iba a crear una bolsa de trabajo para poder llevar a cabo las actividades que hubiera desarrollado en el Teatro de esta forma dar una solución legal a su situación".

Excmo. Ayuntamiento de ALBACETE

INSTITUTO MUNICIPAL DE LA VIVIENDA DE ALBACETE

INFORMACION SOBRE CONVOCATORIA PARA ADJUDICAR CONTRATO DE OBRAS

Para conocimiento de los interesados, se hace constar que en los boletines Oficiales de la Provincia de Albacete nº 120 y 125, de fecha 6 y 18 de Octubre de 1999 respectivamente, se ha publicado Anuncio Oficial convocando Concurso Público para adjudicar el contrato de obras de construcción de 16 viviendas en el Bº de la Estrella.

El plazo de presentación de proposiciones concluye el día 18 de Noviembre de 1999, pudiendo obtenerse información personalmente o por teléfono (967-19 10 47) en la sede del Instituto Municipal de la Vivienda sito en el Paseo de la Cuba, nº 16 entreplanta izda.

Albacete, a 19 de Octubre de 1999
EL PRESIDENTE

Excmo. Ayuntamiento de ALBACETE

INSTITUTO MUNICIPAL DE LA VIVIENDA DE ALBACETE

INFORMACION SOBRE CONVOCATORIA PARA ADJUDICAR CONTRATO DE COMPRAVENTA DE PARCELA MUNICIPAL

Para conocimiento de los interesados, se hace constar que en el boletín Oficial de la Provincia de Albacete nº 125, de fecha 18 de Octubre de 1999, se ha publicado Anuncio Oficial convocando Concurso Público para adjudicar el contrato para la enajenación de 1 solar de propiedad municipal sito en el Camino del Cementerio, parcela nº 7 del P.A.U. del Paseo de la Cuba de nuestra ciudad y destinado a la promoción y construcción de 30 viviendas de Protección Oficial.

El plazo de presentación de proposiciones concluye el día 18 de Noviembre de 1999, pudiendo obtenerse información personalmente o por teléfono (967-19 10 47) en la sede del Instituto Municipal de la Vivienda sito en el Paseo de la Cuba, nº 16 entreplanta izda.

Albacete, a 19 de Octubre de 1999
EL PRESIDENTE



ASOCIACION DE EMPRESARIOS DE CAMPOLLANO

La Asociación de Empresarios de Campollano (ADECA) quiere manifestar lo siguiente:

Por todos los albaceteños es conocida la defensa de los intereses de la ciudad y provincia que hemos mantenido hasta el momento en lo referente al Tren de Alta Velocidad Madrid-Levante. Precisamente, gracias al apoyo que los ciudadanos de Albacete y muchas de sus instituciones han ofrecido a ADECA, la Junta de Comunidades ha sido sensible con las demandas albaceteñas olvidando otras opciones que en nada beneficiaban a nuestra provincia. Por todo ello ¡GRACIAS ALBACETE!

Igualmente, siguiendo con esta línea de trabajo, y tras conocer el pasado día 29 de septiembre y estudiar el trazado Integral propuesto por la Junta de Comunidades queremos manifestarles lo siguiente:

- * El Trazado Integral cumple con la principal reclamación que ADECA ha realizado en todo momento: que Albacete mantenga su privilegiada e histórica situación como nudo de comunicaciones entre el Centro y el Levante español, habiéndose comprometido el Gobierno regional a no admitir un posible enlace por Alta Velocidad entre Motilla del Palancar y Valencia.
- * El Trazado Integral permitirá a todos los ciudadanos de Albacete estar conectados de forma rápida a los aeropuertos de Barajas y Campo Real.
- * El Trazado Integral permitirá que Albacete se solidarice con la provincia de Cuenca, a la que nos unen lazos de hermandad desde hace cientos de años.
- * El Trazado Integral permitirá el desarrollo de Albacete y de Cuenca, favoreciendo los intercambios comerciales y económicos entre las dos provincias, entendemos siempre que en beneficio de Albacete.
- * El apoyo que las diferentes instituciones y fuerzas políticas y empresariales de Albacete estamos dando al Trazado Integral, permitirá al Gobierno regional defender los derechos de nuestra provincia y los de Castilla-La Mancha con más fuerza y poder de convicción.
- * Según las informaciones que se están barajando, el Trazado Sur apoyado por el Ministerio de Fomento conectaría a Albacete con Valencia por Velocidad Alta, situación que nunca será apoyada ni permitida por parte de los empresarios de Campollano.

ADECA considera viable y compatible con los intereses de Albacete, así como con los parámetros que desde la Asociación hemos defendido hasta la fecha, el Trazado Integral de la Junta de Comunidades de Castilla-La Mancha, por lo que la Asociación muestra su apoyo al Gobierno regional en la defensa del mismo durante las futuras negociaciones.

POL. IND. CAMPOLLANO C/G nº 1 *APDO. CORREOS 5137 - 02080 AB * C.P. 02006 ALBACETE
TLF. 967 21 08 87 - 21 06 13 * FAX 967 21 92 39 * adeca@adeca.com * www.adeca.com * CIF 602022457

CAUDETE



Manifestación en Caudete para evitar que se ubique una central eólica en las Sierras de Santa Bárbara y el Revolcador.

Protestan ante la posible instalación de una central eólica

LT retroactivo implica que no se exigen estudios rigurosos de impacto ambiental y por consiguiente tampoco se exponen al público para que los ciudadanos puedan ejercer el derecho de presentar alegaciones. Fueron varias las personas y entidades de otra localidades que respaldaron con su presencia las propuestas de la Plataforma caudetana. Entre ellas habría que destacar a Domingo Blanco, presidente de la Sociedad Albacetense de Ornitología, la Plataformas en defensa de la Sierra de Recono de Biar

Según una nota de prensa remitida por la Plataforma en defensa de la Sierra de Santa Bárbara de Caudete, "el pasado domingo, 17, partía a las 12,30 de la mañana de la Plaza de Carmen la manifestación convocada por la Plataforma en defensa de las Sierras Santa Bárbara y el Revolcador de Caudete. Con este acto se protestaba por la posible instalación de una central eólica en dichos montes, para lo cual haría falta desclasificar unos terrenos que hoy se hallan protegidos legalmente por la figura de interés ecológico paisajístico. Asistieron alrededor de un centenar de personas que corearon eslóganes como 'escucha Vicente la sierra no se vende', 'Pascual, la sierra tal cual', en alusión a Vicente Sánchez, actual alcalde del PSOE y edil de Medio Ambiente, Pascual Amorós, de Nueva Izquierda. Asimismo se oyeron cánticos contra el gobierno autonómico, en los que se les pedía que la central eólica se emplazara en Toledo, puesto que centrales como Higuera, Alpera o Caudete se adjudicaron directamente sin necesidad de grandes trámites medio ambientales. En este sentido hay que recordar que la creación de la ley de impacto ambiental se aprobó con posterioridad a estos proyectos y al no tener carácter

y Onil (Alicante) y diversas asociaciones conservacionistas de Almansa y Ayora. Precisamente, poblaciones vecinas de la Comunidad Valenciana han visto recientemente como la propia Administración paralizaba una gran número de proyectos similares al del Caudete, en parte debido a la labor de los diferentes colectivos sociales interesados por el Patrimonio Natural y a diferentes políticos de todo signo que han presentado alegaciones reivindicando la regularización de todo lo referente a estas cen-

trales. Justamente esto es lo que demanda la Plataforma de Caudete, un control exhaustivo".

Llamada de atención a los vecinos de Caudete

Igualmente, la Plataforma en defensa de la Sierra de Santa Bárbara, sigue indicando que con este acto quieren "hacer una llamada de atención a los vecinos de Caudete ante la posibilidad de la instalación de una central eólica en Santa Bárbara y el Revolcador. En diferentes localidades de nuestra comarca se ha dado un aumento espectacular de proyectos de instalación de centrales eólicas. Esta proliferación lejos de responder a un proceso planificado y regulado de desarrollo de la energía eólica, que haga compatible la construcción de estas instalaciones con la conservación de los espacios naturales, se ha basado única y exclusivamente en aspectos económicos y de rentabilidad. La determinación de los lugares para la instalación de estos parques no ha partido de estudios detallados del medio ambiente ni de análisis rigurosos del potencial eólico. Debido a ello, gran parte de los proyectos ubicados en espacios rústicos protegidos de alto valor ecológico y de dudosa rentabilidad energética como es el caso de Santa Bárbara y el Revolcador".

Dudosa rentabilidad energética de los proyectos

LT La determinación de los lugares para la instalación de estos parques eólicos, dice la Plataforma en defensa de la Sierra de Santa Bárbara, no ha partido de estudios detallados del medio ambiente ni de análisis rigurosos del potencial eólico. Debido a ello gran parte de los proyectos están ubicados en espacios rústicos protegidos de alto valor ecológico y de dudosa rentabilidad energética como es el caso de

Santa Bárbara y el Revolcador. "Manifestamos nuestra oposición -dice la Plataforma- y nuestra protesta dirigida en especial a la clase política que nos gobierna. Después de todos estos meses nuestros gobernantes han abandonado las funciones para las que fueron elegidos y han delegado en otros lo que ellos tenían la obligación de hacer. Es escandalosa la postura de nuestros políticos mientras en otras localidades han sido ellos quien han tomado las riendas".

Finaliza el curso de electrónica aplicada desarrollado en San Pedro

Según informa la Mancomunidad de Municipios Aménos finaliza el curso de electrónica aplicada que ha venido desarrollándose en San Pedro desde el mes de junio, en el que han sido contratados 20 alumnos de toda la comarca de la Sierra de Alcaraz y Campo de Montiel, que han recibido formación teórica y realizado prácticas de los conocimientos adquiridos.

El Ayuntamiento de San Pedro ha recibido una subvención de 5.000.000 de pesetas para la ejecución de este módulo, 1.600.000 pesetas por las 200 horas de Formación y 3.400.000 pesetas para los cuatro meses de Prácticas, de las que 2.400.000 pesetas fueron para pagar a los alumnos.

En el módulo han participado doce desempleados de los municipios de San Pedro, Balazote, Alcazote, El Robledo y Viveros, que han venido realizando las prácticas en las instalaciones de Radiotelevisión Almenara.

Este módulo de formación ha sido subvencionado por la Consejería de Industria y Trabajo de la Junta de Comunidades de Castilla-La Mancha de acuerdo a la Orden del 1 de enero del Plan Regional de Empleo, y cofinanciado por el Fondo Social Europeo.

Por otra parte, la Universidad Popular de San Pedro iniciará próximamente los cursos de baile que serán impartidos en el salón de actos de la casa de cultura. Quiénes estén interesados deberán inscribirse en el Ayuntamiento de San Pedro, abonando la cantidad de 1.500 pesetas mensuales, aunque de esta cantidad, la Universidad Popular subvencionará con 500 pesetas cada inscripción que se realice. El éxito logrado en años anteriores con estos cursos indica que este año puede ocurrir lo mismo.

"Sierra de Alcaraz" convoca un encuentro de jóvenes montañeros

Según informa Almenara, el Club de Montaña Sierra de Alcaraz ha convocado para el próximo 7 de noviembre un Encuentro Regional de Jóvenes Montañeros-99 en el Collado de Sima, con la prevista ascensión al Mentiras de 1.897 metros desde el Collado Torno de Yeste.

Los organizadores han previsto salir desde Collado Torno a las 10 horas el próximo 7 de noviembre, para cubrir una distancia de 14 kilómetros en un desnivel de 1.000 metros.

Alfredo Morcillo recordó la promesa realizada por el alcalde sobre la cesión a los sindicatos de una zona en el antiguo Centro de Salud de la calle Cruz Verde



La Tribuna

VILLARROBLEDO

Instituto Nacional de Empleo y sindicatos cambiarán su ubicación actual

Un concurso de ideas definirá el futuro Parador de Santa María

El Ayuntamiento de Villarrobledo convocará un concurso de ideas para definir el proyecto del Parador de Santa María y recuperar así un espacio abierto en la localidad después de muchos años. Esta es la intención del ejecutivo municipal, que se mantiene a la espera del traslado de las oficinas del Instituto Nacional de Empleo y de las organizaciones sindicales. El secretario comarcal de UGT, Alfredo Morcillo, recordó la promesa realizada por el alcalde sobre la cesión a los sindicatos de una zona en el antiguo Centro de Salud de la calle Cruz Verde.

Juan MARTINEZ

Primero fue la torreta que la empresa eléctrica Iberdrola mantiene en esta zona, después las dependencias sindicales y, como no, las oficinas del Instituto Nacional de Empleo.

Es precisamente el traslado de las dependencias que ocupa actualmente el INEM lo que más preocupa a los responsables municipales, aunque esperan que el problema esté

resuelto en los primeros meses del próximo año.

El proyecto del Parador de Santa María, que dotará a la placeta del mismo nombre de una nueva configuración urbanística se realizará durante la presente legislatura. Muchos están siendo los problemas con los que se está encontrando el Ayuntamiento para desarrollar este proyecto, aunque los dirigentes locales confían en verlo culminado en el año 2001.

El Consistorio adquirió una casa en ruinas en esta zona, que fue demolida durante la pasada primavera.

La imposibilidad para disponer de los terrenos hasta esa fecha no permitió que la demolición se realizase con anterioridad.

Actualmente son dos los impedimentos más importantes para realizar este proyecto. La torreta de Iberdrola y el edificio que alberga a INEM y sindicatos deben desaparecer para realizar el proyecto del Parador de Santa María.

Iberdrola permitirá pronto al Ayuntamiento derribar esa torreta, ya que se están realizando las labores de construcción de otra instalación similar en el edificio de pisos Santa María.

Una vez concluido este nuevo centro eléctrico en la zona se llevará hasta él todo el cableado y se podrá hundir la torreta.

Edificio sindical

A los sindicatos se les ha remitido un escrito de alcaldía cediéndoles nuevas dependencias en el antiguo Centro de Salud, según informaron fuentes municipales, indicando que el Ayuntamiento está a la espera de su contestación. Los sindicatos han manifestado reiteradamente su disposición para trasladarse a estas nuevas dependencias, aunque la decisión final depende del departamento de patrimonio en Madrid.

El edificio de la sindical lo comparten los sindicatos



El Ayuntamiento de Villarrobledo ha convocado un concurso de ideas.

CC.OO. y UGT con las oficinas comarcales del INEM, frecuentas cada día por numerosos ciudadanos de la localidad y algunas poblaciones vecinas de la provincia. Responsables del INEM han visitado varias veces Villarrobledo durante los últimos meses para buscar un solar donde levantar unas nuevas dependencias.

Próximo traslado

Los responsables del gobierno municipal confían en conseguir que el traslado de las oficinas del INEM se realice durante el primer semestre del año próximo.

Asimismo, también existe confianza en la pronta aceptación de los dos sindicatos a la propuesta municipal, lo que aceleraría su traslado a las dependencias del antiguo Centro de Salud de la calle Cruz

Verde.

A una parte de esas dependencias se trasladará próximamente la Policía Municipal y Protección Civil, una vez concluidas las obras de acondicionamiento desarrolladas durante los últimos meses.

El proyecto del Parador de Santa María no está todavía definido, a la espera de subsanar las cuestiones que están motivando el retraso en el inicio de la obra.

El ejecutivo municipal convocará un concurso de ideas para seleccionar el proyecto urbanístico y económico más interesante, según indicó el portavoz socialista.

El objetivo del equipo de gobierno es, tras el traslado de las oficinas del INEM, proceder a realizar la fase de adjudicación, para que la obra esté concluida en el año 2001.

TERMINALES VILLARROBLEDO, S.A.

PARA SU PLANTA DE ALMACENAMIENTO DE LIQUIDOS PETROLIFEROS EN VILLARROBLEDO (ALBACETE), NECESITA:

JEFE DE PLANTA

Edad: 25-30 años
Titulación: Perito Industrial o Ingeniero Técnico Industrial.
Experiencia: Mercado petrolífero
Conocimientos: Informática e Inglés

SUBJEFE DE PLANTA

Edad: 25-30 años
Titulación: Maestro Industrial-Formación Profesional
Conocimientos: Informática y Mecánica

SECRETARIA DE OFICINA

Y CONTROL
Edad: 20-25 años
Titulación: Secretaria
Conocimientos: Informática

OPERARIOS

Edad: 20-25 años
Titulación: Formación Profesional
Conocimientos: Mecánica y soldadura

Enviar Currículum a: Proyectos e informes, S.L.
C/ Pedregal, nº 16
02600 Villarrobledo (Albacete)

Plazo de presentación: Finaliza el 31 de Octubre de 1999

► El equipo de gobierno municipal, ante los problemas, no descarta la confección de un nuevo catálogo de puestos de trabajo para el Ayuntamiento



La Tribuna

HELLIN

Aunque también se estudia la posible modificación del actual

Nuevo catálogo de puestos de trabajo para el Ayuntamiento

Desde el equipo de gobierno no se descarta la posibilidad de confeccionar un nuevo catálogo de puestos de trabajo para los funcionarios del Ayuntamiento, ante la poca efectividad que se está consiguiendo con el actual. El concejal de Personal, Francisco Huerta, indicaba que se baraja la opción de modificar el que ahora existe, o en su defecto confeccionar uno nuevo, si existe partida presupuestaria que lo permita.

Angel ROMERO GARCIA

La polémica que se suscitó durante el anterior mandato corporativo sobre la confección del catálogo de puestos de trabajo para el Ayuntamiento, aspecto que se vió rodeado de numerosas reclamaciones por parte de los funcionarios, no se terminaba con la realización y puesta en funcionamiento del mismo, ya que según ha manifestado a este diario el concejal de Personal, Francisco Huerta, el documento entonces hecho, además de las consabidas reclamaciones anteriores, no ha demostrado efectividad: "La confección del catálogo ocasionó en su momento bastantes problemas --indicaba Huerta-- pero no se puede decir que los mismos finalizasen con su entrada en aplicación, ya que desde entonces también se han producido numerosas situaciones conflictivas, generadas por los cometidos que en el mismo se asignan. Sin entrar a valorar la forma en que entonces se obró, sí se puede afirmar que lo obtenido no ha aportado una solución definitiva al tema de las catalogaciones laborales, pero esto no es algo que se haya dado ahora, ya que en su momento incluso se realizaron informes jurídicos que entonces no se tuvieron muy en cuenta, encontrándonos ahora con una situación a la que debe ponerse remedio. La propia forma de confeccionar el documento que entonces se hizo, no parece incluso la más idónea".

Soluciones

Huerta nos indicaba que, a la vista de la situación creada existen dos soluciones: "Lo

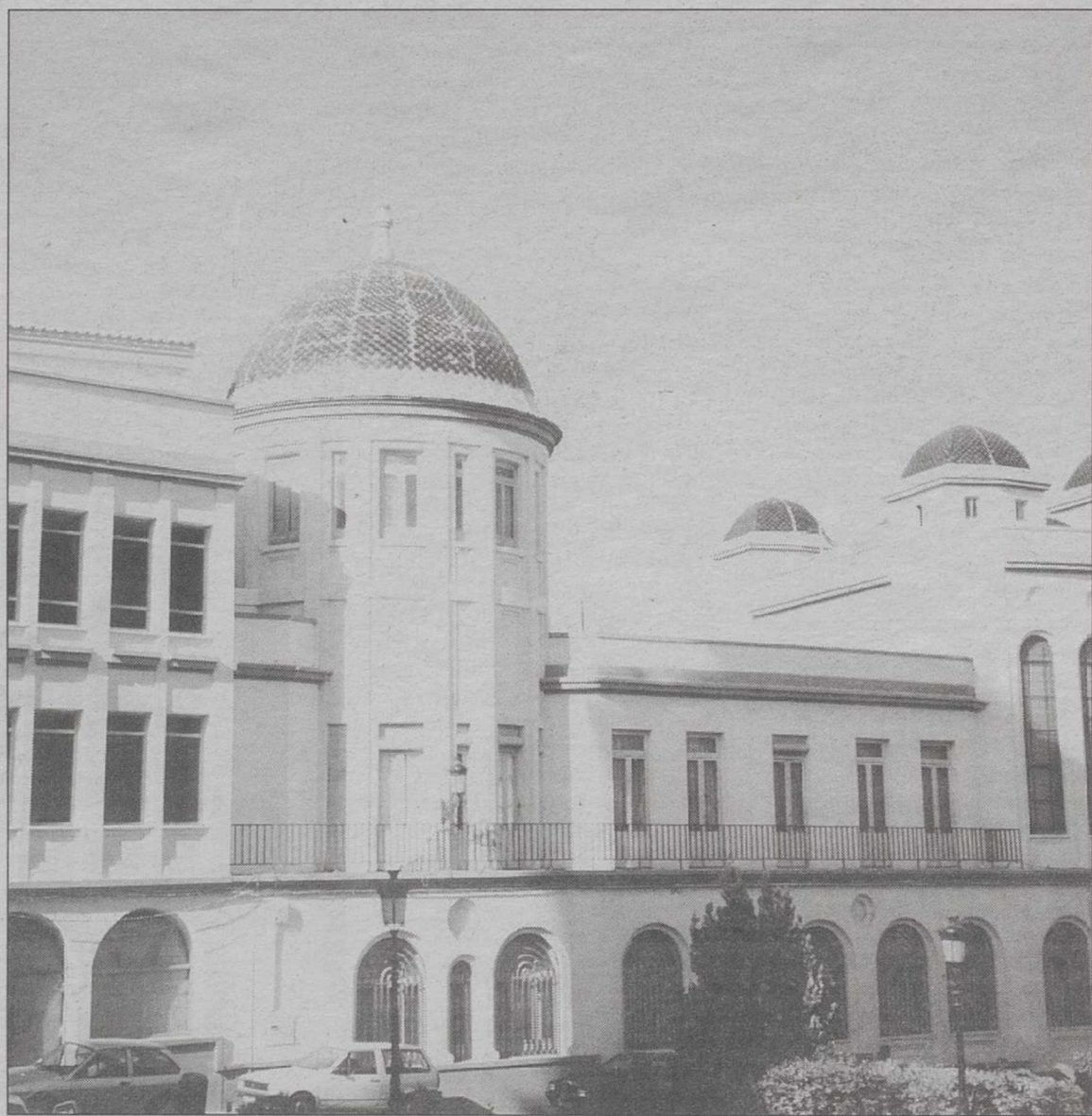

Desde el equipo de gobierno no se descarta la posibilidad de confeccionar un nuevo catálogo de puestos de trabajo.

ideal sería confeccionar un nuevo catálogo de puestos de trabajo, ya que con ello eli-

minaríamos los actuales problemas totalmente. Sin embargo esto conlleva que deba rea-

lizarse una fuerte inversión, ya que el anterior costó entre siete y ocho millones. Vamos a tratar de que el próximo Presupuesto municipal pueda contemplar la partida económica necesaria para ello. Si esto finalmente no fuese posible, iríamos a modificaciones puntuales del que ahora existe pero, de una u otra manera, hay que dar una solución a este asunto, ya que lo que ahora tenemos no es lo mejor para poder funcionar y ante ello se están creando situaciones que no son idóneas".

La futura modificación del catálogo de puestos de trabajo, o posible confección de uno nuevo, se enmarcaría dentro de la reestructuración que el equipo de gobierno quiere efectuar en el Ayuntamiento, en la que también se encuadraría la informatización de los diferentes servicios, en unas condiciones mejores a las actuales.

► José María Barcina se desplazó a Bruselas

A.R.

El alcalde hellinero, José María Barcina, acompañado del concejal de AGIMI, Francisco Ferrando y un técnico municipal, partían ayer a Bruselas para recabar información y otros aspectos relacionados con el programa de actuación comunitaria Life, en el que Hellín participa actualmente con tres proyectos. Además de este apartado concreto, el primer edil hellinero quería también visitar diversos estamentos de CEE para informarse sobre las ayudas y programas ofertados que podrían ser de aplicación en el municipio. Barcina tiene previsto regresar este fin de semana, esperando que, además del objeto concreto del viaje en referencia al Programa Life, se puedan obtener otros aspectos positivos.

AGIMI solicita la construcción de un Centro de Salud en Isso

La Agrupación Independiente de Isso ha presentado una moción con destino a debatida por la Corporación a través de la cual solicita la creación de un Centro de Salud en la referida Pedanía. "A las puertas del siglo XXI --indican-- los vecinos de Isso reciben una insuficiente asistencia sanitaria en unas instalaciones inadecuadas. El servicio es deficitario ya que disponen sólo de Medicina General y A.T.S. Las instalaciones son inadecuadas por falta de espacio. Creemos que una pedanía con más de 2.000 habitantes se merece unas instalaciones y una asistencia sanitaria digna, que abarque sólo los servicios mencionados, sino también los de Pediatría y Traumatología. Si nuestros vecinos no tuvieran que desplazarse, se verían beneficiados, no cabe duda alguna, de esta mejora para Isso, supondría también un beneficio para los habitantes de Hellín y el resto de las pedanías, ya que su asistencia mejoraría al disminuir el número de pacientes en las salas de espera. Es todo esto que esperamos del Pleno municipal la aprobación de esta moción y su posterior tramitación al organismo competente".

Recital de Felipe Campuzano

Dentro de las celebraciones en honor al Patrón hellinero San Rafael y a través de la colaboración de Caja Municipal a las ocho y media de la tarde tendrá lugar en la Casa de la Cultura un recital de Felipe Campuzano, con entrada libre. Compositor de temas que dieron fama a muchos artistas españoles, Campuzano es un artista universal que vive y compone para la Andalucía que se engrandece a través de su piano, con el que recorre y estudia toda la psicología de esa tierra.

HELLIN

El Partido Socialista analiza los primeros días de gobierno municipal

A. ROMERO

Al igual que hiciese hace unos meses, el PP, desde el Partido Socialista se han analizado los primeros días de gobierno municipal, en los que la oposición ha desplegado una importante actividad, especial-

mente en lo que hace referencia al apartado de las propuestas o mociones que han remitido a los plenos, entre las que destacan como más significativas la que hacía alusión al estudio de viabilidad de que el Ayuntamiento pudiese reclamar a la Confederación Hidro-

gráfica del Segura el pago de impuestos por las instalaciones o propiedades que posee en el término municipal hellinero, así como la solicitud de que se adopten medidas para evitar las consecuencias que supondrían el recrecimiento de la presa del Pantano de Cama-

rillas, cuyo resultante sería el anegamiento de una importante extensión de terreno, de gran riqueza agrícola así como de marcado interés arqueológico.

En cuanto a su trabajo municipal en estos meses destacan como aspectos más sig-

nificativos la oposición a que se paralizasen las actuaciones previstas con anterioridad a las elecciones municipales encaminadas a la construcción del Auditorio, así como la elección de alcaldes pedáneos directamente por los habitantes de las barriadas rurales.

ALBACETE · CIUDAD REAL · CUENCA · GUADALAJARA · TOLEDO



Suministro Eléctrico en Castilla-La Mancha

Anuncio de 7 de septiembre de 1999 de la Delegación Provincial de Industria y Trabajo de Albacete, sobre Información Pública de la solicitud de autorización administrativa y declaración de Utilidad Pública de la instalación eléctrica. Referencia 02210102336.

A los efectos previstos en la Ley 54/1997, de 27 de noviembre, del Sector Eléctrico, Decreto 2619/1966, de 20 de octubre, sobre Expropiación Forzosa y Sanciones en materia de Instalaciones Eléctricas y Decreto 2617/1966, de 20 de octubre, sobre autorización de Instalaciones Eléctricas, se somete a Información Pública la petición de Autorización Administrativa y Declaración de Utilidad Pública de la siguiente instalación:

Referencia: 02210102336

Denominación: LAT Muela-ST Pinilla (futura).

Peticionario: Energías Eólicas Europeas, S.A. C/ Yanguas y Miranda, 1 5ª Pamplona.

Situación: T.M. Chinchilla de Monte Aragón (Albacete).

Características: LAT 132 KV, de 8.000 m.

Finalidad: Incorporar la energía eléctrica, que se generará en los parques eólicos de Cuerda y Muela a la red de transporte.

Se incluye relación concreta e individualizada de los bienes o derechos de necesaria expropiación a los efectos previstos en el art. 53.1 de la Ley 54/1997.

Lo que se hace público para que pueda ser examinado el expediente en esta Delegación Provincial, sita en C/ Mayor 46, 02071, de Albacete, pudiendo presentarse las alegaciones que se estimen oportunas en el plazo de treinta días, contados a partir del siguiente al de la publicación de este anuncio.

NUM. PAR.	CATAST	NOM. PAR.	MUNICIPIO	PROPIETARIO	DIRECCION	LONGITUD	NUMAP	TIPO APO	SUP APO	CULTIVO
Nt	8/40a	LAS ZORRERAS	PETROLA	MARIA GARCIA SIMON	C/ ALAMEDA, 5 - HELLIN	45,00	1	12E190	31,0	MONTE BAJO
Nt	camino	LA GALERA	PETROLA	EXCMO. AYUNTAMIENTO	C/ CHINCHILLA, 2	8,00				CAMINO
Nt	9/43b	LA GALERA	PETROLA	EMILIO ALCANIZ MOROTE	C/ SAN FRANCISCO, 68	352,00	1*	12E120+4	30,0	CEREA
Nt	9/1043a	LA GALERA	PETROLA	MANUEL ALCANIZ MOROTE	C/ SAN FRANCISCO, 66	259,00	2	12E120+4	30,0	CEREA
Nt	camino	LA HOYA	PETROLA	EXCMO. AYUNTAMIENTO	C/ CHINCHILLA, 2	14,00				CAMINO
Nt	9/1051a	LA HOYA	PETROLA	JOSE MOROTE BARBA	CTA. FUENTEALAMO, 6	254,00				CEREA
Nt	9/51g	LA HOYA	PETROLA	JUAN JOSE MOROTE RODRIGUEZ	CASA DEL ALTO S/N	417,00	3	12E120+4	30,0	BANCAL
Nt	9/51j	LA HOYA	PETROLA	JUAN JOSE MOROTE RODRIGUEZ	CASA DEL ALTO S/N	42,00	4	12E120+4	30,0	MONTE BAJO
Nt	9/2051e	HOYA CEBADAS	PETROLA	JOAQUIN MOROTE BARBA	CTRA. FUENTEALAMO, 4	200,00				BANCAL
19,00	9/2051e	HOYA CEBADAS	PETROLA	JOAQUIN MOROTE BARBA	CTRA. FUENTEALAMO, 4	48,00	5	12E190	31,0	MONTE BAJO
20,00	9/2051a	HOYA CEBADAS	PETROLA	JOAQUIN MOROTE BARBA	CTRA. FUENTEALAMO, 4	212,00				CEREA
22,00	10/s/n	HOYA CEBADAS	PETROLA	EXCMO. AYUNTAMIENTO	C/ CHINCHILLA, 2	5,00				
23,00	10/5001	HOYA CEBADAS	PETROLA	MANUEL FERNANDEZ NUÑEZ	C/ P. ROMANO, 33 - AB	41,00	6	12E120+4	30,0	CEREA
24,00	10/5002	HOYA CEBADAS	PETROLA	AVELINO GOMEZ NUÑEZ	C/ SAN FRANCISCO, 39	142,00				CEREA
26,00	10/15b	HOYA CEBADAS	PETROLA	MANUEL GOMEZ NUÑEZ	C/ SAN FRANCISCO, 39	52,00				MONTE BAJO
27,00	10/11c	HOYA CEBADAS	PETROLA	JESUS JOSE ANDRES GARCIA	C/ SAN FRANCISCO, 2	100,00				MONTE BAJO
28,00	10/11b	HOYA CEBADAS	PETROLA	JESUS JOSE ANDRES GARCIA	C/ SAN FRANCISCO, 2	202,00				CEREA
29,00	10/3005	HOYA CEBADAS	PETROLA	JUNTA DE COMUNIDADES	C/ SAN FRANCISCO, 2	10,00				
30,00	10/10a	LOS PARDALICOS	PETROLA	FRANCISCO MOROTE BARBA	C/ SAN FRANCISCO, 2	206,00	8	12E150	26,0	CEREA
31,00	10/9c	LOS PARDALICOS	PETROLA	DIEGO SANCHEZ HERNANDEZ	TRAVESIA SAN JOSE, 2	88,00				CEREA
32,00	10/9g	LOS PARDALICOS	PETROLA	DIEGO SANCHEZ HERNANDEZ	TRAVESIA SAN JOSE, 2	57,00	9	12E120+4	30,0	MONTE BAJO
33,00	10/9d	LOS PARDALICOS	PETROLA	DIEGO SANCHEZ HERNANDEZ	TRAVESIA SAN JOSE, 2	100,00				MONTE BAJO
35,00	10/9d	LOS PARDALICOS	PETROLA	DIEGO SANCHEZ HERNANDEZ	TRAVESIA SAN JOSE, 2					CEREA
36,10			PETROLA	IBERDROLA						
38,00	10/1008a	LOS PARDALICOS	PETROLA	DOLORES ZAMOZA RODRIGUEZ	C/ SANTA RITA, 36	36,00				CEREA
39,00	10/1008a	LOS PARDALICOS	PETROLA	DOLORES ZAMOZA RODRIGUEZ	C/ SANTA RITA, 36	29,00				CEREA
41,00	10/8a	LOS PARDALICOS	PETROLA	AGUSTIN ZAMOZA RODRIGUEZ	C/ SAN FRANCISCO, 42	114,00	10	12E120+8	36,0	CEREA
42,00	10/2008a	LOS PARDALICOS	PETROLA	EUGENIO ZAMOZA RODRIGUEZ	C/ SAN FRANCISCO, 40	111,00				CEREA
43,00	10/9003	LOS PARDALICOS	PETROLA	EXCMO. AYUNTAMIENTO	C/ CHINCHILLA, 2	9,00				
44,00	10/1a	LOS ALTOS	PETROLA	ABEL PIQUERAS GOMEZ	C/ ELIDIOS, 39	71,00				CEREA
45,00	10/2	LOS ALTOS	PETROLA	JUAN GOMEZ OBRADOR	C/ SAN FRANCISCO, 32	199,00	11	12E120	24,0	CEREA
46,00	10/4003	LOS ALTOS	PETROLA	LLANOS RODRIGUEZ GINESTAR	C/ SAN JOSE, 34	104,00				CEREA
48,00	70/58a	LAS ANORIAS	CHINCHILLA	EUGENIO RODRIGUEZ GINESTAR	C/ SAN JOSE, 34	398,00	13	12E120+4	30,0	CEREA
48,00	70/58a	LAS ANORIAS	CHINCHILLA	EUGENIO RODRIGUEZ GINESTAR	C/ SAN JOSE, 34	398,00	12	12E120+4	30,0	CEREA
50,00	70/55c	LAS ANORIAS	CHINCHILLA	JOAQUIN MOROTE BARBA	CTRA. FUENTEALAMO, 4	253,00	14	12E120+8	36,0	CEREA
52,00	70/64a	MONTESINOS	CHINCHILLA	AGRICOLA	C/ ALCANTARA, 5	4,00				CEREA
54,00	70/9005	LAS ANORIAS	CHINCHILLA	EXCMO. AYUNTAMIENTO		2,00				
58,00	70/53d	MONTESINOS	CHINCHILLA	AGRICOLA	C/ ALCANTARA, 5	460,00	15	12E120+8	36,0	MONTE BAJO
61,00	70/53a	MONTESINOS	CHINCHILLA	AGRICOLA	C/ ALCANTARA, 5	94,00	16	12E120+8	36,0	ARBOLADO
62,00	70/53a	MONTESINOS	CHINCHILLA	AGRICOLA	C/ ALCANTARA, 5	329,00	17	12E120+8	36,0	CEREA
64,00	70/52a	MONTESINOS	CHINCHILLA	AGRICOLA	C/ ALCANTARA, 5	128,00				CEREA
65,00	70/52b	MONTESINOS	CHINCHILLA	AGRICOLA	C/ ALCANTARA, 5	38,00				MONTE BAJO
66,00	70/52b	MONTESINOS	CHINCHILLA	AGRICOLA	C/ ALCANTARA, 5	5,00				
67,00	70/52b	MONTESINOS	CHINCHILLA	AGRICOLA	C/ ALCANTARA, 5	163,00	18	12E120+4	30,0	MONTE BAJO
69,00	70/52a	MONTESINOS	CHINCHILLA	AGRICOLA	C/ ALCANTARA, 5	181,00				CEREA
70,00	70/52a	MONTESINOS	CHINCHILLA	AGRICOLA	C/ ALCANTARA, 5	38,00	19	12E120	24,0	CEREA
71,00	63/53a	MONTESINOS	CHINCHILLA	AGRICOLA	C/ ALCANTARA, 5	51,00				CEREA
72,00	63/53b	MONTESINOS	CHINCHILLA	AGRICOLA	C/ ALCANTARA, 5	89,00				MONTE BAJO
73,00	63/49c	LOS ALJIBES	CHINCHILLA	BAMUEVO	C/ AZUCAQUE	189,00	20	12E150	26,0	MONTE BAJO
74,00	63/49a	LOS ALJIBES	CHINCHILLA	BAMUEVO	C/ AZUCAQUE	424,00	21	12E150+8	39,0	ERIAL
75,00	63/9008	LOS ALJIBES	CHINCHILLA	BAMUEVO	C/ AZUCAQUE	5,00				
76,00	63/41a	LOS ALJIBES	CHINCHILLA	BAMUEVO	C/ AZUCAQUE	33,00				ARBOLADO
77,00	63/41a	LOS ALJIBES	CHINCHILLA	BAMUEVO	C/ AZUCAQUE	96,00				CEREA
78,00	63/50	LOS ALJIBES	CHINCHILLA	AGRICOLA	C/ AZUCAQUE	247,00	22	12E150	26,0	MONTE BAJO
79,00	63/41a	LOS ALJIBES	CHINCHILLA	BAMUEVO	C/ OBRAPIA, 5	38,00				MONTE BAJO
79,10			CHINCHILLA	TELEFONICA	C/ AZUCAQUE					
80,00	69/9007	LOS ALJIBES	CHINCHILLA	JUNTA DE COMUNIDADES		3,00				
81,00	69/1d	LOS ALJIBES	CHINCHILLA	BAMUEVO	C/ AZUCAQUE	153,00	23	12E150+8	39,0	CEREA
82,00	69/1d	CASA NUEVA	CHINCHILLA	EXCMO. AYUNTAMIENTO		5,00				
83,00	69/7a	CASA NUEVA	CHINCHILLA	JUAN MOROTE RODRIGUEZ	C/ DR. COLLADO PIÑA	306,00				CEREA
84,00	69/6b	LOS ALJIBES	CHINCHILLA	M. JOSEFA NUÑEZ-CORTES RUBIO	AVDA. ESTACION	466,00	24	12E150+4	32,0	CEREA
84,00	69/6b	LOS ALJIBES	CHINCHILLA	M. JOSEFA NUÑEZ-CORTES RUBIO	AVDA. ESTACION	466,00	25	12E120+4	30,0	CEREA
85,00	69/6c	LOS ALJIBES	CHINCHILLA	M. JOSEFA NUÑEZ-CORTES RUBIO	AVDA. ESTACION	1.388,00	26	11THK-5	20,0	CEREA



Junta de Comunidades de Castilla-La Mancha

ALBACETE · CIUDAD REAL · CUENCA · GUADALAJARA · TOLEDO

Se consideran beneficiarios a personas con minusvalías (unos 15 en la provincia de Albacete), que puedan montar su empresa o trabajar en su domicilio



La Tribuna

ALMANSA

Una docena de técnicos municipales se reunieron en el Centro de Empleo

Foro para el teletrabajo de discapacitados físicos

Una docena de técnicos municipales han mantenido una reunión recientemente en el Centro de Empleo de Almansa, con el objetivo prioritario de plantear la forma de aprovechamiento de los recursos de la sociedad, para incrementar el empleo de las personas que sufren algún tipo de discapacidad.

Luis BONETE PIQUERAS

"Teletrabajo, Flexibilidad y Desarrollo Local" ha sido el asunto de discusión abordado por los técnicos municipales en una reciente reunión mantenida en el Centro de Empleo de Almansa, reunión orientada fundamentalmente a plantear la manera de aprovechar los recursos existentes en aras de facilitar el trabajo a las personas que sufren discapacidades, situación que tienen una vital importancia para el desarrollo económico de la Unión Europea (UE).

La mencionada reunión ha venido promovida por COCEMFEFAMA, una federación provincial de Asociaciones de Discapacitados Físicos, creada por la unidad de asociaciones de la provincia de Albacete, conformada en estos momentos por dieciséis asociaciones (una organización independiente no gubernamental y sin ánimo de lucro).

La reunión se centró en el



Se pretende incrementar el empleo en las personas que sufren algún tipo de discapacidad.

Proyecto Europeo 1999 "Teletrabajo y Teleformación en la provincia de Albacete", entendiéndose que ante un mercado laboral en el que hay una saturación en el concepto de oferta demanda, la solución

está basada en crear nuevas demandas.

Y es que barajan cifras de ochenta millones de PCs sólo en negocios en el mundo, y más de la mitad de ellos con dispositivos de conexión a

redes.

También se explicó, que en este caso se consideran como beneficiarios a personas con minusvalías (unos 15 en la provincia de Albacete), que puedan montar su propia empresa o ser contratados trabajando en su domicilio, para lo que serán formados en conocimientos básicos de informática a distancia.

Mayor flexibilidad

A lo largo del encuentro de los técnicos almanseños, se tuvo en cuenta que, para las personas beneficiarias, existe una mayor flexibilidad, se producen menos desplazamientos físicos, existen mayores oportunidades de empleo y mejor adecuación de las mismas, mientras que para la organización, se produce una reducción de los costes económicos y una mayor productividad, y para la sociedad un menor tráfico de vehículos, más ingeniería social, mayor desarrollo económico y cooperación interregional.

Cuando un amigo se va

Luis BONETE PIQUERAS

Paco Pardo, secretario general de la Agrupación Socialista acaba de anunciar que se marcha. Aduce que no compensa la duplicidad de los cargos políticos y que el puesto le pertenece a la empresa privada. Con todos los respetos y en el mejor de los tonos diría a Paco Pardo que los argumentos no se los crea él mismo. Veamos, si remontamos a unos meses atrás de las municipales, el consejo que vemos contiene un dilema con Callado fuera del Ayuntamiento, buscando desesudadamente a Susan y a Paco Pardo, estandarte de la renovación apoyado por el sector antillado, como candidato a alcaldía por el PSOE. Paco dice entonces: "Si Callado regresa, no le haré sombra. Como todo lo que no se da, Callado volvió, y además de mano de Bono (recordar su de prensa en el Conforto Pardo, primer y gran error de lugar de dar portazo, se seducir por las promesas de palabras de Callado. Un alcalde que necesitaba urgentemente Paco y a Aurora en su lugar para disimular ante el electorado, la morralla que supuso llevar tras él a más de lo mismo y a los que había que atender a los tráfugas de ICAM". "No te preocupes -le dijo Callado a Pardo-, vas a ir de número dos, serás el referente del grupo municipal, portavoz, 1er Teniente alcalde, medio-liberado y más importante, serás mi sucesor, dentro de cuatro años, por lo". A Pardo, finalmente, le ocurrió lo que el refrán dice: la abuela Joaquina, sencillamente no le han dado nada de lo prometido, le han segado la hierba, le prometieron el y el moro y le han dejado el árabe. Y lo que más le molestaba, entre otras cosas, es que le hayan puesto delante un "nombrable", virtualmente socialista al que más de la agrupación del PSOE no puede ver ni en pintura. A mi juicio Paco hace bien en dar el portazo de la secretaría general y como a mí me gusta apostar fuerte, soy de los que creo que es más que seguro que termine la legislatura como concejal. Hay que tener medidas para aguantar carros y carretas, y luego, tener que salir a defender a Callado de las acusaciones vertidas por otros concejales que le llaman mentiroso. Lamento de verdad que Paco se marche. Es un hombre de pasado y con el que se puede hablar y razonar de cualquier cosa. Un espécimen raro en su buen carácter, en el político mundo de la política, la hora del adiós, de cosas le diría. Si de verdad tiene ambiciones, haría muy bien apartarse del peligro político que asume al andar de la mano con Callado y los mequetrefos y vidvidores de la política que diariamente pululan alrededor del alcalde.



Junta de Comunidades de
Castilla-La Mancha

UNIVERSIDAD DE CASTILLA-LA MANCHA

CURSO DE POSTGRADO
TECNICO ESPECIALISTA EN COOPERATIVAS

PLAZO DE PREINSCRIPCION: Se amplía hasta el 29 de octubre de 1999.

LUGAR: E.U. de Relaciones Laborales de Albacete. Pza de la Universidad, 1
02071 ALBACETE. Tel.: 967 59 92 00. Fax: 967 59 92 16

LUGAR DE CELEBRACION: E.U. de Relaciones Laborales. Campus de Albacete

DURACION: Tres meses

ORGANIZA: Departamento de Ciencia Jurídica.

DIRECTOR: Joaquín Aparicio. Catedrático de Derecho del Trabajo de la UCLM



► El Ministerio de Agricultura prevé un descenso del 21 por ciento en la cosecha de cereales en la campaña 1999/2000

La Tribuna de Albacete



► Las empresas crearán una norma de calidad propia para el forraje español

AGRICULTURA

Expectación ante la Sectorial de Agricultura que tendrá lugar el lunes

Batalla por los nuevos viñedos

La próxima reunión sectorial de Agricultura convocada para el próximo lunes en Madrid ha despertado gran expectación, fundamentalmente en el sector vitivinícola, ya que en dicho encuentro comunidades autónomas y Administración central intentarán consensuar el criterio de reparto de las nuevas superficies de viñedo.

Mientras que el titular del MAPA, Jesús Posada, declaraba ayer que no creía imposible el acuerdo, el consejero de Agricultura, Alejandro Alonso, adelantaba que la reunión será un batalla.

En este sentido existen posturas totalmente discrepantes ya que el Gobierno regional reivindica el 50% de los nuevos derechos de viñedos, apostando por el criterio de proporcionalidad y apoyado por las Cortes regionales, organizaciones agrarias y cooperativas, mientras que el MAPA quiere hacer la distribución atendiendo a otro tipo de criterios como superficies de viñedos acogidas a denominaciones de origen o a razones de mercado y de competitividad.

Asimismo el MAPA pretende distribuir nada más que el 20% de las 17.355 hectáreas de viñedo concedidas a España y que se pueden plantar a partir del primero de enero del 2000.



El MAPA tiene que repartir entre las comunidades autónomas las 17.355 nuevas hectáreas de viñedo concedidas a España por la UE.

AGROPECUARIA CASA DE LAS MONJAS, S.A.

PLANTA DE DESHIDRATADO DE FORRAJES

Pone al servicio de Agricultores y Ganaderos, la más avanzada tecnología del sector, tras la ampliación de sus instalaciones.

Compramos su cosecha de alfalfa, veza, para la próxima campaña, contratos oficiales

Planta sita en Ctra. Santa Ana - La Herrera, km. 2 - Teléfono: 967/58 02 40 Fabricante nº 102009

La producción regional disminuirá un 8%, porcentaje similar al descenso de superficie

Los cultivadores de remolacha cobrarán unas 7.500 pts/tm

LT

Los cultivadores de remolacha percibirán un precio base por su producto para la presente campaña de 8.297,67 pesetas por tonelada, mientras que la remolacha mixta A+B ascenderá a 7.537,66 pesetas por tonelada, según los datos facilitados por la Asociación Provincial Remolachera de Albacete.

Asimismo dicha organización recuerda que a diferencia de las campañas anteriores, tras la introducción del euro, no se realizará ya el cálculo "pro rata temporis", por lo que los precios indicados son definitivos.

En cuanto a las compensaciones por transporte y atendiendo a lo fijado en el Acuerdo Marco Interprofesional (AMI), se pagará 1.155 pesetas por tonelada para los trayectos entre 150 kilómetros hasta los 200 km y 1.320 pts/tm para los trayectos de más de 200 kilómetros.

Por último en cuanto a precios para agios y pulpa, la bonificación para los primeros será de 35 pts/tm de remolacha y el precio de la pulpa seca ascenderá a 16,81 pts/kg más IVA y para la pulpa fresca de 2,91 pts/kg+IVA. La compensación por pulpa será de 194 pts/tm de remolacha tipo entregada.

Producción regional

Por lo que respecta a la producción remolachera prevista en Castilla-La Mancha para esta campaña, la cosecha rondará las 575.000 toneladas en un superficie cultivada de 8.410 hectáreas, siendo Albacete la principal zona productora con 348.000 tm., lo que equivale al 60,5% del total. El resto de producciones correrán a cargo de Ciudad Real con 179.000 tm (31,2%) y finalmente Toledo con 48.000 tm (8,3%).



La producción prevista en Albacete ascenderá a unas 348.000 toneladas

En cuanto al destino de la remolacha y de acuerdo con las cuotas correspondientes a cada industria, Azucareras Reunidas de Jaén (ARJ) molturará en Linares un total de 325.000 toneladas (56%) y Ebro Agrícolas (Ciudad Real) 250.000 (43,4%).

Respecto a la campaña anterior en la que se recolectaron en Castilla-la Mancha 624.651 tm, la producción para este año se estima que descienda un 8% con unas 49.651 tm. menos.

Esta menor producción lleva aparejada una disminución en la superficie de cultivo respecto a la campaña anterior, ya que mientras este años se han cultivado 8.410 ha., el año pasado la superficie sembrada fue de 9.180 ha, lo que se traduce en un descenso de superficie de un 8,3%, un porcentaje similar al descenso de producción, evidenciándose una gran regularidad de rendimientos.

Plazo para las declaraciones de cultivo de olivar

LT

Ante la proximidad de la finalización del plazo que tienen los oleicultores para presentar su declaración de cultivo, la Consejería de Agricultura recuerda a todos los posibles beneficiarios que la fecha tope para cumplir con este trámite finaliza el próximo 30 de noviembre.

Estas declaraciones de cultivo, desglosada por términos municipales donde haya olivares de su explotación y que sustituye a todas las anteriormente presentadas, resulta

imprescindible para acogerse al régimen de ayudas a la producción de aceite de oliva en la campaña 1999/2000.

Los agricultores que sean miembros de una OPR deben presentar la declaración de cultivo en la propia organización. En el resto de los casos podrán presentar su declaración en la Consejería de Agricultura así como en determinadas entidades bancarias y cajas de ahorro y rurales.

Las declaraciones de cultivo deberán ir acompañadas de fotocopia del NIF o CIF del declarante.

UPA denuncia daños de hasta el 80% en la producción de miel por la sequía y el abejarruco

La Unión de Pequeños Agricultores y Ganaderos (UPA) ha denunciado en un comunicado, que la sequía y los abejarrucos causaron en los últimos meses daños que algunas zonas productoras han ascendido a un 80 por ciento de la obtención de miel y de las poblaciones de abejas.

Esta organización agraria señaló que las pérdidas por falta de lluvia afectan a comunidades autónomas como Andalucía, Extremadura y Castilla-La Mancha y que esta situación "se ha visto seriamente agravada por la presencia de importantes bandadas de abejarrucos", pájaros que se alimentan de abejas y otros insectos.

Dichas aves diezmaron la población de numerosos colmenares nacionales, "ante la impotencia de los apicultores que no pueden hacer frente a estos ataques debido a que se trata de una especie protegida", apuntaron las mismas fuentes.

UPA demandó la "urgente intervención del Ministerio de Agricultura", además de calificar de "desastrosa" la coordinación entre este departamento y las comunidades autónomas en la aplicación del Plan Nacional Apícola y exigió una "mayor transparencia e información" en el reparto de ayudas a la producción de miel.

En España existen 25.000 apicultores con casi dos millones de colmenas, de las que se recogen más de 30.000 toneladas de miel, según datos de UPA,

Por otra parte, esta organización constituyó ayer la Unión Sectorial Apícola, que ejercerá como "órgano de interrelación" entre la Administración central y los apicultores.

Integración de la Asociación Provincial de Apicultores

La constitución de la Unión Sectorial ya fue anunciada el pasado lunes por el secretario regional de la organización agraria, Cristóbal Torres, durante la firma del protocolo de integración de la Asociación Provincial de Apicultores de Albacete (ASAP) en la UPA.

Entre las propuestas que se prevé desarrollar el sindicato agrario en relación con el sector apícola se encuentran el promover negociaciones para que los apicultores sean considerados también ganaderos extensivos así como promover dentro de la Unión Europea la creación de una Organización Común de Mercado de la Miel.

PAKA PLAYA RECORDS PRODUCCIONES

BUSCA

CANTANTES- CANTAUTORES- CONJUNTOS MUSICALES.
EN TODAS LAS ESPECIALIDADES PARA PROMOCIONAR SUS TRABAJOS.
SI LO QUE QUIERES, ES HACER "BOLOS", TE BUSCAMOS LAS ACTUACIONES.
EMPRESAS: DISPONEMOS DE CUALQUIER ARTISTA, INCLUSO A NIVEL NACIONAL.

DELEGACION PARA CASTILLA-LA MANCHA
TELEFONOS: 967 31 03 62 Y 629 28 31 32.

ASPRONA

Precisa

Para su departamento de Administración
UN/A DIPLOMADO EN ECONOMICAS EMPRESARIALES O DIRECCION DE EMPRESAS E INFORMATICA

Incorporación inmediata.

Interesados dirigir curriculum a
C/ Arboleda, 61. Tfno.: 967 23 83 08
02006 Albacete, hasta el día 25-10-99

La UE decide disminuir en un 5% las subvenciones a la exportación

Rebaja en las ayudas para el vino de mesa

LT

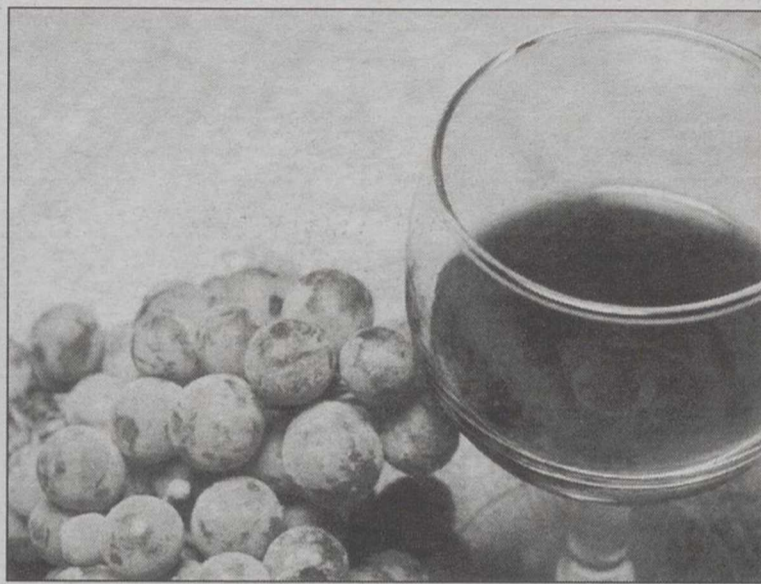

Los vinos blancos y tintos con destino a Africa, los principales afectados.

ya que en ocasiones ni siquiera revierte en el propio sector".

La rama industrial del sector vitivinícola demandó en su momento a la UE que estableciera un cupo fijo anual de tres millones de hectolitros apoyado con una ficha financiera de 50 millones de euros, además, sólo España utiliza dos millones de hectolitros con restitución, seguido por Italia, Portugal y Francia.

Por otro lado, los productores y exportadores de vinos de mesa reclamaron la defensa de estas ayudas a la exportación a países terceros, "tal y como se recoge en el reglamento de la Organización Común de Mercado (OCM) del vino, al menos hasta el 2006", sobre todo de cara a la celebración de la próxima reunión de la Organización

Mundial de Comercio (OMC) que tendrá lugar en Seattle (EEUU).

En este sentido, denunciaron la postura "hipócrita de Estados Unidos" que aboga por la erradicación de las subvenciones a la exportación de las empresas relacionadas con el sector agrario, cuando las empresas norteamericanas que venden en el exterior "reciben verdaderas vacaciones fiscales por parte de su Gobierno".

Dieron a conocer que para ser competitivos en algunos mercados terceros como los asiáticos o africanos "tienen que existir estas subvenciones", ya que el sector vitivinícola argentino, que no está regulado tiene menos costes sociales, por lo que produce a precios inferiores.

tercera sesión de la Mesa de Ganado Nacional de Talavera

Una nueva subida en los precios de los corderos

LT

Los corderos de todos los años, pero fundamentalmente los más pequeños, tuvieron una nueva subida de sus cotizaciones en la tercera sesión de octubre del Mercado Nacional de Ganado de Talavera de la Reina.

En ganado ovino, las ovejas merina y merina de vida continuaron a las 10.000 y 10.000 pesetas, respectivamente, mientras los machos reproductores talaverano y manchego situaron en 22.000 y 24.000 pesetas, y las ovejas talaverana de abasto finalizaron a 10.000 y 40 pesetas kilo vivo.

Los corderos de 7 a 11 kg. subieron 20 pts. en kilogramo y se situaron en 840 pts/kg.

vivo, los de 11 a 15 kg. también incrementaron su precio hasta 685 pts/kg. vivo, los de 23 a 25,4 kg. subieron hasta 510 pts/kilo vivo y los de más de 34 kg. finalizaron la sesión a 400 pts.

Respecto al ganado vacuno, en abasto subió la ternera cruzada, situándose la de 400 a 450 kilos en 310 pesetas kilo vivo y la de más de 500 kilos en 285 pesetas kilo vivo, al tiempo que el añojo del país se situó en 245 pesetas kilo vivo, las vacas charolaise y limusine acabaron a 140 pesetas kilo vivo y el toro del país lo hizo a 85 pesetas kilo vivo.

En bovino de vida, el ternero cruzado de 1 a 3 semanas se mantuvo a 28.000 pesetas el macho y 26.000 la hembra,

la novilla frisona próxima al primer parto se situó en 225.000 pesetas y la vaca frisona de segundo, tercero y cuarto parto terminaron la jornada a 130.000 pesetas.

En cuanto al caprino, el cabrito lechal de 7 a 10 kg. cotizó a 875 pts/kg vivo, la cabra de abasto finalizó a 50 pesetas kilo vivo, la cabra con cría de varias razas se mantuvo a 10.000 pts. y el macho reproductor de varias razas siguió a 12.000 pesetas.

La mesa de precios del Mercado de Ganado de Talavera propone en el conjunto de los nueve mercados representativos de España los precios de corderos y vacuno de carne para la obtención del precio comunitario en Bruselas.

CEREALES SALTO, S.A. - CEREALES SALTO, S.A. - CEREALES SALTO, S.A. - CEREALES SALTO, S.A.



SEMILLAS
ABONOS
SECADEROS

DESHIDRATADORA - FORRAJES
AL SERVICIO DE LA AGRICULTURA Y GANADERIA

Información: Ctra. de Las Peñas, 37 ALBACETE
Teléfono: 22 48 54

CEREALES SALTO, S.A. - CEREALES SALTO, S.A. - CEREALES SALTO, S.A. - CEREALES SALTO, S.A.

La Lonja Agropecuaria para La Mancha informa

PRECIOS INDICATIVOS Semana 42 (21-Octubre-99)

OVINO	Ptas./Kg.	Diferencia
Corderos de 10,5 a 15 Kg.	725-735	+15
Corderos de 15,1 a 19 Kg.	610-620	+15
Corderos de 19,1 a 23 Kg.	555-565	+10
Corderos de 23,1 a 25,4 Kg.	520-530	+10
Corderos de 25,5 a 28 Kg. (CORDERO I)	505-515	+10
Corderos de 28,1 a 34 Kg. (CORDERO II)	465-475	+10
Corderos de más de 34 Kg.	430-440	+10
Oveja Extra	75	+15
Oveja Primera	65	+15
Oveja Segunda	40	+5
Industrial	35	+5
Lana	20/30	=

LECHE	Ptas./Kg.	Diferencia
CON ORDEÑO MECANICO Y TANQUE DE FRIO. PARA OCTUBRE		
De oveja con D.O. (ptas/gdo.)	19,50-20,50	
Resto leche de oveja (ptas/gdo.)	18,25-19,25	
De cabra (ptas/gdo.)	14,75-15,75	
Por extracto seco útil (E.S.U.= grasa+proteína) pts/ud.	10,80-11,30	

CEREALES	Ptas./Kg.	Diferencia
Cebadas para cervecera (Maltería)	22,25-22,50	+0,25
Cebadas-pienso de más de 62 Kg./hl	20,75-21,00	+0,25
Cebadas-pienso de menos de 62 Kg./hl	19,75-20,00	+0,25
Trigos duros	25,00	=
Trigos blandos		
De fuerza	27,00	=
Extensibles:		
Chamorro y Aragón	25,00-23,50	=
Alcalá	25,50	=
Panificables	22,50	=
Forrajeros (Tipo Pané)	21,00	=
Avena	20,00	=
Centeno	19,25	=
Triticales	20,25	=
Maíz secadero	23,15	-0,10

LEGUMINOSAS Y OLEAGINOSAS	Ptas./Kg.	Diferencia
Yeros (20% máximo impurezas)	21,00	=
Veza grano (20% máximo impurezas)	34,00-35,00	=
Pipa de Girasol (9,2,44)	34,00	=
Heno de alfalfa (20-22% Hdad. paca grande)	18,00-19,00	=

PORCINO	Ptas./Kg.	Diferencia
Selecto	140	-10
Normal	135	-10
Graso	130	-10
Cerdas desvieje	85	-5
Lechón de 20 Kg. (pesetas/unidad)	4,000	+500

CONEJOS	Ptas./Kg.	Diferencia
Conejo joven de 1,800 a 2,200 Kg.	335-345	+10
Conejo desvieje	60	=

NUEVA BASE DE DATOS

NUEVOS NUMEROS DEL
CONTESTADOR AUTOMÁTICO
LONJA DE ALBACETE
906-42 99 46

OTROS SERVICIOS 906-42 99 42

(Coste de la llamada: 129 pts/min. en noches y festivos y 136 ó 155 a otras horas.)

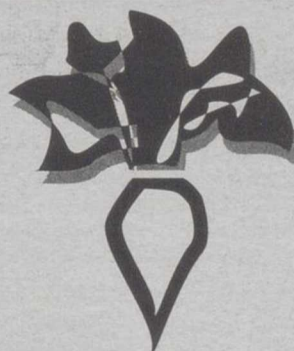

Asociación Provincial
REMOLACHERA
DE ALBACETE

CAMPAÑA 99/2000

Número de toneladas recibidas al día 21-10-99

Tm. líquidas Descuento Riqueza

FABRICA DE LINARES			
FABRICA DE CIUDAD REAL	19.285	11,60%	16,67°

El ministro de Agricultura, optimista respecto a la próxima sectorial del lunes

“No es imposible el acuerdo en el reparto de nuevos viñedos”

LT

El ministro de Agricultura, Pesca y Alimentación, Jesús Posada, afirmó ayer, respecto a los criterios de distribución de las nuevas hectáreas de viñedo, que “no veo imposible llegar a un acuerdo” en la Conferencia Sectorial de Agricultura que se celebrará el próximo lunes, día 25 en Madrid.

Posada, quien inauguró ayer el II Congreso Científico Internacional “El Vino ante el Siglo XXI: Aspectos de Mercado y de Salud”, organizada por la Fundación para la Investigación del Vino y la Nutrición (FIVIN), aseguró, en declaraciones a los periodistas, que “intentaremos llegar a un acuerdo, ya que hay buena voluntad por parte de todos los consejeros de agricultura de las distintas comunidades autónomas para que esto así sea”.

No obstante, el titular del MAPA reconoció la urgencia por “repartir ese 20 por ciento de las 17.355 hectáreas de viñedo concedidas a España por la Unión Europea y que se pueden plantar a partir del 1 de enero del 2000” y por sentar las bases de reparto.

Posada mostró su intención de “llegar a una solución, pero hay que tener en cuenta muchos aspectos a la hora de proceder con la distribución de las nuevas hectáreas de viñedo” y recaló que “hay que considerar el mandato del Congreso de los Diputados que fijaba que la adjudicación había que hacerla en colaboración con las comunidades autónomas y atendiendo a criterios de proporcionalidad”.

Asimismo explicó que para distribuir el restante 80 por ciento de viñedo puede ser “incluso la Unión Europea la que fije los criterios a través de un reglamento”.

El II Congreso Científico Internacional Vino y Salud se celebra en Madrid y se clausura hoy.



El ministro de Agricultura, Jesús Posada, durante el II Congreso Científico Internacional sobre el vino.

UCAMAN pide que las cooperativas lideren el Plan de Reestructuración del Viñedo

LT

El responsable técnico del sector vitivinícola de la Unión de Cooperativas Agrarias de Castilla-La Mancha (UCAMAN), Angel Lara, cree que las cooperativas deben jugar un papel fundamental en los planes de reestructuración del viñedo que se llevarán a cabo a partir de agosto del 2000.

Lara considera que la reestructuración varietal del viñedo ha de hacerse mediante planes colectivos que afecten al mayor número posible de hectáreas y de ahí la importancia que tiene el que las cooperativas encabecen la aplicación de esta medida.

Angel Lara indicó que este asunto será abordado en las jornadas que sobre la nueva OCM del Vino ha organizado UCAMAN y que se celebrarán los próximos 22 y 23 de octubre en Alcázar de San Juan (Ciudad Real).

Las jornadas, que contarán con la partici-

pación de altos cargos del Ministerio de Agricultura, la Consejería de Agricultura y la Unión Europea, entre otros, están dirigidas a técnicos y rectores de cooperativas agrarias de la Región, para concienciarles de lo importante que es empezar a trabajar en los proyectos de reestructuración y que, cuando llegue el 1 de agosto del 2000, todo esté dispuesto para solicitar su aplicación.

Desde UCAMAN se han pedido ayudas específicas para que las cooperativas gestionen estos proyectos y contraten a técnicos para asesorar a los agricultores.

Asimismo, esta organización quiere que el plazo para acometer la reestructuración del viñedo en España sea lo suficientemente amplio (no inferior a ocho años) para superar las dificultades que se puedan presentar, entre las que está la falta de materia prima, principalmente plantas de vivero para sustituir el viñedo viejo por variedades mejorantes.

COAG, partidaria de una fórmula mixta para el reparto de las nuevas plantaciones de viñedo

El responsable del sector vitivinícola de la Coordinadora de Organizaciones de Agricultores y Ganaderos (COAG), Félix Báguena, declaró que las 17.355 hectáreas de nuevas plantaciones de viñedo concedidas a España por la Comisión Europea “son un regalo envenenado” para el sector.

Báguena, quien hizo esas declaraciones en el marco del Foro “El Vino ante el Siglo XXI”, justificó su declaración porque esta concesión es “creando una guerra en el sector vitivinícola”.

Señaló, respecto a la polémica sobre las distintas fórmulas de reparto de viñedo que está despertando entre distintas comunidades autónomas, denominaciones de origen, que tanto los que piden el reparto en función de las hectáreas como los que lo solicitan según la mayor demanda que oferta del vino en su región “tienen razón”.

Defendió las tesis de quienes solicitan la distribución según la extensión de viñedo cultivada, como por ejemplo Castilla-La Mancha, ya que la Comisión concedió a España esas 17.355 hectáreas por superficie total de viñas, que se contradice con uno de los reglamentos desarrollados por la Comisión”.

Recordó que este “reglamento comunitario aboga por que se arbitren una serie de nuevas plantaciones, pero para aquellas zonas donde haya una demanda que oferta” y también les concede su parte “razón a la hora de solicitar esas hectáreas de viñedo”.

Báguena explicó que es claro que “hay que buscar fórmulas correctoras y aplicar una fórmula mixta que tenga en cuenta la superficie y el mercado de los vinos, y así quizá se podría llegar a un acuerdo sin la necesidad de acudir a un posible reglamento que desarrollen la Comisión”.

AGRICULTOR

- CONSERVAR LA HUMEDAD DEL TERRENO ES FUNDAMENTAL PARA LOGRAR BUENA NASCENCIA.
- NO LABRE PARA MATAR LA HIERBA, APLIQUE ROUNDUP PRESIEMBRA
- APLICANDO ROUNDUP PRESIEMBRA, AHORRARA COMBUSTIBLE, MAQUINARIA, TRABAJO Y TIEMPO.
- ROUNDUP PRESIEMBRA ES LA SOLUCION MAS ECONOMICA POR HA. (Concentración exclusiva, que permite utilizar dosis bajas).

Roundup® Presiembra™
ÚNICO EN EFICACIA
MÍNIMO COSTE POR HA.



Estamos a su disposición en:
MONSANTO, Delegación Centro Tfno. 609 14 50 04

DISTRIBUIDOR EN ALBACETE:
CITAL TFNO. 967 21 53 50
Pol. Campollano, Avda. 1ª n° 18 Albacete



CLUB GIMNASIO ATHENEA

EXCLUSIVAMENTE FEMENINO

GIMNASIA DE MANTENIMIENTO - GIM - JAZZ - AEROBIC - PESAS Y APARATOS
DE FORTALECIMIENTO MUSCULAR - BODY BUILDING - GIMNASIA PRE Y
POST-PARTO - SAUNA - MASAJE - BELLEZA - RAYOS UVA
Concepción, 14 * Teléfonos: 21 71 39 21 62 20 - ALBACETE

ORACION AL ESPIRITU SANTO

Espíritu Santo, Tú que me aclaras todo, me iluminas todos los caminos, para que yo alcance mi ideal. Tú que me das el don divino de perdonar y olvidar el mal que me hacen y que en todos los instantes de mi vida estás conmigo, yo quiero en este corto diálogo agradecerte por todo y confirmar que nunca quiero separarme de Ti, por mayor que sea la ilusión material, deseo estar contigo y todos mis seres queridos, en la gloria perpetua. Gracias por tu misericordia para conmigo y los míos.
(La persona deberá rezar la oración durante tres días seguidos sin decir el pedido: dentro de los tres días será alcanzada la gracia por muy difícil que sea). (Publicar en cuanto se haya recibido la gracia)

SI A
TU INSTALACION
YA LE TOCA...



**LLAMA AL
SERVICIO OFICIAL
DE REPSOL BUTANO
PARA UNA REVISION*
CON TODAS
LAS GARANTIAS.**

Si tienes que hacer la revisión de tu instalación de gas butano, si quieres contar con el mejor servicio y todas las garantías, llama al **Servicio Oficial Repsol Butano**.

Atenderán tu llamada profesionales especializados que llevarán a tu hogar la calidad de un servicio único y la tranquilidad de la garantía Repsol Butano.

Llámanos al teléfono **901 100 100**

Repsol Butano. Lo mejor para tu hogar.

Algunos Consejos Repsol Butano:

Asegure la ventilación en las habitaciones donde estén funcionando los aparatos de gas.



Vigile que el tubo flexible no esté en contacto con las paredes del horno.

Revise periódicamente los elementos y aparatos de su instalación.



Cierre el regulador de la bombona y los mandos de los aparatos cuando no estén en uso.



* LA LEY ESTABLECE UNA REVISION OBLIGATORIA CADA 5 AÑOS.

P A G I N A AGROPECUARIA



RIG S.L.
AGRO - RIEGOS GARCIA S.L.

- *PIVOTS
- *COBERTURA TOTAL
- *RIEGO POR GOTEO
- *AUTOMATISMOS

PROYECTOS Y MEDICIONES
*SEGUROS AGRARIOS
*TRAMITACION SUBVENCIONES



URALITA
PIVOT LINDSAY
TUBERIA URAPLAST



INABONOS, S.A.
ABONOS ESPECIALES PARA
FERTIRRIGACION DE VIÑA Y
OLIVAR, CON ASESORAMIENTO TECNICO

Plaza Isabel II, 1º Puerta, 8
02005 ALBACETE

TELF. (967) 21 85 09
FAX (967) 21 56 13



**APLICACIONES AGROQUIMICOS
MANUEL ANDRES**

Aplicaciones con UNIMOG de abonos sólidos.
Aplicación con cañón de insecticida contra la
procesionaria de los pinos

C/ Marqués de Villoros, 40. Tlfno.: 967 50 34 35 y 606 93 87 57

agrózel

DISTRIBUIDOR: **ZENECA Agro**



IMPACT-R
contra **OIDIO** y **CERCOSPORA** Y **ROYA**

Políg.Ind. Campollano, calle B núm. 1 Tel: 967 21 55 57 ALBACETE



AGROTRAC S.A.L.



SERVICIO OFICIAL
**DEUTZ
FAHR**

CTRA. DE BARRAX, KM. 1 - Teléfonos: 22 21 50/54/58
ALBACETE Teléfono Taller: 23 29 22 Fax: 50 26 04

**TRACTORES Y COSECHADORAS
CON TECNOLOGIA ALEMANA**



Albacete Agrícola

- Agroquímicos
- Maquinaria Agrícola
- Zoosanitarios
- Repuestos

Taller Mecánico: Avda. Ramón Menéndez Pidal, 56. Telf. 21 13 45
Almacén y Taller: Pol. Campollano C/E, 17. Telf 21 03 83

SERAVISA

DISTRIBUIDORES DE:

- AGROQUIMICOS
- SEMILLAS
- ABONOS LIQUIDOS



EMPRESA de SERVICIOS:
TRATAMIENTOS
AGRICOLAS
MAQUINAS
de SIEMBRA y
RECOLECCION

Avda. Reyes Católicos, 126 - Telf. 14 44 21 - Fax 14 53 10
Apdo. 155 - 02600 VILLARROBLEDO

JEDISAN

REPARACION Y VENTA DE BOMBAS
* Distribución y Servicio Técnico de:

D Ingersoll-Dresser Pumps
- Worthington - PLEUGER

REPARACION DE PRIMERAS MARCAS EN 24 HORAS
TRABAJOS GARANTIZADOS

AVDA. O. Nº 22 - TELEFONO: 967 21 73 81 - FAX: 967 24 57 14
P.I. CAMPOLLANO - 02080 ALBACETE - APDO. CORREOS 5149



ALBAVERDE

- INSECTICIDAS
- FUNGICIDAS
- HERBICIDAS
- ABONOS FOLIARES
- SEMILLAS DE CESPED
- SEMILLAS DE PRADERA
- SEMILLAS HORTICOLAS
- PIENSOS PARA PERROS

Capitán Cortés, 65 (Circunvalación). Tlf. 50 32 50 ALBACETE



FORESTALES AUTÓCTONAS, S.L.
Reforestación y Medio Ambiente

CARRETERA DE MAHORA
KM, 32. APARTADO DE
CORREOS 85. ALBACETE
TELEFONO Y FAX:
967-21 70 49

RIEGO POR GOTEO
PROYECTOS E INSTALACIONES
NUEVAS TECNICAS DE RIEGO

La Tribuna
de Albacete

Se plantea posponer la normativa hasta el 2003, cuando estaba previsto para el próximo año

La UE retrasa el etiquetado obligatorio para el vacuno

César LUMBRERAS

La Comisión Europea ha presentado una propuesta para retrasar la implantación, en la UE, de un etiquetado obligatorio estricto para la carne de vacuno.

En principio, estaba previsto que se aplicase a partir del 1 de enero del año 2000; sin embargo, ahora plantea que las nuevas normas, más rigurosas, entren plenamente en vigor a partir del 1 de enero del 2003.

No obstante, el nuevo sistema se pondría en marcha en dos fases, de forma que el régimen actual (que es voluntario) de identificación del ganado vacuno sólo se prorrogaría hasta el 1 de enero del 2001.

A partir de esa fecha ya sería obligatorio incluir en la etiqueta los datos relativos al matadero en el que ha sido sacrificado el animal y a la sala de despiece.

En la segunda fase, a partir del 2003, habría que incluir todos los demás, desde el nacimiento del animal hasta su llegada ante el consumidor final.

En concreto, el etiquetado previsto durante la primera etapa, a partir del 1 de enero del 2001, debería recoger al menos las siguientes indicaciones:

Número de referencia o código que establezca la relación entre la carne y el animal; número de autorización del matadero y región, Estado miembro o país tercero donde se encuentra el matadero; número de autorización y región o Estado miembro de la sala de despiece; categoría del animal del que procede la carne; período de maduración mínima ideal de la carne.

La Comisión propone que estas disposiciones entren en vigor un mes después de la adopción del reglamento por parte de los Quince.

Posteriormente, según el proyecto presentado por la

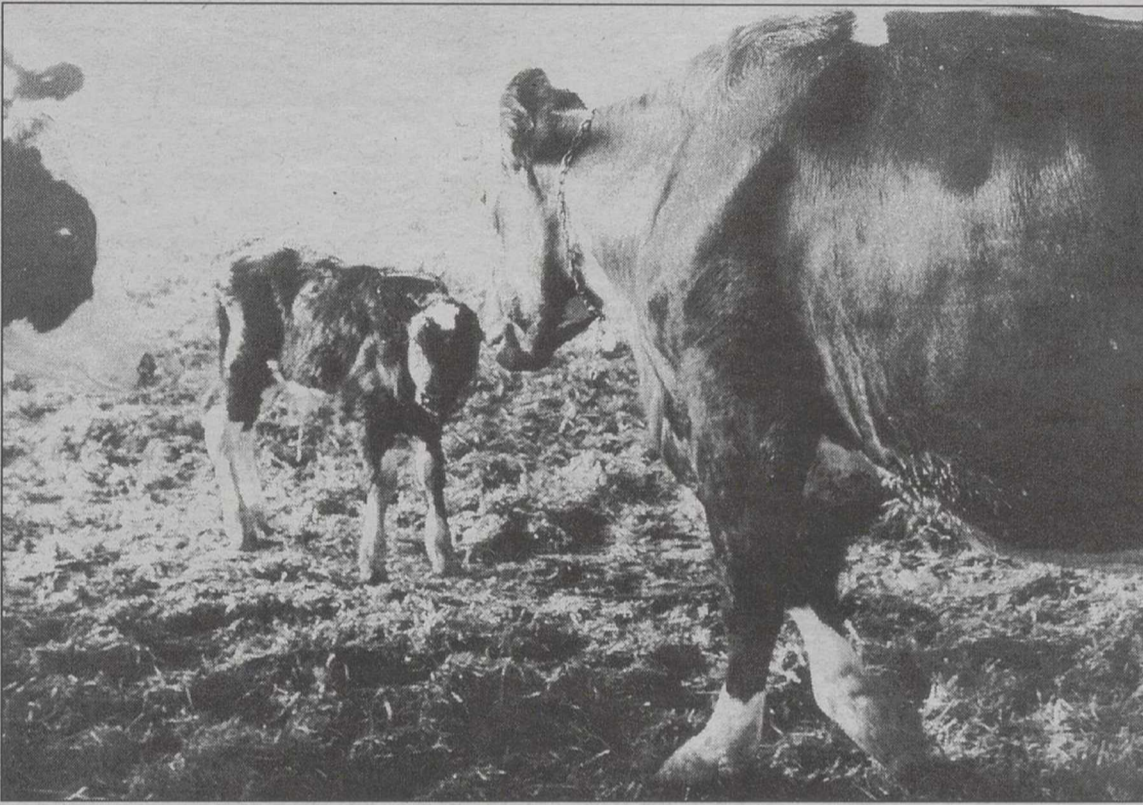

En España ya funciona un sistema de identificación voluntario como el programa CLARA.

Comisión, los sistemas de registro que garanticen una completa trazabilidad de la carne deberían estar operativos a partir del 1 de enero del 2003.

Indicaciones en la etiqueta

Desde esa fecha tendrían que figurar las siguientes indicaciones en la etiqueta: Estado miembro, región, explotación o país tercero de nacimiento del animal; todos los Estados miembros, regiones, explotaciones o países terceros donde ha tenido lugar el engorde; Estado miembro, región, matadero o país tercero en el que ha tenido lugar el sacrificio y el despiece.

No obstante, con el fin de simplificar, se admitirían menciones más simples, tales como: origen CE; origen varios Estados miembros de la CE; origen no CE.

La propuesta prevé, por último que los operadores y las organizaciones que produzcan carne troceada y residuos de carne tendrían que poner en la etiqueta, al menos, los Estados miembros, regiones, salas de despiece o países terceros donde se ha producido la carne.

Según la Comisión Europea, las nuevas exigencias en materia de etiquetado obligatorio de la carne de vacuno deben adoptarse por medio del procedimiento denominado de "codecisión", en el que intervienen el Consejo de Ministros de la UE y el Parlamento Europeo.

Este procedimiento es largo y, por ello, Bruselas ha propuesto ahora actuar en dos etapas.

Hay que insistir en que se trata, de momento, de una propuesta de la Comisión Europea. En caso de que los Quince

aceptasen ese aplazamiento, se prorrogaría el régimen actual hasta el 1 de enero del 2001, fecha en la que entraría en vigor la primera fase del nuevo sistema. Es decir, que durante un año más se aplicaría el sistema voluntario de identificación, que ofrece a los Estados miembros la posibilidad de que dentro de su territorio sea obligatorio.

Sin embargo, sólo Francia y Finlandia han establecido esa obligatoriedad.

En España, a pesar de que este sistema de identificación es voluntario, hay grupos de operadores que aplican un método de trazabilidad desde la explotación de nacimiento del animal hasta el punto de venta.

Es el caso del programa CLARA (Carne Libre de Aditivos, Regulada y Avalada), que agrupa a ganaderos e industriales del sector.

Reunión clave

C.L.

El próximo lunes día 25 tendrá lugar una reunión extraordinaria de la Conferencia Sectorial de Agricultura.

El objetivo de este encuentro es, a ser posible, conseguir un acuerdo global sobre los repartos de las primas en el sector de vacuno de carne, el incremento de la cuota de producción láctea y de las nuevas plantaciones de viñedo.

No obstante, si las cosas se ponen muy complicadas, los responsables del MAPA se darían por satisfechos con lograr un acuerdo sobre el sector del vacuno de carne y sobre el reparto del 20% de las nuevas plantaciones de viñedo, que son los dos temas en los que hay más prisa.

En el caso del vacuno, las prisas vienen dadas por el hecho de que el nuevo período, a efectos del cómputo de las mismas, comienza el 1 de enero.

Otro tanto sucede en el caso del viñedo, ya que el 20% de las más de 17.000 hectáreas que se adjudicaron a España también deberían estar operativas a partir de esa fecha.

Para el reparto del 80% restante los responsables del MAPA prefieren esperar un poco ya que la Comisión Europea tiene previsto aprobar y publicar nuevos reglamentos, en los que se establecerían algunos criterios de reparto, durante los próximos meses.

En el reparto de las nuevas plantaciones de viñedo no se va a utilizar un criterio estricto de proporcionalidad. Si se aplicase el mismo, Castilla-La Mancha recibiría la mitad de las más de 17.000 hectáreas. Desde el Gobierno de Toledo se ha defendido, y se sigue haciéndolo, esta forma de distribución. Sin embargo, desde el MAPA se ha optado por combinar el criterio de proporcionalidad en función de la extensión de viñedo con otros relacionados con la calidad y Denominaciones de Origen. El resultado podría ser que Castilla-La Mancha recibiría en torno a un 35% de las nuevas superficies. En La Rioja y la Ribera del Duero obtendrían algo más de lo que les correspondería sobre la base de una distribución proporcional a la superficie actual. Se trata de un asunto complicado y con gran trascendencia política en el que Bono se juega mucho.

SU CAMPO
CUENTA CON
LAS MEJORES
AYUDAS

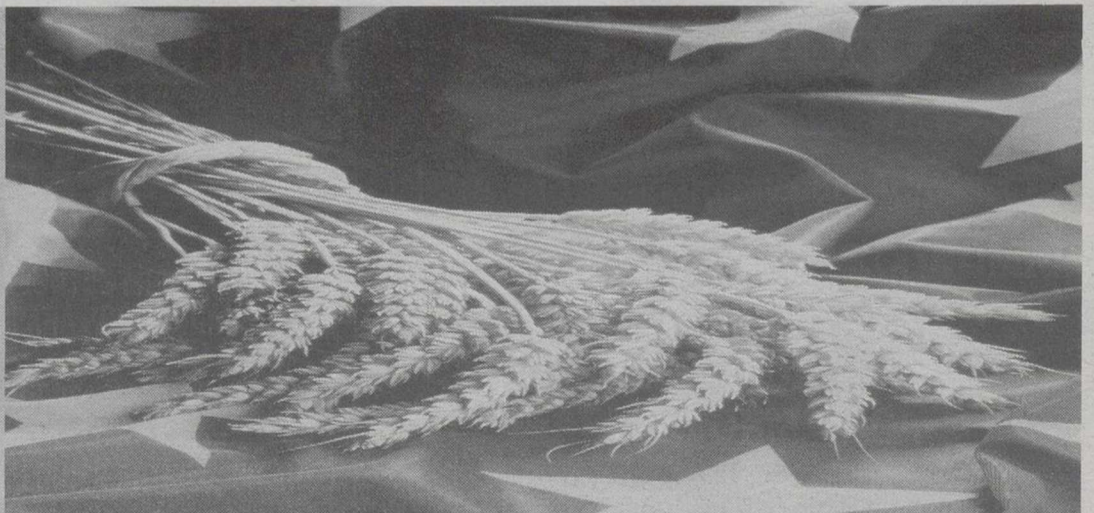

EUROINFORMACIÓN AYUDAS AGRARIAS

Información completa y gratuita de las ayudas que existen para el sector agrario (agrícola, ganadero, forestal, etc.) procedentes de la Unión Europea, del Estado Español y de las Comunidades Autónomas.

Infórmese en cualquier oficina de la red BCH o en el 902 24 24 24



Se pretende diferenciar con una normativa el forraje deshidratado del secado en el campo

Los productores de forrajes buscan autorregular la calidad

LT

La junta directiva de la Asociación Interprofesional de Forrajes Españoles (AIFE), ha acordado iniciar los trámites necesarios para crear una norma de calidad que regule el proceso de producción y transformación del forraje en el Estado.

La medida consiste en fijar las condiciones en las que debe trabajar el sector para garantizar así la calidad de los productos que llegan a los consumidores: fábricas de piensos, ganaderos.

Otro de los objetivos de esta decisión, la primera que se adopta por un organismo similar en Europa, es la defensa del sistema de producción y transformación españoles al tiempo que se pretende diferenciar el forraje deshidratado del secado en el campo.

Unificar el método de trabajo entre las distintas empresas, permitirá, a juicio de la asociación, facilitar a las empresas la obtención más adelante de las normas ISO de calidad. Para ello la asociación cuenta con la fuerza de la extensión de norma que permite aplicar sanciones a aquellos productores o empresarios que no cumplan con los acuerdos adoptados.

Estas normas -añade la asociación- ofrecerán un lenguaje común entre las partes y equilibran su situación ante las transacciones comerciales. Disponer de un sector normalizado ofrece importantes ven-

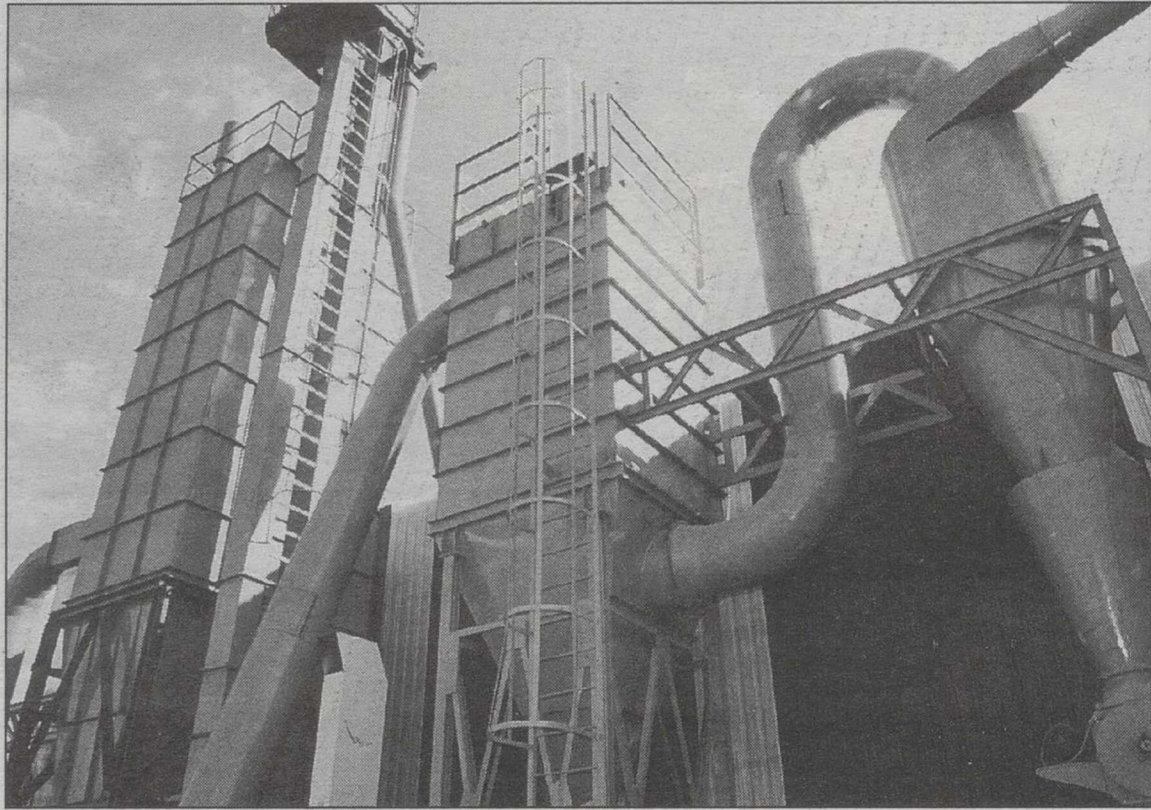

El sector pretende conseguir la norma ISO de calidad.

tajas para cada uno de los agentes implicados ya que se tratará de un documento consensuado entre los interesados: fabricantes, administraciones, consumidores, centros de investigación y laboratorios, asociaciones, etc...

Ventaja para los fabricantes

Para los fabricantes, la normalización supondrá racionalizar las variedades y tipos de productos, disminuir el volumen de existencias en almacén

y los costes de producción, lo que supondrá mejorar la gestión, además de agilizar la comercialización y exportación de forraje.

Las normas establecidas permitirán a los consumidores conocer en todo momento los índices de calidad y seguridad de los productos, lo que les facilitará la comparación entre las distintas ofertas.

Finalmente la aplicación de estas normas contribuirán a simplificar la elaboración de textos legales por la Adminis-

tración, la redacción de políticas de calidad, medioambientales o de seguridad, al tiempo que ayudará al desarrollo económico y agilizará el comercio.

Este proceso según explica la AIFE se relanzará en el seno de un Comité Técnico de Normalización, quien trazará un proyecto de norma que deberá ser consensuado entre las partes implicadas. Una vez decidido el texto definitivo, éste se publicará en el Boletín Oficial del Estado y se dará a conocer a través de AENOR.

La producción de cereales bajará un 21% en la campaña 99/2000

LT

El Ministerio de Agricultura sitúa la cosecha nacional de cereales otoño-invierno 1999/2000 en 13,17 millones de toneladas, lo que supone una caída del 21% en relación con la producción de la pasada campaña, como consecuencia de la sequía.

En su último avance de superficies y producciones agrícolas elaborado por este Departamento, Agricultura revisó ligeramente al alza su previsión anterior de la cosecha nacional, que cifró en 12,81 millones de toneladas.

El informe destaca que la producción nacional de cebada alcanza 7,43 millones de toneladas, un 32% menos que en la campaña anterior.

Respecto al trigo, la cosecha descende a 4,97 millones de toneladas, un 7% por debajo

de la obtenida en la anterior, debido, sobre todo, a un recorte de la producción del duro, que pasa de 1,29 millones de toneladas en 1998 a 634.100 tm. en 1999.

La producción de trigo blando, sin embargo, experimenta un repunte del 7% tras alcanzar 4,33 millones de tm. (4,05 millones de toneladas en la campaña 1998/99), debido al crecimiento de la cosecha de Castilla y León en un 49%.

El MAPA estima, además, que la cosecha de avena se sitúa en 525.000 toneladas, un 25% inferior a la conseguida en 1998, y la de centeno, con 219.000 toneladas, registra una caída del 6% frente a la del año anterior.

El maíz registra un descenso del 18% respecto a la registrada en la campaña 1998/99, al pasar de 4,26 millones de toneladas a 3,50.



La producción nacional de cebada caerá un 32%.

Apoyo total de las Cortes a la Junta en el reparto de nuevas superficies de viñedo

El pleno de las Cortes de Castilla-La Mancha mostró ayer su respaldo a la Junta de Comunidades en su reivindicación de que se aplique el criterio de proporcionalidad en la distribución de las nuevas superficies de viñedo y de los incrementos productivos en los sectores vacuno de leche y carne.

Así se aprobó por unanimidad en el pleno celebrado en la Cámara regional, atendiendo a las Proposiciones No de Ley presentadas de forma conjunta por el PSOE y el PP relativas a la distribución de los aumentos productivos derivados de la Agenda 2000 y las reformas de la Política Agraria Comunitaria (PAC).

Ambos partidos políticos coincidieron en defender que, aplicando el criterio de proporcionalidad, la distribución de las nuevas superficies de viñedo permita a Castilla-La Mancha obtener la mitad de las 17.355 hectáreas de nuevas plantaciones que se van a repartir, ya que cuenta con el 50% del viñedo de España.

Respecto al sector vacuno de carne, entienden que la distribución de los incrementos productivos debe propiciar a la región entre 9.000 y 10.000 nuevos derechos a primas de vacuno de carne, dado que actualmente Castilla-La Mancha está percibiendo el 9% del número de animales con derecho a prima en España.

Por su parte, para el sector lácteo, quieren entre 15.000 y 17.000 toneladas de la nueva cuota lechera asignada a nuestro país, ya que actualmente la comunidad autónoma tiene una cuota de más de 164.000 toneladas que supone más del 3% sobre el total de España.

Durante el debate parlamentario, la diputada popular Carmen Riobos, que actúa como portavoz de su Grupo, resaltó el apoyo de su partido a las demandas de la Junta de Comunidades, pero le reclamó que haya desaprovechado muchos años para convertir el sector vitivinícola en un "verdadero motor de desarrollo".

Apoyo del PP

Asimismo, reiteró que las nuevas superficies de viñedo y los incrementos productivos conseguidos se deben a las "magníficas" negociaciones realizadas por la ex ministra de Agricultura, Loyola de Palacio, en Bruselas.

La diputada popular instó a Alonso que en la Conferencia Sectorial del próximo día 25 consiga el "mejor reparto posible", buscando los apoyos necesarios en el resto de autonomías, a lo que Alonso contestó que se librará una "batalla" en la que espera obtener buenos resultados, pero recordó que la responsabilidad última será del Gobierno central que es quien decide el reparto.

Oreja cree que en la actualidad "casi nadie paga" el impuesto revolucionario y que "la etapa de ETA ha acabado", aunque no pueda fijarse una fecha exacta



La Tribuna

NACIONAL

Ni al Gobierno ni al PNV les consta la ruptura de la tregua

Los contactos con ETA, 'congelados'

El Gobierno desmintió ayer haber recibido una comunicación de ETA en la que le anuncia que la tregua se pueda romper, mientras que el PNV restó también credibilidad a esa información y su portavoz Iñaki Anasagasti, dijo que la situación es "de tregua técnica; de tregua indefinida".

MADRID. (Efe).— Estas declaraciones se producían como reacción a la información publicada ayer por el diario "La Razón", según la cual ETA le comunicó el pasado martes al Gobierno que la tregua "se puede romper en cualquier momento", y ha decidido que no permanecerá inactiva hasta las generales, por lo que prepara acciones "en todos los frentes".

Así, el ministro del Interior, Jaime Oreja, aseguró que "resulta imposible" que la banda terrorista le haya hecho llegar esta comunicación en tanto en cuanto las conversaciones entre ETA y el Ejecutivo "están congeladas".

Mayor Oreja consideró que en el caso de que la organización terrorista decidiese volver a actuar no lo comunicaría, y en un almuerzo de trabajo con periodistas opinó que el proceso abierto con la tregua será largo, ligado a numerosas circunstancias sociales y políticas, en el que "el final llegará cuando tenga que llegar" y en el que "todos tenemos que

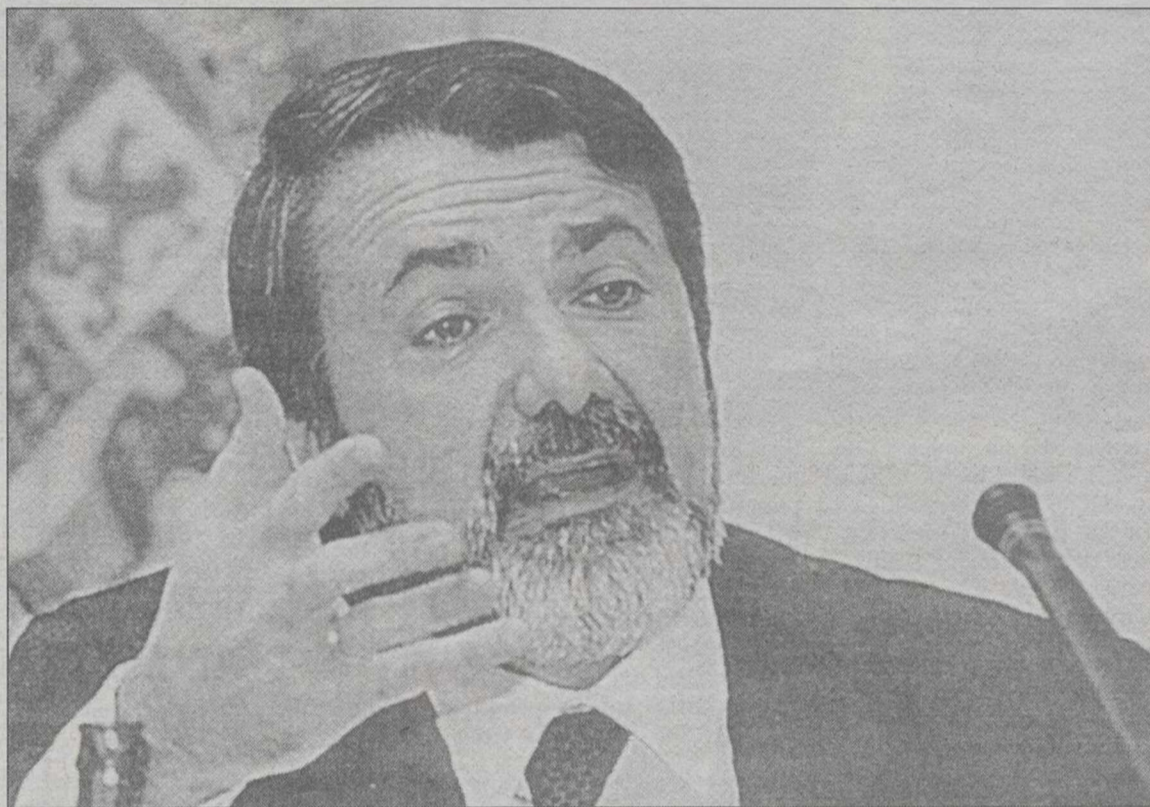

Mayor Oreja consideró que en el caso de que la organización terrorista decidiese volver a actuar no lo comunicaría.

hacer las cosas bien".

Sin embargo, señaló que ETA no ha desaparecido: "es una realidad y hay que saber afrontar la etapa que resta para pasar del cese indefinido al definitivo", ya que "si han sido necesarios 30 años para llegar al cese indefinido", la tregua no se convertirá en definitiva en unos meses, por lo que es conveniente "actuar sin precipitación" y "no bajar la guardia".

El portavoz del Gobierno,

José Piqué, coincidió con el responsable de interior en que el Ejecutivo "no tiene la menor constancia" de que ETA se esté planteando una ruptura de la tregua, y aseguró que la situación "es la misma que hace unos días".

En declaraciones a los periodistas, Piqué desmintió "rotundamente" esa información, y puso de manifiesto que "como todos sabemos, mientras la organización terrorista ETA no tome su gran decisión y trans-

forme la tregua que hoy es indefinida en definitiva, siempre existe el riesgo de que vuelva a las armas".

En representación del Partido Socialista analizó esta cuestión el secretario general del PSE, Nicolás Redondo Terreros, quien denunció la existencia de un "ambiente amenazador para todos" en torno a un fin de la tregua por parte de la banda terrorista que busca imponer sus posiciones.

Gil atribuye a un montaje su presunta apropiación de fondos y acusa a su ex abogado de filtrar "falsedades"

MARBELLA. (Agencias).— El alcalde de Marbella (Málaga), Jesús Gil y Gil, atribuyó ayer a un "montaje" la documentación publicada por el diario El Mundo sobre una presunta apropiación indebida de fondos municipales y acusó a su ex abogado, José Luis Sierra, de haber "manipulado" y "filtrado" todas esas "falsedades".

Jesús Gil recordó que José Luis Sierra "era quien llevaba las auditorías, creó las sociedades municipales y demoraba la entrega de cuentas del consistorio a nivel oficial" porque, según dijo, "no dejaba que nadie metiera mano". Por ello, acusó al letrado de haber "manipulado" y "colocado" todas estas falsedades.

Por su parte, José Luis Sierra reaccionó a las acusaciones del alcalde de Marbella señalando que "la respuesta que se puede dar una vez que se contengan las carcajadas es que este pover hombre --en alusión a Gil-- necesita un psiquiatra que le atienda".

El abogado explicó que "produce sorpresa que en un ayuntamiento que siempre ha estado caracterizado por su penuria económica haya habido 2.000 millones de pesets que nadie se hubiera podido llevar".

A su juicio, "si alguien ha hecho contabilidad B algún día, no tiene sentido guardarla con documentos que alguien pueda fotocopiar para después poder hacer uso de ellos".

Mientras tanto, el abogado de Jesús Gil, José María del Nido, negó "con rotundidad" los documentos publicados afirmando que "el propio contenido bogal de la información contiene la falsedad de presunta apropiación indebida".

Del Nido, que no negó la existencia de cuatro sociedades que presuntamente emitieron facturas falsas para justificar salidas de fondos municipales, declaró que "se comprobará mediante el estudio de los documentos que los datos pueden ser reales e irreales".

Por otra parte, los grupos municipales del PSOE y del PA de Marbella anunciaron que emprenderán acciones judiciales contra el alcalde y ambos formaciones esperan que la Fiscalía malagueña actúe de oficio ante las "gravidad de los hechos". A Gil se le acusa de apropiarse desde 1991 a 1995 de 4.442 millones de pesetas de las arcas municipales a través de cuatro sociedades fantasmas que emitieron cientos de facturas falsas.

Desembarco masivo de inmigrantes ilegales magrebíes en Fuerteventura

FUERTEVENTURA. (Efe).— Cuatro pateras, dos de ellas con 41 inmigrantes ilegales de origen magrebí a bordo, fueron interceptadas ayer en las proximidades de la costa sur de Fuerteventura, confirmó un portavoz de la Guardia Civil.

De las cuatro embarcaciones, dos fueron encontradas por la Guardia Civil cuando se acercaban a la costa para dejar a los inmigrantes, mientras que las demás se alejaban

de la isla de regreso a África después de efectuar el desembarco.

Las operaciones de interceptación se llevaron a cabo de madrugada y comenzaron con la localización de dos embarcaciones a seis y doce millas del faro de La Entallada, en el municipio de Tuineje, el punto de Fuerteventura más cercano a África.

Una de las pateras transportaba a treinta inmigrantes, entre ellos una mujer y seis

menores, que fueron detenidos por infringir la Ley de Extranjería y transportados a tierra, desde donde se les condujo a la comisaría de Puerto del Rosario.

En la otra embarcación viajaban once inmigrantes, entre los que figuraban dos mujeres y un menor, que también fueron trasladados a la comisaría.

Los dos tripulantes que estaban al frente de cada patera fueron detenidos por un presunto delito contra los dere-

chos de los trabajadores al favorecer la inmigración irregular.

Cuando la patrullera estaba en puerto, fue alertada del avistamiento de otras dos embarcaciones a tres millas de la playa de Los Pajaritos, también en el municipio de Tuineje, a donde se dirigió y comprobó que se encontraban de regreso. Los tres tripulantes de las pateras fueron detenidos como presuntos inmigrantes irregulares.

Javier Arenas asegura que el PP no apoyará un acuerdo de CiU y ERC

El PSC admite que será la oposición de Jordi Pujol

BARCELONA. (Efe).- El PSC ha admitido públicamente que en la próxima legislatura le tocará defender su proyecto para Cataluña desde la oposición en el Parlamento, aunque considera que será Pasqual Maragall el que garantizará la estabilidad ya que Jordi Pujol ha entrado en "una etapa de decadencia".

Después de que Maragall afirmara el martes por la noche que no pone en duda la legitimidad de Jordi Pujol para formar gobierno y rebajara así su demanda de llevar a cabo esta tarea, su partido ha subrayado también que está dispuesto a "trabajar para construir Cataluña desde la posición que nos toque asumir y que asumiremos".

El número dos de la candidatura de Maragall a la presidencia de la Generalitat, Joaquim Nadal, ha señalado en conferencia de prensa que "es probable" que en primera instancia el presidente del Parlamento proponga a Jordi Pujol para formar gobierno y que, si consigue ser investido, "desde la oposición nosotros seremos garantía de estabilidad, de alternativa seria y de propuestas constructivas".

Nadal ha apuntado, no obstante, como "muy probable" que CiU no pueda agotar la legislatura y ha proclamado que, en este contexto, "el cambio viene y se puede producir en quince días, en tres meses o en dos años".

Para este dirigente del PSC, Pujol demostró al insinuar que



El número dos de la candidatura de Maragall, Joaquim Nadal.

podría convocar nuevas elecciones si no consigue la mayoría suficiente para formar gobierno, que actúa de manera "irresponsable" y que "bajo la apariencia de un hombre de Estado, ha entrado ya en una etapa de decadencia política".

Por su parte, el secretario general del PP, Javier Arenas, destacó ayer que su partido no apoyará ni formará parte de un gobierno de la Generalitat que incluya un pacto con Esquerra Republicana de Catalunya (ERC).

"Si Pujol llega a un acuerdo con ERC, nosotros ni estaremos ni apoyaremos ese acuerdo", advirtió Javier Arenas, al ser preguntado por los periodistas acerca de las intenciones hechas públicas ayer por Pujol de gobernar en solitario, pre-

ferentemente con el apoyo parlamentario de ERC.

El dirigente del PP hizo estas declaraciones en la presentación oficial de "El Periódico Popular", una publicación mensual, editada por el departamento de comunicación del PP y que será distribuida entre los afiliados para "mejorar su comunicación con el partido" y potenciar "el debate interno", explicó. Según el secretario general del PP, "es público y notorio" que el proyecto de ERC "no respeta la Constitución, plantea cambios en el Estatuto y sostiene la necesidad de la independencia para Cataluña", y es por lo tanto un proyecto con el que "el PP no tiene elementos de entronque", lo que hace imposible llegar a acuerdos.

Almunia propone un pacto sobre la televisión pública

El secretario general del PSOE, Joaquín Almunia, propuso ayer un pacto general entre partidos sobre todas las televisiones públicas para buscar un sistema por el cual "el partido que gobierna no sea el único que mangonea".

Almunia, en declaraciones a Radio Nacional de España, propuso que ese sistema afecte a la totalidad de las televisiones públicas, entre las cuales citó la catalana, la vasca, la andaluza, la madrileña, la valenciana y la andaluza, al reconocer que se manipula "en todas", si bien precisó que "unas manipulan más que otras".

Por su parte, el secretario general del Partido Popular, Javier Arenas, denunció ayer, en la presentación de "El periódico popular" --órgano interno de comunicación para los militantes del PP-- que la campaña del PSOE en relación con RTVE les parece "de un extraordinario cinismo".

"Nosotros no vamos a consentir el linchamiento de los profesionales de RTVE", subrayó el secretario general del PP, Javier Arenas.

Arenas: El de Sanlúcar, uno de los mayores escándalos

MADRID. (Agencias).- El secretario general del PP, Javier Arenas, vaticinó ayer que el presunto intento de compra por parte del PSOE de un edil del PP en Sanlúcar de Barrameda (Cádiz), no durará tan sólo esta semana, sino que se prolongará en el tiempo ya que, además de ser, a su juicio, "uno de los mayores escándalos que se ha vivido en nuestra Democracia", se trata de un asunto "complejo" en el que hay que saber "quién está detrás del dinero o qué operaciones urbanísticas son las que están en cuestión en aquella zona".

Por su parte, la portavoz de Izquierda Unida Los Verdes Convocatoria por Andalucía en el Ayuntamiento de Sanlúcar de Barrameda, Julia Hidalgo, denunció la actitud "cínica" de la dirección del Partido Socialista ante el presunto caso de soborno a un concejal del PP ocurrido en este municipio.

Para Hidalgo, el PSOE está

llevando a cabo una política "de gestos ante el caso de posible soborno en Sanlúcar y no de hechos, al mantener a Agustín Cuevas en el PSOE, al no exigirle su dimisión y al no exigir la dimisión del alcalde de Chipiona, Luis Mario Aparcero".

Finalmente, el secretario general del PSOE, Joaquín Almunia, calificó de "chorizos" a los concejales socialistas que trataron de sobornar a un edil del PP en Sanlúcar de Barrameda. Almunia dijo que su partido "lo que tiene que hacer es echar de sus filas a esos horros y querrellarse contra ellos". En declaraciones a RNE, el dirigente socialista precisó que "lo demás lo tiene que hacer la justicia porque ahí hay delitos, que se investiguen y se castiguen. Eso no es política, es choriceo". Recalcó que más que indicios "hay hechos" y que existe un expediente de expulsión contra el ex alcalde de Sanlúcar.

La LOE incrementará la calidad de las edificaciones

MADRID. (Efe).- La Ley de Ordenación de la Edificación (LOE), que ayer finalizó su trámite parlamentario por vía de urgencia, impulsará con su entrada en vigor que "las viviendas aseguradas se vendan mejor que las que no lo estén", al garantizar su calidad de construcción, dijo el ministro de Fomento, Rafael Arias.

Arias Salgado efectuó estas declaraciones antes de que el Pleno del Congreso votase las 18 enmiendas añadidas en el Senado y recordó que el objetivo de la Ley es "incrementar la calidad de la edificación mediante un seguro obligatorio de diez años que responderá de los defectos o vicios" de las viviendas de nueva construcción.

También fija las "responsabilidades de los todos los agentes que interviene en el proceso de construcción, desde el promotor-constructor, arquitecto o aparejador entre otros" y en caso de daños cuando no

se conozca quién es el responsable "responderán todos ellos de forma solidaria".

Arias-Salgado dijo que tras la entrada en vigor de la ley "los defectos del edificio o su estructura quedarán inmediatamente reparados por la compañía de seguros que haya suscrito la póliza y después esta reclamara al responsable" sea el agente que sea y su aplicación sólo repercutirá con un incremento "entre el 0,5 y 0,6 del coste de construcción de la vivienda".

Las otras dos pólizas voluntarias que prevé la ley se dirigen una a los daños en elementos externos y se fija a dos años mientras que la de un año afectará al seguro de los elementos de acabados de la edificación.

Arias Salgado avanzó que esta norma se aplicará y "no podrá inscribirse en el registro de la propiedad ninguna vivienda sin su correspondiente póliza de seguros".

El Tribunal Supremo ejecuta la sentencia de inhabilitación a Liaño y requiere el pago de la multa

MADRID. (Agencias).- El Tribunal Supremo ordenó ayer la ejecución de la sentencia que condena al juez Javier Gómez de Liaño a 15 años de inhabilitación para ejercer como juez, a la pérdida definitiva del cargo que ostenta y a una multa de 540.000 pesetas en el plazo de 18 meses por un delito continuado de prevaricación cometido en la instrucción del caso Sogecable cuando era titular del Juzgado Central de Instrucción número 1 de la Audiencia Nacional.

El rey Abdalá agradece el apoyo de España a Jordania

MADRID. (Efe).- El Rey Abdalá de Jordania agradeció ayer al presidente del Gobierno, José María Aznar, el apoyo "crucial e importantísimo" de España a Jordania para hacer avanzar el proceso de paz y recuperar la economía jordana, "en esta etapa tan difícil" tras la muerte su padre, el Rey Husein. Tras dos horas y media de reunión en el Palacio de La Moncloa, el rey jordano y el jefe del Gobierno coincidieron en la necesidad de abrir nuevos cauces de cooperación económica entre ambos países y en trabajar conjuntamente para que no se detenga el proceso de paz, tras la firma de los acuerdos de Sharm El Sheij que contemplan la retirada israelí de territorios árabes ocupados. El rey Abdalá agradeció "de todo corazón" al pueblo español, el Parlamento, el Gobierno y la Familia Real España la acogida que le han brindado en su primera visita de Estado a un país de la UE, desde que llegó al trono el pasado mes de febrero.

El juez instructor del 'caso Brouard' da por concluido el sumario y lo envía a la Audiencia para abrir juicio

BILBAO. (Agencias).- El juez instructor del caso Brouard ha dado por concluido el sumario y lo enviará a la Audiencia Provincial de Bizkaia para que abra vista oral. En el auto, el magistrado considera que estaban involucrados en el crimen Julián Sancristóbal, Francisco Alvarez, José Amedo, Rafael Masa, Miguel Planchuelo, Jesús Martínez Torres, Antonio Rosino y Michel Domínguez y Luis Morcillo Pinillos.

Greenpeace señala que los puertos españoles podrían haber recibido armas nucleares

No es un secreto que España almacenó armas nucleares

MADRID. (Agencias).— El ministro de Asuntos Exteriores, Abel Matutes, subrayó ayer que "no es un secreto" el hecho de que España almacenó material bélico entre el año 1962 y los años 70, tras las informaciones en ese sentido publicadas por varios diarios, en las que se señala que Estados Unidos llegó a desplegar hasta 12.000 armas nucleares en una veintena de países, incluida España. Por su parte, la organización ecologista Greenpeace aseguró en un comunicado que hasta el año 1992 podrían haber estado entrando armas nucleares a los puertos españoles.

Abel Matutes, en una rueda de prensa celebrada conjuntamente con su homólogo ruso, Igor Ivanov, recordó que el ex jefe de la diplomacia española José Pedro Pérez Llorca reconoció ya en su momento estas informaciones en una entrevista publicada en los años 80.

Aseguró que el Gobierno español "no ha dado ni piensa dar" consentimiento para que se pueda almacenar, instalar y utilizar material nuclear en España, por lo que el "peligro de que esa situación se vuelva a producir no existe".

Greenpeace mostró su satisfacción por el hecho de que se pueda ir conociendo "de forma detallada la verdad sobre lo que sucedió en España con la entrada y el almacenamiento de armas nucleares norteamericanas", y confió en que próximamente se pueda saber "la verdad sobre lo acaecido en Palomares, en 1966, cuando varias bombas cayeron sobre suelo español y en el Mar Mediterráneo".

Fraga

El presidente de la Xunta, Manuel Fraga, que en el momento del accidente de Palomares ocupaba el cargo de ministro de Información y



Matutes afirma que "no es un secreto" que España almacenó armas nucleares en los años 60 y 70.

Turismo, aseguró que si hubo bombas nucleares estadounidenses en territorio español, "se habrían tomado las garantías necesarias para que no hubiese riesgo alguno".

Fraga señaló que no tenía que hacer ningún comentario sobre esta cuestión, ya que es un hecho pasado, destacando que "jamás" hizo declaraciones sobre "si había o no" bombas nucleares en España, entre otras cosas porque el "no tenía por qué saberlo".

Izquierda Unida manifestó, por su parte, que el presidente del Gobierno, José María Aznar, debe explicar a la opinión pública qué información tiene sobre el despliegue de armas nucleares en España durante los años sesenta y setenta y no "bañarse en Palomares", en referencia al gesto realizado por Fraga para demostrar que no había radiactividad en la zona.

Matutes pide a Rusia prudencia en Chechenia

El ministro de Exteriores, Abel Matutes, recomendó ayer a Rusia que evite una reacción "desproporcionada" en Chechenia, tras reunirse con su colega Igor Ivanov, quien descartó una ofensiva terrestre "de gran calibre" y subrayó que el objetivo es "liquidar las bandas terroristas" sin causar víctimas civiles.

El jefe de la diplomacia rusa, Igor Ivanov, que se reunió con Matutes en la sede del ministerio, se negó a calificar de "invasión" una eventual ofensiva terrestre sobre Grozni, porque Chechenia forma parte de la Federación Rusa "y así seguirá siendo", e insistió en que cualquier "desplazamiento de fuerzas militares" se decidirá en función del desarrollo de los acontecimientos. En cualquier caso, el objetivo es eliminar a los "grupos terroristas" instalados en Chechenia, a los que, según destacó, pertenecen unas 20.000 personas, equipadas con "armas sofisticadas", que han asesinado a 422 ciudadanos y han causado heridas a 1.158, algo que "ningún Estado" puede aceptar.

Fallecen tres peatones, dos de la misma familia, al ser arrollados por un todoterreno en Siero (Oviedo)

SIERO. (Agencias).— Tres personas, dos de ellas de la misma familia, fallecieron ayer al ser arrollados por un todoterreno en la localidad de Aramil, término municipal de Siero (Oviedo). Las tres personas fallecidas regresaban de dar un paseo cuando fueron atropelladas por un vehículo en las inmediaciones de sus domicilios, que se encuentran próximos a la carretera N-634. Un familiar de las víctimas indicó a Efe que los fallecidos son Valentina Moro Canteli, Enequina Fonseca Valdés y el yerno de esta última, Jaime Mata, que regresaban a sus casas cuando fueron atropellados en un tramo recto por el turismo, un todoterreno matrícula S-0999-AN, que circulaba en dirección a Oviedo.

El suceso se produjo sobre las 8.35 horas de la mañana en el kilómetro 385,500 de la carretera N-634 (Irún-Santiago) y dos de los peatones fallecieron en el acto, mientras que la tercera, Valentina Moro, murió cuando era trasladada en una ambulancia a un centro hospitalario, según fuentes de Protección Civil. Por su parte, el conductor del vehículo, J.M.C.G., que resultó ileso, quedó a disposición de los efectivos de la Guardia Civil desplazados al lugar del siniestro, informaron fuentes de la Policía Local de Siero.

Claudio Guillén gana el Premio Nacional de Ensayo

MADRID. (Efe).— El escritor Claudio Guillén, hijo del poeta Jorge Guillén, ganó ayer el Premio Nacional de Ensayo por su obra "Múltiples moradas", un libro que reúne siete estudios sobre Literatura Comparada, la disciplina a la que este profesor de universidades como Harvard, Princeton y California ha dedicado su vida.

MITSUBISHI
CANTER



Pesos Máximos Autorizados desde 3.500 hasta 7.500 kilos P.M.A. Motor Turbodiesel Intercooler de hasta 136 CV. Desde 3.330.000 ptas.* 3 años de garantía o 100.000 km. *I.V.A., transporte e impuesto de matriculación no incluidos.

AUMASA. Ctra. de Madrid, 7-9. Tel. 967 21 54 00. Pol. Campollano, 1ª Avda., nº 1. ALBACETE. Tel. 967 21 67 62.





El déficit del Estado aumentó en los nueve primeros meses del año en un 49,9% por el mayor pago de intereses de la deuda pública, hasta situarse en casi 1,16 billones

Alcanza 1'16 billones de pesetas en los nueve primeros meses

El déficit se situó en el 1'3% del PIB

El déficit del Estado, medido en términos de contabilidad nacional, aumentó en los nueve primeros meses del año 1999 en un 49,9 por ciento por el mayor pago de intereses de la deuda pública, hasta situarse en casi 1,16 billones de pesetas, cifra que equivale al 1,3 por ciento del Producto Interior Bruto.

MADRID. (Efe).— Según datos facilitados en rueda de prensa por el secretario de Estado de Presupuestos, José Folgado, ese déficit fue resultado de unos ingresos de 13,07 billones de pesetas (con un aumento del 6,2 por ciento respecto a enero-septiembre de 1998), frente a unos gastos de 14,23 billones (un 8,8 por ciento por más).

En términos de caja -que mide los ingresos y los gastos cuando realmente se efectúan y no cuando se comprometen, como hace la contabilidad nacional-, el déficit del Estado hasta septiembre fue de 1,18 billones de pesetas (un 39,7 por ciento más que un año antes), como resultado de unos ingresos de 13,25 billones y unos pagos de 14,43 billones.

Por otra parte, el ministro de Industria y Energía, Josep

Piqué, confesó su optimismo por una favorable resolución de la Comisión Europea (CE) sobre las ayudas de 1,3 billones de pesetas a las eléctricas españolas por los denominados costes de transición a la competencia (CTCs), que espera sea antes de fin de año.

Piqué hizo esta declaración durante la inauguración de la Conferencia sobre Experiencias Internacionales para el Desarrollo de Mercados de Electricidad que, organizada por la Operadora del Mercado de Electricidad (OMEL), se celebra en Madrid. Piqué dijo que su optimismo se produce "desde la convicción de que se tiene la razón", y explicó que las reuniones periódicas que mantiene con el Ejecutivo comunitario, la última la pasada semana, para informarse sobre la evolución del expe-



El secretario de Estado de Presupuestos, José Folgado.

diente abierto para estudiarse como ayudas de Estado.

El ministro afirmó que los CTCs "no distorsionan la competencia, sino que más bien la favorece", y señaló que en todo momento se ha expuesto a la Comisión Europea que el caso de las compensaciones a las eléctricas españolas por las inversiones efectuadas antes de

la liberalización del sector es cuantitativamente y cualitativamente distinto al del resto de los países comunitarios. También pidió Piqué reciprocidad en las interconexiones internacionales eléctricas, y pidió que los países europeos permitan la presencia de agentes externos igual que España, donde ya operan un total de once.

La constitución del núcleo estable de Iberia es inminente

MADRID. (Agencias).— Los socios que constituyen el núcleo estable de Iberia (British Airways, American Airlines, Caja Madrid, BBV, El Corte Inglés, Logista y Ahorro Corporación) formalizarán probablemente a principios de la próxima semana su entrada en el capital de la compañía de bandera, según anunció ayer el ministro de Industria y Energía, Josep Piqué.

Piqué reconoció que "los plazos están muy ajustados" pero subrayó que, según la información que poseía, todos los temas están "prácticamente cerrados" por lo que la firma del acuerdo se producirá "de forma inminente".

Los socios institucionales de Iberia, que se repartirán un 40 por ciento del capital, contarán con seis de los doce puestos del consejo de administración de la aerolínea. Dos serán ocu-

pados por British Airways, uno por Caja Madrid, otro por BBV y otro por Logista, mientras que El Corte Inglés y Ahorro Corporación compartirán uno.

La participación concreta de cada uno de los socios será la siguiente: Caja Madrid, el 10 por ciento; British, el 9 por ciento; BBV, el 7,3 por ciento; Logista, el 6,7 por ciento; El Corte Inglés, 3 por ciento; Ahorro Corporación, 3 por ciento; y American Airlines, el 1 por ciento.

El importe económico de la participación está referenciada a la Mvaloración del cien por cien de Iberia por 580.000 millones de pesetas, sujeta a ajustes en función de la valoración del 29,2 por ciento que Iberia posee en Amadeus y de los terrenos que posee en La Muñoz.

Respecto al inicio de la OPV

sobre el 54 por ciento de Iberia, el ministro de Industria señaló que la voluntad es mantener el calendario previsto, en el que se fija el 22 de noviembre como fecha para la apertura del periodo de formulación de mandatos de compra.

Más del 50 por ciento de la OPV se destinará a inversores minoristas. Del resto de la oferta, aproximadamente un tercio se firgirá al tramo institucional español y en torno a dos tercios al internacional.

En lo que respecta al precio, al igual que en anteriores operaciones llevadas a cabo por SEPL, se fijará una banda orientativa, dentro de la cual estará el precio definitivo, que se fijará previsiblemente en la primera quincena de diciembre.

El descuento para minoristas irá implícito en el precio definitivo de la acción, en línea



Josep Piqué.

con el modelo aplicado en colocaciones anteriores en las que se trataba de una salida inicial al mercado, caso de Red Eléctrica o Indra.

El ministro de Industria hizo este anuncio tras asistir a la apertura de la "Conferencia sobre experiencias internacionales para el desarrollo de mercados de electricidad", organizada por Mercado de la Electricidad (OMEL).

El mercado castiga a BBV y Argentaria con fuertes pérdidas

MADRID. (Efe).— Los títulos del BBV y Argentaria sufrían fuertes pérdidas en la bolsa española a las 13,00 horas, en torno al cuatro por ciento, después de que ambas entidades presentaran su proyecto de fusión a los analistas, que han acogido con frialdad la operación.

Después de tres horas y media de negocio, los títulos del BBV caían un 4,15 por ciento hasta los 12,47 euros (2.075 pesetas), mientras que Argentaria perdía un 3,65 por ciento y sus acciones se cotizaban a 20,61 euros (3.429 pesetas).

Los analistas consultados por Efe indicaron que la reacción del mercado se ha producido después de constatar que la fusión que dará origen al Banco Bilbao Vizcaya Argentaria (BBVA) "es una operación defensiva más que ofensiva", en la que el BBV ha buscado mayor tamaño para evitar una absorción.

Ambos bancos "se encuentran más tranquilos" con su mayor tamaño, pero ni las posibilidades futuras de crecimiento ni el ahorro de costes se han fijado específicamente por los responsables de la nueva entidad, dijeron los expertos.

Los objetivos de crecimiento del BBVA, que son el sur de Europa, la banca al por menor y la banca de inversión, no parecen suficientes para una entidad que debe competir con el BSCH y con el resto de grandes bancos europeos, añadieron estos analistas.

Con la caída que ambas entidades acumulan hasta las 13,00 horas, la capitalización del futuro banco habría perdido casi 118.000 millones de pesetas desde que Emilio Ybarra y Francisco González anunciaron la fusión BBV-Argentaria.

Ambos bancos acaparan más del 35 por ciento de la contratación del mercado continuo español, con alrededor de 36.800 millones de pesetas sobre un total de 103.000 millones a las 13,00 horas.

Prodi tratará con Clinton el caso Sol Meliá

MADRID. (Agencias).— El presidente de la Comisión Europea, Romano Prodi, tratará con el presidente norteamericano Bill Clinton el próximo día 27, en el marco de su primera visita oficial a Estados Unidos, el caso del expediente abierto contra Sol Meliá por sus inversiones en Cuba, para intentar evitar un nuevo conflicto comercial entre la Unión Europea y Estados Unidos, según informaron a Europa Press fuentes comunitarias.

BBV Y ARGENTARIA PROTAGONIZAN LA SESION

La Bolsa de Madrid cerró ayer con importantes pérdidas en una jornada en la que BBV y Argentaria volvieron a ser protagonistas, en esta ocasión por el fuerte castigo que sufrieron.

Los principales mercados europeos reaccionaron con frialdad ante la decisión del Banco Central Europeo de mantener en el 2,50 por ciento su principal tipo director, el de refinanciación (REFI), que se mantiene en este nivel desde mediados de abril, y mantuvieron la misma tendencia que la Bolsa madrileña.

En Madrid, el volumen de negocio alcanzó los 186.502 millones de pesetas (1.120,9 millones de euros), de los que Argentaria concentró 32.753 millones; Telefónica, 31.041; BBV, 28.129; BSCH, 14.184; Repsol, 13.171; Amdeus, 11.370; y Endesa, 11.226 millones.

Entre los principales valores, sólo Iberdrola y Repsol se anotaron ganancias, del 0,66 y 0,48 por ciento, respectivamente. Entre las caídas destacaron las del sector bancario. La fusión BBV-Argentaria no les ha sentado nada bien en su cotización en Bolsa y ayer se dejaron el 4,07 y 3,88 por ciento, respectivamente. El BSCH, por su parte, perdió el 2,09 por ciento y el Popular, el 1,62 por ciento.

Juan Angel Carreto, de Beta Albacete.

MAYORES SUBIDAS

Valor	Último	Dif.	Dif. %
PROSEGU	7,90	0,69	9,57
EL AGUILA	8,48	0,37	4,56
BEFESA	10,47	0,22	2,15
LA SEDA B. B	4,33	0,08	1,88
SNIACE	1,13	0,02	1,80
CEM.PORTLAND	29,48	0,48	1,66
N.MONTAÑA	0,62	0,01	1,64
ERCROS	0,64	0,01	1,59
CORP.FIALBA	24,60	0,01	1,57
TAVEX ALGOD.	2,59	0,38	1,57

MAYORES BAJADAS

Valor	Último	Dif.	Dif. %
ENACO	6,49	-0,74	-10,24
AMPER	6,89	-0,40	-5,49
PICKING PACK	0,18	-0,01	-5,26
FUNESPAÑA	15	-0,79	-5,00
CAMPOFRIO	12,18	-0,55	-4,32
BBV	12,48	-0,53	-4,07
ARGENTARIA	20,56	-0,83	-3,88
URALITA	6,86	-0,25	-3,52
MIQUEL COSTA	25,7	-0,89	-3,35
ACS	21,83	-0,73	-3,24

MAYORES VOLUMENES

Valor	Nº Títulos
BBV	13.419.997
TELEFONICA	12.934.211
AMADEUS-A	11.455.709
ARGENTARIA	9.512.149
BSCH	9.009.577
REPSOL	4.236.422
ENDESA	3.743.144
TABACALERA	2.650.727
IBERDROLA	2.437.904
TELEPIZZA	884.218

OPERADORES MAS ACTIVOS

Intermediario	Nº Títulos	Pts. (Mill.)
SBC Warburg Securities	34.407.369	348.175
Siaga (A)	20.083.303	275.655
B.S.N. (A)	18.235.983	257.235
Argentaria Bolsa (A)	9.543.218	149.082
BBV Interactivos (A)	9.632.843	144.772
Merrill Lynch	9.423.418	144.144
Aho.Corporacion Finan.(A)	8.495.324	119.045
Ibersecurities	6.717.365	101.060
Asesores Bursátiles	6.354.208	84.359
BCH Bolsa (A)	5.392.893	73.509

MERCADO CONTINUO

Contratación en Euros

21/10/99

Nom.Eur.	Valor	Anterior	Euros	Pesetas	Dif.	Máx.	Mín.	Volumen
ALIMENTACION								
0,80	AZU. EBRO AGRI.	16,00	15,50	2.579	-0,50	16,01	15,20	19.644
1,50	B.BEBIDAS	9,96	9,96	1.657	=	10,15	9,96	4.259
0,60	BARON DE LEY	27,10	27,10	4.509	=	27,10	27,00	1.454
0,80	BO.RIOJANAS	10,80	10,57	1.759	-0,23	10,65	10,40	1.494
0,24	C.V.N.E.	12,35	12,40	2.063	0,05	12,40	12,35	1.065
1,00	CAMPOFRIO	12,73	12,18	2.027	-0,55	12,95	12,15	21.396
3,01	EL AGUILA	8,11	8,48	1.411	0,37	8,48	8,00	45.483
3,01	KOIKE	23,51	23,10	3.844	-0,41	23,57	23,10	3.550
1,50	OMSA	7,00	7,10	1.181	0,10	7,12	7,00	10.525
0,06	PULEVA INDUS	1,49	1,47	245	-0,02	1,50	1,47	805.298
0,60	TABACALERA	15,27	14,97	2.491	-0,30	15,45	14,71	2.650.727
0,30	VISCOFAN	7,86	7,81	1.299	-0,05	7,99	7,71	117.994
BANCOS / SEGUROS								
0,75	ARGENTARIA	21,39	20,56	3.421	-0,83	21,43	20,23	9.512.149
0,75	B.ANDALUCIA	34,10	33,80	5.624	-0,30	34,20	33,80	8.820
0,01	B.ATLANTICO	36,00	35,75	5.948	-0,25	36,00	35,75	467
0,52	B.BILBAO-VIZ	13,01	12,48	2.076	-0,53	13,08	12,25	13.419.997
0,80	B.CASTILLA	13,99	13,70	2.279	-0,29	14,00	13,70	13.213
0,98	B.ESFINGE	1,28	1,27	211	-0,01	1,27	1,27	6.118
0,75	B.CTO.BALEAR	16,85	16,80	2.795	-0,05	16,80	16,80	357
0,30	B.GALICIA	15,20	15,00	2.496	-0,20	15,35	15,00	12.400
1,00	B.GUIPUZCOANO	12,50	12,30	2.047	-0,20	12,35	12,25	2.441
3,01	B.HERRERO	68,00	68,00	11.314	=	66,00	66,00	93
3,01	B.PASTOR	41,86	41,20	6.855	-0,66	42,40	40,87	13.240
1,00	B.POPULAR	64,95	63,90	10.632	-1,05	65,40	63,50	386.347
0,50	B.SANT.CENT.HISP.	9,59	9,39	1.562	-0,20	9,55	9,35	9.009.577
1,00	B.VALENCIA	8,28	8,29	1.379	0,01	8,30	8,27	51.553
1,00	B.ZARAGOZANO	9,12	9,13	1.519	0,01	9,15	9,12	3.559
2,40	BANESTO	15,70	15,60	2.596	-0,10	15,80	15,60	13.536
1,50	BANKINTER	37,02	36,05	5.998	-0,97	37,00	35,63	337.335
1,50	C.MAPFRE	16,49	16,23	2.700	-0,26	16,50	16,20	91.915
1,50	CAT. OCCIDENTE	19,15	19,20	3.195	0,05	19,44	19,15	15.824
ELECTRICAS								
1,00	AG.BARCELONA	14,33	14,11	2.348	-0,22	14,34	14,11	191.415
2,00	HIDROCANTABRICO	13,35	13,19	2.195	-0,16	13,34	13,13	162.590
1,20	ENDESA	18,01	18,00	2.995	-0,01	18,12	17,85	3.743.144
1,00	GAS NATURAL	19,60	19,49	3.243	-0,11	19,96	19,25	844.940
3,01	IBERDROLA	13,60	13,69	2.278	0,09	13,70	13,45	2.437.904
2,00	REE	7,00	6,94	1.155	-0,06	7,08	6,85	102.609
3,00	U.E.FENOSA	13,76	13,45	2.238	-0,31	13,74	13,42	802.131
TRANSPORTES / COMUNICACIONES								
3,01	ACESA	10,14	10,12	1.684	-0,02	10,17	10,08	605.948
5,82	AUMAR	18,50	18,24	3.035	-0,26	18,65	18,23	104.006
0,25	AZKAR	8,40	8,30	1.381	-0,10	8,40	8,25	16.510
4,32	EUROPISTAS	6,20	6,06	1.008	-0,14	6,25	6,06	57.476
0,50	IBERPISTAS	6,95	6,97	1.160	0,02	7,00	6,95	21.426
3,01	RADIOTRONICA	13,00	12,82	2.133	-0,18	13,25	12,63	25.037
2,00	SOGEACABLE	24,75	24,40	4.060	-0,35	24,58	24,30	122.321
1,00	TELEFONICA	14,50	14,39	2.394	-0,11	14,57	14,21	12.934.211
0,05	TPI-PAG. AMAR.	20,95	20,90	3.477	-0,05	21,00	20,85	96.327
METAL / MECANICA								
1,00	ABENGOA	23,50	23,50	3.910	=	24,25	23,21	5.345
6,01	ACERALIA	11,46	11,36	1.890	-0,10	11,69	11,30	207.041
1,00	ACERINOX	28,50	28,65	4.767	0,15	28,90	28,51	235.421
1,80	AMPER	7,29	6,89	1.146	-0,40	7,35	6,75	192.625
3,16	AST.ZINC	11,28	11,15	1.855	-0,13	11,35	11,15	24.151
3,01	CAF	23,95	23,45	3.902	-0,50	23,60	23,45	8.974
1,20	AZKOYEN	9,40	9,10	1.514	-0,30	9,40	9,00	69.701
0,03	BAYER	37,90	37,90	6.306	=	37,50	37,50	60
3,01	ESP.ZINC	4,70	4,59	764	-0,11	4,65	4,59	1.380
3,01	N.M.QUIJANO	0,61	0,62	103	0,01	0,63	0,61	16.170
1,00	NICO.CORREA	3,87	3,92	652	0,05	3,93	3,75	2.676
0,45	TUBACEX	1,91	1,92	319	0,01	1,95	1,91	163.494
3,01	TUDOR	7,95	7,75	1.289	-0,20	7,75	7,70	1.324
0,96	VOLKSWAGEN	54,00	54,00	8.985	=	53,95	52,35	80
0,96	ZARDOYA	10,43	10,25	1.705	-0,18	10,42	10,21	37.671

Nom.Eur.	Valor	Anterior	Último	Pesetas	Dif.	Máx.	Mín.	Volumen
CONSTRUCCION Y CEMENTOS								
0,60	AGROMAN	6,70	6,59	1.096	-0,11	6,70	6,51	14.969
1,50	C.PORTLAND	29,00	29,48	4.905	0,48	29,50	28,56	1.010
1,50	CON.Y SERV.(ACS)	22,56	21,83	3.632	-0,73	22,70	21,65	234.252
6,01	CRISTALERIA	46,25	46,00	7.654	-0,25	46,25	45,60	2.015
1,00	DRAGADOS	9,97	9,67	1.609	-0,30	10,16	9,65	615.190
1,50	FCC	22,94	22,30	3.710	-0,64	23,10	22,26	404.314
1,00	FERROVIAL	16,31	16,32	2.715	0,01	16,45	16,26	253.888
1,00	GRUPO ACCIONA	44,89	43,89	7.303	-1,00	45,45	43,60	105.174
0,60	OBR.H.LAIN	7,71	7,61	1.266	-0,10	7,70	7,61	87.806
6,01	UNILAND CEM.	56,45	56,00	9.318	-0,45	56,00	56,00	554
2,16	URALITA	7,11	6,86	1.141	-0,25	7,16	6,82	226.210
0,96	VALDERRIVAS	25,57	25,49	4.241	-0,08	26,00	25,35	9.085
1,17	VALEN.C.POR.	12,25	12,25	2.038	=	12,27	12,24	15.227
1,02	VIDRALA	8,33	8,34	1.388	0,01	8,61	8,33	5.810
3,00	VILESA	4,61	4,63	770	0,02	4,63	4,63	8.489
OTROS SERVICIOS								
0,60	A. DOMINGUEZ	10,25	10,26	1.707	0,01	10,49	10,22	9.840
3,01	BEFESA MED. AMB.	10,25	10,47	1.742	0,22	10,57	10,21	23.679
0,60	CONTINENTE	20,69	20,27	3.373	-0,42	20,56	20,00	701.019
0,03	CORTEFIEL	24,37	24,00	3.993	-0,37	24,40	24,00	14.078
0,60	DOGI	9,90	9,85	1.639	-0,05	10,00	9,85	5.920
0,30	FUNESPAÑA	15,79	15,00	2.496	-0,79	16,00	13,60	5.041
6,01	INDO INTERN.	5,75	5,75	957	=	5,75	5,75	150
0,78	INDRA	9,98	9,68	1.611	-0,30	9,90	9,61	194.466
0,60	LOGISTA(MIDESA)	23,45	23,25	3.868	-0,20	23,40	23,10	24.594
1,50	MAPFRE VIDA	24,29	23,75	3.952	-0,54	24,50	23,60	23.867
1,00	MECALUX	6,50	6,40	1.065	-0,10	6,75	6,40	42.427
0,03	MELIA INV. AMER.	18,50	18,75	3.120	0,25	18,75	18,50	608
0,25	PARQUES REUNIDOS	6,28	6,20	1.032	-0,08	6,30	6,16	7.718
0,15	PICKING PACK	0,19	0,18	30	-0,01	0,19	0,18	793.726
0,60	PROSEGU	7,21	7,90	1.314	0,69	7,90	7,25	123.560
0,60	PRYCA	16,06	15,60	2.596	-0,46	16,20	15,35	531.907
0,60	SOL-MELIA	11,17	10,90	1.814	-0,27	11,20	10,60	436.174
0,60	SUPERDIPLO	17,45	17,30	2.878	-0,15	17,45	17,27	9.992
0,03	TELEPIZZA	4,62	4,49	747	-0,13	4,69	4,32	884.218
INMOBILIARIAS								
1,86	BAMI C.Y.T	3,52	3,47	577	-0,05	3,54	3,47	10.308
0,60	FILO	1,38	1,36	226	-0,02	1,40	1,35	107.257
1,50	INM.METROVAC	20,15	19,80	3.294	-0,35	20,10	19,60	28.572
6,00	PRIMA INM.	8						



INDICES GENERALES Y SECTORIALES

Valor	Anterior	Último	Dif %	Dif
MADRID	843,08	831,63	-1,36	-11,45
BARCELONA	704,02	694,83	-1,31	-9,19
BILBAO	1.332,98	1.314,07	-1,42	-18,81
VALENCIA	699,52	690,22	-1,33	-9,30
IBEX 35	9.405,60	9.270,20	-1,44	-135,40
IBEX FINAN.	8.735,70	8.486,20	-2,86	-249,50
IBEX UTILIT.	16.225,30	16.141,70	-0,52	-83,60
IBEX INDUST.	6.330,30	6.274,50	-0,88	-55,80
ALIMENTACION	463,52	455,91	-1,64	-7,61
BANCOS/FINAN.	1.105,78	1.076,79	-2,62	-28,99
COMUNICACION	1.053,14	1.045,20	-0,75	-7,94
CONSTRUCCION	1.056,05	1.034,26	-2,06	-21,79
ELECTRICAS	790,31	788,49	-0,23	-1,82
CART/INVERS.	789,12	791,75	0,33	2,63
PETROL/QUIMI	691,72	692,73	0,15	1,01
METAL-MECANI.	334,01	330,80	-0,96	-3,21
OTRAS IND.SE.	151,25	149,05	-1,45	-2,20

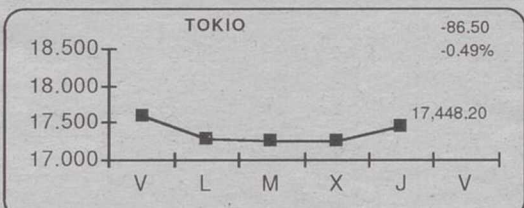
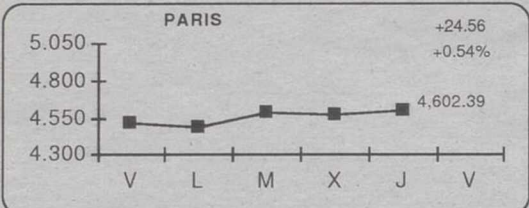
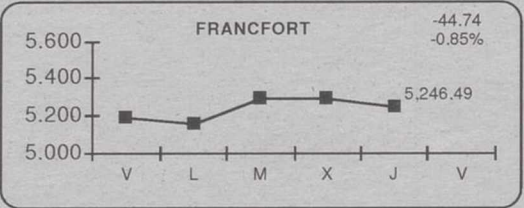
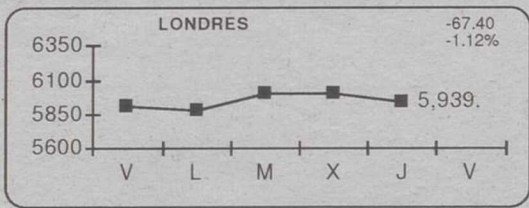
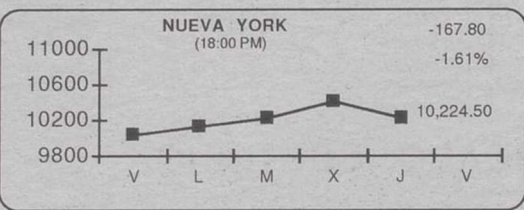
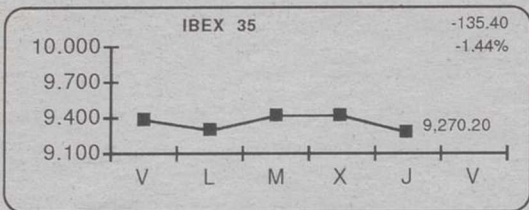

INDICES INTERNACIONALES

Nombre	Anterior	Ultimo	Dif %	Dif
S&P 500	1.289,43	1.270,75	-1,45	-18,66
DAXXETRA	5.291,23	5.246,49	-0,85	-44,74
MIBTEL	22.723,00	22.669,00	-0,24	-54
SWISS MARKET	6.858,00	6.783,00	-1,09	-75
HANGSENG	12.498,50	12.523,00	0,20	24,5
SWISS PERFO.	4.541,65	4.495,91	-1,01	-45,74
LISBOA BVL30	4.415,24	4.421,04	0,13	5,8
EUROTOP 100	2.923,50	2.904,34	-0,66	-19,16
EUROTOP 300	1.274,00	1.267,00	-0,55	-7
NASDAQ COMP.	2.788,13	2.753,64	-1,24	-34,49
NASDAQ 100	2.466,29	2.418,73	-1,93	-47,56
MIB 30	32.017,00	31.922,00	-0,30	-95
MOSCURTS	98,39	96,88	-1,53	-1,51
BOVESPA	11.275,00	11.220,00	-0,49	-55
MERVAL	523,83	522,07	-0,34	-1,76
MEXICO	5.123,90	5.163,16	0,77	39,26
SANTIAGO IGP	4.494,76	4.501,04	0,14	6,28
LIMA IG	1.796,63	1.804,80	0,45	8,17
CARACAS IG	5.149,36	5.144,93	-0,09	-4,43
BOGOTA IG	892,00	893,16	0,13	1,16

MERCADO DE DIVISAS

	Peseta	Marco	Dolar	Euro	Franco F.	Libra E.	100 Liras	Franco S.	Yen
Peseta		85,080	153,900	166,386	25,368	258,070	8,591	104,363	1,449
Marco	0,012		1,809	1,958	0,298	3,033	0,101	1,227	0,017
Dolar	0,006	0,553		1,081	0,165	1,677	0,056	0,678	0,009
Euro	166,386	1,958	0,925		0,152	1,553	1,936,270	0,628	0,009
Franco F.	0,039	3,354	6,067	0,152		10,173	0,339	4,114	0,057
Libra E.	0,004	0,330	0,596	0,644	0,098		0,033	0,404	0,006
100 Liras	0,116	9,903	17,914	1,936,270	2,953	30,040		12,148	0,169
Franco S.	0,010	0,815	1,475	1,592	0,243	2,473	0,082		0,014
Yen	0,690	58,716	106,010	114,630	17,507	178,102	5,929	72,024	

TIPOS DE INTERES

Plazo	Tipo
Mibor 1 Mes	2,70 %
Mibor 1 Semana	2,23 %
Mibor 1 Año	3,78 %
Mibor 2 Meses	2,86 %
Mibor 2 Semanas	2,49 %
Mibor 3 Meses	3,41 %
Mibor 6 Meses	3,57 %
Mibor 9 Meses	3,63 %
Mibor ON	1,70 %

PROXIMOS PAGOS DE DIVIDENDOS

Nombre	Concepto	Div Año	Div Ejer	Ejerc	Bruto	Neto	F Pago
B.VALENCIA	A Cuenta	2	2	1999	0,13	0,1	23/10/99
B.PASTOR	A Cuenta	3	3	1999	0,57	0,43	25/10/99
HULLAS C.C.	A Cuenta	2	2	1999	0,48	0,36	25/10/99
DRAGADOS	A Cuenta	2	2	1999	0,09	0,07	25/10/99
ACESA	A Cuenta	2	2	1999	0,23	0,17	28/10/99
CEPSA	A Cuenta	2	2	1999	0,16	0,12	29/10/99
0	0	0	0	0	0	0	0/1/00
0	0	0	0	0	0	0	0/1/00
0	0	0	0	0	0	0	0/1/00
0	0	0	0	0	0	0	0/1/00

AMPLIACIONES DE CAPITAL EN CURSO

Nombre	N A	Inic Amp	Fin Amp	P Título	Desembolso	Benefic	Teórico Acc
ZARDOYA OTIS	1 10	6-oct-99	6-nov-99	100,00	0,00	7-nov-99	1,14
INV. INBERSUI	1 14	12-oct-99	26-oct-99	100,00	0,00	27-oct-99	0,00
INV. V. PARIS 1	1 14	12-oct-99	26-oct-99	100,00	0,00	27-oct-99	0,53
CEVASA A	1 80	14-oct-99	13-nov-99	100,00	0,00	1-ene-99	0,63
NAARDEN.INT	1 15	15-oct-99	30-oct-99	350,00	21,03	1-ene-00	0,02

MERCADO DE FUTUROS

Futuros sobre Ibx 35

Valor	Anterior	Último	Dif.	Máx.	Mín.	Volumen	Open
Fut. Oct.99 IBX35	9.409,00	9.270,00	-139,00	9.409,000	9.212,00	12.636	38.638
Fut. Nov.99 IBX35	9.557,50	9.352,00	-205,50	9.519,000	9.330,00	17.512	0

Futuros sobre Bono Nocial E-5, E-10 y E-30 Años

Valor	Anterior	Último	Dif.	Máx.	Mín.	Volumen	Open
Fut. Sep.99 BN E-10							
Fut. Dic.99 BN E-10	86,65	87,26	+0,61	87,380	86,72	10.461	21.235
Fut. Maz.00 BN E-30							

Página Diseñada y Realizada por Invercapital Mancha, Sociedad Representante para Castilla - La Mancha de Beta Capital S.V.B. S.A.

MATERIAS PRIMAS

Nombre	Ultimo	Fecha	Hora
Aluminio 3M LME	1513	19991021	181100
Aluminio LME	1492,5	19991021	140000
HOME HEATING OIL	0,6	19991021	180000
NATURAL GAS	3,13	19991021	180000
Oro	301	19991021	182100
Paladio	383	19991021	152500
PETROLEO BRENT 1 MES	22,29	19991021	180000
Plata	5,21	19991021	175300
Platino	425	19991021	173900
Zinc 3M LME	1156	19991021	175500
Zinc LME	1155		195500

PROXIMO CURSO PRACTICO DE UTILIZACION DE METASTOCK 6.5.1

(Versión adaptada al año 2000)

PLAZAS LIMITADAS

Invercapital Mancha S.L.
Representante de
BETA CAPITAL S.V.B.

Tel.: 967524045 - 967524046
Fax: 967524056
E-mail: invercapital@mx3.redestb.es



OFICINAS: C/ ROSARIO, 6, 3ª PLANTA "EDIFICIO TOSCANA"

TEL: 967 52 40 45 - 46 · FAX: 967 52 40 56

607 932 030 ... 619 723 720

e-mail: invercapital@mx3.redestb.es ... www.redestb.es/personal/invercapital

• INVERSIONES EN BOLSA
• FUTUROS Y OPCIONES

Realice sus operaciones financieras con rapidez y eficacia

FONDOS DE INVERSION

A.B. ASESORES					
Nombre del Fondo	Fondo	V.Liq.Ultimo	%Año	Patrim. (M)	Fecha
A.B. AHORRO	RFM	15,44	-1,34	223,22	21/10/99
A.B. BOLSA	RV	23,22	-3,97	184,02	21/10/99
A.B. BOLSAPLUS	RV	20,83	0,68	300,56	21/10/99
A.B. DINERPLUS	FIAMM	1.262,83	1,00	130,22	21/10/99
A.B. EURO ACCIONES	RV	8,07	8,03	113,35	21/10/99
A.B. FIVA	RVM	15,91	-2,03	145,72	21/10/99
A.B. FONDTESORO	RF	12,26	-1,37	140,36	21/10/99
A.B. RENTA	RF	14,35	-1,58	45,63	21/10/99
RENTA INTERNACIONAL	RF	16,16	0,06	303,46	21/10/99

ALLIANZ RAS					
Nombre del Fondo	Fondo	V.Liq.Ultimo	%Año	Patrim. (M)	Fecha
ALLIANZ MIXTO	RFM	6,30	-5,97	19,63	21/10/99
ALLIANZ RAS FONDO	RF	75,19	-8,94	39,83	21/10/99
ALLIANZ VARIABLE	RV	5,90	-7,38	15,14	21/10/99

ARGENTARIA					
Nombre del Fondo	Fondo	V.Liq.Ultimo	%Año	Patrim. (M)	Fecha
ARGENTARIA BEX BOLSA	RV	30,57	-0,81	89,30	21/10/99
ARGENTARIA BEX DINER	FIAMM	1.111,84	0,97	400,92	21/10/99
ARGENTARIA BEX RENTA	RFM	14,02	-1,13	210,61	21/10/99
ARGENTARIA FONDHIPOTECARIO	FIAMM	1.292,62	1,39	139,96	21/10/99
ARGENTARIA FONDIBEX	GAR.	8,61	-1,15	5,84	21/10/99
ARGENTARIA FONDIRECTO	FIAMM	1.200,97	1,31	255,46	21/10/99
ARGENTARIA FONDPOSTAL	RFM	17,39	-1,25	468,00	21/10/99
ARGENTARIA RENTA	RF	8,63	1,53	151,10	21/10/99

BANESTO FONDOS					
Nombre del Fondo	Fondo	V.Liq.Ultimo	%Año	Patrim. (M)	Fecha
BANESDEUDA FONDTESORO	RF	521,72	-1,72	246,61	21/10/99
BANESTO MIXTO FIJO 2	RFM	6,34	-1,40	390,35	21/10/99
BANESTO MIXTO VARIABLE	RVM	69,76	0,19	215,04	21/10/99
DINERACTIVO	FIAMM	1.301,48	0,85	753,12	21/10/99
EXTRADINERO BANESTO	FIAMM	754,08	1,25	1.048,60	21/10/99
EXTRAFONDO AHORRO	RF	7,51	-3,10	220,21	21/10/99
FONBANESTO	RF	14,08	-0,85	472,73	21/10/99
FONBANESTO 2	RF	10,42	-2,80	480,80	21/10/99

BANSABADELL					
Nombre del Fondo	Fondo	V.Liq.Ultimo	%Año	Patrim. (M)	Fecha
INVERSABADELL	RFM	15,88	-1,49	871,75	21/10/99
MB FONDO 1	RF	13,77	0,22	541,81	21/10/99
SABADELL BOLSA	RVM	12,60	-3,60	215,33	21/10/99
SABADELL FONDO	RF	16,07	-0,50	306,92	21/10/99
SABADELL FONDO 2	RF	14,88	-0,47	437,32	21/10/99

BBV GESTINOVA					
Nombre del Fondo	Fondo	V.Liq.Ultimo	%Año	Patrim. (M)	Fecha
BBV ACTIVOS FONDTESORO	FIAMM	1.155,65	0,92	406,34	21/10/99
BBV AHORRO	RF	9,77	-3,36	641,04	21/10/99
BBV BOLSA	RV	20,58	-7,13	268,17	21/10/99
BBV DEUDA FONDTESORO	RF	132,18	-3,80	580,80	21/10/99
BBV DINERO	FIAMM	1.704,13	1,35	2.748,18	21/10/99
BBV HORIZONTE	RF	11,74	-2,81	642,66	21/10/99
BBV MONETARIO	FIAMM	75,19	1,20	959,11	21/10/99
BBV PLAN RENTAS 10	RF	751,98	-7,00	731,46	21/10/99
BBV RENTA	RF	14,68	-0,54	1.800,03	21/10/99
BBV RENTA 91	RF	9,71	-0,82	819,51	21/10/99
FONDCOMERCIO 1999	RF	694,31	1,03	15,65	21/10/99
FONDCOMERCIO 2001	RF	636,38	0,36	13,05	21/10/99
FONDCOMERCIO 2002	RF	680,91	-2,83	39,25	21/10/99
FONDCOMERCIO BOLSA	RV	16,24	-4,02	111,61	21/10/99
FONDCOMERCIO DEUDA	RF	677,71	-3,58	77,09	21/10/99

BANCAJA					
Nombre del Fondo	Fondo	V.Liq.Ultimo	%Año	Patrim. (M)	Fecha
CAVALDINER	FIAMM	1.364,67	0,92	524,67	21/10/99
CAVALDINER ORO	FIAMM	863,85	1,59	354,86	21/10/99
CAVALRENTA	RVM	11,20	-0,97	139,56	21/10/99
EDIFON	RV	1.141,69	-15,58	61,87	21/10/99
FONSEGUR	RF	14,22	-1,86	122,52	21/10/99

BCH GESTION					
Nombre del Fondo	Fondo	V.Liq.Ultimo	%Año	Patrim. (M)	Fecha
BCH ACCIONES	RV	12,52	-5,72	423,40	21/10/99
BCH FONDIMO 1	FIAMM	1.593,59	1,27	876,72	21/10/99
BCH MIXTO ACCIONES	RVM	17,74	1,14	783,34	21/10/99
BCH MIXTO RENTA FIJA	RFM	14,03	-2,50	714,26	21/10/99
BCH RENTA FIJA 1	RF	18,76	-2,65	779,66	21/10/99
FONCENHIS	RFM	10,30	-3,56	824,93	21/10/99
FONCONDOR TESORERIA	RF	64,19	1,45	640,86	21/10/99
IBER FONDO 2000	RFM	10,33	-3,10	404,35	21/10/99

CAJA ESPAÑA					
Nombre del Fondo	Fondo	V.Liq.Ultimo	%Año	Patrim. (M)	Fecha
FONDESPAJA GLOBAL	RFM	71,17	-0,78	205,92	21/10/99
FONDESPAJA INTER.GARANTIZADO	GAR	65,33	0,65	146,23	21/10/99
FONDESPAJA TESORERIA	FIAMM	66,09	1,72	109,66	21/10/99
FONDO 111	FIAMM	900,85	1,28	202,20	21/10/99

C.C.M.					
Nombre del Fondo	Fondo	V.Liq.Ultimo	%Año	Patrim. (M)	Fecha
AHORRO CORPORACION ACCION	RVM	17,98	-3,39	384,6	21/10/99
AHORRO CORPORACION CUENTA	FIAMM	1.176,73	1,36	2399,76	21/10/99
AHORRO CORPORACION DEUDA	RF	12,06	-0,99	940,78	21/10/99
AHORRO CORPORACION DINERO	FIAMM	1.181,64	1,38	22,66	21/10/99
AHORROFONDO	RVM	39,66	-2,75	895,55	21/10/99

DEUTSCHE BANK GESTION					
Nombre del Fondo	Fondo	V.Liq.Ultimo	%Año	Patrim. (M)	Fecha
DB ACCIONES	RV	20,21	3,01	160,22	21/10/99
DB CAPITAL DOS	RFM	7,48	0,94	397,96	21/10/99
DB CAPITAL UNO	RFM	7,21	0,84	310,01	21/10/99
DB DINER	FIAMM	1.051,13	1,26	603,78	21/10/99
DB MIXTA	RVM	19,52	4,16	175,43	21/10/99

GESATLANTICO					
Nombre del Fondo	Fondo	V.Liq.Ultimo	%Año	Patrim. (M)	Fecha
BOLSATLANTICO	RV	13,71	-5,90	127,80	21/10/99
DINERATLANTICO	FIAMM	1.324,79	1,22	203,87	21/10/99
FONDOATLANTICO	RF	15,65	-0,32	275,98	21/10/99
RENTATLANTICO	RF	8,35	-1,30	194,83	21/10/99

GESBANKINTER					
ESPECIALISTAS EN FONDOS DE INVERSION. AGENTE: INVERALIANCE, S.L. EDIFICIO TOSCANA 1º PTA, 9 TFNO. 967-193040					
Nombre del Fondo	Fondo	V.Liq.Ultimo	%Año	Patrim. (M)	Fecha
BK DINERO 98	FIAMM	638,70	1,83	232,16	21/10/99
BK FONDO	RV	34,47	-5,87	226,75	21/10/99
BK FONDTESORO 2	RF	66,51	-1,22	140,28	21/10/99
BK MIXTO 2	RVM	790,35	-2,20	276,14	21/10/99
CIBER BK VARIABLE	RV	868,54	-6,55	116,87	21/10/99
CUENTA FISCAL ORO I	FIAMM	1.019,66	-0,28	261,03	21/10/99
FONDO TELEFONICO CORTO PL	RF	865,46	1,56	30,672	21/10/99
FONDO TELEFONICO VARIABLE	RV	1.858,80	-4,39	324,73	21/10/99

GESBETA					
GRUPO Beta Capital. EDIFICIO TOSCANA, 3º, PTA 12, 13 Y 14 TFNO. 967-524045-46					
Nombre del Fondo	Fondo	V.Liq.Ultimo	%Año	Patrim. (M)	Fecha
BETA ACCIONES	RV	134,42	-8,27	53,07	21/10/99
BETA ACTIVOS	RF	669,22	-0,45	4,43	21/10/99
BETA CRECIMIENTO	RV	122,88	-6,68	24,69	21/10/99
BETA DEUDA FONDTESORO	RF	10,91	-2,59	39,42	21/10/99
BETA DINERO	FIAMM	1.310,13	1,29	63,91	21/10/99
BETA EURO ACCIONES	RV	7,88	7,36	31,16	21/10/99
BETA EURO MARS	RF	7,48	0,54	96,96	21/10/99
BETA EUROPYME ACCIONES	RV	4,71	3,29	3,06	21/10/99
BETA RENTA	RF	14,79	-0,34	17,77	21/10/99
BETA RENTA PLUS	RFM	6,91	-3,09	33,81	21/10/99
BETA VALOR	RVM	16,42	-4,65	52,40	21/10/99
PRISMAFONDO	RVM	724,79	2,07	32,93	21/10/99

GES-BM					
Nombre del Fondo	Fondo	V.Liq.Ultimo	%Año	Patrim. (M)	Fecha
BM-DINERBOLSA	RV	1.338,11	-4,19	82,90	21/10/99
BM-FONDTESORO	RF	11,94	-4,33	112,44	21/10/99
CUENTA FONDO AHORRO	RFM	15,55	13,34	107,52	21/10/99
DINERBM	FIAMM	1.283,17	1,44	55,16	21/10/99

CAJA MURCIA					
Nombre del Fondo	Fondo	V.Liq.Ultimo	%Año	Patrim. (M)	Fecha
CAJA MURCIA	RF	9,13	1,33	8,67	21/10/99
CAJA MURCIA DINERO	FIAMM	929,37	1,14	36,38	21/10/99
CAJA MURCIA GARANTIZADO	RF	6,67	1,37	18,39	21/10/99

GESMADRID					
Nombre del Fondo	Fondo	V.Liq.Ultimo	%Año	Patrim. (M)	Fecha
DINERMADRID FONDTESORO	FIAMM	1.157,45	1,03	621,56	21/10/99
FONDMDRID	FIAMM	1.385,00	0,89	812,33	21/10/99
MADRID BOLSA ACTIVA	RV	6,16	-1,28	388,67	21/10/99

SANTANDER GESTION					
Nombre del Fondo	Fondo	V.Liq.Ultimo	%Año	Patrim. (M)	Fecha
BSN ACCIONES	RV	32,25	-3,07	488,48	21/10/99
BSN ACCIONES EUROPEAS	RV	8,91	5,69	188,21	21/10/99
BSN DINERO	FIAMM	1.605,23	1,56	498,11	21/10/99
BSN RENTA VARIABLE	RV	13,99	-1,34	127,91	21/10/99
SANTANDER AHORRO	RF	14,15	0,43	351,64	21/10/99
SANTANDER DINERO FONDTESORO	FIAMM	1.138,36	0,88	1.774,28	21/10/99
SANTANDER GESTION MIXTO	RFM	10,38	-1,14	1.142,00	21/10/99
SANTANDER GESTION RENTA	RF	10,25	0,69	1.052,06	21/10/99
SANTANDER RENTA 1999	RF	9,40	1,73	535,17	21/10/99
SANTANDER RENTA 2000	RF	666,00	1,99	135,35	21/10/99

TIPOLOGIA DE LOS FONDOS: RF: RENTA FIJA RFM: RENTA FIJA MIXTA GAR: GARANTIZADO
RV: RENTA VARIABLE RVM: RENTA VARIABLE MIXTA Beta Capital S.V. B. S.A.

inversiones de calidad

Invercapital Mancha sociedad limitada

SOCIEDAD REPRESENTANTE DE BETA CAPITAL PARA CASTILLA - LA MANCHA

Beta Capital

SOCIEDAD DE VALORES Y BOLSA, S.A.

Rusia y Estados Unidos abrieron ayer sin un horizonte de consenso las conversaciones de desarme nuclear más delicadas desde la vieja rivalidad Washington-Moscú



Las autoridades chechenas la achacan a un misil tierra-aire ruso

Decenas de muertos por una explosión en el centro de Grozni

Una fuerte explosión en el mercado de Grozni, en el centro de la capital de la república separatista de Chechenia, causó ayer decenas de muertos y heridos, según un despacho de la agencia Interfax. La agencia informó de que según las autoridades, la explosión pudo deberse

al impacto de un misil tierra-tierra disparado por las tropas federales rusas. "Hay decenas de muertos y heridos", informó Interfax al dar cuenta de los primeros datos provisionales recogidos por las fuerzas de seguridad chechenas.

MOSCU. (Efe).- Mumadí Saidáyev, jefe del Estado Mayor Operativo de las tropas rebeldes, declaró que la explosión fue "uno de los cinco misiles" disparados por los rusos durante el día contra Grozni.

Otros misiles cayeron junto a la antigua oficina de correos, cerca del palacio presidencial y en el distrito Leninski de la capital, precisó Saidáyev.

En Moscú, el Ministerio de Defensa desmintió categóricamente la versión y afirmó que las tropas federales no habían lanzado ningún misil dirigido a la capital de la república separatista.

El presidente chechén, Aslán Masjádov, celebró una reunión del Comité de Defensa del Estado independentista para tratar asuntos "militares y políticos", según un portavoz oficial, aunque no se concretó si se abordó la situación creada por las explosiones.

Condiciones de Moscú

Precisamente ayer, el Gobierno ruso puso condiciones a Grozni para una solución pacífica de la guerra de Chechenia al emitir una declaración institucional que pudo interpretarse lo mismo como una mano tendida que como un ultimátum.



La guerra de Chechenia continúa cobrándose víctimas civiles.

La solemne "declaración del Gobierno de la Federación Rusa sobre la situación en la república de Chechenia y las medidas para su solución" avanzó seis condiciones concretas para el diálogo. Fue la primera vez desde el comienzo de las operaciones de las tropas federales en la república separatista en que Moscú proclamó su punto de vista de manera tan aparatosa, con un despacho urgente y embargado de la agencia Itar-Tass.

"Todos los aspectos del arreglo político de la situación en

la república de Chechenia deben decidirse, y se decidirán, en la mesa de negociaciones", afirmó la declaración.

Pero al mismo tiempo, recaló sin rodeos que "la aniquilación del terrorismo y del extremismo armado en suelo ruso es un asunto interno de la Federación Rusa, y también nuestra obligación ante la comunidad internacional".

"La república de Chechenia no puede ser ni seguir siendo un bastión del terrorismo y el extremismo internacionales", expresó el documento.

Rusia y EE.UU. inician unas tensas consultas de desarme

Rusia y Estados Unidos abrieron ayer jueves sin un horizonte de consenso rápido las conversaciones de desarme nuclear más delicadas desde la vieja rivalidad entre Washington y Moscú.

Con perspectivas inmediatas más bien pesimistas, expertos atómicos y altos funcionarios de ambos países abordaron una ronda de consultas sobre el andamiaje del desarme presente y futuro, pero con una estrella incómoda en la agenda: el ABM (Tratado de Defensa Nuclear Antibalística).

Las nuevas consultas sobre la posible modificación del ABM, reclamada por Washington y rechazada con rotundidad por Moscú, empezaron con una premisa nueva en principio e inimaginable hace tan sólo dos lustros, en los tiempos de la Guerra Fría.

Guterres excluye de su Gobierno al anterior titular de Finanzas

LISBOA. (Efe).- El primer ministro portugués, Antonio Guterres, anunció ayer su nuevo gobierno, en el que destaca la exclusión del anterior titular de Finanzas, Antonio Sousa Franco, que encabezó el enfrentamiento con Bruselas en el caso Champalimad-Banco Santander Central Hispano.

El gabinete está integrado por 17 ministros y un Secretario de Estado de la Presidencia, tiene dos carteras nuevas (Reforma del Estado y de la Administración e Igualdad), tres ministros debutantes, cua-

tro que cambian de cartera, seis que siguen con las mismas y cuatro que salen.

Guterres, un ingeniero de 50 años, formó el gabinete 24 horas después de que su mayoría relativa se viera reforzada con tres escaños más por los votantes de la emigración, alcanzando 115 diputados, exactamente la mitad del Parlamento. Este hecho, inédito en 24 años de democracia portuguesa, asegura la aprobación del programa del gobierno, que sólo puede ser rechazado por mayoría absoluta.

La elección de Megawati devuelve la calma a Indonesia

YAKARTA. (Efe).- La elección de Megawati Sukarnoputri como vicepresidenta de Indonesia por la Asamblea Consultiva Popular brinda al Gobierno del nuevo presidente del cuarto país más poblado del mundo, el líder islámico Abdurrahman Wahid, un margen de estabilidad política y de paz civil.

El generalizado temor a una ola de violencia si la popular ganadora de las elecciones legislativas del pasado 7 de junio volvía a perder de nuevo en el Parlamento, donde la vis-

pera fue derrotada como candidata a la presidencia de la nación, se desvaneció a medida que se distanciaba en el recuento de los sufragios.

El 34 por ciento de los votos obtenidos en aquellos comicios, traducido en 153 escaños en la Cámara, donde el Partido Democrático de Indonesia (PDI-L) constituye la primera fuerza parlamentaria, permiten al nuevo presidente, cuyo Partido del Despertar Nacional sólo cuenta con 51 diputados, aumentar la base de su apoyo parlamentario.

El Supremo francés rechaza el recurso y confirma la condena de Maurice Papon

PARIS. (Efe).- El Tribunal Supremo francés rechazó ayer el recurso presentado por el fugitivo Maurice Papon, de 89 años, contra su condena a diez años de cárcel por complicidad en crímenes contra la humanidad durante la Segunda Guerra Mundial. La decisión de la máxima instancia judicial francesa convierte en definitiva y ejecutoria la sentencia dictada el año pasado contra Papon, quien anunció el miércoles que optaba por el "exilio" y cuyo paradero se desconoce.

El Supremo rechazó el recurso tras constatar que el ex alto funcionario no se entregó a la justicia para ingresar en prisión, tal y como había ordenado el Tribunal de Apelación de Burdeos. El Tribunal Supremo adoptó esta resolución después de escuchar los alegatos de la defensa de Papon y a sus acusadores.

El que fue prefecto de Gironde (suroeste) durante el régimen colaboracionista de Vichy fue condenado en abril de 1998 a diez años de cárcel por complicidad en crímenes contra la humanidad por su papel en la deportación de unos 1.600 judíos a los campos de concentración nazis.

Sin embargo, gozaba de régimen de libertad sin control judicial por razones de salud.

Nada más empezar ayer la esperada vista en el Supremo, el fiscal, Bruno Cotte, había pedido al Tribunal que rechazara el recurso ya que Papon no se entregó a la justicia.

El Tribunal de Apelaciones turco se pronunciará en noviembre sobre el "caso Ocalan"

ANKARA. (Efe).- El Alto Tribunal de Apelaciones turco se pronunciará el próximo 25 de noviembre sobre la petición de la defensa de un nuevo juicio para el líder de la guerrilla kurda Abdalá Ocalan, sentenciado a muerte por traición y separatismo.

Así lo anunció ayer el tribunal de cinco jueces presidido por Demirel Tavil, tras escuchar a los abogados de Ocalan, que pidieron la revisión del proceso y la conmutación de la pena por buena conducta en virtud del artículo 59 del código penal turco. Al comenzar ayer la vista en medio de extremas medidas de seguridad, decenas de familiares de víctimas de la guerrilla del Partido de los Trabajadores del Kurdistan se congregaron delante del tribunal para pedir que se ejecute la sentencia.

Curiel y Sabas son las dos opciones más evidentes que el técnico Julián Rubio tiene para sustituir al sancionado Leandro en el partido de este domingo



La Tribuna

DEPORTES

Curiel o Sabas es la duda para ocupar el puesto de Leandro

Pocas novedades para recibir al Leganés

El Albacete Balompié presentará muy pocas novedades en su alineación inicial para el partido que disputará el próximo domingo frente al Leganés, actual colista en Segunda División, a tenor de lo que el entrenador del club manchego, Julián Rubio, dejó entrever ayer en el

partido-ensayo. La presencia de Curiel o Sabas en lugar del sancionado Leandro es la duda más significativa que presenta el equipo albaceteño, al menos a priori, puesto que Rubio tiene por costumbre no desvelar nunca sus verdaderas intenciones.

Juan CARRIZO

Después de lo visto en el entrenamiento de ayer, parece que Julián Rubio no tiene previsto ofrecer muchas novedades en la alineación, respecto al once que empezó de inicio en el Cerro del Espino. Así, con la baja de Leandro por sanción, el único cambio a realizar sería en la punta de ataque, donde Curiel y Sabas son los jugadores llamados a suplir al canterano.

Vanic prosiguió su trabajo individual mientras que Ortega y Javi Guerrero no participaron en el partidillo. Jesús y Rokki trabajaron con el preparador físico y después, el canterano entró en la segunda parte del partidillo. Su recuperación marcha por buen camino y podría estar en condiciones de ser utilizado por Rubio, aunque visto lo ocurrido con Javi Guerrero y que la plantilla es bastante amplia, seguro que el mister no tiene pensado precipitar su regreso.

El entrenamiento fue largo, en una Ciudad Deportiva con mucho viento y frío. Casi dos horas y media tuvo Rubio a sus jugadores trabajando. En la primera parte formaron en un teórico titular los mismos que actuaron ante el Atlético con la presencia de Curiel en la punta de ataque. Así, jugaron: Julio Iglesias; Aitor Ocio, Juanlu, Rivas, Padilla; Sala, Melgar; Robert, Walter Pico, Vega; Curiel.

En la segunda parte, con la entrada de Jesús, mezcló a los jugadores. También participó en el partidillo el delantero del Atlético Ximo, que además vio la puerta, bajo la atenta mirada de su entrenador, Gregorio García "Yoyo".

Una vez terminada la larga sesión de trabajo, Jesús comentó: "Todavía noto los días que he estado inactivo. Ahora estoy intentando coger el tono físico necesario para estar a disposición del entrenador".

Respecto a si estará para jugar el domingo frente al Leganés, Jesús afirmó ayer que todavía era pronto para saberlo y que deberá esperar al entre-



Curiel es una de las posibilidades que tiene Julián Rubio para suplir a Leandro.

namiento del sábado para ver si está en condiciones de jugar.

"He estado trabajando con el preparador físico y luego he entrado en el partidillo. No he notado ninguna molestia. Vamos a ver como entreno estos días y si el entrenador lo considera oportuno estaré el domingo", dijo el canterano.

Hablando del Leganés y de su condición de colista, Jesús advirtió que "nosotros estamos en un buen momento, tenemos confianza y vamos a salir a ganar. Pero eso no quiere decir nada hasta que no se juegue el partido y se vean como están las fuerzas de uno y otros. Nos viene ver tener esta confianza, pero luego eso debe demostrarse en el campo y con trabajo".

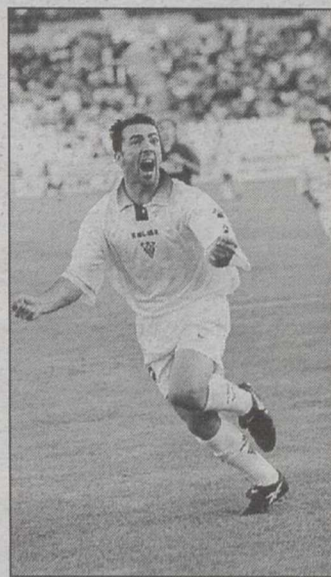

Sabas, con ganas de jugar.

Juan Sabas, con muchas ganas de jugar este domingo

Juan Sabas que ha jugado muy poco en los últimos compromisos pero que es el máximo anotador del conjunto manchego con tres goles, mostró ayer su deseo de jugar el domingo de inicio frente al Leganés. Sabas, pese a no haber nacido en la localidad madrileña, donde su familia reside, sí se crió en ella, tiene muchas opciones de medirse al colista de Segunda División.

El ariete madrileño, que se encuentra bien físicamente, declaró que "siempre quieres ser titular, lo que pasa es que cuando un compañero está jugando, lo hace bien y, además, marca goles, lo que provoca que los resultados acompañen, sólo te queda esperar tu oportunidad".

Ante la ausencia de Leandro, Sabas dijo que "hay más compañeros para jugar, pero si lo hago yo intentaré marcar para no caer de los pensamientos del entrenador. Hasta ahora he tenido suerte de cara a gol y espero seguir así. Si juego el domingo, intentaré marcar y que la gente disfrute en el partido con goles y buen fútbol".

Respecto al Leganés, Sabas afirmó que "suele ser difícil" y añadió que "cuando te confías con un equipo que va último, que a lo mejor se ha metido ahí abajo y es difícil que salga, pero tiene buenos futbolistas o ha hecho buenas campañas anteriormente, te puede complicar la vida".

El ariete madrileño se refirió a la asignatura pendiente que su equipo tiene con sus propios aficionados y opinó que "el público nos tiene que exigir, pero tiene que estar también con el equipo. Nos falta ganar y convencer aquí, en casa".

El club manchego regala una entrada a sus abonados

El Consejo de Administración del Albacete ha decidido regalar a cada uno de sus abonados una localidad para el partido de este domingo que a las 18 horas le enfrentará al C.D. Leganés en el Estadio Carlos Belmonte.

Los abonados podrán retirar esta localidad gratuita exclusivamente hoy viernes de 11 a 13,30 y de 17,30 a 20,30 horas y mañana sábado de 11 a 13,30 horas en la parte de atrás de las oficinas del club (Calle Azorín). Los abonados deberán presentar su respectivo carnet.

El club manchego advierte que el domingo, en las taquillas del Estadio que se abrirán a las 16 horas, sólo se despacharán localidades de pago, no pudiendo ya los abonados retirar su invitación.

El técnico Boronat está "confiado", porque la situación del club "se arreglará"

La plantilla del Logroñés mostró su preocupación

LOGROÑO (Efe).- EL capitán del Logroñés, Fernando Marín, reconoció ayer tras reunirse con el entrenador Marco Antonio Boronat para hablar sobre la situación económica del club, que "la plantilla está preocupada e intranquila".

Boronat, acompañado por su ayudante Javier Zubillaga, se reunió con cuatro jugadores, Sebastián Herrera, Vicente Uriz, Javier Valero y el propio Marín, y éstos le pidieron que hoy vuelva a hablar con el resto del equipo.

Durante el encuentro, Boronat reclamó "tranquilidad" a los jugadores, a la espera de que en el plazo de cuarenta días un inversor aporte 250 millones de pesetas para evitar la disolución del club.

El miércoles pasado, la Junta de Accionistas del Club Deportivo Logroñés decidió iniciar los trámites de disolución de la sociedad que culminará si en un plazo de cuarenta días como máximo no se hace una inversión de al menos 250 millones de pesetas.

Boronat dijo ayer que está "confiado", porque la situación del club "se arreglará", aunque pidió "una solución que sirva para el futuro y no sólo para este año".

"Los directivos del club me dieron el mensaje que yo debo transmitir a la plantilla, que es de tranquilidad", afirmó el entrenador del Logroñés.

"Aunque hay dificultades, en el club creen que habrá solución, ya que las instituciones



La situación económica del Logroñés y su posible disolución tiene muy preocupada a su plantilla.

están ahora en línea de diálogo y también hay empresarios que pueden ayudar", afirmó el entrenador del Logroñés.

"La plantilla está preocupada e intranquila, como es normal por las noticias que vemos en la prensa y porque en este grupo hay mucha gente nueva que no conoce los problemas que el club ha tenido otros años", señaló el capitán del equipo, Fernando Marín.

El jugador riojano aseguró que los jugadores han cobrado hasta ahora sus sueldos con

normalidad, aunque también explicó que las cantidades más altas, en concepto de ficha, no se les abonaron hasta la parte final de la temporada, en la mayor parte de los casos.

"Está claro que tenemos que pensar en sacar resultados positivos para que la gente vea que, pese a todo, se trabaja al máximo", señaló Marín.

"Pero en realidad sólo nos queda esperar a ver si alguien pone los 250 millones que hacen falta para concluir la temporada con normalidad",

señaló el centrocampista riojano, que ascendió al primer equipo del Logroñés desde las categorías inferiores y es el jugador de la actual plantilla que lleva más años en el club.

"Yo he pasado momentos muy buenos aquí, como un ascenso a Primera División, y el Logroñés me ha dado la oportunidad de ser futbolista. Por eso me duele todo lo que ocurre, como sé que les pasará a todos los que han salido de este club en los últimos años", concluyó Fernando Marín.

Las Palmas defenderá su primer puesto en la tabla ante el anterior líder de Segunda

Las Palmas tendrá que defender el primer puesto de la clasificación de Segunda División, al que se alzó la pasada jornada, en Almería, ante el Extremadura, hasta entonces el líder.

La victoria de Las Palmas en Córdoba y el empate de Extremadura con el Levante propiciaron que el equipo isleño se alzara con el liderato, una condición que no saboreará desde el mes de febrero.

Ahora, Yosu Ortuondo, entrenador del Extremadura, entiende que toda la presión del partido de la undécima jornada adelantado al sábado recaerá sobre Las Palmas, que intentará aprovechar el factor campo par volver a recuperar la cabeza de la clasificación que ha mantenido siete jornadas, de la que sólo le separa un punto.

Salamanca-Osasuna

Otro de los atractivos de la jornada lo protagonizarán Salamanca, segundo, y el Osasuna. La principal duda de García Remón, técnico de Salamanca, para este encuentro es si podrá contar con Rogerio, titular en todos los compromisos hasta la pasada semana que estuvo sancionado y que ahora sufre una lesión. Al Albacete una victoria ante el Leganés le asegurará permanecer en el cuarto puesto de la tabla, ya que se encuentra a cuatro puntos del Extremadura.

Por contra, al Leganés, faro lillo rojo, parece ser que todo se le vuelve en contra, pues Codina es duda para viajar a Albacete, al igual que José Mari, que no tiene asegurada su reaparición.

El Levante jugará el segundo partido consecutivo en su feudo. La pasada jornada sufrió su primer contratiempo en casa al empatar con el Extremadura, pues hasta entonces le avalaban cuatro victorias en cuatro encuentros.

Ahora, el Levante recibe la visita del Tenerife, equipo al que le parece dejarse notar la mano del nuevo entrenador tras conseguir vencer al Villarreal por 3-1.

El Villarreal, que con este encajó su primera derrota con Paquito en el banquillo, se medirá en esta ocasión al Sporting. Ambos equipos se encuentran empatados a puntos, trece, pero el conjunto asturiano podría perder para este lance a Igor Ledijaov, con una contractura muscular.

Difícil compromiso es el que también tendrá que librar el filial rojiblanco en Badajoz. El equipo extremeño aún no ha perdido en casa, mientras que el Atlético de Madrid B sí que ha conseguido una victoria y un empate lejos de casa.

BALONCESTO

PABELLON PARQUE SUR

SABADO
23
OCTUBRE

1ª DIVISION
NACIONAL

19
HORAS

C.B. CINCO
&

MIGUEL TURRA
CIUDAD REAL

2ª DIVISION AUTONOMICA

C.B. CINCO
&
A.J.J.

SABADO
23
OCTUBRE

17
HORAS

FUTBOL SALA

PABELLON MUNICIPAL PARQUE

Sábado

23 OCTUBRE
6 TARDE

LIGA NACIONAL
DIVISION DE PLATA
GRUPO "B"

CIUDAD DE MURCIA
ALBACETE F.S.

Las primeras 20 personas que se pasen por La Tribuna de Albacete en Paseo de la Cuba, 14, el sábado día 23 de 10,30 a 13,00 con un periódico del día, tendrán una entrada gratis para presenciar este partido.

Dominio toledano en categoría masculina

Campeonato regional de culturismo

El pasado fin de semana se disputó el Campeonato de Castilla-La Mancha de culturismo y fitness.

Se celebró en el salón de actos de la Delegación de Cultura y estuvo organizado por Deportivas Acero y Gimnasio Pasadena de Albacete. Fue todo un éxito de público.

En menos de 85 kgs:
1 José Barrios (Toledo); 2 Francisco Javier Picazo (La Roda); 3. José Rafael Niño. Más de 85 kgs: 1 Angel Alvarez (Toledo); 2 Angel Millán; 3 Julio César Gómez.

Categoría femenina fitness:
1 Maite Alverola (Murcia); 2 Manoli Girona (Murcia).

El ganador absoluto de las categorías fue Angel Alvarez.



Las competidoras de fitness, ambas de Murcia.



El entrenador Manuel Luján alza los brazos de los finalistas.

Este fin de semana empieza la competición en Primera División

Baloncesto: Novedades en el Deportivo Albacete

Este fin de semana se inicia la competición en la Primera División de baloncesto y el Deportivo Albacete A.H. intentará consolidarse en esta difícil categoría en la que la pasada campaña logró un excelente quinto puesto a pesar de su escaso potencial económico. El primer partido será ante el C.B. Ciudad Real.

La plantilla del Deportivo Albacete está formada por: Pablo Martínez, Javier Navarro, Alfredo Gálvez, Héctor Alonso, José Quijada, José Raúl García, Juan Pedro Gil, Miguel Ruez, Francisco Alfaro, Francisco Herráez y Fernando García. Como entrenador-jugador Alfredo Gálvez ha sustituido a Rafael Serrano.

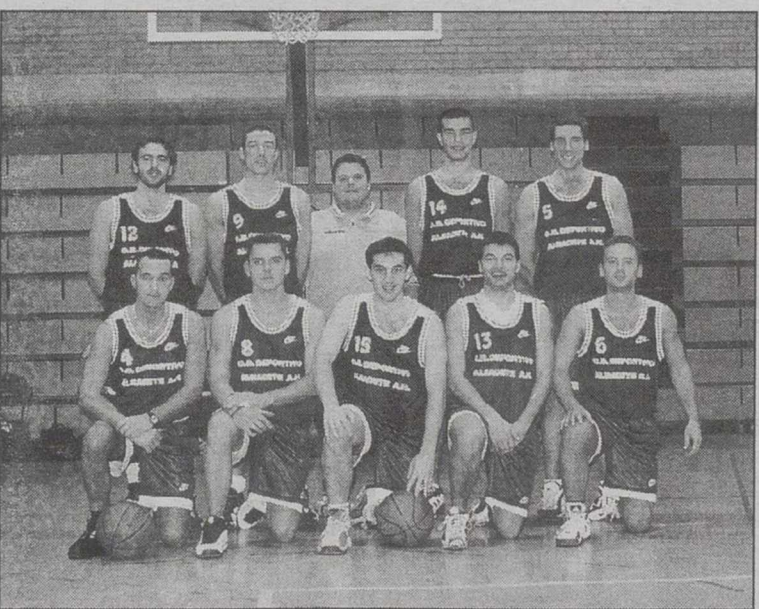

El Deportivo Albacete A.H. cuenta con Alfredo Gálvez como entrenador-jugador.



CLUB AMIGOS DEL BALONMANO ALBACETE
EMPRESAS Y ORGANISMOS COLABORADORES

- LA TRIBUNA DE ALBACETE
- INSTITUTO MUNICIPAL DE DEPORTES DE ALBACETE
- EXCMO. AYUNTAMIENTO DE ALBACETE
- EXCMA. DIPUTACION PROVINCIAL DE ALBACETE
- ASESORES DEL ESPECTACULO, S.L.
- MANTEQUERIAS LA TIENDA
- AUTOESCUELA HINAJEROS
- ALFYR ASESORES
- PUB LA LUNA
- APARTAMENTOS CAMPUS

EMPRESAS E INSTITUCIONES QUE COLABORAN CON EL C.A.B.A.



TEMPORADA 1999/2000

LA TRIBUNA
FUENTE LIVIANA
GRUPO FORLASA
INMOBILIARIA URBIS
AYUNTAMIENTO DE ALBACETE
INSTITUTO MUNICIPAL DE DEPORTES
DIPUTACION PROVINCIAL DE ALBACETE
JUNTA DE COMUNIDADES DE CASTILLA-LA MANCHA
CAJA CASTILLA-LA MANCHA
EROSKI
SEGUNDO Y ANTONIO, S.L.
VIUDA DE JULIAN NUÑEZ, S.A.
DYDSA
GRUPO DE TEATROS COMICOS
HOTELEROS TRIANA, S.L.
COMERCIAL CUESTA
CALZADOS CUMBRES, S.L.
INOXFRIO ALBACETENSE
PAPELERIA COMPLUTENSE
IMPERMEABILIZACIONES Y CUBIERTAS, S.L.
ALFYR, S.A.
PROVEALBA, S.L.
CARNICERIAS "LOS VALIENTES" C/ ZARAGOZA, 10
PANADERIA GLORIA
DISMAN, S.L.
FRUTAS SIBARITA
TRIANA III
+ 1 EMPRESA COLABORADORA ANONIMA
CAMPUS
TELEVISION ALBACETE
AUTOMOVILES VEGUISA (CITROEN)
ADECA
TRIALSA
FORMALBA
ALBALUX, S.A.
EL DIAMANTE AZUL
INDUALSA
RODENAS E IGLESIAS, S.L.
NUÑEZ Y CAÑADAS, S.A.
FRISEMAR, S.L.
CENTRAL IDIOMAS
RECTIFICADOS ALBACETE, S.C.L.
INTIMA SATEN, S.L.
POLGRI, S.A.
CONFECCIONES RABESTHER, S.A.L.
INCAYMOL, S.A.L.
ACADEMIA CABA, S.A.L.
RESTAURANTE CASA PACO
SERVISEI, S.A.
CONFECCIONES ALBILLA, S.L.
CARNICERIAS "LOS VALIENTES" c/ Bilbao, 24
AUTOSERVICIO LARA
COGAMA, S.L.
FRUTAS GONZALEZ ALBACETE, S.L.
OPTICAS PINAR
HOTEL SAN ANTONIO
ESPECIAS E INFUSIONES FRANSIAN
DISTRIBUCIONES ALVI
CAFETERIA EL CAFETAL Y CAFES BAHIA
ANTONIO RUIZ PROMOCIONES
ELECTRO INDUSTRIAL MEDITERRANEO
TALLERES ZUÑIGA, C.B.
RIOJAMAN
TALLERES TERUEL ALBACETE, S.L.
FERMANCHA, S.L.
LOZANO ANVI
CAJA MURCIA
CAFES CABALLO BLANCO
POPULAR MATERIAL DIDACTICO, S.L.
ESTABLECIMIENTOS EL OESTE
CONFECCIONES EL GLOBO
GRANJA AGAS, S.A.
SEGUROS GONZALEZ
HOTEL EUROPA
RESTAURANTE RINCON DE LA CUBA
SAN GREGORIO DECORACION
SERITEC, SERIGRAFIA
DEPORTES LEO
TRANS-ROMA ALBACETE, S.A.
CAJA RURAL
IMPRESA IBARRA
CAFES CABALLO BLANCO
2 EMPRESAS COLABORADORAS ANONIMAS
RESTAURANTE LA TABERNA
CAFETERIA MOGA II
ANIGMA, S.A.
TALLERES REYFE

La Tribuna ***Dominical***



Periódico y revista 225 pesetas

**Domingo
24
en su kiosko**

Las peñas del Barça viajan este fin de semana al Camp Nou

El CB Almansa junior quiere ser la revelación

Paco MARQUEZ

Aparte del primer equipo de Rafa Tomás, en Almansa el baloncesto tiene un punto de referencia, en este caso en la categoría junior provincial masculino, que un año más estará dirigido por Antonio Piqueras.

Tras la marcha de Jhony, Cebrián, Dani y Pablo al primer equipo, este año ha quedado un buena base. El principal problema es la falta de un grupo único competitivo para evitar el disloque en los calendarios.

El objetivo del Almansa junior es ser la revelación en el provincial, sin descartar el título de campeón.

Los jugadores son: Soriano, Isma, José Angel, Carlos, Roque, Nacho, Joaquín, Fran, Javi, Gerardo, Iván y Cristóbal.

Por otro lado, después de dos meses de pretemporada, comienza este sábado una Primera División Nacional muy interesante. El Club Cinco sustituye a última hora al CB Cuenca y son 12 equipos buscando el ascenso a la Liga EBA. El partido entre el Caja Rural La Roda-CB Almansa ha quedado aplazado al día 1 de noviembre.

En cuanto al fútbol, aprovechando el buen momento por el que atraviesa el Barça, los socios de la Peña Barcelonista de Almansa (una de las más antiguas) y la Peña Nicolás Casaus de Almansa, viajan este sábado al Nou Camp para presenciar el Barça-Athlétic de Liga. Estarán en la comida oficial con peñas blaugranas de todo el mundo.

En cuanto a horarios para el fin de semana, el Campillo-Almansa de Tercera se juega a las 16,30 del domingo; en la Liga Nacional juvenil, Manchego-Almansa a las 16,30 del sábado; Liga Provincial, Almansa-Barrios, a las 16,30 del sábado y CD Albacete-Almantour a las 12,00 del domingo.



El CB Almansa junior participa en la Liga Provincial.



El Almansa B juvenil de fútbol recibe al Barrios Albacete.



El Almantour visita al CD Albacete, el domingo.



Componentes de la Peña Nicolás Casaus de Almansa.



ENTIDADES Y SOCIOS COLABORADORES

- LA TRIBUNA
- ENERGIAS EOLICAS EUROPEAS
- CONSTRUCCIONES MORENO Y ROLDAN
- CAJA CASTILLA LA MANCHA
- AYUNTAMIENTO DE ALBACETE
- INSTITUTO MUNICIPAL DE DEPORTES
- DIPUTACION PROVINCIAL DE ALBACETE
- CONSEJERIA DE EDUCACION Y CULTURA DE CASTILLA LA MANCHA
- FEDERACION PROVINCIAL DE VOLEIBOL
- PRENDAS DEPORTIVAS RASAN
- EROSKI-ALBACENTER
- ALBACETE BALOMPIE
- ANIGMA S.A.
- APARTAMENTOS UNIVERSITARIOS
- CAMPUS
- SPORT MANCHA
- DEPARTAMENTO TECNICO INFORMATICO
- VIAJES OLIMPIA
- ATISAE ITV
- GIMNASIO PARQUE
- AGUA VIVA I Y II
- HERMANOS GARCIA FONTANERIA
- AUTO ESCUELA AVION
- HOTEL EUROPA
- PUB EL TORITO
- ELECTRO MIGUEL
- RESTAURANTE NUESTRO BAR
- CORONEL TAPIOCA
- CENTRAL DE IDIOMAS
- HOTEL CARDINAL
- RESTAURANTE IL FORNO
- DIAMANTE AZUL
- VIAJES AEROTUR INTERNACIONAL
- ESTABLECIMIENTOS OLGA
- ART. PELUQUERIA Y ESTETICA
- JULIAN-ESPAÑA 2000
- ATENEO ALBACETENSE
- ORTOPEDIA ZAFRILLA
- LIBRERIA POPULAR
- INMOBILIARIA HOGAR
- COBALTO BAR
- PODOLOGO LOPEZ
- BARCENILLA
- CENTRO DE MASAJES J. GARCIA PAGAN
- CLAN MALTES
- BURGUER HORIZONTE
- HOTEL PRINCIPE
- DEPORTES OLIMPO
- GIMNASIO PRESIDENT
- PARRIS ARCHIS-PARK
- AUTOCARES HINAREJOS
- DEPORTES REYSE
- CLUB VOLEIBOL ALBACETE**
- C/ Mayor, 35-3ªA
- Teléfono y Fax 52 31 36

Los checos del FK Teplice fueron superados por el contragolpe bermellón

UEFA: Diego Tristán da ventaja al Mallorca (1-2)

TEPLICE.- 1 - FK Teplice: Machacek; Brabec, Rizek, Frtala, Rada (Vacousek, min. 75), Fousek (Sourada, min. 39); Kukol, Verbir; Kolomaznik, Tesarik y Fridek (Jindra-sec, min. 55).

2 - Real Mallorca: Burgos; Olaizola, Nadal, Siviero, Miquel Soler; Lauren, Serrizuela, Francisco Soler (Carre-ras, min. 73), Stankovic; Diego Tristán y "Polo" Quinteros (Ibagaza, min. 61).

Goles: 0-1, min. 26: Diego Tristán, de cabeza, tras un centro de Lauren; 0-2, min. 31: Diego Tristán se revuelve en el área y marca con su pierna derecha; 1-2, min. 67: Verbir, de cabeza.

Arbitro: Mikko Vuorela (Finlandia). Amonestó a Diego Tristán y Siviero, del Real Mallorca.

Incidencias: Partido de ida de la segunda ronda de la Copa de la UEFA disputado en el estadio Stinadla ante unos 10.000 espectadores. El encuentro de vuelta se jugará el 4 de noviembre en el estadio Son Moix.

Comentario:

El Real Mallorca dejó la eliminatoria ante el FK Teplice vista para sentencia al derrotar por 1-2 al equipo checo con dos goles de Diego Tristán en la primera mitad.

El gol de Verbir en la segunda parte llevó la incertidumbre al resultado, y el Teplice, incluso, pudo haber empatado en el minuto 92, pero el disparo de Sourada se estrelló en el palo.

Diego Tristán firmó los dos goles del Mallorca y trasladó hasta el marcador la superioridad visitante en la primera mitad. El Teplice, con la organización de su juego a cargo de Martin Frydek, tardó mucho en reaccionar, y cuando lo hizo se encontró con una desventaja muy importante.

El Mallorca revalidó su condición de equipo inminentemente europeo, ya que además del subcampeonato de la Recopa -sólo perdió ante el Lazio en la final- nunca ha sido derrotado en sus salidas.

La mayor experiencia y calidad técnica de los mallorquistas se hicieron notar con el paso de los minutos, y así lo entendieron los aficionados checos, que poco a poco se fueron rindiendo ante la superioridad del equipo español.

El Teplice, con el frío (cero grados) como gran aliado, quiso imprimir una velocidad endemoniada a las acciones y no rehuyó el "cuerpo a cuerpo" con un rival que parecía estar esperando su oportunidad.

El meta internacional argentino Germán "Mono" Burgos salvó a su equipo de un gol que ya cantaban las gradas en el minuto 29, tras un gran disparo de Kolomaznik.

La ventaja en el marcador volvió más conservador al Mallorca, que prefirió replegarse y esperar una nueva oportunidad en la suerte del contragolpe.

Los checos movieron el banquillo en busca de reducir las diferencias, pero los mallorquistas ya estaban lanzados.



Buen resultado para el conjunto mallorquín.

Rubén Baraja maquilla otro ridículo del Atlético (1-0)

MADRID (Efe).- Ruben Baraja maquilló un pésimo partido del Atlético de Madrid ante el Amica Wronki polaco, al que venció por un raquítico 1-0, en un envite en el que dejó patente su crítica situación en la Liga española.

El Atlético hizo grande a un equipo con solo siete años de vida y con una plantilla de voluntariosos jugadores, que ayer vivieron una de sus noche más felices al plantarle cara al conjunto rojiblanco, que juega sin ningún sentido y que continúa su caída libre sin que se pueda atisbar alguna solución de emergencia. El aspecto de las gradas del Vicente Calderón fue desolador. El Atlético está en plena crisis de juego y batiendo récords negativos. El Amica Wronki no es tan malo como el Ankaragucu, rival del Atlético en la primera ronda, pero también está exento de calidad.

El presidente del Málaga expresa su total apoyo al técnico Joaquín Peiró

MALAGA.- El presidente del Málaga CF, Fernando Puche, afirmó ayer que el técnico del equipo, Joaquín Peiró, cuenta con su "total apoyo" a pesar de las dos derrotas consecutivas de los blanquiazules ante Athletic de Bilbao (3-4) y Deportivo de La Coruña (4-1), que le han situado en la decimocuarta posición.

Puche manifestó en el estadio de La Rosaleda que cuando Peiró se tenga que ir, el entrenador malaguista "será el primero en saberlo", aunque deseó que pasen muchos años antes de que el veterano técnico madrileño abandone el equipo.

Peiró se manifestó en contra de las declaraciones de Puche tras el partido con el Deportivo, en las que éste abogó por la contratación de algún jugador cuando se abra el plazo de fichajes en diciembre, aunque el presidente malaguista no le dio la mayor importancia a esta reacción y aseguró que siempre contará con los técnicos para fichar a jugadores.

Fernando Puche no estará en el palco del estadio de Son Moix el próximo domingo en el partido que enfrentará al Málaga CF con el Real Mallorca, ya que viajará a Cuba por motivos profesionales, aunque afirmó que no se perderá el encuentro.

Por otro lado, Fernando Hierro manifestó que la asignatura pendiente del Real Madrid es la continuidad, tanto dentro del mismo partido como a la hora de encadenar tres o cuatro buenos encuentros con resultado favorable.

NO ME DEJES

MI VIDA ESTÁ EN TUS MANOS



Por sólo 100
pts/día

APADRINA un niño
del Tercer Mundo

Deseo más información sin compromiso

Deseo apadrinar niños

Nombre.....

Apellidos.....

Dirección.....

Población.....

Provincia..... 50911

C.P..... Tel.....

Banco.....

Entidad..... Oficina.....

Cuenta.....

FUNDACIÓN INTERVIDA
C/ Salud, 17 28013 Madrid
Tel. 902-19 19 19
Fax 91-521 33 00

tel. 902 19 19 19

Etapa reina será la del 15 de julio en los Alpes, entre Draguignan y Briancon

El Tour del 2000 tendrá sólo una etapa pirenaica

PARIS (Efe).- La edición del Tour de Francia 2000 contará con cinco etapas de montaña, pero sólo una en los Pirineos, que acabará en la estación invernal de Hautacam, rompiendo el tradicional equilibrio de etapas en los Alpes, anunciaron ayer los organizadores.

La etapa reina será la del 15 de julio en los Alpes, cuando los ciclistas tendrán que recorrer 249 kilómetros entre Draguignan y Briancon, y subir puertos de más de 2.000 metros.

La ronda ciclista francesa comenzará en el parque temático Futuroscope, cerca de Poitiers, el próximo 1 de julio, en una contrarreloj individual de 135 kilómetros, y concluirá el mismo mes con una etapa de 135 kilómetros que desarrollará íntegramente por las calles de París.

"Hemos querido hacer del Tour 2000 el del rigor y la seriedad deportiva", dijo el director general de la carrera, Marie Leblanc, en la tradicional rueda de prensa en la que cada año se presenta

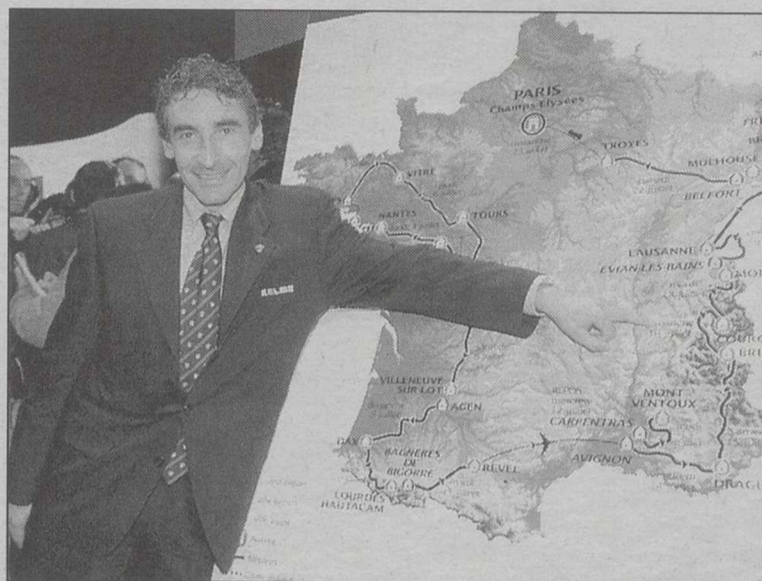

Fernando Escartín, de Kelme, en la presentación del Tour.

la prueba ciclista más importante del mundo.

Los 3.630 kilómetros del Tour del 2000 se dividirán en 21 etapas, una de las cuales será una contrarreloj por equipos, algo que no ocurría desde la edición de 1995.

A la contrarreloj individual de la primera etapa se sumará más tarde la de Fri-

bourg-en-Bisgau-Mulhouse, el 21 de julio después de la larga y dura travesía de los Alpes, mientras que la contrarreloj por equipos constituirá la cuarta etapa y unirá Nantes con Saint-Nazaire.

"Serán 69 kilómetros de contrarreloj por equipos, el gran retorno de esta prueba atlética colectiva que hemos seleccio-

nado por su espectacularidad", señaló Leblanc.

Los corredores dispondrán de dos días de descanso, uno tras la undécima etapa el 11 de julio, ya pasados los Pirineos, y otra seis días después, antes del final del recorrido de alta montaña en los Alpes.

En los Pirineos, en la etapa de 205 kilómetros que partirá de Dax y finalizará en el alto de Lourdes-Hautacam (a 1.560 metros de altura), los ciclistas deberán subir otros tres puertos de montaña: Marie-Blanche (1.035 metros), Aubisque (1.709) y Soulor (1.474).

Tras la primera jornada de descanso, la caravana deberá escalar en los Alpes tres puertos de montaña desde la salida en Carpentras hasta en el mítico monte Ventoux, donde concluirá la duodécima etapa a 1.909 metros de altitud.

"Durante toda la primera semana, ninguna de las etapas superarán los 200 kilómetros", explicó Leblanc, para quien tras el susto del "Tour del dopaje" en 1998, el camino de la renovación "avanza en la buena dirección".

La delegación española mostró su sorpresa ante los organizadores de la ronda gala

PARIS.- Algunos de los directores deportivos y corredores españoles que ayer asistieron a la presentación del Tour de Francia 2000 se mostraron sorprendidos de que sólo una de las cinco etapas de alta montaña con las que contará la carrera transcurra en los Pirineos.

"Sólo habrá una etapa en los Pirineos pero con un durísima llegada en Hautacam (1.560 metros de altitud) que todos sabemos lo que es", indicó el pentacampeón del Tour Miguel Indurain.

A juicio del ex ciclista, el primer Tour del milenio será "complicado, largo y exigirá mucha resistencia". Indurain también destacó la recuperación en la prueba de una "contrarreloj por equipos", ausente del Tour desde 1995.

Fernando Escartín será uno de los posibles candidatos a la victoria, según Lance Armstrong, el vencedor de la edición de 1999, que asistió a la conferencia de prensa por videoconferencia desde su casa en Estados Unidos.

Escartín por su parte, dijo que lograr el jersey amarillo "es difícil, pero habrá que intentarlo desde el principio".

Lotería Nacional		SORTEO DEL DÍA 21 DE OCTUBRE DE 1999							
SORTEO DEL JUEVES		Seis series de 100.000 billetes cada una							
84/99		Lista acumulada de las cantidades que han correspondido a cada una de las seis series de los números premiados, clasificados por su cifra final							
Estos premios podrán cobrarse hasta el día 21 de enero de 2000, INCLUSIVE									
0	1	2	3	4	5	6	7	8	9
Pesetas	Números Pesetas	Números Pesetas	Números Pesetas	Números Pesetas	Números Pesetas	Números Pesetas	Números Pesetas	Números Pesetas	Números Pesetas
50.000	50801 50.000	50802 656.500	50803 .. 10.000.000	50804 656.500	50805 55.000	50806 55.000	50807 50.000	50808 55.000	50809 50.000
50.000	50811 50.000	50812 50.000	50813 50.000	50814 50.000	50815 55.000	50816 80.000	50817 60.000	50818 80.000	50819 50.000
50.000	50821 50.000	50822 50.000	50823 50.000	50824 50.000	50825 55.000	50826 55.000	50827 50.000	50828 55.000	50829 50.000
50.000	50831 50.000	50832 50.000	50833 50.000	50834 50.000	50835 55.000	50836 55.000	50837 50.000	50838 55.000	50839 50.000
50.000	50841 50.000	50842 50.000	50843 50.000	50844 50.000	50845 55.000	50846 55.000	50847 50.000	50848 55.000	50849 50.000
50.000	50851 50.000	50852 50.000	50853 50.000	50854 50.000	50855 55.000	50856 55.000	50857 50.000	50858 55.000	50859 50.000
50.000	50861 50.000	50862 50.000	50863 50.000	50864 50.000	50865 55.000	50866 55.000	50867 50.000	50868 55.000	50869 50.000
50.000	50871 50.000	50872 50.000	50873 50.000	50874 50.000	50875 55.000	50876 55.000	50877 50.000	50878 55.000	50879 75.000
50.000	50881 50.000	50882 75.000	50883 50.000	50884 50.000	50885 55.000	50886 65.000	50887 50.000	50888 55.000	50889 50.000
50.000	50891 50.000	50892 50.000	50893 50.000	50894 50.000	50895 55.000	50896 55.000	50897 50.000	50898 55.000	50899 60.000
50.000	79001 50.000	79002 50.000	79003 50.000	79004 50.000	79005 55.000	79006 55.000	79007 50.000	79008 55.000	79009 50.000
50.000	79011 50.000	79012 50.000	79013 50.000	79014 50.000	79015 55.000	79016 55.000	79017 1.210.000	79018 .. 50.000.000	79019 1.200.000
50.000	79021 50.000	79022 50.000	79023 50.000	79024 50.000	79025 55.000	79026 55.000	79027 50.000	79028 55.000	79029 50.000
50.000	79031 50.000	79032 50.000	79033 50.000	79034 50.000	79035 55.000	79036 55.000	79037 50.000	79038 55.000	79039 50.000
50.000	79041 50.000	79042 50.000	79043 50.000	79044 50.000	79045 55.000	79046 55.000	79047 50.000	79048 55.000	79049 50.000
50.000	79051 50.000	79052 50.000	79053 50.000	79054 50.000	79055 55.000	79056 55.000	79057 50.000	79058 55.000	79059 50.000
50.000	79061 50.000	79062 50.000	79063 50.000	79064 50.000	79065 55.000	79066 55.000	79067 50.000	79068 55.000	79069 50.000
50.000	79071 50.000	79072 50.000	79073 50.000	79074 50.000	79075 55.000	79076 55.000	79077 50.000	79078 55.000	79079 50.000
50.000	79081 50.000	79082 50.000	79083 50.000	79084 50.000	79085 55.000	79086 65.000	79087 50.000	79088 55.000	79089 50.000
50.000	79091 50.000	79092 50.000	79093 50.000	79094 50.000	79095 55.000	79096 55.000	79097 50.000	79098 55.000	79099 60.000
Terminaciones		Terminaciones	Terminaciones		Terminaciones	Terminaciones	Terminaciones	Terminaciones	Terminaciones
25.000		742 25.000	0513 125.000		7155 130.000	816 30.000	367 25.000	8108 130.000	689 25.000
		882 25.000	113 25.000		9835 130.000	86 15.000	17 10.000	9018 205.000	879 25.000
		962 25.000			485 30.000	6 5.000		018 80.000	99 10.000
					5 5.000			128 30.000	
								18 30.000	
								8 5.000	

ESTE SORTEO ADJUDICA 2.127.000 DÉCIMOS PREMIADOS POR UN IMPORTE TOTAL DE 2.096.748.000 PESETAS

PREMIO ESPECIAL 195.000.000 Ptas. Núm. 79018 PRIMER PREMIO	FRACCIÓN	SERIE	PREMIO ACUMULADO
	5.ª	5.ª	200.000.000

ACADEMIA MAYPE
C/ Mayor, 41-2º
02001 ALBACETE
Tfno: 967-21 82 21

FUERZAS PROFESIONALES DEL EJERCITO ESPAÑOL
CONVOCADAS 7.500 PLAZAS
• Más de 100 especialidades de los 3 Ejércitos.
Plazo de instancias hasta el 27 de Octubre. 60 aprobados con plaza en 1999. Más de 300 aprobados desde 1995.
¡MAYPE GARANTIA DE EXITO!

ICES HIGINIO OLIVARES
CENTRO DE ESTUDIOS SUPERIORES

CURSO 1999/2000
Preparamos todas las materias de:
* E.G.B. E.S.O. BACHILLERATO-UNIVERSITARIOS
* ACCESO UNIVERSIDAD MAYORES 25 AÑOS
* OPOSICIONES
* INFORMÁTICA. * MECANOGRAFIA
* CONTABILIDAD. * IDIOMAS
RESERVA TU PLAZA
Información: Marqués de Villores, 18 - Telf. 967-23 31 11

ELITE
CENTRO DE FORMACION
C/ CARNICERIAS, 6 ENT.
PLAZA DE LA MANCHA, 17 BAJO. VILLACERRADA.
TFNOS.967 51 15 44 y 967 50 73 08. — 02001 ALBACETE

BACHILLERATO / UNIVERSITARIOS
PROMOCION ESPECIAL DE VERANO
PREPARACION EXAMENES DE SEPTIEMBRE

PRECIOS ELITE / MES	BACHILLERATO	UNIVERSITARIO
A PARTIR DE:	4.000 PTAS.	4.800 PTAS.

CURSO GRATUITO PARA DESEMPLEADOS
TECNICO DE SISTEMAS MICROINFORMATICOS
Duración: 500 horas
FONDO SOCIAL EUROPEO

Preinscripción en EDICURS (AGS Ibérica, S.L.)
C/ Dionisio Guardiola, 54
Tfno: 967-50 79 19
967-59 00 89
email:ags@lander.es

academia gaspar romero
C/ Tinte, 12, entreplanta
Y FAX
967-22 82 01

CURSO 1999/2000
CLASES DE APOYO Y FORMACION DE TODAS LAS MATERIAS
(TAMBIEN DIBUJO TECNICO Y CONTABILIDAD, TODOS LOS NIVELES)

- * INSTITUTOS DE ENSEÑANZA SECUNDARIA
- * FACULTADES, E.U. POLITECNICA Y MAGISTERIO. CICLOS FORMATIVOS DE GRADO SUPERIOR.
- * E.G.B. ESO. FP.

CLASES YA INICIADAS
AULA DE INFORMÁTICA
* WINDOW'S 95/98. OFIMÁTICA Y PROGRAMACION
* CURSOS PARA NIÑOS A PARTIR DE 8 AÑOS
CONTABILIDAD A CUALQUIER NIVEL

Atlanta
CENTRO DE ESTUDIOS

CURSO LABORAL - FISCAL - CONTABLE E INFORMÁTICA
COMIENZO INMEDIATO
VIRREY MORCILLO, 1 • 02005 ALBACETE
TFNO. 967 52 03 66 • FAX 967 24 73 13

OPOSICIONES
Hacienda: Gestión, Inspección, Agentes
Secundaria: Todas las Especialidades
Junta: C. Superior, Técnico y Ejecutivo

Información e inscripción:
CAE SL Cl. Mayor, 36, 3º
Tf. 967 52 09 48
ALBACETE

ICES HIGINIO OLIVARES
IDIOMAS

CURSO 1999/2000
INGLES-FRANCES-ALEMAN
Todos los niveles.
Clases especiales para Adultos y Niños
Información: Marqués de Villores, 18 - Telf. 967-23 31 11

Centro de Estudios IBERIA
¡¡ESTUDIANTE!!
¿QUIERES APROBAR TUS EXAMENES?
COMIENZA YA Y ASEGÚRATE LA MEJOR NOTA
DIRIGETE A UN CENTRO ESPECIALIZADO
CENTRO DE ESTUDIOS IBERIA
CLASES DE APOYO. TODOS LOS NIVELES Y MATERIAS.
C/ CONCEPCION Nº 10. Tlf. 967 21 40 40 ALBACETE

academia gaspar romero
C/ Tinte, 12, entreplanta
Y FAX
967 22 82 01

OPOSICIONES
JUNTA COMUNIDADES CASTILLA-LA MANCHA
PERSONAL FUNCIONARIO: AUXILIARES, GUARDERIA FORESTAL Y CUERPO TECNICO (CLASES YA INICIADAS). CUERPOS SUPERIOR Y EJECUTIVO. SANITARIOS LOCALES; ESCALAS SUPERIOR Y TECNICA. PERSONAL LABORAL
JUSTICIA: AUXILIARES, AGENTES Y OFICIALES OFICIALES: COMIENZO MIERCOLES 3 DE NOVIEMBRE. INICIAMOS PROXIMAMENTE PREPARACION DE OPOSICIONES PARA JUECES, FISCALES Y SECRETARIOS JUDICIALES.
ADMINISTRACION LOCAL:
PREPARACION VALIDA PARA CUALQUIER MUNICIPIO
AUX. ADMIVOS. Y BOMBEROS, (CLASES YA INICIADAS): AUX. ENFERMERIA
MECANOGRAFIA:
CURSOS ACELERADOS PARA OPOSITORES, ESTUDIANTES Y ESPECIALES PARA NIÑOS.

academia gaspar romero
C/ Tinte, 12, entreplanta
Y FAX
967 22 82 01

OPOSICIONES
MAGISTERIO (TEMARIO PROPIO)
COMIENZO DE CLASES:
*INGLES Y EDUCACION INFANTIL: CLASES YA INICIADAS
*EDUCACION FISICA: VIERNES 29 DE OCTUBRE
*EDUCACION MUSICAL: SABADO 6 DE NOVIEMBRE
*PEDAGOGIA TERAPEUTICA: SEGUN DEMANDA
ENSEÑANZA SECUNDARIA (TEMARIO PROPIO)
PRUEBA LOGSE: COMIENZO 26 OCTUBRE
PREPARACION DE LA PARTE ESPECIFICA DE:
*GEOGRAFIA E HISTORIA: COMIENZO 28 OCTUBRE.
PSICOPEDAGOGIA: COMIENZO 25 OCTUBRE.
RESTANTES ESPECIALIDADES SEGUN DEMANDA

ICES HIGINIO OLIVARES
CENTRO DE ESTUDIOS SUPERIORES

OPOSICIONES
* MAGISTERIO (Todas las Especialidades)
* SECUNDARIA (Educación Física)
Comenzamos Grupos en Noviembre
INFORMATE
C/ Marqués de Villores, 18. Tfno. 967-23 31 11

GABA
ACADEMIA gaona, 5
Telf. 24 10 84

OPOSICIONES CUERPO DE PROFESORES DE SECUNDARIA
INICIADAS YA CLASES DE LENGUA Y LITERATURA (TEMARIO ESPECIFICO, PARTE PRACTICA Y TEMARIO COMUN). PROXIMAMENTE INICIO DE OTRAS ESPECIALIDADES (SEGUN DEMANDA): PSICOPEDAGOGIA, MATEMATICAS, BIOLOGIA, ETC. INO PIERDAS EL TIEMPO, LLAMANOS E INFORMATE!
OPOSICIONES MAGISTERIO: PROXIMAS REUNIONES INFORMATIVAS DE:
*EDUCACION FISICA: VIERNES 15 DE OCTUBRE, 8 DE LA TARDE. * EDUCACION INFANTIL: VIERNES 15 DE OCTUBRE, 7 DE LA TARDE. *PEDAGOGIA TERAPEUTICA Y OTRAS ESPECIALIDADES MAS ADELANTE. TEMARIOS PROPIOS. INFORMATE SIN COMPROMISO!
CURSO ACCESO UNIVERSIDAD MAYORES DE 25 AÑOS
PREPARAMOS TEMARIO COMPLETO E IDIOMA. REUNION INFORMATIVA: LUNES DIA 4 DE OCTUBRE A LAS 8 DE LA TARDE
OPOSICIONES: JUSTICIA, INSALUD, DIPUTACION, MECANOGRAFIA Y REPASOS

ICES HIGINIO OLIVARES
CENTRO DE ESTUDIOS SUPERIORES

OPOSICIONES
* ADMON. DE JUSTICIA (Oficiales-Auxiliares-Agentes)
* ADMON. LOCAL (Secretaría-Intervención)
* ENSEÑANZA SECUNDARIA (Educación Física)
* MAGISTERIO (Todas las especialidades)
* INSALUD (Auxiliares-Celadores)
* POLICIA LOCAL (Temario propio)
RESERVA TU PLAZA EN
Información: Marqués de Villores, 18 - Telf. 967-23 31 11

AutoCAD 2000
AutoCAD V-14
3D Studio MAX
Presto V-8

Adi, Centro de Formación
Dionisio Guardiola, 16 Telf: 967 502081 - Fax: 967 503594
Email: adialba@accesosis.es 02003 ALBACETE

EdiCurs
CENTROS DE ENSEÑANZA INFORMÁTICA
Horario LIBRE
- Autocad 14
- 3D Studio Max 2.5
- Corel Draw 4, 6, 8
- Programación Cobol, C, Visual Basic
- Contabilidad, Facturación y Nóminas
- Mecanografía (350 pulsaciones)
- MASTER en Secretariado/Ofimática/Diseño
C/ Dionisio Guardiola 54 bajo. Tfno: 967 59 00 89 Albacete

VENTAS

GESDOMUS

Vende apartamento zona Residencia, 2 dormitorios, cocina amueblada, trastero, 1º sin ascensor, 5.500.000 ptas. Tel: 967 52 32 81

● **GESDOMUS** Vende apartamento, 67 m², zona Pérez Galdos, 2 dormitorios, cocina amueblada, trastero, 1º sin ascensor, 6.500.000 ptas. Tel: 967 52 32 81

● **GESDOMUS** Vende piso, zona Capitán Cortés, 100 m², 4 dormitorios, calefacción, ascensor, 12.000.000 ptas. Tel: 967 52 32 81

● **GESDOMUS** Vende piso zona Pérez Pastor, 123 m², 4 dormitorios, cocina amueblada, totalmente reformado, calefacción, ascensor, 15.000.000 ptas. Tel: 967 52 32 81

● **GESDOMUS** Vende piso zona Avda. de los Toreros, 90 m², totalmente reformado, calefacción individual, cocina amueblada, 7.500.000 ptas. Tel: 967 52 32 81

CASA INMOBILIARIA
C/ Mayor Nº 57
Tel. 967 24 72 96
ALBACETE

● **ULTIMAS** viviendas en c/ Tejares, pisos de 2, 3 y 4 dormitorios. Primeras calidades, suelos de parquet, armarios empotrados y cocinas amuebladas, sin comisión al comprador. 967 24 72 96

● **SE VENDE** piso zona fátima, 3 dormitorios, salón-doble, cocina con terraza y baño. Precio 6.700.000 ptas. Ref. 326P. 967 24 72 96

● **SE VENDE** piso zona Carlos III, 3 dormitorios, salón, cocina, baño, ascensor y calefacción, todo exterior. Precio 12.500.000 ptas. Ref. 327P. 967 24 72 96

● **SE VENDE** piso Bº de la Industria, 3 dormitorios, salón, cocina, 2 baños, ascensor y calefacción, 3 años de antigüedad. Precio 16.000.000 ptas. Ref. 318P. 967 24 72 96

● **SE VENDE** piso zona Diputación, 3 dormitorios, salón, cocina, baño, aseo, ascensor y calefacción. Muy soleado. Precio 14.500.000 ptas. Ref. 299 P. 967 24 72 96

● **"A 150 M. PRYCA** c/ Aguja, 13. Vendo edificio completo cuatro plantas. 604 m² construidos. Posibilidad dos viviendas, local y trasteros (80 m²). Tfno: 967 50 67 56 24.000.000 Ptas".

SE VENDE

Apartamento con plaza de garaje. Tesifonte Gallego, 18. Edificio Caja Rural.
Teléfono: 967-23 31 11

COMPRAS

INMOBILIARIA HOGAR
COMPRA PISOS.
PAGO EN EFECTIVO.
TEL.: 967 23 55 55

INMOBILIARIA HOGAR

C/ Antonio Machado, 26
Teléfono: 967/ 23 55 55
¡Pregúntenos por su hogar!

● **INMOBILIARIA HOGAR** Ref. 1290. Vende piso zona Bº Ensanche, 3 dormitorios, salón doble, cocina amueblada, baño, aseo, calefacción, trastero. Precio: 8.000.000 ptas. Tel: 967 23 55 55

● **INMOBILIARIA HOGAR** Ref. 1292. Vende piso zona Hnos. Jiménez, 2 dormitorios, salón doble, cocina amueblada, baño, aseo, ascensor, calefacción. Precio: 11.500.000 ptas. Tel: 967 23 55 55

● **INMOBILIARIA HOGAR** Ref. 1289. Vende piso zona Luis Badía, 3 dormitorios, salón, cocina amueblada, baño, trastero, todo exterior. Precio: 5.000.000 ptas. Tel: 967 23 55 55

● **INMOBILIARIA HOGAR** Ref. 1284. Vende piso zona Ríos Rosas, 3 dormitorios, salón doble, cocina, baño. Poca comunidad. Precio: 6.500.000 ptas. Tel: 967 23 55 55

● **INMOBILIARIA HOGAR** Ref. 1265. Vende piso zona Ctra. Madrid, 4 dormitorios, salón, cocina amueblada, baño, aseo, calefacción individual. Seminario. Precio: 9.500.00 ptas. Tel: 967 23 55 55

● **PLAYA DE LA MATA** Adosados de 2 dormitorios totalmente amueblados, con piscina, zonas verdes, en 1ª línea y fabulosas vistas al mar. Informa: Torreblanca del Mediterráneo. Telf: 967 21 31 71

● **VERA**-Mojacar-Garrucha: Urbanización Veramar. Duplex, bungalows de 1, 2 y 3 dormitorios totalmente equipados. Fabulosas vistas. Buen precio. 1ª fase vendida. Informa: Torreblanca del Mediterráneo. Tef. 967 21 31 71

● **PROXIMAS PROMOCIONES TM:** Benidorm-Villajoyosa, Arenales del Sol, Playas de Orihuela, Viñamar Fase 7, Riomar Fase 8. Informese en: Torreblanca del Mediterráneo. Telf. 967 21 31 71

● **IOCASION!** Se vende apartamento, salón, 2 dormitorios, cocina amueblada y baño. 4.000.000. Tef. 967-24 91 86

● **IREFORMELO!** A su gusto. Piso 3 dormitorios. Buena calle. Cocina amueblada. Sólo 4.000.000 pts. Tef. 967-24 88 01

● **¡MUY CENTRICO!** Piso de 90 mts., salón, 3 dormitorios, cocina amueblada, baño, trastero, luminoso. 7.500.000. pts. Tef. 967-24 90 67

● **¡SIN INTERMEDIARIOS!** Pisazo de 100 m. en pleno centro. 4 dormitorios. 8.000.000 pts. Tef. 967-24 91 86

● **¡BUENA OPORTUNIDAD!** Piso grande, salón, 4 dormitorios, cocina, baño, aseo, terraza, trastero. 8.500.000 pts. Tef. 967-24 88 01

● **PARTICULAR** vende piso, ático, gran terraza, 2 dormitorios, estrenar. Ctra. Madrid. Entrada: 4.500.000. Hipoteca: 7.000.000. Teléfono: 630 252 477

SE VENDE
Acción del Club Los Llanos.
250.000 ptas.
Teléfono: 606 66 00 33

● **PONCE & OROZCO** vende ático apartamento de 70 metros útiles, 2 dormitorios, baño, amplia cocina independiente amueblada y con electrodomésticos, salón y amplia terraza con preciosas vistas 10.500.000. Tf. 967 21 77 88. Muelle, 24

● **PONCE & OROZCO** vende piso zona Parque 115 metros útiles, 3 dormitorios, 2 baños, 4 armarios empotrados, cocina amueblada, calefacción, ascensor y garaje opcional, 21.500.000. Ref. 609. Tf. 967 21 77 88. Muelle, 24

● **PONCE & OROZCO** vende piso zona Plaza Mayor 170 metros útiles, 5 dormitorios, 2 baños, 1 aseo, galería trastero 7 armarios empotrados, calefacción individual, ascensor y garaje. Ref. 638. Tf. 967 21 77 88. Muelle, 24

● **PONCE & OROZCO** vende piso zona centro 100 metros útiles, 3 dormitorios, armarios empotrados, cocina amueblada y con electrodomésticos, calefacción individual a gas, ascensor irreformado!! 16.500.000. Ref. 446. Tf. 967 21 77 88. Muelle, 24

● **PONCE & OROZCO** vende piso zona Rosario 130 metros, 4 dormitorios, 2 baños, galería, trastero, calefacción, ascensor y garaje incluido, para entrar a vivir 21.500.000. Tf. 967 21 77 88. Muelle, 24

● **PONCE & OROZCO** vende local zona centro frente colegio Dominicanas, totalmente acondicionado con escaparate lunas de seguridad, reja cuartos de baño ¡Buen precio!

VENDE PISO

Zona Luis Badía, 3 dormitorios, salón, cocina amueblada, baño y trastero. Precio: 4.400.000 ptas. Negociables
Tef. 967-23 55 55

VENDE PISO

Zona Francisco Pizarro. 3 dormitorios, salón, cocina y baño. Precio: 3.800.000 ptas.
Tef. 967-23 55 55

VENDE PISO

Zona Isabel Católica, 4 dormitorios, salón, cocina amueblada, baño, aseo, calefacción individual. Precio: 10.500.000 ptas.
Tef. 967-23 55 55

VENDE PISO

Zona Arquitecto Vandervira, 3 dormitorios, salón, cocina amueblada, baño, trastero, poca comunidad. Precio: 6.100.000 ptas.
Tef. 967-23 55 55

VENDE PISO

Zona Residencia. Reformado. 2 dormitorios, salón, cocina, baño y trastero amplio. Precio: 5.000.000 ptas.
Tef. 967-23 55 55

ALQUILER

ALQUILO OFICINA
Edificio restaurado BBV. Tesifonte Gallego, 5.
Teléfono: 606 66 00 33

● **ALQUILO** local comercial 140 m². C/ Donantes de Sangre, 27. Zona nuevo Hospital. Tef. 967-22 40 83

● **ALQUILO** local comercial 60 m². C/ Capitán Cortés, 39. Tef. 967-22 40 83

● **SE ALQUILA** apartamento amueblado, 2 dormitorios, aire acondicionado, zona parque 55.000 ptas. Garaje opcional. Teléfono: 967 22 02 03

● **ALQUILO** (500 ptas/m²) o VENDO (75.000 pts/m²) local comercial de 1.257 m² en Ramón y Cajal, 36-38. Tef. 967 21 03 67

● **¡ALIGERE SI LE INTERESA!** Alquila piso s/m., con 3 dormitorios, cocina, baño. 20.000 ptas. Tef. 967-24 91 86

● **¡ALQUILA DUEÑO!** Piso grande, salón, 3 dormitorios, cocina con despensa, sólo 25.000 pts. Tef. 967-24 88 01

● **¡EN PLENO CENTRO!** Alquila piso con 3 dormitorios, s/m., cocina y baño nuevos. Sin muebles. 32.000 pts. Tef. 24 90 67

● **¡APTO PARA DESPACHO!** En el centro de Albacete, bonito estudio con ascensor y calefacción. 40.000. Tef. 967-24 91 86

● **¡ZONA ESTACION!** Alquila piso s/m., con 3 dormitorios, cocina, baño. 20.000 pts. Tef. 967-24 88 01

● **SE ALQUILAN** locales comerciales, en las calles de Ramón y Cajal, Carmen, Arquitecto Fernández y plazas de garaje en la misma zona. Alquilamos piso totalmente reformado en calle Mayor, (edificio Legorburo) y despachos en el mismo sitio. Razón tfno: 967 21 93 61 (Horario Comercial)

● **ALQUILO** plaza de garaje. C/ Avila, esquina c/ Francisco Javier de Moya. TEF. 967-22 28 21

● **SE ALQUILA** piso amueblado con calefacción. Tef. 967-21 19 54

● **SE ALQUILA** apartamento Zona Universidad, 2 dormitorios, salón con cocina americana, sin muebles. Precio 40.000 más comunidad. Tel. 967 21 12 52

● **ALQUILO** apartamento exterior lujoso en c/ Comandante Molina, 10 - 1º, dos dormitorios. Teléfono: 967 22 87 39

ALQUILO

Pisos y Apartamentos amueblados
Teléfonos:
967-23 90 59
y 967-22 61 21

SE VENDE APARTAMENTO
C/ TINTE, 42
SE ALQUILA LOCAL
C/ TINTE, 24
Tef. 609 38 61 85

SE ALQUILAN DESPACHOS
En el centro de la ciudad. Tel. 967 21 00 02 y 967 52 02 21

SE ALQUILA
Para oficina o vivienda apartamento en edificio Bancaja, con vistas a Marqués de Molins. 58 m². Teléfono: 606 66 00 33

● **GESDOMUS** Alquila piso, zona Feria, 4 dormitorios, amueblado, calefacción central, ascensor, mucha luz, 50.000 ptas, comunidad incluida. Tel: 967 52 32 81

● **GESDOMUS** Alquila piso, zona Universidad, 3 dormitorios, cocina amueblada, calefacción individual, trastero, 57.000 ptas, garaje opcional. Tel: 967 52 32 81

● **GESDOMUS** Alquila piso amueblado, 4 dormitorios, zona Ramón y Cajal, calefacción central, 50.000 ptas. Tel: 967 52 32 81

● **GESDOMUS** Alquila piso, zona Centro, 4 dormitorios, calefacción individual, ascensor, calidades 1ª, cocina amueblada, 85.000 ptas. Comunidad incluida, garaje opcional. Tel: 967 52 32 81

● **ALQUILO** nave acondicionada, 300 metros. Polígono Campollano. Información teléfono: 967 22 46 52

● **ALQUILO** local comercial acondicionado para oficinas. 75 m²., en calle Tinte. Tef. Móvil. 656-91 08 03

● **ALQUILO** piso amueblado, 3 dormitorios, calefacción, zona Santo Angel. Teléfono: 967 23 59 83

● **ALQUILO** Local comercial 115 m². C/ Capitán Cortés, 41. Tef. 967-22 40 83

EMPLEO

● **TRABAJA** como Agente Forestal en parques y reservas naturales. Prepárate 900 300 340

● **SANITARIOS** se precisan para trabajar en Insalud, Clínicas...Próximos ingresos para celadores, ATS, Auxiliares Administrativos, Enfermería, Cuidadores, Auxiliares geriátricos. Prepárate 900 300 340 (Llamada gratuita)

● **IMPORTANTE** 1.496 plazas vacantes para Juzgados; Agentes, Auxiliares, Oficiales. Requisito mínimo: Certificado. Prepárate 900 300 340

● **TRABAJA** para la Unión Europea. Próximos Ingresos. Sueldo a partir de 400.000 ptas/mes. Prepárate 900 300 340 (Llamada gratuita)

● **AYUNTAMIENTOS** Junta Castilla-La Mancha y Diputaciones, precisan Bomberos, Policías Locales, Conserjes, Jardineros...Próximas convocatorias. Prepárate 900 300 340

● **ASISTENTE SOCIAL** Próximo Ingreso. Requisito. Diplomado Trabajo Social. Prepárate 900 300 340 (Llamada gratuita)

● **CONSIGUE** Un trabajo fijo en Ayuntamientos, Bibliotecas, como Auxiliar Administrativo. Sólo necesitas el Graduado Escolar. Prepárate 900 300 340

● **AYUDANTE PENITENCIARIAS** Próximo ingreso, consigue un sueldo aproximado de 200.000. Requisito: FP II o Bup. Prepárate 900 300 340 (Llamada gratuita)

● **INGRESA** en la Policía Nacional, Guardia Civil, Ejército Profesional. Miles de plazas se convocan cada año. Prepárate 900 300 340

● **CONSIGUE** un trabajo seguro como Auxiliar Veterinario. Prepárate (Con prácticas). Prepárate 967-19 30 25

● **CONSIGUE** el Graduado, FPI, Acceso Universidad (Mayores 25) superando un sólo examen. Prepárate 967-19 30 25

● **ENERGIA** Solar y Eólica. Tecnología Ecológica. Sector en continuo crecimiento con gran demanda de profesionales. Prepárate y trabaja 967-19 30 25

● **CORREOS** precisa personal para próximas convocatorias Auxiliares, Ayudantes Postales. Requisitos mínimos: Certificado. Prepárate 900 300 340 (Llamada gratuita)

● **BANCOS** Cajas de Ahorros, precisan Auxiliares. Requisito: FP II o BUP. Próximos ingresos. 967-19 30 25

● **250.000 ptas/mes** Aproximadas, sueldo profesor/a. Autoescuela. Prepárate, trabaja. 967-19 30 25

● **TRABAJA** como Técnico Medioambiental. Gran futuro profesional. Prepárate 967-19 30 25

● **HAZTE** Gestor Inmobiliario/Fincas. Gran demanda de profesionales. Prepárate 967-19 30 25

● **¿BUSCAS TRABAJO?** Como Auxiliar de Geriátrica o Animador Social. Prepárate, trabaja 967-19 30 25

● **ELECTRICISTA** Obtén tu carnet de Instalador. Prepárate. 967-19 30 25

● **INSTALADOR** de Antenas. Gran demanda de profesionales. Prepárate 967-19 30 25

● **TRABAJA** como Técnico en Ventas (Bolsa de trabajo). Prepárate 967-19 30 25

● **HAZTE** restaurador de Muebles. Preparación personalizada. Prepárate 967-19 30 25

● **EMPRESA** de instalaciones eléctricas necesita jóvenes entre 18 y 30 años (Se valorará conocimientos en electricidad) Interesados llamar al teléfono: 609 65 61 44

● **SE NECESITA** repartidor autónomo con vehículo propio camion 3.500 kg. Trabajo fijo. Sr. López. 967 24 19 11

● **SE NECESITA** señora o matrimonio para cuidar matrimonio mayor en Cuenca. Teléfono: 967 21 90 02. Llamar de 2,30 a 4,30

● **SE NECESITAN** camareros/as. Teléfono: 967 51 23 33. Llamar a partir 15,30 horas

● **GANA** 40.000 ptas. semanales, actividad independiente, necesito ayuda, tiempo parcial o completo. Teléfono: 610 79 88 47

● **INGLES TITULADA** da clases particulares, todos los niveles, recuperaciones. 967 23 47 24

● **OFERTO** trabajo independiente. Llame 619-36 61 97

● **SE NECESITA** ayudante de cocina-pizzero. Teléfono: 967 52 22 23

● **MUY INTERESANTE** oportunidad negocio, persona que conozcan multival. Teléfono: 610 79 88 47

● **SE NECESITA** electricista (25-35 años) empresa de Albacete. 967-52 00 02

● **SE NECESITA** mujer ayudante de cocina y camareras. Edad 18 a 30 años. Tef. 666-31 20 04

● **SE OFRECE** chica para cuidar ancianos o limpiar por horas. Tef. 967-23 11 94

REHM

CENTRO DE PSICOLGIA APLICADA
Depresión, ansiedad, fobias. Consultas previa petición de hora.
Tels: 967-24 62 54 y 608-66 58 21

● **EMPRESA** de Ambito Nacional radicada en Albacete solicita licenciados en economía o empresariales, con experiencia laboral en empresas de nivel medio-grande, auditorías o consultorías (se valorará la posesión de cursos de postgrado o masters). Lugar de trabajo: Albacete. Interesados enviar C.V. al Apdo. de Correos 819. 02080 Albacete

● **SE PRECISA** oficial electricista con experiencia y carnet de conducir. Interesados llamar al tef. 629-06 60 14

● **SE NECESITA** matrimonio para el cuidado y mantenimiento de un edificio con tres viviendas en el centro de Albacete. Imprescindible: vivir en el propio edificio, sin hijos, entre 30 y 50 años y con carnet de conducir. Trabajo de él: portería, calefacción, limpieza, mantenimiento y chófer. De ella: limpieza, cocina, mantenimiento, etc. Se ofrece: ropá de trabajo, vivienda independiente, alquiler gratuito de 70.000 pts., alta en Seguridad Social y 100.000 pts., entre los dos. Razón: Tef. 610-44 87 48

● **EMPRESA ELECTRICA** necesita personal para mantenimiento industrial con el título de FP II en Electricidad. Tfno: 609 65 61 44

● **EMPRESA ELECTRICA** necesita personal con carnet de conducir C1-C2. Tfno. 609 65 61 44

● **ALBAÑILES** y encofradores se precisan para importante empresa de construcción en Castellón. Sueldo + destajo. Con alojamiento y comida. Interesados llamar a los teléfonos: 964 72 32 46 (Srta. Lorena) 610 79 90 93 (Gregorio)

● **URGENTE. SE NECESITA** Camareros/as con experiencia en Cervecería-Restaurante. Tefs. 967-50 40 29 y 60 24 99

● **SE NECESITAN** camareros y aprendices, camareros y discjockey para disco. Tef. 670-39 22 90

AGENCIAS-MATRIMONIALES

NUEVAS ALIANZAS
TEF. 967 52 15 90

● **NUEVAS ALIANZAS** Valoro en un hombre el sentimiento, la lealtad y el saber estar, si te consideras una persona así no dudes en conocerme. Viuda, 45 años, muy agradable. Tel. 967 52 15 90

● **NUEVAS ALIANZAS** "Me encuentro sola, soy trabajadora, culta y cariñosa, solo me falta conocer un caballero con quien compartir mi vida". Señora viuda 62 años, sin cargas familiares. Tel. 967 52 15 90

● **NUEVAS ALIANZAS** Inteligencia, belleza y bondad es en lo que yo más me fijo en una mujer, busco una chica que reúna más o menos esas condiciones. 33 años, soltero, muy atractivo. Tel. 967 52 15 90

NUEVAS ALIANZAS
C/ Tinte, 56-1º Izda.
Albacete

AGENCIA MATRIMONIAL PALOMA BLANCA
Y CENTRO DE AMIGOS
Collado Piña, 4. 1º Iz.

A todas las separadas, viudas y solteras que se pasen por nuestras oficinas. Fichas gratis. Llámanos.
Albacete 967 51 06 04
Ciudad Real 926 25 65 65
Alicante 96 513 24 45

VARIOS

**GRACIAS
ESPIRITU
SANTO**

M.E.J.

A SAN PANCRACIO

Abogado de los casos difíciles y desesperados. Pide tres deseos dos imposibles y uno de negocios. Reza nueve Avemarias, durante nueve días seguidos, al noveno día publicará este anuncio (se cumplirá aunque no lo creas). Agradece las gracias. E.V.G.

**GRACIAS
ESPIRITU
SANTO**

M.M.G.

HIPOTECAS

Cancelación de embargos, hipotecas, subastas. Amortización anual o mensual. Sin gastos hasta la firma.

Teléfonos: 967 34 44 46;
616 16 31 72

GESCOFIN

* Préstamos personales e hipotecarios.
* Cancelación embargos 48 horas.
* Interés bancario.
Tlfonos: 967 24 80 84
639 75 09 31

LIMPIEZAS FERNANDEZ
-EXTRACCION DE FOSAS SEPTICAS
-LIMPIEZA DE TUBERIAS Y ALCANTARILLADOS
-REVISION DE TUBERIAS POR EQUIPOS DE TELEVISION
TELEFONOS:
OFICINA: 22 08 38
PARTICULAR: 52 04 80

PRESTAMOS
Hipotecas viviendas, locales, naves. Plazo hasta 30 años. Interés 3%. Importe 100% tasación.
Teléfonos: 967 34 44 46;
616 16 31 72

anmartín asesores
Rosario, 3 - 7.ª (Edificio Capitol)
21 04 29 ALBACETE

GENERAL GESTION FINANCIERA S.L. Paseo Cuba, 2. Tel. 967 24 58 81
¿Necesita un préstamo? Llámenos. Rapidez-eficacia

EXTRAVIADO perro Pointer, color negro, zona Iniesta, Tarazona de La Mancha, La Roda. Cicatriz en paletilla izquierda. Atiende por Coco. Se gratificará con 100.000 ptas. Teléfonos: 96 355 00 42, 96 355 40 40, 630 550 314

TAROT PERSONALIZADO Consulta privada en Albacete. Te ayudaré en tu vida personal. 967-21 97 36

TRASPASOS

SE TRASPASA pub en la zona. 649 67 84 94

SE TRASPASA local muy céntrico. Rosario, 6. Tef. 967-52 24 22

SE TRASPASA pub Casa Blanca. C/ Concepción nº 44. Teléfonos: 967 21 41 12 y 610 35 95 67

SC ASESORES 1ª Agencia especializada en traspasos de negocios de C-LM ¿Desea traspasar y/o vender su negocio? Llámenos. Tef. 967-52 09 62

SC ASESORES 1ª Agencia especializada en traspasos de negocios de C-LM. Valoramos su negocio y encontramos comprador. Llámenos. Tef. 967-52 09 62

SC ASESORES Creamos y gestionamos la 1ª bolsa de negocios de C-LM ¿Se imagina su propio negocio? Conozca las oportunidades que le ofrece el mercado. Llámenos. Tef. 967-52 09 62

SE TRASPASA café bar El Rincón de Jorge, en el barrio Pedro La Mata. Tfn: 967 50 66 48

SE TRASPASA café-bar por no poder atender. Zona Campus. Tef. 967-50 09 76

CONTACTOS

EVA TRAVESTI simpática, viciosa, llámame. Tef. 610-09 26 19

SOL Y PAOLA, dos chicas, románticas, limpias y muy discretas. Te esperamos. Especial despedida de solteros y salidas. Tel. 967 50 23 07

IMAGEN RELAX, Claudia 19 años, preciosa, cariñosa, complaciente, repetirás. 649 11 02 67

IMAGEN RELAX Anyi 24 años, morenaza impresionante, masajista profesional. 649 11 02 67

IMAGEN RELAX nuevas señoritas, masajes eróticos, discreto, agradable, salidas. 649 11 02 67

IMAGEN RELAX Lana 22 años, japonesa exótica, sabor oriental. 649 11 02 67

SOMOS COMPAÑERAS de piso juguetonas muy atractivas, pero discretas. Ven a vernos, tenemos todas las comodidades. Especial despedidas de soltero y salidas. Tel. 666 81 03 07

"CARIBEÑAS". Ardientes, explosivas, agradables. Mucha discreción. Todos los servicios. Teléfono: 967 21 52 63

SABRINAS deliciosas, madrugadas, telecontactos. Permanentemente. Supertravestis. ¿Quedamos? Chicos gratis. 906 42 77 88

CLAUDIA, Mª del Mar, simpáticas, cariñosas, trato excelente. 967 22 84 64

CHICAS todos los servicios, salidas a domicilio. 967 50 69 94

HELENA, PILAR, cariñosas, jóvenes. Discreción. Llámanos. Tel. 967 51 14 07

MARA. Salidas a hotel. Discreción. Tel. 626 28 23 18

SANDRA Mónica y Esther, estudiantes de 10,00 a 18,00 horas. 616 87 48 06

MERY brinda servicios a caballeros. Mucha discreción. Llámame. 666-30 79 04

RUBI, Cely, atractivas, cariñosas, simpáticas. Discreción. 967 22 84 64

KATI. Chica simpática. Mucha discreción. 630 10 36 93

CHICA simpática, piso discreto. 616 38 18 28

¡¡¡NOVEDAD!!! Adonai, colaboración especial, profesor Mercury. Tarot, cartas astrales, talismanes. ¡¡¡Respuestas!!! 906 42 16 71

¡¡¡CONOZCAMONOS!!! Relaciones gratis, hombre, mujer. Tu pareja encontrarás. Discreción. 906 42 39 35

ANABEL rubia, 28 años, esbelta, atractiva, todos los servicios, discreción. 967 22 84 64

CLARA Cariñosa, simpática, complaciente... Descubre lo demás. Llámame 626 89 00 07

YOLANDA, JENY Y SANDRA 3 amigas que te harán pasar ratos inolvidables. tef. 967-52 04 29

GABRIELA 27 años, brinda servicios a caballeros. Discreción. 696-04 38 08

NOELIA brinda servicios a caballeros exigentes, mucha discreción. Llámame 639-49 04 18

SUSANA alto standing, absoluta discreción, especialidad salidas a domicilio, hotel y despedida de soltero. 600-03 11 84

CONTACTOS ofrezco trabajo a mujeres con problemas de horarios 616-87 48 06

SANDRA, SONIA, MONICA estudiantes de 10 a 18 horas. 616-87 48 06

COMPANIA al otro lado del teléfono. 906-42 88 99. 24 horas

YOANA Y DANIELA, 22 años, simpáticas, discreción y elegancia. Salidas hotel. Todos los servicios. Tel. 967 52 04 29

SOY TU AMA Busco esclavo sumiso y obediente para hacerte fetichismo y lluvia dorada. 600-78 82 98

ALEJANDRA separada, madurita, elegante y atractiva, te espera para que todas tus fantasías se te hagan realidad. Tel. 967 22 93 43

CASA DE CONTACTOS señoritas no profesionales, 9 mañana, 9 tarde. Discreción, 967 22 84 64

PEPI salidas hotel, parejas y despedidas de solteros. 617 95 73 96

NOVEDAD. Habla directamente con chicas. 906 42 42 47. Atrévete. 24 horas

LUCIA, sólo tardes, esbelta y muy especial. 670 54 90 03. Discreción.

¡¡¡MILLENIUM taroces 906 42 42 43!!! ¡¡¡Gays 906 42 40 88!!! ¡¡¡Hombres buscamos hombres 906 42 40 60!!! ¿Pornocharlamos?

CASA DE CONTACTOS Laima. Todos los servicios. Salidas hotel. Visa. Teléfono: 967 52 04 29, 609 07 82 70

CAROLINA APARTAMENTO PRIVADO Realmente fantástica, muchísima clase, muy especial. Rubia natural, ojos azules, cuerpo perfecto. Vestuario de lujo para salidas. Acompañante de cenas y viajes. Salidas hotel. Despedida de solteros. 607/ 30 39 82

CALEFACCION INDIVIDUAL
GAS O GASOLEO
CALIDAD Y GARANTIA
CLIMA & GAS
FCO. PIZARRO, 73. TNO. 967 23 57 08

PROFESOR, FUTUROLOGO Y NATUROPATA HINDU
Ayuda a solucionar problemas de trabajo, negocio, nervios, amor, timidez, recuperar persona amada, rompimiento de hechizos, miedo, manía, obsesiones, espíritus malignos, etc...Hago trabajos y rituales de la alta magia hindú para quitar daños, negatividad, etc. Gran experiencia en África, Brasil, India, Pakistán, Uruguay y Argentina. Consulta en Albacete, los miércoles alternos, de 4 a 8 tarde. Teléfono: 967-21 04 62. Para información personal llamar de 4 a 8 tarde al teléfono móvil 608-75 13 26.

*** DIGITOPUNTURA * ACUPUNTURA**
CHANG (COREA)
DOLORS REUMATICOS
• Artrosis y Lumbago
• Problemas de Columna
• Hernia Discal • Reumatismo
• Torceduras • Circulación
• Jaquecas • Cervicales
• Esguinces • Ciática
• Menisco, etc.
C/ Pablo Medina, 10-5º
Tfn. 24 57 00 ALBACETE

PRECIOS ESPECIALES
Alimentación infantil
Ortopedia, Cosmética
Herboristería
Higiene Corporal y Dental
Consulta Naturópata
Analítica
FARMA SHOPPING
Sábados tarde abierto
Pasaje Lodares * C/Mayor - Telf. 967 21 66 53

La Tribuna de Albacete EL UNICO DIARIO DE AQUI

Suscríbase a La Tribuna de Albacete
Si desea recibir diariamente en su domicilio el periódico de Albacete, rellene el cupón adjunto y envíelo a La Tribuna de Albacete, apartado de correos 369, 02080 Albacete, o llame al teléfono 967 19 10 00.

Boletín de suscripción

FORMA DE PAGO

Nombre:
Dirección:
Población:
DNI/CIF:

Cobrador (Sólo AB capital, Hellín y Almansa)

Recibo mensual (4.150 pts.)
 Recibo trimestral (12.300 pts.)
 Recibo semestral (24.500 pts.)
 Recibo anual (48.500 pts.)

Domiciliación bancaria
Entidad
Oficina
D.C.
Nº cuenta

Recibo mensual (4.000 pts.)
 Recibo trimestral (11.700 pts.)
 Recibo semestral (23.200 pts.)
 Recibo anual (46.000 pts.)



Los premios cuentan con una dotación de cinco millones de pesetas

La Tribuna

TELEVISION

Cumplen este año su décimo novena edición y contarán con la presencia de Don Felipe

La 2 retransmite la entrega de los Premios Príncipe de Asturias

MADRID. (Efe).- La 2 de TVE ofrece hoy desde el Teatro Campoamor de Oviedo, entre las 17,45 y las 19,30 horas, la ceremonia de concesión de los Premios Príncipe de Asturias que cumplen este año su décimo novena edición y contarán con la presencia del Príncipe Felipe.

En la presente edición se han fallado los premios de Ciencias Sociales; Comunicación y Humanidades, Artes y Letras, que recayeron, respectivamente, en el Instituto Caro y Cuervo de Colombia, en el hispanista Raymond Carr, en el arquitecto Santiago Calatrava y en el escritor Günter Grass.

Así como los premios al

Deporte, a la Cooperación y Concordia y las Investigación científica y técnica que recayeron en Steffi Grafft, Cáritas y Ricardo Miledi y Enrique Moreno "ex aequo".

Los Premios Príncipe de Asturias, a los que se presentaron más de 400 candidaturas, están organizados por la Fundación Príncipe de Asturias, dirigida por Graciano García y cuentan con una dotación de cinco millones de pesetas.

"Lluvia de estrellas"

"Vivir así, es morir de amor y por amor tengo el alma herida", cantaba en el pleno fulgor de los setenta un añado Camilo Sesto. Veinte años des-

pués, pero con pelo sintético y kilos de maquillaje, un españolito de a pie se decide a emular a su ídolo en "Lluvia de estrellas". Con Bertín Osborne como conductor, y una puerta humeante como cámara de metamorfosis, el programa que emite Antena 3 cada viernes a las 22,00 horas, vuelve a traer a las parrilla televisiva a ocho concursantes deseosos de hacerse un hueco en el "show business". En esta edición, el jurado tendrá que elegir a los cuatro finalistas entre el mencionado Camilo Sesto, Pancho Céspedes, Mari Trini, Miguel Ríos, el dúo "Ella Baila Sola", Enrique Iglesias y los fallecidos Janis Joplin y Rafael Farina.



Felipe de Borbón presidirá el acto de entrega.

LA POSADA
COCINA MANCHEGA

ESPECIALIDADES: ARROZ CALDOSO - GAZPACHO MANCHEGO
MIGAS RULERAS - GACHAS DE LA ABUELA Y PALETILLA DE LECHAL
C/ Marqués de Villoros, 10 - Albacete

LAS PELICULAS DEL DIA EN TELEVISION

► **"Entiérrame en Niágara"**.-11:00 horas. La 2. "Entiérrame en Niágara". Dir: Dave Thomas. Int: Jean Stapleton, Geraint Wyn Davies. USA, 1993.

El doctor Martin Mallory recibe la visita del espíritu de su entrometida madre que acaba de morir y que pide ser enterrada en un plazo de tres días.

► **"Jack Reed"**.-16:15 horas. Telecinco. "Jack Reed: un asesino entre nosotros". Dir: Brian Dennehy. Int: Brian Dennehy, Charles S. Dutton, Susan Ruttan. USA, 1995.

Una pareja de delincuentes disparan sobre una joven mientras conduce su coche pero no llegan a matarla. El Sargento Jack Reed junto con su compañero Michael deben investigar el caso. Esa misma noche, los dos matones entran en casa de la chica para asesinarla. Su compañera de piso tiene el tiempo suficiente para avisar al detective Michael que acude en su auxilio, y en el enfrentamiento con los asesinos resulta muerto. Ahora Jack Reed, por designación del jefe de policía debe llevar el caso personalmente.

► **"El negociador"**.- 22:00 horas. Telecinco. "El negociador". Dir: Thomas Carter. Int: Eddie Murphy, Kim Miyori, Art Evans. USA. 1997.



Ornella Mutti.

Scott Roper es un negociador de rehenes bromista. Cuando su amigo y compañero oficial de policía es asesinado por un peligroso ladrón de joyas, él decide perseguir al asesino para que se haga justicia. Pero como los progresos en su investigación son lentos, debe entrenar a un francotirador para que se convierta en un negociador como él.

► **"Cautivas del deseo"**.- 00:30

horas. Telecinco. "Cautivas del deseo". Dir: Kevin Alber. Int: Emile Levisetti, Mark Kinsey, Nikki Fritz. USA, 1995.

Dos hermosas mujeres que acuden a un local de striptease para participar en una audición son drogadas y secuestradas con la intención de venderlas a ricos magnates africanos. El novio de una de ellas empieza a investigar, descubriendo que el novio de la otra es el que dirige el negocio de trata de

blancas.

► **"Pánico sobre la ciudad"**.-02:15 horas. La 2. "Pánico sobre la ciudad". Dir: Henri Verneuil. Int: Jean-Paul Belmondo, Lee Massari, Rosy Varte. FRA-ITA, 1975.

El comisario Letelier investiga la aparente muerte natural de Nora Elmer. Pronto empieza a sospechar que se trata de un caso de asesinato a manos de un psicópata misógino.

► **"La alcoba del obispo"**.-04:15 horas. LA 2. "La alcoba del obispo". Dir: Dino Risì. Int: Ugo Tognazzi, Ornella Mutti, Patrick Dewaere, Katia Tobenko. ITA, 1976.

Después de la Segunda Guerra Mundial, un militar y abogado retirado, Mario Oliveri, vive tranquilo disfrutando del dinero de su esposa en un precioso palacio a orillas de un lago entre Italia y Suiza. Mario está harto de su madura esposa y desea en silencio a su joven cuñada Matilde, una hermosa joven que vive con ellos en la gran mansión.

► **"Bopha"**.-05:20 horas. Antena 3. "Bopha". Dir: Morgan Freeman. Int: Danny Glover, Malcolm McDowell. USA, 1993.

Moroda, Suráfrica, 1980. Micah Mangena es un sargento de policía negro que intenta inculcar en sus cadetes el amor por su trabajo, que no es otro que mantener el orden con dignidad y orgullo. El gran sueño de Micah es que su hijo Zwell ingrese en la policía pero el joven tiene otros planes de futuro que chocan frontalmente con las ideas de su padre. Todo ser va a complicar para Micah cuando su hijo se vea envuelto en una revuelta estudiantil, significándose como uno de sus líderes.

1999
22
de 1999

Pablo Picasso, hombre y artista, hoy en "La noche temática"



Pablo Picasso.

Picasso es como un inmenso diario íntimo que se confunden historia personal, el paso del siglo los "ismos" artísticos, pasando por las dos guerras mundiales, el Mediterráneo, los toros, el amor y las guerras. Y con todos estas aristas se construirá el espacio "La noche temática".

Entre las 22,30 horas de la noche, la 2 de TVE emite un retrato de una de los artistas más célebres de la historia con un documental de producción propia titulado "Etapas en la vida de Pablo Picasso" en donde se

pone de manifiesto la contradictoria y fascinante vida del prolífico pintor tomando como hilo conductor sus propios cuadros.

Canal Plus dedicará gran parte de su programación de hoy a la legendaria productora "Columbia" con la emisión a las 18,00 horas del documental "La dama de la antorcha", un repaso a los 75 años de historia de los estudios de la mano de la actriz Glen Close, y el estreno de "Mejor imposible", una comedia agrí dulce con la que Jack Nicholson y Helen Hunt obtuvieron un Oscar.

APLYSEAL
Aplicaciones y Servicios

TELEFONO Y FAX:
967-23 10 72

DISTRIBUIDOR Y APLICADOR DE:
ASSA
Asfaltos del Sur este S.A.

ANFI
EMPRESA ASOCIADA

IMPERMEABILIZACION DE:
TERRAZAS; CANALES; DEPOSITOS
AGUA; SOTANOS; PISCINAS; ETC.

TRIBUNA NO SE HACE RESPONSABLE DE LOS CAMBIOS DE ULTIMA HORA INTRODUCIDOS POR LAS CADENAS DE TELEVISION

tve1	tve2	3	5	CANAL+	CANAL 9
<p>CANAL 24 HORAS TELEDIARIO MATEMATICO LOS DESAYUNOS DE TVE LUZ MARIA SABER VIVIR ASI SON LAS COSAS NOTICIAS INFORMATIVO TERRITORIAL RAZON DE OTORRINO TELEDIARIO-1 EL TIEMPO CALLE NUEVA ROSALINDA TOROS. Festival a beneficio de Andex. Desfile de Sevilla, toros de la ganadería de "Juan Pedro Domecq", para los diestros; Curro Romero, Rafael de Paez, Paco Ojeda, Francisco Rivera Ordóñez y María Miura y rejoneadores Javier Buendía y Ramón Bohórquez. TELEDIARIO-2 EL TIEMPO EL GRAN CONCURSO DEL SIGLO TELEDIARIO-3 AVANNAH RAZON DE OTORRINO (rep.) TELEDIARIO-4 DELIGROSA TELEDIARIO-5 (rep.)</p>	<p>06.00.- EURONEWS 06.30.- EL ARCA DE NOE 07.00.- THATS ENGLISH 07.15.- THATS ENGLISH 07.30.- TPH CLUB 09.30.- EMPLEATE DE FONDOS 10.00.- TV. EDUCATIVA: LA AVENTURA DEL SABER 11.00.- LA PELICULA DE LA MAÑANA "Entiérrame en Niágara" (1993) Dirección: Dave Thomas. Intérpretes: Jean Stapleton, Geraint Wyn Davies. 13.00.- TPH CLUB 15.15.- SABER Y GANAR 15.45.- GRANDES DOCUMENTALES 17.20.- A SU SALUD 17.45.- PREMIOS PRINCIPE DE ASTURIAS. En directo, desde el "Teatro Campoamor". 19.30.- NIDO VACIO 20.00.- INFORMATIVO TERRITORIAL 20.30.- ELLEN 21.00.- QUATRO 21.30.- MATRIMONIO CON HIJOS 22.00.- LA 2. NOTICIAS 22.25.- EL TIEMPO 22.30.- DESAFIO COPA AMERICA 22.45.- LA NOCHE TEMATICA: PICASSO. 02.15.- CINE CLUB "Pánico sobre la ciudad" (1975) Dirección: Henri Verneuil. 04.15.- CINE CLUB "La alcoba del obispo" (1976) Dirección: Dino Risi. Intérpretes: Ugo Tognazzi, Ornella Muti. VERSIÓN ORIGINAL SUBTITULADA.</p>	<p>07.00.- LAS NUEVAS AVENTURAS DE ROBIN HOOD (Serie) 07.30.- CLUB MEGATRIX Omer - La Máscara - Heidi 09.15.- NOTICIAS 09.30.- EL PRIMER CAFE. Invitado: Enrique Moreno (Premio Príncipe de Asturias de Investigación Científica y Técnica) 10.20.- EL CRONOMETRO 11.00.- COMO LA VIDA MISMA 12.30.- SE HA ESCRITO UN CRIMEN (Serie) 13.35.- PASO A PASO (Serie) 14.00.- NADA ES PARA SIEMPRE (Serie) 14.30.- SABRINA: COSAS DE BRUJAS (Serie) 15.00.- NOTICIAS-1 15.55.- EL TIEMPO 16.00.- SABOR A TI 19.00.- ALTA TENSION (Concurso) 19.55.- LOS SIMPSON (Serie) 20.25.- NUEVO IMPACTO TV 21.00.- NOTICIAS-2 22.00.- LLUVIA DE ESTRELLAS (Concurso Musical) 00.10.- LOS VIGILANTES DE LA NOCHE (Serie) 01.15.- NOTICIAS-3 01.50.- LAS AVENTURAS DEL JOVEN INDIANA JONES (Serie) 02.55.- TELEVENTA 04.50.- PUNTO DE VENTA 05.20.- PELICULA "Bopha" 1993/114 minutos. Nacionalidad: Estados Unidos.</p>	<p>05.45.- AVANCE PROGRAMACION 06.30.- INFORMATIVOS TELECINCO 10.00.- VACACIONES EN EL MAR 11.00.- DIA A DIA 14.00.- EL JUEGO DEL EUROMILLON 14.30.- INFORMATIVOS TELECINCO 15.30.- AL SALIR DE CLASE 16.15.- TARDE DE CINE "Jack Reed: un asesino entre nosotros" (1995) Dirección: Brian Dennehy. Intérpretes: Brian Dennehy, Charles S. Dutton, Susan Ruttan. 18.15.- ¿QUIERE SER MILLONARIO? (50 X 15) 19.00.- DIAGNOSTICO ASESINATO 20.00.- EL SUPER 20.30.- INFORMATIVOS TELECINCO 21.30.- TELEUPON 21.35.- EL INFORMAL 22.00.- CINE 5 ESTRELLAS "El negociador" (1997) Dirección: Thomas Carter. Intérpretes: Eddie Murphy, Kim Miyori, Art Evans. 00.30.- CINE (incluye AVANCE INFORMATIVO) "Cautivas del deseo" (1995) Dirección: Kevin Alber. Intérpretes: Emile Levisetti, Mark Kinsey. 02.45.- LUCHADORES WCW (deportes) 03.45.- COMO SE HIZO 04.00.- INFOCOMERCIALES.</p>	<p>08.00.- CNN. NOTICIAS 08.20.- EL JUEGO DE LAS LUNAS (mult) 08.45.- ZAP...ZAP...ZAPIN (mult) 09.10.- LO "PLUS" (mult) 10.00.- CINE "Pasión obsesiva" 11.34.- 75 AÑOS DE COLUMBIA: CINE "El expreso de medianoche" 13.30.- LOS 40 PRINCIPALES 14.00.- MAS DEPORTE 14.55.- CNN. NOTICIAS 15.00.- TELESERIE "El secreto de Verónica" 15.30.- DOCUMENTAL NATURALEZA: "Antílopes" 16.23.- PIEZAS 16.35.- 75 AÑOS DE COLUMBIA: CINE "La salchicha peleona" 18.00.- 75 AÑOS DE COLUMBIA: DOCUMENTAL "La dama de la antorcha" 20.00.- EL DIA ANTES 21.00.- TELESERIE "De repente Susan" 21.25.- CONTRARRELOJ 21.30.- REDACCION. NOTICIAS 21.52.- LAS NOTICIAS DEL GUIÑOL 22.00.- 75 AÑOS DE COLUMBIA: ESTRENO CANAL+: "Mejor...imposible" 00.15.- 75 AÑOS DE COLUMBIA: CINE "Gattaca" 01.57.- EROTIP CINE X EN EL FESTIVAL EROTICO DE BARCELONA 03.28.- CINE "Desnudo en Nueva York"</p>	<p>07.15.- CARTA DE AJUSTE 07.30.- BABALA. Programa infantil y juvenil con teleseries, dibujos animados, vídeos musicales, etc. 09.00.- A PRIMERA HORA 10.00.- DOCUMENTAL 10.30.- CINE DE MAÑANA "Dain Curse" 12.15.- BONANZA 13.00.- BABALA 14.00.- NOTICIAS 9 15.25.- LA MUSICA ES LA PISTA 16.00.- TELA MARINERA 17.30.- PUNTO DE MIRA 18.15.- CINE ESPAÑOL. "María de la O" María de la O que viaja con una caravana de gitanos, recoge a un jinete herido de un tiro. 20.15.- LLETRA A LLETRA 21.00.- NOTICIAS 9 21.40.- UN SIGLO DE CANCIONES 00.30.- CINE: BERLANGA VISTO POR BERLANGA "Bienvenido Mister Marshall" El anuncio de la llegada de los americanos al pueblo de Villar del Río, durante el Plan Marshall, revoluciona a sus habitantes, que organizan la forma de recibirlos. 02.30.- NOTICIAS 9 03.00.- CINE DE MEDIANOCHE "Creator" 04.25.- FIN DE EMISION</p>

academia gaspar romero
C/ Tinte, 12, entreplanta
02001 ALBACETE

Y FAX
967 22 82 01

O P O S I C I O N E S

COMUNIDAD AUTONOMA DE CASTILLA-LA MANCHA
PERSONAL FUNCIONARIO: AUXILIARES, GUARDERIA FORESTAL Y TECNICO (CLASES YA INICIADAS), CUERPOS SUPERIOR Y EJECUTIVO. SANITARIOS LOCALES: ESCALAS SUPERIOR Y TECNICA. PERSONAL LABORAL.
PERSONAL CIVIL: AUXILIARES, AGENTES Y OFICIALES. "OFICIALES": COMIENZO MIÉRCOLES 3 DE NOVIEMBRE
PRÓXIMAMENTE PREPARACION DE OPOSICIONES PARA JUECES, FISCALES Y SECRETARIOS JUDICIALES.

ADMINISTRACION LOCAL:
PRUEBA VALIDA PARA CUALQUIER MUNICIPIO
PERSONAL ADMNIVOS. BOMBEROS (CLASES YA INICIADAS), AUXILIARES DE SERVICIO.
PERSONAL TECNICO: CURSOS ACELERADOS PARA OPOSITANTES Y ESPECIALES PARA NIÑOS.

MAGISTERIO (TEMARIO PROPIO)
COMIENZO DE CLASES
*INGLES Y EDUCACION INFANTIL (CLASES YA INICIADAS).
*EDUCACION FISICA: VIERNES 29 DE OCTUBRE
*EDUCACION MUSICAL: SABADO 6 DE NOVIEMBRE
*PEDAGOGIA TERAPEUTICA: SEGUN DEMANDA

ENSEÑANZA SECUNDARIA (TEMARIO PROPIO)
PRUEBA LOGSE: COMIENZO 26 DE OCTUBRE
PREPARACION DE LA PARTE ESPECIFICA DE:
*GEOGRAFIA E HISTORIA: COMIENZO 28 DE OCTUBRE
*PSICOPEDAGOGIA: COMIENZO 25 DE OCTUBRE
RESTANTES ESPECIALIDADES SEGUN DEMANDA

CURSO 1999/2000:
CLASES DE APOYO Y FORMACION DE TODAS LAS MATERIAS (TAMBIEN DIBUJO TECNICO Y CONTABILIDAD TODOS LOS NIVELES)

* INSTITUTOS DE ENSEÑANZA SECUNDARIA
DIBUJO TECNICO, MATEMATICAS I, II, FISICA, QUIMICA, BIOLOGIA, GEOLOGIA, LENGUA, COMENTARIO DE TEXTOS, LITERATURA, INGLES, FRANCES, LATIN, GRIEGO, OTRAS MATERIAS (CONSULTAR)

CLASES YA INICIADAS

* FACULTADES, E.U. POLITECNICA Y MAGISTERIO
* AGRICOLAS Y FORESTALES. INDUSTRIALES, INFORMATICA
* ECONOMICAS, EMPRESARIALES, RELACIONES LABORALES

CLASES YA INICIADAS
AULA DE INFORMATICA

* WINDOW'S 95/98. OFIMATICA Y PROGRAMACION
* CURSOS PARA NIÑOS A PARTIR DE 8 AÑOS

CONTABILIDAD A CUALQUIER NIVEL

LLAMANOS E INFORMATE HOY MISMO

El Festival de Huelva homenajeará a Littín, Angela Molina y Gerardo Herrero

El Festival de Cine Iberoamericano de Huelva rendirá homenaje en sus bodas de plata al cineasta chileno Miguel Littín, a la actriz Angela Molina y al productor y director cinematográfico Gerardo Herrero, a los que se unirá el recuerdo a la actriz española recientemente fallecida Juanita Reina. El certamen, que se celebrará entre el 20 y el 27 de noviembre, contará con la presencia de los tres homenajeados y como cada año reunirá en Huelva a caras conocidas del cine de ambos lados del Atlántico, según un comunicado remitido por el Festival.

El ciclo dedicado a la hija del cantante Antonio Molina estará compuesto por once películas seleccionadas entre la abundante filmografía de la actriz española (con 74 películas, dos de ellas pendientes de estreno) que recorren su carrera desde 1977, con "Ese oscuro objeto del deseo" de Luis Buñuel hasta "Carne Trémula" de Almodóvar dos décadas después.

"La Sabina", de José Luis Borau; "Lola", de Bigas Luna o la francesa "El ladrón de niños" de Christian de Chalonge, son algunos de los títulos de esta sección, donde tampoco faltan "Las cosas del querer" de Jaime Chávarri ni la cinta de Almodóvar.

Miguel Littín, considerado como una de las figuras clave del cine iberoamericano, donde ha cultivado tanto el largometraje como el documental, ha obtenido en Huelva dos colones de oro, en 1976 con "Actas de Marusia" y en el 80 con "La viuda de Montiel".

En cuanto al homenaje a Gerardo Herrero, actual presidente de la Federación de Asociaciones de Productoras Audiovisuales de España, se mezclarán películas realizadas bajo su dirección, como "Territorio comanche" o "Malena es un nombre de Tango" con sus producciones, entre las que destacan "Guantanamo", del cubano Tomás Gutiérrez Alea o "Tierra y libertad" de Ken Loach.



Angela Molina.

GRUPO DIORAMA

CANDILEJAS

INFORMACION 967 21 78

PARA LOS AMANTES AL BUEN CINE



HOY EMPIEZA TODO
El genial director Bertrand Tavernier se ha metido en el bolsillo a la crítica de todo el mundo con su deslumbrante último trabajo. Calificada con 5 ESTRELLAS.

6 - 8'15 - 10'30
(N.R.M. 13 años)

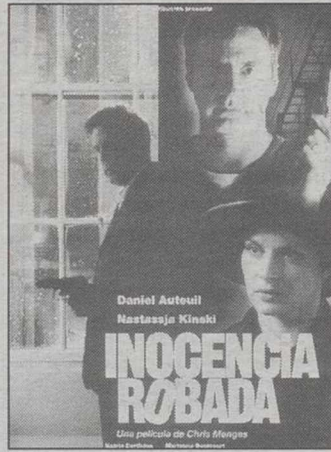

INOCENCIA ROBADA
Una impactante película de cine negro. Un viaje aterrador sobervientemente contado a los abismos de la pornografía infantil. Calificada con 4 ESTRELLAS

6'15 - 8'30 - 10'45
(N.R.M. 18 años)



SOLAS
La agricultora...
ción de una ma...
que lo ha dado...
y una hija, en...
manente dese...
ración por el mu...
de miseria que...
tocado vivir...
duda la mejor...
cula española...
año. Calificada...
5 ESTRELLAS.

6'15 - 8'30 - 10'45
(T.P.)

VIERNES Y SABADO 1 MADRUGADA: La trilogía de KIESLOWSKI (BLANCO, AZUL Y ROJO) A 400 PTAS. PELICULA



VIERNES Y SABADO SESION DE MADRUGADA A LA 1,00



C.C PRYCA



SERVICIO DE INFORMACIÓN 24h. TLF. 967 50 86 56



SERVICIO RESERVAS TLF. 967 50 78 09

No hagas colas. Reserva tu entrada



5'00, 7'30, 10,35, 1'00 (N.R.M. 18)

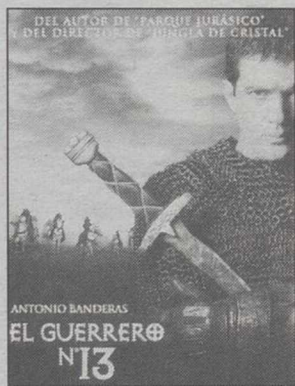

5'15, 7'40, 10,40, 1'00 (N.R.M. 13)



5'00, 7'30, 10'35, 1'00 (T.P.)



4'15, 8'20, 10'40, 1'00 (T.P.)



4'20, 6'20, 8'25, 10'45 (T.P.)



5'00, 7'30, 10'35, 1'00 (T.P.)



4'20, 6'25, 10'45, 1'00 (N.R.M. 18)



6'15, 8'20, 1'00, (N.R.M. 13)



5'00, 7'30, 10'35, 1'00 (N.R.M. 13)



4'15, 6'15, 8'20, 10'45, 1'00 (N.R.M. 18)

CINES EQUIPADOS CON LOS SISTEMAS DE SONIDO



Descuentos mayores 65 años



Parking Gratuito 2.000 plazas



Desc. Carnet Estud. Carnet Joven



Miércoles no festivo, Día del Espectador



Venta Anticipada de localidades



Sin barreras arquitectónicas



Asientos especiales para niños

GUIA CULTURAL

EXPOSICIONES

- * Exposición de óleos de Eulalio Molina. Del 1 al 31 de octubre en la cafetería Montecasino.
- * Exposición de Juan Miguel Rodríguez Cuesta. Del 14 al 30 de octubre, en la sala de exposiciones de Caja Castilla-La Mancha.
- * Exposición de dibujos originales a pluma del pintor almanseño Lorenzo Pérez Díaz. Del 17 de septiembre a diciembre en la Sala de Arte "Menfis", Paseo Simón Abril, 11, de lunes a sábado en horario de 10 a 14 horas y de 17 a 21 horas.
- * Exposición de dibujos de Carlos Sáenz de Tejada. Del 1 al 27 octubre en el Museo de Albacete.

MUSICA

- * La Caja Castilla-La Mancha organiza el VI Festival de Música de Otoño en el Auditorio Municipal.
- Día 24 de octubre, actuación de la Orquesta Filarmónica de Lieja. En el Auditorio Municipal, a las 20,15 horas.
- Día 29 de octubre, actuación de la Orquesta Filarmónica de Vogtland. Auditorio Municipal, a las 20,15 horas.
- Día 9 de noviembre. Actuación de la Orquesta Filarmónica de Neubrandenburger. Auditorio Municipal, a las 20,15 horas.
- Día 13 de Noviembre. Ballet de Moscú. Teatro de la Paz, a las 20,15 horas.
- Día 20 de Noviembre. Orquesta clásica de Cannes. Auditorio Municipal, a las 20,15 horas.

SEMANA CULTURAL DE CAJA MURCIA

- * Con motivo de la Semana Cultural que Caja

Murcia celebra todos los años se han programado diversas actividades para Albacete capital y provincia.

- Día 23 de octubre, a las 9:30 de la noche, en el Teatro de la Paz actuará el Ballet Clásico de San Petersburgo sobre hielo que interpretará "Cascanueces".
- Día 30 de octubre, a las 8:30 de la tarde, recital poético-teatral de Mary Paz Pondal, en la Casa de la Cultura de La Roda. A la misma hora, el día 31 de octubre, se ofrecerá este recital en el Teatro Sanchís de Tarazona.
- Día 29 de octubre, a las 8:30 horas de la tarde, recital de Carlos Cano, en el Teatro Regio de Almansa.
- Día 22 de octubre, a las 8:30 de la tarde, recital de piano de Felipe Campuzano, en la Casa de la Cultura de Hellín.
- Día 23 de octubre, a las 8:30 horas de la tarde, concierto a cargo de la Escolanía de la Santa Cruz, en la Parroquia de Santa María de la Asunción de Hellín.

CONCURSOS

* Juventudes Musicales de Albacete convoca el concurso periodístico "Joaquín Turina".

Podrán tomar parte autores de cualquier nacionalidad que glosen la figura del músico en sus facetas humana o artística.

Los trabajos deberán haber sido publicados en español, bajo firma o seudónimo, en un medio escrito nacional o extranjero, entre los días uno de enero y quince de noviembre del presente año. El premio estará dotado con 300.000 pesetas y también habrá un accésit de 50.000 pesetas. Los concursantes deberán aportar 10.000 pesetas, en concepto de cuota de inscripción. El plazo finaliza a las veinte horas del 15 de noviembre de 1999, debiendo dirigirse al Secretario de Juventudes

Musicales de Albacete. Plaza de Gabriel Lodares, 4. 02002 Albacete.

* XIV Premio "Castilla-La Mancha" de Novela Corta 1999/2000.

Organizado por la Casa de Castilla-La Mancha en Madrid y patrocinado por la Caja Castilla-La Mancha. Podrán optar todos los escritores españoles que lo deseen. Los trabajos serán originales e inéditos y no habrán sido premiados en ningún otro certamen literario. La extensión de las obras deberá ser de un mínimo de 80 folios y no superior a los 120, escritos en castellano, debiéndose presentar mecanografiados por una sola cara, a doble espacio y por cuadruplicado. La cuantía de los premios será de 450.000 pesetas. Los trabajos deberán ser enviados a: Casa de Castilla-La Mancha, en Madrid, Paz, 4, 28012 Madrid; o a cualquiera de las oficinas de CCM.

BIBLIOBUS

- * Servicio del bibliobús para este mes.
- Día 22. Barrio Pedro Lamata.
- Día 25. Nava de Abajo.
- Día 26. Villalgordo del Júcar.
- Día 27. Alborea.
- Día 28. Barrio Feria.

INFORMACIÓN CULTURAL

* Punto de Información Cultural (PIC) de la Junta de Comunidades. Consejería de Educación y Cultura.

- De lunes a viernes, en horario de 9 a 14 horas. Teléfono: 23-84-54.

En la Biblioteca Pública del Estado, San José de Calasanz, 14, 5ª planta. Teléfono 348454.

* En la sección del Libro, Archivos y Bibliotecas de la Delegación de Educación y Cultura, en el teléfono 215012.



¡MENU!
MEDIODIA 995

DOS ENCHILADAS POR TAN SOLO 700 pts.
Oferta válida de lunes a viernes (excepto festivos y vísperas)
Centro Comercial ALBACENTER. Tel. 967 24 65 12

MULTICINES ALBACENTER

EQUIPADOS CON SISTEMAS DE SONIDO
DOLBY DIGITAL SURROUND-EX

- 65 Descuento jubilados de lunes a domingo
- Descuento estudiantes
- KANTINA PAPITUT
- Reserva entradas. 24 64 90
- Miércoles no festivos día del espectador
- Parking Gratuito

SDDS Sony Dynamic Digital Sound



TEATRO CARLOS III
DIAS 22, 23 Y 24



UNA COMEDIA DE MISTERIO

Representada en Londres durante 44 años ininterrumpidamente.

FUNCIONES:
VIERNES: 10'30 NOCHE
SABADO: 8 TARDE Y 11 NOCHE
DOMINGO: 7'30 TARDE
VENTA DE LOCALIDADES EN EL TEATRO CARLOS III A PARTIR DEL DIA 19 DE 5'30 A 10 NOCHE
UNA SEMANA PARA DOS PERSONAS EN EL FERRY BILBAO - PORTS MOUTH
En el descanso de la función no tienes más que acertar quién es el asesino.

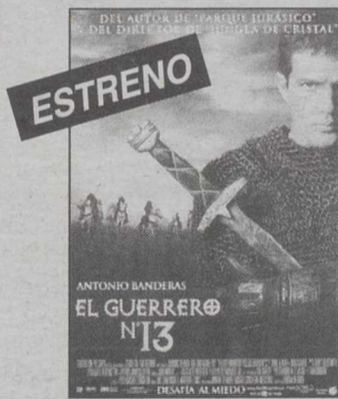

ESTRENO
Sesiones: 6'00, 8'15 y 10'30
No recomendada para menores de 13 años

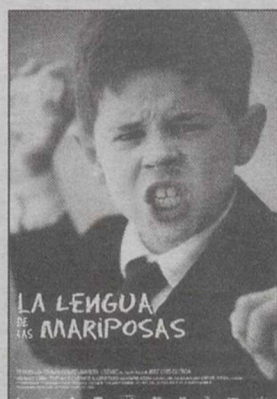

SESIONES: 5'30, 8'00 y 10'30
Recomendada para todos los públicos



SESIONES: 6'00, 8'15 y 10'30
Recomendada para todos los públicos



ESTRENO
SESIONES: 5'30, 8'00 y 10'30
No recomendada para menores de 18 años.



SESIONES: 5'30, 8'00 y 10'30
No recomendada para menores de 13 años



SESIONES: 5'30, 8'00 y 10'30
No recomendada para menores de 13 años



PASES: 5'30, 8'00 Y 10'30
Recomendada para todos los públicos

VIERNES Y SABADOS SESION DE MADRUGADA A LA 1'00

SIN ESCOMBROS

SIN POLVO

SIN MOLESTIAS

REFORMAS EN GENERAL: BAÑOS - COCINAS - VIVIENDAS - LOCALES

SIN OBRAS



SUELOS & PAREDES
TECHOS

C/ CEUTA Nº 4. Tlf. 967 21 09 87
DTO. TECNICO 610 35 95 67

RAPIDO

LIMPIO

ECONOMICO

ALBACETE



SANIGLAS

ANTES DE SER RESTAURADA

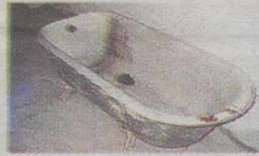

TRABAJOS
GARANTIZADOS



DESPUES DE SER RESTAURADA
POR SANIGLAS

ALTOZANO

Robo en el interior de un bar de la pedanía de Santa Ana

LT

Según se informa en la relación de incidencias de la Subdelegación del Gobierno de Albacete, el pasado miércoles se produjo un robo en el interior de un bar de la pedanía de Santa Ana según denunció I.I.O.

Al parecer el robo tuvo lugar durante la madrugada, sustrayéndole 30.000 pesetas de la caja registradora, 100.000 pesetas de la máquina recreativa y otros objetos y géneros, valorando los daños en unas 10.000 pesetas.

Por otro lado, en las inmediaciones de un centro comercial de la capital, D.P.I. denuncia el robo de 40 kilos de queso, que se encontraban en el interior de su furgoneta.

Además, en Albacete, A.C.G. ha denunciado la sustracción de una maleta con diversos efectos personales y ropa, valorando el contenido en 200.000 pesetas, hecho que ocurrió en el autobús de línea entre Benidorm y Albacete.

En cuanto a detenciones, se informa de la que ha tenido lugar en la persona de A.E.M.P. en Albacete, y de J.L.A.L. en Hellín, ambos por estar reclamados por la autoridad judicial, mientras que J.J.P.T. ha sido detenido por un presunto delito de estafa.

Por último, se ha recuperado un ciclomotor Suzuki, que ha sido entregado a su propietario J.A.P.G.

Extracción de sangre de la Hermandad de Donantes en Tobarra

LT

Mañana sábado, 23 de octubre, se llevará a cabo en los locales de la Casa de Cultura de Tobarra, una extracción de sangre por parte de la unidad móvil de la Hermandad de Donantes de Sangre de Albacete, en horario de 4:30 a 8:30 de la tarde.

La sangre obtenida se utilizará para cubrir las necesidades transfusionales de los hospitales de la provincia de Albacete.



Ya saben reparar bicicletas.- En un acto que contó con la presencia del alcalde y la concejala Pilar López, nueve chavales de los barrios de la zona Urban recibieron ayer los diplomas correspondientes tras el curso que han recibido para aprender a reparar bicicletas y vehículos de discapacitados. Los alumnos tienen ahora por delante lo más difícil: hacer que sus conocimientos les abran una puerta en el mercado de trabajo, o para acceder al autoempleo. Suerte.

Los trabajos se paralizaron durante la visita de los Reyes

Retiran el proyectil aparecido en el Alcázar

LT

El proyectil de artillería que apareció la semana pasada en el Alcázar de Toledo y que obligó a cerrar varias de sus dependencias, fue retirado pasada la medianoche del jueves por artificieros de la Academia de Ingenieros de Hoyo de Manzanares (Madrid).

El jefe de los servicios territoriales del Ejército de Tierra en Toledo, comandante Rina, dijo que la retirada del proyectil se realizó después de que los trabajos para su extracción se suspendieran durante la visita de los reyes de Jordania, Abdalá II, y de España, Juan Carlos I.

Una vez terminada esta, los artificieros reanudaron las tareas para retirar el obús de origen francés de 155 milímetros de calibre que se encontraba empotrado en un muro bajo el torreón noreste.

Según el comandante Rina, ahora se va a retirar la carga explosiva y la espoleta del proyectil para que



Biblioteca del Alcázar.

su carcasa pueda ser expuesta en las dependencias del Museo del Ejército en Toledo, razón por la que no se llevó a cabo su destrucción en los terrenos del campo de maniobras de la Academia de Infantería, como estaba previsto.

Los trabajos de desmontaje de la carga explosiva se van a llevar a cabo en

la Academia de Ingenieros de Hoyo de Manzanares, donde por otro lado se hará la correspondiente ficha de este obús, cuyo calibre es uno de los mayores de los empleados por los contendientes en la Guerra Civil Española.

El proyectil apareció la semana pasada durante los trabajos de prospección del subsuelo del Alcázar con objeto de evaluar sus posibles usos para la ubicación del futuro Museo de Historia Militar, cuyas obras empezaron el pasado mes de agosto.

En cuanto al trabajo llevado a cabo por los artificieros, fuentes militares lo calificaron de "muy duro y complejo" y en él se ha requerido el empleo incluso de cargas explosivas para permitir ahondar el entorno del proyectil y hacer posible su extracción. El obús se encontraba materialmente soldado a la masa de cal y escayola usada antiguamente como cemento para unir las piedras en las construcciones.

Chiribitas

► Cada vez lo tiene más difícil la Junta para ocultar sus contradicciones: mientras Bono dice que el AVE es "irrenunciable" para el desarrollo de Cuenca, su delegado en Ciudad Real asegura en Alcázar que sin AVE pueden allí desarrollarse perfectamente con otras infraestructuras.

► Otra contradicción: mientras dice la Junta que para Cuenca no aceptará otra cosa que no sea la Alta Velocidad, para Alcázar de San Juan argumentan que la velocidad alta y las carreteras son casi mejor.

► Lo malo de todo esto es que, si cambiamos la palabra "Alcázar" por "Albacete", esos mismos argumentos podrían emplearlos en nuestra contra si les falla el trazado integral y nos dejan de lado. Esperemos que no llegue a ocurrir.

► Las Cortes regionales celebraron ayer un Pleno, después de semanas y semanas de asueto. Para colmo, se dedicaron a debatir dos cuestiones que no son de su competencia: las pensiones y los libros de texto. Los padres de la patria autonómica trabajan poco, pero hay que reconocer que su trabajo sirve todavía para menos: lo mismo podrían haber hablado de la cría del gorgojo o del tiempo.

► Un tiempo, por cierto, que está ya de lo más invernal. Las calefacciones empiezan a estar que echan humo, nunca mejor dicho.



Trabajadores natos.