La Tribuna de Albacete

DIRECTOR
CARLOS ZULOAGA LOPEZ

EDITA
PUBLICACIONES DE ALBACETE, S. A.
(PUBALSA)

DIARIO INDEPENDIENTE

Domingo, 20 Diciembre de 1992
AÑO IX ■ NUM. 2.901
140 PTS.
(INCLUIDOS DOMINICALES Y SUPLEMENTOS TV)

El PP reivindica su ideología de centro como opción de gobierno

Aznar, confiado en llegar a La Moncloa

En un ambiente de precampaña electoral José María Aznar se mostró ayer en Albacete totalmente convencido en sus posibilidades de éxito como nuevo presidente así como en la necesidad de que el PSOE abandone el Gobierno.

El presidente nacional del PP, José María Aznar, clausuró ayer en Albacete la segunda Convención regional de cargos electos del partido en la que subrayó el clima de corrupción y de mayor desempleo con los que se van a saldar los diez años de gestión del PSOE. Por otra parte el líder de la oposición reafirmó la vocación centrista del PP como única opción para poder gobernar España y se mostró totalmente confiado en sus posibilidades de resultar elegido como nuevo presidente, a pesar de advertir a los militantes que la próxima estrategia socialista se basará en el acoso al PP y a José María Aznar.

Asimismo vaticinó un crecimiento electoral espectacular en Albacete y en Castilla-La Mancha.

(Págs. 5 y 6)

Foto electoral.-Como si faltaran dos semanas para las elecciones, José María Aznar aprovechó para acercarse como está mandado a los más pequeños, según recoge la fotografía de **Luis Miguel.** Ya se sabe que los políticos, cuando empieza a oler a votación, ponen en práctica el viejo dicho de *dejad que los niños se acerquen a mí.* Aunque más vale eso que rodearse de ancianas y regalarles el reloj, como hacen otros...

La Pegatina

Nuevos aires

CARLOS ZULOAGA

Es lo que necesita esta España marcada por la corrupción, el desprestigio de la clase política y la crisis económica. Hasta el propio presidente del Gobierno ha reconocido la grave situación, de la que él, sin duda alguna, es el máximo responsable, así como el partido que lo sustenta, el Partido Socialista.

Nuevos aires necesitamos para volver a creer en nuestros privilegiados empleados, a los que pagamos religiosamente todos los meses y de los que únicamente recibimos "apretadas de cinturones" y máximos esfuerzos económicos para que ellos sigan manteniendo sus prebendas, mientras el resto "hace maravillas" para llegar a final de mes.

Nuevos aires que tienen que llegar con un compromiso serio y honesto con la sociedad, y donde los únicos intereses que muevan a sus gobernantes sean los de la mejora de todos y no la de unos pocos.

Nosotros, en LA TRIBUNA de Albacete, apostamos también por los nuevos aires y de ahí el nuevo diario que les presentamos. Y como siempre, abiertos a la crítica constructiva para poder mejorar el periódico, el periódico de Albacete.

El Albacete, plagado de bajas y con Espárrago en la grada, intentará puntuar en Sarriá

Unanua, Antonio Carlos, Juanete, Armando y Zalazar son baja en el Albacete Balompié para el choque de esta tarde con el estado de Sarriá. Un equipo de circunstancias, con un banquillo también atípico tras el cese de Rubio, lo que dejará al tándem Ginés Meléndez-Hernán como responsables de la parcela técnica y a Espárrago en la grada.

(Págs. 35, 36 y 37)

Lotería de Navidad: no afectará la crisis

A falta de dos días para la celebración del Sorteo Extraordinario de Navidad, entre la capital y la provincia de Albacete se han consignado 47.344 billetes de lotería lo que supone un importe de 1.420.320.000 pesetas, registrándose un incremento del 5,5% en el número de billetes distribuidos con respecto a 1991. Teniendo en cuenta que el total de billetes consignados ha aumentado en relación al año anterior, también es previsible que las ventas este año sean superiores, porque "la crisis económica que atraviesa el país no afectará en el nivel de ventas, ya que siempre están los típicos aficionados que seguirán jugando como todos los años", según informó Miguel López, jefe de la sección de Loterías de Albacete.

(Pág. 8)

Convocado el I Premio Nacional Periodístico sobre "La Lotería Nacional en los Sorteos de Navidad y El Niño"

Sorteo Extraordinario de Navidad.

M.C.D.2022

La Tribuna

OPINION

EDITORIAL

Hoy, como hace ocho años

La Tribuna estrena un aspecto remozado para un contenido igual de claro y veraz que en los 8 años pasados

Hoy hace ocho años, nacía un nuevo periódico en Albacete. Su nombre: La Tribuna. Sus artífices: un grupo de entusiastas albacetenses firmemente decididos a que su ciudad y su provincia contara con un diario propio, con un medio de comunicación tan íntimamente ligado a Albacete y a lo albaceteño que tuviera como única finalidad representar a la gente de esta tierra y ser el cauce de expresión de sus intereses y problemas, de sus anhelos e inquietudes.

Desde entonces, desde aquel 20 de diciembre de 1.984 en que por primera vez echaban a andar las rotativas instaladas en el Polígono Campollano, han pasado muchas cosas: y todas ellas han tenido cabida en las páginas de los 2.901 números (incluido éste) del que, ahora sin lugar a dudas, puede decirse que es el periódico de Albacete. Han sido ocho años de reivindicación firme de todo lo mejor que queremos para esta tierra nuestra; han sido ocho años de denuncia sin paliativos de los males que nos aquejan, que demasiadas veces se han encarnado en personas concretas o en actitudes determinadas; han sido ocho años en los que, sin sumisión a ningún poder establecido o fáctico, sin dogmatismo pero sin concesiones, sin brindis al sol pero sin miedo a decir la verdad, hemos adquirido el mejor de los capitales: la credibilidad y la confianza de todos nuestros lectores, de los anunciantes y de la sociedad de Albacete en general.

Por eso, en atención a esos miles de lectores que forman una familia cada vez más grande en torno a su periódico, La Tribuna emprende hoy una nueva etapa pensando en ofrecer un producto más atractivo y más acorde con los tiempos que vivimos; una nueva imagen, una nueva cabecera, más páginas, más y mejores secciones, un aspecto remozado y más claro para un contenido que aspira a ser, como mínimo, igual de claro y veraz que hasta hoy.

No es casualidad que el cambio de diseño se haya hecho coincidiendo con la celebración de nuestro octavo aniversario, los años suficientes para dar fe de la consolidación de un medio y su identificación con su ciudad y provincia; no es casualidad que en nuestra nueva cabecera, más estilizada y moderna, las palabras *de Albacete* destaquen todavía más para dar fe del sentimiento localista (que no aldeanista) de nuestro periódico; no es casualidad, en fin, que después de ocho años estemos aquí, gracias a todos los que nos leen y también en atención a todos ellos. Porque el lema con que se lanzó el periódico hace ocho años es hoy tan válido como entonces: La Tribuna, un periódico **de** Albacete, **por** Albacete y **para** Albacete.

PUNTO DE VISTA

Por el cambio

EDUARDO CANTOS

No, que nadie se confunda; nuestro "por el cambio" se refiere al aspecto físico del periódico. Este que ustedes pueden comprobar en las páginas del número de LA TRIBUNA que tienen entre sus manos. Y que no es otra cosa que intentar darle al lector un mejor producto, si eso es posible. Bueno, pues por eso, por el cambio... que también puede servir para que alguno que otro se quede descansando.

Dentro de la semana que finaliza sorprende la actitud del secretario del Comité Local del Partido Socialista.

Pérez Castell se desayuna ofreciéndole a la opinión pública las líneas maestras del presupuesto económico del Ayuntamiento de la ciudad. Con lo cual, pone en evidencia a la alcaldesa y a la concejala de Hacienda, que rápidamente hacen que funcione el "carro" del reparto y ofrecen su versión del tal presupuesto con 48 horas de retraso en el horario previsto.

El entrenador del Albacete Balompié, Julián Rubio, es despedido con todos los honores. Para eso, el presidente del Albacete Balompié, se inventa un numerito que no se lo cree ni él mismo. Después de un rápido movimiento de manos, de la chistera del señor Candel sale, de nuevo, Julián Rubio. Aunque ahora vestido de secretario técnico. Ya veremos si esto se lo traga la afición, que aunque posiblemente vea con satisfacción que Víctor Espárrago toma las riendas de la preparación del equipo, no esté del todo satisfecha de los modos y manera empleadas por don Rafael, que no se recató en decir que la presión del público era insostenible.

Un nuevo accidente mortal en la Base Aérea de los Llanos. Sin que aún se sepan las causas, un Mirage biplaza de los que sirven para el adiestramiento de los pilotos, se estrella a la altura del término municipal de Villarrobledo. Como consecuencia de dicho accidente fallece el capitán, José Manuel Sánchez Baeza. El teniente Bautista Castaño resultó con heridas leves. Con la muerte del capitán Sánchez Baeza, son ya nueve los pilotos de Mirage F–1 muertos en accidente. Un trágico balance.

EL APOCA

Basura y reciclaje

RAMON BELLO SERRANO

El ápoca, recibo o carta de pago, el ápoca literaria, ahora que Rafael Alberti desfila bajo palio, prosas y dibujos felices, querido Goig, también la prosa de Raúl del Pozo en artículo clarividente sobre homenajes en vida, que son funerales anunciados y novedosos. El ápoca, tan de Aragón, que inaugura maquetación por entre la ordalía de ciudad importante. Ahora es el ápoca, claro. En la Diputación Provincial protestan y lo hacen a la forma del vertedero, depositando basura (mala protesta es) al tiempo que la cadena de pago emite comedia seriada ("La pareja basura") que resulta, en su diseño, tan similar a The blues brothers, inolvidable el gordo Belushi. La basura está de moda para su reciclaje y a mí me parece bonísima tal actitud. La basura significa incorporar toda impostura, nuestra, a la dinámica vital y cotidiana, casi una cura en salud. Como vivo en un piso de prestado, el de Martínez Cano, me llevé, también prestados, a Cabrera y Blanco White, que no es una marca de whisky, compañero Lozano, más bien el periodista de antaño, la arqueología, que el artículo y descriptivismo ha quedado reducido a pura arqueología. El ecologismo, bucólico y antes combativo, mira ahora al reciclaje del consumo, no destierra todo comportamiento. Ese mismo reciclaje lo protagonizó Felipe González en Alcalá de Henares, pues que pierde credibilidad pero recicla su política, aunque sigue siendo la misma. En San Jerónimo, el titular de Justicia, vuelve a utilizar el famoso argumento de la democracia orgánica, pero no se apercibe (quizá sí y de ahí la argumentación defensiva) que introducir la difamación en el código es renunciar a principios vitales de la izquierda, es abofetearse a sí mismo y prostituir la ideología. Entre la basura depositada en la Diputación y el reciclaje naturalísimo de la vida pública, optamos claramente por la higiene. Pero el reciclaje ha de pasar, necesariamente, por el ápoca y balance.

La Tribuna

Año IX
Depósito Legal: AB-752-1984
Director
Carlos Zuloaga López
Subdirectores
Luis Parreño
Dimas Cuevas
Redactor Jefe
Adolfo Giménez

Redacción:
Antonio Córdoba, Felicidad Izaguirre, Bernardo Goig, Julia Núñez-Polo, Virgilio Molina, Antonio Díaz, Fernando Arjona, Miguel Angel Catalán, Juan Carrizo, Ester Pérez, Teresa Roldán, María Victoria Martínez.
Fotografía:
Luis Miguel Calero y Jesús Moreno
Agencias informativas:
Efe y Fax-Press

Talleres:
Salamanca, 17 y Polígono Campollano, Calle D, Núm. 1
Apartado de Correos: 369.
Telefax: 21 12 75.
Redacción, administración, suscripción y publicidad:
Calle Salamanca, 17, Entreplanta.
Teléfonos:
21 01 21-21 01 13

EDITA: PUBALSA
(Publicaciones de Albacete, S.A.)
Consejero Delegado
Francisco Javier Martínez Ortuño
Jefe de Talleres
Antonio Lajara

Exclusiva de publicidad nacional: NOVOMEDIA, S.A.
Director general:
José Manuel Rodrigo
Madrid: Pablo Melgar y Miguel Angel Laseca. Recoletos, 15. Telf: 577 56 42. Fax: 564 19 09; **Barcelona:** Ramón Domínguez. Beethoven, 15. Telf: 201 12 66; **Valencia:** Santiago Sánchez Beato. Embajador Vich, 3. Telf: 351 10 65

M.C.D.2022

Que la paz sea con todos

HOY, EN ESTOS MOMENTOS

LUIS PARREÑO

Algo estrenamos hoy. La avanzada tecnología de nuestro diario nos permite ofrecer el número de hoy, con el esfuerzo que requiere la adaptación de los nuevos formatos, con un diseño distinto al de ayer. Es como si partiéramos de cero, cuando ya hemos aportado a la historia de Albacete y su provincia cerca de tres mil testimonios diarios, desde que nació el periódico, en tal fecha de hace justamente siete años, en un quehacer de servicio a la sociedad, y con un bagaje de ilusiones que, por estar intactas desde el primer día, tenemos la sensación de que las volvemos a estrenamos hoy.

Cambio de lugar, en la "tercera", pero ésto no quiere decir nada porque mi línea profesional sigue invariable, con sus errores y defectos, —siempre tratamos de que sean mínimos y, por descontado, con toda la involuntariedad del mundo— buscando el lado amable y cercano de las gentes y sus noticias que están en nuestro entorno. Así, cuando ya estamos en los umbrales de la Navidad y ya es importante la cantidad de testimonios de felicitación y buenos deseos que hemos recibido —ayer sábado, los carteros se portaron como en los viejos tiempos— se nos plantea el mismo problema de todos los años. Y es nuestra falta de tiempo para corresponder a estas muestras de amistad y simpatía. Y nos entristece el no poder hacerlo con el calor de cuatro renglones manuscritos, aunque personalmente, cara a cara, podamos agradecerlo en muchas ocasiones, lo que también es emotivo.

> Las felicitaciones que se reciben en estos días son testimonios con la especial significación de que siguen existiendo el amor, la amistad; y que hay que seguir creyendo en ambos

Nuestra modesta tribuna en LA TRIBUNA nos permite tomar contacto con nuestros lectores, que todos son amigos, para desearles lo mejor en estas fiestas, ya inminentes, y para el nuevo año, que se anuncia como el cobrador de la factura de los fastos de 1992. Imposible dar los nombres de cuantos nos han escrito hasta hoy, pero sí queremos hacer mención de una felicitación especial —no considero necesario dar su nombre— en la que se me dice: "Pido a Dios que te dé amor y salud; del dinero me encargo yo, si fuera posible". Y me adjunta un décimo de la lotería de Navidad.

Para todos nuestro renovado afecto. Pueden pasar los años, podemos cambiar de lugar en el emplazamiento en una página del periódico, pero seguimos creyendo en la amistad.

Fondo y forma

LA CUERVERA

DIMAS CUEVAS

La forma siempre ha tenido muy mala fama en beneficio de su compañero de binomio, el fondo. Resulta un lugar común, un tópico tan repetido como generalmente admitido, que las apariencias engañan y que de las cosas lo que importa de verdad es el contenido y no el continente, el significado y no el significante. Siempre existe, claro, la excepción que confirma la regla: como el dicho de la mujer del César (ésa que además de ser decente está obligada a parecerlo) o la actual obsesión por la marca y el diseño; pero, por lo común, todos convienen en que lo primordial es lo que uno es, y no lo que parece.

Y sin embargo, como en casi todo, hay en esto una hipocresía absoluta: aunque todos hablemos bien del fondo (que suena a espiritualidad, a idealismos tangibles e incorruptos), lo que de veras nos importa es la forma (por más prosaica que la puedan ver los filósofos de todos los tiempos). Por eso vuelven a ponerse de moda *las buenas maneras*; por eso una entrevista personal es mucho más determinante que un currículum para obtener un trabajo; por eso nos afecta más el detalle negativo del político que se sube el sueldo un cuarenta por ciento (apenas sesenta u ochenta mil durillos al mes), que su nefasta gestión que nos cuesta unos cuantos miles de millones. Y por eso es importante que un periódico se lave la cara y cambie el aspecto que ofrece: aquellos viejos diarios cargados de letras, sin fotografías ni gráficos, han dado paso a la nueva prensa que con su obsesión de *entrar por los ojos* demuestra que la forma, digan lo que digan, es tan importante o más que el fondo. Afortunadamente para los hombres, que tenemos mucho de la una y poco de lo otro.

ECONOMIA

Optimismo recaudador en el IRPF

ENSENADA

El examen de las cifras previstas de recaudación es un ejercicio necesario para valorar el realismo de los Presupuestos y su capacidad de reducir el déficit el año próximo. En la imposición directa destaca el aumento previsto para la recaudación del IRPF de un 11,3 por 100, un aumento considerable cuando se piensa que el incremento nominal de la renta apenas excederá del 6 por 100. En el reciente pasado, la elasticidad-renta del IRPF ha sido del 1,5. Posiblemente la nueva ley del IRPF redujo dicha elasticidad, si bien la elevación de las tarifas y de las retenciones a cuenta decidida en julio de 1992, habría restaurado en parte la capacidad recaudatoria anterior. La evolución de la coyuntura económica, en el año en curso y en el próximo, no favorecerá un aumento tan importante del IRPF. La moderación de los salarios y de las rentas profesionales y empresariales y la destrucción neta de empleo van a incidir negativamente sobre la recaudación de este principal tributo.

Para contrarrestar la influencia adversa de la coyuntura económica se ha recurrido a no descontar la inflación en la estructura del impuesto. Pero el impacto de la inflación de 1993 sobre la configuración legal del IRPF agravará los efectos perversos de la elevación de las tarifas y de las retenciones a cuenta decretadas en julio de 1992. Los efectos más preocupantes son los siguientes: desestímulo de la inversión y del ahorro; aumento del fraude fiscal; salida de capitales al extranjeros por razón del comparativamente duro trato fiscal; y aumento de las reivindicaciones salariales para compensar el incremento de las retenciones a cuentra sobre el trabajo dependiente. En pocas palabras, el IRPF, con una tarifa incrementada y sin descontar la inflación, corre el riesgo de empeorar la coyuntura, en vez de contribuir a recuperarla.

El pisto

M.C.D.2022

EVANGELIO

IV domingo de Adviento

P. JOSE CARRILLO, OFM

> En él parece que Pablo distingue dos etapas...En la primera ve a Jesús según "lo humano", en la otra, según "el Espíritu Santo"...

Las profecías se han hecho realidades...La Liturgia nos apunta ya en este IV Domingo al "Emmanuel", el Dios con nosotros"...La primera lectura de Isaías –siglo VIII– antes de Cristo nos lo confirma...

Acaz, rey de Judá, entre los años 736 y716 a.C., se hace vasallo del rey de Asiria...El Señor le dice a Acaz que pida una señal...Acaz se niega a hacer esta petición..."No quiero tentar al Señor", dice...Esta es una excusa de Acaz...La verdad era que a Acaz no le interesaba la señal ni tampoco el Señor...Ante el ataque inminente de las tropas enemigas sobre el territorio de Acaz, en lugar de pedir ayuda al Señor, le pide ayuda al rey de Asiria, Sennaquerib, (705 al 680), a.C...Es entonces cuando interviene el Señor para que no desaparezca la dinastía davídica, anunciado el nacimiento de un niño: "Mirad la virgen está anunciada y da a luz un hijo, y le pone por nombre Emmanuel, que significa "Dios con nosotros"... Este texto ha sido discutido –y sigue siéndolo– entre los linguistas...El término griego "parzénos" tiene varios significados: "virgen", "célibe", "doncella"...La tradición cristiana ha visto en esta "doncella" o "joven" a María, madre del Mesías...Ella es la que daría a luz a un niño: el "Emmanuel", Dios con nosotros"...

Este primer texto de Isaias está muy vinculado a los dos siguientes: la Carta de san Pablo a los primeros fieles de Roma y el fragmento evangélico de san Mateo...Pablo, efectivamente, en esta Carta a los romanos les dice que él ha sido "llamado a ser apóstol, escogido para anunciar el Evangelio de Dios"...Este Evangelio se refiere a su Hijo...

En él parece que Pablo distingue dos etapas...En la primera ve a Jesús según "lo humano", en la otra, según "el Espíritu Santo"... Para Pablo, los que lo ven bajo el primer aspecto eran en su tiempo muchos, que sólo lo veían como un descendiente de David...o como también, no pocos entonces y muchos de ahora, sólo lo consideran como un bienhechor de la humanidad...o como a un taumaturgo...pero nada más...Mientras los que lo ven "según el Espíritu Santo", en en él al "Hijo de Dios, con pleno poder por su resurrección de la muerte: Jesucristo nuestro Señor"...Es el "Emmanuel", el "Dios con nosotros"...El Padre nos ha dado a su propio Hijo...

Por ser El sigue diciendo san Pablo –Hemos recibido es don y esta misión: hacer qu todos los gentiles respondan la fe"...Entre ellos –termin diciéndoles Pablo a los roma nos– "estáis también vosotro llamados por Cris Jesús"...Los romanos era paganos, como lo éramos nos tros...

El fragmento evangélico d san Mateo sigue también pre sentándonos a este Emma nuel...él texto comienza dicién donos cómo fue "la concepció de Jesucristo"...Los comentari tas ven aquí una "Anunciación a José, como en el evangelist Lucas hay una "Anunciación a María...

"La madre de Jesús –dice sa Mateo– estaba desposada co José"...La petición del matr monio se había ya realiza do...No vivían todavía jun tos...Pero para los judíos los esponsales suponían un com promiso definitivo...

Tanto María como Jos esperaban al Mesías...Mari estaba en cinta..."Por obra del Espíritu Santo", dice el texto sagrado...José estaba preocupa do...El Evangelista nos lo dice textualmente: "José, su esposo que era bueno y no quería denunciarla, decidió repudiarla en secreto"...Era una opción en extremo dolorosa para José...Denunciarla públicamen te o denunciar el escánda lo...José no sabe bien que hacer...

Es entonces cuando interviene la mano de Dios...Es la "Anunciación" a José por medio de "un ángel del Señor"...."José, hijo de David, le dice en sueños –no tengas reparo en llevarte a María, tu mujer, porque la criatura que hay en ella viene del Espíritu Santo. Dará a luz un hijo, y tú le pondrás por nombre Jesús, porque él salvará a su pueblo de los pecados"...

Entre la "Anunciación" a José, que se encuentra en san Mateo, y la "Anuniciación" a María, que se encuentra en Lucas, los exegetos observan que Mateo, al dirigirse a la comunidad creyente judeo-cristiana, afirma "la concepción" milagrosa de Jesús, sin justificación alguna...Lucas, sin embargo, que se dirige a los griegos, introduce el interrogante de María: "¿Cómo puede ser esto, si no conozco varón"?...Suscita así la intervención de Dios para justificar el hecho...

La "Anunciación" hecha a José no contradice en nada a la "Anunciación" hecha a María...El evangelista termina diciendo la frase del profeta: "Mirad la virgen concebirá y dará a luz un hijo, y le pondrá por nombre Emmanuel (que significa: "Dios con nosotros"...

La misión de José no será la de abandonar a María –lejos de ello– Dios ha escogido a José como "esposo de María y padre adoptivo de Jesús"...Sólo puede tener este "carnet de identidad"...Esposo de María y padre legal de Jesús, Salvador del mundo...

ALMACEN DE COLONIALES
ALONSO SARRION MARTINEZ

Distribución 76, S.A.
C.I.F. A-02058097
Polígono Industrial Campollano, calle C, nº 17
Telf. 21 71 10
ALBACETE

CASH LA COPA

MAESA

SOLO PROFESIONALES

SUPER OFERTAS

DEL 21 AL 30 DE DICIEMBRE DE 1992, SALVO ERROR TIPOGRAFICO O FIN DE EXISTENCIAS

WHISKY 12 AÑOS 700 c.c. CHIVAS 1.795	WHISKY 700 CC. 100 PIPERS 1.090	WHISKY 700 CC. PASSPORT 865	GINEBRA 700 CC. BEEFEATER 949
RON 1 LITRO BACARDI 939	PONCHE 1 LITRO CABALLERO 594	BRANDY 1 LITRO SOBERANO 699	CAVA CARTA NEVADA FREIXENET 464
CAVA EXTRA GLACE DELAPIERRE 398	CAVA EXTRA RONDEL 264	VINO 3/4 PINORD 239	CERVEZA N.R. 1 LITRO SKOL 59
TURRON CHOC CRUJ. 300 GRS. SUCHARD 299	BOMBONES 180 GRS. VALOR 299	SURTIDO 800 GRS. CUETARA 289	N. 200 GRS. NESCAFE 489
D. 200 GRS. NESCAFE 595	ACEITE GIRASOL 1 LITRO COOSOL 72	ARROZ 1 KILO S.O.S. 114	CHOPPERD PORK MINI CAMPOFRIO 149

MAESA Les desea Felices Fiestas

M.C.D.2022

José María Aznar: "El PSOE ha saldado su gestión de diez años en el Gobierno con un clima generalizado de corrupción y con un mayor número de parados"

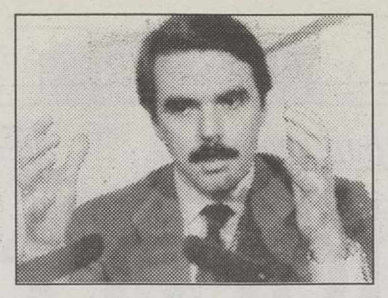

La cúpula del PP en Albacete acompañó a Aznar por las calles de Albacete. LUIS MIGUEL

Los cargos electos del PP rindieron cuentas de su gestión en su segunda convención regional.

Clausuró ayer en Albacete la convención regional del PP

Aznar destaca el clima de corrupción

El presidente nacional del PP, José María Aznar clausuró ayer en Albacete la convención regional de cargos electos del PP y manifestó la necesidad de un cambio de Gobierno ante el fracaso de la gestión socialista que se salda con un clima de corrupción y de desempleo". Por otra parte el lider de la oposición imputó a Felipe González una "grave responsabidad" en el tema de la corrupción y acusó al Gobierno de carecer de credibilidad y de autoridad moral y política para pedir sacrificos económicos al país.

Miguel Angel CATALAN

El presidente nacional del Partido Popular visitó ayer Albacete en el marco de una gira que viene realizando en los últimos días para explicar el respaldo de su partido al Tratado de Unión Europea así como para clausurar la segunda convención regional de cargos electos que se celebró en esta ciudad.

José María Aznar manifestó en rueda de prensa que en nuestro país se están recogiendo ahora los frutos inevitables de la política de abusos que se ha venido practicando en los últimos años y se refirió a los mensajes de ética y progreso lanzados años atrás tanto por el Partido Socialista francés como por el español, afirmando que ambos grupos han saldado su gestión de gobierno con un clima de corrupción generalizada y de desempleo.

Responsabilidad

Sobre la responsabilidad del presidente de Gobierno y el ex-vicepresidente Guerra en los casos de corrupción el lider de la oposición contestó que "los socialistas han cometido un error tremendo al intenar cercenar las consecuencias políticas de estas acciones y derivarlas al ámbito de la justicia".

"Eso es malo -dijo- porque se traduce en una judicialización de la acción política y es costoso entender la enorme torpeza con la que el Gobierno y el PSOE se han movido provocando un gran perjuicio a las instituciones".

Por otra parte aseguró que en el tema de la corrupción no vale que se diagnostique un ambiente irrespirable sino que hay que exigir además responsabilidades.

De esta forma recordó la salida del Ejecutivo durante esta legislatura del vicepresidente del Gobierno, Alfonso Guerra, del ministro de Sanidad, Julián García Vargas, del gobernador del Banco de España, Mariano Rubio y de los asuntos de Filesa y KIO y las diversas querellas contra medios de comunicación en medio de un país inmerso en escándalos, concluyendo que "Felipe González tiene una grave responsabilidad en todo este clima generalizado de corrupción".

El Gobierno no tiene autoridad moral para pedir sacrificios al país

En cuanto al mensaje de moderación salarial lanzado por el Gobierno, Aznar rechazó que los salarios fueran el principal problema económico.

En este sentido se refirió al ultimo informe de la OCDE para 1993 del cual -dijo- se desprende que España tendrá el doble de inflación y desempleo para el año próximo, así como un crecimiento inferior a la media comunitaria, con unas expectativas de 200.000 empleos menos.

Por otra parte subrayó la importancia de que los salarios vayan ligados a la productividad y acusó al Gobierno de carecer de autoridad moral y política para pedir sacrificios, cuando en el sector público es donde con mayor rapidez se han incrementado los salarios.

En cuanto a las relaciones del PP con la CEOE no valoró éstas de forma especial respecto a otros grupos, aunque sí dijo a modo de convicción personal que "España necesita más empresarios porque son éstos los que crean riqueza y empleo y contribuir de un modo activo para sacar a este país adelante".

Por último el líder de la oposición finalizó diciendo que "España necesita producir e invertir y ahorrar más y derrochar menos y no tomar como coartada los horizontes europeos ante la incapacidad del Gobierno para afrontar estos problemas".

El precio de los posibles pactos nacionalistas

Sobre la posibilidad de unos futuros pactos post-electorales por parte del PP con los partidos nacionalistas y qué garantías podrían ofrecer entonces estas alianzas para Castilla-La Mancha, Aznar respondió irónicamente que "esas garantías habría que pedírselas al PSOE que sí ha pactado ya con vascos y catalanes".

"No estoy dispuesto a pagar un precio que no considere razonable -afirmó– por conseguir los pactos con los nacionalistas ya que no concibo la política como un mercadeo, ni España como un objeto de componenda, por lo que no estoy dispuesto a pagar cualquier precio con tal de gobernar España".

"Yo pido la confianza de los españoles -dijo– y espero que me la den de forma mayoritaria en las próximas elecciones y el PP tiene un proyecto para España y no para sus fragmentos, por lo que no respaldaré ninguna política que enfrente territorios de forma artificial. Estas son las características de un liderazgo integrador como pretende ejercer el PP".

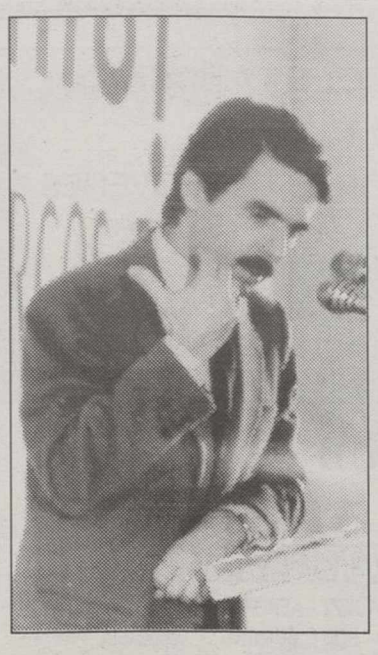

Aznar animó a sus militantes.

M.C.D.2022

"Lo mejor de los 10 años socialistas es que se han acabado"

El PP reivindica el centro como opción de Gobierno

Miguel Angel CATALAN

Durante la mañana de ayer se celebró en Albacete la segunda convención regional de cargos electos, en la que participaron los militantes populares con responsabilidades en los Ayuntamientos y Diputaciones, así como los parlamentarios regionales y nacionales.

La convención fue inaugurada por el presidente provincial del PP, Gabriel Martínez Paños y a continuación intervinieron el diputado nacional Miguel Ramírez y el senador Manuel Acacio.

Ambos resaltaron la excelente oportunidad que existe en estos momentos para derrocar al PSOE en las próximas elecciones, aunque advirtieron de la dureza de la próxima campaña.

A lo largo de la mañana se sucedieron las intervenciones de los distintos cargos del PP, en el qure se repasó el trabajo realizado en las instituciones en las que tienen responsabilidades de gobierno o de representación.

A última hora de la mañana Aznar se desplazó a pie desde la sede del partido hasta el lugar donde se celebraba la convención, por lo que fue reconocido y saludado por los viandantes.

Ambiente de euforia

En el discurso de Aznar a sus militantes en Castilla-La Mancha éste advirtió que la estrategia electoral del PSOE se basará en acosar al PP y a su presidente, aunque aseguró que "los socialistas dejarán el poder porque los vamos a echar y eso es bueno para España".

Por otra parte recordó a los populares cómo hace tres años el PP se renovó ideológicamente para ser un partido de centro, porque "es la única opción desde la que se puede gobernar España" y afirmó que "lo mejor de los diez años de gobierno socialista es que se han acabado".

Asimismo Aznar que se definió como un político con una experiencia de catorce años y con fama de frío, prágmatico y no "dado a faroles", aseguró que "vamos a gobernar España y de hecho ya tenemos en estos momentos posibilidades de hacerlo".

Por último tuvo una mención especial sobre un "futuro que se presentará con dificultades desde la asunción de que no somos un país rico, por lo que todos tendrán que arrimar el hombro".

En este sentido llamó la atención de que no es posible seguir con un sistema de prestaciones sociales, que no esté basado en la creación de mayor riqueza y empleo.

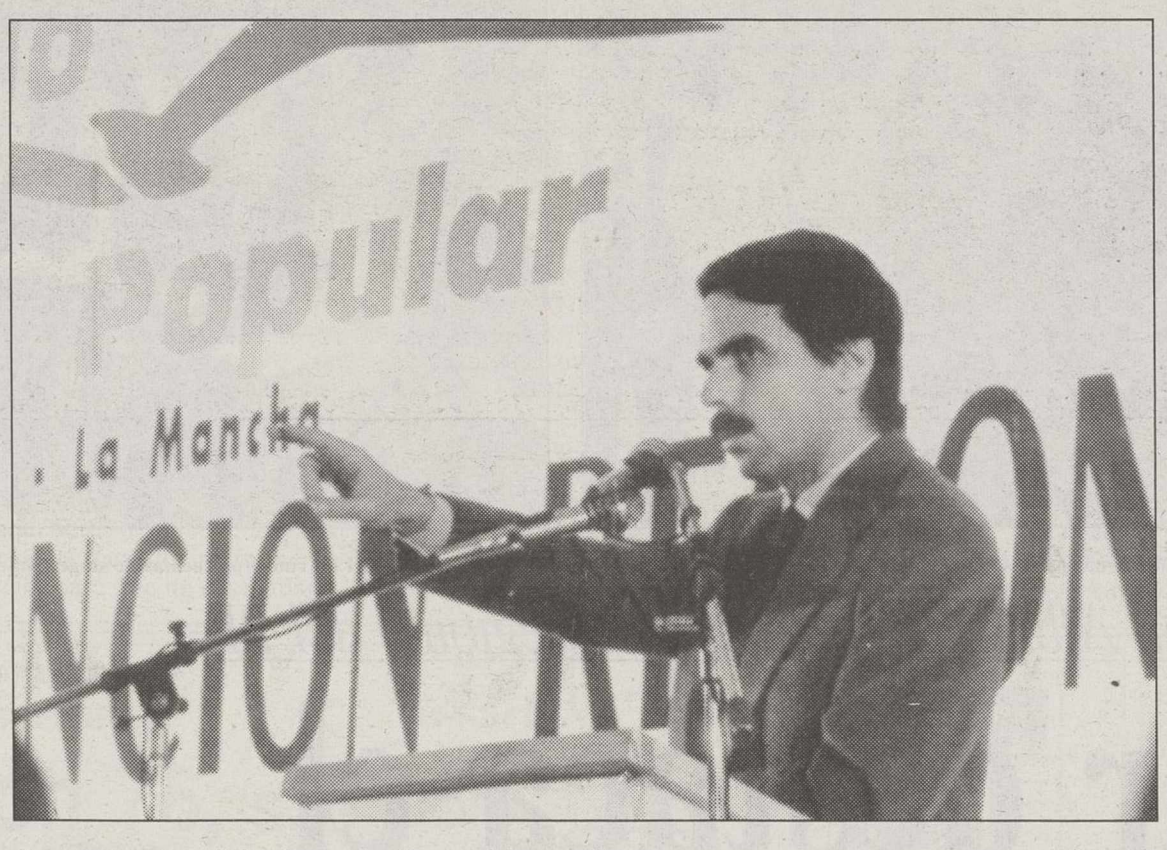

Aznar totalmente confiado sobre su elección como futuro presidente. LUIS MIGUEL

Aznar, convencido de su elección como presidente

La posibilidad de que en los próximos comicios electorales el PP lograra arrebatar el segundo diputado por Albacete al PSOE, fue atajada de forma contundente por el líder de la oposición afirmando que "nosotros vamos a ganar las elecciones y en Albacete y en la Castilla-La Mancha obtendremos un crecimiento espectacular", a la vez que mostró su más firme convencimiento que después de las elecciones será el nuevo presidente de Gobierno.

"La democracia y el país -dijo– necesita este cambio de Gobierno y sobre todo cuando las acusaciones de éste impuntan al PP querer poner en peligro los 15 años de democracia, lo que me da la sensación de que ha perdido el juicio y por eso resulta necesario cambiarlo".

Por otra parte, José María Aznar se refirió a la reforma del Código Penal y en concreto al delito de difamación afirmando que la tipificación de tal delito en España "sólo se ha producido bajo los regímenes de los generales Narváez, Primo de Rivera y Franco y ahora viene a resucitarlo el PSOE"

Fracaso del Gobierno en la negociación europ

M.

José María Aznar fue in pelado ayer sobre los pro mas agrícolas por los que viesa Castilla-La Mancha, que contestó que el próbl no sólo se circunscribe a región sino a "toda la agr tura española que fue en medida entregada en 1986 una pésima negociación e tratado de adhesión a la C por parte del Gobierno y hoy todavía padecemos con efectos de una reforma e Política Agraria Común qu beneficia para nada a la a cultura española.

De esta forma puso el ej plo de algunos agricult comunitarios que tienen in sos muy superiores a los es ñoles y que a la vez perc además mas ayudas, cua existen regiones españolas de la mano de obra agr supone entre el 10% y el 20

En este sentido enlazó sus recientes críticas al fra de la negociación de Fe González en Edimburgo y otras cumbres comunitarias que en su opinión "afrontar reto europeo supone defen de un modo inteligente intereses españoles" asegur do que "la defensa de nues agricultores ha fracasado".

En cuanto a la postura Partido Popular sobre su re zo al despido libre y el re que esto habría despertado determinados círculos emp sariales, Aznar dijo descon cer este recelo en los secto empresariales que él con aunque sí se mostró partida de establecer y defender es mercado de trabajo "razona y orientado a la creación empleo".

Un cambio imparable

En cuanto al sentencia sob Juan Guerra comentó que el fruto lógico cuando gobierna desde el abuso.

"España -dijo– se tiene q gobernar con honradez y des el diálogo y esas son las reg esenciales de un cambio imp rable y necesario y las pos bilidades de recuperación nuestro país pasa por es cambio".

CENTRO DE RECLUTAMIENTO

N O T A:

SE RECUERDA A TODOS LOS JOVENES **NACIDOS EN EL AÑO 1975** LA OBLIGACION DE INSCRIBIRSE PARA ALISTAMIENTO EN SU **AYUNTAMIENTO** HASTA EL 31 DE DICIEMBRE.

SE VENDEN PLAZAS DE GARAJE

C/ JUAN DE TOLEDO. ESQUINA PEREZ OLIVA

(JUNTO A NUEVA IGLESIA)

TELEFONOS: 21 91 22 Y 52 00 79 ALBACETE

CLUB GIMNASIO ATHENEA

EXCLUSIVAMENTE FEMENINO

GIMNASIA DE MANTENIMIENTO - GIM - JAZZ - AEROBIC - PESAS Y APARATOS DE FORTALECIMIENTO MUSCULAR - BODY BUILDNG - GIMNASIA PRE Y POST-PARTO - SAUNA - MASAJE - BELLEZA - RAYOS UVA

Concepción, 14 * Teléfonos: 21 71 39 21 62 20 - ALBACETE

NAVES

EN POLIGONO CAMPOLLANO PRECIOS DE PROMOCION

Naves en venta, sin refranqueos con aprovechamiento del 100%. Módulos desde 238 m². Aislamiento en techos y paredes. Facilidades de pago. También en alquiler.

COPLAMA S.A.

Teléfono: (96) 379 04 58. Señorita Pura.

M.C.D.2022

991 se aportaron 4.500 kilos en alimentos para el Asilo y la Institución Sagrado Corazón.

El día de Nochebuena es cuando culmina la campaña, en favor de estas instituciones de Albacete.

colabora dando alimentos a los jóvenes de la Parroquia de San José que estarán en la entrada de supermercados

Campaña de "El kilo, el litro y a lata", para el Asilo y Cotolengo

Felicidad IZAGUIRRE

a tradicional campaña en idad de "El kilo, el litro lata" que en favor del Asilo San Antón y la Institución rado Corazón (conocida ularmente con el nombre Cotolengo), organiza el gru- de jóvenes de la Parroquia San José, se desarrollará nte el próximo lunes, día y 22 y 23 de este mes. Este es el noveno año que realiza esta campaña, que e como objetivo recabar la icipación de todas las per- as cuando vayan a hacer sus mpras en supermercados de ciudad, para ayudar con la rtación de alimentos a quie- residen en las instituciones das.

Colaboran en esta acción éfica los supermercados yca", "Comprebien" y ercadona". A partir del es, los jóvenes de la Parro- a de San José estarán en entrada de estos centros merciales con carteles expli- vos y octavillas de lo que es "El kilo, el litro y la lata".

Las personas que vayan a hacer sus compras habituales, pueden colaborar en la campaña dando alimentos a esos jóvenes, como paquetes de legumbres, arroz, leche, galletas, azúcar, dulces, aceite, zumos, queso, latas de tomate, de verduras, etc.

Es preferible que no se aporten muchos alimentos que puedan ser perecederos al cabo de muy pocos días, y no se admite dinero, informó uno de estos jóvenes, Juan Pedro Ortega Cifuentes.

Experiencia gratificante

Una vez terminada la campaña, –cuando cierren los supermercados en la tarde del día 23–, toda la comida ofrecida por los ciudadanos se transportará en furgonetas al día siguiente, Nochebuena, al Asilo de San Antón y la Institución Sagrado Corazón.

El momento de la entrega de los alimentos a estas instituciones resulta muy gratificante para los jóvenes, dadas las muestras de alegría, cariño y gratitud con que son recibidos.

El sacerdote Guillermo Sánchez y el joven Juan Pedro Ortega. JESUS MORENO

Expresó el párroco de San José, Guillermo Sánchez Núñez, en relación con la participación ciudadana en esta campaña, que "un grano de trigo hace muy poco, pero junto a otros, éstos hacen cosecha" y pidió que "se mire con bondad a los chavales que estarán en la puerta de los supermercados, porque lo que hacen es de forma desinteresada; sólo quieren ayudar a las personas del Asilo y Sagrado Corazón".

Más de cuatro mil kilos en alimentos

La campaña de "El kilo, el litro y la lata" celebrada el año pasado, recaudó alrededor de 4.500 kilos en alimentos.

El trabajo de los jóvenes de San José que impulsan esta acción benéfica tiene si cabe mayor valor, si se considera que muchos de ellos están de exámenes en sus estudios, durante la campaña.

"Es un beneficio que se aporta al Asilo y al Sagrado Corazón, que si bien no soluciona todos sus problemas se reporta bastante ayuda", dijo el sacerdote.

El grupo de jóvenes de la Parroquia de San José supera los 130, como catequistas y comunidades juveniles que desarrollan diversas actividades.

VIVE ALGO UNICO

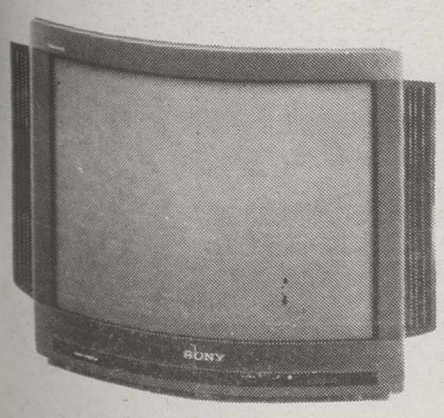

BLACK TRINITRON
SONY
LA NUEVA IMAGEN

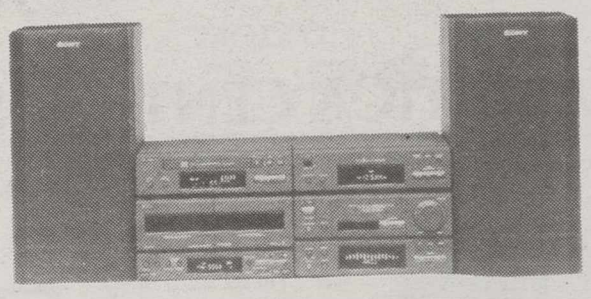

EQUIPOS DE ALTA FIDELIDAD
Véalos en:
SONY GALLERY
Plaza Mayor, 7 • Teléfono 52 01 18
ALBACETE

Video 8
SONY
UN MUNDO APASIONANTE

M.C.D.2022

Este año ha aumentado en un 5,5% la consignación de billetes

Lotería de Navidad: no afectará la crisis

Teresa ROLDAN

A escasos días de la celebración del Sorteo Extraordinario de Navidad que habitualmente se celebra el día 22 de diciembre, en la capital albaceteña se han consignado 28.828 billetes de lotería, que al mismo precio que el año pasado, 30.000 pesetas, supone un cargo, en caso de llegarse a vender en su totalidad, de 864.840.000 pesetas. Mientras que entre las distintas administraciones de la provincia se han distribuído 18.516 billetes por un importe de 555.480.000 pesetas. Lo que hace un total de 47.344 billetes por un montante de 1.420.320.000 pesetas.

Si comparamos estas cifras con las del año 1991, observamos que la consignación ha aumentado en un 5,5% aproximadamente, siendo el aumento del importe superior a los 64 millones de pesetas, ya que el año pasado se consignaron entre la capital y la provincia de Albacete 45.205 billetes de lotería por un importe total de 1.356.150.000 pesetas. De éstos se vendieron 38.269,3 billetes obteniéndose una recaudación de 1.148.079.000 pesetas.

Teniendo en cuenta que el total de billetes distribuídos en Albacete y su provincia para el próximo sorteo del 22 de diciembre ha aumentado, también es previsible que las ventas este año sean superiores al año anterior, según manifestó el jefe de la sección de Lotería de la Delegación de Hacienda en Albacete, Miguel López Jiménez, quién además añadió que "a pesar de la crisis económica que atraviesa el país que podría influir en la venta de lotería, siempre están los típicos aficionados que seguirán jugando como todos los años. E incluso se puede dar el fenómeno que la gente con problemas económicos que en otras ocasiones no ha jugado, participe este año comprando un décimo, con el fin de probar suerte y pensando que si no puede mejorar su suerte tampoco puede empeorar mucho".

Aumento de las ventas

Por otra parte, Miguel López destacó que "en lo que se refiere a la venta de lotería de los sorteos que componen todo un año, ha habido un incremento importante en los últimos años. Así en el 91 se recaudaron 4.404.255.500 pesetas, registrándose un incremento de venta en el año 91 del 13,55% respecto al período 89/90 y de un 15,53% en relación al 90/91. Mientras que las ventas del 92, sin incluír el sorteo de Navidad y el del Niño supondrán una aportación de más de 3.200 millones de pesetas.

La participación y el gasto por habitante en el año 90 fue de 10.939,64 pesetas, aumentando en el 91 a 12.638,84 pesetas. La media semanal de recaudación por el sorteo de la Lotería Nacional oscila entre los 45 y 70 millones de pesetas, dependiento de si el precio del décimo es de 1.000 o de 500 pesetas.

Sólo faltan dos días para que el sueño de muchos se haga realidad, 48 horas para el conocido "Gordo de Navidad" mientras tanto, la ilusión se mantendrá esperando que tras el deseado día 22 cambie definitivamente nuestro destino.

A falta de dos días para la celebración del Sorteo de Navidad.

Primer Premio Nacional Periodístico sobre Lotería

T.R.

El Organismo Nacional de Loterías y Apuestas del Estado con ocasión de la celebración de los ya tradicionales Sorteo Extraordinario de Navidad, y el Sorteo de "El Niño", ha convocado el I Premio Nacional Periodístico "La Lotería Nacional en los Sorteos de Navidad y El Niño".

El tema de este concurso se centrará en los sorteos mencionados, siendo de carácter libre el enfoque que se d dar. Podrán participar tod trabajos realizados, en modalidades de prensa, televisión, fotografía, ilu ción y/o dibujo humorís que hayan sido publicados difundidos a través de medio de comunicación los días 1 de noviembre 1992 y 5 de enero de Los premios oscilarán entre 2 millones y el medio m de pesetas, con un pr especial dotado con 3 mil

DESPIDA EL AÑO Y RECIBA EL 1993 EN RESTAURANTE

Refugio de Aquasol SU RESTAURANTE AMIGO

31 DE DICIEMBRE A LAS 9'30 NOCHE.

CENA FIN DE AÑO

CON EL MEJOR SONIDO DE DISCOTECA E ILUMINACION

SE SORTEARA ENTRE LOS ASISTENTES:
2 CUBERTERIAS
10 CRISTALERIAS

A TODAS LAS SEÑORAS Y SEÑORITAS SE LES OBSEQUIARA CON UN ESTUCHE DE TOCADOR Y A LOS CABALLEROS CON UNA BOTA DE VINO

BOLSA DE COTILLON
UVAS DE LA SUERTE

BEBIDAS

VINOS ROSADO RENE BARBIER
CAVA CARTA NEVADA
SIDRA
CERVEZA
AGUA MINERAL
ZUMOS
CAFE EN BARRA

A LAS 3 DE LA MADRUGADA SE SERVIRA: PULGAS DE, JAMON, QUESO, SOBRASADA, ANCHOAS, FOAGRAS, CERVEZA, VINO Y REFRESCOS.

CENA

LANGOSTINOS TIGRE ROSADO
LOMO IBERICO
MOJAMA
HUEVA
CANAPE DE ANCHOA AHUMADA
TARTALETA ENSALADILLA DE GAMBAS.

ESPARRAGOS BLANCOS ENVUELTOS EN SALMON AHUMADO CON SALSA TARTARA.
PALETILLA DE LECHAL CON GUARNICION DE PATATAS AL MONTON.

POSTRE

TARTALETA ESPECIAL AL WHISKY

PRECIO IGUAL AL AÑO ANTERIOR DIRECCION TONI. Ctra. de Peñas, Km. 7 Teléfono: 27 33 8

ALBAMATICA CENTRO, S.A.

C/ Ceuta, 8
Telf: 968 - 23 89 20
Fax: 968 - 20 03 24
30003 MURCIA

C/ Martínez Villena, 8
Telf: 967 - 21 63 17
Fax: 967 - 24 06 07
02001 ALBACETE

APPLE CENTER

OFERTAS DE NAVIDAD

MAC LCII 4/40
Monitor color de 14" = 199.900+IVA

MAC LCII 4/80
Monitor color de 14" = 219.900+IVA

M.C.D.2022

HOY DOMINGO DIA 20

ABRIMOS

PRYCA CON ESTOS PRECIOS:

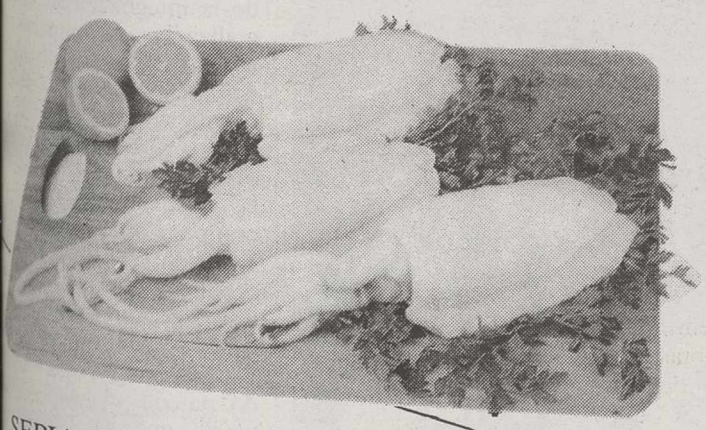

CUARTOS CORDERO BRITANICO 1 KG.

570 Pts

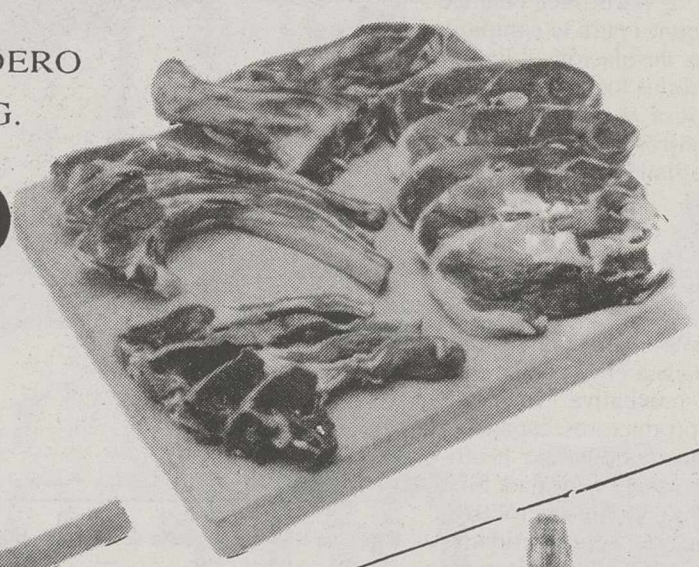

SEPIA FRESCA LIMPIA 1 KG. **775** Pts

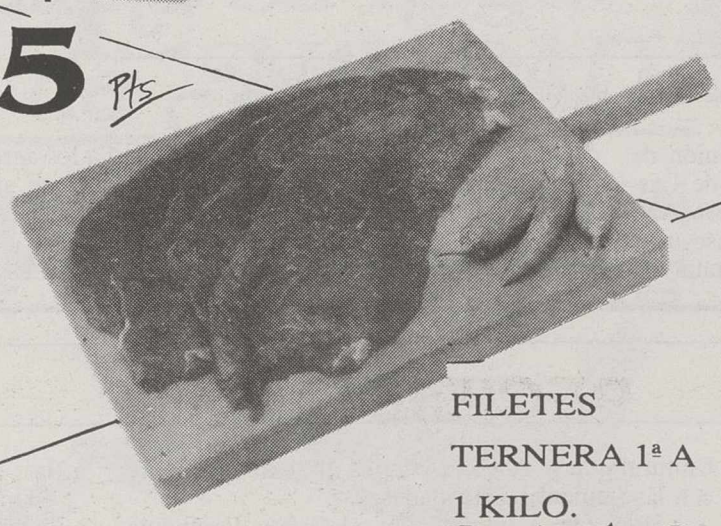

SIDRA 3/4 "EL GAITERO"

169 Pts

FILETES TERNERA 1ª A 1 KILO.

970 Pts

DETERGENTE "COLON" 4 KG.

645 Pts

MELOCOTON ALMIBAR "MOLINERA"

89 Pts

COMIENZANDAR "BABY CAR" MOLTO.

~~3.380~~

2.495 Pts

COCHE MUÑECA CON BANDEJA.

~~4.260~~

2.995 Pts

PRYCA

CENTRO COMERCIAL LOS LLANOS

ALBACETE

M.C.D.2022

La asignación de cantidades de cada bodega se realizará en los primeros meses del 93

Aprobado el volumen de destilación de vino de mesa

LT

El Comité de Gestión de vinos de la CE ha aprobado los volúmenes de excedentes de vino de mesa que deberán retirarse del mercado comunitario mediante destilaciones subvencionadas, a partir del balance de previsiones para la campaña 92/93. La destilación obligatoria para todos los países comunitarios será de 26,8 millones de hectólitros y la destilación de mantenimiento de 6,2 millones de Hl.

De estas cantidades, a España le corresponde la destilación obligatoria de 8,80 millones de Hl y la cifra de destilación de mantenimiento será de 2 millones de Hl. Sin embargo, la destilación preventiva realizada por los productores españoles supone 5,5 millones de hectólitros, siendo la cantidad final de 3,3 millones de hectólitros. La asignación de cantidades concretas de cada bodega se realizará en los primeros meses del año próximo.

A España le corresponde la destilación obligatoria de 8,80 millones de hectólitros.

Prórroga del Seguro Integral

Debido a las gestiones llevadas a cabo por la Unión de Cooperativas Agrarias de Castilla-La Mancha (UCAMAN) con ENESA, se ha conseguido que dicha entidad estatal de Seguros, conceda una prórroga del plan de suscripción del Seguro Integral de cereales de invierno en secano. Por lo tanto, y con el fin de dar más facilidad a los agricultores para que formalicen sus pólizas, el plazo de contratación de este seguro queda ampliado hasta el próximo día 21 de diciembre.

Clausurado el Curso sobre Integración Laboral de Minusválidos

El pasado jueves fue clausurado el Curso sobre Integración Laboral de Personas con Minusvalías que, organizado por el Instituto Nacional de Servicios Sociales se ha desarrollado en la Cámara de Comercio e Industria de Albacete.

En él se ha puesto de manifiesto la importancia de la integración laboral en el contexto de la integración social y normalización de todas las personas afectadas por discapacidades. Se ha repasado el marco normativo que regula los centros ocupacionales y centros especiales de empleo, así como las medidas de fomento del empleo para minusválidos. También se han analizado las problemáticas que afectan a los distintos grupos de este colectivo.

Como conclusión, ha quedado patente el valor e importancia que las personas con minusvalías poseen también en el aspecto laboral y el gran desconocimiento que la sociedad en su conjunto y los empresarios en particular tienen de sus posibilidades como trabajadores, así como de las ventajas legales para su contratación.

Guía

EXPOSICIONES

* Exposición de la pintora Mar García Torregrosa en el Museo de Albacete.

- Esta muestra podrá visitarse hasta el 29 de diciembre.

* Exposición fotográfica sobre "Mujeres del mundo" en la Delegación de Cultura.

- Esta muestra, organizada por la Vicenconsejería de la Mujer, podrá visitarse hasta el 22 de diciembre.

* 10ª Exposición de Artistas Jóvenes.

- Esta muestra, que ha sido organizada por el Ayuntamiento de Albacete, podrá visitarse desde el 17 de diciembre hasta el 15 de enero.

* Exposición "La Navidad en el arte popular".

- Esta muestra, que ha sido organizada por el Ayuntamiento de Albacete, podrá visitarse desde el 22 de diciembre hasta el 15 de enero.

* Exposición del pintor Juan Celaya con el título "El imperio del color" en el Ateneo de Albacete.

- Esta muestra que será inaugurada el próximo lunes 21 de diciembre permanecerá hasta el 10 de enero. El horario de visita será de 12 a 14 horas por la mañana y de 19 a 21 horas por las tarde.

ACTIVIDADES DEL CULTURAL ALBACETE

- Hoy día 20. ALMANSA. A las 18:00 horas en el Teatro Regio se presentará la obra "A media luz los tres" de Miguel Mihura. En su reparto figuran los siguientes actores: Elisa Ramírez, Diego Serrano y Angel Blanco.

- Día 21. ALBACETE. A las 20:15 horas y dentro del ciclo "Sonatas para pianos de Schubert", concierto de Eulalia Solé en el Auditorio Municipal.

- Día 22. ALMANSA. A las 20:15 horas y dentro del ciclo "Música de carácter popular: Danzas, romanzas y canciones", concierto del grupo "Trío Mompou" en el Teatro Principal.

SEMANA CULTURAL

* La Asociación de Vecinos "Polígono de San Antón" de Albacete ha preparado su I Semana Cultural que se celebrará del 15 al 21 de diciembre, con las siguientes actividades:

- Hoy. Fiesta infantil, por el Grupo Farándula, en el Colegio Público Federico Mayor Zaragoza, a partir de las 12 de la mañana.

- Día 21. Charla coloquio sobre "Orientación educativa y vocacional (al finalizar COU ¿Qué hacemos?)", por Juan Antonio García Sánchez, licenciado en Ciencias de la Educación, en el salón de actos del Instituto de Bachillerato nº 4, a la 1 de la tarde. Actividad dirigida a alumnos de COU y organizada por la Asociación de Padres de Alumnos del I.B. nº 4 y la Asociación de Vecinos "Polígono de San Antón".

VISITAS DEL BIBLIOBUS

- Día 21. Alpera.
- Día 22. Lezuza.
- Día 23. Bº Pedro La Mata.

MUSICA

* Ciclo de Conciertos de Música de la "Navidad Cultural", organizada por el Ayuntamiento.

- Hoy. Concierto de Navidad a cargo de la Agrupación Musical "La Primitiva" de Pozo-Cañada a las 20:15 horas en el Auditoiro Municipal.

- Día 22. Actuación del grupo de danzas "Magisterio" a las 20:15 horas en el Auditorio Municipal.

* Ciclo de Música Coral, organizado por el Ayuntamiento de Albacete con motivo de las fiestas navideñas.

- Día 21. Actuación de la Coral de Albacete a las 20:15 horas en el centro sociocultural de la Pedanía de Santa Ana.

- Día 22. Actuación del Orfeón de La Mancha a las 20:00 horas en el centro sociocultural de Santa Teresa.

- Día 22. Actuación de la Coral de Albacete a las 20:15 horas en el centro sociocultural de la pedanía de El Salobral.

- Día 22. Actuación del Orfeón de La Mancha a las 21:00 horas en el centro sociocultural del Barrio de la Industria.

- Día 23. Actuación del Orfeón de La Mancha a las 20:00 horas en la Iglesia de San Pablo.

- Día 23. Actuación del Orfeón de La Mancha a las 21:00 horas en la Iglesia de Franciscanos.

* Concierto de Rock, organizado por el Ayuntamiento de Albacete dentro de la campaña "Navidad Cultural".

- Día 21 a las 21:00 horas en la Discoteca Roxy. Actuarán los siguientes grupos: Wilko Johnson, Del Tonos, Dogo y los Mercenarios y República Gorila.

TEATRO

* Teatro infantil "Navidad 92", organizado por el Ayuntamiento de Albacete.

- Día 21 en Casas Ibáñez, a las 11,30 horas actuación del grupo de Teatro Tyl-Tyl.

- Día 22. En el Auditorio Municipal a las 12:00 horas el grupo "Espectáculo dramático-musical TYL-TYL" pondrá en escena la obra "Orquesta de juegos musicales".

- Día 28. A las 11,30 horas en Villarrobledo actuación del grupo de Teatro Nómadas.

- Día 29. A las 12:00 horas el grupo de treatro "Nómadas" interpretará la obra "La Corte del Bufón Tontete" en el Auditorio Municipal y a las 11,30 horas del mismo día actuación del grupo teatral Nómadas en Villarrobledo.

- Día 30 a las 11,30 horas actuación del grupo de teatro Nómadas en Hellín.

- Día 31. A las 12:00 horas en el Auditorio Municipal el grupo teatro de marionetas de hilos de César Linari pondrán en escena las siguientes obras: "La verdadera historia del la princesita y el dragón" de León Felipe y el "Soldadito de plomo" de Tristán klignsor.

- Día 7 de enero. A las 12:00 horas la Compañía "Sin-Sala-Bim" interpretará en el Auditorio Municipal la obra "D. Molinete Ventolera".

INFORMACION CULTURAL

* Punto de Información Cultural (P.I.C.) del Ministerio de Cultura:

En la Biblioteca Pública del Estado, calle San José de Calasanz, 14, quinta planta.

Teléfono 23-84-54.

M.C.D.2022

"El Conservatorio no ocupa el lugar que merece en la vida cultural"

Piden salidas para los músicos jóvenes

Felicidad IZAGUIRRE

El profesor Sergio Ballesteros González, autor del libro "Historia del Conservatorio de Música de Albacete" junto con alumnos de "Estética Musical", hizo un llamamiento a las instituciones y sociedad albacetense en general, durante el acto de presentación de esta publicación el pasado jueves en La Asunción, para que "se abran caminos y se den oportunidades a los músicos jóvenes".

Destacó Ballesteros en su exposición sobre este libro, "la vocación concertística observada en la historia y presente del Conservatorio", apuntando que "fijamos como meta para los músicos que se forman en este centro, su desenvolvimiento en un escenario".

Si bien este profesor del Conservatorio mantiene en la citada publicación una línea objetiva en la redacción de los datos contenidos en documentos sobre la historia de este centro desde su fundación en 1951, hasta llegar al año 1991, señala finalmente, a título personal, lo siguiente:

"Me gustaría añadir –y aquí sí que soy crítico a plena conciencia–, que se llega fácilmente a la conclusión de que el Conservatorio no ocupa el lugar que le corresponde en la vida cultural de la provincia. Esta conclusión se justifica en la dificultad de darse a conocer que tienen los alumnos del centro, y por qué no decirlo, los propios profesores. Incluso, resulta más fácil recibir el reconocimiento y tener posibilidades de trabajo fuera de nuestra geografía manchega".

Los conciertos de «categoría»

Indica además que "los conciertos de «categoría» nunca son para aquéllos que llevan luchando más de 40 años por la música en Albacete", aunque "de todas formas, es significativo que últimamente se mira más en la vida cultural albaceteña hacia el Conservatorio. Muestra de ello es la atención dedicada en prensa y radio".

Para Ballesteros, "instituciones y músicos están poco conectados", y dijo que "necesitamos estar más unidos para dar salidas a esos profesionales formados aquí".

Participaron también en la presentación del libro, la directora del Conservatorio, Dolores del Carmen Simón, y Juan Francisco Fernández, presidente de la Diputación, Administración de la que depende el centro.

Agradeció Fernández la labor de todos quienes han trabajado desde 1951 por el Conservatorio, y destacó de este centro su crecimiento cuantitativo y cualitativo, y su proyección hacia afuera, en la transmisión de la cultura musical (en formación de bandas de música en la provincia, etc.) realizada por las personas que han pasado por este centro.

El profesor del Conservatorio, Ballesteros, y Juan Francisco Fernández. J.M.

MERCADONA
Llena su hogar de NAVIDAD
PIÑA EN RODAJAS EN ALMIBAR-BADIA 820 Grs. P.V.P. 109

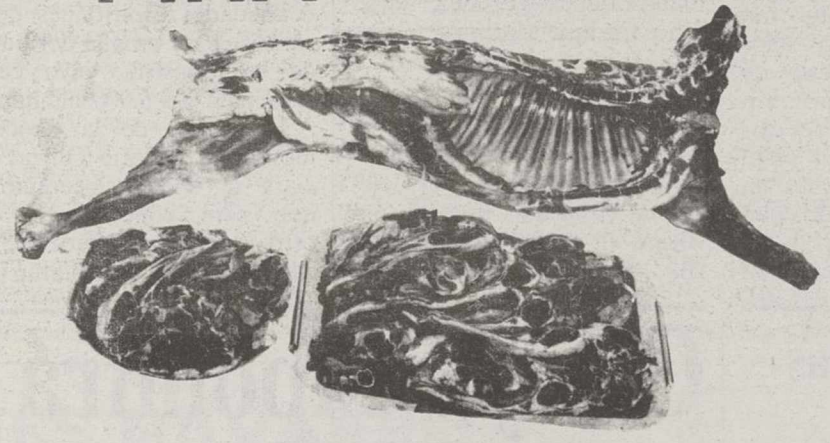
MEDIAS CANALES, CUARTOS u OCTAVOS DE CORDERO TERNASCO NACIONAL P.V.P. 1 KG. 798
GAMBON CONGELADO P.V.P. 1 KG. 1199
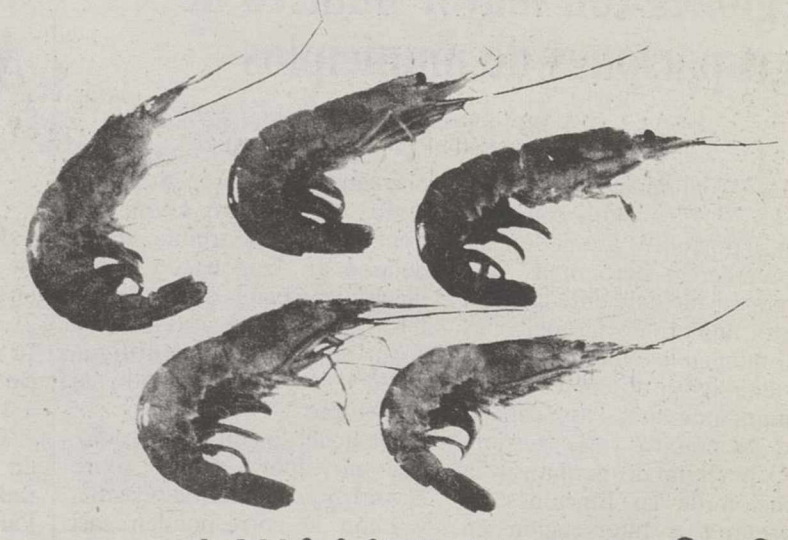

LANGOSTINO COCIDO P.V.P. 1 KG. 1199
OFERTAS VALIDAS HASTA EL 27 DE DICIEMBRE

M.C.D.2022

Los electos no tomarán posesión de su cargo hasta enero del 93

Los abogados eligen nueva Junta colegial

T.R.

El Colegio de Abogados de Albacete que ha procedido a la renovación parcial de su Junta Directiva, eligió ayer en votación al vocal o diputado número quinto que viene a completar la lista definitiva de los cargos que compondrán la nueva Junta de Gobierno.

Finalizada la votación y realizado el escrutinio, de los dos candidatos a este puesto: Mari Llanos López Vázquez y Juan Carlos Guerra Martínez, resultó elegida la primera con el resultado de 87 votos frente a los 44 obtenidos por el segundo.

La votación que se prolongó desde las 12,00 horas de la mañana hasta las 16,00 horas de la tarde se desarrolló con toda normalidad y formalidad, sin que se registrase ningún tipo de incidencias ni impugnaciones, según informó el presidente de la mesa electoral, César Quijada Gutiérrez.

La mesa electoral estuvo compuesta por: el presidente y diputado segundo, César Quijada Gutiérrez, en representación del decano del Colegio de Abogados que tuvo que ausentarse por enfermedad; la secretaria y diputada cuarta, Florentina Adiego Aransay; y como vocales, Jorge Martínez Moratalla (diputado tercero) y María José Olivares López (diputada quinta).

Hasta el día de ayer ya habían sido proclamados cargos electos con fecha del día 4 de diciembre del 92, por no tener oponentes, los cargos de decano, diputado primero, diputado segundo, diputado tercero, secretario, tesorero y bibliotecario.

Elecciones en el Colegio de Abogados. LUIS MIGUEL

En nombre del colectivo joven

La recién elegida vocal quinta de la nueva Junta de Gobierno del Colegio de Abogados, Mari Llanos López Vázquez, se ha presentado a este puesto en representación del colectivo de los abogados jóvenes, ya que para acceder a este cargo tan sólo se necesitaban dos años de colegiación, caso éste de Maria Llanos López. Sin embargo y a excepción del cargo de decano, para el resto de los cargos se necesitaba un mínimo de cinco años de colegiado, llegando incluso hasta diez los años de colegiación necesarios para presentar la candidatura.

De esta forma, la nueva Junta de Gobierno queda compuesta por: decano, Ramón Bello Bañón que sustituirá a Javier Sánchez Carrilero; como diputado primero, Julio Herreros; diputado 2º, César Quijada Gutiérrez; diputado 3º, Hermenegildo Ramón Mendoza; diputado 4º, Florentina Adiego Aransay; diputado 5º, Mari Llanos López Vázquez; secretario, Enrique Martínez; y tesorero, José Manuel Servet.

Los candidatos que ayer se declararon electos tomarán posesión de su cargo en la Junta General Ordinaria del Colegio de Abogados que se convocará en el mes de enero del 93.

El martes, concierto del pianista José María Parra

LT

El próximo martes, organizado por Juventudes Musicales de Albacete, el próximo tendrá lugar, a las ocho de la tarde, un concierto de Navidad, interpretado por el joven y galardonado pianista albacetense José María Parra Más.

El concierto se celebrará en el salón de actos del Instituto Bachiller Sabuco, figurando en la primera parte obras de Bach y piezas infantiles sobre temas populares españoles, de Angel Oliver; en la segunda, José María Parra interpretará "Las Estaciones", de Tchaikovsky.

Exito de Ana Luisa Espinosa

La soprano albacetense Ana Luisa Espinosa ha logrado un extraordinario triunfo en el III Concurso de Canto de Género Lírico "Nuevas Voces", celebrado días pasados en Madrid.

Después de una brillante exhibición, justificando la admirable calidad de su v fue galardonada con el ter premio, en competición grandes figuras que repres taban a Rusia, Portugal Argentina.

Ana Luisa Espinosa.

El templo de la Sagrada Familia será inaugurado el domingo, 27

LT

El próximo domingo, día 27, a las doce de la mañana, tendrá lugar el acto de la bendición del nuevo templo parroquial de la Sagrada Familia, que ha sido construido en la calle de Juan Toledo, y que atenderá las necesidades espirituales de la extensa zona urbana del Barrio de la Industria, cuyo censo sobrepasa los 6.000 habitantes.

El obispo de la Diócesis, monseñor Victorio Oliver, oficiará la solemne ceremonia, que será concelebrada por otros sacerdotes párrocos de la capital, y en la que estarán presentes amplias representac nes de otras parroquias y as ciaciones religiosas y seglare

El templo, que tiene u capacidad para 500 person y al que falta por realizar u segunda fase del proyecto d arquitecto Agustín Peiró, es gran belleza, dentro de u línea sencilla y funcional.

Los fieles han colaborado manera importante con s donativos a la construcción este nuevo templo de la capil cuyas obras han durado un a y medio, que viene a culmin los esfuerzos y sacrificios su párroco, Manuel Gonzá Alcázar.

Castilla-La Mancha es una de las regiones con mayor número de agrupaciones de municipios

LT

La Comunidad de Castilla-La Mancha junto con Aragón y Castilla y Leon, son las comunidades autónomas que disponen actualmente de un mayor número de agrupaciones de municipios destinadas al sostenimiento de un secretario común, por su escasa capacidad económica y de gestión.

Con el fin de garantizar la atención de las funciones de Secretaría e Intervención en todas las entidades locales, especialmente de las pequeñas, la legislación vigente prevé que los municipios con menor capacidad económica puedan agruparse constituyendo un mancomunidad, para sostener en común los puestos de trabajo necesarios.

Más de 1.400 agrupaciones

En España existen un total de 1.402 agrupaciones de municipios constituidas para ese fin, de las que 180 pertenecen a la Comunidada castellano-manchega que se sitúa por detrás de Castilla y Leon, que tiene seiscientos treinta, y por delante de Aragón con ciento diecisiete, según datos de un informe del Ministerio para las Adminstraciones Públicas (MAP), cerrado el pasado 20 de octubre.

De acuerdo con este estudio, que no aporta datos sobre Navarra y Murcia, a Castilla y Leon le corresponden casi la mitad, un 44,95 por ciento, de estas agrupaciones, mientras que Cataluña cuenta con ciento veintiocho, Andalucía con setenta y tres, Comunidad Valenciana con sesenta y seis, Extremadura con treinta y el Pais Vasco con veintiocho. De esto se desprende que comunidades como Cataluña por su grado de organización y avanzada gestión disponen de menos agrupaciones de municipios.

Celaya expondrá en el Ateneo de Albacete

LT

El pintor rodense Juan Celaya expondrá su obra pictórica en el Ateneo de Albacete del 21 de diciembre de 1.992 al 10 de enero de 1.993, en horario de 12 a 14 horas y de 19 a 21 horas.

Celaya, nacido en La Roda en 1.946, es un pintor admirador del fallecido Benjamín Palencia, con el que tenía una gran amistad y debido a su estilo se le considera discípulo de Palencia. De hecho, existen algunas concordancias entre la pintura de ambos artistas, derivadas de su amor por la naturaleza viva campesina y por tener los dos un estilo pictórico expresionista, aunque en la obra de Celaya aparecen influencias de Van Gogh y otras exclusivamente suyas.

La pintura de Celaya refleja la sensibilidad, sabiduría e ingenuidad, provocando en el espectador un sentimiento de placer. Su obra está marcada por el subjetivismo, la exageración o deformación de las formas o colores de la natu raleza con el fin de alcanza un efecto estético emocional

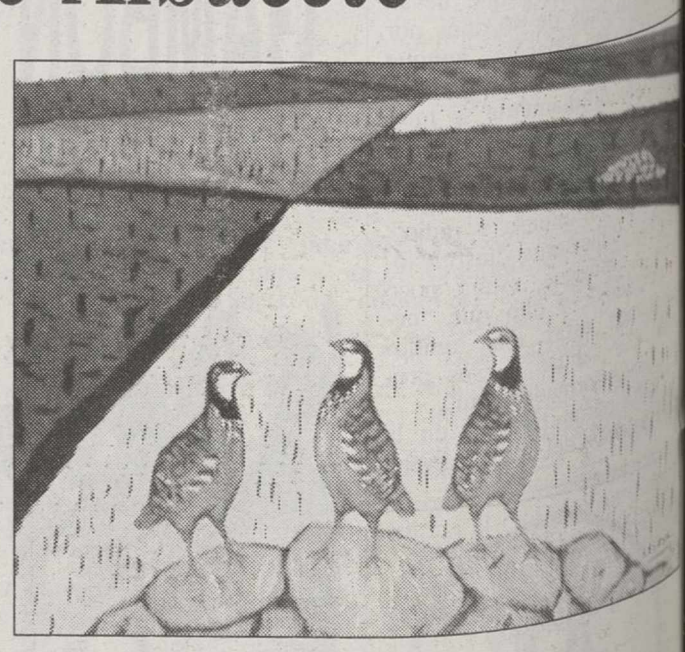

"Perdices en celo", de Juan Celaya.

M.C.D.2022

La Roda

1.992, año de grandes efemérides que perdurarán en el tiempo"

Mercedes VERA

gún manifestó el alcalde La Roda, Sixto Gónzalez, o 1992 va a ser inolvidable que se han hecho muchas s en este municipio que a perdurar en el tiempo. urante este año se terminó so en funcionamiento dos tes de entrada y salida en direcciones, Albacete y rubia; la variante que a anteriormente carecía de s puentes y ahora con la a obra se facilita el acceso a población viniendo de quiera de estas dos direcnes".

ambién se creó el polígono strial "El Salvador" que se idera como una alternativa la caída de la agricultura, más de haber desplazado 7 metros la fábrica de alcohol s residuos producían malos res. Este polígono se inará y pondrá en venta sus elas a primeros del próxiaño.

Mediante un convenio con Consejería de Bienestar al se fundó un Centro al Polivalente, que ya está gurado, "donde se han ubito todos los programas de cios sociales para todos los ctivos".

También se inauguró un Polideportivo cubierto en el colegio público Tomás Navarro más donde se imparten clase de Educación Física a niños E.G.B. y de Enseñanza dia. Fuera del horario escolar esta instalación queda libre a el disfrute del público.

Año inolvidable para La Roda, según Sixto González.

"Una de las cosas más importantes que tenía que hacerse desde este Ayuntamiento era llevar a cabo obras de alcantarillado y pavimentación en las zonas más bajas de la población, y esperamos que para el año que viene esté acabada la reposición de pavimento de la localidad pues se cuenta con 18 meses para terminar dicha construcción", manifestó el alcalde. Para la realización de esta obra se firmó un convenio con la Junta de Comunidades por el que se obtuvo la suma de 317 millones. El día 22 de este mes se adjudicará la obra mediante subasta pública.

Durante este año se han estado elaborando proyectos para la "Variante Sur" que unirá las carreteras de Barrax y Munera con la autovía de Albacete que pasa por el polígono y cruza con el ferrocarril. Para este cruze se creará un paso elevado evitando así el problema del paso a nivel que tanto ha perjudicado a La Roda.

"Estamos muy satisfechos, -dijo Sixto Gónzalez-, en el tema del Impuesto de Actividades Económicas (IAE) porque se ha aplicado el coeficiente más bajo de todos los pueblos de la provincia, esto se ha hecho principalmente para que funcionen las industrias y se puedan crear nuevos puestos trabajo".

Se ha adjudicó un hogar de jubilados a la empresa pública INI, las obras subencionadas por el INSERSO costarán 150 millones.

Nuevos proyectos para 1993

El Ayuntamiento repetirá todo aquello que quedó en el tintero durante el 92. Está solicitada la I.T.V., pero todavía no ha sido concedido este servicio.

El Ayuntamiento cedió solares para la creación de nuevos juzgados, construcción que queda pendiente para el nuevo año ya que debido a los recortes presupuestarios esta obra no se ha podido realizar. Tampoco se ha podido crear el Instituto de Enseñanza Media con polideportivos cubiertos a pesar de que el Ayuntamiento rodense cedió los locales.

Queda pendiente para el año que viene la construcción de un bulevar en lo que antes era la carretera antigua que con la nueva variante esta zona no ha quedado urbanizada. Por otro lado se creará la cuarta fase de la Casa de la Cultura teniendo en cuenta que la infraestructura de la tercera fase finalizó este año, y se espera que pueda inaugurarse el nuevo hogar de jubilados.

Se celebrará el Campeonato Mundial de Ajedrez Femenino Invidente que ha sido adjudicado al pueblo de La Roda en el mes de septiembre.

ALMACENES NAVARRO

El pequeño de los grandes almacenes

PROMOCION NAVIDAD

20% DESCUENTO

EN SECCION JUGUETES

HASTA EL 30 DE DICIEMBRE

RESERVA DE JUGUETES

Dionisio Guardiola, 44 ☎ 22 50 00 - 3 92 - 22 35 80 Albacete

ORACION AL ESPIRITU SANTO

Espíritu Santo, Tú que me aclaras todo, que iluminas todos los caminos, para que yo alcance mi ideal. Tú que me das el don divino de perdonar y olvidar el mal que me hacen y que en todos los instantes de mi vida estás conmigo, yo quiero, en este corto diálogo, agradecerte por todo y confirmar, una vez más, que nunca quiero separarme de Ti, por mayor que sea la ilusión material. Deseo estar contigo y todos mis seres queridos, en la gracia perpetua. Gracias por tu misericordia para conmigo y los míos.

(La persona deberá rezar esta oración durante tres días seguidos sin decir el pedido: dentro de los tres días será alcanzada la gracia por más difícil que sea). (Publicar en cuanto se reciba la gracia). Agradece las gracias alcanzadas).

F.N.

Gimnasio VICTORIA

TAEKWON-DO Clase especial para niños MASCULINO - FEMENINO

Defensa Personal

Clase especial Gimnasia - Yoga - Masculino - Femenino y Sauna

ATENCION A LOS 50 PRIMEROS ALUMNOS TRAJE DE REGALO

Bernabé Cantos, 16 (esquina Pérez Galdós) * Telf. 23 76 48 * ALBACETE

MAESTRO COREANO EUL YONG CHANG Cinturón Negro 6º Dan

ESCUELA DE ARTES MARCIALES

JOYAS Y RELOJES

Tesifonte Gallego, 2- Teléfono 21 79 03

Teodoro Camino, 8- Teléfono 21 23 61

ALBACETE

M.C.D.2022

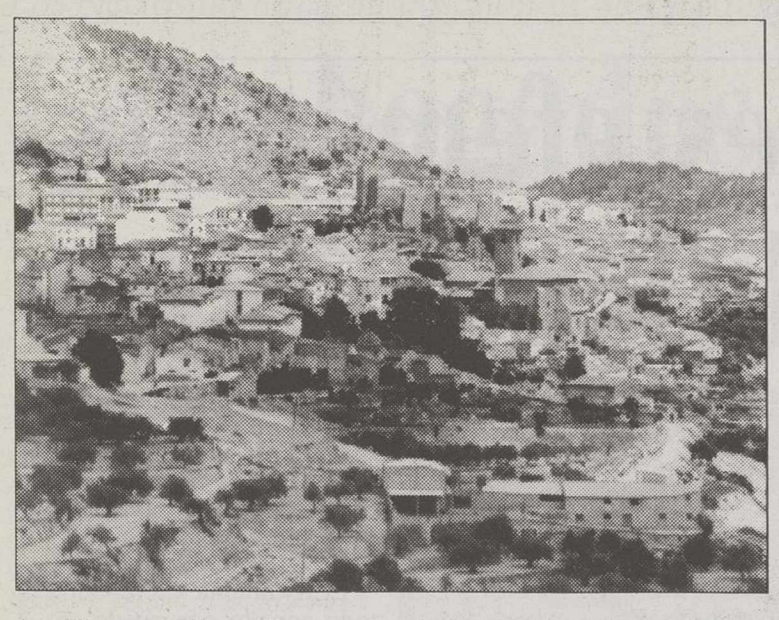

Arguellite es una aldea de Yeste con una carretera en mal estado.

La carretera de Arguellite está en muy mal estado

LT

Los seis kilómetros de carretara que van de Arguellite al cruce que enlaza con Los Prados se encuentran en un estado lamentable, según una carta que aparece publicada en la revista Gritos de la Sierra, en su número 38.

Actualmente la carretera tiene una gran cantidad de baches, que la hace casi inaccesible. El poco cuidado que se ha tenido con ella y el paso del tiempo han hecho que se estreche y que el alquitrán se levante, lo que podría provocar graves consecuencias debido a que los jóvenes de esta aldea utilizan todos los días un transporte público para desplazarse al colegio e instituto de Yeste, pasando por dicha carretera.

De momento, nadie ha escuchado las reclamaciones que se han formulado al respecto y las promesas que se han hecho todavía no se han cumplido. Por eso el conductor del transporte escolar dijo que estaba decidido a hablar con los propietarios de vehículos de esta aldea y poner ellos mismos los medios para solucionar el problema, aunque también comentó que no creía que fuera la mejor solución.

Los que aleguen enfermedad pasarán revisión médica

Alistamiento de los mozos del '94

Los Ayuntamientos de la provincia han empezado los trámites para el alistamiento de los jóvenes que irán a la mili en el 94 (nacidos en el año 1.975) y del plan para la clasificación y revisión que se celebrará en el Centro de Reclutamiento de Albacete.

El calendario del plan de sesiones de reconocimiento médico para quienes aleguen enfermedad se desarrollará en el 93 de la siguiente forma:

Día 24 de marzo: Mozos de Abengibre, Alatoz, Albatana, Alborea, Alcadozo, Alcalá del Júcar, Alcaraz, Alpera, Ayna, Balazote, Balsa de Ves, El Ballestero, Barrax, Bienservida, Bogarra, Bonete, El Bonillo, Carcelén, Casas de Juan Núñez, Casas de Lázaro, Casas de Ves, Casas Ibáñez, Caudete, Cenizate, Corral-Rubio, Cotillas, Chinchilla, Elche de la Sierra, Férez, Fuensanta, Fuenteálamo y Fuentealbilla.

1 de abril: Mozos de La Gineta, Golosalvo, La Herrera, Higueruela, Hoya Gonzalo, Jorquera, Letur, Lezuza, Liétor, Madrigueras, Mahora, Masegoso, Minaya, Molinicos, Montalvos, Montealegre del Castillo, Motilleja, Munera, Navas de Jorquera, Nerpio, Ontur, Ossa de Montiel, Paterna del Madera, Peñascosa y Peñas de San Pedro.

Día 21 de abril: Pétrola, Povedilla, Pozohondo, Pozo-Lorente, Pozuelo, La Recueja, Riópar, Robledo, Salobre, San Pedro, Socovos, Tarazona de la Manch Tobarra, Valdeganga, Vian Villa de Ves, Villalgordo Júcar, Villamalea, Villap cios, Villatoya, Villavalien Villaverde de Guadalim Viveros y Yeste.

Día 5 de mayo: Almansa Hellín.

Días 13 y 26 de may Albacete.

Las sesiones se realizarán en el Centro de Reclutamiento.

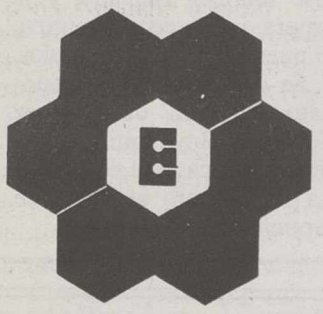

ELDECO

C/ Rosario, 69 - Telf. y Fax 21 06 19
02003 ALBACETE
HELLIN (Albacete)
Ctra. Jaén, Km. 1'5
☎ 30 25 11 - 30 16 67

Distribuidor para Albacete y provincia de ORIGINAL DUSCHOLUX®

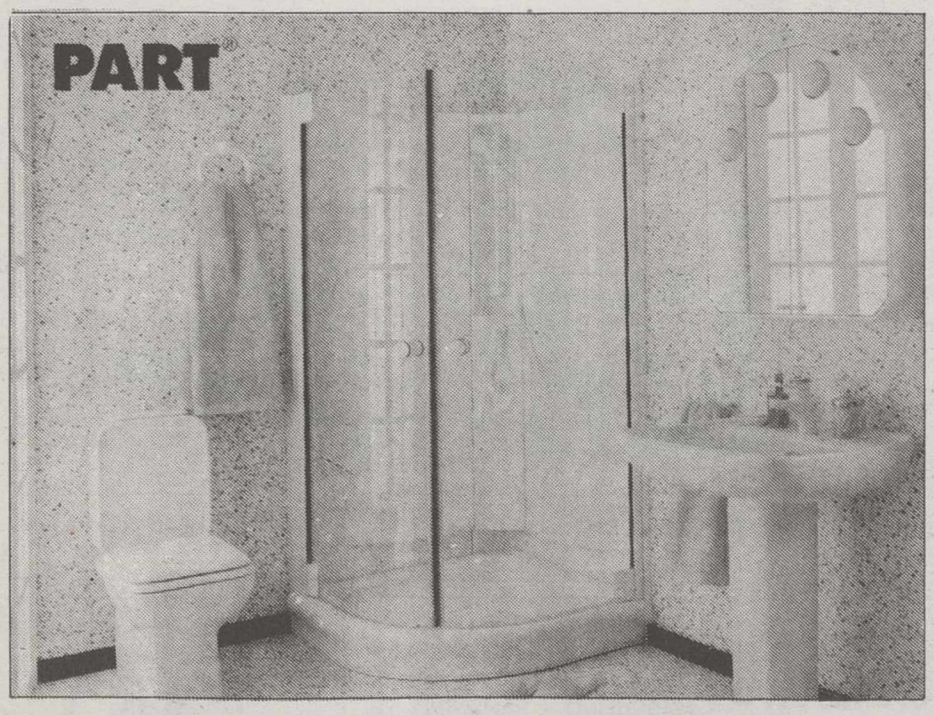

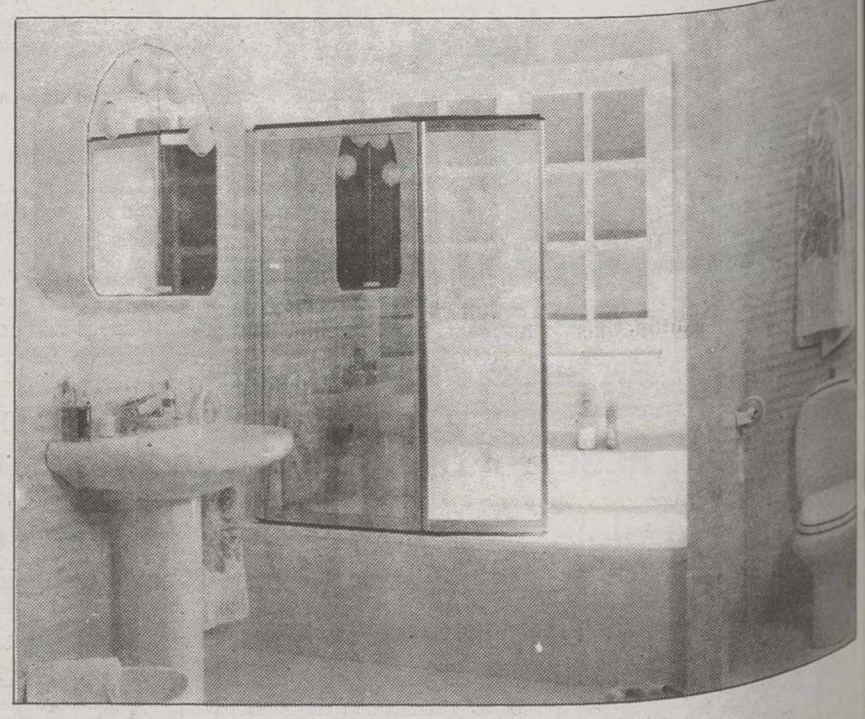

FACILITAMOS MONTAJE

ORIGINAL DUSCHOLUX® Design+Perfection

PASE POR NUESTRAS EXPOSICIONES Y PIDA PRESUPUESTO SIN COMPROMISO

Les deseamos Felices Fiestas

M.C.D.2022

Numerosos sectores sociales almanseños han mostrado su preocupación por el alarmante incremento en el consumo de drogas en la localidad

Cocaína y codeína son las últimas "estrellas"

Cada vez se consume más droga

Desde hace unos años y siguiendo la tendencia nacional de la que nadie parece librarse , el tráfico y consumo de drogas en la localidad almanseña ha experimentado un crecimiento espectacular. Alcohol, hachís, cocaína, heroína, anfetaminas, codeína y LSD, son consumidas, por este orden, habitualmente por jóvenes y menos jóvenes en Almansa. Asociaciones de Padres, Consejos Escolares y Grupos Políticos, han mostrado a LA TRIBUNA su preocupación por un tema que está tomando un cariz alarmante en una ciudad oficialmente tranquila pero donde las aguas desgraciadamente también corren turbias bajo la superficie.

Luis BONETE PIQUERAS

El 24 de julio de 1985, el Gobierno aprueba el denominado "Plan Nacional contra la Droga", que pretende, dentro de un marco flexible y diverso, recoger los criterios de actuación y las medidas prioritarias que las distintas Administraciones (central, autonómica y local), deben de desarrollar para luchar contra el problema que supone la droga, así como el sistema de coordinación y cooperación que haga posible su efectividad.

Fecha clave para la existencia de este Plan que entonces se aprobaba, fue el debate sobre el estado de la nación celebrado en octubre de 1984, que aprobó entre sus mociones la "elaboración de un Plan de Prevención contra la Droga en el que se contemple la reinserción social de los drogadictos". Para cumplir este madato, el Consejo de Ministros, constituyó un grupo de trabajo interministerial integrado por los depertamentos más más implicados en el problema, a saber: Sanidad y Consumo, Trabajo y Seguridad Social y Justicia e Interior, encomendando la coordinación del mismo al Ministerio de Sanidad y Consumo.

Para la redacción definitiva del Plan, se celebraron tres conferencias sectoriales con presencia de representantes de todas las Comunidades Autónomas, salvo el País Vasco, y numerosas reuniones técnicas, incorporándose a las mismas los Ministerios de Exterior, Educación y Ciencia y Cultura.

El Plan Nacional sobre Drogas, tal y como indica textualmente, "afronta el fenómeno global del uso y abuso de las drogas en nuestro país. Sin embargo, en función de una política general tendente a frenar y reducir el consumo de sustancias que dañan la salud individual y colectiva, que provocan procesos de marginación social, deterioran la seguridad ciudadana y vulneran la autonomía del individuo, las medidas que se contemplan en el mismo referidas al tráfico y a la asistencia al consumidor inciden especialmente en los problemas creados por las drogas ilegales".

Diversos colectivos sociales almanseños muestran su preocupación.

Los objetivos globales que el Plan Nacional sobre Drogas pretendía conseguir y que en lo que respecta a Almansa han sido un completo fracaso eran:

-- Reducción de la oferta y la demanda.

-- Disminución de la inseguridad ciudadana.

-- Oferta de una Red Pública de servicios de atención suficiente y transparente para el usuario y la sociedad en su conjunto.

-- Coordinación y cooperación de las Administraciones e Instituciones sociales implicadas en el problema.

Siete años después de la aprobación de este Plan, los resultados globales obtenidos se pueden basar y generalizarse en la inexistencia de una política coordinada y de unos recursos específicos.

En Almansa hay de todo

Entre los rasgos más significativos presentados por el problema del uso y consumo de drogas en nuestra ciudad, se pueden destacar los siguientes:

-- A partir del año 1975 y, coincidiendo con el espectacular aumento del tráfico de drogas ilegales en España, en Almansa el aumento del tráfico y consumo de heroína va subiendo paulatinamente hasta situarse actualmente en una cifra que parece rondar los 170 adictos.

Esta delegación de LA TRIBUNA, ha recabado datos a las seis farmacias de la ciudad sobre la cantidad de jeringuillas que se venden a estas personas, diferenciando la compra de las mismas por los enfermos de diabetes que prácticamente son todos conocidos por los farmacéuticos. Pues bien, en Almansa se vende una media de 420 jeringuillas al mes destinadas a jóvenes consumidores de heroína.

(Pasa a la pág. 16)

(Viene de la pág. 15)

Es curioso también el obser-

El papel de los padres

Pascual Blanco García, miembro de la Junta Directiva de la Asociación de Padres del C.P. Claudio Sánchez Albornoz, dio su versión sobre la incidencia que sobre los jóvenes tiene el consumo y tráfico de drogas en Almansa: "Este es un problema candente y preocupante -dijo-, somos conscientes de esta problemática por lo que a nivel de padres y de colegios hemos tomado este tema como prioritario. Nos hemos puesto en contacto en multitud de ocasiones con el Ayuntamiento pues hemos detectado "varios problemas" en los alrededores del colegio que pueden perjudicar a nuestros hijos. Nos preocupa y mucho afirmó que las drogas puedan salpicar a nuestros hijos; últimamente han llegado noticias a la Junta Directiva de esta APA, que algunos niños han encontrado en los alrededores del colegio jeringuillas abandonadas. Nosotros queremos denunciar públicamente esta situación ante las autoridades competentes para que tomen cartas en el asunto".

Pascual Blanco cree que los padres juegan en este tema un papel fundamental: "Debemos entrar a saco en este problema, vigilando en la medida que sea posible el comportamiento de nuestros hijos, siempre en colaboración con los profesores, e insistir ante las autoridades para que persigan enérgicamente a cualquier persona que intente introducir drogas en el colegio". Según explicaba Blanco a LA TRIBUNA, el aumento de la delincuencia en Almansa es fruto del consumo de drogas. "Opino que la Administración local posee muy pocos medios para luchar de verdad contra un problema como éste, y más dadas las características de esta ciudad donde se maneja bastante dinero; donde un chico de 15/17 años tiene grandes posibilidades de llevar dinero fresco en el bolsillo; esto lo saben los "camellos", que aprovechan la posibilidad para incidir en la juventud".

ORACION AL ESPIRITU SANTO

Espíritu Santo, Tú que me aclaras todo, que iluminas todos los caminos, para que yo alcance mi ideal. Tú que me das el don divino de perdonar y olvidar el mal que me hacen y que en todos los instantes de mi vida estás conmigo, yo quiero, en este corto diálogo, agradecerte por todo y confirmar, una vez más, que nunca quiero separarme de Ti, por mayor que sea la ilusión material. Deseo estar contigo y todos mis seres queridos, en la gracia perpetua. Gracias por tu misericordia para conmigo y los míos.

(La persona deberá rezar esta oración durante tres días seguidos sin decir el pedido: dentro de los tres días será alcanzada la gracia por más difícil que sea). (Publicar en cuanto se reciba la gracia). Agradece las gracias alcanzadas).

E.L.G.

Lotería Primitiva 1 X 2

Bono Loto de Lotería Primitiva

NO SE OLVIDE DE JUGAR

¡PUEDE SER MILLONARIO!

JR

JOYAS CON GARANTIA

COMPRUEBE PRECIOS Y CALIDAD

Tesifonte Gallego, 2- Teléfono 21 79 03

Teodoro Camino, 8- Teléfono 21 23 61

ALBACETE

M.C.D.2022

Almansa

La droga toma fuerza

La droga se extiende entre un amplio segmento de la población almanseña.

var cómo la inseguridad ciudadana en Almansa ha ido aumentando directamente proporcional al consumo de esta droga en la ciudad. Los atracos a entidades bancarias no suelen ser frecuentes en Almansa, pero sí estan aumentando alarmantemente los tirones, robos a domicilios, y los asaltos a fábricas y comercio en general.

-- Se está produciendo un incremento notable de la población consumidora-dependiente siguiendo asimismo la tendencia nacional en el mismo sentido.

-- Disminución de las edades de iniciación al consumo.

En nuestra ciudad, lamentablemente, y bajo la aparente indiferencia de adultos y fuerzas de seguridad, es frecuente ver a chicos/as, en lugares públicos como el Parque de la Glorieta, Corredera, calle Nueva, bares y discos con el "porro" en los labios como si aquí no pasara nada.

-- Mención aparte merece obviamente el capítulo referente a la cocaína.

Las investigaciones y estudios realizados por LA TRIBUNA en Almansa, aportan datos que apuntan a que un número no inferior a 60 personas "esnifan" diariamente cocaína, que llega a la ciudad en un 90 por ciento procedente de Madrid y Valencia, y que es traída a nuestra localidad (en su mayoría), por pequeños traficantes locales; aunque no es nada raro el observar a ciertos individuos forasteros, situados en sitios estratégicos, mayormente los días festivos, ofreciendo impunemente su mercancía a los posibles clientes.

Sin temor a equivocarnos y, basándonos en informes perfectamente contrastados por este diario, se puede afirmar que en estas Navidades (si alguien no lo impide, cosa que no parece fácil), se consumirá alrededor de kilo y medio de esta sustancia, lo que provocará un movimiento de dinero que alcanzará en la calle los veintiún millones de pesetas (sólamente para esta droga).

-- En lo referente al consumo de hachís (chocolate, grifa, costo...), éste está tremendamente extendido en Almansa. No menos de 1.000 personas (tanto jóvenes como adultos), fuman habitualmente este tipo de droga.

El "negocio" está en las manos de no más de 5 ó 6 personas que se desplazan mayormente al Levante (antes se hacía a Andalucía, concretamente a Sevilla), para luego traer el "costo" a Almansa.

Según fuentes bien informadas consultadas por LA TRIBUNA, se puede afirmar que en las próximas festividades navideñas, Almansa consumirá, entre "calada y calada", hasta cuatro kilos de esta sustancia.

-- Utilización en escalada de los inhalantes como droga de los más jóvenes y por lo ta con menos recursos econó cos.

Algunos se acercan a las macias a adquirir un medi mente denominado "Cloret (que contiene cloruro de e y es recetado como antiin matorio), para utilizarlo co inhalante. Por otro lado, no más que darse una vuelta determinadas horas por los dinillos de la Estación, observar a niños de 8/10 a inhalando de bolsas de plás que contienen colas de pe zapatos.

-- Uso desmesurado de derivado del opio como es codeína.

Según han informado a TRIBUNA los farmaceuti de la ciudad, últimamente peticiones de un medicame denominado "Paracodina" mg. 150 g. jarabe, han aum tado espectacularmente parte de jóvenes dependien de las drogas duras. Este me camento, considerado como opiáceo (su componenete pr cipal es la Dihidrocodeína), utilizado para suavizar el "m no" consumido en dosis m males, y para "colocarse" co sumiéndolo masivamente.

-- Asociación entre el co sumo de drogas ilegales y aumento de la inseguridad ci dadana, identificando droga to-delincuente y droga factor criminalidad.

Sube el número de enfermos

Pascual Blanco, como miembro de la Junta Directiva de la Asociación de Padres de un colegio almanseño, opinó también sobre las cifras de toxicómanos en la ciudad , de las que dijo que estaban creciendo alarmantemente.

"Almansa -dijo-, lamentablemente se encuentra a la cabeza de las ciudades consumidoras de drogas en la provincia."

Según este padre que se muestra preocupado por lo que pueda afectar este problema a los muchachos y jóvenes almanseño, "esto se debe, como antes he dicho, a la particular idiosincracia de la ciudad, pueblo industrial donde se maneja bastante dinero, y donde este tipo de personas (los camellos) pueden acceder fácilmente a la juventud".

Pascual Blanco concuyó pidiendo nuevamente una decidida acción de la administración a todos los niveles para impedir que siga creciendo el número de toxicómanos como hasta ahora está ocurriendo.

Cada vez más toxicómanos.

NAVIDAD POTENTE

EL PC GRANDE SE COME AL CHICO.

Hablando de PC´s, fíjate ahora.

En Escritec, los potentes ordenadores Tandon cuestan como 286. Además, no se quedan pequeños. Consulta estos precios y compara prestaciones. ¿Te imaginas la diferencia?

386sx/16 2Mb RAM 40Mb VGA Monocromo	69.000
386sx/25 2Mb RAM 40Mb VGA Monocromo	95.000
486slc/33 2Mb RAM 100Mb VGA Monocromo	158.000

Por fin, un PC a tu medida. Y a tu precio.

Tandon Distribuidor Oficial

escritec ROSARIO, 79 - TEL. (967) 23 28 35 02003 ALBACETE

Precios sin I.V.A.

AnyWay *505757

TAMOS/SA

VIVIENDAS RENTA LIBRE

En Avda. Cronista Mateo y Sotos (Frente Parque de Bomberos)

Viviendas de 4 dormitorios, 2 cuartos de baño completos, salón, cocina y trastero. Plaza de Garaje Opcional
Calefacción individual por Gas Natural

Precio desde 69.000 Ptas. M² construido
Financiación a 20 años, con Caja de Castilla La Mancha

VISITA PISO PILOTO PREVIA CITA: Señorita Isabel. Teléfono: 23 57 99

SUSCRIBASE A La Tribuna de Albacete

MENSUAL	2.900 Ptas.
TRIMESTRAL	8.700 Ptas.
SEMESTRAL	17.400 Ptas.
ANUAL	34.800 Ptas.

DELEGACION ALMANSA CERVANTES, 12 TELEFONO: 31 14 87

M.C.D.2022

CITROËN AX

DESDE **895.000** PTAS*

Modelo presentado: AX GTi.

Más genial imposible.

Durante este mes, el Citroën AX tiene un precio más genial que nunca. Desde 895.000 pesetas. Es imposible resistirse a su motor brillante, ágil y robusto. A su gran capacidad de maniobra, a su equipamiento y confort. Es imposible resistirse al precio del Citroën AX. Desde 895.000 pesetas.

CITROËN
RED DE CONCESIONARIOS

* Precio máximo recomendado. Incluye IVA, transporte y oferta promocional.
Válido hasta fin de mes para vehículos en stock en Península y Baleares. No acumulable a otras ofertas promocionales.

CITROËN AX. MAS GENIAL IMPOSIBLE

M.C.D.2022

Caudete

Asprona celebra hoy su fiesta de Navidad

REQUENA

La Asociación Asprona de Caudete celebra, hoy domingo, su tradicional fiesta de Navidad. Participarán los chicos y chicas del centro ocupacional de esta institución de ayuda a deficientes mentales .

Uno de los responsables de Asprona en Caudete, Luis Torres Martínez, ha señalado que "esta fiesta se celebra cada año cerca de las fechas navideñas y en ella van a participar artistas de Caudete y los chicos del centro ocupacional".

Queremos agradecer –añadió Torres Martínez– la asistencia a esta fiesta de todos los que, de una forma o de otra, simpatizan con esta obra benéfica".

La fiesta de Navidad de Asprona se celebrará esta tarde, a partir de las 5 en las instalaciones de la Casa de la Cultura de Caudete.

Modificación de los Presupuestos del 92

REQUENA

El Ayuntamiento de Caudete aprobó una modificación de crédito en el presupuesto municipal, de cerca de 15 millones de pesetas. El portavoz del grupo socialista en el Ayuntamiento, Antonio Requena, considera que el presupuesto del 1992 ha sido riguroso en su confección.

La partida presupuestaria más beneficiada es la destinada a conservación de vías públicas, con 4 millones de aumento.

El portavoz del grupo socialista en el Ayuntamiento señaló que la modificación de crédito aprobada, que asciende a un total de 14.812.207 pesetas, "supone un porcentaje del 2,8 por cien del presupuesto".

"Esto se puede considerar –añadió Antonio Requena Ruiz– como previsto, dado que se estima como un buen presupuesto aquél cuya modificación de crédito está en torno al 5%. La modirefleja que el estudio de confección del presupuesto fue riguroso, para satisfacción del concejal de Hacienda y del interventor".

Las partidas presupuestarias, que se habían agotado, que recibirán dinero son: Mobiliario, con 1.668.399 pesetas; Personal laboral, 1.052.969 pesetas; personal vía públicas, 2.100.000; seguridad social, 3.691.631; conservación de vías públicas, 4.000.000; vestuario para la Policía Local, 150.000; fuerzas de seguridad 200.000; limpieza de colegios, 926.408; formalización de préstamos, 736.800, intereses, 250.000.

Las partidas que suministrarán el dinero a las que se habían agotado, son las siguientes: retribuciones básicas con 3.000.000 pesetas; retribuciones complementarias 1.400.000; complemento de productividad, 450.000; gratificaciones, 159.953; cuotas MUNPAL, 3.749.285; becas 5.000.000; subvenciones 1.052.000.

Acerca de estas dos últimas partidas, el concejal Antonio Requena Ruiz matizó que "puede llamar la atención las dos últimas partidas, becas y subvenciones, pero no quiere decir que se vayan a suprimir sino que no se van a utilizar ya en lo que queda de año. Estas partidas serán dotadas a principios de 1993 en la confección del presupuesto".

Comparsas

El presidente de la Asociación de Comparsas, Manuel Bañón Requena, no se presentará a la reelección del cargo. Esta mañana se celebran las elecciones al máximo órgano festero de la población. Cerrado el plazo, no se ha presentado ninguna candidatura.

Manuel Bañón Requena lleva en el mundo de las fiestas de Moros y Cristianos desde hace 20 años. Desde el año 1979 ha ocupado los cargos de vicepresidente y presidente de la Asociación de Comparsas.

La junta de la Asociación de Comparsas, está compuesta por seis miembros que son elegidos cada cuatro años y dieciocho más en representación de las cinco comparsas, del Ayuntamiento y por parte de la Mayordomía de la Virgen.

Ahora, su concesionario Honda le obsequia con una fabulosa Honda Vision o una oferta equivalente al comprar cualquier modelo de la gama Concerto '93 (Esta oferta es válida desde el 4 al 31 de Diciembre).
Y recuerde que el Concerto es uno de los coches mejor equipados de su categoría:

- Motor 1.500 c.c. a inyección con catalizador.
- 90 CV - 16 v.
- Dirección asistida.
- Retrovisores eléctricos.
- 4 elevalunas eléctricos.
- Cierre centralizado.
- Volante regulable en altura.
- Apertura interior maletero y depósito.
- 2 años de garantía total sin límite de kilometraje.
- 2 años de asistencia gratuita en carretera.
- 3 años de garantía pintura.
- 6 años de garantía anticorrosión.

Y además, según versiones:
- 111 CV - 16 v. ó 122 CV - 16 v.
- Sistema antibloqueo de frenos ABS.
- Aire acondicionado.
- Llantas de aleación.
- Techo solar eléctrico.
- Volante forrado en cuero.
- Alarma anti-robo.
- Apertura con mando a distancia.
- Incrustaciones estilo madera.

En esta época navideña el Concerto trae un regalo muy especial.

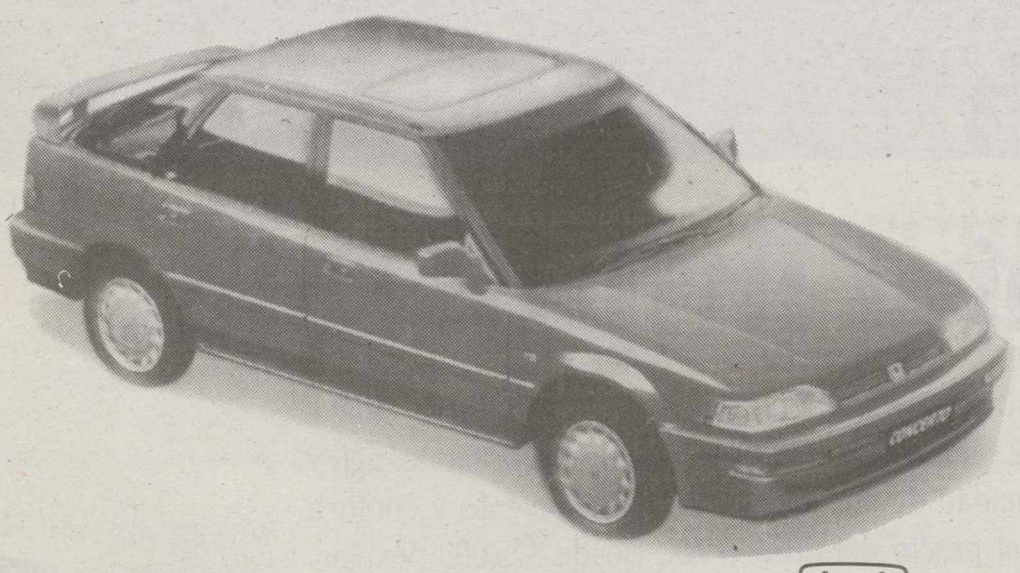

Acasa
Santiago, 7 - Tel. 22 49 98 - ALBACETE

HONDA

Oferta sólo válida para vehículos en stock. No acumulable con otras ofertas promocionales.

NUEVA GAMA DEL '93 DESDE 1.890.000 ptas. (IVA y transporte incluidos).

F-1 POWERED by HONDA HONDA, GANADOR DEL CAMPEONATO MUNDIAL DE FORMULA 1 DURANTE SEIS AÑOS CONSECUTIVOS.

Lubricante recomendado Esso

INAUGURACIÓN ALFOMBRAS PERSAS

La mayor cadena de importadores de Alfombras Persas abre una tienda exclusiva en ALBACETE.

Arquitecto Vandelvira, 25

Les ofrecemos la más variada colección de Alfombras Orientales y Kilims a precios jamás vistos en España.

Alfombra Persa	2.30 x 1.40	39.000
Kilim Turquía	1.70 x 1.20	11.500
Belouche Afgano	0.60 x 0.40	990

Contemplen una excelente selección de alfombras finas.

SEDA GHOM - TABRIZ - ISFAHAN - ETC

GHALI
Cardenal Benlloch, 11 VALENCIA
Alfonso el Sabio, 9 ALICANTE
Arquitecto Vandelvira, 25 ALBACETE

M.C.D.2022

HELLIN

El Pleno en que se debatirán los Presupuestos será una vez más ocasión para que la oposición municipal haga patentes sus críticas al gobierno socialista

La oposición no está conforme con la propuesta del PSOE

El PP ve despilfarro en los Presupuestos

En vísperas de que se celebre el último Pleno Ordinario de este año en la corporación local hellinera, los grupos de la oposición en el Ayuntamiento que preside el socialista Fructuoso Díaz pronostican una sesión especialmente conflictiva, donde los presupuestos serán uno de los temas estrella, considerando el Partido Popular que a pesar de la proclamada austeridad siguen existiendo demasiados gastos innecesarios entre sus partidas. El principal partido de la oposición ha criticado repetidamente el documento presupuestario, que previsiblemente saldrá adelante con los únicos votos favorables del mayoritario Partido Socialista.

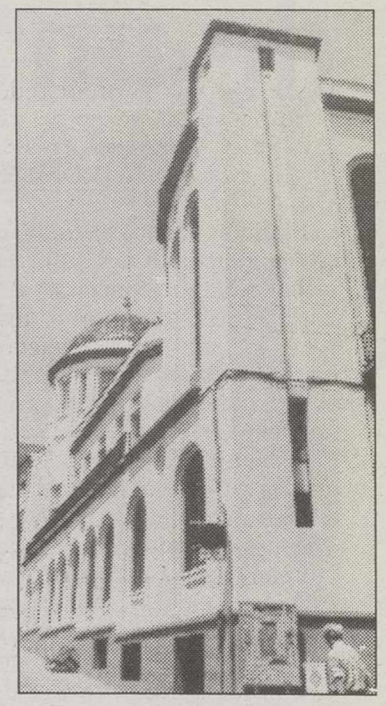

Ayuntamiento hellinero.

Angel ROMERO GARCIA

Antes de que lleguen las fiestas navideñas propiamente dichas, la Corporación hellinera deberá afrontar uno de los plenos ordinarios más importantes del año, donde entre otros temas deberán debatirse los presupuestos, tanto del propio Ayuntamiento, como del Organo Autónomo Administrativo.

Si el tema presupuestario "tradicionalmente" ha sido conflictivo, debido a la táctica del Partido Socialista de ofrecerlos a los grupos de la oposición con un plazo de tiempo excesivamente corto para su estudio en profundidad, este año tampoco se ha variado mucho y sin duda el fin de semana que estamos viviendo será de intenso trabajo para los ediles, que deberán estudiar los temas que se prevé puedan ofrecer un mayor debate, desde el jueves en la mañana y tras la reunión del día siguiente, viernes, habrá poco tiempo para descansar.

El Presupuesto ofrece este año una especial dificultad y así lo han reconocido fuentes del propio Partido Socialista, ante lo que se viene encima para el 93. Los lectores tuvieron ayer ocasión de conocer algunas de las partidas más importantes de gastos e ingresos, que nos fueron facilitadas antes de que en la tarde del viernes se produjese la primera toma de contacto entre gobierno y oposición.

Dudas de la oposición

Existía curiosidad e interés, no ya sólo entre la clase política, sino en los propios ciudadanos por conocer como se han programado por parte del equipo de gobierno las cuentas del año entrante, que han sido definidas por el PSOE como "austeras, sin menoscabo de servicios" y unir una cosa con otra habrá obligado a realizar verdaderos malabarismos. En unas declaraciones de urgencia, el PP ya ha calificado los presupuestos de "falsos", al no ajustarse a la realidad, comprobándose esto posteriormente, manifestando que la proclamada "austeridad" indica como anteriormente se ha estado derrochando dinero en apartados como la Feria, donde el PSOE anuncia que se producirá una drástica rebaja. Otro aspecto que también preocupa a la oposición es la desaparición de la oferta de empleo público, con la nula creación de puestos de trabajos de caracter permanente, limitándose a los contratos temporales, expresando dudas sobre algunas bajadas previstas.

Por otra parte, en opinión del PP, el Presupuesto podría haber sido todavía más restrictivo en algunas de sus partidas, en las que siguen considerando que se dan gastos susceptibles de ser menos elevados. De una forma o de otra, la cifra de los más de mil doscientos millones en que se resume el total de las cuentas municipales, será motivo de numerosas alegaciones en la sesión que tendrá lugar mañana.

Otros temas

Pero el último Pleno Ordinario, convocado para la tarde de mañana, llevará también otros temas donde es más que seguro que el debate estará presente, siendo uno de ellos el de Ruegos y Preguntas, capítulo que en las últimas sesiones ha pasado con más pena que gloria, ante la "costumbre" de Fructuoso Díaz de que la oposición le descargue su habitual batería de preguntas, que no son contestadas, ni durante ni después de la sesión. Así nos hemos encontrado con el hecho de que, desde la ultima sesión ordinaria celebrada en septiembre, los temas planteados han seguido sin respuestas.

A pesar de ello, tanto el PP como IU han estado preparando nuevas cuestiones que plantearán dentro de veinticuatro horas, en la esperanza de tener más suerte en esta sesión que se anuncia como verdaderamente maratoniana, donde podrían salir a relucir otros temas de actualidad en las últimas semanas, como es el caso del famoso impuesto de solares declarado improcedente.

Explicaciones sobre el caso del FOREM

Es más que probable que el concejal de IU, Francisco Morcillo, recientemente envuelto en el "affaire" del curso de electricidad del FOREM, requiera alguna explicación de la primera autoridad municipal al respecto. Por lo pronto hay que hacer la salvedad en relación a este tema de que, a pesar de que el pasado viernes anunciábamos la celebración del acto de conciliación previo a la querella que piensa interponer Francisco Morcillo contra Juventudes Socialistas, el mismo no llegaba a producirse, lo que no significa que el concejal de Izquierda Unida abandone su idea de exigir responsabilidades por vía judicial

La oposición no recibe información suficiente

Los grupos de la oposición terminarán el año prácticamente con la misma denuncia que vienen realizando desde hace meses en cuanto a la falta de información que pueden obtener en el Ayuntamiento para realizar su trabajo. Como ejemplo hay que citar en caso reciente de Francisco Morcillo, concejal de I.U. que sigue esperando que se le faciliten respuestas a sus últimas demandas, entre ellas la de la presunta falta de licencia de un establecimiento comercial inaugurado no hace mucho tiempo y sobre el que la concejala de Urbanismo ha preferido pronunciarse en un medio de comunicación: "Es lamentable que se utilice un medio de comunicación, donde incluso no se hicieron eco de la denuncia sobre la posible falta de licencia de apertura de este establecmiento --indica Morcillo--. Presenté el escrito pertinente en el Ayuntamiento el 5 de noviembre y hasta ahora no he tenido contestación. De ésta manera es muy difícil poder ejercer la labor de oposición, cuando no te facilitan documentos que nieguen lo que yo afirmo. El hecho de que la concejala Rosa Blázquez realizase unas declaraciones en las que más o menos me dejaba por embustero, hace que mi interés por el tema persista. Creo que es vergonzoso que, tras más de un mes no se dé contestación. Me gustaría que alguien me explicase que excusa se puede poner a esto. Cuando se denuncia una irregularidad, la mejor forma de demostrar que no existe es con los documentos que avalen la legalidad del tema. Con este proceder, lo único que se consigue es que por nuestra parte pongamos un mayor interés es aclarar la cuestión, sin que esto signifique ningún tipo de animadversión hacia nadie, pero si te dicen que mientes, lo logico es que pongas tu interés en demostrar que no es así".

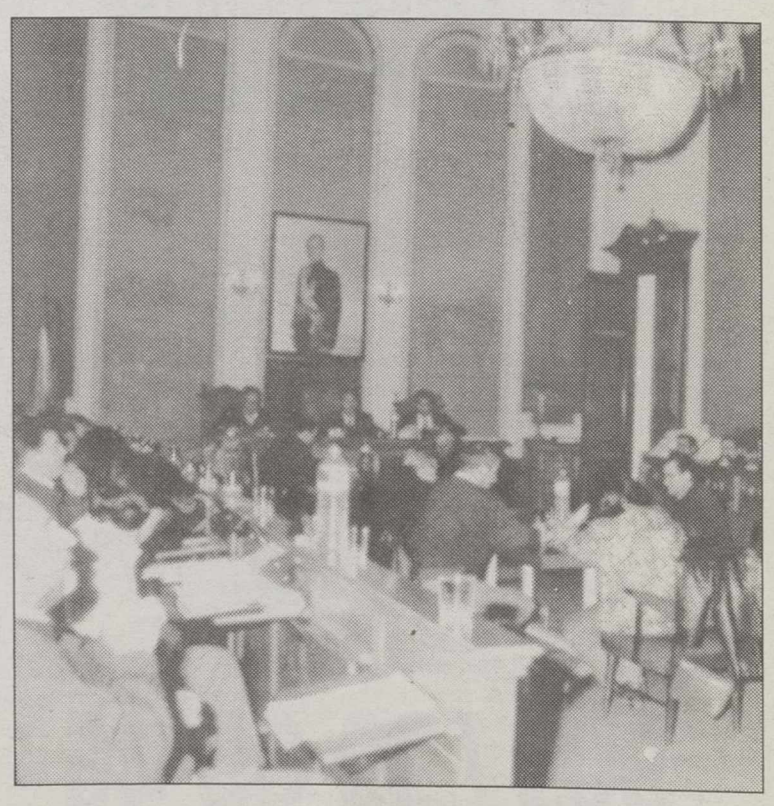

Polémica en el Ayuntamiento.

M.C.D.2022

Ontur

El PP contrario a la idea de un nuevo Ayuntamiento

A. ROMERO

El último Pleno celebrado en el Ayuntamiento de Ontur fue tachado de polémico ante la iniciativa del equipo de gobierno socialista de realizar las obras de edificación de un nuevo Ayuntamiento, que albergará también al Centro Social Polivalente. En su alocución, el alcalde indicó la necesidad de que por necesidades que se exigen en las subvenciones que otorgan las Consejerías de Administraciones Públicas y Bienestar Social, las obras se tramiten con carácter urgente, una vez que se disponga del correspondiente proyecto de ejecución.

El Partido Popular ha expresado su postura contraria ante esta idea, debido a la falta de liquidez del Consistorio local. Sin negarse a que el proyecto se lleve a cabo, el PP recomendó que el tema fuese estudiado con más detenimiento.

Idea disparatada

"Creo que dar luz verde a este proyecto en las fechas en que nos encontramos y con un presupuesto en torno a los cien millones de pesetas es un verdadero disparate -indicó el concejal del PP, Emilio Gómez Fortes- **Está bien pensar en la construcción de un nuevo edificio y de hecho se podría haber realizado ya, pero no se puede adoptar una decisión tan importante con un carácter precipitado. No tengo nada que objetar con la idea pero bajo mi punto de vista sería necesario acogerse a la cláusula sexta del Convenio firmado y volver a reiniciar el tema el próximo mes de enero, porque merece reflexionarse.**

El debate de las fiestas

También fué acalorado el debate anterior a la aprobación de las cuentas correspondientes al año 1991, que presentaban unos gastos generales de 7.073.608 ptas. También en esta ocasión el Partido Popular denunció la nula obtención de ingresos correspondientes a la barra de bar del Salón del Parque, así como la adjudicación de la misma a determinadas personas.

"Se ha dado en este caso un claro ejemplo de mala gestión por parte del equipo socialista, lo que ha obligado a que se paguen 157.000 ptas por intereses de demora, con motivo de la realización de las Fiestas de Primavera. Las cuentas que rinde el alcalde son incorrectas y dudosas en el capítulo de los festejos taurinos, donde existe una cantidad de 195.000 ptas que reciben y no se ingresan en las cuentas del Ayuntamiento. Ante estos hechos el Partido Popular emprenderá las acciones necesarias para el esclarecimiento de los mismos". terminó indicando el concejal del PP. El punto fué aprobado con los votos a favor del PSOE.

Subvención de la Consejería de Pl

REPRESENTANTES SECTOR COMERCIAL E INFORMATICA

PARA ALBACETE Y PROVINCIA

PRECISA

Distribuidor

de varias marcas del sector

ofigrup s.l.

INTERESADOS LLAMAR AL 52 06 47 Srta. ISABEL

ALBA-LINE

el teléfono del ALBA

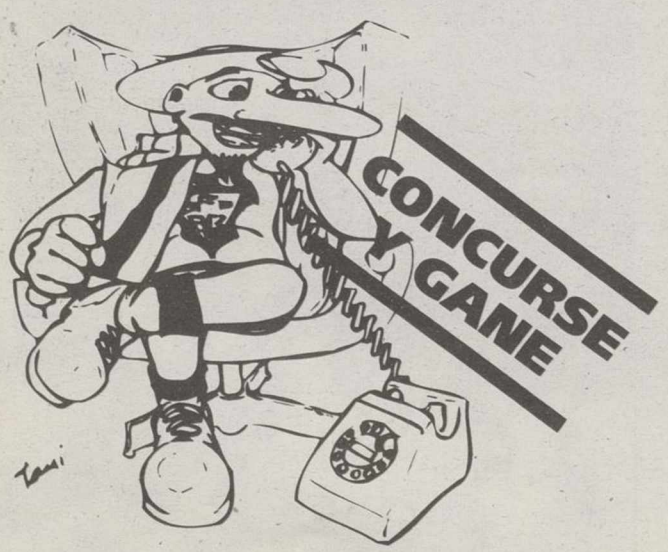

903 / 39 00 46

Aunque dos joyas parezcan iguales, si no pesan lo mismo, no son iguales.

Este es el reto de ITALJOYA.
No vendemos apariencias.
Vendemos Joyas en Oro de 18 Kilates de Primera Ley, valoradas según su peso.
Con Certificado de Garantía.
No encontrará una joya igual a mejor precio.
Desde ahora, al comprar joyas, haga valer su dinero.
Por razón de peso.

GARANTIA

ITALJOYA

Un precio de oro.
Un regalo de peso.

Marqués de Molins, 5

M.C.D.2022

La Tribuna
VILLARROBLEDO

Se debatirá, entre otros puntos, el proyecto y el pliego de condiciones para las obras de ampliación y rehabilitación del edificio del Ayuntamiento

El lunes se celebrará sesión plenaria en el Ayuntamiento roblense

Adjudicación de un Centro de Infancia

Las 8,30 de la tarde de mañana lunes, la corporación roblense celebrará un pleno extraordinario en el que entre otros puntos, se debatirá el proyecto y pliego de condiciones para las obras de ampliación y rehabilitación del edificio del ayuntamiento, y las adjudicaciones de las obras de construcción de una pista de atletismo de ocho calles, así como de un centro de atención a la infancia y un centro social polivalente en el barrio de Socuéllamos, se informo favorablemente la oferta presentada por de la empresa "Construcciones López Casas". También tratará el escrito de alegaciones sobre el expediente de expropiación forzosa.

Francisco Seogovia.

Luis SAINZ DE MEDRANO

El orden del día de la sesión plenaria convocada con carácter extraordinario para mañana lunes está compuesto por seis puntos:

1- Aprobación, si procede, actas de sesiones anteriores.
2- Proyecto técnico de rehabilitación y ampliación del edificio del ayuntamiento y juzgados en Villarrobledo (1ª fase). El proyecto ha sido redactado por el arquitecto José María Pérez González, conocido como humorista gráfico por "Peridis".
3- Pliego de condiciones de contratación para la rehabilitación y ampliación del edificio del ayuntamiento y juzgados en Villarrobledo (1ª fase). En el citado pliego de condiciones jurídicas y económico-administrativas se señala como tipo de contratación la cantidad de 16.216.399 pts. y un plazo de ejecución total de la obra de dos meses.En sesión ordinaria de la comisión informativa de obras públicas, urbanismo y servicios, celebrada el pasado día 16, se informaron favorablemente, por tres votos a favor y una abstención el proyecto y el pliego de condiciones de esta obra.

Sesión plenaria con carácter extraordinario.

4- Adjudicación de la obra de construcción de una pista de atletismo con ocho calles. El pasado día 3 tuvo lugar en el Ayuntamiento el acto público de apertura de plicas del concurso convocado para la contratación de la obra de construcción de esta pista, al que se presentaron un total de 13 empresas. En sesión convocada con carácter extraordinario y urgente el pasado jueves, la comisión de obras públicas acordó, tras examinar las propuestas presentadas y el informe del técnico municipal, informar favorablemente la oferta presentada por la empresa "Aglomerados Almagro y OPSA" cuyo presupuesto asciende a la cantidad de 122.895.643 pts.

5- Adjudicación obra de construcción de un centro de atención a la infancia (C.A.I.) y un centro social polivalente en el barrio de Socuéllamos. En la reunión de la comisión de obras públicas celebrada el pasado jueves, y tras examinar las ofertas presentadas por las ocho empresas que se presentaron al concurso y el informe de los servicios técnicos, se informó favorablemente la oferta presentada por la empresa "Construcciones López Casas", por un importe de 44.695.000 pts.

6- Escrito de alegaciones sobre expediente de expropiación forzosa. En la sesión celebrada por la Comisión de Hacienda y Patrimonio el pasado día 4, se adoptó por unanimidad el acuerdo de estimación del escrito de alegaciones presentado por don Manuel García Calero, dejando sin efecto y anulando el expediente expropiatorio de una parcela de terreno en el polígono industrial de la localidad. En este pleno se someterán a debate importantes obras.

La Comisión de gobierno y el alumbrado de la Avda. del Oeste

En la mañana del viernes se reunieron, en sesión extraordinaria y urgente, los concejales miembros de la Comisión de Gobierno del ayuntamiento de Villarrobledo.

La finalidad de la reunión era informar el proyecto técnico de ejecución y el pliego de condiciones económico-administrativas para las obras de alumbrado público que se van a llevar a cabo en la Avenida del Oeste.

El tipo fijado para la inversión económica a relizar en dicho pliego es de 16.473.043 pesetas, y la duración prevista para la ejecución de las obras es de dos meses.

Hoy se celebra el torneo de tenis VII Centenario

L.S.M.

Hoy domingo, en el pabellón polideportivo municipal, se celebrará un torneo de tenis incluido dentro de los actos conmemorativos del VII Centenario de la fundación de la ciudad, en el que se enfrentarán jugadores del Club de Tenis Monte Real, de Madrid, y una selección de jugadores de Villarrobledo, seleccionados de acuerdo con la clasificación del pasado campeonato de verano.

A las 10,30 de la mañana tendrá lugar el primer encuentro de individuales, y una hora más tarde está previsto el comienzo del encuentro de dobles. Por último, a las 12,30, se iniciará el segundo partido de individuales.

Los encuentros se disputarán al mejor de tres "sets", y se aplicará el sistema de "tie break" o muerte súbita en todos ellos. La organización corre a cargo del ayuntamiento y de una conocida tienda de material deportivo.

Muestra local de villancicos

Mañana lunes, a partir de las siete de la tarde, se celebrará en la casa de la cultura una muestra local de villancicos, organizada por la concejalía de cultura del ayuntamiento de Villarrobledo.

Tenis en Villarrobledo.

Concierto de Navidad

Hoy domingo, a las 12,30 del mediodía, y en el salón de actos de la casa de la cultura, la banda municipal de música de Villarrobledo ofrecerá al público el tradicional concierto de Navidad, con el siguiente programa:

La primera parte estará compuesta por las piezas "Las corsarias" (marcha), del maestro Alonso, "Pan y Toros" (selección), de Barbieri, y "La tabernera del puerto" (fantasía), de Sorozábal.

La segunda parte estará integrada por las piezas "Voces de primavera" (valses), de Strauss, "Recordando la Navidad" (villancicos), arreglo de M. Cano, "Dulce Carolina" (charlestón), de Pender, y "Tritsch-Tratsch" (polca-galop.), de Strauss.

M.C.D.2022

Villarrobledo

Mañana se inaugurará una exposición de acuarelas

L.S.M.

Mañana lunes, en la sala de arte del Círculo Mercantil e Industrial de Villarrobledo, y a partir de las ocho de la tarde, se inaugurará una muestra de acuarelas de Gonzalo Gómez Jordán.

Madrileño de naciniento, Gonzalo nació el 21 de julio de 1926 y en la actualidad es responsable de la dirección del departamento de Diseño en Gromber (fábrica de muebles) en Burgos y de la dirección del Departamento Crativo para la Publicidad de la Empresa Hidratec.

La exposición podrá ser visitada por el público entre los días 22 y 29 de diciembre, de 5 a 9 de la tarde, los días laborables, y de 12 a 2 del mediodía y de 5 a 9 de la tarde los festivos.

Según el crítico de arte de la Asociación Española de Pintores y Escultores, Antonio Marchamalo Sánchez, Gonzalo Giménez Jordán es un acuarelista de excepcionales cualidades, que trasluce en sus obras "esa difícil perfección característica de los grandes maestros de la aguada, con irreprochable composición, limpieza cromática, exquisito tratado de los siempre problemáticos blancos, y sutiles "esfumatos" hábilmente orquestados sobre la base de un vigoroso dibujo".

Una muestra de su obra.

Artista limpio y nítido

Por otro lado, el presidente de la Federación Española de Amigos del Ferrocarril manifiesta "Gonzalo Gómez Jordán es una acuarelista de ecepcionales cualidades, irreprochable en su ejecución, limpio, nítido y transparente en el juego de los colores dibujante vigoroso."

En el capítulo de los premios, cabe destacar la Paleta de Plata, las menciones de honor conseguidas en el Salón de la Acuarela de la Caja de Ahorros, el segundo Premio Nacional de Acuarelas, y la medalla Felipe Trigo, del ayuntamiento de Madrid, entre otros.

El escultor Barbadillo dice de Gómez Jordán que "se encuentra entre esos pintores para los cuales la pintura al agua no tiene secreto alguno".

HOSTAL - RESTAURANTE
EL VOLANTE
SALONES PARA BODAS Y BANQUETES
Telefono Reservas 26 00 59

FIESTA FIN DE AÑO, CENA Y GRAN COTILLON

amenizada por la GRAN ORQUESTA PENTAGRAMA

MENU

1º APERITIVOS: Canapés de Salmón ahumado • Trucha ahumada • Muslitos de mar • Dátiles con Beicón

2º Crema de Perdiz

3º MARISCADA: Bocas, Cigalas, Hueva y Gamba Plancha

4º Pierna de CORDERO LECHAL con guarnición vegetal de la casa

5º Piña Tropical con nata y trufa

Mazapán, Yemas de almendra, Turrón de whisky y Bombones de chocolate. Uvas de la Suerte. Bolsa Navideña. Y a altas horas de la madrugada Bocadillos y Gran chocolatada con Churros.

BEBIDAS

Vino de Aguja y vino Estola 87 • Café y Coñac Carlos III • Licor de Manzana ó Melocotón Champagne Delapierre (Etiqueta Negra) ó Sidra

PRECIO FIESTA, CENA Y COTILLON 7.500 PERSONA

ENTRADA GRATUITA A SUNNY DISCO-LASER

SUNNY DISCO - LASER CHINCHILLA

De 4 a 5 2 x 1

Botella de Sidra (por pareja) ó Consumición de Cubata ó Whisky JB ó similares ,Yemas de almendra, Mazapán, Uvas de la Suerte, Bolsa navideña ,Bocadillos y Gran chocolatada con Churros

PRECIO BEBIDAS

Botella Champán Etiqueta Negra (Delapierre ó Castelblanc) 1.500
Botella de Sidra 750
Cubatas 350
Whisky JB, Ballantines ó similares 550

PRECIO DISCOTECA ó COTILLON CON ORQUESTA 4000 PAREJA

FIESTA DEL KARAOKE CON PREMIOS (IMITA A TU CANTANTE PREFERIDO)

POR CONTRATAR CENA FIN DE AÑO Y ROSCON DE REYES PRECIO ESPECIAL

DON'T CRACK UNDER PRESSURE

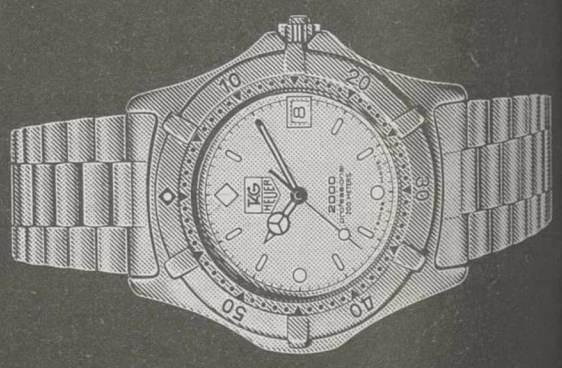

TAG HEUER

TAG - HEUER
SWISS MADE SINCE 1860

Concesionario
mompó JOYERO
Marqués de Molins, 15. Tels. (967) 21 21 39 - 21 39 95. ALBACETE

CLUB GIMNASIO PALAS
ESCUELA DEPORTIVA
C/ San Antonio, 7 Teléf. 21 86 ALBACETE

MANTENIMIENTO SEÑORAS -AEROBIC- ¡¡CON SERVICIO DE GUARDERIA!! Y CLASES ESPECIALES PARA LA TERCERA EDAD

CLASES PARA NIÑOS DESDE LOS 5 AÑOS

GIMNASIA RITMICA - GIMNASIA DEPORTIVA - JUDO - KARATE - SQUASH - GIM JAZZ MAN - MANTENIMIENTO MASCULINO Y FEMENINO - PESAS Y APARATOS DE MUSCULACION - MINI-FRONTONES - SAUNA FILANDESA - SAUNA VAPOR - HIDROMASAJE - RAYOS UVA

M.C.D.2022

TOROS

Aficionados, profesionales y miembros de su cuadrilla creen que el cambio de dirección artística ha llegado en el momento adecuado, cuando torea para disfrutar

Por la amistad que le une a sus apoderados y el momento que atraviesa

La afición considera que Dámaso ha acertado

Hace una semana LA TRIBUNA adelantaba en exclusiva la noticia, el cambio de apoderados del matador de toros Dámaso González. Una semana después ofrecemos un muestreo de lo que es la opinión generalizada entre los aficionados y profesionales del mundo taurino, un acierto del torero de Albacete.

Carlos GUTIERREZ

En todos los ambientes taurinos se ha valorado positivamente el cambio de administradores profesionales del torero albaceteño.

Dos circunstancias se unen para ello. Por un lado, el pésimo cartel que el grupo francés ha dejado en varias de sus gestiones en España, siendo una de las más destacadas la temporada preparada,(o mejor, improvisada) para Dámaso González; por otro, la consideración que se le tiene a Emilio Miranda como taurino profesional.

Miranda no es un apoderado de gran fuerza ni un empresario con suficiente poder como para hacerse imprescindible, pero es un profesional contrastado y respetado en los ambientes taurinos, en los que se mueve en segunda generación, ya que su padre, D. Luis Miranda, fue toda una institución en cuanto a seriedad en el trato del mundo de los toros.

A Emilio Miranda se le ha unido como socio en el apoderamiento del albaceteño el matador de toros Santiago López, granadino de nacimiento, valenciano de adopción y muy ligado a Albacete en su carrera profesional.

Cuando Luis Miranda y Jiménez Blanco regentaron la plaza de Albacete, marcando el primer gran despegue de la Feria, dejando el terreno abonado para el espectacular crecimiento en la época de Camará y Pedrés, Santiago López fue un asiduo de los carteles albaceteños, hasta el punto de que se le atribuyó origen paisano.

Santiago López es persona sensata y de trato afable, con lo que debe constituir el contrapeso ideal para un torero que nunca se ha prodigado en las relaciones públicas.

Una muestra de como ha sido recibida la noticia en Albacete la representa la opinión de Juan Martínez, matador de toros, que considera que "Dámaso González ha acertado al ponerse en estas manos. La experiencia de Santiago López, que conoce como nadie lo que necesita un torero, porque él lo es, puede ser fundamental para que Dámaso continúe con la ilusión que ha recuperado con sus últimos éxitos. Ha sido un giro en la buena dirección".

El novillero Manuel Amador se pronuncia en términos parecidos: "Para un torero con la experiencia del maestro creo que ya no es tan necesario el apoyo anímico de un apoderado, pero al tratarse de amigos, la experiencia será muy favorable, que es lo que todos deseamos. Además, de verdad".

Juan Cantos "Pimpi de Albacete", picador de la cuadrilla de Dámaso, ha recibido "una alegría sensacional, porque el matador se encuentra en uno de sus mejores momentos profesionales y este año vamos a disfrutar todos viendole torear".

Manuel de Paz también ve todos los aspectos favorables con esta nueva relación de apoderamiento. "Con la capacidad profesional del maestro y la ilusión que le inspire este apoderamiento habrá que estar muy atentos a la temporada que lleve a cabo, porque puede ser de auténtica sensación. Si además tiene un buen inicio en las primeras ferias no va a ser fácil que otros toreros sigan su estela. Confío en que todo salga así y me alegraría especialmente porque es mi padrino de alternativa".

El concejal de asuntos taurinos, Juan Pont, es de idéntica opinión, pero apunta algo más. "Me da la sensación de que estos nuevos apoderados tienen los pies en el suelo y van a planificar adecuadamente la temporada de Dámaso, algo que no supieron hacer los anteriores. Por lo que sé de ellos, me consta que son más dialogantes y que no darán lugar a situaciones tan rocambolescas como la provocada por los de antes, que no aparecieron en las conversaciones para la contratación de la feria de Albacete, lo que a la postre supuso que los aficionados y el propio torero salieran perjudicados".

Prácticamente todas las opiniones son del mismo tenor. Sería injusto decir que por fin ha encontrado los apoderados que necesitaba. En primer lugar porque habrá que comprobar las expectativas abiertas, y en segundo, porque Dámaso, a lo largo de su dilatada carrera, ha tenido épocas de acertada dirección profesional junto a otras desastrosas.

Dámaso González en la plaza de Albacete, antes de su retirada.

"Zalduendo", negativo en el análisis de afeitado

C.G.

La Comisaría General de Documentación de la Dirección General de la Policía ha comunicado al Gobierno Civil de Albacete que el análisis de las astas de los toros de la divisa de "Zalduendo", propiedad de fernando Domecq, que fueron enviadas para su examen a la Escuela Nacional de Sanidad Veterinaria ha dado resultado negativo, con lo que se descarta cualquier posibilidad de que estuvieran manipuladas.

Todavía no han sido recibidos los informes de las otras ganaderías de las que fueron enviadas astas para su examen, esto es, las de "El Torero", Marqués de Domecq, Daniel Ruiz, Carlos Núñez y Juan Pedro Fernández "El Pizarral".

Los toros de "Zalduendo" fueron lidiados por Enrique Ponce, Julio Aparicio y Manuel Caballero.

M.C.D.2022

En la próxima temporada sólo lidiará cinco corridas y ninguna en Albacete

Samuel Flores ha de tomar pastillas relajantes para ver lidiar a sus toros

Luis PARREÑO

Estaba Samuel R. Flores profundamente emocionado por el homenaje de que había sido objeto por parte del Colegio Oficial de Agentes Comerciales de Albacete, cuando iniciábamos esta entrevista. Se le había otorgado la distinción de "empresario ejemplar, albacetense del año" y sus primeras palabras de la conversación eran para por expresar su gratitud.

—Sinceramente, siempre me he sentido un albacetense más, pero en estos momentos tan emotivos, lo siento con mayor profundidad, más que nunca. Es un honor entrañable que me hacen los agentes comerciales y para el que me faltan palabras para mostrar mi agradecimiento.

—¿Dónde queda Albacete, en la agenda de Samuel Flores?

—La ocupa totalmente. Aunque nací en Madrid, mi niñez transcurrió en Albacete, mis mejores amigos, mis recuerdos, mis añoranza, mis ilusiones siempre han sido albacetenses, aunque mis obligaciones del campo no me han permitido vivir en la capital. Tengo un cariño profundo a las tierras de la Sierra de Alcaraz, y siento un orgullo enorme el ver anunciados mis toros, en España y en el extranjeros, como de Povedilla, con Albacete entre paréntesis.

—¿Cómo ves la capital?

—Es una de las capitales que más se ha desarrollado en Castilla-La Mancha, en el último decenio. Su expansión ha sido impresionante. Y si bien es cierto que desde hace un tiempo la agricultura sufre una dura problemática por los acuerdos con la Comunidad Económica Europea, estoy seguro que la provincia será capaz de superar las dificultades porque tiene sensibilidad, capacidad y potencia para mantener su línea de progreso.

—¿Qué incidencia puede tener en la ganadería brava?

—La crisis generalizada comenzará a notarse en este sector a partir del próximo año. Hasta ahora se ha notado mucho menos que el resto de las actividades dentro del mundo agropecuario.

—¿Cuál es el momento de tu ganadería?

—Está como en su mejores épocas, con el más alto prestigio. La ganadería, que es sangre pura parladé, tuvo años excepcionales en la década de los cincuenta y la mitad de la de los sesenta, con éxitos memorables que sería largo de enumerar. Después tuvimos una etapa de recuperación porque se nos había perdido el control y nos ha costado mucho tiempo, mucho esfuerzo durante veinte años, para recuperarlo.

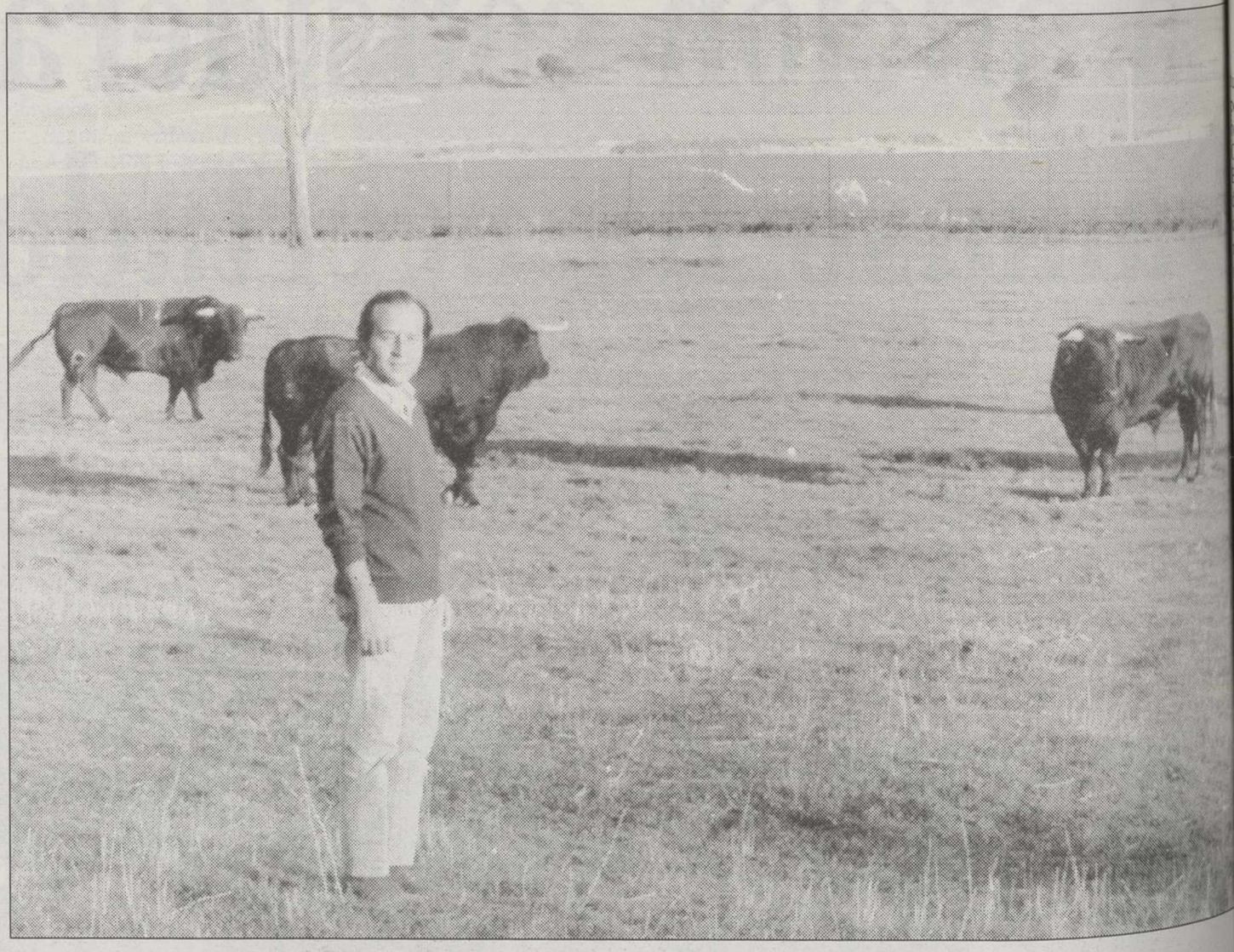

El ganadero, en campo abierto, frente a sus toros...

—¿Cómo es un toro de Samuel Flores?

—Es un animal noble, con gran trapío y bravura, que es solicitado por todas las figuras del toreo. La ganadería no está considerada como comercial, está respetada con una categoría especial, digamos como torista. La gente va a ver los toros de Samuel porque son espectaculares, con un gran trapío y gran bravura.

—¿Cuál ha sido el éxito más reciente?

—La temporada pasada hemos tenido la gran sstisfacción de lidiar doce toros, en Madrid, en corridas de tanto compromiso como la de Beneficencia y de la Prensa, y todos han dado un juego extraordinario.

—¿Cuántas corridas tienes preparadas para la próxima temporada?

—Te vas a caer de espaldas: Sólo voy a lidiar cinco corridas. No se puede tener todo. O calidad o cantidad. Y yo me inclino por lo primero. Podía lidiar el doble y tengo vacas para ello, pero lo que no me gusta, después de una fuerte selección, no lo lidio porque iría en detrimento de lo que yo ofrezco, que es la calidad y el prestigio de la divisa.

—¿De esas cinco corridas, alguna para nuestra capital?

—Desde hace muchos años vienen siendo lidiados en corridas de "Asprona", pero en la próxima temporada debo atender al interés de otras plazas, donde quieren ver a los "samueles". En Albacete, lidiaré pronto.

—¿Ve lidiar a sus toros?

—El ganadero tiene la obligación de ver sus propias corridas, "manque le pese", como se dice en el argot. Y digo ésto porque el ganadero lo pasa muy mal. Cuando se situa en su localidad en la plaza ya ha cumplido; ha presentado los toros con dignidad, con trapío, que han pasado el reconocimiento y a partir de ahí ya no puede hacer nada. Un toro puede caerse, puede ser desaprovechado por un torero... El ganadero en la plaza es un "sufridor", en alusión televisiva. En mi caso, y heredado de mi tío, el surimiento es tremendo, hasta el punto de que he de tomar relajantes para soportarlo. Lo más que me he permitido, cuando la corrida ha sido televisada, es verla desde casa...

—¿No sirven para ésto los mayorales?

— Por muy bueno que sea el mayoral nunca podrá transmitir al ganadero las cosas q él puede verlas. Quizá la v mejor que uno mismo, pero el ganadero el que tiene q sacar las conclusiones, hacer comparaciones...

—¿Cómo está hoy la fiesta nacional?

—En un gran momento, s duda. Los toros son más brav que nunca y se les exige, tam bién, más que nunca. Hay buena baraja de toreros y público ha vuelto a buscar realidad de la fiesta tauri No creo en aquello de q cualquier tiempo pasado fu mejor. La añoranza pued hacer verlo así, pero no es cie to. Hoy se torea con más se timiento, con más arte, con fa nas llenas de tecnología. L toros tienen bravura, enterez integridad y trapío, superándo se, por tanto, aquellas etapa comerciales que tanto perjudi caron a la fiesta...

—Por último Samuel ¿cómo son nuestros toreros?

—Esta sí es una pregunta difícil de contestar como ganad dero, porque como albacetense me siento vinculado a todos ellos, a los que han sido y a los que son, con el más fuerte sentimiento de admiración y amistad. Puedo decir de los que están en activo que Dámaso González es prodigioso por su valor, por su temple, por su dominio y personalidad. Rafael de la Viña y Manuel Caballero están en un espléndido camino de grandes figuras...

El ganadero pasa las Navidades en el campo, con sus toros, sus caballos

A la llegada de las Navidades, el ganadero cambia un poco su vida habitual. Nos dice Samuel:

—Son unas fiestas que aprovecho para reunirme con mi familia, en el campo, dejando al margen las preocupaciones y ocupaciones del trabajo cotidiano, en un paréntesis, que me sirve de descanso y que empleo viendo lo que a mí me gusta, los toros los caballos...

Samuel Flores es un auténtico enamorado del campo, de su ganadería legendaria. Es total su dedicación y no puede disimular su pasión por ver crecer a sus toros, por cuidarlos con extremado celo.

—Realmente mi vida es el campo, en estas queridas tierras albaceteñas. De los doce meses del año, ocho los paso en esta Sierra de Alcaraz. Respondo así a un sentimiento que, como he dicho en el homenaje que me han dedicado los agentes comerciales, me liga con todo orgullo a Albacete.

M.C.D.2022

Enrique Ponce y Manzanares también harán el paseillo

Dos tardes para Manuel Caballero en Bogotá

Manuel MOLES

Ya están totalmente estructurados los carteles de la temporada en las ciudades colombianas, que se unen a la de Cali a punto de comenzar. En Bogotá habrá toros todos los domingos a partir del día 17 de enero y hasta el 13 de febrero, aunque se cerrará el 14 con una corrida para los toreros colombianos. De los matadores españoles Enrique Ponce hará el paseillo tres tardes, dos tiene contratadas Manuel Caballero y una José María Manzanares y Joselito. El portugués Victor Mendez actuará dos tardes y el torero de la tierra, César Rincón, idéntico número. Otros diestros que harán el paseillo son Pepe Manrique, Joselito Borda y César Camacho. Manizales comienza el 3 de enero con una novillada y continúa sin interrupción hasta el día 10. Hay que destacar la presencia tres tardes de Enrique Ponce, Manolo Sánchez, Ortega Cano, César Rincón y Juan Mora, con claro protagonismo de los toreros españoles. Cartagena de Indias abarca desde el día 7 hasta el 11, aunque después está la presentación de Ginés Cartagena el día 13 junto a los matadores triunfadores del ciclo. Dos tardes para Víctor Mendez, Tomás Campuzano, Enrique Ponce y Jesulín de Ubrique.

Manuel Caballero.

Enrique Ponce.

Jose María Manzanares.

Triunfadores en Quito

Los diestros españoles Niño de la Taurina y Ricardo Ortiz han sido los máximos triunfadores de la feria de Quito y los acaparadores de todos los trofeos del serial. El trofeo "Jesús del Gran Poder" fue para Niño de la Taurina, por la faena más completa, realizada en su primera actuación en la feria. Por su parte, el novillero Ricardo Ortiz se ha hecho con los trofeos de "La Ciudad", el programa "El Ruedo", "Escapulario de Jesús del Gran Poder" y el que concede la Policía. Ortiz actuó tres tardes y cortó cinco orejas, alzándose como una auténtica revelación en América y una figura novilleril imortante de cara al escalafón español.

El diestro Gabriel de la Casa volverá a los ruedos la próxima temporada

M.M.

El matador de toros Gabriel de la Casa volverá a los ruedos la próxima temporada, después de un tiempo sin hacer el paseillo. Gabriel, hijo de Morenito de Talavera, toreará en Colombia este invierno como prólogo a sus próximas actuaciones en España. Como dato curioso hay que decir que De la Casa fue el testigo de alternativa de Manolo Lozano en la localidad Tánger en 1970, actuando de padrino "El Cordobés".

Coso gaditano

Por otro lado Manolo Morilla junto con José Jesús Cañas --que ya lleva Ecija-son los máximos candidatos para hacerse con la plaza gaditana de Sanlúcar de Barrameda.

Este coso, que el año pasado regentó Simón Casas junto con Limeño, tiene para Morilla, sobre todo, un fuerte condimento sentimental.

Roberto Domínguez.

Roberto Domínguez se despide con seis toros

M.M.

El matador de toros Roberto Domínguez matará seis toros en solitario en Ambato (Ecuador) el próximo 21 de febrero, coincidiendo con el día en que cumple 40 años. El vallisoletano decidió descansar de los ruedos la próxima temporada en España y se encuentra despidiéndose de la afición americana, lo que quiere cerrar con broche de oro a finales de febrero. A pesar de haber hecho el paseíllo en ferias importantes del otro lado del Atlántico, no actuará en Cali (Colombia), ya que sólo fue contratado para una tarde y lo considera insuficiente dada su trayectoria.

Por otro lado, Enrique Ponce fue cogido por su primer toro en la Monumental plaza de México el día que confirmaba la alternativa. Ponce permaneció en el ruedo hasta el final de la faena y una vez en la enfermería se le encontró una herida con dos trayectorias: una hacia arriba de doce centímetros y otra descendente de cuatro, que descubre la vena y arteria femorales, aunque no las lesiona. Viaja para España estos días y, aunque su recuperación se planifica para dos semanas, tiene pensado reaparecer en la feria de Cali.

diseño interiorismo mobiliario

- MOBILIARIO Y DECORACION.
- PROYECTOS E INSTALACIONES COMERCIALES.
- EQUIPAMIENTO DE OFICINAS.
- REFORMAS DE INTERIORES.
- PRESUPUESTO, PLAZO DE ENTREGA Y CALIDAD, GARANTIZADOS.

DIM

Les deseamos Felices Fiestas

Calle Tinte, 35
02002 ALBACETE
Teléfono 242494
Fax 520226

M.C.D.2022

LOTERIA NACIONAL

ZODIACO MILLONARIO

SORTEO DEL DIA
19 DE DICIEMBRE DE 1992

Doce signos de 100 000 billetes cada uno

SORTEO 101/92

Lista acumulada de las cantidades que han correspondido a los numeros premiados, clasificados de menor a mayor y por su signo

Estos premios podran cobrarse hasta el dia 19 de marzo de 1993, INCLUSIVE

SORTEO DEL ZODIACO MILLONARIO

SIGNO AFORTUNADO

	SIGNO	FRACCION	NUMERO	PREMIO ACUMULADO
PREMIO ESPECIAL **246.000.000 Ptas.** PRIMER PREMIO	PISCIS	9.ª	63937	250.000.000

NUMEROS	PESETAS AL SIGNO PISCIS	ACUARIO	SIGNOS RESTANTES
00937	75.000	22.500	20.000
01937	75.000	22.500	20.000
02937	75.000	22.500	20.000
03937	175.000	47.500	45.000
04937	75.000	22.500	20.000
05937	75.000	22.500	20.000
06937	75.000	22.500	20.000
07937	75.000	22.500	20.000
08937	75.000	22.500	20.000
09937	75.000	22.500	20.000
10937	75.000	22.500	20.000
11937	75.000	22.500	20.000
12937	75.000	22.500	20.000
13937	175.000	47.500	45.000
14937	75.000	22.500	20.000
15937	75.000	22.500	20.000
16937	75.000	22.500	20.000
17937	75.000	22.500	20.000
18937	75.000	22.500	20.000
19937	75.000	22.500	20.000
20937	75.000	22.500	20.000
21937	75.000	22.500	20.000
22937	75.000	22.500	20.000
23937	175.000	47.500	45.000
24937	75.000	22.500	20.000
25937	75.000	22.500	20.000
26937	75.000	22.500	20.000
27937	75.000	22.500	20.000
28937	75.000	22.500	20.000
29937	75.000	22.500	20.000
30937	75.000	22.500	20.000
31937	75.000	22.500	20.000
32937	75.000	22.500	20.000
33937	175.000	47.500	45.000
34937	75.000	22.500	20.000
35937	75.000	22.500	20.000
36937	75.000	22.500	20.000
37937	75.000	22.500	20.000
38937	75.000	22.500	20.000
39937	75.000	22.500	20.000
40937	75.000	22.500	20.000
41937	75.000	22.500	20.000
42937	75.000	22.500	20.000
43937	175.000	47.500	45.000
44937	75.000	22.500	20.000
45937	75.000	22.500	20.000
46937	75.000	22.500	20.000
47864	10.002.500	10.002.500	10.000.000
47937	75.000	22.500	20.000
48937	75.000	22.500	20.000
49937	75.000	22.500	20.000
50937	75.000	22.500	20.000

NUMEROS	PESETAS AL SIGNO PISCIS	ACUARIO	SIGNOS RESTANTES
51937	75.000	22.500	20.000
52937	75.000	22.500	20.000
53937	175.000	47.500	45.000
54937	75.000	22.500	20.000
55937	75.000	22.500	20.000
56937	75.000	22.500	20.000
57937	75.000	22.500	20.000
58937	75.000	22.500	20.000
59937	75.000	22.500	20.000
60937	75.000	22.500	20.000
61937	75.000	22.500	20.000
62937	75.000	22.500	20.000
63900	52.500	15.000	12.500
63901	52.500	15.000	12.500
63902	52.500	15.000	12.500
63903	52.500	15.000	12.500
63904	52.500	15.000	12.500
63905	52.500	15.000	12.500
63906	52.500	15.000	12.500
63907	55.000	17.500	15.000
63908	52.500	15.000	12.500
63909	52.500	15.000	12.500
63910	52.500	15.000	12.500
63911	52.500	15.000	12.500
63912	52.500	15.000	12.500
63913	52.500	15.000	12.500
63914	52.500	15.000	12.500
63915	52.500	15.000	12.500
63916	52.500	15.000	12.500
63917	55.000	17.500	15.000
63918	52.500	15.000	12.500
63919	52.500	15.000	12.500
63920	52.500	15.000	12.500
63921	52.500	15.000	12.500
63922	52.500	15.000	12.500
63923	52.500	15.000	12.500
63924	52.500	15.000	12.500
63925	52.500	15.000	12.500
63926	52.500	15.000	12.500
63927	55.000	17.500	15.000
63928	52.500	15.000	12.500
63929	52.500	15.000	12.500
63930	52.500	15.000	12.500
63931	52.500	15.000	12.500
63932	52.500	15.000	12.500
63933	52.500	15.000	12.500
63934	52.500	15.000	12.500
63935	52.500	15.000	12.500
63936	1.196.500	301.000	298.500
63937	40.000.000	10.005.000	10.002.500

PREMIO ESPECIAL
FRACCION 9.ª
250.000.000

NUMEROS	PESETAS AL SIGNO PISCIS	ACUARIO	SIGNOS RESTANTES
63938	1.196.500	301.000	298.500
63939	52.500	15.000	12.500
63940	52.500	15.000	12.500
63941	52.500	15.000	12.500
63942	52.500	15.000	12.500
63943	52.500	15.000	12.500
63944	52.500	15.000	12.500
63945	52.500	15.000	12.500
63946	52.500	15.000	12.500
63947	55.000	17.500	15.000
63948	52.500	15.000	12.500
63949	52.500	15.000	12.500
63950	52.500	15.000	12.500
63951	52.500	15.000	12.500
63952	52.500	15.000	12.500
63953	52.500	15.000	12.500
63954	52.500	15.000	12.500
63955	52.500	15.000	12.500
63956	52.500	15.000	12.500
63957	55.000	17.500	15.000
63958	52.500	15.000	12.500
63959	52.500	15.000	12.500
63960	52.500	15.000	12.500
63961	52.500	15.000	12.500
63962	52.500	15.000	12.500
63963	52.500	15.000	12.500
63964	52.500	15.000	12.500
63965	52.500	15.000	12.500
63966	52.500	15.000	12.500
63967	55.000	17.500	15.000
63968	52.500	15.000	12.500
63969	52.500	15.000	12.500
63970	52.500	15.000	12.500
63971	52.500	15.000	12.500
63972	52.500	15.000	12.500
63973	52.500	15.000	12.500
63974	52.500	15.000	12.500
63975	52.500	15.000	12.500
63976	52.500	15.000	12.500
63977	55.000	17.500	15.000
63978	52.500	15.000	12.500
63979	52.500	15.000	12.500
63980	52.500	15.000	12.500
63981	52.500	15.000	12.500
63982	52.500	15.000	12.500
63983	52.500	15.000	12.500
63984	52.500	15.000	12.500
63985	52.500	15.000	12.500
63986	52.500	15.000	12.500
63987	55.000	17.500	15.000
63988	52.500	15.000	12.500
63989	52.500	15.000	12.500

NUMEROS	PESETAS AL SIGNO PISCIS	ACUARIO	SIGNOS RESTANTES
63990	52.500	15.000	12.500
63991	52.500	15.000	12.500
63992	52.500	15.000	12.500
63993	52.500	15.000	12.500
63994	52.500	15.000	12.500
63995	52.500	15.000	12.500
63996	52.500	15.000	12.500
63997	55.000	17.500	15.000
63998	52.500	15.000	12.500
63999	52.500	15.000	12.500
64937	75.000	22.500	20.000
65937	75.000	22.500	20.000
66937	75.000	22.500	20.000
67937	75.000	22.500	20.000
68937	75.000	22.500	20.000
69937	75.000	22.500	20.000
70937	75.000	22.500	20.000
71937	75.000	22.500	20.000
72937	75.000	22.500	20.000
73937	175.000	47.500	45.000
74593	10.002.500	10.002.500	10.000.000
74937	75.000	22.500	20.000
75937	75.000	22.500	20.000
76937	75.000	22.500	20.000
77937	75.000	22.500	20.000
78937	75.000	22.500	20.000
79937	75.000	22.500	20.000
80937	75.000	22.500	20.000
81937	75.000	22.500	20.000
82937	75.000	22.500	20.000
83937	175.000	47.500	45.000
84937	75.000	22.500	20.000
85937	75.000	22.500	20.000
86937	75.000	22.500	20.000
87937	75.000	22.500	20.000
88937	75.000	22.500	20.000
89314	10.002.500	10.002.500	10.000.000
89937	75.000	22.500	20.000
90937	75.000	22.500	20.000
91937	75.000	22.500	20.000
92937	75.000	22.500	20.000
93937	175.000	47.500	45.000
94937	75.000	22.500	20.000
95937	75.000	22.500	20.000
96937	75.000	22.500	20.000
97937	75.000	22.500	20.000
98937	75.000	22.500	20.000
99102	10.002.500	10.002.500	10.000.000
99937	75.000	22.500	20.000

TERMINACIONES Y REINTEGROS

ADEMAS Y A EXCEPCION DE LOS NUMEROS QUE FIGURAN EN ESTA LISTA HAN OBTENIDO PREMIO LOS SIGUIENTES NUMEROS

BILLETES TERMINADOS EN	PESETAS AL SIGNO PISCIS	ACUARIO	SIGNOS RESTANTES
37	25.000	10.000	7.500
7	5.000	5.000	2.500
0, 1, 2, 3, 4, 5, 6, 8, 9	2.500	2.500	—

ESTE SORTEO ADJUDICA UN IMPORTE TOTAL DE 1.800.000.000 DE PESETAS EN PREMIOS, CON 600 DECIMOS MILLONARIOS, INCLUIDO UNO DE 250.000.000 DE PESETAS

INSTRUCCIONES PARA LA CONSULTA DE ESTA LISTA

1.ª Compruebe si la fecha y el número del sorteo que figuran en la parte superior de la lista coinciden con los de su billete o décimo
2.ª Mire en las columnas con esta indicación (Ψ) si el número completo de su billete o décimo está entre los que figuran en esta lista de números premiados, confeccionada en orden creciente desde el 0 al 99999. Si es así compruebe a qué columna de signo corresponde y obtendrá el premio acumulado.
3.ª Si no figura el número completo de su billete o décimo, busque en el recuadro de terminaciones y reintegros si ha obtenido premio.
4.ª Los premios indicados son los que corresponden a un billete, o sea, a diez décimos.

M.C.D.2022

El secretario de Estado de Economía, Pedro Pérez, espera que a principios de la próxima semana se produzca una solución para Torras Papel

El secretario de Estado viaja a Kuwait para plasmar el acuerdo alcanzado

P. Pérez confía en evitar la suspensión de Torras

El secretario de Estado de Economía, Pedro Pérez, anunció ayer que espera que a principios de la próxima semana se produzca una solución para Torras Papel que evite definitivamente la suspensión de pagos de la sociedad. Pérez hizo estas declaraciones momentos antes de viajar hacia Kuwait, donde se entrevistará con el ministro de Hacienda y Planificación de dicho pais y con el presidente de KIA, sociedad matriz del grupo KIO, para plasmar en un documento el principio de acuerdo alcanzado el pasado martes en Madrid. Los acuerdos a que llegó el Gobierno con los responsables de KIO suponen la designación de un equpo gerencial del grupo, al máximo nivel, que será responsable de toda la coordinación y el apoyo financiero a Ercros, con una nueva inversión de unos 4.500 millones de pesetas.

MADRID.(Efe).- El secretario de Estado señaló que tras alcanzar un principio de acuerdo, en el que figura no suspender pagos Torras Papel, el Lloydś Bank ha "acelerado" un crédito que ha derivado en el embargo de los bienes.

Esto, según Pérez, plantea una situación problematica, no sólo por la acción de Lloydś, sino por la tensión que ha generado entre los restantes acreedores, "pero tengo la impresión de que esta situación puede solucionarse a principios de la semana que viene, por lo que la tensión desapareceria y Torras Papel volverá a la normalidad".

El apoyo financiero a Ercros, dijo Pérez, tiene como finalidad que la sociedad pueda mantener su funcionamiento con normalidad en los próximos meses, periodo que se necesita para ultimar el plan de reconversión que se está debatiendo entre empresarios, sindicatos y acreedores.

Respecto a la posibile dejación del Gobierno al autorizar en su momento las inversiones de KIO en España, el secretario de Estado dijo que del conjunto de las inversiones de KIO en España, "algunas fueron sometidas a autorización y otras a verificación".

"Son los inversionistas -dijoquienes en el momento de llevar a cabo la solicitud correspondiente piden, en función de la procedencia de la inversión, si esta debe ser objeto de autorización o sigue el cauce de la verificación".

La autorización por Consejo de Ministros, debe producirse cuando la inversión proviene de entidades de carácter público, y la verificación procede solamente si esta inversión es de personas o empresas privadas.

"La administración -señalófunciona bajo el principio de que la información de los documentos oficiales es veraz, si eso no fuese así, se habría producido una falsedad en documento público".

"Si constatamos que ha habido una falsificación y que ya en el momento en el que se realizó la inversión los fondos no provenían de personas físicas sino de fondos públicos serían responsables los que suscribieron el documento de solicitud correspondiente", dijo Pérez aludiendo a los anteriores gestores, pero evitando citar nombres concretos.

El secretario de Estado, Pedro Pérez, junto al ministro de Economía, Carlos Solchaga.

Factoría de Fesa-Enfersa en Puertollano.

Reclamaciones contra los antiguos gestores de Kio

El secretario de Estado para Economía, Pedro Pérez, manifestó que según las autoridades de Kuwait, parte de los problemas por los que atraviesa el grupo proceden de irregularidades y errores gerenciales detectadas por parte de los nuevos gestores del grupo Torras.

Los gestores kuwaitíes han eleborado un conjunto de reclamaciones jurídicas que se van a iniciar contra los antiguos gestores, añadió.

A pesar de los problemas del grupo, los kuwaitíes han reiterado la intención de seguir invirtiendo en España, al margen del grupo Torras y consideran este grupo "como caso particular y totalmente delimitado", dijo el secretario de Estado.

Pérez hizo estas declaraciones momentos antes de viajar hacia Kuwait, donde se entrevistará con el ministro de Hacienda y Planificación de dicho pais y con el presidente de KIA, sociedad matriz del grupo kuwaití KIO, para plasmar en un documento el principio de acuerdo alcanzado el pasado martes en la capita de España.

M.C.D.2022

Convoca en la Moncloa a los secretarios regionales individualmente

Felipe González asume protagonismo en el partido

MADRID. (Fax-Press).– Felipe González no parece dispuesto a que otros tomen iniciativas en el partido que corresponden al secretario general. Y para que no haya la menor duda sobre quién manda en el partido, ha convocado estos días en La Moncloa a diferentes responsables regionales o "barones", de uno en uno, para hablar en profundidad sobre la actualidad política, la actualidad del partido, y explicarles personalmente sus proyectos de futuro.

A ellos, antes que a nadie, les dijo que había llegado la hora del contraataque y responder a lo que él considera agresiones del Partido Popular hacia su gestión, fundamentalmente por parte de José María Aznar, decisión que posteriormente llevó a la ejecutiva del partido, la celebrada el pasado miércoles.

En esos encuentros les dijo González que cualquier tipo de problema en sus regiones se los plantearan diretamente. Nunca, en ningún caso, hizo alusión al trabajo que desarrollan Alfonso Guerra y su equipo, pero demostró que está dispuesto a mandar más de lo que ha mandado hasta ahora, cuando al menos dos interlocutores de Felipe González han explicado que él les había adelantado que la campaña electoral que se avecina iba a supervisarla muy directamente, que él estará detrás de cada decisión.

Y este dato es signifiativo si se tiene en cuenta que en anteriores ocasiones esa responsabilidad estaba totalmente en manos de Guerra, sin que apenas interviniera Felipe González en el diseño de la campaña. Y aunque ahora continúe Guerra como responsable de campaña, detrás de él estará la larga sombra del presidente de gobierno y secretario general del partido.

En ese sentido las afirmaciones de Felipe González en Alcalá de Henares, en las que reconocía que estaba perdiendo credibilidad, y que tanta repercusión han tenido, se pueden considerar como una estrategia de campaña, para tratar de conseguir de esa manera la credibilidad que ahora efectivamente no tiene, y que siempre había tenido, y que constituía la mejor baza del partido. Nada como reconocer errores para que el público se ponga de parte de la "víctima".

González les ha comunicado también a los "barones" con los que se ha entrevistado que quiere viajar a provincias, e incluso le ha pedido que le envíen sugerencias y posibles fechas que sean convenientes. En cuanto a las listas electorales serán las federaciones regionales quienes las elaboren y envíen a Madrid, como siempre, pero González ha dado a entender que él tendrá algo que decir en esas listas.

Felipe González, presidente del Gobierno, no parece dispuesto a que otros tomen iniciativas en el PSOE.

El clima se enrarece entre González y José Mª Aznar

A González se le nota muy irritado con José María Aznar, lo que no es nuevo, pues ya en el pasado González ha expresado sobradamente las escasas simpatías que tiene por el presidente del PP. Sin embargo antes del verano habían iniciado una etapa en la que parecía que podrían al menos cambiar impresiones de forma sosegada sobre las llamadas grandes cuestiones de estado, pero el clima ha vuelto a enrarecerse entre los dos, y tanto González como Aznar tienen listas de agravios del contrario, lo que hace difícil que se pueda generar la confianza entre ellos, aunque sea la confianza entre dos contendientes políticos, que pueden tenerla aunque les separen programas e ideologías. En las reuniones de González con los responsables regionales les ha comunicado su intención de agotar la legislatura, pero sin anunciarles de momento cuál es la fecha que tiene prevista para las elecciones, lo que ha hecho pensar a alguno de ellos que no es tan seguro que se vaya a aguantar hasta el otoño.

PP: 'González, responsable político en el caso Guerra'

SEVILLA. (Efe).– El vicesecretario general del PP, Javier Arenas, afirmó ayer en Sevilla que después de la sentencia condenatoria a Juan Guerra es el presidente del Gobierno, Felipe González, quien debe asumir la responsabilidad política.

Arenas recordó que Alfonso Guerra ya presentó su dimisión, "aunque no dijera que era por este motivo", y añadió que ahora la responsabilidad política alcanza al presidente del Gobierno "y él es quien tiene que dar explicaciones".

Para el dirigente del PP, la responsabilidad de Felipe González radica en que, aunque Juan Guerra ha sido condenado por un delito fiscal, "en el fondo está la utilización indebida de un despacho de la Delegación del Gobierno".

Arenas lamentó la judicialización de la vida política, pero dijo que cuando se impide la creación de comisiones parlamentarias de investigación "no queda más remedio". Soledad Becerril dijo que en el "caso Juan Guerra", deben ser los ciudadanos quienes depuren responsabilidades en las elecciones generales.

Juan Guerra, hermano del ex vicepresidente del Gobierno.

Breves

Los equipos mineros de rescate localizaron a primera hora de ayer tarde el cuerpo de Alfonso Fernández Iglesias, el único de los cuatro mineros sepultados en el Pozo Santa Bárbara que no había podido ser rescatado hasta el momento, según informaron a Efe fuentes de la empresa.

A pesar de la dificultad para dar plazos debido a las enormes dificultades que encontraban los equipos ante la presencia de una losa de pizarra de más 600 toneladas de peso, Hunosa ya había anunciado ayer por la mañana que, salvo alguna novedad inesperada, el rescate no se prolongaría más allá de la noche.

La necesidad de denunciar sin descanso como "crimen de guerra" las violaciones de mujeres en la antigua Yugoslavia fue puesta de manifiesto en la concentración organizada a mediodía de ayer ante la sede del Ministerio de Asuntos Exteriores organizada por la Red Europea de Mujeres.

La presidenta de esa organización en España, Teresa Cuenca, dijo a Efe que la idea de organizar la concentración, a la que en Madrid asistió una treintena de personas, y que ha celebrado simultáneamente en distintos países europeos, surgió tras hacerse público el informe de Cruz Roja Internacional acerca de que el 80 por ciento de las mujeres internadas en campos de concentración yugoslavos están embarazadas.

El vicesecretario general del PSOE, Alfonso Guerra, manifestó en la población valenciana de Alaquás que las acusaciones de "mendicidad de España" vertidas por el Presidente Nacional del PP, José María Aznar, "añaden a su triste irresponsabilidad la clara evidencia de su ceguera por el poder".

"Ceguera que no sólo está llevando a la derecha a utilizar los métodos más arteros contra el Partido Socialista Obrero Español, conscientes de su incapacidad de ganarle limpiamente, sino a demostrar su más absoluto desprecio por nuestro país y el bienestar de sus ciudadanos", añadió el vicesecretario Alfonso Guerra.

M.C.D.2022

iles de personas asisten a una marcha por la paz en el País Vasco

Setién confía en el diálogo para la paz

SAN SEBASTIAN. (Efe).– obispo de San Sebastián, sé María Setién, mostró ayer confianza en "la eficacia del álogo" para conseguir "una z estable" en el País Vasco, rante su intervención en hate (Guipúzcoa) ante los les de asistentes a la marcha r la paz convocada por la ócesis donostiarra.

Setién leyó un manifiesto te los varios miles de pernas que se concentraron esta ñana en la explanada del santuario de Aránzazu, tras correr en una marcha por la z los nueve kilómetros que parán la localidad de Oñate e esta basílica.

En su discurso, el obispo guizcoano pidió a los asistentes acto religioso que se cometan "a promover un diágo por la paz que nazca del speto y la escucha mutua", tiempo que reivindicó "la erza social del perdón para nstruir el futuro".

"La paz -señaló- es posible mbién en nuestro pueblo, ero la queremos ya, ahora, sin e nadie la impida ni retrase".

"Amamos la vida como don grado de Dios y primer dereho del hombre, y no queremos e nadie mate, torture o atente contra su integridad", añadió etién, quien se dirigió a los ngregados desde un altar al re libre, ubicado en la explada de Aránzazu.

Abogó asimismo por que os pueblos busquen soluciones a sus conflictos por camios de paz" y confien en "la erza pacificadora de la verdad".

El obispo de San Sebastián, José María Setién.

"No deseamos imposiciones violentas, contrarias al libre sentir de nuestro pueblo", y "no queremos que nadie se arrogue el derecho de ser su único representante", agregó.

El responsable de la diócesis donostiarra explicó que "el hecho de que la Iglesia haga su propia llamada a manifestarse por la paz, no significa que infravalore otras convocatorias de este tipo, sino todo lo contrario; pero la Iglesia quiere hacer su propia llamada". Matizó que a la marcha no han sido invitados grupos que no estén en el ámbito religioso, porque entiende que "grupos que no son expresamente confesionales no pueden ser llamados a participar en un acto de dimensión religiosa".

'Magnífica respuesta'

El obispo indicó que la respuesta a la convocatoria de la marcha por la paz realizada por la diócesis de San Sebastián "ha sido magnífica y muy positiva".

Precisó que "no sólo con manifestaciones se hace la paz", pero admitió que éstas sirven para expresar la voluntad de los participantes en "procedimientos operativos de no-violencia".

Los marchistas por la paz, llegaron hasta la localidad de Oñate en un centenar de autobuses.

España aceptará un 'cupo' de 20.000 inmigrantes

MADRID. (Efe).– La Comisión Interministerial de Extranjería considera que España podrá aceptar el próximo año unos 20.000 nuevos inmigrantes, cupo que negociará próximamente con los representantes sindicales y la patronal, informaron a Efe fuentes de este organismo.

Esta cantidad supone el primer cupo anual de inmigrantes fijado por la Administración española tras haber completado hace escasamente un año el proceso de regularización de extranjeros, al que se acogieron casi 120.000 personas que permanecían ilegalmente en el país, aunque disponían de un trabajo estable.

Al concluir este proceso, consensuado con todas las fuerzas políticas, el Gobierno decidió que España sólo aceptaría a los extranjeros que pudiera acoger en función de la demanda de mano de obra disponible, por lo que decidió implantar cupos anuales.

20.000 inmigrantes más en 1993.

La Comisión Interministerial de Extranjería -en la que están integrados los subsecretarios de los Ministerios de Interior, Trabajo, Departamento de Asuntos Exteriores, Justicia y Asuntos Sociales- calcula que esta cifra puede rondar los 20.000 para el próximo año.

IU critica la nueva ley de arrendamientos urbanos

MADRID. (Efe).– El Consejo Político de IU aprobó ayer por unanimidad una resolución que rechaza el proyecto de ley de arrendamientos urbanos aprobado por el Consejo de Ministros y lo califica de "una inhibición del Estado en favor de un mercado que por sí solo no puede solucionar los problemas de vivienda".

El texto de la resolución estima que el proyecto de ley comete el mismo error que el decreto Boyer al creer que liberalizando o desbloqueando los alquileres iba a incentivar el acceso a las viviendas en alquiler.

"Los efectos del decreto Boyer fueron justo los contrarios de lo que se decía pretender y durante esta década el acceso a la vivienda de alquiler se ha derrumbado", agrega el documento.

Izquierda Unida propone un aumento de las viviendas públicas en alquiler, un régimen de ayudas al usuario de estas viviendas y una regulación legal del arrendamiento con las necesarias garantías para todas las partes implicadas.

albain
inmobiliaria

PARQUE LINEAL
EDIFICIO
INICIAMOS PROMOCION
• CINCUENTA Y CINCO VIVIENDAS
• 2, 3 Y 4 DORMITORIOS
• PLAZA DE GARAJE Y TRASTERO

PLAZA SAN AGUSTIN
EDIFICIO
ULTIMAS VIVIENDAS EN VENTA
• VIVIR EN EL CENTRO
• PISCINA PRIVADA
• CALIDAD CONTRASTADA

Información: C/ San Agustín, 14-1º F
Tels: 967/21 12 52 - 21 17 35 – 02001 ALBACETE
ABIERTO SABADOS

IMPORTANTE EMPRESA NACIONAL, DEDICADA A LA VENTA Y DISTRIBUCION DE CONSUMIBLES PARA OFICINAS, PRECISA
UN AGENTE DE VENTAS
SE OFRECE:
* CARTERA DE CLIENTES
* APOYO CONSTANTE
* SUELDO FIJO, MAS COMISIONES
* SEGURIDAD SOCIAL
SE REQUIERE:
* EXPERIENCIA EN VENTAS
* CONOCER LA PROVINCIA DE ALBACETE
* COCHE PROPIO
* DEDICACION EXCLUSIVA
* ESPIRITU DE SUPERACION E INICIATIVA
LAS PERSONAS INTERESADAS, DEBERAN PRESENTARSE EL LUNES DIA 21, EN LA SEDE SOCIAL DE ADECA, EN POLIGONO CAMPOLLANO; PREGUNTAR POR SR. JOSE SANCHEZ, EN HORARIO DE MAÑANA, de 10 a 13 y TARDE, de 17 a 19 horas.

Empresa ámbito nacional líder en su sector
PRECISA
para Albacete y Provincia
VENDEDOR
Se requiere:
* Buena presencia.
* Experiencia sector alimentación.
* Coche propio.
* Dedicación exclusiva.
* Servicio militar cumplido.
Se ofrece:
* Incorporación inmediata.
* Ingreso en plantilla.
* Importantes ingresos económicos entre fijo, comisiones, incentivos.
* Posibilidades de promoción.
Interesados llamar lunes o martes para concertar entrevista al Sr. Rubio, al teléfono 96/51 0 1 0 49.

M.C.D.2022

MIEL DE LA ALCARRIA

LA UNICA CON DENOMINACION DE ORIGEN

CUIDADA EN SU COSECHA Y MIMADA EN SU DISTRIBUCION, PARA GARANTIZARLE QUE CUANDO UD. PIDA MIEL DE LA ALCARRIA DISFRUTE DEL DULZOR MAS NATURAL DEL MUNDO.

MIEL DE LA ALCARRIA, LA UNICA CON DENOMINACION DE ORIGEN.

M.C.D.2022

El sorpresivo retorno de Boris Yeltsin a Moscú para impedir que los reformistas radicales sean marginados presagia nuevas batallas políticas

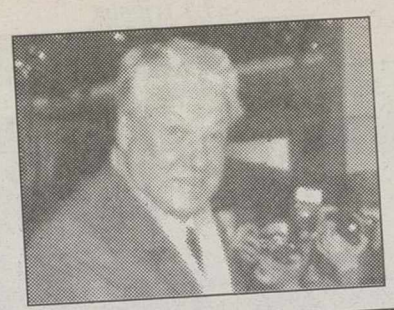

En Rusia tiene lugar una despiadada lucha por el poder en torno a Gaidar

Boris Yeltsin regresa a "poner orden" en Moscú

sorpresivo retorno del presidente de Rusia, ris Yeltsin, a Moscú ayer sábado, para impedir e los reformistas radicales sean marginados l proceso de formación del Gobierno, presagia evas batallas políticas por el carácter de la forma económica. Yeltsin, que realizaba una visita oficial a China que debía concluir ayer con un viaje a Shenzhen, en el sur del país, anunció en Pekín su regreso anticipado a Moscú, debido a que había tenido noticias inquietantes sobre la formación del nuevo Gabinete ruso, que encabeza el Primer Ministro, Viktor Chernomirdin. "Hay que comenzar inmediatamente la formación del nuevo Gobierno y conservar el núcleo del Gobierno de Gaidar", declaró el presidente ruso. Tras la caída de Yegor Gaidar el futuro de la reforma económica liberal impulsada por aquél ha sido puesto en tela de juicio.

MOSCU. (Efe).– Pese a que nuevo jefe de Gobierno ha stido en que "no habrá lta atrás" y que "se prodizarán las reformas", el nto que pone en el apoyo nciero estatal a los sectores icos de la economía hace er a los partidarios de Gai- un fuerte retroceso hacia a política de estado paterista.

Aunque el propio Gaidar ió a los miembros de su upo económico que permaieran en el nuevo Gabinete Ministros, sólo uno de ellos, atoli Chubais, presidente del mité Estatal de Patromonio esponsable del programa de atización, anunció que se ntendría en el cargo.

Los ministros de Economía Comercio Exterior, Andréi chaev y Piotr Aven, respecamente, comunicaron a la ensa que durante la próxima mana mantendrían consultas a estudiar las "condiciones" e les permitirían seguir en Gobierno.

Alentados por el triunfo re Gaidar en VII Congreso Diputados, los sectores conadores, con mayoría en el rlamento, han reclamado e se deje a Chernomirdin en rtad de acción para desig- a los ministros y reclaman salida de los miembros del upo económico de Gaidar.

rrota política

Yeltsin, bastante debilitado r la derrota sufrida en el croparlamento ruso, donde e castigado por sus propios rtidarios, que le reprochan ber "sacrificado" a Gaidar y n él las reformas, intenta, por visto tomar la iniciativa.

El pasado jueves el vesperio "Izvestia" reprodujo una trevista concedida por el der de la poderosa coalición entrista Unión Cívica, Arkadi olski, a un diario japonés, en que presuntamente daba a nocer la lista de los nuevos embros del Gobierno ruso.

Aunque Volski desmitió ber formulado semejantes declaraciones, la publicación en tan influyente rotativo podría haber precipitado, en opinión de algunos observadores, el retorno inesperado de Yeltsin.

Dura batalla

El tono de sus declaraciones en Pekín, en las que manifestó que "el amo a veces tiene que regresar para poner orden", muestra que el líder ruso está dispuesto a librar una dura batalla para mantener el eje central de la reforma económica.

Mientras, el presidente del Parlamento, Ruslán Jasbulatov, quien fue el gran crítico de la gestión Gaidar, reiteró ayer su propuesta de convocar a una "mesa redonda" para la búsqueda de un nuevo programa económico que permita sacar al país de la crisis.

Las crecientes discrepancias sobre el modelo económico que debe seguir Rusia podría reducir a la nada el compromiso alcanzado en el último Congreso de los Diputados entre Boris Yeltsin y el Legislativo y volver a agravar la lucha entre los poderes del Estado ruso.

El presidente ruso, Boris Yeltsin, tuvo que regresar inesperadamente a Moscú.

Los planes de un primer ministro conservador

Yeltsin declaró ante periodistas a pocos minutos de emprender vuelo a Moscú que debía "restablecer el orden en el gobierno" ruso. El mandatario dio a entender que el nuevo primer ministro conservador, Víctor Chernomirdin, planeaba alejar de su entorno gubernamental a algunas fuerzas reformistas. Yeltsin manifestó que no iba a permitirlo. El presidente ruso habría recibido durante la noche informaciones acerca de movimientos políticos de esta índole en Moscú, que buscarían derrocar a los "principales personajes" del gobierno. Ello lo motivó a terminar antes de lo previsto su visita a China y emprender sin demora el vuelo de retorno a Moscú, dijo Yeltsin.

Sigue la pugna de los conservadores.

Visita aplazada a China

Yeltsin tenía previsto viajar ayer a la zona económica especial de Shenzhen (provincia de Guangdong, sur de China) para recorrer distintas instalaciones económicas desarrolladas al amparo de la política de reforma y apertura al exterior enunciada hace 14 años por Deng Xiaoping.

La visita del presidente Yeltsin -que tenía previsto concluir en la noche de ayer en Shenzhen- "ha sido un completo éxito", añadieron las fuentes del Ministerio chino de Asuntos Exteriores.

El presidente chino, Yang Shangkun, el primer ministro, Li Peng, y el secretario general del Partido Comunista Chinino, Jiang Zemin, han sido los interlocutores de Yeltsin desde que comenzó el pasado día 17 su primera visita oficial a Pekín desde que ambos países establecieron relaciones diplomáticas el pasado enero, tras el derrumbe de la Unión Soviética.

"Después de notificárselo a las autoridades chinas y debido a su apretada agenda de trabajo en Rusia, el presidente Yeltsin viajó desde Pekín a Moscú en la mañana del día 19, después de concluir la mayor parte del programa que tenía en su visita a China", añadieron las fuentes.

Durante la visita de Yeltsin, Rusia y China firmaron 24 documentos de cooperación, entre ellos una declaración conjunta sobre los principios que regirán las relaciones bilaterales, así como un memorando de entendimiento sobre la desmilitarización de los 4.000 klómetros que integran su frontera común.

M.C.D.2022

Los jóvenes de los países del Este sufren en mayor medida la transformación económica

VIENA. (Efe).– Los jóvenes de los países del Este de Europa se enfrentan por primera vez a un fenómeno nuevo y de enormes proporciones: el desempleo, generado por el proceso de transformación económica de sus sociedades hacia un sistema de mercado.

La mayor tasa de desempleo juvenil se registra en Rumanía, donde el 40 por ciento de las personas registradas oficialmente como paradas tiene una edad inferior a los 30 años, mientras que el menor índice lo tiene la República Checa, con un 5 por ciento.

Entre ambos extremos se sitúan Hungría y Polonia, ambas con 35 por ciento de desempleo juvenil, y la República de Eslovaquia, con 17,5 por ciento.

Polonia es el país con el mayor porcentaje de parados dado que sus casi 2,5 millones de desempleados equivalen a más del 13 por ciento de la población activa.

Polonia

A Polonia le sigue Eslovaquia, 200.000 parados (11,5 por ciento); Rumanía, con más de un millón (9 por ciento); de Hungría, con 630.000 (30 por ciento); y República Checa, 130.000 (2,5 por ciento).

La tendencia al desempleo es a la alza en todos los paises del Este de Europa pues se desarrolla de forma paralela al proceso de privatización de las empresas estatales, que en ningún pais de los mencionados ha superado el 40 por ciento.

Las nuevas democracias del Este de Europa han abolido "la obligación y el derecho al trabajo", establecida por los regímenes comunistas en sus países, que forzaron así el nacimiento del llamado paro encubierto.

Ahora, en que ya ha dejado de existir el Estado protector comunista encargado de procurar trabajo a todos sus ciudadanos, la población de las sociedades europeas orientales es libre de vagabundear y de vivir de trabajos ocasionales.

En la mayoría de los casos de desempleo juvenil se trata de personas que no han podido acceder a su primer trabajo tras concluir su formación académica y/o técnica.

El paro afecta preferentemente a aquellos jóvenes formados en áreas fomentadas por los antiguos régimenes comunistas en el Este de Europa como la siderurgia, minería y otros campos de la industria pesada, que ante el estado de quiebra en que se hallan ahora en la mayor parte de estos paises han de reconvertirse prescindiendo del 50 por ciento del personal que emplean.

Muchos de estos jóvenes que han aprendido oficios y profesiones que ahora se han devaluado optan por reciclarse.

El presidente de Estados Unidos, George Bush.

Son veteranos de la Guerra del Golfo y de la invasión de Panamá

EE.UU. envía más militares a Somalia

WASHINGTON (Efe).– Estados Unidos envió el pasado viernes el primer contingente de una nueva unidad de 400 soldados y especialistas a Somalia dentro de la operación "Devolver la esperanza", informó el Departamento norteamericano de Defensa.

Los portavoces dijeron que los miembros de este contingente armado son veteranos de la invasión de Panamá de 1989, de la guerra del golfo Pérsico en 1990, y de las operaciones de ayuda a los refugiados haitianos en la base naval norteamericana de Guantánamo (Cuba) en 1991.

Entre los soldados que se unirán a las fuerzas de EEUU que forman parte de la coalición militar que por mandato de la ONU invadió Somalia este mes, figuran grupos del batallón de señales, de Fort Gordon (Georgia), de la unidad de apoyo de Fort Lewis (Washington).

También del batallón 86 de evacuación de hospitales de Fort Campbell (Kentucky) y del grupo de asuntos civiles de Fort Bragg (Carolina del Norte).

Estados Unidos examina la posibilidad de ampliar la fuerza y el mandato de la Operación de la ONU para Somalia (ONUSOM) con objeto de acelerar el relevo de sus tropas, informaron fuentes diplomáticas en Naciones Unidas. Frank Wisner, subsecretario de Estado norteamericano, declaró a los periodistas tras reunirse con el secretario general de la ONU, Butros Gali, para informarle y discutir diversos aspectos de la operación militar en Somalia, que "fuimos allí para abrir camino a la ayuda humanitaria; el paso siguiente será asegurar y estabilizar la situación".

Añadió que "miramos al futuro" para ver "cómo cumplir lo que resta de nuestra responsabilidad y dejar el terreno a la ONU".

Aunque Wisner no se refirió a la ampliación de la fuerza y el mandato de ONUSOM, según fuentes diplomáticas éste fue uno de los asuntos tratados con el Secretario General.

Wisner reconoció que han surgido algunas dificultades en la operación en Somalia debido a que los grupos irregulares comienzan a actaur tan pronto las tropas del mando unificado abandonan una posición, pero subrayó que la operación comenzó hace sólo ocho días y los problemas han sido menores de lo esperado.

A pesar de la insistencia de Gali en que las fuerzas unificadas se encarguen de desarmar a los irregulares, EEUU considera que esa es una labor policial que no les corresponde y que complicaría su operación.

Europa está hoy pendiente de las elecciones de Serbia

BELGRADO. (Efe).– Europa seguirá con atención hoy domingo, el resultado de las elecciones federales, parlamentarias y presidenciales de Serbia y Montenegro (Yugoslavia), dado que si ganan los partidarios del moderado Milan Panic podría llegarse a la paz en Bosnia.

Unos 7.300.000 habitantes de la Serbia de diez millones y el Montenegro de 600.000 habitantes votarán desde las 06:00 a las 19 GMT en 10.000 mesas, en un clima de tensa esperanza al que contribuye el clima de diálogo que empieza a crearse en la guerra de Bosnia.

A pesar de haber empezado ya el viernes la primera de las dos jornadas de reflexión durante las que la propaganda electoral está estrictamente prohibida, la Televisión Serbia intervino a fondo el viernes a favor de la política del actual Presidente nacionalista, Slobodan Milosevic.

Milosevic, acusado por la oposición serbia de haber desmantelado la antigua Yugoslavia y propiciado las guerras de Croacia (1991) y Bosnia, todavía en curso, apareció en pantalla recibiendo a astronautas rusos y diplomáticos europeos y afirmando que "el mundo no sabe nada de Serbia".

Nada negativo para Milosevic se dijo del mensaje que le entregó la CSCE, con una seria advertencia contra su política en Bosnia.

Kim Young-Sam logró la victoria en las elecciones celebradas en Corea del Sur

SEUL. (Efe).– El can presidencial Kim Young de 65 años y miembro de tido Liberal Democrátic coalición conservadora a mente en el poder, fue clamado ayer sábado, pre te electo de Corea del Su su victoria en las eleccion viernes.

El veterano político v por un margen de casi el por ciento sobre su inme seguidor y rival durante Kim Dae-jung, del Pa Democrático (centro-izq da) que aceptó la derro anunció que se retirará política.

Kim Young-Sam será clamado primer presidente de Corea del Sur en 32 en febrero próximo, cu concluya el actual manda presidente saliente Tae-Wu, que es del m partido.

La participación elec fue definitivamente fijada un 82 por ciento y los com han sido considerados los justos y menos violentos d últimos años.

También han sido califica de paso definitivo en la solidación de la democ surcoreana, después de más treinta años de regímenes tares o autoritarios.

Kim Young-Sam anu que su política internacio seguirá, sin cambios, la a tada por el presidente Tae-Wu, aunque en pol interna reorganizará su par y la administración para minar burocracia y convertir gobierno en uno "auténti mente civil".

Principales objetivos

Los principales objetivos la nueva administración su da tras la elección de Young-Sam serán la revita ción de la economía y la r nudación del diálogo e Corea del Norte para la r nificación de la península los próximos siete años.

Después de un fuerte c cimiento económico en los mos veinte años, la econo surcoreana se encuentra ahor en un periodo de crisis, c fuerte déficit comercial, q bras de empresas pequeñas perdida de competitivid internacional.

El diálogo con Corea d Norte se encuentra en un m momento, debido a una de confianza mutua que ha imp dido poner en práctica l acuerdos de reconciliación y n agresión firmados a principio de este año.

Kim Young-Sam ve culm nada así una larga carrera d política, sobre todo en la opo sición, de más de cuarenta años, que empezó con fuerza cuando fue el diputado más joven del país, a los 26 años.

Durante su larga carrera se distinguió por su oposición pacífica a los gobiernos autoritarios y militares.

M.C.D.2022

Consejo de Seguridad reclama el retorno de 400 palestinos deportados

La ONU condena que Israel expulse palestinos

NUEVA YORK. (Efe-Press).– El consejo de uridad de las Naciones Unidas ha condenado la expulsión más de 400 hombres sospechados de ser fundamentalistas mususlmanes de los territorios palestinos ocupados por el y reclamó su retornó a lugares habituales de residencia.

Esta acción constituye una va violación de Israel de uarta Convención de Ginebra, de 1949, que exige la protección de los civiles en territorios ocupados y prohibe su portación, dice la resolución ptada por el voto unánime los 15 integrantes del con de seguridad.

Israel defendió la medida de ulsión argumentando que se aba de una "cuestión inter- y que era necesario defen- a la población israelí de oristas.

mpieza étnica

Algunos de los miembros del nsejo de Seguridad compa- on durante el debate previo a votación la expulsión de palestinos con los opera- s de "limpieza étnica" en nia-Herzegovina, que han o condenados en todo el ndo.

El Consejo de Seguridad ó también a favor de encar- al Secretario General de ONU, Butros Ghali, la desig- ción de un enviado especial a la región. Israel también opuso a esta medida.

Las deportaciones masivas stituyen una reacción israelí al asesinato de un soldado hebreo por parte de fundamentalistas musulmanes.

El rey Hussein de Jordania exhortó ayer a Israel a que regrese a los palestinos deportados a sus hogares y a que respete sus derechos.

En una entrevista concedida a la cadena norteamericana CNN, el monarca dijo que "este triste proceso de la expulsión debe ser revertido". Setnaló además que los derechos de los palestinos, así como su patria y sus hogares deben ser reconocidos como la esencia del problema.

Hussein agregó que la deportación tendrá consecuencias negativas para las conversaciones de paz de Cercano Oriente, pero que a pesar de ello tal vez la crisis permitirá que las partes redoblen sus esfuerzos para no dejar escapar este momento histórico en las conversaciones.

Refiriéndose a su apoyo a los palestinos, que con Jordania forman una sola delegación, el rey dijo que para su país las conversaciones de paz no están aún en el camino recto: "yo espero que haya progresos en todos los frentes, particularmente en el israelí-palestino", declaró Hussein. Advirtió, por otra parte, que hay elementos en ambos lados que podrían echar a perder la última chance de alcanzar la paz en la región. Hussein, quien había sido tratado de cáncer, fue sometido a un reconocimiento médico en EE.UU. "No se ha descubierto huellas de cáncer", dijo el monarca.

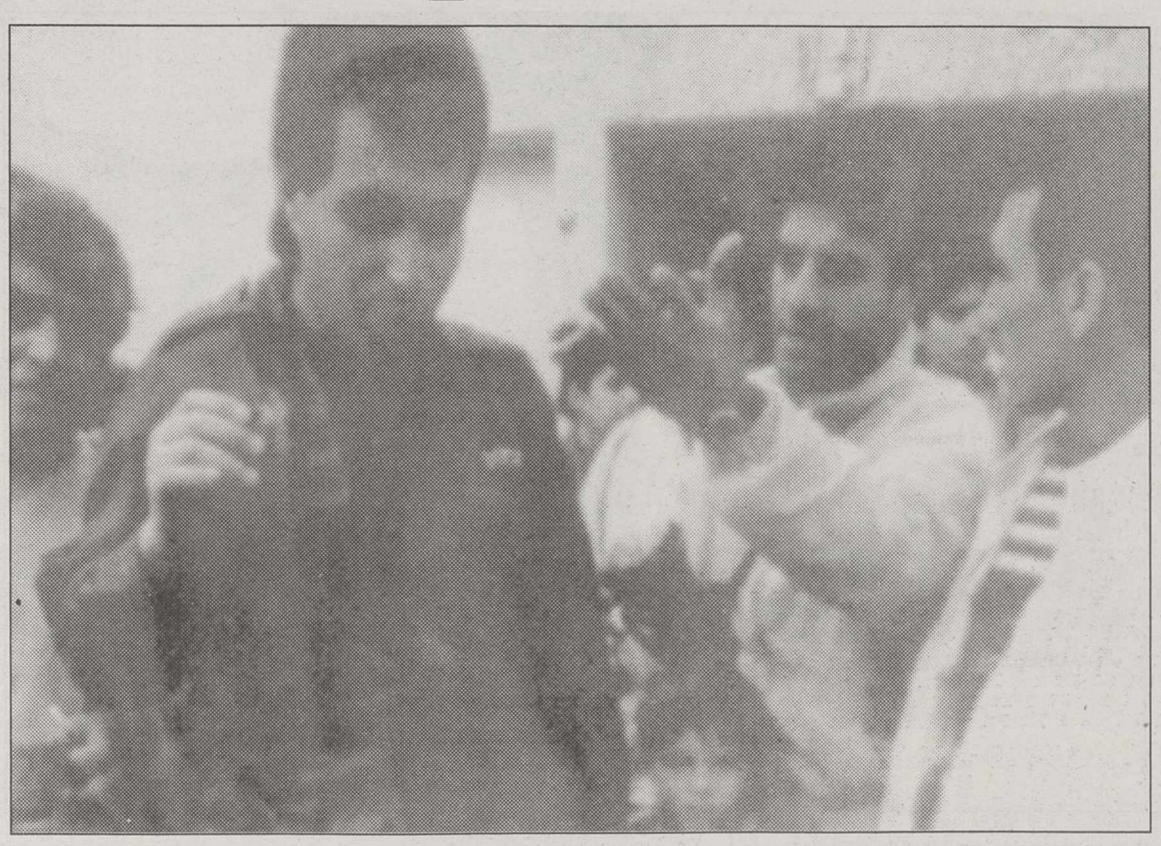

Esta acción constituye una nueva violación de Israel de la cuarta Convención de Ginebra.

De Klerk licencia a seis generales implicados en espionaje militar

CIUDAD DEL CABO. (Efe).- Seis generales de las uerzas Armadas sudafricanas eron licenciados por orden el presidente de la república, rederik de Klerk, por su plicación en actividades ile- es relacionadas con el ser- cio de espionaje militar.

El anuncio lo hizo ayer sába- o, el propio De Klerk en una nferencia de prensa, en la e dijo también que pasarán retiro forzoso otros diez ofi- ales de alta graduación.

La Comisión Goldstone, cargada de investigar las cau- s de la violencia en Sudáfrica, veló hace unas semanas que servicio secreto del Ejército abía emprendido una campa- a para desacreditar al brazo rmado del Congreso Nacional fricano (CNA), la organiza- ión más importante de la opo- ción del país.

Al explicar los resultados de una investigación realizada por el teniente general Pierre Steyn sobre unas operaciones encubiertas llevadas a cabo por las Fuerzas Armadas, Se Klerk dijo que otros siete oficiales podrían seguir la misma suerte que los antes mencionados cuando concluyan las averiguaciones.

Agregó que la identidad de los oficiales será revelada dentro de poco, pero señaló que la de sus colaboradores civiles no será dada a conocer, de acuerdo con la práctica internacional.

De Klerk indicó que el informe que le presentó Steyn y los recibidos de otras fuentes relevan que "un cierto número de miembros, personal contratado y colaboradores" de las Fuerzas Armadas estuvieron involucrados, y en algunos casos siguen, en actividades ilegales o no autorizadas.

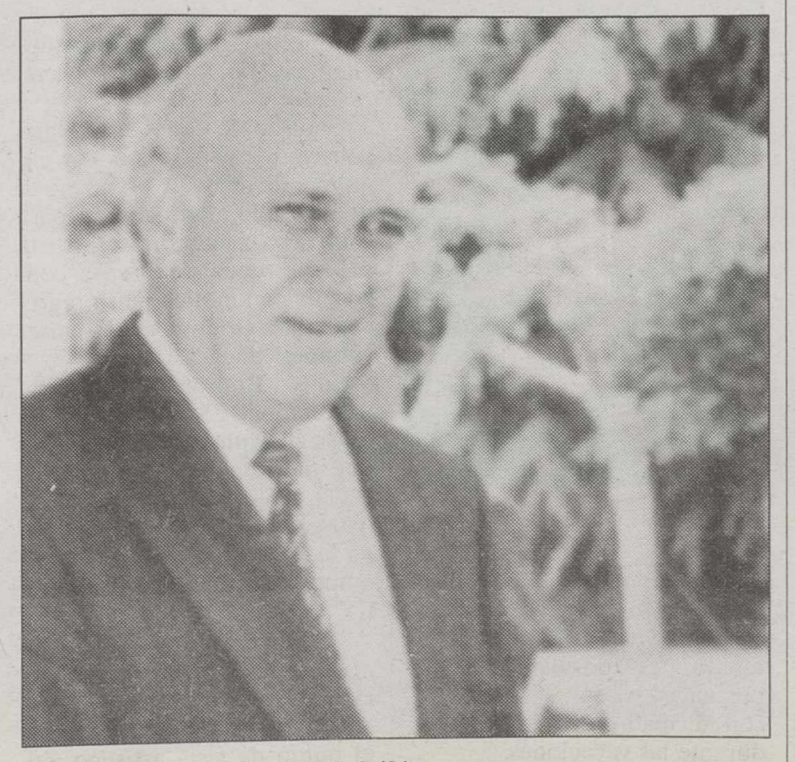

Frederik de Klerk, presidente de Sudráfrica.

El servicio mundial radiofónico de la BBC cumple sesenta años

LONDRES. (Efe).– El Servicio Mundial radiofónico de la BBC, con unos 120 millones de oyentes en todo el mundo y que transmite en 38 idiomas, cumplió ayer sábado, sesenta años de transmisión.

Desde sus inicios en 1932 en la "Bush House", en pleno corazón de Londres, este servicio de la British Broadcasting Corporation (BBC) se ha destacado por su labor cultural, de entretenimiento y también de información en momentos de crisis mundiales.

Esta emisora de radio, que llega hasta los lugares más apartados del mundo, que es compañía de solitarios o de perseguidos por sus ideas políticas o religiosas, añadirá el año próximo otro idioma a los que ya usa en este servicio extranjero, el albanés.

Un portavoz de la BBC señaló que el Servicio Mundial, que ha celebrado sus 60 años con una exposición en Londres, tiene actualmente más horas de transmisión que nunca.

Durante los últimos dos años ha aumentado el número de oyentes en algunos países africanos, como Kenia, Nigeria y Zambia; mientras que en naciones como Cuba, Irak e Irán la audiencia se mantiene elevada.

Este servicio, cuyo objetivo es brindar una información independiente y veraz, ha sido testigo de crisis mundiales en las que el Reino Unido tuvo una participación directa.

Entre ellas figura la Segunda Guerra Mundial, la crisis del canal de Suez (1956), la guerra de las islas Malvinas (1982) y la guerra del Golfo Pérsico (1991), circunstancias en las que la BBC consiguió aumentar considerablemente su audiencia.

Fuentes de la BBC señalaron que la crisis de Suez, cuando Egipto decidió nacionalizar dicho canal, fue una prueba de fuego para este medio de comunicación que intentó mantener su independencia editorial pese a alguna presión del Gobierno para suprimir algunas noticias.

Incluso, la guerra de las Malvinas motivó críticas contra el Servicio Mundial de la BBC, porque difundía información importante, como la posición de los buques británicos en su viaje de 1.200 millas hasta las islas del Atlántico Sur.

"Transmitíamos al Atlántico Sur los puntos de vista de Margaret Thatcher (ex Primera Ministra) y transmitíamos declaraciones de la Junta argentina, así como del Ministerio de Defensa británico", señaló un portavoz de la BBC en respuesta a las críticas durante dicho conflicto bélico.

La guerra del Golfo fue un desafío para la BBC, especialmente el servicio en árabe, pues tuvo que afrontar presiones de otros gobiernos.

M.C.D.2022

La Organización Mundial de la Salud llama la atención sobre su uso en medios pobres por parte de los niños

La inhalación de disolventes un camino recto a la drogadicción

GINEBRA. (Efe).- La Organización Mundial de la Salud (OMS) llamó la atención sobre el problema de la inhalación deliberada de disolventes como primer paso en el camino recto a la drogadicción, principalmente entre los niños y los adolescentes de medios pobres.

Según la OMS, son dichas sustancias las primeras que los niños, muchas veces viviendo en las calles, utilizan incluso desde los 5 años y que abren el camino de la iniciación a la droga "ya que esnifar es un primer paso que lleva derecho a las sustancias ilícitas".

Para luchar contra un problema que calificó de "grave", la Organización desarrollará un programa piloto en Bangladesh, Costa de Marfil, Filipinas, Guatemala, Marruecos, Nueva Zelanda y Rumanía.

En general son todos aquellos niños y jóvenes que sufren el "acoso cultural" de la sociedad los más inclinados a inhalar aerosoles, colas, disolventes o gasolina, es decir, productos poco costosos que provocan u efecto rápido y que son discretos y fáciles de transportar.

La Organización Mundial de la Salud destacó que en la mayoría de los países, son mucho más restrictivas las leyes sobre el consumo de alcohol o tabaco que con unos productos que los niños pueden fácilmente adquirir.

Al problema se le dedica poca atención porque los "esnifadores" atraen el desprecio de la población en general e incluso de los drogadictos, lo que contribuye a su alienación y a su rechazo.

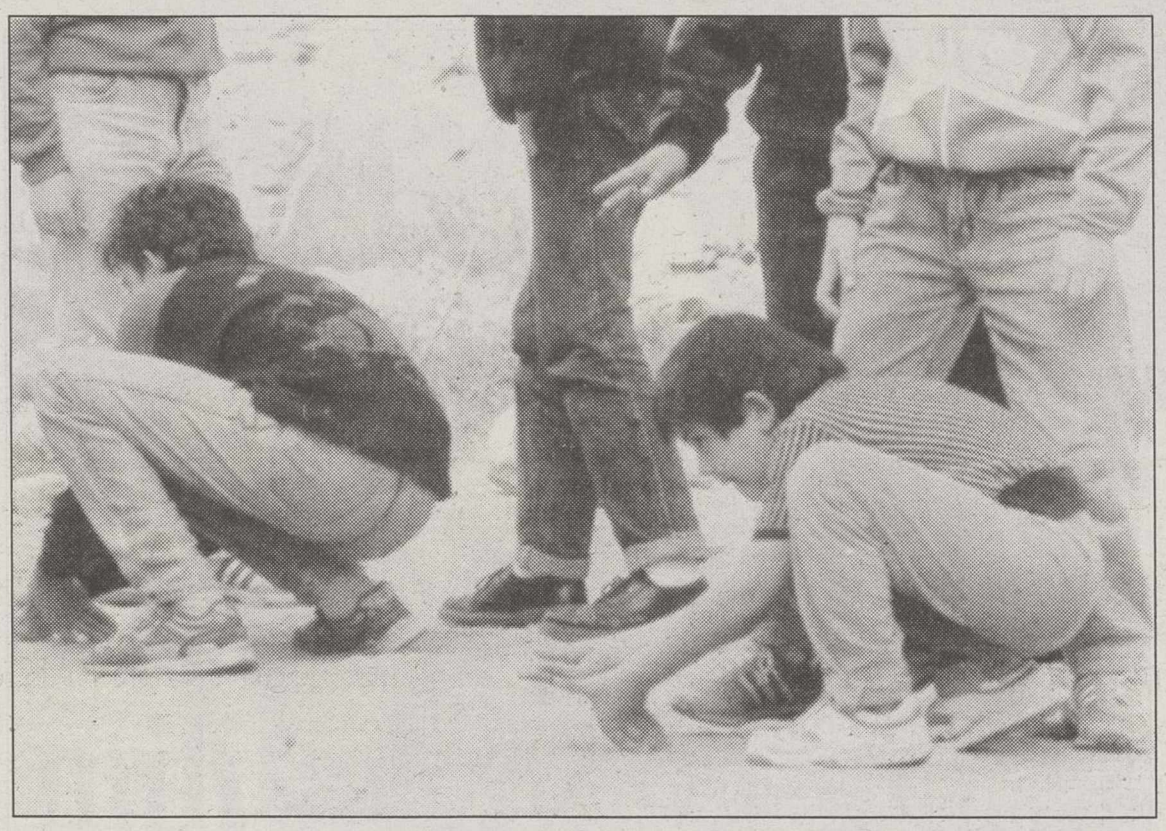

Estas sustancias son las primeras que usan los niños sobre todo en un ámbito de pobreza.

Peligro inmediato

El peligro inmediato vinculado a la inhalación es la muerte súbita pues ciertos disolventes, generalmente los gases propulsores contenidos en algunos aerosoles, provocan una arritmia cardíaca grave mientras que también pueden producir la muerte por efectos tóxicos directos.

La asfixia provocada por introducir la cabeza en bolsas de plástico, la aspiración del contenido estomacal tras una pérdida de conciencia, los traumatismos tras un accidente ocurrido en estado de intoxicación así como disfunciones pulmonares, hepáticas o renales, envenenamiento, lesiones nerviosas o displasias medulares son otros efectos graves.

Además, la inhalación puede favorecer actos impulsivos y peligrosos y un joven puede convertirse bruscamente en un ser violento y agresivo con reacciones que pueden ir hasta querer detener un tren o intentar volar, añadió la Organización Mundial de la Salud.

Tras diversos estudios se estableció también un vínculo entre los usuarios habituales que crean dependencia y la depresión crónica, que puede conducir al suicidio, o la concentración, la atención, la percepción visual, la facultad de asimilación y la memoria pero los efectos sobre el conocimiento a largo plazo son todavía y por el momento desconocidos.

Es imposible regular la distribución

La Organización Mundial de la Salud destacó que al ser imposible regular la distribución de productos tan ampliamente disponibles, el esfuerzo de la lucha contra el problema debe concentrarse en la prevención y la intervención rápida con modalidades de tratamiento específicamente adaptadas a los usuarios así con facilidades de readaptación.

Es importante también que las comunidades locales reconozcan el problema y lo afronten mientras que la Organización Mundial de la Salud proporcionará recursos, en principio en los proyectos piloto, para educar a la colectividad y hacer todo lo necesario para que deje de ser un problema oculto.

En cualquier caso, la Organización Mundial de la Salud (OMS) llamó la atención sobre el problema de la inhalación deliberada de disolventes como primer paso en el camino recto a la drogadicción, principalmente entre los niños y los adolescentes de medios pobres. Son dichas sustancias las primeras que utilizan los niños.

Sara Ferguson busca casa para vivir en Nueva York

LONDRES. (Efe).– Sarah Ferguson, Duquesa de York, está buscando una casa en Nueva York para vivir seis meses del año en esa ciudad, afirma el diario sensacionalista londinense "Daily Star". Sarah, separada del príncipe Andrés, hijo de la reina Isabel II de Inglaterra, está interesada en alguna lujosa propiedad de la zona de Manhattan para pasar la mitad del año en Nueva York, y los otros seis meses vivirá en el Reino Unido, dice el periódico.

El rotativo añade que, al parecer, la Duquesa de York viajará en las próximas semanas a Estados Unidos para buscar su nueva casa, y se mudaría a la ciudad de los rascacielos el próximo mes de abril.

Según unas declaraciones del diseñador Stephen Alpert, de Manhattan, al "Daily Star", a Sarah Ferguson le gusta mucho Nueva York y siempre ha tenido una relación especial con los estadounidenses. Alpert también dijo que si bien la Reina no aprobará que las hijas de Sarah vivan fuera del Reino Unido, es posible que las pequeñas pasen algún tiempo con su madre en Nueva York durante las vacaciones.

Sara Ferguson.

Silvio Rodríguez dice que quiere hacer más música y menos tablas

LA HABANA. (Efe).– El cantautor cubano Silvio Rodríguez afirmó ayer que su mayor deseo sería poder dedicar más tiempo a componer música porque no se siente lo suficientemente cómodo en un escenario.

"Considero que no tengo vocación escénica, no soy un animal de escena y no he movido un solo dedo nunca para subir a escena", dijo el artista en una rueda de prensa convocada con motivo de su regreso de una gira por varios países suramericanos.

Silvio Rodríguez, que este año cumplió 25 años de trabajo musical, explicó el compromiso que fue estableciendo a través de la canción, "y con la sociedad a través de la canción tengo la impresión de que me fue empujando a continuar cantando", agregó.

"Ya en los últimos años -manifestó- lo que me mantiene es la necesidad que tiene nuestro país de que lo haga, desde el punto de vista artístico, ético, económico".

El compositor y cantante, que acaba de ofrecer siete conciertos en Argentina, Uruguay y Chile, confesó que había pensado con la llegada de los 25 años de trabajo podría no bajar definitivamente de las tablas, "pero sí hacer menos conciertos, viajar menos y dedicarme más a componer".

"Pero esa necesidad -añadióestá vigente y he dicho que cuando los EEUU levanten el bloqueo y no fuera tan necesario mi aporte al país, entonces yo me bajaría de las tablas".

Silvio Rodríguez también habló del proyecto de creación de un estudio de grabaciones, en el que trabaja desde hace dos años, y en el cual, el Gobierno cubano se encarga de la parte constructiva y él financiará la infraestructura tecnológica "con el dinero que da mi música". Entre sus proyectos para 1993 tiene propuestas actuaciones en España y le ilusiona hacer un concierto con Paco Ibáñez en el "Olimpia".

Enriqueta Antolín premio "Tigre Juan" de novela

OVIEDO.(Efe).- La escritora Enriqueta Antolín, con su novela "La gata con alas", obtuvo el decimoquinto premio "Tigre Juan" que se otorga a la primera novela publicada de la obra de un autor.

El premio está dotado con 500.000 pesetas y como finalista quedó "La parábola de Carmen la Reina", de Manuel Talens.

Al galardón se habían presentado un total de 22 novelas procedentes de la práctica totalidad de las comunidades autónomas españolas.

Formaron parte del jurado que otorgó el premio los escritores Luis Landero, Rosa Montero, Martín Casariego y José Luis Mediavilla, así como el académico Emilio Alarcos Llorach y Juan Benito Arguelles.

El premio está organizado por el Ayuntamiento de Oviedo a través de su fundación municipal de cultura.

M.C.D.2022

Primera División/decimoquinta jornada

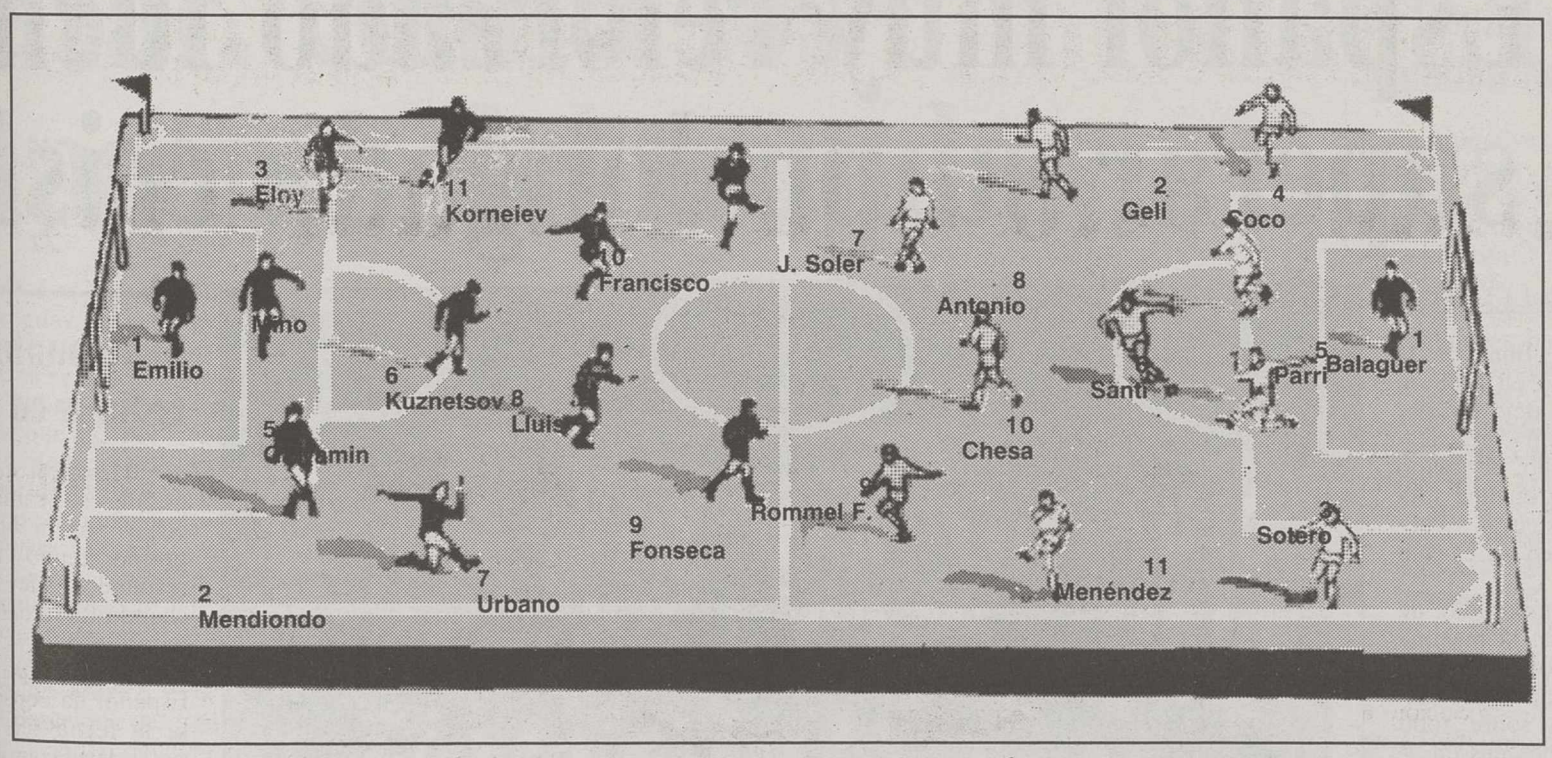

SARRIÁ/HORA: 17,00/ARBITRO: CARCELÉN GARCIA (MADRID)

R.C.D. ESPAÑOL (13º, 13-1)	ALBACETE BALOMPIÉ (18º, 8-6)
Entrenador: Díaz Novoa Suplentes: Moj, Biurrun (portero), Ayúcar, Lardín y Elguezábal Uniforme: Camiseta blanquiazul, calzón azul	Entrenador: Ginés Meléndez/M. Hernán Suplentes: Manolo, Oscar (portero), Bjeliça, Corbalán y Pinilla Uniforme: camiseta y calzón blanco

Zalazar se pierde su primer partido, Unanua se lesionó a última hora y Espárrago estará en la grada

Un Alba atípico y agobiado se presenta esta tarde en Sarriá

Adolfo GIMÉNEZ

El Albacete Balompié acude a Sarriá sin apenas tiempo de haber reajustado su cuerpo técnico, una vez que Candel tomó la determinacion de cesar a Julián Rubio de sus funciones de director técnico. El acuerdo con Víctor Espárrago no se hará efectivo hasta mañana lunes y, mientras tanto, el también Ginés Meléndez-Hernán intentará dejar el pabellón lo más alto posible. Pero difícil lo tienen.

En la jornada de hoy son los jugadores los que adquieren más protagonismo que nunca, ya que de su voluntad y afán de superación, depende mucho el resultado que pueda arrancar esta tarde ante los "peri-quitos", que tampoco están exentos de problemas en su vestuario.

Los jugadores del Albacete tendrán una motivación especial por aquello de que su nuevo entrenador, Víctor Espárrago, estará tomando buena nota desde la grada. Por su parte, el presidente, Rafael Candel, reunió a la primera plantilla el pasado viernes para pedirles unidad y levantar los ánimos. Pero la plantilla está en cuadro. Son bajas para el compromiso de hoy en Sarriá los siguientes hombres: Antonio Carlos, al que ya se le busca sustituto en Brasil; Armando, por acumulación de cartulinas; Oliete y Unanua por lesión, y Zalazar que jugará esta madrugada el encuentro con su selección nacional, frente a la de Alemania. Será el primer partido de Liga que el uruguayo se pierda desde que recalara en las filas del del club manchego, hace más de dos años..

Será, por tanto, un equipo merengue atípico e inédito, sin su líder natural en el campo, sin su portero titular por lesión de última hora, y a la espera del relevo definitivo en el banquillo. Lo que se dice, un Albacete de circunstancias.

Balaguer volverá a tener su oportunidad después de haber jugado únicamente el primer partido ante el Sevilla, mientras que tampoco no viajó el brasileño Antonio Carlos, que ultima su fichaje con el Palmeiras, lo que permitirá la vuelta del valenciano Parri a la titularidad.

Balaguer vuelve hoy a la portería manchega.

JESUS MORENO

Inauguración de una peña en Barcelona

Junto a los dieciséis hombres convocados, se ha desplazado también en esta ocasión el capitán Catali, uno de los representantes del conjunto manchego que debía acudir ayer tarde a la inauguración de la Peña Albacete Balompié, que nace de los socios pertenecientes a la casa de Castilla-La Mancha en Barcelona.

El presidente de la misma será el albaceteño Francisco Carrión Sáez, natural de Pozo-Lorente y hasta el momento son cien los socios con los que cuenta. Cien voces amigas que esta tarde darán su aliento a un Albacete que intentará dar la campanada en Sarriá.

La nueva peña manchega tiene su sede en el Pasaje Córcega, número 12, de la Ciudad Condal. Son muchos los albaceteños residentes en Cataluña que prestarán su apoyo incondicional al Alba.

M.C.D.2022

La transformación en el equipo ha alcanzado al banquillo que esta temporada ocupa Díaz Novoa

Un Español muy reforzado lucha por superar su prolongada crisis

Cristóbal GUZMAN

Desde aquella final de la Copa de la UEFA en 1988 en la que el Español dejó escapar un título que tenía prácticamente en el bolsillo, el equipo blanquiazul entró en una fase de profunda crisis cuyas secuelas todavía se viven en el club de Sarriá.

Las últimas temporadas de los "periquitos" en la máxima categoría del fútbol español no presentan un balance precisamente alentador, sobre todo contando con el descenso a 2ª División que ha marcado los últimos años de su historia reciente.

La pasada campaña los españolistas vivieron una situación similar y muchos ya pensaban en la repetición de la pérdida de una categoría en la que los catalanes han figurado por derecho propio durante 58 temporadas. Javier Clemente fue contratado a última hora para intentar salvar la nave después de que el paso del yugoslavo Petrovic supusiese uno de los más sonados fracasos de la pasada campaña. El de Baracaldo dejó al club libre de cualquier peligro y sólo la llamada de la selección nacional impidió la continuidad del técnico vasco en el Español.

El presidente del club, Julio Pardo, que en la pasada campaña estuvo a punto de precipitar a su equipo al abismo del descenso por su ineptitud en la contratación de técnico y jugadores, ha dejado la plantilla en manos de José Manuel Díaz Novoa, que ya dirigió con éxito al Sporting, Celta y Burgos, y cuya carrera profesional ha sido una de las que con mayor celeridad han progresado en el amlio elenco de entrenadores españoles.

Novoa, tan capaz como hombre duro y a veces despiadado con sus pupilos, ha demostrado con creces en otras entidades que sabe sacar el máximo partido del futbolista amén de su labor de excelente psicólogo. Con todo ello el preparador asturiano se ha convertido en un técnico cotizado en el panorama futbolístico nacional.

El renovado Español de la presente temporada.

Plantilla compensada

Novoa cuenta en la actualidad con una plantilla bastante compensada formada por un ramillete de buenos jugadores, la mayoría de ellos incorporados a golpe de talonario.

La situación desesperada en la que el equipo se encontraba mediada la pasada campaña empujó al presidente Pardo a fichar con carácter de urgencia a cuatro jugadores que vinieron a revitalizar a los "periquitos" bajo la dirección técnica de Javier Clemente. Los Moj (procedente del Dinamo de Kiev), Galiamin, Kuznetsov y Korneiev (estos últimos "reclutados" del Dinamo de Moscú), aportaron un magnífico rendimiento sobre el terreno juego y fueron piezas clave en el éxito postrero de los españolistas con el mantenimiento de la categoría.

Con la llegada de Novoa la plantilla se ha reforzado considerablemente produciéndose las altas del guardameta Emilio y de los jugadores de campo Ayúcar (incorporado del Burgos), Fonseca y Santi Cuesta (Valladolid), y Elguezábal (Logroñés).

Esta reestructuración en el equipo españolista tenía como objetivo inicial devolver al Español a su condición de equipo "grande" tras la pobreza de resultados de los últimos años, aunque conforme se van desgranando las jornadas del campeonato liguero tales pretensiones empiezan a parecer inaccesibles.

El sistema que Díaz Novoa viene aplicando en el Español se asemeja al empleado en el resto de equipos en los que ha militado el asturiano. La fuerte presión sobre el equipo contrario, el cierre de espacios y la recuperación inmediata de la posesión del balón son los puntos clave de su concepción futbolística. Además, el técnico concede un papel primordial a la preparación física con la que conformar un equipo duro de roer para los adversarios.

Una buena enseñanza en el plano táctico completa la formación que Novoa quiere inculcar a sus jugadores con el fin de conseguir una perfecta compenetración entre ellos.

Siete puntos cedidos en Sarriá

El Español de esta temporada se caracteriza por echar por la borda en su propio feudo los buenos resultados que viene cosechando fuera del Estadio de Sarriá.

Como equipo viajero, el Español ha conseguido hasta la fecha seis puntos de siete desplazamientos efectuados después de derrotar a domicilio al Celta (0-1) y Osasuna (1-3), e igualar en tierras asturianas ante el Oviedo (2-2) y Sporting de Gijón (1-1). Barcelona (5-0), Real Madrid (3-1) y Zaragoza (2-1), éste en un polémico partido donde los de Díaz Novoa merecieron algo más, han sido los verdugos de los españolistas fuera de casa, todos ellos rivales de relumbrón.

En su propio terreno de juego es donde se encuentra el gran problema del Español, pues ha cedido la friolera de siete puntos en otros tantos encuentros disputados. Tan sólo ha sido capaz de vencer en Sarriá al Burgos (3-1) y Real Sociedad (4-1), cediendo tres empates ante el Rayo Vallecano (2-2), Sevilla (1-1) y Tenerife (0-0). El Atlético de Madrid (1-3) y el Cádiz (1-2) han sido las únicas escuadras que han salido con los dos puntos de terreno "periquito".

Con este equilibrado balance, el español "luce" en su casillero un negativo, contando con trece puntos y ocupando la decimotercera posición en la tabla clasificatoria.

PRIMERA DIVISION

Partidos de la jornada

Osasuna - R. Sociedad
Sevilla - R. Madrid
Celta - Tenerife
Rayo - Barcelona
Oviedo - Burgos
Cádiz - Sporting
Español - Albacete
Zaragoza - Deportivo
Athletic - Valencia
At. Madrid - Logroñés

Los resultados de los encuentros jugados ayer no están incluidos en la clasificación.

	J.	En casa G.	En casa E.	En casa P.	Fuera G.	Fuera E.	Fuera P.	Goles F.	Goles C.	Pts.
1.– **Barcelona**	13	5	1	0	4	2	1	37	12	21 + 9
2.– Deportivo	14	6	1	0	3	2	2	24	11	21 + 7
3.– R. Madrid	14	7	0	0	2	2	3	25	11	20 + 6
4.– At. Madrid	14	4	2	1	4	1	2	26	18	19 + 5
5.– Valencia	14	6	1	0	0	4	3	17	12	17 + 3
6.– Athletic	14	5	2	0	2	0	5	23	18	16 + 2
7.– Sevilla	14	4	1	2	2	3	2	20	18	16 + 2
8.– Sporting	14	2	4	1	3	2	2	14	14	16 + 2
9.– Zaragoza	14	3	2	2	1	5	1	16	18	15 + 1
10.– Tenerife	14	2	4	1	2	2	3	22	17	14
11.– Osasuna	14	4	1	2	1	3	3	19	15	14
12.– Rayo	14	4	2	1	1	2	4	17	19	14
13.– Español	14	2	3	2	2	2	3	21	24	13 - 1
14.– Celta	14	2	2	3	2	2	3	7	13	12 - 2
15.– R. Sociedad	14	3	1	3	1	1	5	16	23	10 - 4
16.– Cádiz	14	0	4	3	2	2	3	11	21	10 - 4
17.– Oviedo	13	1	4	2	1	1	4	14	19	9 - 5
18.– **Albacete**	14	3	1	3	0	1	6	20	29	8 - 6
19.– Burgos	14	2	3	2	0	1	6	12	31	8 - 6
20.– Logroñés	14	1	1	5	0	2	5	10	28	5 - 9

SEGUNDA DIVISION

Partidos de la jornada

Lugo - Athlétic
Mallorca - Valladolid
Sestao - Palamós
Compostela - Barcelona
Badajoz - Villarreal
Castellón - Mérida
Sabadell - Lérida
Figueras - Eibar
Marbella - Betis
R. Madrid - Rácing

Los resultados de los encuentros jugados ayer no están incluidos en la clasificación.

	J.	En casa G.	En casa E.	En casa P.	Fuera G.	Fuera E.	Fuera P.	Goles F.	Goles C.	Pts.
1.– **Lérida**	14	5	2	0	3	4	0	20	6	22 + 8
2.– Mallorca	14	6	1	0	2	2	3	24	14	19 + 5
3.– Rácing	14	7	0	0	2	1	4	20	16	19 + 5
4.– Marbella	14	5	2	0	2	1	4	14	11	17 + 3
5.– Barcelona	14	3	3	1	3	1	3	30	17	16 + 2
6.– R. Madrid	14	2	3	2	4	1	2	20	14	16 + 2
7.– Betis	14	3	3	1	2	3	2	17	11	16 + 2
8.– Valladolid	13	4	2	1	2	2	2	12	8	16 + 2
9.– Castellón	14	4	1	2	1	4	2	15	14	15 + 1
10.– Athlétic	14	4	2	1	1	1	5	17	14	13 - 1
11.– Mérida	14	3	2	2	2	1	4	16	17	13 - 1
12.– Badajoz	14	1	3	3	4	0	3	14	15	13 - 1
13.– Figueras	14	5	0	2	1	1	5	14	19	13 - 1
14.– Palamós	14	3	1	3	1	4	2	10	15	13 - 1
15.– Sestao	14	2	0	5	2	3	2	10	17	11 - 3
16.– Villarreal	14	4	2	1	0	1	6	10	21	11 - 3
17.– Sabadell	14	4	0	3	1	0	6	12	19	10 - 4
18.– Compostela	13	2	2	2	1	1	5	7	15	9 - 3
19.– Lugo	14	2	3	2	0	1	6	7	15	8 - 6
20.– Eibar	14	2	1	4	1	1	5	11	22	8 - 6

M.C.D.2022

mistoso de lujo en Montevideo, entre Uruguay y Alemania

Zalazar, contra los campeones del mundo

MONTEVIDEO.-Los entre-dores de Uruguay, Luis erto Cubilla, y de Alema- Berti Vogts, tienen defi- os los equipos titulares para artido amistoso que jugarán madrugada en Montevideo seleccionados de ambos es. En el equipo uruguayo rán presentes varios de los olistas repatriados como é Luis Zalazar, del Albacete ompié, Marcelo Saralegui, Torino italiano, Robert oldi, del Atlas de México, y Gómez, del Barcelona de ador, Walter Peletti, del racán, Hugo Guerra, del nasia y Esgrima y Héctor rán, del Mandiyú, todos clu- de Argentina.

En la selección de Alemania mbién estarán incluídos os expatriados, como los adores de clubes de Italia, gen Kohler y Andreas ller, del Juventus de Turín, omas Habler, del Roma, fan Effenberg, del Fioren- a, y Thomas Doll, del Lazio.

Los alemanes, campeones mundo, han incorporado al upo a varias nuevas figuras procurarán superarse y dejar atrás el duro revés que supuso perder (3-1) con Brasil en el estadio Beira Río, de Porto Alegre, en su debú por canchas suramericanas.

Los celestes buscarán confirmar el buen camino en el que ha puesto Cubilla al combinado de este país, que venció en 1992 dos veces a Brasil 1-0, el 4 de abril en Montevideo, y 2-1, el 25 de noviembre, en Campiñas-, en una demostración de recuperación de la mística charrúa que llevó a Uruguay a conquistar históricamente los primeros lugares del fútbol mundial, tanto con su selección como con sus clubes.

El partido ha despertado inusual expectación en Uruguay, debido a que será el cierre del año para los celestes, que sólo perdieron dos partidos en la temporada: 1-0 con Benfinca en el campeonato de Huelva el 22 de agosto, y 1-0 con Polonia en Montevideo el 29 del pasado mes.

El partido se jugará en el Monumento al Fútbol Mundial, designación que ha dado la FIFA al estadio Centenario, sede del primer mundial en 1930. El enfrentamiento también tiene otro motivo de interés y es el hecho de que Uruguay hace 64 años que no vence a Alemania.

Zalazar es la estrella del combinado celeste.

El último partido que ganaron los charrúas (4-1) fue el 3 de junio de 1928, en los Juegos Olímpicos de Amsterdam, que marcaron la segunda medalla de oro consecutiva para el fútbol uruguayo.

Este año, como en aquel lejano 1928, fecha del último éxito uruguayo, Alemania estaba unida. Desde 1962 hasta 1990 uruguayos y los entonces alemanes del oeste se enfrentaron 6 veces, en dos ocasiones se registraron empates y en las restantes ganaron los germanos.

La última vez, empate a tres goles, en las vísperas del Mundial de Italia

La última vez que se encontraron ambos equipos fue el 25 de abril de 1990, en la gira previa de Uruguay a Italia90, y empataron 3-3 en la ciudad de Stuttgart.

En siete partidos desde 1928, los alemanes han marcado 15 goles y los uruguayos 8.

El encuentro de esta madrugada será arbitrado por la terna de colegiados de Argentina formada por el árbitro Juan Carlos Loustau y los líneas Juan Crespi y Aníbal Hay.

Alineaciones:

Uruguay: Robert Silboldi, Tony Gómez, Daniel Sánchez, Fernando Kanapkis, Nelson Cabrera, Héctor Morán, Alvaro Gutiérrez, Marcelo Saralegui, José Luis Zalazar, Walter Peletti y Hugo Guerra.

Alemania: Andreas Kopke, Olaf Thon, Guido Buchwald, Jurgen Kohler, Knut Reinhardt, Thomas Habler, Stefan Effenberg, Lothar Matthaus, Andreas Moller, Jurgen Klinsmann y Thomas Doll.d

Los alemanes, actuales campeones del mundo tendrán que conseguir un buen resultado si quieren lavar la imagen que dieron ante Brasil. El conjunto brasileño obtuvo un rotundo 3-1. El estadio Centenario de Montevideo presentará una buena entrada de público.

BEEP CASH & CARRY

ORDENADORES
COMPAQ 99.900 Pts.
20N, 60Mb, 2Mb RAM, Monitor VGA + MS DOS, ows y DATEX (Base de datos y procesador de textos).
TOSHIBA 250 ~~[illegible]~~ Pts. 179.900 Pts.
1600 386sx/20MHz, 64Mb HD, 2Mb RAM, Windows y Logitech, (Peso 3,1kg, Autonomia 3,75/5h).
Mini Tower 189.900 Pts.
40MHz, 105Mb, 4Mb RAM, 2 FDD (5 1/4 y 3 1/2) Tarjeta SVGA 1Mb, Monitor Color SVGA + Windows, DR-DOS 6.0, (Base de datos y procesador de textos) y GWBasic.
personal RICOH 05 59.900 Pts.

IMPRESORAS
EPSON LQ-100
48 ~~[illegible]~~ Pts. 38.900 Pts.
ESC/P2 24 AGUJAS, 80 COL, 200 c.p.s.
HEWLETT PACKARD
100 ~~[illegible]~~ Pts. 69.900 Pts.
DeskJet 500 COLOR
Inyección de tinta.

IVA no incluido. - Baleares: +3% Fletes. - Andorra: IMI no incluido.

Microsoft
Con WORKS tenga su hoja de cálculo, tratamiento de textos, base de datos, programa de gráficos y programa de comunicaciones para Windows:
WORKS para Windows NUEVO 26.900 Pts.
WORD + EXCEL (Venta conjunta) 32.500 Pts./unidad

GRUPO DATA LOGIC Central: Victor Català, 69 Nave-2 - Pol.Agro-Reus - 43206 REUS - Tel.: (977) 31 28 04 - Fax: (977) 31 27 06

Su BEEP en ALBACETE:
Octavio Cuartero, 41 - Tel.: 50 36 59

TIENDAS DE UN GRUPO LIDER
3 años de garantía
Para ordenadores e impresoras. Disco duro y cabezales impresora 1 Año.
Si quiere adherir su establecimiento informático a nuestra cadena, llame a DATA LOGIC.

RECORTA Y PRESENTA ESTE ANUNCIO EN -HOME VIDEO CLUB- de Fco. Pizarro, 6 ALBACETE -Y TE INVITAMOS A UN ALQUILER GRATIS DE PELICULA DE VIDEO O JUEGO DE CONSOLA-
Telf. 50 06 04
Oferta válida hasta el 30-12-92

¡ATENCION SEÑORAS!
Importante acontecimiento para vosotras, el lunes 21 de Diciembre durante todo el día en el Gran Hotel, Soledad Ballesteros de la casa El Tirón de Madrid, primera firma de lencería, presentará sus diseños con toda clase de ajuares, ropa de hogar y niños. Precios muy interesantes.

EN LA RURAL SU NOMINA VALE MAS

CAJA RURAL DE ALBACETE

Presidido por el Director General de la Caja Rural de Albacete, D. Francisco García Piqueras, el pasado día 15 se celebró el sorteo de la Campaña de Nóminas, correspondiente al mes de Noviembre, en presencia del Notario de Albacete D. Francisco Mateo Valera resultando agraciados en el mismo:

Dña. Angeles Ortega González, de la URBANA Nº 1
RELOJ LONGINES DE ORO

SERVICIO NOMINA

D. José Valcárcel García, de EL SALOBRAL
VIAJE A ITALIA PARA DOS PERSONAS

M.C.D.2022

El Albacete B se desplaza al terreno del segundo clasificado.

Villarrobledo y La Roda también tienen complicados desplazamien

El Albacete B se desplaza a Cuenca

C.G.

El encuentro de hoy entre el Conquense y el Albacete B (16,30) es uno de los más atractivos en la decimosexta jornada del Grupo XVII de Tercera División que se disputa hoy.

El filial albacetense afronta este partido en plena racha negativa de juego y resultados que le ha hecho quedarse ligeramente descolgado de los primeros lugares de la clasificación, especialmente después de la derrota del pasado domingo ante los Yébenes en el Campo de la Federación.

La presente semana ha vido de reflexión para los h bres de Antonio Flores deberán superar esa peq crisis y auparse de nuevo a de esas cuatro plazas que acceso a jugar la promo de ascenso a Segunda B.

Su rival de hoy, la Ba pédica Conquense, llega a partido después de caer el nado de forma estrepitosa la Copa del Rey ante el R lejos y a buen seguro querrán sacarse la espina a ta del Albacete.

Además, la eliminat copera ha deparado para de Cuenca otros añadidos carácter negativo como la pensión cautelar de cinco j dores (Fraile, Acero, Ju Plaza y Escobar), además entrenedor del equipo, Joa Caparrós, y del presidente club, por los incidentes tagonizados por todos ell término del partido de ida putado en Tenerife cua increparon al colegiado mismo.

El Conquense es segund la clasificación con 22+8, m tras que el Albacete B oc la sexta plaza con 18+2.

La Roda y Villarrobledo

Complicadas salidas las los otros dos equipos alb tenses en esta Tercera Divis sobre todo a tenor del momento que ambos atra san en la actualidad.

El CD La Roda se desp al siempre complicado ca de Los Yébenes, donde le es ra un equipo en alza sobre t después de la victoria a de cilio que los yebenosos co guieron la pasada ante el Al cete B.

Tan sólo un punto sep a ambos equipos en la cl ficación aunque bien es cie que los rodenses bajan muc enteros fuera de casa y los lo les parecen en disposición poder vencer con comodid al equipo de Pedro Martín que necesita ir despojándo de alguno de sus cinco ne tivos que ya lleva acumulad

Por otra parte, el C Villarrobledo visita un cam tremendamente complica como es el del Socuéllamo conjunto que el pasado dom go conseguía puntuar en L Roda y que se encuentra cómo damente situado en la mit de la tabla con 15+1.

Los roblenses se encuentr en una situación poco men que desesperada y soltar las negativo en cualquier camp resulta fundamental para s del difícil atolladero en el q se hallan sumidos, agravad por la sanción sobre su entr nador, Juan Medina, que pr tagonizó un lamentable inc dente con el colegiado la pas da jornada en el Campo de la Virgen.

Dentro de unos días...

...vamos a ser noticia.

PUBLIKA

CLAS mandó siempre en el juego y en el marcador

Justa derrota del CV Albacete (1-3)

Cristóbal GUZMAN

1, **CV Albacete:** Mati Gon-
z, Carmen García, Tania
machkan, Lilí Díaz, Arkía
Ammari y Oxana Goulen-
a.

3, **C. Lechera Asturiana:**
ujo, Herrera, Hernández,
rez, Blanco, Rodríguez
teto inicial-, Marrero.

Arbitros: Segura y Lerma.

primero puso de manifiesto
extraordinaria miopía en
balones ajustados a las
as cometiendo numerosos
res de apreciación que per-
acaron casi siempre al CV
acete. Amonestaron a Car-
n García por las locales y
uárez por las visitantes, ade-
s de al entrenador tinerfeño.

Parciales: 9-15 (18 minu-
, 15-11 (28 minutos), 7-15
minutos)y 14-16 (36 minu-
).

Incidencias: Buena entrada
el Pabellón del Parque con
público volcado en apoyo
CV Albacete.

Comentario: Es incuestio-
le la justicia del triunfo de
tinerfeñas del Central
chera Asturiana en la tarde
ayer en el pabellón del par-
por mucho que algunos
ectadores de corte fanático
strasen su lamentable mala
cación con el equipo con-
rio.

El primer set fue de una cor-
duración debido sobre todo
los buenos remates de las
adoras visitantes y al buen
dimiento de su bloqueo, sin
e las albacetenses lograsen
ningún momento parar el
en juego del CLAS.

El segundo parcial fue el del
acimiento del equipo de
turo Lozano hasta tal punto
e en los albores del mismo
CV Albacete lograba situar-
con un 6-0 inicial que pesó
mo una losa en las visitantes,
capaces de frenar los excep-
onales remates de Tania
omachkan y de Carmen Gar-
a, amén de la efectividad en
bloqueo local. La manga se
solvió con un 15-11 que hacía
ticia al juego contemplado
sta esos momentos.

Pero si de bueno hay que
alificar el juego local en este
egundo set, el tercero fue
ácticamente un paseo para
s chicas de Tenerife que lo
solvieron escasamente en un
uarto de hora, aunque de un
peranzador 7-7 se pasó a un
-15 final que corroboraba el
undimiento del CV Albacete
n esta manga, ayudado por
a lamentable actuación del
árbitro principal, Segura, que
ue muy protestado por sus
continuos errores en la apre-
ciación de jugadas aparente-
mente claras.

Con este panorama se lle-
aba al cuarto set en el que
a emoción fue la constante en
el mismo. Cuando parecía que
tinerfeñas tenían encarrila-
do el partido con un claro 8-14, una magnífica reacción de las chicas de Lozano conseguía que el marcador se igualase a 14 puntos. La mayor experiencia visitante decidió y la victoria se fue a las islas después de un emocionante y disputado partido.

Con este resultado el equipo albacetense pierde buena parte de sus opciones en esos primeros lugares de la clasificación aunque tras el próximo partido ante el Telyco el calendario es bastante favorable para la recuperación de posiciones.

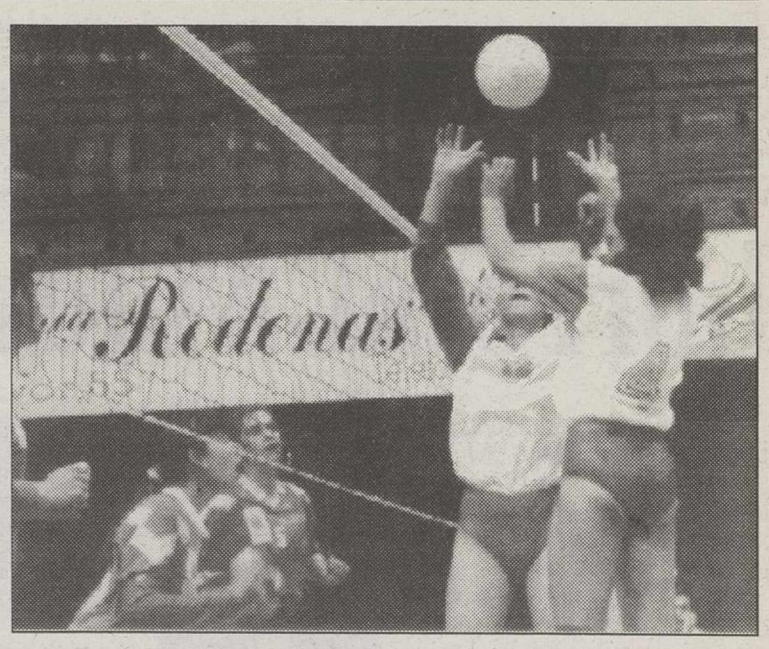

Nuevo tropiezo casero del CV Albacete.

Somos la noticia.

Nos hemos puesto a la altura

que merece el Periódico de Albacete.

Y lo hemos logrado con nuevas ideas,

nueva presentación y nueva imagen.

Para que usted tenga en sus manos La noticia.

PUBLIKéS

La Tribuna de Albacete
DIARIO INDEPENDIENTE

DIRECTOR
CARLOS ZULOAGA LOPEZ

EDITA
PUBLICACIONES DE ALBACETE (PUBALSA)

Domingo, 44
Diciembre de 1992
AÑO XX NUM. 22.850

90 PTS.

M.C.D.2022

El conjunto madridista, con Butragueño en el banquillo, volvió a dar una pésima imagen

El Sevilla de Maradona borró al Madrid (2-0)

SEVILLA.-2 - **Sevilla:** Unzué, Prieto, Diego, Martagón, Rafa Paz (Del Campo, m.90), Marcos, Simeone, Maradona, Jiménez, Suker (Pineda, m.77) y Monchu.

0 - Real Madrid: Buyo, Nando (Milla, m.58), Rocha, Sanchis, Lasa, Míchel, Hierro, Prosinecki, Martín Vázquez, Luis Enrique y Zamorano (Alfonso, m.46).

Goles: 1-0, M.32: Monchu envía desde la banda derecha, el balón va a Suker, quien golpea desde casi la línea de fondo sin parar, el esférico roza en Nando y se introduce entre Buyo y el poste derecho.

2-0, M.90: Contragolpe del Sevilla llevado por Pineda, cede a Marcos, quien se escapa en solitario, se sitúa ante Buyo y marca por debajo de las piernas del portero gallego.

Arbitro: Tomás Jiménez Moreno (Colegio Las Palmas). Expulsó, con tarjeta roja directa, en el minuto 69, a Prieto y Míchel, por agresión mutua, y por doble amonestación a Rocha, en el 63, y Prosinecki, en el 88. También mostró tarjeta amarilla a Nando (M.9), Maradona (M.22), Simeone (M.52) y Sanchís (m.59).

Incidencias: Partido disputado en el estadio Ramón Sánchez Pizjuán ante unos 55.000 espectadores. Terreno de juego en buenas condiciones. Se guardó un minuto de silencio en memoria de Manuel Torres Soto, "Manolín", ex guardameta del Sevilla, recientemente fallecido. Se recaudó en taquilla 30 millones de pesetas, lo que se tiene que unir a los 60 millones ingresados por la televisión y otros 25 por la publicidad estática.

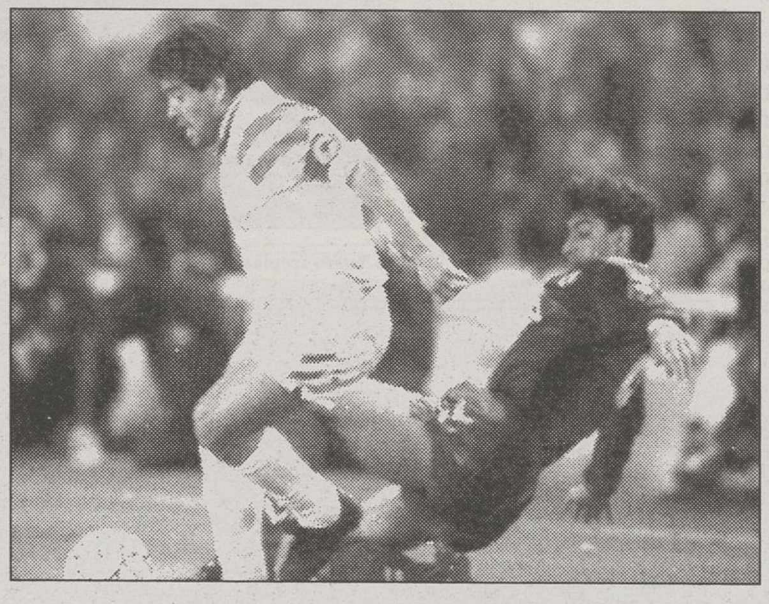

Diego Maradona brilló ante un desdibujado Michel.

Comentario:

El Real Madrid también fracasó en su partido ante un Sevilla que el que Diego Armando Maradona jugó su mejor encuentro desde que es futbolista del equipo andaluz.

La victoria del Sevilla hace superar su mala racha de resultados que pasaba en la tres úlitmas jornadas y a la vez agudiza la crisis del equipo madrileño, que en esta ocasión realizó un mal partido y acabó con ocho jugadores en el terreno de juego tras las expulsiones de Rocha, Michel y Prosinecki.

Desde el comienzo del partido se agolparon muchos hombres de ambos equipos sobre el centro del campo, pero conforme avanzó el partido, los sevillistas, con rápidas combinaciones, pusieron en peligro la meta de buyo.

Gol de Suker

Poco después de la primera media hora, Suker, casi sin ángulo, disparó sobre puerta ante el desconcierto del portero madridista, tras haber golpeado el balón en Nando, que terminó alojado en la puerta visitante.

Tras el gol el Madrid presionó a los andaluces y Fernando Hierro tuvo una buena oportunidad de igualar el marcador, pero su remate de cabeza salió por encima de la portería del navarro Juan Carlos Unzué.

Sin recursos ofensivos

En la segunda mitad, el Sevilla siguió con su táctica de acoso al rival por todo el terreno de juego, con un Maradona que ya en el primer periodo apuntó su gran clase y que pudo en un par de ocasiones conseguir gol, y que tras el descanso organizó el fútbol de los suyos en la media punta del ataque.

No obstante, el Real Madrid tuvo una gran oportunidad de conseguir su tanto, pero el disparo de Luis Enrique pasó muy ajustado al poste de la portería local.

La expulsión de Rocha, a falta de media hora para la conclusión del partido, y la posterior de Michel, siete minutos mas tarde, dejó al conjunto visitante con nueve hombres en el terreno de juego, aunque el Sevilla también perdió a Prieto en la misma jugada en la que el madrileño se fue a la caseta.

El conjunto del técnico argentino Carlos Salvador Bilardo aprovechó su superioridad númerica, con rápidos contragolpes pudo aumentar su diferencia en el marcador, lo que consiguió en los últimos minutos del partido, cuando el Madrid no existía.

El francés Cantona marcó su primer gol en el fútbol inglés

LONDRES (Efe).-El delanterо francés Eric Cantona marcó ayer su primer gol con el manchester United, aunque su equipo perdió la ocasión de ascender al segundo puesto de la División de Honor al empatar en su visita al Chelsea.

Aston Villa, que igualó a un gol en casa del Manchester City, continúa segundo en la tabla, mientras permanece como líder el Norwich, que jugará su partido el próximo lunes con el Ipswich Town.

Un gol de Parker en el minuto 34 abrió el marcador para el Aston Villa, pero en el segundo tiempo el Manchester City logró igualar en el minuto 58 por un tanto de Flitcroft.

De este modo, el Aston Villa consigue situarse a sólo cuatro puntos del líder de la División de Honor, con 35 puntos, mientras que su rival de ayer, el Manchester City, está en el puesto número once con 26 puntos, igual que el Liverpool.

Este último equipo no consiguió hoy mejorar su rendimiento y perdió por 5-1 como visitante frente al Coventry City. El Coventry City, que está octavo con 29 puntos, le ganó al Liverpool por cinco goles a uno gracias a los tantos conseguidos por Brian Barrows, en el minuto 37 y en el 54, por los goles de Kevin Gallacher en el minuto 63, y por dos de Quinn, en los minutos 76 y 73.

El tercero de la tabla, el Blackburn, consiguió ganar a domicilio por 1-0 frente al Sheffield United, ayudado por un gol de Kevin Moran en el minuto 28 y que sitúa a su equipo con 34 puntos.

Fogdoe se adjudicó el eslalon de Kransjka Gora

ESLOVENIA (Efe).- El sueco Tomas Fogdoe obtuvo ayer su segundo triunfo de la temporada al ganar el eslalon de Kransjka Gora, valedero para la Copa del Mundo de esquí alpino, con lo que "aguó" la fiesta al italiano Alberto Tomba, que pretendía celebrar su vigésimo sexto cumpleaños con una victoria.

Tomba, cuarto en la primera manga -cuyo mejor tiempo marcó el francés Patrice Bianchi-, efectuó una excelente segunda bajada pero la fortuna quiso que se quedara, por tercera vez esta temporada, a las puertas de la victoria y el italiano se tuvo que conformar con la segunda plaza.

Bianchi, que el pasado martes ganó el eslalon de Madonna di Campiglio, se saltó la tercera de las 62 puertas que conformaban la segunda manga y vio como se le escapaba la posibilidad de repetir triunfo.

Durante la primera quedaron descalificados el actual ganador de la Copa del Mundo, el suizo Paul Accola, su compatriota Michael Von Grueningen, el alemán Armin Bittner y el austriaco Hubert Strolz.

Fogdoe capitaneó la brillante actuación del equipo sueco, que colocó a tres hombres entre los primeros siete clasificados, ya que Mats Ericson fue cuarto -por detrás del alemán Peter Roth- y Johan Wallner, séptimo. La prueba la finalizaron veitnidós hombres.

"Soy el primer sorprendido por mi victoria. La segunda manga de Tomba fue buenísima y, sinceramente, con la presión que sentí no pensaba que fuese a ganar, creí que el ganador sería él" dijo Fogdoe.

Tomba, que ha manifestado que le interesan más los mundiales de Morioka (Japón) que la Copa del Mundo, podrá celebrar su cumpleaños sabiéndose líder de la competición, con 336 puntos, 69 más que Marc Girardelli.

El Palmeiras confirma el fichaje de Antonio Carlos

SAO PAULO (Efe).- El Palmeiras de Sao Paulo ha fichado al brasileño del Albacete, Antonio Carlos Zago, y al internacional Roberto Carlos del paulista Uniao, aseguró ayer José Carlos Brunoro, director de la empresa multinacional Parmalat que patrocina el club.

Brunoro, gerente de deportes del Palmeiras, indicó que el jueves conversó por teléfono con Antonio Carlos, defensa internacional que jugaba en el Sao Paulo antes de su transferencia al Albacete a mediados de este año.

El directivo no quisó adelantar el valor monetario del fichaje del defensa y dijo que las negociaciones las centraliza el empresario Francisco Monteiro, que tambien fue intermediario en su traspaso al equipo español.

El Palmeiras disputa el domingo próximo el partido de vuelta de la final del campeonato paulista frente al Sao Paulo, que se impuso en el primer encuentro por 4 a 2.

Zalazar confía en Espárrago

El futbolista internacional uruguayo José Luis Zalazar afirmó ayer que su club, el Albacete, procurará salir de la mala posición en la clasificación de la Liga española de Primera División, con el esfuerzo del nuevo entrenador, su compatriota, Víctor Espárrago.

Zalazar, que está concentrado con la selección de Uruguay en Montevideo para jugar hoy, domingo, frente a Alemania, agregó que Espárrago "es un técnico capaz y reconocido, de una trayectoria muy valiosa en España".

El internacional uruguayo dijo que su equipo "está en una situación muy complicada, porque no se pudo repetir la producción de la temporada anterior". Zalazar explicó que aún no ha logrado un acuerdo para renovar su contrato.

Italia ganó por la mínima en Malta

LA VALLETA (Malta).-

1. Malta: Cluett; Silvio Vella, Buhagiar, (Camilleri, min. 46), Galea, Brincat; Buttigieg, Busuttil, Saliba (Raymond Vella, min. 73), Gregory; La Ferla y Scerri.

2. Italia: Pagliuca; Maldini, Di Chiara (Bianchi, min. 46), Baresi, Costacurta; Eranio, Albertini, Donadoni (Simone, min. 58), Evani; Vialli y Signori.

Goles: 0-1. Min. 59. Vialli. 0-2. Min. 62. Signori. 1-2. Min. 85. Gregory.

Comentario:

La selección de Italia logró su primera victoria en la fase de clasificación para el Mundial de EEUU y gracias a dos goles de Vialli y Signori, el seleccionador italiano Arrigo Sacchi pudo respirar tranquilo.

En el minuto 68, el líbero del Milán, Franco Baresi fue expulsado por tocar el balón con la mano de forma deliberada dentro del área. El consiguiente penalti lanzado por el capitán maltés, La Ferla fue detenido por el guardameta del Samdporia, Pagliuca. Malta acortó distancias a cinco minutos de la conclusión.

M.C.D.2022

Flechagrama

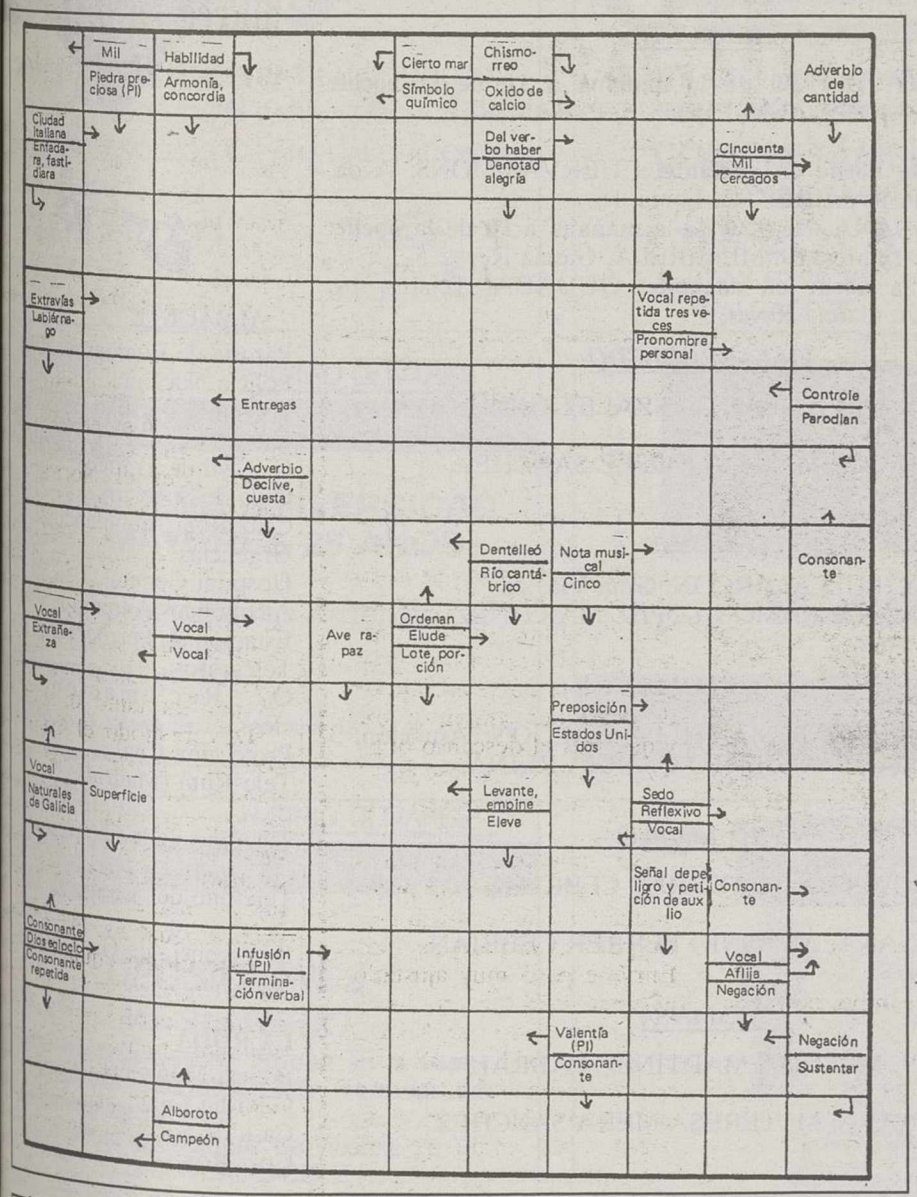

Letras desordenadas

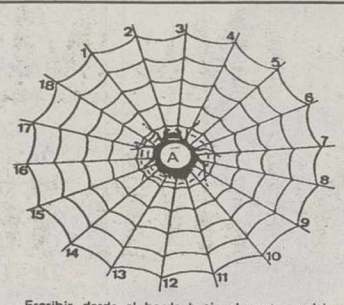

Escribir desde el borde hacia el centro palabras de cinco letras, terminadas todas por la vocal impresa al centro. Cuando estén todas las casillas llenas, con la primera letra de cada palabra, leídas del 1 al 18, se formará el nombre de una obra de Ruiz de Alarcón.

1: Trozo de piedra, esquirla.- 2: Conjunto de partículas disgregadas de las rocas silíceas.- 3: Hueca.- 4: Pasa al Interior.- 5: Suplica.- 6: Está alejado.- 7: Municipio de Alicante.- 8: Excava, limpia el fondo marino.- 9: Harta, satisface.- 10: Enmohece, herrumbra.- 11: Baile brasileño.- 12: Patrón, modelo, ejemplo.- 13: Remite, manda.- 14: Cuerda de saltar.- 15: Herramienta para talar árboles.- 16: Res lanar, cordero.- 17: Ristra.- 18: Estéril, seca.

SOLUCIÓN

LA VERDAD SOSPECHOSA

1: Lasca.- 2: Arena.- 3: Vacía.- 4: Entra.- 5: Ruega.- 8: Dista.- 7: Dista.- 8: Draga.- 9: Sacia.- 10: Oxida.- 11: Samba.- 12: Pauta.- 13: Envía.- 14: Comba.- 15: Hacha.- 16: Oveja.- 17: Sarta.- 18: Arida.

Solución al flechagrama

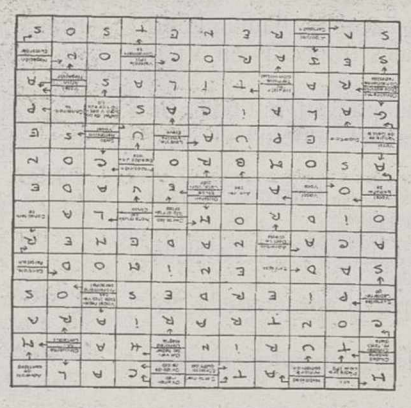

Tela de araña

A	R	R	E	T	A	L	G	N	I	T
T	I	E	C	I	L	A	P	E	N	N
S	I	E	S	O	E	R	A	S	O	A
P	R	U	R	P	M	J	D	I	O	T
T	R	A	P	I	A	S	A	N	D	S
O	A	L	E	P	N	Ñ	N	I	S	I
C	L	I	O	C	I	O	A	N	A	K
I	R	N	A	C	A	E	C	N	T	A
J	A	D	E	I	T	A	P	E	N	P
E	V	I	R	I	A	S	A	L	I	C
M	I	A	I	L	A	R	T	S	U	A

Entre las desordenadas letras de este recuadro figuran los nombres de diez **países participantes en las actuales Olimpiadas,** que pueden leerse de izquierda a derecha, de derecha a izquierda, de arriba a abajo, de abajo a arriba y en diagonal. ¿Sería Vd. capaz de identificarlas, teniendo en cuenta que una misma letra puede formar parte de uno o más de ellos?

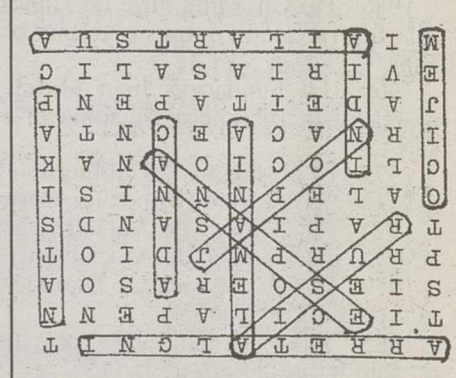

Horóscopo

ARIES

SALUD.- Pasable
TRABAJO.- Se sentirá abrumado e incapaz de enfrentarse con su tarea
AMOR.- No sea intransigente

LIBRA

SALUD.- Afonía
TRABAJO.- No sea tan exigente consigo mismo
AMOR.- Felicidad

TAURO

SALUD.- Excelente
TRABAJO.- No sea tan ambicioso ni pretenda hacerse rico rápidamente
AMOR.- Bueno

ESCORPION

SALUD.- Buena
TRABAJO.- Desilusión en el plano profesional
AMOR.- Declárese

GEMINIS

SALUD.- Molestias de tipo digestivo
TRABAJO.- No discuta pase lo que pase
AMOR.- Depresión

SAGITARIO

SALUD.- Bienestar físico
TRABAJO.- Se sentirá intranquilo ante el camio operado en la situación
AMOR.- No sea tan suspicaz

CANCER

SALUD.- Buena
TRABAJO.- La suerte está de su lado
AMOR.- Olvide el pasado

CAPRICORNIO

SALUD.- Buena
TRABAJO.- Sea realista y no actúe de ese modo tan vehemente
AMOR.- No se ponga nervioso

LEO

SALUD.- Procure hacer más ejercicio
TRABAJO.- No decepcione a esa persona que tanto espera usted
AMOR.- Alegría

ACUARIO

SALUD.- Dolor de oidos
TRABAJO.- Tranquilidad en el plano profesional
AMOR.- Tenga paciencia

VIRGO

SALUD.- Buena
TRABAJO.- No piense que ya ha conseguido la meta
AMOR.- Venza su nostalgia

PISCIS

SALUD.- Excelente
TRABAJO.- No huya de la realidad; enfréntese con ella abiertamente
AMOR.- No sea tan frívolo

LOS NIÑOS NACIDOS HOY. Serán reservados, sinceros y conservadores. De sentimientos profundos y sinceros, serán en todo momento excelentes amigos.

Crucigrama

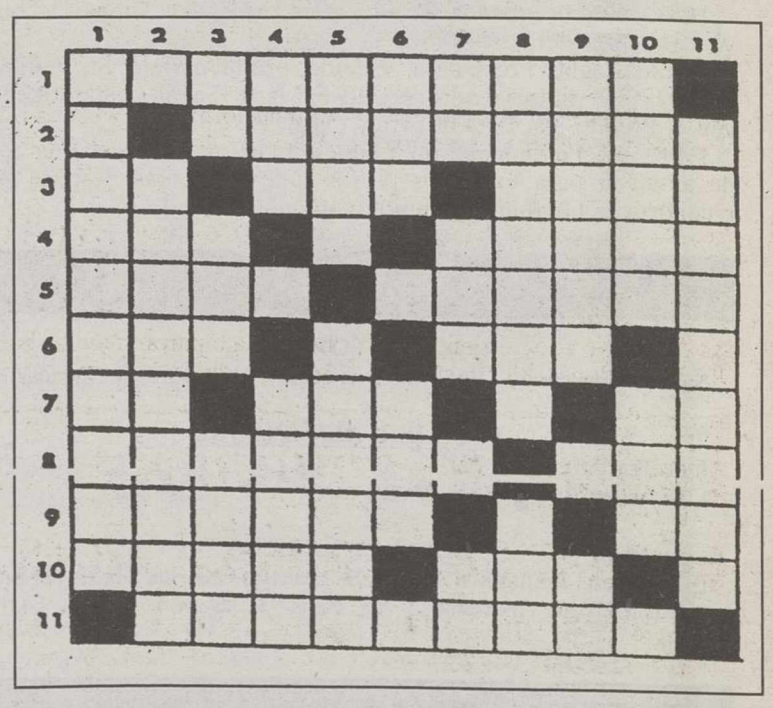

HORIZONTALES: 1: Que se separan de la común doctrina, creencia o conducta. 2: Mejoradas. 3: Nota musical. Marchita. Aumente el precio puesto a algo que se vende y que Vd desea comprar. 4: Municipio de Alicante. Nombre de varón. 5: Alegría. Maltrataré, zaheriré. 6: Al revés, especie de cerveza inglesa. Música. 7: Conjunción copulativa. Nota musical. Conjunción latina. 8: Instrumento de metal para coger, agarrar o arrancar cosas (Pl). 9: Al revés, curaré. Preposición. 10: Manosear. Adverbio de modo. 11: Dícese de la persona o animal que ve mejor de noche que de día.

VERTICALES: 1: Prontos, ligeros en el obrar. 2: Derogaron. 3: Al revés, carta de la baraja. Eleva una cosa tirando de la cuerda a la que está sujeta. Entre los árabes, profeta. 4: Al revés, nombre árabe. Al revés, pelos blancos. 5: Hablé. Al revés, líneas, rayas. 6: Primera mujer. Artículo (Pl). 7: Conjunción copulativa. Pronombre personal. Contracción. 8: Figurado y familiar, disimulos para disfrazar la verdad. Utilizo. 9: Instruyen. Al revés, letra griega. 10: Cortar, rajar. Nombre de consonante. 11: Sexagenaria.

SOLUCION AL CRUCIGRAMA ANTERIOR: HORIZONTALES: 1: Distorsión. 2: Sobresed. 3: sA. Sur. Ante. 4: Aba. Dura. 5: Fuga. orosa. 6: Una. siB. 7: eD. Lar. Ma. 8: Rateros. Set. 9: Orejas. So. 10: Saras. Non. 11: Nebulosa.

VERTICALES: 1: Desafueros. 2: Abundaran. 3: SS.Agá. Tere. 4: Tos. lejaB. 5: obúS. narasU. 6: RRR. Ros. 7: Se. Dos. No. 8: Isauria. Ros. 9: oenroB. Na. 10: Netas. Mes. 11: Desacatos.

M.C.D.2022

Efemérides

1494.- Los Reyes Católicos dictan el fuero para Las Palmas, capital del archipiélago canario.

1591.- Perece en el cadalso Juan de Lanuza, por defender los fueros de Aragón, que con él terminaron.

1860.- La Asamblea de Carolina del Sur declara disuelta su unión con los Estados Unidos, hecho que originó la guerra.

1909.- Una comisión de expertos rechaza en Copenhague la reivindicación del descubrimiento del Polo Norte por Frederick Cook.

1924.- Adolfo Hitler y Hermann Kriebel, máximos dirigentes del fracasado "putsch" de Munich (noviembre 1923), son puestos en libertad condicional por orden del Ministerio de Justicia alemán.

1939.- El escritor José María Pemán ingresa en la Real Academia Española.

1940.- Franklin D. Roosevelt jura por tercera vez su cargo de presidente de los EE.UU.

1942.- España y Portugal firman el Pacto Ibérico.

1946.- Ho Chi Minh huye de Hanoi tras hacer un llamamiento a la insurrección contra las tropas coloniales francesas en Vietnam.

1960.- La Fundación Juan March dona por 10 millones de pesetas a la Biblioteca Nacional el códice del "Poema de Mío Cid".

1973.- El presidente del Gobierno español Luis Carrero Blanco asesinado con explosivos por terroristas de ETA.

1974.- El Consejo de Ministros español aprueba el Estatuto Jurídico del Derecho de Asociación Política.

1979.- El Congreso de los Diputados español aprueba el Estatuto de los Trabajadores.

1983.- Yasser Arafat y 4.000 palestinos leales abandonan Líbano bajo la protección de la ONU.

1984.- El rey Juan Carlos, investido doctor "honoris causa" por la Universidad Complutense de Madrid.

1986.- Manifestaciones en Shanghai a favor de la libertad y la democracia.

1988.- Representantes de 49 países firman en Viena la convención contra el narcotráfico.

- Ranasinghe Premadasa, elegido presidente de Sri Lanka.

1989.- El pintor madrileño José María Sicilia, galardonado con el Premio Nacional de Artes Plásticas.

1991.- El Parlamento de Guinea Ecuatorial aprueba la ley de amnistía para todos los presos políticos, horas después de reconocer la libertad de reunión y manifestación.

Santoral

SANTORAL

Santos Domingo de Silos, Teófilo, Liberato y Macario.

HOJA DEL ALMANAQUE

Días transcurridos: 311

Días hasta finalizar el año: 10 días

EL SOL Y LA LUNA

El Sol sale mañana a las 07,34 y se pone a las 16,51 (H.S.).

La Luna sale mañana a las 03,59 y se pone a las 14,01 (H.S.).

Farmacias

ALBACETE

PARA HOY: **De 9,30 de la mañana a 10 de la noche:** CUERVAS-MONS, Avda. España, 5, P. RAMIREZ, G. Lorca, 16

De 10 de la noche en adelante: CUERVAS-MONS, Avda. España, 5, P. RAMIREZ, G. Lorca, 16

PARA MAÑANA: **De 9,30 de la mañana a 10 de la noche:** QUIJADA, Tejares, 19, MEMBIELA, García Reyes, 5

De 10 de la noche en adelante: QUIJADA, Tejares, 19, MEMBIELA, García Reyes, 5

VILLARROBLEDO

PARA HOY: CRISTOBAL GONZALEZ HIDALGO, O. Cuartero, 20

PARA MAÑANA: MANUEL LOPEZ SANCHEZ, A. Bajas, 1

HELLIN

PARA HOY: LUIS ALARCON, Gran Vía, s/n

PARA MAÑANA: RAMON LOPEZ MARTINEZ, Plaza Santa Ana

TOBARRA

PARA HOY: PILAR MANTILLA GALDON, Asunción, 3

PARA MAÑANA: ALBERTO GARCIA REINA, Mayor, 84

LA RODA

PARA HOY: ANTONIO FERRER CEBRIAN, Pi y Margall, 3

PARA MAÑANA: ANTONIO FERRER CEBRIAN, Pi y Margall, 3

ALMANSA

PARA HOY: Mª LUISA MARTINEZ CABRAL, A. Coloma, 25

PARA MAÑANA: Mª TERESA MERA SANCHEZ, Corredera, 37

El tiempo

Cielo cubierto y mínima de 6,4 grados

Según los datos facilitados por la Base Aérea de los Llanos, la temperatura máxima registrada en el día de ayer fue de 11,6 grados a las 15 horas, mientras que la mínima fue de 6,4 grados a las 5,40 horas. El viento sopló en dirección sur-este y alcanzó una velocidad de 21 kilómetros por hora. El cielo estuvo cubierto.

El Instituto Nacional de Meteorología prevé para hoy que se esperan cielo muy nuboso con chubascos, localmente moderados en Canarias y ocasionalmente tormentosos en el área del estrecho.

Predicción por comunidades

Castilla-La Mancha.- Intervalos nubosos con alguna precipitacion débil. Brumas matinales dispersas. Temperaturas en ligero ascenso o sin cambios significativos. Vientos flojos predominando la componente E.

Comunidad de Madrid.- Intervalos nubosos con alguna precipitacion débil. Brumas matinales dispersas. Temperaturas en ligero ascenso o sin cambios significativos. Vientos flojos predominando la componente e.

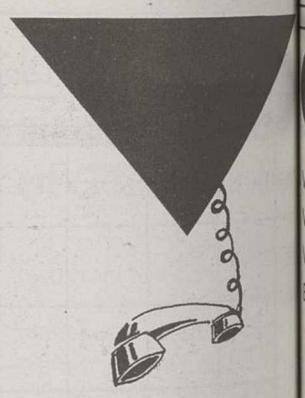

ALBACETE

Parque de Bomberos...59 61 0
Policía Nacional.....22 33 6
Policía Municipal.....59 61 2
Guardia Civil.22 11 00-21 86 6
G. Civil de Tráfico.....21 07 2
Casa de Socorro.....21 61 6
Cruz Roja Ambulancia21 90 1
Urgencias.....59 71 3
Hospital General.....59 71 0
Alcohólicos Anónimos 50 03 1
Estación de Ferrocarril21 02 0
Telégrafos.....22 20 0
O. Reclamación Pre cios.....59 61 1
Protección Civil.....22 34 0
Tele-Ruta (Madrid) 91-535 22 2
Teléfono de la Esperanza 50 33 3
Teléfono del Vecino 24 25 0
Emergencia de Gas Castilla-La Mancha.....21 25 2

LA RODA

Policía Municipal.....44 21 9
Guardia Civil.....44 13 0
Casa de Socorro.....44 13 2
Cruz Roja.....44 05 6

HELLIN

Comisaría de Policía....30 15 1
Servicio Urgencias S.S.30 03 6
Policía Municipal.....30 00 0
Bomberos.....30 00 8
Casa de Socorro.....30 01 3
Cruz Roja.....30 08 0

ALMANSA

Parada de Taxis.....34 10 8
Bomberos.....34 00 8
Hospital Ntra. Sra. Belén 34 19 8
Policía Municipal.....31 04 6
Guardia Civil.....34 00 9
Cruz Roja.....34 11 9
Casa de Socorro.....34 19 8

VILLARROBLEDO

Policía Municipal.....14 04 0
Centro de Salud.....14 36 1
Centro de Salud.....14 36 5
Comisaría.....14 15 1
Guardia Civil.....14 01 2
Bomberos.....14 00 8

Carteleras

CARLOS III

SENSACIONAL ESTRENO.Compartir tu piso puede ser mortal.

MUJER BLANCA SOLTERA BUSCA...

No recomendada para menores de 18 años. Bridget Fonda, Jennifer Jason Leigh y Steven Weber

SESIONES: 6 - 8,15 y 10,30

CANDIJELAS I

SENSACIONAL CONTINUACION DE ESTRENO. La historia de amor más hermosa jamás contada. La película ganadora de 2 Oscar de Hollywood. Mejor cancion original y mejor música original.

"LA BELLA Y LA BESTIA"

Junto con la película se proyectará el cortometraje: **APRENDE A BAILAR**

Pases: 5,30 – 7,15 – 9 y 10,45

(Para todos los públicos)

CANDIJELAS II

CONTINUACION DE ESTRENO. La última película del director albacetense José Luis Cuerda.

"LA MARRANA"

No recomendada para menores de 18 años

Alfredo Landa, Antonio Resines, Cayetana Guillén.

Pases: 6,30 - 8,30 y 10,30

CAPITOL

SENSACIONAL ESTRENO. La película más divertida de este año. Si viste "Solo en Casa"... no te pierdas ahora...

"SOLO EN CASA 2"

(Perdido en Nueva York)

(Para todos los públicos)

Macaulay Culkin, Joe Pesci, Daniel Stern, Jhon Heard y Catherine O'hara

SESIONES: 5,30 - 8 y 10,30

CERVANTES

SENSACIONAL ESTRENO. Nunca la pierdas de vista. Nunca bajes la guardia.

"EL GUARDAESPALDAS"

(No recomendada para menores de 13 años)

Kevin Costner, Whitney Houston, Gary Kemp y Bill Cobbs.

Sesiones: 5 - 7,45 y 10,30

GOYA

SENSACIONAL ESTRENO.La genial Whoopi Goldberg en su película más divertida

"SISTER ACT"

Una monja de cuidado

Para todos los públicos.

Whoopi Goldberg, Maggie Smith, Kethy Najimy y Wendy Makkena

SESIONES: 6 - 8,15 y 10,30

GRAN HOTEL

DIVERTIDISIMO ESTRENO. Una comedia que se burla de la belleza, la juventud y la vida eterna. Del director de "Regreso al futuro y Quién engañó a Roger Rabit". Robert Zemeckis.

"LA MUERTE OS SIENTA TAN BIEN"

Para todos los públicos.

Meryl Streep, Bruce Willis y Golidie Hawn

Sesiones: 6 - 8,15 y 10,30

PALAFOX

Uno de los grandes clásicos de la literatura americana...

"EL ULTIMO MOHICANO"

LA AVENTURA

Con: Daniel Day-Lewis, Madeleine Stone, Jodhi May.

No redomendada a menores de 13 años

PASES: 6 - 8'15 y 10'30

M.C.D.2022

GASOLEOS SANCHEZ Y MURCIA
SOCIEDAD LIMITADA

VENTA DE GASOLEOS **A** PARA AUTOMOCION
VENTA DE GASOLEOS **B** PARA AGRICULTURA
VENTA DE GASOLEOS **C** PARA CALEFACCION
E INDUSTRIA

TLF. 21 71 71
FAX 52 25 30
ALBACETE

Campsa
Distribuidor Comercial

GASOLEOS SANCHEZ Y MURCIA
SOCIEDAD LIMITADA

VENTA DE LUBRICANTES MARCA *Campsa*
PONEMOS DEPOSITOS Y BOMBAS
COMPLETAMENTE GRATIS
PARA GASOLEOS A Y B

TLF. 21 71 71
FAX 52 25 30
ALBACETE

Campsa
Distribuidor Comercial

GASOLEOS SANCHEZ Y MURCIA
SOCIEDAD LIMITADA

SERVICIO A DOMICILIO CON CAMIONES
CISTERNA Y CONTADOR HOMOLOGADO
ANTES DE 24 HORAS
PEDIDOS E INFORMACION

TLF. 21 71 71
FAX 52 25 30
ALBACETE

Campsa
Distribuidor Comercial

HIGINIO OLIVARES
CENTRO DE ESTUDIOS SUPERIORES

ACCESO UNIVERSIDAD
MAYORES 25 AÑOS

* Preparamos todas las materias.
* Temarios propios.
* Grupos reducidos.

Información: Marqués de Villores, 18 - Tef. 23 31 11

JUSTICIA

AGENTES
AUXILIARES
OFICIALES

PREPARACION INTENSIVA

Dionisio Guardiola, 56
Tlfno. 22 67 66

ACADEMIA TEMAS

Simon Abril, 13
22 25 70

- SI ERES JOVEN
- SI BUSCAS TRABAJO
- SI TE PREOCUPA TU FUTURO

TE INTERESA ESTE ANUNCIO

POLICIA NACIONAL ---------- 1.200 plazas
TROPA PROFESIONAL ------ 3.028 plazas

Dionisio Guardiola, 56
Tfno. 22 67 66

ACADEMIA TEMAS

Simón Abril, 13
22 25 70

HIGINIO OLIVARES
CENTRO DE ESTUDIOS SUPERIORES

OPOSICIONES MAGISTERIO

Comenzamos nuevos grupos en la especialidad de PREESCOLAR. Horarios de mañana y tarde
Información: C/ Marqués de Villores, 18 Tlf: 23 31 11 ALBACETE

CABA centro de estudios

MAYORES DE 25 AÑOS
ACCESO UNIVERSIDAD

GAONA, 5
☎ 24 10 84

* *No se necesitan estudios.*
* *Horarios flexibles: Mañanas, tardes y noches.*
* *Grupos reducidos en todas las especialidades.*

TU OPORTUNIDAD DE ACCEDER A LA CARRERA QUE SIEMPRE DESEASTE.

PLAZO DE MATRICULA
HASTA EL DIA 23 DE DICIEMBRE

Academia Albacete

ORGANIZA

CURSO CONTABLE PARA ESTUDIANTES DE C - ECONOMICAS Y EMPRESARIALES
Contenido

* **Principios contables**
* **Normas de Valoración**
* **Elaboración de más de 100 supuestos prácticos**
* Apertura de la Contabilidad
* Libros Diario y Mayor
* Regularización Contable
* Amortización, Periodificación, provisiones, impuestos sobre beneficios... etc..

INFORMACION Y MATRICULA
EN C/ Padre Romano, 1 Tel. 52 03 66

AZULEJOS VALDI S.L.

Por cierre liquidación de existencias
hasta fin de año
Todo a precio de coste
Ofertas desde 200 Pts. M²
Abiertos sábados tarde
Ctra. Jaén nº 3

CABA centro de estudios

GAONA, 5
☎ 24 10 84

La Academia CABA felicita a sus alumnos que aprobaron la Oposición de AGENTES DE JUSTICIA:

PILAR DE LA DUEÑA FUSTEL
MARIA JOSE FELIPE FLORES
ADORACION GARCIA OSORIO
PLACIDO NIEVA MARTINEZ
MARIA JOSE ROLDAN
ROSA LOPEZ-TORRES SANCHEZ
CESAR SEGOVIA GARCIA
ASCENSION SANCHEZ LINARES
TRINIDAD TOLEDO NAVARRO

PREPARATE CON SEGURIDAD SERIEDAD Y EFICACIA

INMEDIATA CONVOCATORIA DE AGENTES, AUXILIARES Y OFICIALES DE JUSTICIA. EMPEZAMOS PREPARACION

Academia Albacete

INFORMATICA ...a tu medida

¿quieres mejorar tu nivel profesional?

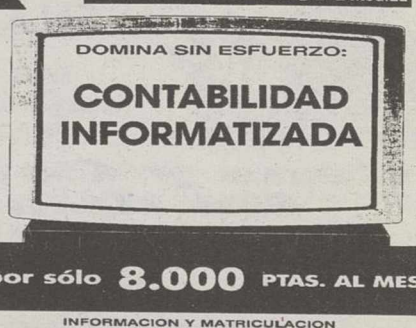

por sólo **8.000** PTAS. AL MES

INFORMACION Y MATRICULACION
C/. Padre Romano, 1
Tfno: 52 03 66

HORARIOS DE MISAS DE LAS PARROQUIAS DE ALBACETE

PARROQUIA	LABORALES										SABADOS Y VISP. FIESTAS						DOMINGOS Y FIESTAS															
	8	8'30	9	9'15	10	11	18'30	19	19'30	20	16	17'30	18'30	19	19'30	20	8	9	9'15	9'30	10	10'30	11	11'30	12	12'30	13	16'30	17'30	18	18'30	19	19'30	20
ASUNCION		●							●			●			●					●				●		●							●	
BUEN PASTOR							●		●				●								●				●						●		●	
CORAZON DE JESUS									●						●			●				●			●									
ESPIRITU SANTO								●			●			●						●					●		●					●		●
FATIMA								●						●				●							●		●			●				
NTRA. SRA. DEL PILAR									●		●				●					●					●		●							
NTRA. SRA. DE LA PAZ																							●											
NTRA. SRA. DE LAS ANGUSTIAS								●			●					●		●					●		●									●
PURISIMA CONCEPCION		●							●						●									●		●							●	
SAGRADA FAMILIA								●						●				●					●		●							●		
SAN FRANCISCO	●		●													●		●					●		●		●	●						●
SAN JOSE			●		●					●						●		●			●		●		●									●
SAN JUAN	●			●	●	●				●						●	●		●				●		●		●							●
SAN PABLO									●						●			●				●			●								●	
SAN PEDRO																								●										
SANTA TERESA								●						●												●								
SANTO DOMINGO								●																	●									
SAN PEDRO-SEPULCRO	19'30 miércoles																									●								
SAN VICENTE DE PAUL	18'30 lun. mart. mierc. y juev. 17 vier.													●											●									
NTRA. SRA. DE LA ESTRELLA																					●													
VIRGEN MILAGROSA	19 mart. y juev.													●											●									

M.C.D.2022

VENTAS

● **VENDO** piso a estrenar, plaza catedral, 3, construidos metros 117. Plaza garaje y trastero. Teléfonos: 22 - 37 81-22 34 77. Horas oficina.

● **SE VENDE** piso con plaza de garaje, C/ Salamanca, 100 m² habitables y calefacción individual. Tef. 21 - 16 90

● **SE VENDE** o alquila plaza de garaje. C/ Quevedo esquina C/ Murillo. Tef. 20 - 52 66

● **VENDO** apartamento céntrico. 60 m². 6.850.000. Teléfono: 21 03 67. 14'00 a 14'30

● **VENDO** piso 135 m² en calle Concepción. Tef. 91/- 409 50 44

● **VENDO** casa chalet. Teléfonos: 23 75 05 - 21 59 21

ZONA HOSPITAL
VENTA DE PISOS
2, 3 Y 4 dormitorios
Desde 5.000.000 pts.
Teléfono: 22 08 65

● **SE VENDE** piso. Avda. España. Teléfono: 22 52 29

● **VENDO** piso C/ Dr. Fleming, 43-4º. Tef. 22 60 62

● **VENDO** tienda céntrica adecuada confección en funcionamiento, buenas condiciones económicas. Teléfono: 93-266 39 25

SE VENDE
APARTAMENTO Y DUPLEX
BARRIO SAN PABLO
Próxima entrega de llaves. información en obra. C/ Santiago Rusiñol, 5.
Teléfono: 52 14 76

VENDO APARTAMENTO LUJO
En C/ Mayor. Plaza de garaje y trastero. Tef. 24 15 64 (llamar de 2'30 a 5)

SE VENDE O TRASPASA
Café–Bar
tef. 21 66 37
Llamar de 9 a 12 y de 5 a 8 tardes

ALQUILER

● **ALQUILO** local acondicionado de 135 m². C/ Feria, 115. Tef. 23 41 71

● **SE ALQUILA** piso sin muebles, grande, en Avda. España. Próximo Universidad. Tef. 22 54 32

● **ALQUILO** local comercial. C/ Zaragoza. Totalmente equipado. 120 m². en planta baja. 40 m². entreplanta. Teléfono: 21 02 78

● **SE NECESITAN** chicas para compartir piso. Calle Arcángel San Gabriel, 23 1º B. (Zona Parque Sur). Preguntar por Emilio.

● **SE ALQUILA** apartamento amueblado. 2 dormitorios, garaje. Teléfono: 23 - 15 24

● **SE ALQUILAN** habitaciones. Tef. 22 03 52

● **ALQUILO** apartamento, plaza Altozano. Teléfono: 21 06 64

SE ALQUILA LOCAL
Totalmente acondicionado. 80 m², con 8 metros de fachada. Dr. Ferrán, 123. Tef. 24 29 69

AGENCIA MATRIMONIAL

● **LAS ALIANZAS DE ORO,** agencia matrimonial y centro de amistades, máxima seriedad y discrección, veinte delegaciones a su servicio, C/ Padre Romano nº 13 2ª A Albacete. Teléfono: 52 15 90

● **LAS ALIANZAS** Psicóloga 36 años, soltera aficionada a la música muy interesada por la vida natural. Conocería Caballero sociable. 52 15 90

● **LAS ALIANZAS** Tengo profesión liberal, soy joven extrovertido. Deseo amistad sincera con srtas. de igual características. 52 15 90

● **LAS ALIANZAS** Jefe de cocina, 53 años divorciado bien parecido, posición social muy buena, solicita señora de 35 a 45 años, relación estable. 52 15 90

● **LAS ALIANZAS** Profesora 34 años entregada a su trabajo. Se relacionaría caballero sociable de la misma profesión. 52 15 90

● **LAS ALIANZAS** Soltero de 39 años con invernaderos. Busco mujer sencilla fiel amante del hogar. Fines matrimoniales. 52 15 90

VARIOS

GRACIAS SAN JUDAS TADEO
R.G.

Diplomada en uñas esculpidas BUSCA socia esteticién o peluquera para abrir gabinete de belleza. Dispongo de local. Teléfono: 23 01 85

GRACIAS ESPIRITU SANTO
.S.C.

● **SE TRASPASA** café-bar por no poder atender. Zona Barrio San Antón. Teléfono: 24 18 92

A SAN PANCRACIO
Abogado de los casos difíciles y desesperados. Reza nueve Avemarías, durante nueve días. Pide tres deseos, uno de negocios y dos imposibles. Al noveno día publicas este aviso. Se cumplirá aunque no lo creas. J.S.

anmartín asesores
Rosario, 3 - 7.ª (Edificio Capitol)
☎ 21 04 29 ALBACETE

FUTUROLOGO ORIENTAL
Profesor Hindú Krishna, ayuda resolver problemas de amor, negocios, nervios, timidez, angustia, soledad, a curar cualquier enfermedad espiritualmente, rompe cualquier maleficio, consulta día 20 de Diciembre de 1992 de 16 a 20 horas.
Teléfono: 21 04 62. Albacete.

GRACIAS ESPIRITU SANTO
C.S.

LIMPIEZAS FERNANDEZ
-ESTRACCION DE FOSAS SEPTICAS
-LIMPIEZA DE TUBERIAS Y ALCANTARILLADO
-REVISION DE TUBERIAS POR EQUIPO TELEVISION
TELEFONOS
-OFICINA 22 06 38
-PARTICULAR 21 44 81

● **RAFAEL ANDUJAR ORTUÑO** médico estomatólogo. Cirugía oral, implantes. Rosario, 3 Pral. Teléfono: 21 88 65. Albacete

ESPERANDO TUS FAVORES SAN PANCRACIO
L.

VARICES
Obesidad, sobrepeso. Varices. Cirugía plástica y estética. Dr. J.I. López González. C/ Mayor 31, 2º Izq. Tel: 24 06 09

ESTUDIAMOS Y RESOLVEMOS, MEDIANTE GAS CANALIZADO O BOTELLAS SU INSTALACION DE
CALEFACCION INDIVIDUAL
Y AGUA CALIENTE CON LA ENERGIA DEL FUTURO LIMPIA Y ECONOMICA
Butano SE LO DEMUESTRA
Consúltenos sin compromiso al Teléfono: 23 57 08
Climagas, S.L. - EMPRESA COLABORADORA DE **Repsol Butano, S.A.**

RESTAURANTE **"EL CORTIJO"**
SALA ROCIERA
FERIA, 103. ALBACETE
(Detrás de la TOMBOLA DE CARIDAD)
Telefs. 22 71 08 - 23 64 77.

Cena y Cotillón fin de año 1992

CENA
COCTEL DE BIENVENIDA
APERITIVO INDIVIDUAL
3 LANGOSTINOS
6 GAMBAS
1 CIGALA
ROLLITO DE ESPARRAGO "EXTRA" CON SALMON AHUMADO
1º - CREMA DE PERDIZ
2º - PALETILLA DE LECHAL ESTILO CORTIJO
POSTRE: COCTEL DE FRUTAS AL CAVA EN PIÑA TROPICAL
VINOS: RIOJA FAUSTINO VII BLANCO, ROSADO Y TINTO
CERVEZAS, AGUAS Y REFRESCOS
CAFE Y LICOR DIGESTIVO
COTILLON: UVAS DE LA SUERTE
DULCES NAVIDEÑOS
BOLSA DE COTILLON - CAVA Y SIDRA
CALDO REPARADOR Y CHOCOLATE
BARRA LIBRE (EXCEPTUANDO BOTELLAS, CHIVAS O SIMILARES)
BAILE TODA LA NOCHE
PRECIO POR PERSONA CENA Y COTILLON: 9.000 PTAS.
PRECIO POR PERSONA COTILLON: 4.000 PTAS.
PLAZAS LIMITADAS. RESERVAS HASTA EL 28 DE DICIEMBRE.

Si de verdad quiere ayudar al Tercer Mundo...

Enviarles comida no es la solución. En INTERMÓN preferimos ayudarles a conseguir los alimentos con su propio trabajo. Formarles y asesorarles para que se ocupen de su propia atención sanitaria. Y facilitarles los recursos para que puedan valerse por sí mismos.

...Colabore con Intermón

Si usted cree en este tipo de cooperación, colabore con INTERMÓN.

Llámenos al (93) 301 29 36

y le diremos cómo hacer efectivo su donativo.

intermón
Roger de Llúria, 15 - 08010 Barcelona
Por un mundo solidario

EL PERIODICO — La Tribuna de Albacete

M.C.D.2022

La Tribuna
TELEVISION

En 37 estados de Norteamérica está permitida la pena de muerte

illa eléctrica y la cámara de gas los métodos de muerte más utilizados

Espeluznante reportaje sobre las 'ventajas' de la inyección letal

ADRID. (Efe).– En 37 s de Norteamérica está ida la pena de muerte desde su reimplantación 76, la silla eléctrica y la a de gas habían sido los os más utilizados, desde n par de años el sistema inyección letal, empleado rimera vez en 1982, pare- ponerse.

programa de La 2 de TVE umentos TV" emitirá hoy ocolo para morir", un uznante reportaje elabo- partir de una entrevista único diseñador y cons- r de equipos de ejecución s Estados Unidos, Fred ler. Sus "creaciones" más adas son la silla eléctrica, ara de gas y la inyección letal.

La silla eléctrica emite descargas de unos 2.000 voltios, capaces de matar al reo y a cuatro bueyes, aunque en ocasiones han sido necesarios varios impulsos durante más de diez minutos.

Con este sistema las carnes se abren e incluso se incendian, el reo vomita sangre, pierde el control sobre sus esfínteres y es consciente del proceso durante varios minutos.

La cámara de gas se utiliza en California, entre otros estados, y funciona con ácido sulfúrico y pastillas de cianuro, y la inyección letal tiene como "defecto" que no es efectiva en diabéticos y drogadictos.

En septiembre de 1991, el realizador Stephen Trombley pasó una semana con Fred Leutcher y fue entonces cuando se le permitió el acceso al corredor de la muerte del Potosi Correctional Center de Missouri y a su máquina de inyección letal, donde presenció durante varios días el trabajo del equipo de ejecución y logró entrevistar a los presos condenados a muerte. Alguno de ellos ha engrosado la lista de 30 personas que han sido ejecutadas durante 1992, el mayor número de condenas a muerte en un año, desde 1962, cuando fueron ejecutadas 42 personas. Los autores del reportaje eligieron Missouri porque es el centro de los valores morales americanos más tradicionales.

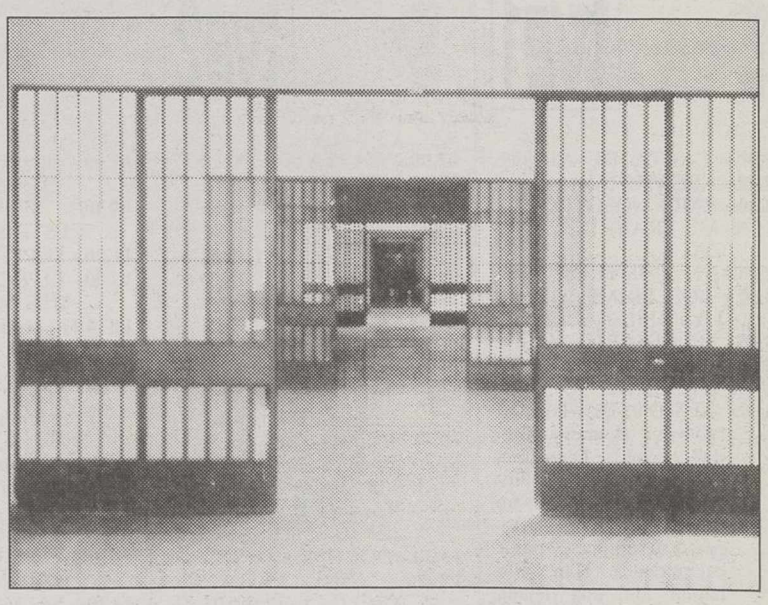

La inyección parece imponerse como método para aplicar la pena de muerte.

Las películas del día

as chicas bien no explo- Tele 5, a las 12 horas itirá la comedia ameri- Las chicas bien no explo- dirigida por Chuck Mar- e intrepretada por Bar- Harris, Michelle Meyrink, m OLeary y Wallace n. La mayoría de las chi- van barra de labios, rim- perfume en sus bolsos. lleva un extintor. La ía de las chicas "calien- a sus novios. April les cau- maduras de segundo gra- April tiene tendencia a zar fuegos automática- cuando se enfrenta a bros del sexo opuesto.

Doc Savage, el hombre de ce".- A las 15.30 Antena recerá la producción "Doc ge, el hombre de bronce". ael Anderson es el direc- e esta historia interpretada Ron Ely, Paul Gleason, Bill ing y Michael Miller. El rhéroe "Doc Savage" y sus os viajan a la selva de rica del Sur para vengar sinato del padre de éste, tal propósito obtendrá la da de cinco superhéroes rtos en artes marciales.

Vente a ligar al Oeste".- a misma hora y en Tele podrá ver la comedia espa- "Vente a ligar al oeste", director Pedro lazaga. Los rpretes son Alfredo Landa, é Sacristán, Antonio andis y Mirta Miller. Un e hombre se mete a figu- e en superproducciones teamericanas que se ruedan ierras de Almería. Allí y o a un extravagante jefe de ing, una actriz americana y el resto de compañeros se verán envueltos en innumerables enredos.

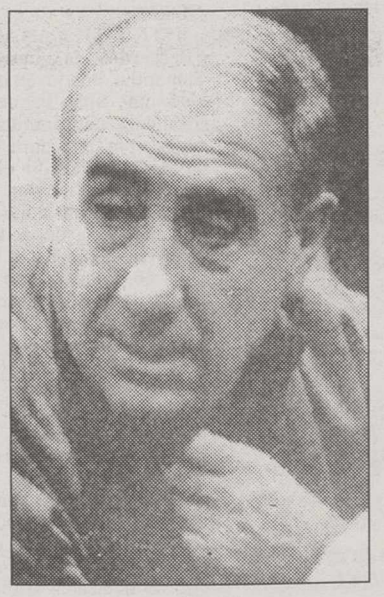

Alfredo Landa.

José Sacristán.

Charlton Heston.

►"Fievel y el nuevo mundo".A las 16 horas TVE emitirá en su primera cadena el film de dibujos animados "Fievel y el nuevo mundo". El director es Don Bluth. La historia sucede en el año 1885. Fievel es un ratoncillo ruso, harto, como su familia de pasar calamidades. Han oído hablar de una lejana tierra llamada América. Allí las calles están llenas de quesos, hay agujeros en todas las paredes y, lo más importante, no existen gatos. Todos emprenden viaje escondidos en un velero. Una tormenta separa a Fievel de los suyos. Milagrosamente llega a Nueva York y comienza su aventura: primero sobrevivir en medio de tantos peligros como los que tenía en su patria; después, encontrar a sus padres.

►"El callejón de las almas perdidas".- Media hora más tarde, en la segunda cadena de TVE se proyectará la película "El callejón de las almas perdidas", del director Edmund Goulding.
Los intérpretes son Tyrone Power, Joan Blondell y Coleen Gray. Stanton, un jóven ambicioso que trabaja en un pequeño circo ambulante haciendo un poco de todo, consigue aprender las claves que la pitonisa Zeena utiliza en su número. Poco después se casa con Moli, una jovenciata de la "troupe" y juntos se establecen por su cuenta, actuando en salas de fiestas.

►"Quién cuida de mis hijos.- Antena 3, a las 17.30 se ofrecerá el film estadounidense "¿Quién cuidará de mis hijos?", del director John Erman. Lo interpretan Ann-Margret, Frederic Forrest, Cathryn Damon y Lonny Chapman. Es la historia real de Lucile Fray, una granjera de Lowa que tiene diez hijos. Un día Lucile descubre que tiene un cáncer en fase terminal. Su marido, un hombre alcoholizado, es incapaz de hacerse cargo de sus numerosos hijos. Ante esta situación, Lucile organiza su último tiempo de vida intentando encontrar diferentes hogares para cada uno de ellos. Es una tarea difícil, agotadora y tremendamente dramática, que pone a prueba toda su entereza y voluntad.

►"Más rápido que el ojo".- En La 2, a las 18.25 se presentará la coproducción anglo-americana "Más rápido que el ojo". El director es Nicolas Gessner, y los intérpretes Ben Gazzara, Mary Crosby, Catherine Jarrett, Eb Lottimer y Wolfran Berger. Dos dignatarios de un país van a tener un encuentro en un hotel de Lucerna. En torno al lugar se prepara un fuerte dispositivo de seguridad. Ben Norrell y Mary, una pareja de magos prestidigitadores, han sido contratados para actuar ante los políticos. Los artistas desconocen que a espaldas suyas una potente organización está utilizándoles para preparar un atentado.

►"Paseando a Miss Daysi".- TVE emitirá a las 21.30 en su primera cadena la producción estadounidense "Paseando a Miss Daisy". La dirección corre a cargo de Bruce Beresford, y la interpretación de mano de Morgan Freeman, Jessica Tandy, Dan Aykroyd, Patti Lupone y Esther Rolle. El hijo de la anciana Miss Daisy, cuyas facultades físicas comienzan a mermar, contrata los servicios de un chófer, Hoke, para que acompañe a su madre en sus desplazamientos. Pese a la reticencia inicial de la mujer, se establece entre ellos una entrañable amistad. Cuatro Oscar.

►"Luna negra".- En la misma cadena, a las 23.30 se podrá ver la película "Luna negra", del director Harley Cokliss.
Los protagonistas son Tommy Lee Jones, Linda Hamilton, Robert Vaughn, Richard Jaechel y Lee Ving. El gobierno norteamericano ha construído un potente coche, capaz de alcanzar velocidades superiores a las 325 millas por hora. Es una máquina potentísima.

M.C.D.2022

tve1 21,30

"Paseando a Miss Daisy", la película de la semana

MADRID. (Efe).- Bruce Beresford dirigió en 1989 "Paseando a Miss Daisy" magistralmente interpretada por Morgan Freeman, Jessica Tandy. El hijo de la anciana Miss Daisy, cuyas facultades físicas comienzan a mermar, contrata los servicios de un chófer, Hoke, para que acompañe a su madre.

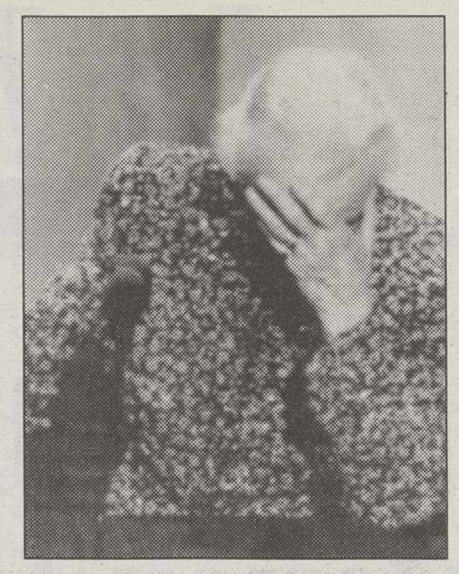

Jessica Tandy, merecedora de un Oscar.

tve2 12,00

La 2 emite el Cross de Venta de Baños, en directo

MADRID. (Efe).- Los mejores atletas compiten por obtener el triunfo en el Cross de Venta de Baños. Más tarde y dentro del espacio que la 2 de Televisión Española dedica a "El mejor deporte" baloncesto: Barcelona-Elosua. Y para los aficionados, hípica, Torneo de Campeones del 92, desde Madrid.

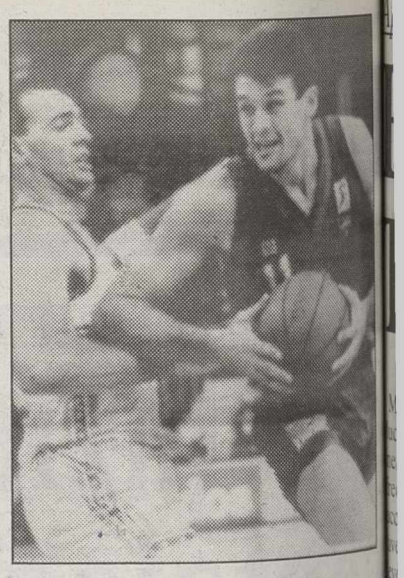

Baloncesto en La 2.

tve1

07,00.- CARTA DE AJUSTE
07,29.- APERTURA
07,30.- PARA NOSOTROS
11,35.- ME TRAES DE CABEZA
12,00.- UN, DOS TRES
14,30.- LOS PRIMEROS DE LA PRIMERA
15,00.- TELEDIARIO
15,30.- EL PRINCIPE VALIENTE
16,00.- SESION DE TARDE **"Fievel y el nuevo mundo"** (1986). Dirección: Don Bluth. Dibujos animados 1885. Fievel es un ratoncillo ruso, harto, como su familia, de pasar calamidades. Han oído hablar de una lejana tierra llamada América...
17,30.- DIBUJOS ANIMADOS
18.00.- LA HORA WARNER
19,00.- AL FILO DE LO IMPOSIBLE
19,30.- TARDE DE HUMOR.
21,00.- TELEDIARIO 2
21,30.- LA PELICULA DE LA SEMANA. **"Paseando a Miss Daisy"** (1989) Dirección: Bruce Beresford Intérpretes: Morgan Freeman, Jessica Tandy. El hijo de la anciana Miss Daisy, cuyas facultades físicas comienzan a mermar, contrata los servicios de un chófer, Hoke, para que acompañe a su madre en sus desplazamientos.
23,25.- NOTICIAS
23,30.- ULTIMA SESION. **"Luna negra"** (1986). El Gobierno norteamericano ha construido un potente coche, capaz de alcanzar velocidades superiores a las 325 millas por hora.

01.05.- TELEFILME
02.05.- DESPEDIDA Y CIERRE

tve2

07,00.- CARTA DE AJUSTE
07,29.- APERTURA
07,30.- INFORME SEMANAL
08,45.- TIEMPO DE CREER
09,00.- CLASICOS DE ORO
09,30.- GRANDES INTERPRETES EN LA 2
10,30.- EL DIA DEL SEÑOR
11,30.- PUEBLO DE DIOS
12,00.- EL MEJOR DEPORTE. ATLETISMO. Cross de Venta de Baños, en directo BALONCESTO. Barcelona-Elosua. HIPICA. Torneo de Campeones del 92 - desde Madrid
15,30.- DOCUMENTOS TV
16,30.- CINE PARAISO. CICLO: T. POWER G. TIERNEY **"El callejón de las almas perdidas"** (1947). Dirección: Edmund Goulding. Intérpretes: Tyrone Power, Joan Blondell. Stanton, un joven ambicioso que trabaja en un pequeño circo ambulante haciendo un poco de todo, consigue aprender las claves que la pitonisa Zeena utiliza en su número. EMISION EN DUAL
18.25.- SALA 2 **"Más rápido que el ojo"** (1988)
20,00.- REDACCION INFORMATIVA
20,15.- LINEA 900
20,45.- DIAS DE CINE
21,15.- ASI SE HIZO...
21.45.- LA VIDA ES JUEGO
22,45.- ESTUDIO ESTADIO
00,15.- DETECTIVE PRIVADO
01,05.- AREA RESERVADA
02,00.- SONIDOS. Arte y artistas
02,30.- JAZZ
03,30.- MUSICA N. A
04,00.- DESPEDIDA Y CIERRE

Antena 3

07.00.- FESTIVAL DE DIBUJOS ANIMADOS
09,00.- SE BUSCA UNA ESTRELLA
11,30.- SUPERCATCH
12.00.- EL HOMBRE DE LOS SEIS MILLONES
13,00.- CENTIMETROS CUBICOS
13,30.- JEANS, NEWS AND ROCK AND ROLL. Programa dedicado a los jóvenes, con actuaciones musicales y entrevistas a personajes de actualidad dentro del mundo del espectáculo.
14,00.- ¿DONDE ESTA WALLY?
14.30.- SALVADOS POR LA CAMPANA
15.00.- NOTICIAS
15.30.- SUPERCINE DEL DOMINGO
17,15.- CINE
19,00.- PARA TI...Magazine dedicado al mundo de la moda y del diseño, en el que una joven "cenicienta" intenta hacer realidad sus sueños.
19,30.- EL SUPERGORDO
20.30.- NOTICIAS
21.00.- CALOR TROPICAL. Ep.nº 4 **"Ella"** Victoria, una antigua amiga de Nick le pide un favor a este que le va a conducir al mundo del vudú, la santería y la brujería.
22.00.- LOS DOMINGOS POR NORMA
23,00.- LOS CASOS DE ROSIE ONEILL
23,45.- NOCHE DE LOBOS. Espacio presentado por Juan Luis Gons.
01,30.- JEANS, NEWS AND ROCK AND ROLL
02.00.- DE TU A TU
03.00.- SERVICIO EFETEX-TO-ANTENA 3 TELEVISION

Tele 5

07,00.- AVANCE DE PROGRAMACION
07,15.- ENTRE HOY Y MAÑANA
07,30.- TELEBUTEN
09,30.- VIVAN LOS COMPIS
11,00.- PRESSING CATCH
12,00.- MATINAL DE CINE. **"Las chicas bien no explotan"**
13,35.- SANDOKAN
14,05.- HABLANDO SE ENTIENDE LA GENTE
15,00.- TARZAN. **"Las Navidades de Tarzán"** Se acercan las Navidades y a Jane le entra morriña de su hogar. Ella quiere ir a su país para pasar allí las fiestas, pero Tarzán, que desconoce el valor entrañable de la Navidad, no entiende esta manía de su amada, aunque finalmente encontrarán una solución intermedia: celebrar la Nochebuena en la selva con todos los ritos tradicionales.
15,30.- CINE FIESTA. **"Vente a ligar al Oeste"**
17,25.- GRAN PANTALLA (2a parte) **"Conspiración de silencio"**
19,15.- XUXA PARK. Xuxa conduce este espectáculo en el que se combinan actuaciones musicales.
20,30.- TODO POR LA PASTA
21,15.- VIVAN LOS NOVIOS
22,00.- QUERIDA CONCHA
00,30.- ENTRE HOY Y MAÑANA
00,55.- PRESSING BOXEO
02,00.- PETROCELLI
02,55.- MADRUGADA POP
03,45.- CINE MADRUGADA. **"Sherlock Holmes y la prima Donna"**

Canal +

08,15.- DEL 40 AL 1
09,10.- DIBUJOS ANIMADOS: **"La aldea de arce"**
09,35.- DIBUJOS ANIMADOS: **"Sharky y Georges"**
10,00.- CINE: **"House II"**
11,32.- CINE: **"Río de sangre"**
3,00.- EL GRAN MUSICAL
14,00.- REDACCION. NOTICIAS
14,05.- TELESERIE: **"Las manías de Peter"**
14,30.- DOCUMENTAL MARILYN: CON VOZ PROPIA
15.00.- CINE: **"Intrépidos forajidos"**
16,40.- CINE: **"Curso de 1999"**
18,15.- PREVIO FUTBOL
19,00.- FUTBOL: LIGA ESPAÑOLA. A.D. Rayo Vallecano - F.C. Barcelona
21,28.- INFORMACION METEOROLOGICA
21,30.- REDACCION. NOTICIAS
22,00.- ESTRENO CANAL": **"Recuerdos de guerra".** Samantha, una joven que vive en una pequeña localidad de Kentuchy, redescubre al figura de su padre, fallecido enla guerra del Vietnam. A través de cartas, diarios y la presencia de su tío, la joven viajará hasta los años 60, concociendo el alcance de los acontecimientos en aquella década.
23,51.- EL TERCER TIEMPO
00.03.- CINE: **"Un tiro por la culata"**
01,33.- CINE: **"El invierno en Lisboa".** Un pianista soñador se ve inmerso en una trama policial al enamorarse de una rubia emparejada con un gángster de poca monta que se dedica al tráfico de obras de arte.
03,10.- CIERRE

Canal 9

07,45.- CARTA DE AJUST
07,55.- AVANCE DE PRO GRAMACION D CANAL 9 PARA L HORAS DE EMISIO
08,00.- MUSICA CLASICA
08,45.- GRAFITI
09,15.- A LA BABALA
11,00.- GRAFITI
11,30.- LAS SIERIES DEL
13,00.- A LA BABALA
14,27.- DIETARI
14,30.- NOTICIAS
15,00.- A LA BABALA
15,30.- SESION CONTIUN
17,15.- BELLEZA Y PODE
18,30.- HISTORIA PARA
20,15.- MINUTO A MINUT Programa de informa ción deportiva con tod los resultados, análisis entrevistas a los protag nistas de la jorna deportiva. Producido p los servicios informativ de Canal 9
20,58.- DIETARI
21,00 .- NOTICIAS 9
21,12.- EL TIEMPO
21,15.- DOSSIERS. Reporta sobre los acontecimie tos políticos y sociales mayor actualidad. programa de los info mativos de Canal 9. Es programa está realizado interesantes reporta sobre los sucesos y no cias más importantes q sin duda alguna se reco darán durante 1993).
21,45.- DOMINGO CINE. Pe cula todavía por espe ficar por el Canal 9
23,45.- MINUTO A MINUTO Programa deportivo q recoge las noticias m importantes tanto a nive de la comunidad valen ciana como del resto d España
01,10.- CATHC
02,13.- DIETARI
02,15.- FIN DE EMISION

Fundación Raoul Follereau

Sin Vd., él será leproso.

En esos países en los que la miseria es cotidiana, la falta de higiene y la desnutrición favorecen el contagio. Sin Vd., este niño también será atacado por esa terrible enfermedad.
Todavía hay 15 millones de leprosos en el mundo, una cifra espeluznante, desmesurada, que Vd. no podrá olvidar jamás.
No obstante la lepra tiene curación. Hoy hacen falta 3.000 ptas. de medicamentos para cuidar y curar un leproso.
3.000 ptas. es el precio de su curación.

Sí, yo quiero salvar a un niño de la lepra y les envío una ayuda para costear los medicamentos necesarios.
☐ 3.000 ptas. ☐ 4.000 ptas.
☐ 5.000 ptas. ☐ Otros
Mediante: ☐ Cheque nominativo, que envío junto con este cupón.
☐ Ingreso o transferencia C/c Nº01-274200-8 Banco Bilbao-Vizcaya Gran Vía, 58 - 28013 MADRID
Nombre _____
Calle _____ C.P. _____
Nº _____
Población _____
AMIGOS DE LOS ENFERMOS DE LEPRA
Fundación Raoul Follereau
MARQUES DE SANTA ANA, 20. 28004 MADRID. Tel. 91/ 531 53 00

M.C.D.2022

Apuesta por "Las tortugas Ninja" para luchar contra Emilio Aragón en Nochebuena

El cine, principal baza de Tele 5 para estas fiestas

MADRID. (Fax-Press).– ucho cine, "la mejor oferta ematográfica que se puede ecer", y programas de pro- ción propia para las fechas es -Navidad, Nochevieja y es-, con todas las estrellas la cadena, son las princi- es ofertas de Tele 5 para próximas fiestas. En el "es- t espectacular" en el que, ún Valerio Lazarov, se ha ado esta casa, no habrá sin argo ningún espacio espe- para la noche del día 24. ara luchar en audiencia con lio Aragón y Cruz y Raya, presentadores respectiva- te de las galas de Antena TVE, los de Lazarov opon- "Las tortugas ninja". alerio Lazarov afirmó que obligación de todas las nas de televisión cerrar el de la mejor manera posi- sobre todo por aquello premiar la fidelidad de la ncia con un esprint espec- lar", aunque precisó que la da no era en modo alguno acto irrelevante, pues "la sión publicitaria a partir 5 de diciembre no justifica programación tan rica". director general de Tele gnificó el cambio notable a composición de los per- de los espectadores en fechas, "los padres les gan a sus hijos el mando tancia y el televisor", jus- ando así su intención de un mayor protagonismo a años.

los más pequeños estará cada la sesión diaria de e Infantil", a las 10:00 s, en el que entre otras ducciones se podrá ver "El al oscuro", "Rómulo y ro", "Espuelas negras", "El ero negro", o "El hijo de artaco"; así como el "Cine ciones" de las 15:30 -la novela "Las dos Dianas" rá a emitirse a las 13:05 s-, con títulos como "Adios eña, adios", "El cielo pue- esperar", "Safari express", o "Los caballeros del zodiaco".

El resto de la oferta cinematográfica -la principal baza de la cadena para estas navidades-, ya para toda la familia, se completará con "cine de madrugada", que entre otras emitirá "Días de radio" y "El nombre de la rosa"; con "Cine fiesta", con filmes como "Legend", "Excalibur", "Greystoke", "El prisionero de Zenda", "Ben-Hur", o los "Exploradores" de Joe Dante, que irán el día de Navidad; y, como no, cintas como "Cazafantasmas" y "Alien, el octavo pasajero" -ambas en la noche de Navidad-, "Agárralo como puedas", "No me chilles, que no te veo", "Indiana Jones y la última cruzada", y "Tortugas Ninja" y "Top Gun" -que compondrán la oferta nocturna del día de Nochebuena, con la misión de restar audiencia a Emilio Aragón, en Antena 3, y a Cruz y Raya, en TVE-.

El popular Emilio Aragón, una de las vedettes de la Nochebuena.

"Cantando se entiende la basca", en Nochebuena

Toda la producción propia de Tele 5 para la Nochebuena se reducirá al programa "Cantando se entiende la basca", que desde las 19:30 horas hasta las 22:00 -incluido el tiempo del mensaje del Rey-, presentarán desde el Palacio de Deportes de Barcelona Jesús Vázquez y Xuxa. Grupos como "No me pises que llevo chanclas", "Los inhumanos", "Zapato veloz", o "Los del río", acompañarán a la estrella brasileña en las canciones. En Navidad se estrenará la serie de diez episodios de "El gran circo de Tele 5", en la que Amparo Larrañaga y Kike Supermix presentarán números circenses desde Milán, durante 75 minutos a partir de las 18:20 horas. Sí habrá más producción propia para el día de Nochevieja, con "La batalla de las estrellas", programa que, desde las 22:00 horas y durante las seis horas siguientes, intentará ser una especie de desafío entre la parte "menos joven" de la cadena -Concha Velasco, Carmen Sevilla, José Luis Coll, Manolo Escobar y compañía- y la "más joven".

Gregory Peck: "He intentado no ser una personalidad, pero no lo he conseguido"

MADRID. (Fax-Pres).– Mike Nichols, quién le dirigió en alguna de sus películas, dijo: "El mundo entero respeta la caballerosidad y profesionalidad de Gregory". Y es posible que esté en lo cierto, pues bajo su imagen de seriedad, están los mortales corrientes. El rara vez se relaja en el set, o fuera de él.

Quienes han trabajado a su lado suelen decir, "todo el mundo anda en puntillas porque Gregory Peck está aquí". "Traté de no ser una personalidad, pero a pesar de todo, no pude conseguirlo", dice él.

En 1.941 debutaba como actor en el teatro y tres años más tarde lo hacía en el cine. Su vida ha cifrado en torno a su trabajo, desde la pelicula "Recuerda" hasta la última, pasando por obras inolvidables como "Horizontes de Grandeza", "Vacaciones en Roma", "Arabesco", "Mac Arthur", "Duelo al Sol" o "Matar un ruiseñor" que le valió un Oscar de la Academia.

Gregory, es puesto como ejemplo de lo que debe ser un actor de verdad. "Ahora la mayoría de la gente no sabe ni siquiera lo que verdaderamente es un actor. El público llegó a pensar que los actores eran realmente como los papeles que desempeñaban. Eso daba resultado y los actores perdían su identidad de personas reales."

Se ha dicho que todo actor tiene su escuela. ¿Cuál ha sido la de este gran personaje del Septimo Arte ?: "Los actores recogen los trucos de su oficio de todo tipo de fuentes. Algunos pasan por el camino de la locución. Otros rasguñan su camino a través del Metodo Stanislavsky, estando preparados para mimar cualquier cosa, hasta una irritación axilar, yo seguí ese sistema."

¿Satisfecho al hacer balance de lo que han sido todos estos años? "Cuando vea que la muerte está cercana, será el momento ideal de hacer balance y responder a tal pregunta."

Su trabajo le ha facilitado popularidad, posición económica y prestigio, Gregory dice que el éxito le ha ayudado a evitar la mala disposición. "Si, el éxito me ha dado tranquilidad económica y consecuentemente, un sentido de estabilidad. Me ha permitido seguir manteniendo mis intereses, sin tensiones. Nuestra familia ha podido hacer cosas que nos gustan. Debo mucho a mí trabajo."

Y lo dice en serio, mientras otros famosos personajes, estrellas de la pantalla, hablan de abandonar su trabajo, Gregory Peck, está muy contento así. Seguirá trabajando como actor mientras se lo pidan. "Abandonar mí trabajo, sería como abandonar a mí familia."

os canales vía satélite ician sus emisiones

MADRID. (Efe).– Los cana- de televisión via satélite, emanía y Documanía, de mismos accionistas de al Plus, iniciaron ayer sus siones en pruebas difundi- por el satélite frances "As- 1B", informó la empresa motora.

tos dos canales pertenecen a Sociedad de Gestión de ble (Sogecable) y hasta el de febrero del próximo de 1993 emitirán las res- tras cartas de ajuste y pos promocionales, entre las y las 22 horas.

Cinemanía esta dedicado exclusivamente a la emisión de películas y difusión de reportajes y documentales sobre directores, actores o técnicas de rodaje, mientras que el canal Documanía está especializado en documentales de naturaleza, ciencia y actualidad.

Ambos canales serán de pago y emitirán en señal codificada la mayor parte de su programación, siguiendo un modelo similar a la de otras televisiones temáticas, y para abonarse será preciso ser abonado, previamente, de Canal Plus.

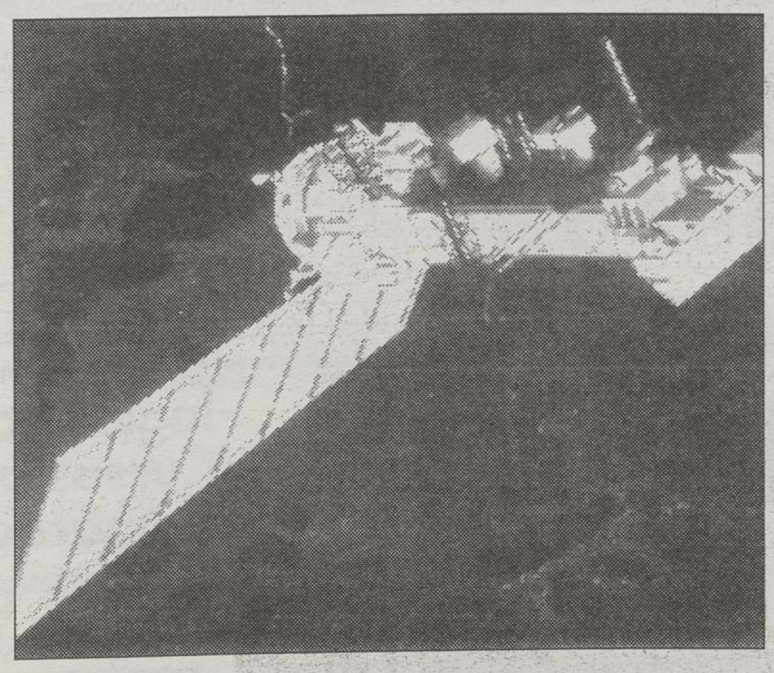

El Hispasat comienza a dar resultados.

M.C.D.2022

RESTAURANTE INTERNACIONAL
CELEBRE CON NOSOTROS
LA MEJOR NOCHEVIEJA
ORQUESTA COSTABLANCA
MESAS INDIVIDUALES, PLAZAS LIMITADAS
C/ ALCALDE CONANGLA, Nº 18.
TELEFONO 21 45 87. ALBACETE

RESTAURANTE INTERNACIONAL
SUS COMIDAS DE NAVIDAD
EMPRESAS-COMUNIDADES-AMIGOS-ETC..
SIN COGER EL COCHE
C/ ALCALDE CONANGLA, Nº 18.
TELEFONO 21 45 87. ALBACETE

ALTOZANO

Solidaridad nacional.-En Albacete ya se pueden ver algunos carteles para facilitar la búsqueda de las tres jóvenes desparecidas en la localidad valenciana de Alcasser el pasado 13 de noviembre. Se trata de Desiree Hernández, de 14 años; Mirian García, de 14 y Antonia Gómez de 15. La solidaridad para acabar con la angustia de estas familias es fundamental.

Chiribitas

► No sabemos lo que le pasaba a Aznar pero en la rueda de prensa estuvo flojito.

► Se esperaba más de él, aunque mejoró en su intervención en el restaurante Internacional.

► De todas formas esto es sólo el principio. De aquí hasta que se celebren las elecciones tendremos de todo, como en botica.

► Como los rumores, que hay de todo y para todos los gustos.

► Y algunos que "se mosquean" por salir en los papeles.

La lotería, el sueño de muchos.

► Pues que no les pase nada.

► Sin duda alguna es el mejor negocio del Estado. La Lotería de Navidad es una de las inversiones más importantes de "Papa Gobierno".

► Aquí no hay crisis y los curritos sueñan con esos millones que le retiren del trabajo o le aseguren el futuro de su familia.

► Lo que está claro es que con la política económica del Gobierno no se pueden hacer muchos planes.

► Soñar no cuesta nada pero ya se sabe que sólo unos pocos son los privilegiados.

En 1993, según prevé Novo, presidente de la Caja regional

CCM obtendrá tres mil millones de beneficios

El presidente de la Caja de Ahorros de Castilla-La Mancha, Fernando Novo, afirmó ayer en Cuenca que la entidad financiera puede tener unos beneficios en el año 1993 de más de 3.000 millones de pesetas.

Novo, que realizó estas declaraciones tras la Asamblea General Ordinaria que celebró ayer la entidad financiera, indicó que esta previsión se basa en que los recursos autogenerados que se esperan conseguir en el próximo ejercicio superan la cifra de 9.000 millones de pesetas.

En este sentido, el presidente de la Caja Castilla-La Mancha, señaló que en su opinión la entidad financiera debería fortalecerse en provisiones y dotaciones, por lo que la suma de beneficios estará en esos 3.000 millones.

Asimismo, aseguró que el año que viene se presume difícil, ya que parece claro que se ha producido el final de un ciclo expansivo de la economía cuyo detonante fue la Guerra del Golfo, por lo que se avecinan de 12 a 18 meses de recesión.

Según el principal responsable de la Caja Castilla-La Mancha, esta recesión influye en un incremento importante de la morosidad, que probablemente ascenderá en el primer trimestre de 1993 a un porcentaje del 6,5 por ciento de los créditos.

Para Novo la recesión provoca también el mantenimiento de altos tipos de interés "tremendamente negativos" para las entidades financieras.

Por otra parte, Novo explicó que la estrategia de futuro de la entidad financiera se sitúa en la región y concretamente tendrá como primer objetivo expandirse en Ciudad Real, en donde la cota de mercado de Caja de Ahorros de Castilla-La Mancha no llega al 10%, mientras que en Toledo y Albacete está por encima del 35% y en Cuenca sube del 45%.

Fernando Novo.

El primer objetivo de expansión de la Caja se centra en Ciudad Real

ONCE

Lunes, 14	43203
Martes, 15	57610
Miércoles, 16	78046
Jueves, 17	27001
Viernes, 18	63711
	Serie 128

lotería primitiva

BONOLOTO

Domingo, día 13
25—27—30—42—46—48 Rein.7
Comple.35
Lunes, día 14
12—16—17—22—27—32 Rein.7
Comple.43
Martes, día 15
11—23—31—33—39—46 Rein.7
Comple.34
Miércoles, día 16
1— 2— 5—23—31—37 Rein.7
Comple.11

PRIMITIVA

Jueves, día 17
14—16—20—24—36—47 Rein.4
Comple.38
Sábado, día 19
9— 36—37—42—44—49 Rein.7
Comple.48

open SCHOOL
-Inglés para niños
-Cursos acelerados de Adultos
-Preparación todos Exámenes
CONCEPCION, 10 - 3º Derecha - TELF. 21 85 48 - ALBACETE

M.C.D.2022