REPRESENTARA AL JEFE DEL ESTADO

El Ministro de Trabajo inaugurará mañana la Obra Social del Santuario

Don Emilio Alvarez recibirá la Orden Civil de Beneficencia

Mañana, a las 12 45, tendrá lugar la solemne inauguración de la Obra Social del Santuario de la Gran Promesa, que será presidida ostentando la representación de Su Excelencia el Jefe del Estado, por don Licinio de la Fuente y de la Fuente, ministro de Trabajo, el cual será acompañado por altas jerarquías de la Administración y todas las autoridades y jerarquías provinciales y locales.

En el transcurso de los actos programados le será impuesta a don Emilio Alvarez Gallego la Cruz de Primera Clase, con distintivo blanco, de la Orden Civil de Beneficencia, concedida por el Ministro de la Gobernación como consecuencia del expediente promovido por este Gobierno Civil en atención a los relevantes méritos contraídos en la dirección de dicho Centro.

El Gobernador Civil,
ALBERTO IBAÑEZ TRUJILLO

Internacionalización de la Curia Romana

Es posible que el próximo Papa no sea italiano

Menos italianos en la Santa Sede

CIUDAD DEL VATICANO. (Del corresponsal interino de PYRESA, **Alejandro Pistolesi.**) Si el proceso de internacionalización de la Curia Romana sigue manteniendo el ritmo actual es muy posible que el próximo Papa no sea italiano. Esta es una de las conclusiones sobresalientes que se desprenden de interesante estudio del padre Fiorello Cavalli, S. J., que la revista de los jesuítas, "Civilta Cattolica", publicará en su próximo número. En efecto, durante el último decenio, el número de prelados y de personal de origen italiano, que en el gobierno central de la Iglesia era tradicionalmente muy alto, ha ido disminuyendo progresivamente a medida que se aplicaban las nuevas directivas sobre la internacionalización de la Curia sobre todo por obra de Pablo VI, que quiso responder a los deseos expresados por el Concilio Vaticano II con el "motu proprio" del 6 de agosto de 1967 "Pro Comperto Sane" y con la Constitución apostólica "Regimini Ecclesiae Universae" del 15 de agosto de 1967, mediante el cual fue encaminada la reforma de la Curia.

MENOS ITALIANOS EN LA SANTA SEDE

Desde 1961 hasta 1970 los prelados y el personal de origen italiano sufrieron una disminución que ronda el 20 por 100, puesto que en ese decenio han pasado de un 56,7 por 100 a un 37,8. Hay que tener en cuenta que el proceso de internacionalización de la Curia va acompañado también de una ampliación muy notable de los representantes de otros continentes, puesto que antes, también por tradición, el continente europeo había figurado siempre como único o casi único proveedor de los altos cargos de la jerarquía eclesiástica romana. En el mismo decenio se observa, por consiguiente, que los europeos han pasado del 88,9 por 100 al 78,9, y que esta tendencia sigue desarrollándose con ritmo creciente.

El estudio estadístico que comentamos indica que en muchos casos no es que hayan disminuido en cifras absolutas los prelados de origen italiano, sino que al no variar su número, mientras iba aumentando considerablemente el de los prelados procedentes de otros países, se ha llegado a una inversión, o por lo menos a una modificación muy profunda de las proporciones.

Por ejemplo, en las altas jerarquías figuraban en 1961 once prelados italianos y cuatro no italianos, mientras que en 1970 sigue habiendo once italianos frente a diecisiete no italianos. En otros casos, en cambio, aunque también ha habido un aumento notable de los prelados y del personal italiano, el aumento de los no italianos ha sido mucho más elevado, como vemos en el total de los miembros del gobierno central de la Iglesia, donde en 1961 había 153 italianos y 155 no italianos, mientras que ahora hay 209 italianos y 505 no italianos.

UNA ESTADISTICA ELOCUENTE

Si consideramos que el total general de los prelados y de personal empleado en la Curia Romana ha aumentado en un ochenta por ciento durante los diez años últimos, resulta que los italianos presentan sólo un incremento del 14 por 100, que es casi irrisorio frente al incremento del 145 por 100 que representan los prelados y empleados de origen no italiano.

Curioso e inesperado, en cierto sentido, es el dato que nos revela esta estadística, según la cual Suiza es el país más representado en la Curia, puesto que tiene un prelado por cada sesenta mil ochocientos cuarenta católicos de ese país, mientras que hay un prelado italiano por cada sesenta y dos mil cien habitantes de la península. Los datos referentes a los prelados españoles nos indican que en los últimos diez años ha habido un aumento total del 37,0 por 100, que si lo dividimos considerando separadamente al personal "directivo-ejecutivo" y al "deliberante-consultivo", vemos que el primero, que es el más importante para el gobierno de la Iglesia, se incrementó nada menos que en un ciento cuarenta por ciento, mientras que el otro aumentó el 25,9 por 100.

SOCIALISTAS Y LIBERALES ALEMANES, DISGUSTADOS

MALA CARA al triunfo conservador inglés

BONN. (Del corresponsal de PYRESA, **Alberto Crespo**).—Por razones de orden interior, los socialistas y los liberales de la República Federal le han puesto mala cara al resultado de las elecciones británicas. También por razones de política interna, la oposición democristiana ha acogido la victoria de los conservadores con una satisfacción que no puede ocultar. No porque entre los conservadores ingleses y los democristianos alemanes existan lazos de parentesco ideológico y político —las ideologías no cuentan—, sino porque la derrota del laborismo en Gran Bretaña la toman los democristianos alemanes como un aperitivo del gran banquete político con que sueñan: la derrota de la socialdemocracia en la República Federal. Naturalmente, no hay, ni probablemente la habrá, una reacción oficial.

CONSTERNACION EN S. D. P.

La amistad del Canciller Willy Brandt por el ex Premier británico, señor Wilson, no es de las que obligan a vestir la armadura y embrazar la lanza. Los socialistas alemanes no pasan de lamentar lo sucedido en el Reino Unido, porque el electorado alemán es muy sensible a las influencias exteriores, especialmente a las británicas, y desea que Edward Heath siga en la línea laborista de cooperación europea y de incorporación de su país al Mercado Común. No pueden ir más allá en materia de defensa del vencido. Los Gobiernos, pasan; los pueblos, siguen.

LOS DEMOCRISTIANOS, SATISFECHOS

En todo caso, creo que la satisfacción y la alegría de los democristianos alemanes es de peor ley que la desolación de los socialistas de Willy Brandt. Hay en las primeras algo como un sentimiento de victoria propia —lo cual no es cierto— y un cierto regusto en presentar en su casa, a manera de ejemplo, la cuerda del ahorcado Alejo. Incluso sostienen los democristianos que las dificultades económicas han provocado la derrota laborista, sin olvidarse de señalar su paralelismo con las dificultades económicas que no logra vencer el Gobierno socialista-liberal de Bonn. Creen, además, que el equipo ministerial de míster Heath mostrará menos complacencia que el de míster Wilson por la política de apertura al Este de Canciller Brandt. En fin, los democristianos de la República Federal "ven" con buenos ojos la victoria conservadora en Gran Bretaña en función de la política interior alemana, no de la europea o de la internacional. Pero, ¿acaso no es esencial para la paz en el viejo continente la política de apertura al Este de Willy Brandt y Walter Schell? En verdad, una cosa es la victoria de unos y la derrota de otros, y otra bien distinta la explicación racional y comprensible de la derrota y la victoria. Si será

(Pasa a la página siguiente)

Libertad

Depósito legal VA - 3 - 1954

DIARIO NACIONAL - SINDICALISTA • FUNDADO POR ONESIMO REDONDO EN 1931

Editado por Prensa y Radio del Movimiento. Madrid.—Redacción, Administración y Talleres: Santa María, 2.—Director: Carlos Sanz Alonso

VALLADOLID, sábado 20 de junio de 1970 — Epoca V — Año XXXIX — Número 9.877 — Precio: CUATRO Ptas.

LAS COMPUTADORAS SE EQUIVOCARON

HEATH, ENCARGADO DE FORMAR GOBIERNO

El estadista ha vencido al político

LONDRES, 19. (Del enviado especial de PYRESA, **Manuel Blanco Tobío.**)—Un solterón que el próximo 9 de julio cumplirá cincuenta y cuatro años, hijo de un excarpintero y de una sirvienta, aceptó a las siete de la tarde el encargo de la Reina Isabel II de formar y presidir un nuevo Gobierno conservador, que estatutariamente podrá gobernar a Inglaterra durante el próximo quinquenio. Nos estamos refiriendo, naturalmente, a Edward (Ted) Heath, líder del partido "tory", vencedor en las urnas contra todo pronóstico. Sentenciado por las computadoras a una derrota humillante y a perder incluso, como consecuencia de ella, la jefatura del partido conservador, Ted Heath se vengó de las computadoras diciendo en las escalinatas de su casa: "Estoy seguro de que podrán encontrar para ellas otra clase de trabajo."

Míster Wilson, por su parte, hizo ya sus maletas para abandonar el número 10 de Downing Street, dejándole el sitio al nuevo e inesperado inquilino. Wilson deja la Jefatura del Gobierno tan pobre como la asumió y ni siquiera dispone de un piso en Londres. A las cuatro de la tarde de ayer celebró la última reunión del Gabinete pa-

(Pasa a la página siguiente)

XXXIII ANIVERSARIO de la LIBERACION de BILBAO

Vítores a España y al Caudillo después del gran desfile militar

Presidieron el Ministro de Justicia y el Capitán General

BILBAO. (PYRESA.)—Ayer por la mañana se celebró el desfile militar conmemorativo del XXXIII aniversario de la Liberación de Bilbao. Los actos de la efemérides se iniciaron con una misa de campaña que se celebró en la plaza de Moyua, profusamente engalanada con banderas nacionales y del Movimiento. Presidió el ministro de Justicia, señor Oriol y Urquijo, acompañado del capitán general de la VI Región Militar, señor García Rebull; director general de Administración Local, marqués de Arriluce y de Ibarra, y primeras autoridades civiles y militares.

Tras la misa se cantó una salve en acción de gracias y posteriormente las autoridades y jerarquías se trasladaron a pie por la Gran Vía —con ambiente de gran animación—, hasta la tribuna levantada delante de la Diputación, para presenciar el desfile.

La parada militar se inició con la marcha de una sección de motoristas de la Policía de Tráfico de la Guardia Civil. Seguía el mando de la línea, que lo ejercía el general de Brigada de Infantería, jefe de la Brigada D. O. T. número 6, don Joaquín Valenzuela Alcíbar Jáuregui; Gobernador Militar

(Pasa a la página siguiente)

UN CUERVO QUE BEBE POR PORRON

BILBAO, 20. (PYRESA).—En la villa de Portugalete, "Fifí" sigue bebiendo vino en porrón. La cosa no tendría mayor importancia de tratarse de un bípedo implume. Pero ocurre que "Fifí" es un cuervo. Un cuervo amaestrado del que su dueño está más que orgulloso. "Fifí" vive en pacífica coexistencia con varias gallinas, en tanto no aparece el gallo, rey del gallinero. En cuanto ésto ocurre, "Fifí" se desmarca hábilmente y desaparece.

Mañana llegará Debré

MADRID, 20. (Cifra).—Mañana, domingo, a las cinco de la tarde, llegará a Barajas, en avión especial, el ministro de Defensa francés, señor Michel Debré, quien será recibido en el aeropuerto por el Ministro de Asuntos Exteriores.

FRANCO: PRIMER TRABAJADOR

ENTRE las pancartas que saludaban el paso del Caudillo durante el homenaje cordial, entusiasta y entrañable con que le recibió Barcelona, había una que decía: "Los Sindicatos saludan al primer trabajador de España." En estas palabras, emocionadas y sencillas, se encierra una gran verdad y una clara perspectiva. Franco es, en efecto, un trabajador al servicio de España. Un hombre que tiene un alto sentido de su responsabilidad histórica, que se traduce, sobre todo, en una activa e incansable capacidad para realizar su trabajo (el más difícil) al servicio de su Patria y de su pueblo. Su trabajo consiste en servir, en dirigir, en impulsar, en suscitar energías y en corregir defectos, en edificar una España nueva y en afirmar sólidamente sus bases de porvenir.

NO es tarea fácil la que cumple Franco cada día, a lo largo de más de treinta años. En las palabras de bienvenida del arzobispo de Barcelona, doctor Marcelo González, se encerraba como una síntesis de ese trabajo, de ese largo camino que Franco asumió ya en su juventud, con todas sus consecuencias y cargas. "Que el Señor guíe vuestros pasos —dijo el Prelado— que conserve vuestra salud y vuestra vida, que ilumine siempre vuestros pensamientos y vuestras determinaciones para que dentro del justo orden la nación española, con todas sus regiones, provincias y pueblos, integradas sabia y amorosamente las peculiaridades que enriquecen la vida nacional, alcance metas cada vez más altas de progreso espiritual y bienestar material en todas las manifestaciones que hacen digna la vida de los hombres."

ESE es el trabajo de Franco: forjar la unidad diaria, cotidiana y continua de las regiones, provincias y pueblos de España en un orden justo; alcanzar metas crecientes de progreso espiritual y de bienestar material, sin los que no existe la libertad verdadera ni la justicia auténtica. Trabajar, en fin, sobre los materiales nobles que constituyen el alma de nuestro pueblo, su acervo de valores, de generosidad, de asistencia, de respuesta. Conseguir que ni uno solo de esos valores, ni una sola de esas ilusiones y esperanzas, se frustren o desaprovechen. Franco es, sin duda, el primer trabajador español. Porque el objeto de su trabajo es lograr una imagen cada día más limpia, más justa y más libre de España.

Resultados totales de las elecciones

LONDRES, 20. (Efe).—Un 72 por 100 de un electorado de treinta y nueve millones voto anteayer en las elecciones generales británicas comparado con un 75,8 por 100 de treinta y cinco millones en 1966.

Los resultados totales numéricos de votos por partidos y porcentajes en comparacion a las elecciones de 1966 son:

Conservadores: 13.106.965 (11.388.917); 46,4 por 100 (41,9).
Laboristas: 12.141.671 (13.025.548); 43 por 100 (47,9).
Liberales: 2.109.218 (2.320.798); 7,4 por 100 (8,5).
Otros: 900.473 (452.669); 3,2 por 100 (1,7).

EL SONRIENTE VENCEDOR

BEXTLEY (Kent, Inglaterra).—El líder del partido conservador, Edward Heath, luce una amplia sonrisa cuando saluda a los periodistas y admiradores, al retener su asiento parlamentario con una notable mayoría.—(Telefoto Cifra.)

EL TEMPLO DE DEBOD EN VALENCIA

VALENCIA.—A bordo del "Benisa", ha llegado a este puerto el templo de Debod, que será trasladado a Madrid por carretera. En la fotografía, un momento de la descarga de las 1.350 piezas. (Foto Cifra.)

SGCB2021

EL CAUDILLO, A LA COSTA BRAVA

A bordo del «Azor»

BLANES (Gerona), 20. (Cifra.)—El Jefe del Estado, Generalísimo Franco, ha salido a bordo del yate "Azor", a las 12,15 horas, emprendiendo rumbo norte a lo largo de la Costa Brava.

Su esposa, doña Carmen Polo de Franco, que anoche desembarcó del yate y regresó por tierra a Barcelona, después de haber pernoctado en el Palacio de Pedralbes, llegó de nuevo a Blanes a las once y cincuenta de esta mañana y embarcó seguidamente.

Esta mañana subieron a bordo del "Azor" el gobernador civil de Gerona, don Victorino Anguera, y el alcalde de Blanes don Domingo Vall Coll, con objeto de hacer entrega al Caudillo de una reproducción de la fuente gótica de Blanes, del siglo XV, en la que figuraba grabada la siguiente dedicatoria: "Blanes a su Caudillo Franco".

La presencia del yate del Caudillo en el puerto de Blanes hizo que fuesen muchos los habitantes de la población que acudieran al muelle. Durante toda la mañana se hallaban en aquel lugar millares de personas, entre los que figuraban numerosos turistas extranjeros, y a la llegada de doña Carmen Polo de Franco le hicieron objeto de grandes aplausos de afecto y simpatía hacia su persona.

"Son pocas las asociaciones políticas que no sean partidos políticos"

Fernández-Miranda, al Consejo Provincial del Movimiento de Gerona

GERONA. (PYRESA). — «Entendemos que nuestro sistema es original, que tiene virtualidad suficiente para resolver los problemas que se le planteen y que es capaz de estructurar la acción de las asociaciones dentro del Movimiento, sujetas a unas normas y al arbitraje del Consejo Nacional. El texto del anteproyecto sometido ahora a las deliberaciones e informes previamente establecidos ha de adquirir un carácter más normativo».

Con estas palabras se afirmó el secretario general don Torcuato Fernández-Miranda, en la Jefatura Provincial en la mañana de ayer y ante las autoridades de Gerona y el Consejo Provincial del Movimiento en la inequívoca posición que ha presidido su ejecutoria al frente de la Secretaría General y su directa intervención en el anteproyecto de Asociaciones de Acción Política, resumiendo su parlamento con la afirmación de que «son pocas las asociaciones políticas que no sean partidos políticos».

El gobernador civil y jefe provincial del Movimiento, señor Anguera, en breves palabras, le significó la satisfacción del Consejo por su presencia en Gerona y le expuso la incondicional lealtad al 18 de Julio, a España, al Caudillo y al Príncipe de España "Una lealtal que nos une y que es fundamento de nuestro trabajo y de nuestro servicio".

Señaló finalmente el afán del Consejo para robustecer la vida comarcal y local y el propósito de sensibilizar políticamente toda la labor administrativa en la provincia y de potenciar al máximo la rica peculiaridad del acervo gerundense.

El ministro agradeció la adhesión del Consejo y la lealtad expresada por el jefe provincial "Me gusta —dijo— establecer contactos con los Consejos Provinciales, escuchar sus sugerencias formulismos rígidos, de manera directa y entrañable cuantas veces lo he hecho he podido comprobar que las fuentes de nuestra fe y de nuestras lealtades permanecen vivas, con vigor de presente".

Fiel a su deseo de que estos contactos con los Consejos Provinciales no sean protocolarios, invitó a los consejeros a un coloquio en el que se trataron numerosas cuestiones, en especial en torno al anteproyecto de Asociación Política en el Movimiento, resumiendo el jefe provincial las sugerencias elevadas por el Consejo en fecha reciente.

El Ministro Secrtario General señaló que el anteproyecto es un texto esencialmente político.

CRONICA DE ROMA

(Viene de la página anterior)

distinta y difícil, que se ha producido en contra de todas las previsiones, sondeos, análisis y encuestas demoscópicas. Que uno sepa, sólo la agencia oficial comunista de Pankow, "AND", ha dado hasta el momento una explicación clara y concluyente del reciente fenómeno electoral británico. Es decir, de algo que tiene perplejo a medio mundo. De hecho, no hay como los comunistas para simplificar las cosas.

EXPLICACION COMUNISTA

Según la agencia "AND", el Gobierno Wilson se había inclinado de tal modo del lado de los empresarios que los obreros han escapado de él como los pájaros de un árbol sin frutos. Al mismo tiempo, los conservadores, con una táctica demagógica magistral —caso de que pueda ser así la demagogia—, han sabido llevar a su molino el agua del descontento por la subida del coste de la vida, las huelgas y el paro. Por lo tanto, la derrota de Wilson se debe a la deserción de los obreros y de la clase media. Demasiado simple. De ser cierto, la victoria conservadora no habría sido apretada, sino aplastante.

INFORMACION NACIONAL Y EXTRANJERA

CONCILIACION

KINSHASA (Congo).—El Presidente del Congo, Joseph Mobutu (derecha) alza la mano del Presidente del Congo Brazzaville, Ngoua bi, cuando viajan en coche descubierto por las calles de la ciudad, después de su reunión de conciliación en el río Congo.—(Telefoto Cifra.)

CRONICA DE LONDRES

(Viene de la página anterior)

ra despedirse de sus más íntimos colaboradores. Horas antes había concedido una entrevista a la BBC-TV, en la que no pudo explicar muy bien los porqués de su derrota, cosa de la que no vamos a culparle porque eso es exactamente lo que le ocurre a todo el mundo. Más convincente fue quizá la versión que de aquélla dio Michael Stuart al afirmar que, por lo general, unas elecciones se pierden dos años antes de celebrarse. Mirando hacia atrás sin ira, míster Stuart señaló como posible punto de partida del desastre de anteayer para su partido la desvalorización de la libra esterlina, recuerdo nada grato para este pueblo, lo que fue completado por míster Heath al desollar el rabo de su campaña electoral comunicando una nueva desvalorización si los laboristas continuaban en el poder.

EL ESTADISTA VENCIO AL POLITICO

Supongo que quienes hemos cubierto informativamente estas elecciones, indígenas y foráneos, jamás seremos capaces de comprender por entero lo que ha ocurrido. Pero si ustedes recuerdan las crónicas en las que he tratado de reflejar las ondulaciones y el errático itinerario de aquéllas, no se explicaba muy bien este enviado especial la falta de popularidad de míster Heath, como tampoco se explicaba que el pueblo británico hubiese perdido el olfato hasta el punto de no reconocer en él a un estadista, cuando todo lo que hay en Wilson, en mi opinión, que dejé escrito, es un político con mucha capacidad maniobrera. Y les recuerdo lo que dijo una vez Harry Truman: que un político se distingue de un estadista en que mientras el primero piensa en las próximas elecciones, el segundo piensa en las próximas generaciones. Por supuesto, sigo creyendo que Heath es un hombre muy atractivo que toma las cosas en serio, que no hace demasiadas concesiones a la popularidad, que está más interesado en decir cosas que en decirlas brillantemente y que inspira confianza a cuanto hombre ama la eficacia. Ahora acabamos de ver que éso es lo que piensa la mayoría que ha votado en conservador.

UNA MAYORIA EXIGUA

Es verdad que, según lo que está previsto, Mr. Heath no dispondrá en la Cámara de los Comunes de eso que se llama una «confortable mayoría», pues es casi seguro que ésta no pase de los 32 diputados, cuando el cómputo de votos se acerca al final. ¿Se puede gobernar adecuadamente con esa más bien exigua mayoría? En esto como en todo lo demás, hay diversidad de opiniones; pero si los antecedentes valen para algo, les diré que, según acabo de leer, hubo un Gobierno conservador que gobernó durante cinco años con una mayoría de 16 diputados y otro laborista que gobernó con 15, ya bajo la jefatura de Mr. Wilson, y que pudo sostenerse en el poder desde 1964 a 1966, fecha de las últimas elecciones parlamentarias. No necesito decirles que los laboristas pronostican una nueva consulta electoral para dentro de seis meses.

EL NUEVO EQUIPO

¿Quiénes van a ser los nombres que van a acompañar a Ted Heath en el Gobierno? Mr. Heath tiene la lista en el bolsillo, pero según nos dicen ni siquiera ha querido revelársela ni a sus más íntimos colaboradores. Hay, sin embargo, en los hábitos políticos ingleses un factor muy indicativo que es lo que aquí llaman el «shadow cabinet» o «gabinete en la sombra»», constituídos por el jefe de la oposición y por quienes, de pasar al banco de enfrente en la Cámara de los Comunes, formarían en el Gobierno, asignándose a cada miembro una cartera determinada. Puede haber sorpresas, pero no demasiadas. Aquí se da por seguro que el nuevo «Foreing Secretary» o ministro de Asuntos Exteriores sería sir Alec Douglas Home, quien en 1960 ocupó ya ese cargo, pasando en 1963 a relevar a McMillan como Primer Ministro. Otro nombre con muchas probabilidades de ser canciller del Exchequer o Tesorería es Ian MacLeod.

Suponemos que el resto de las carteras irán a caer de alguna manera sobre el «shadow cabinet».

LA INCOGNITA POWELL

La única incógnita tal vez podría ser Enoch Powell, el hombre que a mí me recuerda al senador McCarthy y que también se lo recuerda al jefe del buró del «Wáshington Post», en Londres según acabo de oírselo. Powell, abogado de la idea de cerrarle el país a los inmigrantes de color de la Commonwealth, e incluso de la de repatriar a los que ya están aquí con sus familias, obtuvo una considerable victoria en su circunscripción y muchos electores «tories» quisieran verle en la jefatura del partido, despiazando a Edward Heath. Nuestras noticias son que éste no incluirá a Enoch Powell en su Gobierno, pero en todo caso es notorio que el partido conservador ha accedido al poder bastante dividido, con una disidente y ruidosa ala «powellista» que tal vez aún haga menos confortable esa estrecha mayoría de que hablamos más arriba

MODERACION Y BUEN SENTIDO

¿Cuál va a ser la política del nuevo Gobierno? En líneas generales, quizá conservadores y laboristas sean dos maneras distintas de hablar de una misma cosa, como partidos. Pero es indudable que el poder es un gran unificador de criterios por encima del partidismo. Alguien definió la política de la nueva Administración diciendo que sus notas básicas serán la moderación y el buen sentido.

En cuanto a política exterior los conservadores se comprometieron a anular la decisión de retirar todos sus compromisos al este de Suez para 1971. Y en lo que se refiere al Mercado Común voy a transcribir literalmente una frase dicha por el ex Presidente De Gaulle en 1962, poco antes de poner su primer voto al ingreso de Inglaterra: «El partido laborista tendrá una corta y desastrosa permanencia en el poder. Después los conservadores volverán con Heath como líder. Y él meterá a Inglaterra en Europa.»

Toda una profecía en favor del primer jefe de Gobierno soltero que va a tener Inglaterra en esta centuria.

CONVERSACIONES PARA FORMAR GOBIERNO

LONDRES, 20. (Efe).—El primer ministro conservador, Edward Heath, todavía emocionado con su sorprendente victoria en las elecciones generales, se enfrenta hoy al delicado problema de elegir los ministros de su Gobierno.

Ayer por la noche, una hora después de recibir la invitación formal de la Reina Isabel de formar Gobierno, Edward Heath inició conversaciones con colegas del partido conservador, entre los que elegirá a sus ministros.

El Primer Ministro quizás anuncie algunos de los nuevos ministros más importantes durante el fin de semana, aunque no se espera hasta el lunes próximo la lista completa del nuevo Gobierno.

Cuando los conservadores estaban en la oposición, su Gabinete "fantasma" constaba de dieciséis ministros; pero Heath no tiene obligación de pasar al Gobierno todos los miembros de la oposición, aunque se espera que su Gobierno no rebase la cifra de dieciséis ministros, comparados con los veintiuno del laborista Harold Wilson.

Heath llegó esta mañana a su residencia oficial en el número 10 de Downing Street, donde recibirá a diversas personalidades hoy.

A continuación llegó a Downing Street sir Alec Douglas Home, portavoz de Asuntos Exteriores en la oposición, quien podría ser nombrado ministro de Asuntos Exteriores, aunque a sus sesenta y siete años de edad quizá pida a Heath que le releve del cargo.

En ese caso, el candidato al puesto de secretario británico de Asuntos Exteriores con más posibilidades es Reginal Maudling, actual vicelíder del partido conservador.

Otra de las personas a las que verá Heath en las próximas horas será el embajador de Gran Bretaña en París, Christopher Soames, yerno del desaparecido sir Winston Churchill. Soames participó con Heath en 1963 en las primeras pre-negociaciones británicas para conseguir el ingreso en el Mercado Común.

El próximo día 30 comienzan las esperadas negociaciones para la incorporación de Gran Bretaña a la Comunidad Económica, y se espera que Soames encabece el equipo mediador.

ANTES Y DESPUES DEL TERREMOTO

YUNGAY (Perú).—Arriba, la ciudad de Yungay, en los Andes, cuando tenía una población de veinte mil habitantes. Abajo, el mismo lugar después del temblor de tierra, arrasado, pereciendo prácticamente los veinte mil habitantes.—(Telefoto Cifra.)

El Secretario de Defensa USA visitó a Carrero Blanco

Y a los ministros de los tres Ejércitos

MADRID. (Cifra). — Alrededor de cuarenta y cinco minutos duró la entrevista que el vicepresidene del Gobierno, don Luis Carrero Blanco, sostuvo en su despacho oficial con el secretario de Defensa norteamericano, señor Melvin Laird, en la tarde de ayer, para tratar de diversos asuntos de interés mutuo para las relaciones hispano-norteamericanas. La entrevista fue muy cordial.

* * *

MADRID. (Cifra).—Los ministros de los tres Ejércitos fueron visitados en la mañana de ayer por el secretario de Defensa de los Estados Unidos, señor Melvin Laird.

En primer lugar lo hizo al titular del Ministerio de Marina, almirante don Adolfo Baturone Colombo, con el que sostuvo una entrevista de veinta minutos.

De allí, el Secretario de Defensa marchó al Palacio de Buenavista para visitar al ministro del Ejército, teniente general don Juan Castañón de Mena.

Finalmente, Mr. Laird visitó al ministro del Aire, teniente general don Julio Salvador Díaz Benjumea.

En distintos medios las tres entrevistas han sido calificadas como "muy cordiales".

Al Secretario de Defensa de los Estados Unidos le acompañaron en las entrevistas el almirante don Manuel Cervera, segundo jefe del Alto Estado Mayor; el embajador de los Estados Unidos en Madrid, Mr. Robert C. Hill, y el almirante Cobb, jefe de la Misión militar norteamericana en España.

Indemnizaciones por peste porcina

MADRID, 20. (PYRESA.) — La Dirección General de Ganadería ha establecido un baremo de tasación en vivo del ganado de cerda que se sacrifica obligatoriamente para combatir la peste porcina africana, segun una Orden aparecida hoy en el 'Boletín Oficial del Estado".

El cerdo de raza selecta —y sus cruces—, de peso vivo hasta 20 kilos, se pagará a 38 pesetas; de 20 a 60 kilos, a 36, y de más de 60 kilos a 24. El cerdo de capa blanca y cruzado de selecto con blanco del país o ibérico, de peso vivo hasta 20 kilos, 36 pesetas; de 20 a 60 kilos, 34, y de más de 60, 32.

De peso vivo hasta 20 kilos, 34 pesetas; de 20 a 60, 32, y, de más de 60 kilos a 30 pesetas, en la clase de cerdo ibérico.

Este baremo rige desde el 1 de mayo de 1970 al 31 de marzo del 71. Asimismo se ha prorrogado la vigencia de la Orden de 30 de abril de 1969, que convalidaba dicho baremo hasta el 31 de mayo de 1970.

SUCESOS

Dos niños ahogados

ALMERIA. (Cifra). — Pereció ahogado en una alberca sita en el Cortijo de la Cueva el niño de siete años Joaquín Samper Vera, domiciliado en la Colonia Araceli.

El pequeño, en unión de otros niños, se dirigió a la balsa después de salir de la escuela, con objeto de cazar ranas, según parece, cayendo a la misma, que tiene una profundidad de unos tres metros. Avisado el Parque de Bomberos, se procedió a la extracción del cadáver.

Asimismo se ha producido otro lamentable suceso de características similares. Ocurrió en la Huerta del Molino de la Torre, también en una balsa existente en dicho lugar, en la que cayó el pequeño de cuatro años José Rodríguez López, domiciliado en dicho paraje. Al apercibirse del trágico suceso el padre del niño, se lanzó a la balsa y le extrajo. Inmediatamente lo trasladó a la Casa de Socorro, adonde el niño llegó ya cadáver.

MENORES DELINCUENTES DETENIDOS

BILBAO. (Cifra).—Cuatro menores, presuntos autores de diversos robos en esta provincia, han sido detenidos en un servicio de la Guardia Civil, realizado por miembros de la Comandancia de Bilbao.

Las edades de los detenidos son 19, 17, 17 y 18 años. Los cuatro han quedado a disposición del Tribunal correspondiente.

La banda realizó sustracciones por importe de 76.500 pesetas, de las que solamente han podido ser recuperadas 7.411 en efectivo, dos cheques al portador y géneros comprados con el dinero robado, por valor de 15.900 pesetas. El resto se lo han gastado en vicios.

En su trabajo en las oficinas de una empresa, la banda se llevó una pistola del calibre 7,65 de fabricación belga.

Aniversario de la liberación...

(Viene de la página anterior)

de Alava, con su Jefe de Estado Mayor y ayudantes; Agrupación motorizada, compuesta por el coronel de Artillería del Regimiento de Artillería número 63; escuadrón acorazado del Regimiento de Caballería Farnesio número 12, de guarnición en Valladolid; un grupo de artillería antiaérea del Regimiento Mixto número 1, que tiene su Plana Mayor en Basauri; estandarte de los Regimientos de Artillería de Campaña de obuses de 203 y 225 del Regimiento de Artillería número 63, de guarnición en Burgos; batallón mixto de Ingenieros de la Brigada de Montaña número 61, de San Sebastián; una sección de Damas Auxiliares de Sanidad Militar, del Hospital Militar de Bilbao, y dos compañías móviles motorizadas de la Policía Armada de Bilbao.

Seguían la agrupación a pie mandada por el coronel jefe del Regimiento de Infantería San Marcial número 7; banda del Regimiento de Garellano y música del Gobierno Militar de Vizcaya; una bandera de la Brigada Paracaidista de guarnición en Alcalá de Henares; bandera nacional de la Brigada Paracaidista y de los Regimientos San Marcial número 7 y Garellano número 45; Compañía de Operaciones Especiales número 62, de guarnición en esta plaza; compañía de esquiadores escaladores de la División de Montaña Navarra número 6, de Pamplona; un batallón con escuadra del Regimiento de Infantería Garellano número 45; un batallón con escuadra del Regimiento de Infantería San Marcial número 7; una compañía con escuadra y banda de la Guardia Civil de la 541 Comandancia, de guarnición en Vizcaya.

Todas las unidades fueron muy aplaudidas y vitoreadas, subrayándose los vítores al paso de las fuerzas de la Guardia Civil, así como a las especiales de paracaidistas.

Terminado el desfile, el público, encabezado por un grupo de personas que portaban banderas nacionales, invadió la calzada de la Gran Vía y rodeó la tribuna del Ministro entre vítores a España y al Caudillo. El señor Oriol y Urquijo pronunció una patriótica alocución y resaltó la unidad, grandeza y libertad de la Patria. Terminada su alocución se entonó el «Cara al Sol», dando los gritos de ritual el Ministro de Justicia.

CONCILIO de GALICIA

SANTIAGO DE COMPOSTELA, 20. (Cifra).—"Los obispos de Galicia han iniciado ya las correspondientes consultas para trazar las líneas generales de los temas objeto de las ponencias del Concilio Provincial Compostelano", dice el "Boletín Oficial del Arzobispado de Santiago" en su número correspondiente al mes de junio.

Señala también el "Boletín" que estas directrices han sido ya puestas en común a fin de lograr una coordinación de temas y evitar interferencias que puedan suponer repeticiones y pérdidas de tiempo.

DESCUIDAR LA BOCA
ES ABRIRLE LAS PUERTAS A LA ENFERMEDAD

DELEGACION DE LA JUVENTUD

PRIMERA COMPETICION DE ACTIVIDADES CULTURALES DE LA O. J. E.

Ha tenido lugar la fase provincial de la primera competición de actividades culturales de la Organización Juvenil Española. A ella concurrieron diversos grupos de Medina del Campo y Valladolid capital, en las modalidades de rondallas, vocalistas, pintura y teatro.

En atención a su calidad artística, el jurado seleccionará a los representantes de Valladolid en la fase nacional.

SECCION DE ENSEÑANZAS

El lunes, a las once, tendrá lugar la entrega de la "A" Ibérica a los jóvenes estudiantes valliso'etanos que se han hecho acreedores a esta recompensa en el presente curso escolar. Se trata de una recompensa que la Delegación Nacional de la Juventud concede a los jóvenes españoles en atención a los méritos en el estudio.

La entrega de estas recompensas se realizará en el salón de actos de los Hogares de la Juventud.

SGCB2021

El Gobernador y Jefe Provincial clausuró las Cátedras de la S. F. en Villavellid y Villanueva de los Caballeros

En este último pueblo inauguró un depósito de agua y tres fuentes públicas

El Jefe Provincial y Gobernador Civil, hablando en Villavellid.

Ayer por la tarde el Gobernador Civil y Jefe Provincial visitó Villavellid y Villanueva de los Caballeros con el objeto de clausurar las Cátedras Ambulantes de la Sección Femenina.

Le acompañaban el Subjefe Provincial, Jefe del Departamento de Política Local, Vicepresidente de la Diputación Provincial. Presidente de la Cámara Oficial Sindical Agraria y Delegada de la Sección Femenina.

En una pradera de Villavellid, convenientemente acotada, se celebraron los actos programados.

Después de desarrollarse diversas tablas de gimnasia, en las que participaron niños y niñas y los bailes mixtos, se efectuó la entrega de certificados y diplomas a las asistentes a la Cátedra.

El Alcalde pronunció unas palabras expresando el agradecimiento del pueblo y el suyo propio por la asistencia de las autoridades y resaltó la gran labor que las muchachas de la Cátedra han realizado.

Después indicó las necesidades más importantes que tenía el pueblo y pidió la solución de un problema, referente a la carga de pastos que pesa sobre todos los cultivadores del término.

Cerró el acto don Alberto Ibánez Trujillo, pronunciando unas palabras para poner de manifiesto su gran preocupación e interés por ir visitando todos los pueblos de la provincia. Y destacó la fecunda labor de las muchachas de la Sección Femenina. Se cantó el «Cara al Sol» y dio los gritos de ritual.

EN VILLANUEVA DE LOS CABALLEROS

A las ocho, el Gobernador Civil y jerarquías llegaron a Villanueva de los Caballeros, donde fueron recibidos por el Alcalde, Corporación Local y Consejo Local.

En la Plaza Mayor se celebró la clausura de la Cátedra Ambulante, destacando la labor desarrollada por el maestro del pueblo, don Alfredo Escudero, en colaboración con las camaradas de la Sección Femenina.

Se hizo la entrega de diplomas y certificados y el Alcalde manifestó su agradecimiento por la destacada labor que realizan las muchachas de la Cátedra. Hizo unas peticiones al Gobernador Civil y Jefe Provincial relacionadas con el pueblo, destacando la reparación de la carretera hasta el enlace con la de San Pedro de Latarce y el abastecimiento y saneamiento que ya se tiene solicitado del último plan bienal anunciado por la Diputación.

Por último intervino el Gobernador Civil y Jefe Provincial. Dijo que hoy tenía la satisfacción de inaugurar el depósito de agua y tres fuentes públicas, y esto —añadió— es el primer escalón para seguir logrando otras inauguraciones. «Todos los hombres del Movimiento tenemos sed de justicia y nosotros venimos para hacer esta justicia que nos ordena Francisco Franco».

Se cantó el «Cara al Sol» y se procedió a la bendición e inauguración oficial del nuevo depósito de agua cuyo importe ha sido de 150.000 pesetas, aportando el Ayuntamiento 75.000 y la Diputación otras 75 000 pesetas.

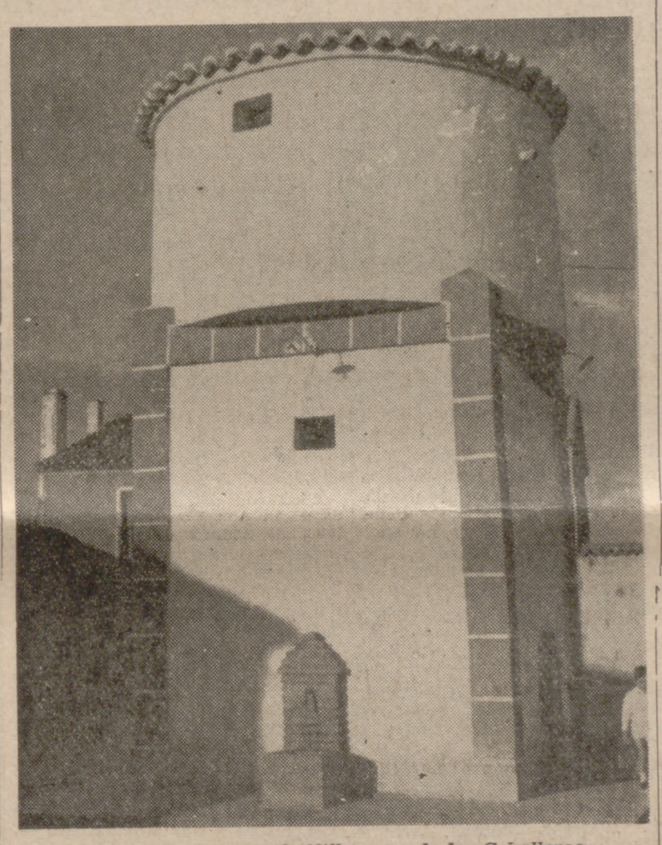

El depósito de agua de Villanueva de los Caballeros.

ASISTENTES AL CURSO DE VILLAVELLID

Florentina de Prada Carmona, Magdalena Serrano San José, Presentación Flores Díez, Ceferina Sanz Rodríguez, Cecilia Revuelta Fernández, María del Carmen Barrio García, María Dolores Pérez Martín, Emiliana Santiago Alonso, Amparo Pérez de Prada, Justina Blanco Alvarez, Gloria Fernández Bueno, Lidia Clavero Bueno, Franquita Pérez Bragado, Angela Pérez Cuadrado, Rosario de Castro Ordax, María del Pilar Fernández Gutiérrez, Catalina de la Rosa Pelaz, Faustina Blanco Villar, Paternucia Alvarez Martín, Concepción Alvarez Alouso, Marina Gómez Gamazo, María Pérez Carmona, Tránsito Marcos García, Isabel Argüello Alvarez, Emerita Fernández Hernández, Beatriz Martín Martín, María Teresa Colmenero Pérez y María Paz Hernando Alonso.

ASISTENTES A LA CATEDRA DE VILLANUEVA DE LOS CABALLEROS

Julita Holguín Alvarez, Casilda Pastor Holguín, Matilde Pérez Junqueta, María Isabel González Rodríguez, Marina Luis Ortega, María del Carmen Holguín Cañibano, Adela Calvo Calvo, Elda Asensio Centeno, Marina Pastor Villafáfila, Begoña Vidal Holguín, María Milagros Santiago Díez, Consuelo Pastor Villafáfila, Isabel Pastor Francos, Herminia Fajardo Rodríguez, María Cristina Deza Pérez, María Inés Cuadrillero Calvo, Evelia Francos Holguín, Carolina Pastor Villafáfila, Modesta Francos Luis, Ascensión Sánchez de la Fuente, Carmela Luis Ortega, Josefa Garrido Hernando, Quirina Deza Alvarez, María Concepción Luis Riñón, Mercedes Pastor Gómez, Walmira Calvo Pérez, Inocencia Villafáfila Deza, Manuela Rodríguez Villafáfila, Atanasia Gómez Cano, Felisa Pastor Díez, María Angeles Paz Deza, Dolores Santiago Díez, Francisca Pérez Fernández, Milagros Cabezas Ortega, Gabina Holguín Pastor, Guillermina Francos Rodríguez, Ramona Deza Alonso, María Luisa Pastor Gómez, Bernardina Gómez Cabezas, Teodora Pérez González y Marina González Camero.

BAILES EN VILLANUEVA DE LOS CABALLEROS

TIERRA DE CAMPOS

SE REUNIO EN PALENCIA LA PONENCIA ESPECIAL DEL CONSEJO SINDICAL DEL DUERO

Palencia fue ayer escenario, en la sala de juntas de la Delegación Provincial de Sindicatos, de una interesante reunión de la Ponencia Especial de la Tierra de Campos, del Consejo Sindical del Duero. Esta reunión, que presidió el delegado provincial sindical de Palencia, don Guillermo Blanco Cipitria, tenía como fin principal el dar a conocer el estudio realizado, dentro del Plan establecido para Tierra de Campos, por el ingeniero agrónomo y economista del Gabinete Técnico del Consejo Económico Sindical Nacional, don Angel María Maqueda Valbuena.

Abrió la sesión el Delegado Sindical palentino para saludar a los presentes e invitarles a participar de manera directa en todo aquello que signifique una mejora en la extensa comarca de la Tierra de Campos, cuya mayor extensión corresponde a Palencia, lo que ha decidido que esta primera reunión se fijara en esta ciudad, como prólogo al Consejo Económico Sindical de la cuenca del Duero, a celebrar en Valladolid.

Intervino a continuación el Secretario de la Cámara Sindical Agraria para puntualizar algunos temas relacionados con las actuales necesidades de la Tierra de Campos, contestando a sus palabras el Vicesecretario de Ordenación Económica, quien manifestó que esos temas estaban siendo estudiados ya por la Ponencia Especial.

El señor Maqueda hizo algunas observaciones y aclaraciones al estudio por él realizado en nombre de la Ponencia, contestando a algunas preguntas de los asistentes, y en seguida intervino el presidente de la Sección Económica de Valladolid, don José Millaruelo, para dar un breve pero interesante repaso al momento actual de Tierra de Campos.

Poco después se levantó la sesión, no sin antes haber llegado al acuerdo de celebrar una próxima reunión en Madrid.

Además del señor Millaruelo, ya citado, asistió por Valladolid don Juan Antonio Ferrández, nuevo vicesecretario de Ordenación Económica, estando presente en la reunión el secretario ejecutivo del Consejo del Duero y representaciones de León y Zamora.

ESCUELA DE MAESTRIA INDUSTRIAL

Pruebas de Reválida

Se pone en conocimiento de los alumnos que tengan aprobadas la totalidad de las asignaturas del segundo curso del Grado de Maestría Industrial, que del día 22 al 25 podrán formalizar la matrícula para las pruebas de Reválida del Grado de Maestro Industrial, en la Secretaría de esta Escuela.

FILIAL NUMERO DOS DEL INSTITUTO "NUÑEZ DE ARCE"

SOLICITUD DE ESTUDIOS

Hasta el día 30 recibiremos las solicitudes de las alumnas que deseen seguir los estudios de primero, segundo, tercero y cuarto cursos de Bachillerato Elemental y quinto curso de Bachillerato Nocturno.

Información Sindical

FIRMA DEL CONVENIO DE TRANSPORTES POR CARRETERA

En la Delegación Sindical Provincial y con la presencia de distintas jerarquías sindicales, ha tenido lugar a firma del Convenio Provincial de Transportes por Carretera, en su segunda revisión.

Este convenio afecta a 1.681 empresas y 1.738 trabajadores. Tiene una duración de dos años y se establece un aumento salarial del 8 por 100 sobre los salarios anteriores.

Se han unificado las escalas salariales, por medio de una previa adhesión de aquellas escalas que anteriormente tenían salarios más bajos a las que las tenían más altos.

LIBERTAD, en Barcelona

Nuestros lectores pueden disponer de LIBERTAD en sus desplazamientos a Barcelona, adquiriéndolo en el quiosco "Distribuciones Sancho", situado en la Plaza de Cataluña, entrada a la Rambla de Canaletas.

CUIDE SU SONRISA... LA BOCA ES EL ESPEJO DEL CUERPO

ESCUELA PROFESIONAL "SAN PEDRO REGALADO"

EXAMENES DE INGRESO

Queda abierto el plazo de matrícula para tomar parte en los exámenes de ingreso, que se celebrarán en este centro el día 26, a las nueve de la mañana.

Edad mínima requerida: Cumplir catorce años dentro de 1970.

Especialidades que se cursan: Ajustador, hornero, fresador, soldador-chapista, instalador, bobinador y electricidad del automóvil.

También se cursan los dos años de preaprendizaje, a partir de los doce años de edad. La inscripción para estos dos cursos se realiza en septiembre.

(Hay un Colegio Menor para internos al lado de la Escuela.)

Audiencia PUBLICA

UN MARINERO

Incapacidad parcial y permanente

Delfín A. I. venía prestando sus servicios por cuenta de la empresa demandada con la categoría de "marinero"—de agua salada—y el día 25 de junio de 1968 se produjo unas lesiones al cogerle una puerta de la baca de arrastre la pierna izquierda, siendo sometido a tratamiento y dado de alta el 28 de enero de 1969.

Tiene como secuelas, a consecuencia del mismo: fractura bimaleolar bien consolidada con tornillo de osteosíntesis de maléolo tibial, disminuición del espacio articular de tobillo, engrasamiento del tobillo, cicatriz en cara interna y cicatriz quirúrgica sobre maléolo tibial, movilidad de tobillo 85-140 grados, hipoestesia en zona interna.

Dichas lesiones, según se desprende de la prueba practicada, sólo le limitan las facultades para andar, especialmente por terrenos irregulares, pero puede hacerlo con un esfuerzo, y como el oficio suyo es el de marinero, tiene que permanecer tiempo en pie y caminar por terrenos irregulares, planos inclinados, etcétera, las lesiones padecidas le permiten realizar las tareas propias de su oficio con un esfuerzo superior al normal o con mayor penosidad, que es lo que tipifica la incapacidad *parcial*, por lo que, según el artículo 135 de la Ley de Seguridad Social, procede declarar al actor en situación de incapacidad parcial y permanente, teniendo derecho a percibir una indemnización de dieciocho mensualidades del salario promedio que percibiese en el año anterior a la fecha del accidente, para lo que la empresa patronal y en el caso de "autos" la entidad aseguradora, deberán abonar al actor dicha indemnización.

FERNANDO APARICIO

EXAMENES DE CONDUCIR

PARA EL DIA 30

Primera convocatoria

1, Frías Prieto, Aquilino, A-1; 2, Lozares Salazar, José Antonio, A-2; 3, Aguado del Pico, Germán, A-2 y B; 4, Benito del Pozo, Luis, A-2 y B; 5, Burón Martínez, José Luis, A-2 y B; 6, Díez de la Cal, Félix, A-2 y B; 7, Fuente Cabrero, Jesús, A-2 y B; 8, González García, Teófilo, A-2 y B; 9, Jado Samperio, Mariano, A-2 y B; 10, Miguel Hernando, Ramón, A-2 y B; 11, Navas Sánchez, Gregorio, A-2 y B; 12, Novo Gómez, Juan Antonio, A-2 y B; 13, Sanz García, Julián, A-2 y B.

14, Arias Castrillo, Herminio, B; 15, Arranz Benito, Isabel, B; 16, Bartolomé García, Agustín, B; 17, Blanco Vallecillo, Miguel Angel, B; 18, Cabañas Fernández, Hipólito, B; 19, Carrascal Sanz, Heliodoro, B; 20, Cendón Ortiz, Andrés, B; 21, Corcón Salas, Rosario, B; 22, Fernández Sanz, Luciano, B; 23, Ferradas Valle, Pablo, B; 24, Gambero Martín, Dolores, B.

25, Gómez Agúndez, María Jesús, B; 26, Gómez Bayón, María Rosa, B; 27, Gutiérrez Alonso, Julio, B; 28, Ledo Rodríguez, Jesús, B; 29, López Legido, Castor, B; 30, Loreto Monedero, Amando, B; 31, Manso Sánchez, Francisco, B; 32, Martín Cardaba, Pedro, B; 33, Martín Tremiño, Teófilo, B; 34, Montejo García, Federico, B; 35, Navas Paniagua, Juan, B; 36, Nieto Bayón, Jesús, B; 37, Niño Aparicio, Teodoro, B.

38, Núñez Berrueco, Crescenciano, B; 39, Núñez María, José Antonio, B; 40, Oviedo Esteban, Francisco, B; 41, Pascual Cuéllar, Enríguez, B; 42, Pascual Esteban, Angel, B; 43, Pérez Cabrera, Porfirio, B; 44, Sanz Sanz, José, B; 45, Simón Vitores, Gabriel, B; 46, Tejedor del Campo, Leandro, B; 47, Cabrera Sanchez, José María, C; 48, García Rojo, Luis, C; 49, González Velasco, Luis, C; 50, Galicia Avial, José, D.

Caso de no aprobar, quedan citados en segunda y tercera convocatorias los días 7 y 14 de julio, respectivamente.

CRONICA DE MADRID

Hay que alejar el centro de la capital

Más medidas para el tráfico

Homenaje a Jesús Tordesillas

MADRID. — (Crónica de PYRESA, por **José Luis Fernández-Rúa**).—A ver: ¿Hay alguien por aquí, con buena voluntad, dispuesto a echar una manita?

Se trata de retirar la Puerta del Sol del lugar en que se encuentra enclavada; de buscar a la popular plaza una nueva ubicación; de buscarle los tres pies al gato...

Pero, ¿no habíamos quedado en que la Puerta del Sol era el centro de Madrid, allí donde se inicia el kilómetro uno? Y, en opinión de aquel cronista que fue don Ramón de Mesonero Romanos, el lugar más privilegiado de España...

Mas... otros son los tiempos. "Nuestros índices de contaminación atmosférica —ha precisado el alcalde, señor Arias Navarro— son los más peligrosos de Europa."

Y sin paliativos añadió nuestra primera autoridad municipal: "Hay que alejar el centro de la capital y crear más espacios verdes."

Situemos la Puerta del Sol en una zona en que en 1970 sea un lugar realmente privilegiado. Quizás en San Sebastián de los Reyes, en Alcobendas...

¡Cualquiera lo sabe!

Por supuesto que no se trata de echar abajo los edificios que hoy se encuentran en la Puerta del Sol, algunos de ellos, por cierto, viejísimos, que bien merecían la piadosa actuación de la piqueta, sino de que el centro neurálgico de la capital se sitúe en una zona abierta, sana, con una atmósfera limpia y diáfana.

Se trata, en suma, de descongestionar la zona céntrica de la capital. Pero, ¿es ésta una empresa fácil?

A lo mejor, resulta que con buena voluntad puede que sí... De lo que no cabe duda es que sería un acierto.

LO QUE SE DICE

"El tartufo", de Moliere-Llovet-Marsillach —comenta Luis Apostúa en el diario "Ya"—, ¿se muere o lo matan? La célebre obra, en la que su versión moderna resaltó actualísimas cualidades de descripción y análisis de nuestra sociedad, dicen que no podrá representarse en provincias. Pero lo curioso es que nadie con autoridad dice que sí o que no. Es una especie de extraño silencio administrativo que en un mundo tan bullicioso como el teatral se eleva a algarabía."

LA HIJA DE CONCHITA PIQUER

Cerca de veinte canciones figuran en el programa de presentación, en el Teatro de la Zarzuela, de Conchita Márquez. Es la primera vez que va a cantar ante el público madrileño.

Se trata de un acto benéfico. Y en su repertorio figuran canciones de diversos países. No sólo españolas. También inglesas, sudamericanas, norteamericanas...

La presentación de Conchita Márquez tendrá, además, un aliciente, sobre todo para quienes no están incluídos entre las jóvenes generaciones. A escena saldrá, para decir unas palabras, su madre: Conchita Piquer, una de las grandes figuras de la canción española en lo que va de siglo.

Parece que en la "tournee" que a renglón seguido, y ya como profesional, realizará Conchita Márquez Piquer por los escenarios de toda España, su madre realizará, en escena, el emotivo madrinazgo artístico.

MEDIDAS PARA EL TRAFICO

Debido al intenso tráfico que se produce en los accesos de la capital los días festivos y sus vísperas, la Jefatura de Tráfico de Madrid tiene adoptadas medidas a fin de que a determinadas horas se restrinja la circulación de camiones.

A partir de mañana día 21, las citadas normas se amplían a la carretera de Madrid-Irún, con punto de detención en La Cabrera y horario de las dieciocho a las veinticuatro horas.

PASO A DISTINTO NIVEL

El próximo día 10 de julio será abierto al tráfico el paso a distinto nivel que por encima del Paseo de la Castellana une las calles de Joaquín Costa y Raimundo Fernández Villaverde.

La inauguración estaba proyectada para antes. Pero se retrasaron las obras debido a que los análisis de resistencia de algunos materiales dieron resultados distintos a los que previamente dio la empresa suministradora. En consecuencia, hubo que devolverlos a su lugar de origen y traer otros nuevos.

HOMENAJE

Un veterano actor de teatro y de cine, Jesús Tordesillas, va a ser objeto de un homenaje por parte del Círculo de Escritores Cinematográficos.

El homenaje consistirá en lo que ya, por costumbre, adquiere categoría tradicional: un cocidito madrileño.

PUNTO Y APARTE

Alberto Closas inaugurará la próxima temporada en el Teatro de la Comedia.

La bailarina María Rosa parece que tiene el propósito de retirarse.

SGCB2021

EL SANTO DEL DIA

SAN SILVERIO, PAPA Y MARTIR († 538)

El glorioso Pontífice y mártir San Silverio fue natural de Roma e hijo de Hormisdas, el cual, habiendo enviudado, se ordenó de diácono de la Iglesia Romana y fue elevado después a la Cátedra de San Pedro. No ascendió su hijo Silverio al sumo pontificado con puras y sanas intenciones; mas apenas sentado en la Silla apostólica sintió trucado el corazón, lloró con amargas lágrimas su ambición pasada, edificó toda la cristiandad con el ejemplo de sus santas costumbres y protegió la Iglesia de Dios hasta dar la vida en su defensa. Porque pretendiendo la emperatriz Teodora, que era hereje, restituir la Silla de Constantinopla a Antimo, cabeza de los herejes eutiquianos, quiso que San Silverio, con su autoridad apostólica, le volviese a aquella Iglesia, y aún escribió a Belisario, general de sus tropas, que en caso de que Silverio se resistiese, le privase del Pontificado. El Papa se negó en redondo y dijo que estaba dispuesto a perder la vida antes que restituir a la Silla de Constantinopla a un hereje impenitente y justamente condenado. Después de grandes barullos, Belisario y Antonina llamaron a su palacio al Santo Pontífice, y habiendo entrado, detuvieron a la otra gente que le acompañaba, tratando al Pontífice como a un traidor que los quería vender y entregar en manos de sus enemigos; y diciendo y haciendo, le despojaron de su hábito y le vistieron de monje, mandándole desterrado a Patara de Licia. Y aunque, a suplicación del obispo de aquella ciudad, el emperador Justiniano le mandó volver a Roma, pudieron tanto los herejes con Belisario, que luego desterró al Santo a una isla desierta de Toscana, llamada Palmaria, donde, afligido y consumido de pobreza, calamidades y miseria, vino a morir.

SANTORAL DE HOY

Santos Silverio, papa; Florentina, virgen; Macario, obispo; Novato, Pablo, Ciriaco, mártires.

Misa: De Sábado o de Santa María en Sábado.

SANTORAL DE MAÑANA
Domingo V de Pentecostés

Santos Luis Gonzaga, S. I., confesor; Eusebio, Terencio, obispos; Demetria, virgen; Rufino, Marcia, Ciriaco, Apolinar, Albano, mártires; Urcisceno, Martín, obispos; Leutfrido, abad.

Misa: Del Domingo.

EL SOL, LA LUNA Y LAS ESTRELLAS

Hoy sábado, día 20 de junio de 1970. Van transcurridos 170 días del presente año y faltan 195 para llegar a 1971. El Sol ha salido a las 4 horas y 44 minutos y se pondrá a las 7 horas y 48 minutos. La Luna, a las 9 horas y 19 minutos y a las 5 horas y 12 minutos, respectivamente. Hemos entrado en fase de Luna llena.

ESTUDIANTE:

En el caso de necesitar una intervención quirúrgica, la Mutualidad del Seguro te amparará en la asistencia médica y farmacéutica, incluidos antibióticos y gastos de quirófano así como el alojamiento en sanatorios particulares. Infórmate en el Instituto Nacional de Previsión

CULTOS

EXPOSICION DEL SANTISIMO

Santiago.—A las 6,30 de la tarde; a las 7,30, rosario, reserva y misa.

Esclavas.—De nueve de la mañana a las seis y media de la tarde.

Reparadoras.—De 8,30 de la mañana a las seis de la tarde.

San Pablo.—A las siete y media de la tarde, rosario, y a las ocho misa.

PENITENCIAL DE LAS ANGUSTIAS

Todos los días, misas de nueve nueve y media y diez de la mañana y ocho de la tarde.

Hoy, a las ocho de la tarde, exposición menor del Santísimo, santo rosario, ejercicio propio del mes, reserva sabatina y salve solemne a la Santísima Virgen.

Mañana, misas a las nueve, diez y doce.

PENITENCIAL DE NUESTRO PADRE JESUS NAZARENO

Todos los días, santa misa a las nueve. Por la tarde, ejercicio del Sagrado Corazón con la oración comunitaria por la Iglesia y la paz.

Hoy, ejercicio por los enfermos y agonizantes.

Mañana, misas a las nueve, y de cofradía a las doce. Por la tarde, acto de reparación universal con exposición de S. D. M.

SAN FELIPE NERI

Segundo día del novenario a Nuestra Señora del Perpetuo Socorro. Misas a las 9,30, 10 y 12,30. Por la tarde, a las siete y media, exposición, rosario, ejercicio y misa predicando el padre Antonio Danoz, redentorista.

RR. SALESAS

Hoy comienza el solemne novenario al Corazón de Jesús. A las ocho de la tarde, exposición, rosario y ejercicio; seguidamente la santa misa con homilía, predicando el padre Jesús Ryan, S. J.

AVISOS

PAGOS DE HACIENDA

José Casanova, Trinidad Sánchez, Luciano Valdespino, Jesús Rodríguez, Lucio Rodríguez, Melquiades Rodríguez, Cándido Alvarez, Fidel Martínez, Purificación Blanco, Jaime García Struel, Martín Aparicio, Justo Benito, Felisa García, María Cruz Díaz Regañón, Julio Yustos, Paulino Cembranos, Francisco Jiménez Casillas, Vicente Auñón, Jesús Humanes, Angel San Juan, Valentín Fraile, Edilberto Sanz, Julio Redondo, Constancio Villacé, José Miranda, Aurelio Bayón, Francisco Muñoz Pérez, Bernardo Carretero, Ernesto González, José María Godoy, María Luisa Rivas, Julia de Diego, Gabriel González, Rafael Alberca, Bernardo Bolaños, Pascual A. Ortega, Martín de Paz, Juan García Mendoza, Angel Alonso Martín, Electra Popular Vallisoletana y Administración de Loterías núm. 7 de esta capital.

CASA DE CERVANTES

POESIAS DE BECQUER

Mañana, a las doce, en la Biblioteca de la Casa de Cervantes, tendrá lugar la segunda lectura de poesías de Bécquer, dentro del ciclo que las Mañanas le dedican como homenaje en el primer centenario de su muerte.

Dirá los versos Amparo Magdaleno.

ELECTRA POPULAR VALLISOLETANA, S. A.
CORTE de SUMINISTRO de ENERGIA ELECTRICA

DOMINGO, DIA 21 DEL ACTUAL

CAPITAL.—*Desde las 9,30 a las 12 horas, aproximadamente.*—Todo el Sector de Santa María.

RURALES.—*Desde las 10 a las 10,30 horas aproximadamente.*—Centros de transformación: Repetidor R. N. y TV. E., Bombilla, Sacofiplex, Antonio García Ballesteros, Rico, Cerámica Castellana, S. A.; El Cielo, Maruquesa, Rufino Rodríguez, Fuensol, Parva la Ría, Minaya-Elevación Aguas, Las Contiendas, San Pío y Escuelas de Cristo Rey.

Desde las 11 a las 13 horas, aproximadamente. — Centros de transformación: Fuentes de Duero, Juan Puentes, Herrera de Duero, Puente Herrera, Uría-Herrera de Duero, Santiago López, Hijos de L. Zarzuela, Miguel Angel Zapatero, Carlos Villa García, Urbicosa-El Otero, Basilio Alvarez, Sixto Solís, Anastasio Sánchez, Alfonso Guilarte, Boecillo-Norte, Boecillo, C.º Bodegas, Ivanasa, Ivacersa, Monte Boecillo, Viuda Anacleto Merino, Vega de Porras, Asprona, Justiniano Bayón, Puente de Viana de Cega y Máximo Casares.

Desde las 8 a las 14 horas, aproximadamente. — Centros de transformación: Poblado Fasa, San Viator, RR. Hijas Santa María, Ildefonso Zarzuela, Reformatorio Menores, Misioneros, Semprún, Carrascal, La Hormiga, finca "El Norte", Híbridos Americanos, Alcesa-Fábrica, Paulino Santa María, Buil, Almenara, señor Jalón, Pozuelo Alto, José Luis y Enrique Guerra, Adrián Barrero, La Corala, Cipisa, Eduardo Cuadrado, Amelia Araoz-Barrasa, Luis Martín Alonso Calero y Tomás Sanz Villa.

Desde las 10 a las 12 horas, aproximadamente. — Centros de transformación: "El Montero", Cantarranas, Fernando Alvarez Elev. Aguas, Casa Tovilla, Soto Tovilla, Alcosa-Traspinedo, Benjamín Peña, Traspinedo, Traspinedo-Nordeste, Santibáñez de Valcorba, "El Pesquerón", Deshidratadora, S. A.; Sardón, Muestranza de Artillería, Granja Sardón, La Granja y Rufino Urdiales.

Desde las 9 a las 9,30 horas, aproximadamente. — Centros de transformación: Cía. Industrial Agrícola-Fábrica de Levaduras, Pavimentos Valladolid, S. A.; El Montico-Agropecuaria del Norte, S. A., y Riera Marsá.

LUNES, DIA 22 DEL ACTUAL

RURALES.—*Desde las 12 a las 12,30 horas, aproximadamente.*—Centros de transformación: Fiale, B.º Concha Infante, Julián Alvaro, José Ruiz, Arranz, Pedro Pérez, Fidel Mozo, Joaquín Azcona, señor Molero-Casasola, Luis Soto de Prado, señor Sinovas y Molero-Elev. Aguas río Esgueva, Santos Velasco, Empresa Agropecuaria, S. A.; Damián Llorente Renedo, Regantes de Renedo, Emilio Esteve-La Flor del Esgueva, Felipe Altable, finca Palomares, Santovenia, Nicomedes Sanz, Cámara, señor Posadas, Tres Hermanos, Heraclio Gil, Castronuevo-Eras, Castronuevo, Eusebio Alonso Lasheras, Lino Llamas, Villarmentero de Esgueva, Olmos de Esgueva, Explot. Agropecuaria "El Ponlón", Francisco de las Moras Luis Burgueño, Villanueva de los Infantes y Villavaquerín.

TIEMPO PERDIDO

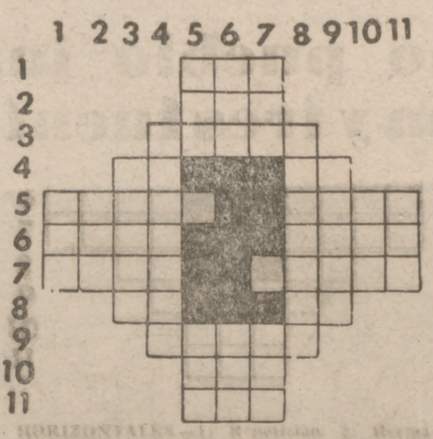

HORIZONTALES.—1: Repetición. 2: Hermana. 3: Pulidos, delicados y graciosos. 4: Pronombre. Al revés, letra griega. 5: Lugar donde se da cobijo a personas ancianas. Arbusto oleáceo de flores moradas. 6: Instrumento de acero, con estrías, que sirve para alisar cosas duras. Sujetas. 7: Al revés. Da el color del oro a una cosa. Arbol muy alto de la familia de los abietáceos. 8: Símbolo del sodio. Moneda romana. 9: Quebrantadas. 10: Juego de naipes. 11: Asidero.

VERTICALES.—1: Parte del tejado. 2: Título inglés. 3: Pértigo. 4: Lugar en que se echa el estiércol. 5: Demostrativo. Al revés, dueño. 6: Preposición. Prenombre. 7: Metal. Agarradero. 8: Letra o conjunto de letras en cuya pronunciación se emplea una sola emisión de voz. 9: Silbes. 10: Al revés, igual. 11: Guiso.

JEROGLIFICO

¿COMO ERA EL TEJIDO?

LAS SOLUCIONES, EN LA SECCION DE ANUNCIOS ECONOMICOS

Cámara de Comercio e Industria

Clausura del Curso de Formación Profesional Mercantil

Reparto de premios y entrega de diplomas

Se celebró en el salón de actos de la Escuela de Comercio el acto de clausura del Curso de Formación Mercantil organizado por esta Cámara y en beneficio de la dependencia mercantil e industrial e hijos de empresarios. El acto revistió la solemnidad y satisfacción que ha venido siendo tradicional en otros cursos anteriores. Son ya cincuenta y siete años consecutivos de labor constante e ininterrumpida en el propósito de capacitar a las clases mercantiles.

El acto comenzó con unas palabras de presentación del secretario general de la Cámara, don Antonio Allué Sáiz, en las que presentó al vicepresidente primero de la Corporación, don Julio Hernández Díez, quien presidió el acto, por obligada ausencia del presidente, señor Díaz-Caneja y Pando. El señor Hernández Díez lamentó la ausencia del Presidente, dado que éste tiene un denodado interés por esta actividad de la Cámara, criterio que es compartido totalmente por el Vicepresidente.

El señor Hernández-Díez tomó la palabra a continuación para saludar a los alumnos y a los profesores, exhortándoles con atinadas frases para mantener el mayor aprovechamiento posible de los conocimientos que se les han brindado en el desarrollo del curso, agradeciendo a la vez al profesorado el interés y empeño que asiduamente han mantenido. Siguió diciendo que la formación de las clases mercantiles en los días que corremos constituye un pilar indispensable para la adecuada actuación del empresario, hasta el punto de que la necesidad que acusan las empresas de contar con personal especializado en materias mercantiles se hace patente a diario. Continuó señalando que el esfuerzo realizado por los alumnos, que han culminado el curso con asiduidad y aprovechamiento, tendrá su recompensa para que la sociedad les coloque en el puesto y función que por la formación adquirida les corresponda. "Aunque no llegase a producirse una recompensa y reconocimiento de la labor realizada por los alumnos —dice— que la satisfacción y tranquilidad de conciencia ante el deber cumplido, es una consecuencia irreversible, cuyo beneficio permanecerá siempre."

El señor Hernández-Díez expresó que la personalidad y cultura de cada cual es obra de uno mismo y que los alumnos que terminan ahora el curso sacrificando sus tiempos libres para asistir a estas enseñanzas habrán conseguido incrementar su preparación y su cultura, como el mejor medio de prosperidad y promoción en el marco de sus profesiones.

Despidió finalmente a los alumnos que finalizan estos estudios; felicitó cordialmente a los que se han hecho acreedores a los premios y mejores calificaciones y asimismo extendió la felicitación al cuadro de profesores que han hecho patente su vocación extraordinaria a la enseñanza y su empeño al impartir las distintas disciplinas.

Se procedió a continuación a la entrega de los premios y calificaciones. Los Premios "Angel Chamorro" correspondieron a los alumnos siguientes: Fernando Bombín Gutiérrez, en Francés 1.º; Anastasio Faustino Rojo Vega, en Francés 2.º, y a Francisco García de la Calle, en Contabilidad y Legislación Mercantil.

Otros premios de aplicación han correspondido en las asignaturas de Francés 1.º, a Miguel Angel Tejero Isla y Santiago Bayo Pérez; en Francés 2.º, a María del Camino Llorente Llorente y a María del Carmen Gómez García; en Contabilidad y Legislación Mercantil, a María Rosa Alvaro Fernández y Francisco L. Aguado Escribano; en Cálculo Mercantil y Principios de Contabilidad, a Mercedes Villán Román y Severino de Lera Fernández; en Taquigrafía 1.º, a María Teresa Moretón García y María Angeles Mingo Menéndez, y Taquigrafía 2.º, a Milagros Sarmentero Calzada y María Juliana Sanzo Carnicero.

Por último, se anunció que la Cámara, como acto final de curso y atendiendo los deseos del alumnado que ha terminado con aprovechamiento, tiene organizada una excursión para los próximos días 27, 28 y 29 de este mes, a Gijón, Ribadesella, Cangas de Onís y Covadonga.

Los alumnos asistentes al acto mostraron su satisfacción con vivas muestras de simpatía y agradecimiento a la Cámara, a su profesorado y a los directivos que presidían el acto.

RUEDA

Hoy, recital de Angel Mendoza

Hoy, a las nueve, correspondiente a la tercera actuación de la Primera Campaña Cultural de la Juventud Josefina, dará un recital, con seleccionadas canciones hispanoamericanas, Angel Mendoza.

Hermandad de Combatientes de la División Azul

Mañana, a las once y media, tendrá lugar, en la iglesia de María Reina de la Paz (PP. Capuchinos), la santa misa y responso por nuestros caídos, correspondiente a los sufragios mensuales establecidos por esta Hermandad.

Están invitados todos los divisionarios y los miembros de las Hermandades constituídas en esta capital, Alféreces y Sargentos Provisionales, Banderas de Castilla, Excombatientes del Requeté, Marinos Voluntarios, Guardia de Franco etcétera.

¡LA SALUD EMPIEZA EN LOS DIENTES!

EL TIEMPO

Aumento de temperaturas

INFORMACION TECNICA

Borrasca de 1.000 milibares en 51º Norte, 21º Oeste; otra de 1.009 milibares en 45º Norte, 22º Este; otra de 1.010 milibares en 63º Norte, 35º Este; otra de 1.006 milibares en 62º Norte, 60º Oeste; otra de 998 milibares en 50º Norte, 67º Oeste. Anticiclón de 1.022 milibares en 63º Norte, 27º Oeste; otro de 1.022 milibares en 63º Norte, 02º Oeste; otro de 1.034 milibares en 33º Norte, 32º Oeste. Cuña anticiclónica sobre el norte de la Península. Un sistema frontal se halla sobre el barco "K" desplazándose hacia el sur de Inglaterra.

SITUACION GENERAL

Durante el día de ayer el cielo estuvo nuboso con claros y chubascos aislados en las Vascongadas y con tormentas por la tarde en puntos de Cataluña. Hubo nubosidad variable en Galicia, Duero y alto Ebro. En el resto predominaron los cielos poco nubosos. En la noche de hoy continuaron las precipitaciones débiles en el Cantábrico oriental. Hubo nubosidad variable en Galicia, alto Ebro y Canarias. Estuvo despejado en las demás regiones. De madrugada se formaron nieblas en Galicia y neblinas en puntos del Cantábrico, Ebro, Cataluña y Estrecho.

LOCALIDAD	TEMPERATURAS máx. ayer	TEMPERATURAS mín. hoy	Lluvia en 24 horas de 7 a 7 horas
MADRID	24	12	0,0 lts. m2
AVILA	18	9	0.0 " "
BURGOS	19	9	0.0 " "
LEON	21	10	0.0 " "
PALENCIA	21	12	0.0 " "
SALAMANCA	21	10	0.0 " "
SEGOVIA	20	9	0.0 " "
SORIA	20	7	0.0 " "
ZAMORA	22	10	0.0 " "
VILLANUBLA	20	10	0.0 " "
VALLADOLID	22	10	0.0 " "

TIEMPO PROBABLE *(hasta mañana a mediodía)*

Cielo nuboso en el Cantábrico oriental, disminuyendo la nubosidad durante el día. Nubosidad variable en Canarias y costa Sur mediterránea. Poco nuboso en el Cantábrico occidental, norte de Galicia y Sistema Central. Despejado en el resto de España. Vientos moderados del Norte en Canarias, del Noroeste en el Ebro y del Este en el Estrecho. En el resto del país serán flojos del Nordeste. Aumento de la nubosidad al final del día en el noroeste de Galicia, con alguna llovizna. Nieblas de madrugada en el Cantábrico. Centro y cabeceras del Duero y Ebro. Aumento de las temperaturas para mañana en el Cantábrico.

(DATOS FACILITADOS POR EL SERVICIO METEOROLOGICO NACIONAL)

RADIO Y TELEVISION

LA VOZ DE VALLADOLID

TARDE-NOCHE.—19,00: Musical, siete tarde. 19,30: "El Ballenato". 19,45: Canciones y melodías del mundo. 20,00: La noticia al momento. 20,05: Club Juvenil. 21,00: El campo al día. 21,15: El Santo Rosario. 21,55: Segundo noticiario. 22,00: Diario hablado para España de Radio Nacional. 22,30: Último minuto deportivo. 22,45: Música selecta. 23,00: Melodías fin de semana. 23,45: "Un tiempo para Dios", por el padre Francisco Verdú. 24,00: Hombres en ruta. 1,00: Lectura de programas y cierre de la estación.

RADIO VALLADOLID

TARDE-NOCHE.—19,00: "Las 40 de Micky". 20,00: "Las populares de las 40". 20,45: Campo y mecánica. 21,00: Notas notables. 22,00: Las noticias de Radio Nacional. 22,15: Plaza Mayor. 22,30: Voces y canciones. 23,00: La gran música. 24,00: "La hora de las brujas". 1,00: "Edición de madrugada", un completo servicio informativo en la cadena SER. 1,15: Lectura de programas y cierre de la estación.

TELEVISION ESPAÑOLA

PARA HOY

TARDE
- 4,20: Sondeo espacial.
- 5,45: Cine cómico.
- 6,00: Atletismo. Copa de Europa. Retransmisión desde Barcelona.
- 7,00: "Disneylandia".
- 7,50: Música-3.
- 8,10: Dibujos animados.
- 8,25: "Ojos nuevos".

NOCHE
- 8,45: En directo, segundo tiempo del partido Atlético de Bilbao-Real Madrid.
- 9,45: En directo, segundo tiempo del partido Real Zaragoza-Valencia.
- 10,30: Telediario.
- 11,00: "Al filo de lo imposible".
- 11,35: "Viaje en busca del sol".
- 11,50: "El astuto".
- 00,45: Veinticuatro horas.
- 1,00: Cierre.

PARA MAÑANA

MATINAL
- 10,15: Carta de ajuste.
- 10,30: Apertura y presentación.
- 10,32: La fiesta del Señor.
- 11,32: Concierto.
- 12,15: En directo: Retransmisión desde El Tiemblo (Avila) de la prueba ciclista "Fondo en carretera". Estas pruebas alternarán con el partido de hockey sobre patines final de la Copa del Generalísimo.

SOBREMESA
- 2,14: Avances.
- 2,15: Club Mediodía.
- 3,00: Noticias a las tres.
- 3,30: TVE es noticia.
- 4,00: Especial Pop.

TARDE
- 4,30: Carrusel del Domingo.
- 6,00: Vida salvaje: "Historia de primavera".
- 6,45: Avances.
- 6,50: Campeonato del Mundo de Fútbol. Retransmisión de la final Italia-Brasil y ceremonia de clausura.

NOCHE
- 9,30: Telediario.
- 10,00: Sesión de noche: "Qué bello es vivir".
- 11,50: Veinticuatro horas.
- 00,05: Buenas noches.
- 00,15: Despedida y cierre.

RADIO POPULAR DE VALLADOLID

TARDE-NOCHE.—18,30: Todo en ritmo. 19,45: Contigo. 20,00: Sigue todo en ritmo. 21,15: Campo y mecánica. 21,30: Santo Rosario. 21,50: Minutos clásicos. 22,00: Diario hablado de Radio Nacional de España. 22,25: En voz alta. 22,30: Musical 2.000. 23,00: Concierto: "Conciertos para piano y orquesta en Fa mayor y en Do mayor", de Mozart. 00,05: Pórtico de la palabra. 00,15: Cuerdas fantásticas. 00,25: Invocación. 00,30: Cierre de la estación.

ESPECTACULOS

AVENIDA.—Desde las 5: "La mitad de seis peniques".

CALDERON.—A las 5, 7,45 y 10,45: "Los cañones de San Sebastián".

CAPITOL.—Desde las 4,30: "Regalo a los rusos" y "Escuadrilla de vuelo".

CARRION.—Compañía de Revistas Colsada. A las 7,45 y 11: "Estoy que me rifan" (4).

CERVANTES.—Desde las 4,30: "King Kong se escapa" (2) y "Maravilla" (2).

COCA.—A las 5, 7,45 y 10,45: "Vamos por la parejita". Estreno.

DELICIAS.—Desde las 4: "La carrera del siglo" y "El teniente Robinson".

EMBAJADORES.—Desde las 4,30: "La furia de los siete magníficos" y "Mademoiselle de Maupin".

GOYA.—Desde las 4,30: "Al otro lado de la ley" (3 R.) y "Cien mil dolares al sol" (3 R.)

LAFUENTE.—Desde las 4,30: "Follón en el hospital" y "Fango en la cumbre".

LOPE DE VEGA.—A las 5, 7,45 y 10,45: "¿Por qué pecamos a los cuarenta?" (3 R.)

REX.—Desde las 4,30: "Comisario X y los tres perros verdes" y "Oro para el César".

ROXY.—A las 5, 7,45 y 10,45: "Pony express, veloz como el viento" (2).

ZORRILLA (Sala de Arte y Ensayo).—De 3 a 7, 7,45 y 10,45: "Mi noche con Maud" ("Ma nuit chez Maud") (4).

FARMACIAS HOY RAZON GUARDIA

Fuente Dorada, 34. Gamazo, 30. Real de Burgos, 15 (Santa Clara). Magallanes, 25 (Puente Colgante). Salvador, 13. Plaza de San Nicolás, 10. Padre Manjón 54 (Delicias).

UHF

PARA HOY
- 7,45: Carta de ajuste.
- 8,30: Presentación y avances.
- 8,32: Dibujos animados.
- 9,00: Gastronomía.
- 9,30: "La conquista del espacio".
- 10,30: Noticia 2.
- 10,50: Campeonato del Mundo de Fútbol. Encuentro Alemania-Uruguay, para la clasificación de tercero y cuarto lugares.
- 12,47: Cierre.

PARA MAÑANA
- 6,15: Carta de ajuste.
- 7,00: Presentación y avances.
- 7,02: El mundo en acción.
- 7,30: "Desde mi butaca".
- 9,00: "Palmo a palmo".
- 9,45: Edmundo Ross y su orquesta.
- 10,15: Noticia 2.
- 10,32: "A vista de pájaro".
- 11,30: Cierre.

CADA DIA SU REFRAN

"Agua de San Juan, quita vino y no da pan." Se refiere a lo peligrosas que para el campo son las lluvias en esta época.

Las bibliotecas del Campo Grande y del Poniente siguen cerradas

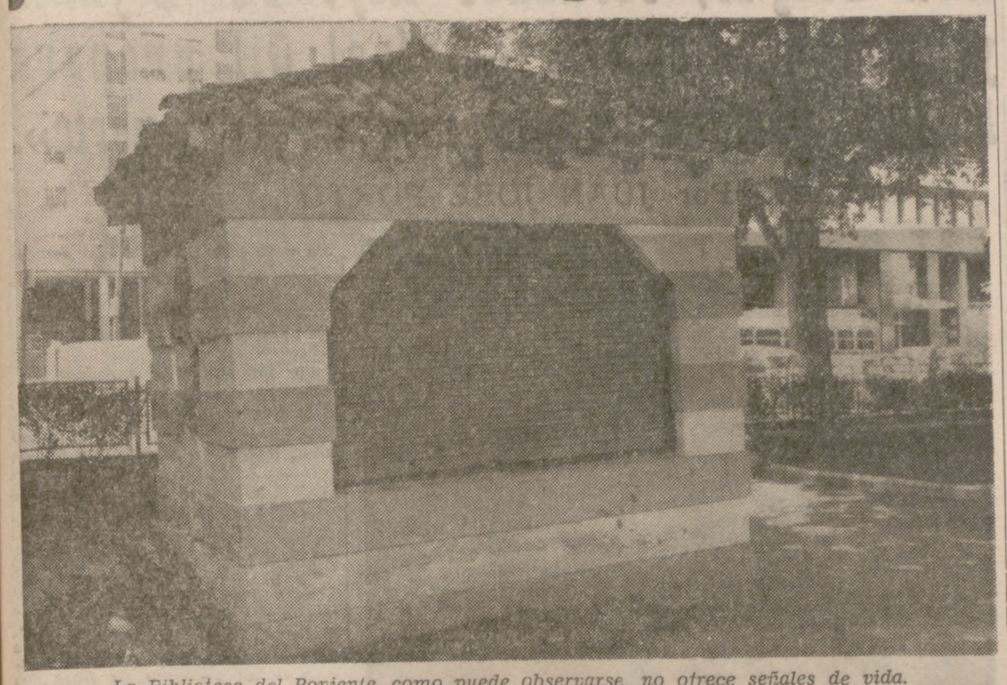

La Biblioteca del Poniente, como puede observarse, no ofrece señales de vida.

LA BIBLIOTECA DEL CAMPO GRANDE, CERRADA

Hace ya unos días el Ayuntamiento se complacía en hacer pública una información en la que se anunciaba la inminente apertura de las bibliotecas del Campo Grande y del Poniente. Exactamente se decía que estas bibliotecas quedarían abiertas el lunes, día 15, y se comunicaba a quienes pudiera interesar la selección que se había hecho en cuanto a los libros de esas bibliotecas y el sistema establecido para tener derecho a la lectura de los distintos títulos. Se anunciaba, igualmente, el horario de apertura y cierre, que se fijaba de 11,30 a 13,30, y de 16,30 a 19.30 horas.

No vamos a decir que la noticia fue recibida con extraordinario alborozo por el público, porque todos sabemos que una alegría masiva sólo se produce con determinadas actividades deportivas y, acaso con los zambombazos de los fuegos artificiales de alguna fiesta vallisoletana, pero no cabe duda que encerraba algún interés para un pequeño sector. Lo malo es que ese pequeño sector se ha visto defraudado, al no cumplirse lo anunciado de apertura de las bibliotecas del Campo Grande y del Poniente. Las bibliotecas mencionadas no han sido abiertas el día 15, ni el 16 ni el 17 ni el 18 ni el 19. ¿Qué ha pasado? Lo ignoramos.

En nuestra opinión nunca es demasiado pronto para abrir una biblioteca pública, y ya hace un par de meses que hubiera debido estar al servicio de los posibles lectores, de esos lectores en potencia que, como nosotros, han llegado estos días al Campo Grande y al Poniente y se han encontrado con la misma pequeña caseta de siempre, pero cerrada. De la restauración de esas casetas estábamos convencidos, aunque en eso también nos ha defraudado. Ni un blanqueo.

¿Tendremos que cambiar de opinión mañana? Nos alegraría mucho.

SINDICATO DE INDUSTRIAS QUIMICAS

El lunes, imposición de la Medalla de Oro del Sindicato a Alberto García Ortiz

El lunes, el Sindicato de Industrias Químicas celebrará diversos actos en esta capital con motivo de la reunión de su Junta Sindical Nacional e imposición de la Medalla de Oro del Sindicato a don Alberto García Ortiz.

PROGRAMA DE ACTOS

A las nueve de la mañana, visita al Alcalde. A las nueve y veinte, visita al Gobernador Civil. A las nueve cuarenta, visita al Presidente de la Diputación. A las diez, reunión de la Junta Sindical Nacional de Industrias Químicas. A las once, reunión de los vocales sindicales provinciales con las jerarquías nacionales. A las doce, visita a la empresa "Nitratos de Castilla, S. A.". A la una y media, imposición de la Medalla de Oro del Sindicato a don Alberto García Ortiz. A las dos y media, almuerzo-homenaje en el Restaurante de la Feria de Muestras. A las cinco, visita al Museo Nacional de Escultura.

PARADAS DE TAXIS

Ferrari	228200
Plaza San Pablo	251030
Plaza España	228222
María de Molina y Calvo Sotelo	228212
Plaza Mayor	228280
Banco Santander	228282
Estación de San Bartolomé	228215
Plaza Cruz Verde	228270
Teatro Calderón	228205
Carretera de Segovia (Delicias)	235019
Plaza de Santa Cruz	228274
Calle de Santa Lucía	251037
Plaza de Tenerías	232064
Paseo de Zorrilla (García Morato)	232072
Cuatro de Marzo	232183
Avenida de la Estación (sin teléfono).	

Banco Castellano

Con fecha 30 de mayo pasado, y previa convocatoria publicada en el "Boletín Oficial del Estado" y periódicos de esta localidad del día 1º de mayo de 1970, una vez obtenidas y rebasadas las mayorías de asistencia a que se refiere el artículo 58 de la Ley de Sociedades Anónimas y los correspondientes artículos de los Estatutos sociales, se reunieron en Junta General los señores accionistas de esta Sociedad, adoptándose por unanimidad, entre otros, los acuerdos siguientes:

"1.º Aprobar la fusión del Banco Castellano con el Banco de Bilbao mediante su absorción por éste y previa disolución sin liquidación, con traspaso al absorbente y a título universal de todo su activo y pasivo y subrogándole en la totalidad, cualquiera que sea su naturaleza, de derechos y obligaciones de esta entidad, con aplicación de los preceptos pertinentes de la Ley sobre Régimen Jurídico de las Sociedades Anónimas.

2.º Los accionistas del Banco Castellano recibirán del Banco absorbente una acción del Banco de Bilbao por cada una que de aquél posean. Los accionistas que ejerzan su facultad de separación gozarán de los derechos a que se refiere el artículo 144 en relación con el 135 de la mencionada Ley.

3.º Facultar al Consejo de Administración con toda la amplitud que en derecho se requiera y sin limitación alguna para que por sí o por persona o personas delegadas al efecto, realice cuantos actos sean precisos para la ejecución del precedente acuerdo, otorgando cuantos documentos públicos o privados para ello se requieran, practicando las comparecencias que precisas sean ante toda clase de organismos públicos, entidades privadas o personas individuales y, en general, lleve a efecto todos los trámites que sean exigidos hasta la inscripción en los registros públicos de la definitiva escritura pública de fusión.

4.º La ejecución del presente acuerdo queda condicionada a la aprobación por la Junta General del Banco de Bilbao del correspondiente por su parte y en análogos términos que el presente."

Lo que se comunica para público conocimiento en la forma y a los efectos que se previenen en los artículos 143, 134 y demás concordantes de la vigente Ley sobre Régimen Jurídico de las Sociedades Anónimas.

Valladolid, 15 de junio de 1970.—EL CONSEJO DE ADMINISTRACION.

Cogida grave de Miguel Márquez en Bilbao

BILBAO. (Cifra).—El diestro malagueño Miguel Márquez ha sufrido una cogida de pronóstico reservado en la corrida de la Liberación celebrada ayer tarde en la Plaza de Vista Alegre, durante la lidia de su primer toro (segundo del festejo).

Lleno completo. Seis toros de los herederos de Arranz, de Salamanca, bien presentados, y uno de don Antonio Martínez, de Tudela, sin demasiada codicia, que ha salido en lugar del segundo de Arranz, al haber sido retirado por la presidencia, por manifiesta cojera.

Paco Camino, en su primero, ovación, una oreja y vuelta.

En su segundo obtiene un triunfo coosal. (Dos orejas, vuelta y aclamaciones.)

En el que mató en sustitución de Miguel Márquez, faena muy de cerca con deseos de agradar. (Palmas y saludos.)

Miguel Márquez, en el único que toreó, de don Antonio Martínez, que salió en sustitución de uno de Arranz, retirado por cojo, ejecutó buenos lances. Es cogido en la parte posterior del muslo izquierdo, pero continúa la lidia. Una estocada. (Ovación, una oreja y vuelta.)

José Luis Parada es aplaudido en sus dos toros en lances. En su primero, palmas. En el último, fue cogido sin consecuencias al dar un lance. (Ovación y vuelta.)

Parte facultativo.—Finalizada la lidia del segundo toro ha ingresado en la enfermería de la Plaza de Vista Alegre el diestro Miguel Márquez, afecto de una herida por asta de toro en cara posterior del tercio medio del muslo izquierdo, que lesiona las fibras musculares de los músculos biceps y cruzal y semimembranoso.

Después de ser curado, quedó en reposo en la enfermería de la plaza, en espera de una ambulancia para ser trasladado al Sanatorio de Toreros de Madrid.

INSPECCION DE ENSEÑANZA PRIMARIA

PRUEBAS PARA OBTENCION DEL CERTIFICADO DE ESTUDIOS PRIMARIOS

Las pruebas para obtención del certificado de estudios primarios tendrán lugar a las seis y media de la tarde del día 23, en la Escuela Aneja de niños, calle López Gómez.

La matriculación se verificará en la Inspección, calle Queipo de Llano, 10, los días 22 y 23, de doce a una y media, pudiendo inscribirse solamente los adultos de más de catorce años. Al acto del examen deben acudir provistos del documento nacional de identidad o, en su defecto, de otro que lo supla (libro o cartilla de escolaridad, libro de familia, etc.).

Se advierte a cuantos interese, que hasta el mes de septiembre ya no se celebrarán nuevas pruebas para obtención del certificado de estudios primarios.

Visita médica a la URSS

(Viene de ultima página)

blandas, construidas por un plástico maleable y la piel simulada, que anecdóticamente nos dicen no han podido descubrir muchos novios hasta después de casarse, y que en los niños se pueden ir alargando haciéndolas crecer como lo hace su pareja, durante tres años, cuando lo natural sería cambiarlas cada tres meses; una mano realmente portentosa con movimiento accionado bioeléctricamente por estímulo cerebral e impulso neuromuscular, a través de un manguito externo, colocado en el muñón, debajo del cual se colocan a su vez los electrodos.

Una mano tan perfecta que puede coger y transportar cinco kilos de peso, coger un huevo con la presión necesaria para no aplastarlo o que se caiga... o cortar por el tallo y ofrecer una flor. Realmente asombroso. Aparte, naturalmente de efectuar los normales y humanos movimientos de pronación y supinación, de rotación de la muñeca, de abrir y cerrar los dedos... una mano realmente sensible y delicada gracias a un vibrador introducido en su interior. Además, correctores de escoriosis con movimientos que impiden la atrofia muscular, para la parálisis infantil, con movimientos de rodilla y siete veces menos pesados de los que conocemos; más de trescientas clases de dedos; pies de goma perfectamente adaptables; piezas completas, carcasas, articulaciones, etc.

Está al frente de esta organización o topédica, y ésto da idea de su importancia, el profesor y académico Popov, de la familia de aquellos celebérrimos payasos, cuyo enterramiento vimos en el panteón de hombres ilustres.

"Hemos sabido que existe otro centro, de importancia similar, en Leningrado. Nos prometieron hacer demostraciones de este especialidad en España, desplazando incluso las piezas de los equipos mecánicos que fabrican setecientas denominaciones distintas."

En este centro les dieron un curioso lunch: caramelos, bombones, chocolate. Y cerveza, como siempre, caliente.

ANTONIO D OLANO

(PYRESA)

deportes

CICLISMO LOCAL

Mañana, primera etapa del X Trofeo Presidente

Organizado por la Federación Vallisoletana de Ciclismo para juveniles A y B

Primera etapa, mañana, día 21, a las once y media. Recorrido: Valladolid, Aldeamayor, Portillo, La Pedraja, Boecillo, Viana, Puente Duero y Valladolid. Kilómetros: 60.

Segunda etapa, día 28, a las once y media. Recorrido: Medina de Rioseco, Villaesper, Morales de Campo, Tordehumos, Villabrágima, Medina de Rioseco, Valverde de Campo, Castromonte, Villabrágima, Medina de Rioseco. Kilómetros: 61.

Tercera etapa, día 29, a las doce, contra reloj. Recorrido: Valladolid, Fuensaldaña, Mucientes. Kilómetros: 10.

Cuarta etapa, día 5 de julio, a las once y cuarenta y cinco. Recorrido: Valladolid, Cisterniga, Tudela de Duero, La Parrilla, Portillo, La Pedraja, Mojados, Aldea, Portillo. Kilómetros: 53.

PREMIOS.—Por etapas: 1, 1.500 pesetas; 2, 1.000; 3, 800; 4, 700; 5, 600; 6, 500; 7, 400, y 8, 300.

Clasificación general: 1, 3.000 pesetas; 2, 2.000; 3, 1.000; 4, 800; 5, 700; 6, 600; 7, 500; 8, 400; 9, 300, y del 10 al 15, 200.

Se concederán numerosos trofeos.

El día 29 comenzará el XVI Trofeo «Virgen del Carmen» de fútbol juvenil

El lunes, día 29, dará comienzo el «XVI Trofeo Virgen del Carmen» de fútbol juvenil. Para ello ya se han señalado las eliminatorias correspondientes a los dieciseisavos de final.

Los partidos para el día 29 son los siguientes:

A las diez de la mañana, en el campo de Endasa, C. D. San Fernando Onésimo Redondo.

A las once y media, en el mismo campo, C. D. Antigua-Rayo Juventud.

A las diez, en el campo «Onésimo Redondo», A. D. Vallisoletana C. D. San Carlos.

A las once y media, en el mismo campo, Rácing Valladolid-Arces.

Para el domingo, 5 de julio, los partidos son:

A las diez de la mañana, en Endasa, C. D. Javieres-A. D. Ferroviaria.

A las once y media, en el mismo campo, C. D. Victoria León-C. D. Traspinedo.

A las diez, en «Onésimo Redondo», R. Europa Delicias C. D. Fuensaldaña.

A las once y media, en el mismo campo, C. D. Pandoro Laguna-C. D. Endasa.

Los vencedores de estos partidos pasarán a jugar la fase definitiva de este torneo que se celebrará a partir del 12 del próximo mes en el campo de «Onésimo Redondo», coincidiendo con las fiestas del Barrio de las Delicias.

NATACION

II TROFEO «LUIS ALLUE»

Mañana, a las diez, tendrá lugar en la piscina de la Sociedad Deportiva Zorrilla la segunda edición del Trofeo «Luis Allué», sobre 100 metros mariposa, para todas las categorías (masculinas y femeninas)

La segunda parte de este trofeo, sobre 200 metros mariposa, se celebrará el día 28.

Se ruega a los jueces se presenten en la piscina un cuarto de hora antes de la prueba, a fin de constituir el jurado que ha de controlarla.

HIPICA

Alvarez Bohórquez y Queipo de Llano, al Mundial de Saltos

MADRID. (PYRESA).—La Federación Hípica Española ha designado a los jinetes Queipo de Llano, con «Tabú», y Alvarez de Bohórquez, con «Pagello», para que participen en el Campeonato del Mundo de Saltos de Obstáculos a celebrar en La Baule (Francia), durante los días 4 al 12 del mes de julio.

En el último Campeonato del Mundo, celebrado en 1966, en Buenos Aires, el español Alvarez de Bohórquez se proclamó subcampeón, detrás del francés Jonquers D'Orilola, que fue campeón.

KALMAR SEGUIRA EN EL MALAGA

MALAGA. (PYRESA).—El entrenador Kalmar continuará al frente de la plantilla malaguista en la temporada próxima.

El pasado martes, en su reunión, la Directiva del club hizo una oferta al entrenador Kalmar para la prórroga de su contrato, habiendo sido aceptadas las condiciones.

Con la renovación de Kalmar quedan totalmente eliminados los rumores sobre la posible contratación de los servicios de Néstor Rossi, Bumbel o Balmanyá.

ANUNCIOS ECONOMICOS

CADA PALABRA, 0,60 PESETAS. - MINIMO, DIEZ PALABRAS

COMPRAS

COMPRO puertas traseras metálicas de 3×3 o de verja de 3 metros de anchas aproximadamente. Teléfono 222373, de 6 a 8.

COLOCACIONES

MUCHACHA fija sabiendo algo cocina, veraneo Málaga. 4.000 Ptas. Teléfono 2-51-85-28. Madrid.

SE NECESITA muchacha para matrimonio con dos niñas. Tienen lavadora automática y friega-platos. Escribir señores Díaz. Finca Retuerta. Sardón Duero (Valladolid). Teléfono 14.

SE NECESITA sirvienta para todo. Sueldo, 3.500. Paseo de Zorrilla, N.º 60, 2.º derecha.

MAQUINARIA

EMBRADORAS especiales de maíz. Cultivadores latillos remolacha. Abonadoras "Cima" y "Zaga" arados bisurcos y discos "Jema". Riego aspersión "Humet". Repuestos y recambios que precise. Sanz Teléfono 223482. Miguel Ecar. 11. Valladolid.

PISOS

ARTICULAR vende piso con terraza y sótano. Buen precio. Teléfono 22 88 62.

VENDO magnífico piso, 190 metros cuadrados, todo confort, céntrico. Teléfono 256394.

VARIOS

DKW furgon. Portes rápidos y económicos. Teléfono 224526.

SOLUCION AL CRUCIGRAMA

HORIZONTALES.—1: Eco. 2: Sor. 3: Monos. 4: Tu. Ip. 5: Asilo. Lila. 6: Lima. Atas. 7: Arod. Abeto. 8: Na. As. 9: Rotas. 10: Mus. 11: Asa.

VERTICALES.—1: Ala. 2: Sir. 3: Timón. 4: Muladar. 5: Eso. Oma. 6: Con. Tus. 7: Oro. Asa. 8: Silabas. 9: Pites. 10: Lat. 11: Aso.

SOLUCION AL JEROGLIFICO

TUPIDO Y SUAVE

REMOLACHEROS: Las mejores semillas de plena garantía y calidad las encontraréis en la Cooperativa de Cultivadores de Remolacha de Castilla la Vieja. Patatas, alfalfa, maíz. Oficinas centrales en Valladolid: General Mola, 3. Teléfonos 222343 y 221782

LA COOPERATIVA de Cultivadores de Remolacha de Castilla la Vieja (antes Sindicato Remolachero), ofrece a sus asociados, en las mejores condiciones de calidad y precio, toda clase de abonos nitrogenados, fosfatos y potasas. Almacenes en Valladolid, Medina del Campo, Peñafiel, Quintanilla de Onésimo, Olmedo, Valdestillas, Medina de Rioseco, Tordesillas, Mojados y Pollos. Entidad colaboradora del Ministerio de Agricultura y del Servicio Nacional del Trigo.

VENTAS

POR TRASLADO se vende dormitorio completo de matrimonio. Cama niquelada pequeña. Aparatos domésticos. Teléfono 22 88 62.

OFERTAS de TRABAJO

AGROPECUARIA

TRACTORISTA y familias agrícolas. Se facilita vivienda. Cirilo Andrés. Quintanilla de Onésimo. (Of. 4.094).

PERSONA para cuidar cebadero de terneros. Luis Ortega. Geria. (Of. 4.079).

TRACTORISTA. Mariano García. Ciguñuela. (Of. 4.082).

TRACTORISTA finca 5 kilómetros de Valladolid. Puede colocarse otro familiar como obrero. Informes: Finca La Legua. Carretera Cigales. (Oferta 4.111).

CONSTRUCCION

PALISTA. Félix Sánchez. San Ildefonso, 11. (Oferta 4.096).

PALISTA para cargadora, con práctica. Julián Cortés. Avenida de los Cerros, s/n. Tfno. 220633. (Of. 4.109).

HOSTELERIA

AYUDANTES ambos sexos y aprendiz. Cafetería Toher. Paseo Zorrilla, 172. (Of. 4.078).

DEPENDIENTES de mostrador. Cafetería Dakota. Divina Pastora, 4. (Oferta 4.102).

CAMARERAS de piso. Hostal Florido. Calvo Sotelo, 6. (Of. 4.107)

DEPENDIENTA de mostrador y aprendiza. Snack Capri. Paseo Zorrilla, 11. (Of. 4.100).

APRENDIZ mostrador primer año. Bar Sulzo Calvo Sotelo. (Of. 4.114).

METAL

OFICIAL de joyería y relojero. López Gómez, 28. (Of. 4.084).

DELINEANTE. Beloit y Segura. Arco de Ladrillo, 50. (Of. 4.085).

MECANICO electricista con carnet 2.ª y servicio militar cumplido. Escribir al apartado 273. SAT. (Of. 4.101).

INSTALADORES electricistas para trabajo en Valladolid. Escribir con historial y pretensiones al Sr. Herreros Hidalgo. Almagro, 3, 6.º izquierda. Madrid. (Of. 4.112).

MECANICO con conocimiento torno y ajuste, servicio militar cumplido. Escribir con referencias y pretensiones al apartado 208. (Of. 4.110).

VARIOS

OFICIALA peluquera. Peluquería Carmen. Alonso Pesquera, 18. (Of. 4.077).

MOZO de almacén. Domingo Hermanos. Arco Ladrillo, 9. (Of. 4.080).

CUPON PRO CIEGOS

DEL SORTEO CELEBRADO AYER Premiado con 1.250 pesetas el número **573** y con 125, todos los números terminados en 73

SGCB2021

UN NUEVO TITULO...
¡¡UN NUEVO EXITO!!...
EN LA SENSACIONAL TEMPORADA DE PRIMEROS REESTRENOS EN
TODD-AO 70 mm.
PRESENTADOS POR EL CINE
AVENIDA
HOY CONTINUA DESDE LAS 5 HOY

Tommy Steele en La Mitad de 6 Peniques
PARAMOUNT PICTURES PRESENTA una producción de CHARLES H. SCHNEER GEORGE SIDNEY
PARAVISION® TECHNICOLOR®
¡¡UN VERDADERO DELEITE!!
¡¡UN MARAVILLOSO ESPECTACULO MUSICAL!!
(Para todos los públicos)
MAÑANA, DOMINGO, a las 4,30 y desde las 7,45 (numerada)

AVENTURAS AMOROSAS DE TRES "PECADORES" IRRESISTIBLES QUE TRIUNFAN CLAMOROSAMENTE en
2.ª SEMANA
LOPE de VEGA
A las 5, 7,45 y 10,45
FERNANDO FERNAN GOMEZ · JOSE L. LOPEZ VAZQUEZ · JUANJO MENENDEZ
POR QUE PECAMOS A LOS 40
ESPERANZA ROY · ROSANA YANI · ELSA BAEZA · MABEL KARR · DORIS COLL · PERLA CRISTAL · Mª LUISA PONTE y la colaboración de JESUS PUENTE
UNA PRODUCCION DE PEDRO MASO · PRODUCCIONES CINEMATOGRAFICAS CB FILMS PRODUCCION · DIRECTOR PEDRO LAZAGA · MUSICA ANTON GARCIA ABRIL · FOTOGRAFIA JUAN MARINE
EASTMANCOLOR
¡¡La comedia más pecaminosa del año!!

TEATRO CARRION
HOY - 7,45 y 11 - HOY
Compañía de Revistas
COLSADA
— con —
DIANA DARVEY
MANOLITO DIAZ
MERCEDES LLOFRIU
LOURDES ORTERO
VENANCIO MURO
en la graciosísima y fastuosa revista
Estoy que me rifan
¡El éxito de la temporada en el Martín, de Madrid!
MAÑANA
últimas representaciones

CINEMA ROXY
HOY, a las 5, 7,45 y 10,45
Una espectacular epopeya del Oeste
Pony Express...
VELOZ COMO EL VIENTO
COLOR, por los famosos de "Bo anza": Ben, Hoss y Joe
(Para todos los públicos)

Moderno Cine LAFUENTE
HOY, desde las 4,30
FOLLON EN EL HOSPITAL
Color - ¡Un apoteosis de carcajadas!, y
FANGO EN LA CUMBRE
Color, por Alan Bates
(Mayores de 18 años)

Nuevo Cine GOYA
HOY, desde las 4,30
AL OTRO LADO DE LA LEY
Color, por Michael York, y
CIEN MIL DOLARES AL SOL
por Jean-Paul Belmondo
(Mayores de 18 años)

CINE REX
HOY, desde las 4,30
COMISARIO X y LOS TRES PERROS VERDES
Color, por Tony Kendall, y
ORO PARA EL CESAR
Color, por Jeffrey Hunter y Mylene Demongeut
(Mayores de 18 años)

CAPITOL
Desde las 4,30 continua
REGALO a los RUSOS
Technicolor
por Laurence Harvey y Dalih Lavi
— Y —
Escuadrilla de vuelo
por Jorge Rigaud y Yelena Samarina
(Mayores de 18 años)

UNA SONRISA LIMPIA Y EL MUNDO SERA SUYO AUNQUE ESTE

MES HOMENAJE a METRO
¡COLOSAL REPOSICION EN TODD-AO 70 mm.!
Metro-Goldwyn-Mayer presenta Anthony Quinn
Anjanette Comer · Charles Bronson
Los cañones de San Sebastián
con Sam Jaffe · Silvia Pinal · Jorge Martínez De Hoyos · Jose Chavez y Jaime Fernández
guión de James R. Webb · dirigida por Henri Verneuil · producida por Jacques Bar
FRANSCOPE METROCOLOR
HOY
A los 5, 7,45 y 10,45
(Mayores de 18 años)
70 m/m CON LA MARAVILLA DEL SONIDO ESTEREOFONICO
CALDERON

En CARRION

Presentación de la Compañía «Colsada»

Con bastante menos público del que el espectáculo merece, se presentó ayer la Compañía de Revistas «Colsada» con el espectáculo «Estoy que me rifan», de Arana y Jiménez, con música del maestro Dolz.

La Compañía ha conseguido reunir una gran selección de primeras figuras que prestan al espectáculo un tono de altura y dignidad indiscutibles. La supervedette inglesa, Diana Darvey, una de las primeras estrellas del género frívolo, continúa tan guapísima y tan excelente actriz como siempre. Tiene figura, gracia y una voz aceptable y su presencia en el escenario constituye un gran aliciente.

Manolito Díaz, actor cómico de primer orden capaz de mantener él solo la atención del público con sus ocurrencias, sus chistes y sus excelentes dotes interpretativas. Sin recurrir a la chabacanería—tan usual en el género revisteril—, Manolito Díaz y sus compañeros de reparto demuestran que también se puede tener gracia por ese camino siempre frívolo, pero sin duda más digno.

Excelente actriz y gran cantante la vedette cómica Mercedes Llofriú, tiene intervenciones felicísimas y muy del agrado del público. Otro tanto podemos decirles de Venancio Muro, popular del teatro, cine y televisión, que secunda perfectamente a sus compañeros.

Entonada la primera vedette, Lourdes Otero, y desigual el conjunto «Frivolité».

«Estoy que me rifan» —revista cómica bien dirigida por el maestro Nacor Blanco— ofrece dos horas de diversión sin recurrir a la grosería. Algo muy digno de tenerse en cuenta...

ORTEGA

CERVANTES
Desde las 4,30
King Kong se escapa
Color, por Rhodes Reason, y
MARAVILLA
(TOLERADAS)
EMBAJADORES
Desde las 4,30
LA FURIA DE LOS SIETE MAGNIFICOS
Scope - Color, por George Kennedy, y
MADEMOISELLE DE MAUPIN
Scope-Color - Robert Hossein
(Mayores de 18 años)

ZORRILLA
CINE de ARTE y ENSAYO
De 3 a 7, 7,45 y 10,45
Las relaciones entre un católico y una mujer divorciada y agnóstica
¡¡Treinta y dos semanas de éxito en París!!
MI NOCHE CON MAUD
(MA NUIT CHEZ MAUD)
Versión francesa completa, con dos actores de excepción:
JEAN-LOUIS TRITIGNANT y FRANÇOISE FABIAN
Pasó una noche con ella... Eligió otra. Pero usted conocerá finalmente por qué recordará por siempre aquella noche con "Maud"
(Rigurosamente mayores 18 años)
V. O. V. O. V. O. V. O.

CINEMA COCA
HOY - A las 5, 7,45 y 10,45 - HOY
LA DIVERTIDA HISTORIA DE UN HOMBRE QUE, TRATANDO DE TENER UN HIJO VARON, CREO UN BATALLON DE MINIFALDAS...
ANTONIO GARISA
EMILIO GUTIERREZ CABA · ENRIQUETA CARBALLEIRA · MILAGROS PEREZ DE LEON · MARIA LUISA SAN JOSE · RAFAELA APARICIO · FLORINDA CHICO · "MARIA"
JANO
vamos por la parejita
EASTMANCOLOR TECHNISCOPE
FOTOGRAFIA ANTONIO MACASOLI · MUSICA MANUEL PARADA · EDUARDO MANZANOS
GUION Y DIRECCION ALFONSO PASO
Rigurosamente prohibida a las señoras en estado de buena esperanza. No es por nada, ¿saben?... ¡¡Pero menudo lío si luego, con las carcajadas...!!
(Solamente para mayores de 18 años)

LA SEMANA CINEMATOGRAFICA

Reparto de «La luz del fin del mundo»: Kirk Douglas, Fernando Rey, Yul Brynner y Samantha Eggar.--Rafael Gil prepara la filmación de «Los novios de la muerte».

Por JUAN JOSE PORTO

LAURA VALENZUELA

A estas alturas ya se habrá iniciado en San Sebastián el rodaje de la nueva comedia de José Luis Dibildos, «Pierna creciente, falda menguante», que dirige el joven e interesante Javier Aguirre, con un reparto estimable y un guión en línea comercial —sin matices peyorativos en la palabra— atractivo. Los principales protagonistas del metraje son Laura Valenzuela, Fernando Fernán Gómez, Isabel Garcés, Jaime de Mora, Elena María Tejeiro y, junto a un largo etcétera, la figura juvenil de Emma Cohen.

EMMA COHEN

Emma es punto y aparte. Y, como «punto y aparte» conviene tratarla. Yo, antes de conocerla, me había interesado mucho por su carrera; prácticamente desde que apareció en la fallida intentona de Grau con Sara Montiel de hace una película-documento —o al menos eso pienso yo— sobre determinada sociedad barcelonesa. Emma Cohen, en «Tusset Street», en la que ya concluida y firmada por Luis Marquina, aparece como la «chica del melón». Un papel breve y que llamó la atención de la gente. No en vano, por otra parte, Emma es la hija del primer teniente de alcalde de Barcelona. Tras la primera experiencia vino una larga etapa de cine en dieciséis milímetros. La calificaron, incluso, como la «musa del cine underground» catalán. El caso es que la chica trabajó a destajo, haciendo incluso su presentación seria en teatro, en «Marat-Sade», poco antes de que ésta se dejara de representar.

Emma trabajó también con Gonzalo Suárez, el forjador del «cine de hierro», que de entrada ya ha ganado buenas batallas. Y, poco después, se vino a Madrid. Aquí, el cambio más radical y sorprendente. La «musa underground», la protagonista de películas experimentales se vio sumida en la producción más comercial del momento. Y, además, trabajó —trabaja— en casi todo lo que le ofrecen. O por lo menos, eso pienso yo. En caso contrario, es difícil explicarse cómo la actriz que tan sólo meses atrás era una ilustre desconocida, puede aparecer en el reparto de tanta película: «La larga agonía de los peces», «El hombre que se quiso matar», «El Diablo Cojuelo», «El techo de cristal» y, ahora, la de Dibildos. La verdad, la verdad es que no entiendo muy bien la situación de la guapa catalana, a la que ya conozco personalmente. A mí me parece una mujer muy interesante. En lo físico puntúa por encima de ocho, en orden a diez. Es alta, anda sin garbo y viste deportivamente. Lo mejor, lo más atractivo, está en los ojos, unos ojos verdes, agresivos, que, a veces, limitan con la fantasía.

En lo profesional, Emma Cohen me pareció una mujer muy ambiciosa, con absoluta consciencia de sus pretensiones y con determinados conocimientos de los caminos que llevan hasta los logros.

Emma Cohen puede ser una actriz importante. Sin embargo, yo le recomendaría un poco de paciencia y de afán selectivo. Lo demás vendrá por su propio paso.

«EL FARO DEL FIN DEL MUNDO» Y «LOS NOVIOS DE LA MUERTE»

Por fin, Matas ha desvelado los «pormayores» de su próxima película, llamada a convertirse en una de las más «soñadas» de muchos años, aun sin olvidar que nos encontramos en momentos de «crisis». Y, es que la verdad, no es habitual encontrar en la cabecera del reparto de una película española los nombres de Yul Brynner, Kirk Douglas, Samantha Eggar..., que serán los protagonistas de «La Luz del fin del mundo», cuyo rodaje se iniciara en julio, en la costa catalana y no en la cantábrica, como se dijo en un principio. Se trata de una coproducción hispano-franco-italiana; pero, ¡ojo!, con carácter español mayoritario. Y con Fernando Rey en uno de los tres papeles más importantes del filme. Según me han dicho, el personaje que incorporará el actor español está en la misma dimensión que el del famoso Douglas, en la actualidad uno de los actores más cotizados y prestigiosos del mundo. Yo, por Fernando, me alegro mucho. El presupuesto de la nueva coproducción está por encima de los tres millones de dólares. El guión, con ligeras variantes, sigue el camino marcado por la imaginación de Julio Verne en su obra «El faro del fin del mundo».

Otro proyecto muy estimable que pronto debe entrar en fase de realización es el de Rafael Gil, «Los novios de la muerte». Se trata de una película con la que el veterano realizador pretende rendir homenaje a la Legión que, precisamente, cumple sus cincuenta años de servicio. Gil pretende realizar un filme serio, sin concesiones al lugar común o a los tópicos. Para empezar consiguió la estimabilísima colaboración de Rafael García Serrano, uno de los hombres más leales a su corazón y a su pluma, que yo he conocido jamás. Y, además, el mejor guionista que podría encontrarse para acercar el tema a la pantalla, humanamente.

(PYRESA)

Caja de Ahorros Provincial

Exposiciones de Raimundo de Blas, José David Redondo y Eusebio

En la Sala Cultural de la Caja de Ahorros Provincial, en Medina del Campo, se está celebrando, con un completo éxito, la Exposición de Pintura Castellana, de Raimundo de Blas y José David Redondo.

La muestra, que está siendo muy visitada, permanecerá abierta hasta el día 25. Las horas de visita, como es habitual, son de siete y media a nueve y media los días laborables, y de doce a dos los festivos.

En la Sala número 1, de la Plaza de Madrid, presenta una exposición, por primera vez en Valladolid, el excelente pintor de Jaén, afincado en Madrid, Francisco Eusebio. Entre su producción destacan los paisajes, con los que logra acaparar la atención del numeroso público que diariamente visita la muestra. Permanecerá abierta hasta el día 30 de los corrientes, siendo las horas de visita, en días laborables, de siete y media a nueve y media, y los festivos, de doce a dos.

Con estas dos exposiciones la Caja de Ahorros Provincial de Valladolid da por finalizada la temporada de exposiciones en todas sus Salas, que se reanudará en septiembre.

Consigne siempre, al reverso de sus envíos confiados al correo, su nombre y señas completas, y si reside en Madrid, Barcelona, Valencia o Bilbao, haga constar también el número del Distrito Postal

La Secretaría General del Movimiento convoca las siguientes plazas:

— 5 Técnicos en Planificación.
— 5 Técnicos en Organización y Métodos.
— 5 Técnicos en Control de Gestión.

Las condiciones generales son:

1.—Se reclutarán en base a concurso público y pruebas médicas, psicotécnicas, entrevistas y exámenes de conocimiento profesional en su especialidad.
2.—Se exige:
Edad, de 25 a 45 años.
Título universitario, técnico o asimilado.
Experiencia mínima de tres años en su especialidad.
Espíritu de equipo y gran capacidad de trabajo.
3.—Interesante remuneración anual.
4.—Contrato anual revisable según las condiciones del candidato.
5.—Plena dedicación.

Los interesados enviarán solicitud con historial detallado a la Vicesecretaría General del Movimiento (Alcalá, 44. Madrid), haciendo constar en el sobre la referencia G. R. (0078).

Las solicitudes serán tratadas confidencialmente.

SGCB2021

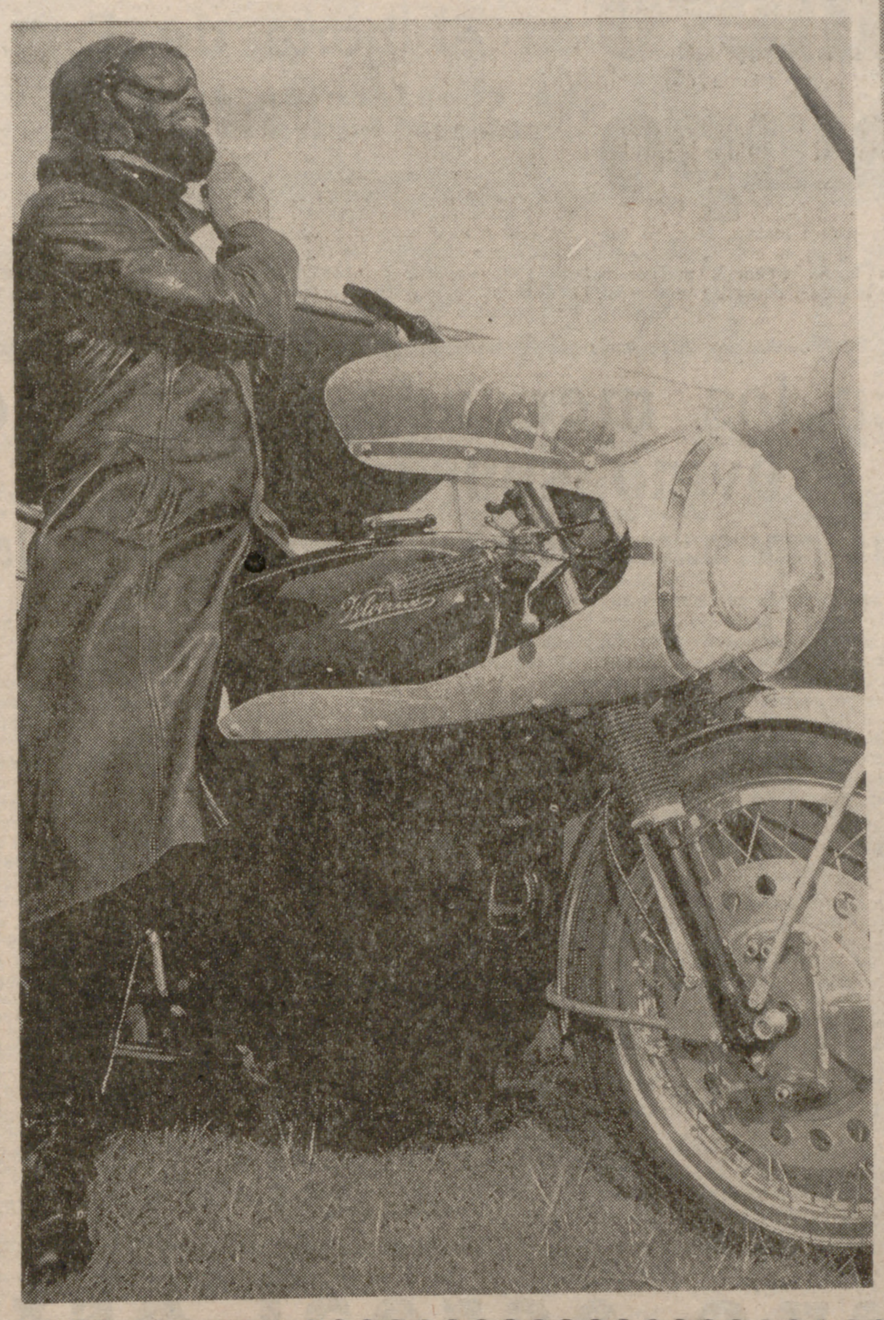

LA INIMITABLE "VELOCETTE"

Un tanto anacrónica, pero siempre en vanguardia, la "Velocette Thruxton" enseña esa línea románticamente original que demuestra que este modelo, que tiene evidentes puntos de contacto con los motores de 1935, no sólo no se ha pasado de moda, sino que puede, perfectamente, colocarse entre los de vanguardia.

No es, ciertamente, la "Velocette" una pieza de museo destinada a coleccionistas ni sentimentales. Se trata de una moto que anda y anda muy fuerte, como lo demuestra el hecho de haber ganado tres campeonatos de Francia y poseer el récord de las "24 Horas de Montlhéry".

Su motor, de cuatro tiempos, va equipado con un monocilindro vertical; tiene embrague de discos múltiples y su caja de cambios posee cuatro marchas. La suspensión delantera es telescópica y la de atrás de brazos oscilantes y amortiguadores hidráulicos. Su velocidad es de 185 kilómetros a la hora y su precio ronda las cien mil pesetas.

La "Velocette" tiene el aspecto de un purasangre árabe, estilizada y potente, que le han valido el sobrenombre de "La negra veloz". Se trata de un modelo que puede competir con todas las motos comerciales con grandes probabilidades de éxito y cuyo obstáculo principal está en el precio, ciertamente elevado.

LE MANS, LA APOTEOSIS DE "PORSCHE"

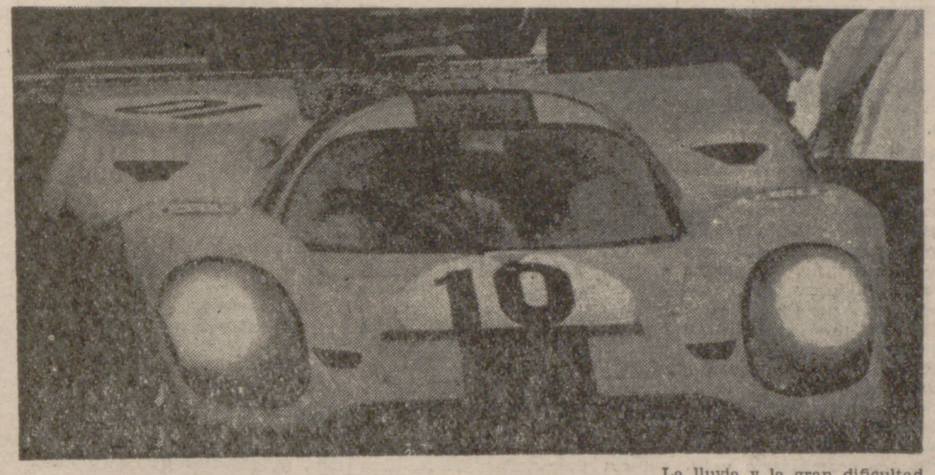

Al fin, "Porsche" ha logrado ganar las XXIV Horas de Le Mans. Vencedor en todos los circuitos del mundo, varias veces campeón mundial, "Porsche" no había conseguido jamás que uno de sus modelos triunfara en la durísima prueba francesa. La edición 1970 —disputada hace una semana exactamente— ha visto la apoteosis de los "Porsches", que desde un principio imprimieron un tren infernal con los modelos 917 de Elford-Ahrens, Siffert-Redman y Rodríguez-Kinnunen.

La lluvia y la gran dificultad del circuito y esa táctica impuesta por los "Porsches" fueron minando a todos sus rivales hasta provocar la mayor hecatombe de vehículos de fábrica que ha registrado la prueba. De los doce vehículos que habían presentado "Matra", "Ferrari" y "Alfa Romeo" —cuatro cada una de las marcas— ninguno consiguió llegar al término del Gran Premio; uno tras otro todos fueron obligados al abandono, logrando así "Porsche" una colosal victoria que durante años había perseguido sin éxito.

Pero si "Porsche" tenía un duelo especialísimo con "Ford", el piloto Herrmann estaba especialmente interesado en tomarse el desquite de la derrota sufrida por escaso margen el año anterior ante Jack Ickx. Y Herrmann —aprovechando el durísimo tren impuesto por los otros "Porsches"— acabó por imponerse netamente, alzándose con la victoria, en la que también colaboró eficazmente su copiloto ,el británico Attwood.

Otro "Porsche 917" llegó en segundo lugar, el pilotado por Larrousse y Kaushen, mientras que un "Porche 908 Spyder" ocupaba la tercera plaza.

Copo total, en suma, de la marca alemana, que en Le Mans —el famoso circuito de velocidad y resistencia para automóviles y de pericia y audacia para los conductores— ha conseguido uno de los mayores éxitos de su historia. Después de 38 ediciones, después de muchos años de esperanzas fracasadas, "Porsche" ha logrado inscribirse en el palmarés de las XXIV Horas. Y a tenor de los resultados obtenidos, la verdad es que ha valido la pena su larga espera. El desquite ha sido auténticamente sensacional. "Porsche" —en su apoteosis— barrió literalmente a todos sus rivales.

El "600", en el mercado belga

BRUSELAS. (Del corresponsal de PYRESA, Ignacio María Sanuy.) — *Dejando de lado el aspecto social de la reunión, hemos asistido a un cocktail que, indudablemente, ha resultado satisfactorio para cualquier español. Se trataba de la presentación oficial del automóvil "Seat 600", que ha hecho su entrada en el mercado automovilista belga, donde hasta el presente no figuraba ningún vehículo fabricado en nuestro país.*

UNA PRESENCIA NECESARIA

En el discurso pronunciado por el señor Bardenzullu, director general de la casa Fiat en Bélgica, se subrayó que el lanzamiento del "Seat 600" en el mercado automovilista belga podía considerarse como un verdadero acontecimiento. El director general subrayó que la Seat, sin ninguna duda la más importante fábrica de automóviles en España, era la única gran marca europea que no estaba todavía presente en el mercado belga. El "Seat 600" es la réplica del "Fiat 600", cuya fabricación fue suspendida en Italia porque la capacidad de producción de las fábricas de Turín no permitían seguir produciéndolo. Sin embargo, los gustos y las exigencias de la clientela han conducido a que sea la fábrica española la que de ahora en adelante se encargue de la exportación de este vehículo, que en Bélgica tiene un precio aproximadamente igual al español, es decir, 48.900 francos belgas. El director general subrayó igualmente que la producción actual de la Seat alcanza a un millar de vehículos por día y que en 1975 llegará a las 3.000 unidades diarias.

PRESENTACION EN SOCIEDAD

Al acto del lanzamiento del "Seat 600" sobre el mercado belga asistieron el ministro encargado de Negocios de la Embajada de España, don Fernando Escoriaza; los consejeros comerciales señores Rúa y Laprari; el cónsul general, don Manuel de Aguilar, el agregado de Prensa, don Roberto Jacobo, así como una nutrida representación de la Prensa belga y los corresponsales españoles acreditados en Bruselas. Igualmente asistió el director comercial de la Seat, don Vicente Urrutia, y personalidades de la vida comercial y financiera de Bruselas.

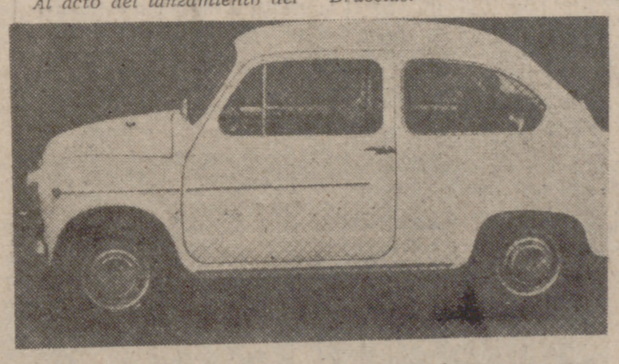

DESDE EL DIA 1

Barreiros se llamará «Chrysler España, S. A.»

Acordado el pasado día 21 de mayo el cambio de nombre social de Barreiros Diesel, S. A., a partir del 1 de julio quedará sustituído aquél por el de Chrysler España, S. A.

Este cambio de denominación responde a una política general de Chrysler, ya que otras empresas europeas del grupo están procediendo también a cambiar sus denominaciones, como son los casos de la "Société des Automobiles Simca", de Francia, que se llamará "Chrysler France, S. A.", y la "Rootes Motors Ltd", que pasará a denominarse "Chrysler United Kingdom Ltd".

Por lo que se refiere a la empresa española, esta decisión no supone la desaparición de la marca Barreiros, ya que los fabricados netamente españoles como son los camiones, autobuses y motores Diesel, seguirán ostentando su antigua marca.

Es evidente que esta integración nominal a una de las empresas más importantes del mundo, la tercera dedicada a la automoción y la quinta en importancia en los Estados Unidos, proporcionará beneficios importantes en muy diversos aspectos, pero sobre todo en la proyección de los productos fabricados en Villaverde hacia los mercados exteriores, con las consiguientes consecuencias positivas para la empresa y, desde luego, para la economía española.

LAS VENTAS DE BARREIROS EN EL MES DE MAYO

La marcha de las ventas en Barreiros Diesel, S. A., sigue su línea ascendente, logrando nuevas y positivas metas en el pasado mes de mayo. Tanto en vehículos industriales como en turismos, la demanda es creciente, debiendo señalar un fuerte aumento sobre el mes anterior en lo que al "Simca 1.200" se refiere. Esto demuestra que el automovilista español empieza a conocer las ventajas técnicas y mecánicas de este automóvil.

EL AÑO 1969, EN SIMCA

Los beneficios netos de la "Société des Automobiles Simca", de Francia, en el año 1969, se elevaron a 36.634.934,85 francos, aparte impuestos. La cifra de negocios en 1969 fue de 2.865.735.377 francos (todas las tasas comprendidas) y de francos 2.497.306.365 (sin tasas).

De la cifra de negocios, sin tasas, el 50,4 por 100 corresponde a las ventas en Francia y el 49,6 por 100 a las ventas en el extranjero. Se entiende valor de ventas y no unidades de vehículos vendidos. La progresión de las exportaciones es constante, pues pasó de 764 millones de francos en 1967 a 970 millones en 1968 y a 1.239 millones en 1969 El 71 por 100 de las exportaciones han ido destinadas a Alemania, Italia, Bélgica y los Países Bajos.

Los gastos de personal (salarios, cargas sociales, etc.) han progresado sensiblemente. El importe de los mismos en 1969 fue de 746.176.000 francos, lo que supone un 26 por 100 de la cifra de negocios.

EL PARQUE DE AUTOMOVILES EN FRANCIA

El parque de automóviles en Francia se eleva a 11.860.000 unidades en primero de enero de 1970. Esta cifra es dos veces y media más elevada que la del año 1960.

De 14,5 automóviles por cada cien habitantes, se ha pasado a 27 por cada cien habitantes. Es la proporción más alta de Europa, después de Suecia, con 29 vehículos por cada cien habitantes. En Estados Unidos había 47 vehículos por cada cien habitantes al comenzar el año 1969.

EL MUNDO DEL AUTOMOVIL

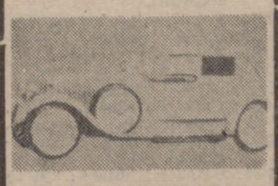

OPEL "DIPLOMAT"

UN COCHE DEL FUTURO

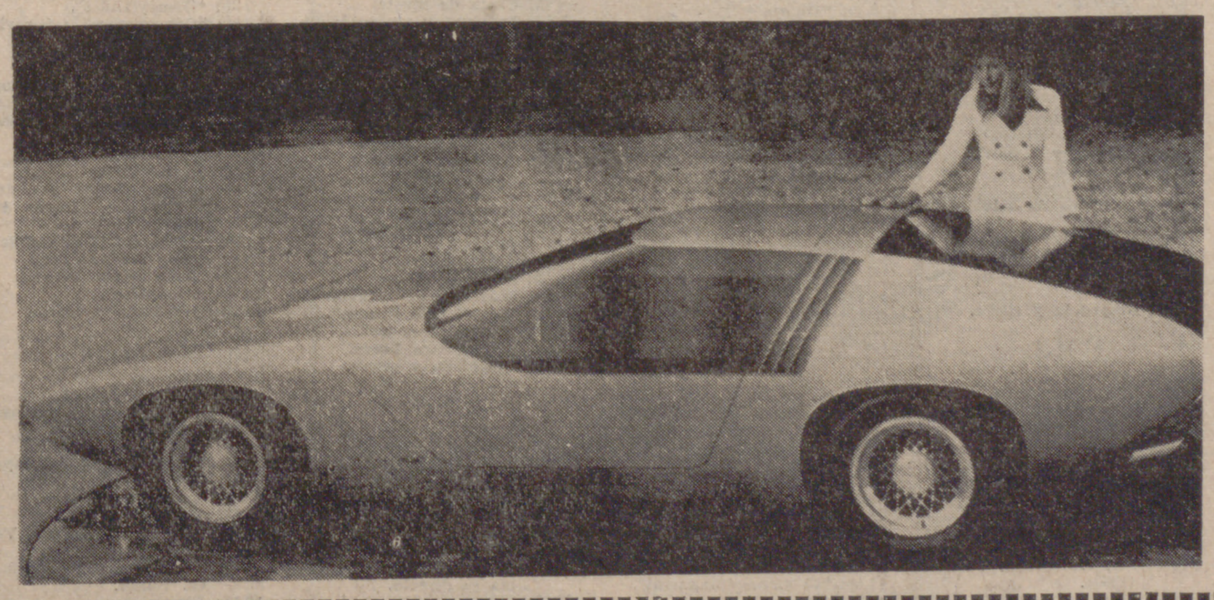

Este prototipo es un coupé "Diplomat" que Opel ha lanzado como medida experimental y con las innovaciones lógicas de estos modelos. Su motor tiene ocho caballos, con una capacidad de aceleración de 0 a 100 kilómetros-hora en tan sólo doce segundos.

Los asientos pueden regularse a la medida mas conveniente y los cinturones de seguridad se colocan automáticamente. El parabrisas está ensamblado en una sola pieza con las ventanillas laterales, con lo que se logra una perfecta visibilidad y capacidad de acción en el interior del vehículo.

Adelante, la admisión de aire para el motor está controlada por dos postigos móviles donde la abertura está regulada en función de la temperatura del motor y de la presión del aire debido a la velocidad.

A cada costado tiene faros que se iluminan cuando se acciona la palanca de la intermitencia. Los faros delanteros estan protegidos por unos postigos móviles, solución que presenta las ventajas de los faros escamoteables (protección y aerodinamismo), sin caer en los inconvenientes de fragilidad y ruptura de la línea del vehículo.

Hace falta mucho más dinero para mecanizar el campo

Cuando se dice que hace falta mucho dinero para mecanizar el campo se entiende que no será todo, sino lo principal y rentable para que vivan bien o para que vivan mejor sus habitantes, los campesinos. La pretensión de una agricultura mejor a pesar de ser inferior el número de agricultores es lógica. Que se logre o no con la celeridad necesaria es una incógnita que reside en el dinero; mas, no hay duda, la mecanización está avanzando sensacionalmente. Incluso ha superado poblemas relativos a comodidad, tiempo y rendimientos. Sigue en el aire el enigma meteorológico, fuera de órbita para todos los hombres del mundo.

El campo ha ganado en mecanizaciones de todas clases. Si no fuera por algunas provincias metidas en cuestiones de subdesarrollo, diríase que tal mecanización ha sido vista y no vista. Unos dicen que todavía falta mucho, y creemos que empieza a faltar poco, aunque no lo suficiente para alarmar una cifra estimativa del gasto que sería preciso. Este año, de tiempo adverso, no será preciso zanjar problemas maniobreros a base de utilización maquinista, con las agradables excepciones andaluzas y levantinas. Si en el verano de 1969 miles de cosechadoras y trilladoras estuvieron comprometidas hasta bien metido octubre y bastantes pueblos padecieron importantes pérdidas con la incomparecencia de dichas máquinas, ahora no hay miedo porque faltará volumen cosechero para entretenerlas.

En la década del 60 —que es la que está terminando— se ha operado una verdadera e insensible revolución con grandes conquistas: mecanización apoyada en la necesidad cierta de falta de brazos —esto es, menor población campesina—, con mejores logros productivos; avances manifiestos en área de las semillas, en fitopatología, en técnicas agronómicas y transformación de suelos de secano en regadío, etc.; un gran rebaño nacional en busca de carne, productos lácteos y estiércol para contrabalancear el déficit existente, y, en fin, anticipo en las tareas de concentraciones parcelarias.

Sólo con estas victorias pudiera ser formulado un complejo en torno a lo que se ha venido llamando reforma agraria. Lo malo es que lo poco —o lo mucho— que quede de mecanizar está referido a agricultura de minorías que comprende pequeñas explotaciones y a quienes no importa demasiado un fortalecimiento mediante agrupaciones ni tienen en cuenta tampoco los baches que desequilibran cada vez más su economía, porque parecen descartados de fortaleza para afrontar riesgos sanamente ambiciosos. Sin embargo, por encima de estas situaciones, el programa general, junto a las conquistas mecanizadoras, ya en pleno desarrollo en algunas provincias, la tendencia se encuentra dirigida a estabilizar las rentas, proteger los precios de los productos del campo y lograr más créditos, muchos créditos a bajo interés para adquirir el instrumento que elimina la mano de obra.

> *Urge estabilizar las rentas campesinas, proteger los precios y facilitar más créditos*

Hace un par de meses, o algo más, abogábamos porque fuera abierta la mano en favor de los agricultores, incapacitados de moverse con soltura sin recursos económicos. Las Cajas de Ahorros se mantenían "cerradas" porque ellas, a su vez, no recibían nada de la fuente crediticia. Sin el arma del dinero, los que se encontraban decididos a salir del mal rato de encontrar personal acudieron a la banca privada y terminaron de esperar, desazonados. ¿No querían un campo cultivado con arreglo a las mejores técnicas? El hombre rural creyó, justificadamente, que era un contrasentido animar a transformaciones sin ayudar a esta empresa con facilidades económicas. Y tenía razón.

En estos días se están barajando muchas cifras. El Ministro de Agricultura dio cuenta de un chorro de setecientos millones de pesetas, y poco antes, el Director General de Colonización acababa de manifestar que el Banco de Crédito Agrícola había concedido mil quinientos millones —acaso sean los mismos— para solucionar los préstamos solicitados hace tiempo... Los que siguen al día esta clase de cuestiones saben que dentro de esta fortaleza millonaria hay para resolver subvenciones solicitadas ya dentro del bienio 1968-69, con posibilidades de préstamos para compra de maquinaria dentro de 1970, si sobra dinero.

¿Cabe afirmar que la situación ha cambiado? No. Ni mucho menos. Se trata de un remiendo. El campo necesita mucho más dinero y las cifras recientemente barajadas no significan más que una inversión de entretenimiento, sin más aspiraciones dentro del aire de modernización que envuelve nuestra agricultura. Lo que pasa es que el momento recientemente anterior, hasta ayer, ha sido demasiado duro, y ahora se ha querido dorar una píldora consoladora y todo parece blando. Mas, no hay duda, como de costumbre, impera una buena voluntad, aunque no sea bastante: contagiar optimismo.

(PYRESA)

Mal año de remolachas en el norte de España

La recolección en Andalucía occidental batirá el récord del país

Todavía siguen pesando los daños que las heladas de abril y la sequía produjeron en el campo y con especial mención en las remolachas, mal nacidas. Las resiembras últimas irán siempre con franco retraso y con el peso de los primeros bajoceros, impidiendo el medro de las raíces. Mal año de remolachas en el norte de España. En cambio, la recolección en Andalucía occidental batirá el récord con una cosecha superior a 1,5 millones de toneladas de raíces.

En los mercados de ganado ovino sobran rebaños

Las exportaciones continúan a ritmo demasiado lento

Todo el mundo sabe que España tenía y tiene el propósito de exportar ganado lanar a toda prisa. En esta misma sección fue indicada una cifra importante, allá por marzo, cuando perdurara en todas partes el daño hecho por las importaciones de corderos portugueses: 350.000 con destino, principalmente, a nuestros viejos clientes. Francia, Italia, Argelia, etc.

Aquello parecía dicho y hecho. Luego vino una comisión italiana y, hasta hace poco, no se levantó el veto para exportar corderos, asunto que ya está en marcha, pero tan lentamente que en el mejor mercado lanar de España y Europa, en el de Medina del Campo, nadie parece darse cuenta de la realidad de unas operaciones, acaso porque sean producto de la fantasía, a juzgar por los precios dominantes, muy bajos, y el número de las reses que presentan los ganaderos todos los domingos, demasiadas.

Una de las operaciones más importantes de la semana anterior ha sido un envío a Trípoli —3.150 corderos desde el puerto de Alicante— y otros menores. A este paso, ¿cuándo llegaremos a los 300.000 soñados, no ya al millón citado por centros ganaderos importantes?

Si en Italia o Francia países de buena mesa, y, por tanto, consumidores de esta carne, todo está a punto, no hay más que presentarse en Medina o Talavera y cargar la mano; pero, por ahora, nadie tiene prisa, como provocando una complicación de abundancia que haga bajar la mercancía. Los últimos precios, pese a la aparición de pastos que parecían perdidos, han sido demoledores: a 40 pesetas kilo vivo de corderos recentales; a 35, los selectos, y los lechazos, desde 50 a 58. Las mejores ovejas comerciales no pasaron de 20 pesetas kilo vivo.

El ganado vacuno de sacrificio continúa viento en popa después del alza de la carne refrigerada. Los mataderos de Lugo ofrecen canales entre 101 y 110 kilos, a razón de 96 pesetas, y las de 181 200, a 81,50 para terneras de calidad. Toros, a 54-62; novillos, a 55-62,50; bueyes, de 53 a 58, y vacas, a partir de 58 para la clase primera y 45 la de tercera. En cambio, en Andalucía los precios van hacia abajo por falta de compradores.

De porcino no hay nada nuevo. Con vistas al espigueo —ahora queda poco— fueron hechas algunas transacciones de interés en número, pero cotizaciones poco atractivas para lechones y primales. Hay diversidad de precios, pero muchos son de tipo especulativo más que reales.

(PYRESA)

CUATRO CONSEJOS

Para conducir con seguridad durante la noche:

—Disminuya su velocidad.
—Increméntе su visibilidad.
—Aumente su atención.
—Hágase ver.

Teniéndolos en cuenta, la conducción nocturna será para usted agradable y segura.

Ha llegado el verano sin ordenación patatera

El cultivo sin control desbarajusta el mercado

Se está diciendo con reiteración digna de mejor causa, que sin ordenación de cultivos nuestra agricultura camina de mala manera, a trancas y barrancas. Con un programa indicativo y sometido a un control aproximado a lo riguroso no padecería nada el mercado patatero, tan sometido a altibajos; ni, tampoco, nuestra balanza comercial.

Tan buenos propósitos no se están poniendo en práctica de ninguna manera, a pesar de que la extraordinaria cosecha de patatas tardías —fue casi fantástica, con mucho más de 550.000 toneladas de producción— con toda serie de consecuencias excedentarias continúa dando que pensar desde noviembre de 1969. En cualquier parte, cuando se toca este problema, desde el más alto técnico al menos facultado agricultor, a nadie le faltan soluciones para remediar el fallo anual, cuando por exceso, cuando por defecto. Los mejores propósitos se van al suelo a la hora de la verdad y a estas alturas, cuando ya está aquí el verano, y no son muchos los que van a sembrar patatas, nadie ha recibido ni la más leve insinuación sobre un cultivo en el que se encuentran comprendidas nada menos que treinta y una provincias que recolectan tubérculos de esta clase, entre los de media estación y los tardíos. Vean si tiene o no importancia, a tenor con la siguiente lista:

Alava, Albacete, Alicante, Almería, Avila, Badajoz, Barcelona, Burgos, Cáceres, Cadiz, Castellón de la Plana, Ciudad Real, Córdoba y Coruña.

Cuenca, Gerona, Granada, Guadalajara, Guipúzcoa, Huelva, Huesca, Jaén, León, Lérida, Logroño, Lugo, Madrid, Málaga, Murcia y Navarra.

Orense, Asturias, Palencia, Pontevedra, Salamanca, Santander, Segovia, Sevilla, Soria, Tarragona, Teruel, Toledo, Valencia, Valladolid, Vizcaya, Zamora y Zaragoza.

El mundillo patatero nacional, como siempre y una vez más, está empedrado de buenas palabras:

—Con una buena ordenación no habrá problema patatero —dicen unos.

—Para la patata de consumo, es conveniente y está empezando a urgir la ordenación de su mercado —explican otros.

—Un programa indicativo de producción acabara con el galimatías de ahora, ya lo verán ustedes —argumenta todo el mundo.

Y, mientras tanto, cada uno siembra a su gusto, casi siempre, como sucede ahora, momento en que todos los patateros manteniendo secretos sus propósitos han empezado a sembrar y casi están sembrando a troche y moche. Es posible —seguro, casi— que esta vez disminuya la superficie dedicada a este cultivo debido al reciente varapalo con tanto sobrante; pero, así y todo, no hubiera estado mal advertir la necesidad imperiosa de recortar en un porcentaje dado desde las alturas del Ministerio de Agricultura las extensiones de la campaña pasada.

Por otra parte, las patatas tardías españolas, sin mercado internacional, tienen necesidad de atemperarse al consumo nacional.

(PYRESA)

El campo cereal está ganando mucho en aspecto

Sobran ofertas para venta de cebada y hay demanda de avenas

Después del relativamente corto período de lluvias —nublados en la mayor parte de la Península—, con el verano será operado un cambio natural con sensible aumento de las temperaturas. El agua y el descenso térmico han promovido un campo cereal distinto al de hace un par de semanas, favoreciendo los cultivos, en general. El aspecto es bueno y sin las heladas del pasado mayo y las de abril hubiera llegado una cosecha correcta y no otra tan disminuida como la que viene, haciendo abstracción de las recolecciones de Andalucía y todas las provincias ribereñas con el Mediterráneo, que son óptimas.

Como las reservas de cebada eran muchas todavía con lo recogido en las regiones citadas, ahora sobran ofertas. Los almacenistas del Servicio Nacional de Cereales apenas logran moverse y se están dando casos de ventas inferiores a los precios indicativos establecidos —5,03 pesetas kilo— para el grano de la campaña anterior. Para el recién recolectado hay ofertas a 4,75 y unos céntimos por encima en la provincia de Murcia.

En cambio, no hay avena. Existe interés comprador —así quedó patentizado en estos comentarios agrícolas en la semana anterior—, pero el grueso de la cosecha no empezará a destacarse hasta bien entrado agosto, porque la nueva y muy reciente es poca y ya se cotiza a 5,00 pesetas en origen valenciano, mientras la añeja se la disputan en el mercado nacional a 5,35.

En cuanto al maíz, la tónica nacional está encauzada en la restricción paulatina de las importaciones. El Servicio Nacional de Cereales, que vive despierto, trabaja decididamente porque las cotizaciones maíceras no alcancen los techos recientes, demasiado altos, y ha cedido en algunos puertos a muy poco más de 6,00 pesetas la calidad Plata, la más estimada para mezclas de piensos compuestos. Los híbridos franceses a 6,25, pero sin intervención del Servicio. De cosecha no se puede anticipar nada o muy poco, aun cuando se espera que pronto se desplacen a las zonas productoras más adelantadas los representantes de fábricas de dichos piensos.

En esta fecha de vísperas de verano o de su iniciación, los campesinos de Aragón y de ambas mesetas esperan que el tiempo continúe fresco, a ver si se endereza la cosecha. No será así. Por el contrario, por el giro de los acontecimientos meteorológicos anteriores, se esperan días inmersos en calor a toda prueba, lo que sería lamentable.

PROGRAMAS DE TVE PARA LA PROXIMA SEMANA

LUNES

SOBREMESA
1,45: Carta de ajuste.
2,00: Apertura y presentación.
2,02: Panorama de actualidad.
3,00: Noticias a las tres.
3,25: Avances.
3,30: "Jim West".
4,30: Nivel de vida.
5,00: Hablemos de España.
5,15: Cierre.

TARDE
6,45: Carta de ajuste.
7,00: Apertura y presentación.
7,02: "Aguilas del espacio".
7,30: "Mis adorables sobrinos".
7,59: Avances.
8,00: Ayer, domingo.

NOCHE
8,55: Esta noche...
9,00: Novela: "Biografía de Gabriel y Galán".
9,30: Telediario.
9,55: Avances.
10,00: Esta noche con... Juliette Greco.
10,30: El espectador y el lenguaje.
10,40: "Mannix".
11,40: "Eva ante el espejo", una serie de monólogos de Aldo Nicolai, interpretados por Mary Carrillo.
12,00: Veinticuatro horas.
00,15: Despedida y cierre.

UHF
7,45: Carta de ajuste.
8,30: Presentación y avances.
8,32: Dibujos animados.
9,00: Recital de música.
10,15: Noticia 2.
10,30: Avances.
10,32: Teatro de siempre: "Las falsas confidencias", de Marivaux.
12,00: Cierre.

MARTES

SOBREMESA
1,45: Carta de ajuste.
2,00: Apertura y presentación.
2,02: Panorama de actualidad.
3,00: Noticias a las tres.
3,25: Avances.
3,30: Rimas populares. Programa concurso.
4,00: El show de Doris Day.
4,30: Nivel de vida.
5,00: Hablemos de España.
5,15: Cierre.

TARDE
6,45: Carta de ajuste.
7,00: Apertura y presentación.
7,02: "El Meteoro Submarino".
7,30: "Flipper".
7,59: Avances.
8,00: Puesta a punto. Un espacio de divulgación deportiva dedicado esta semana al atletismo: Lanzamiento.
8,30: La huella del hombre.

NOCHE
8,55: Esta noche...
9,00: Novela: "Biografía de Gabriel y Galán".
9,30: Telediario.
9,55: Avances.
10,00: Tiempo para creer.
10,15: Ciclo "Su nombre es Bogart": "El tesoro de Sierra Madre".
12,00: Veinticuatro horas.
00,15: Despedida y cierre.

UHF
7,45: Carta de ajuste.
8,30: Presentación y avances.
8,32: El mundo del deporte.
9,45: Luces en la noche.
10,15: Noticia 2.
10,30: Avances.
10,32: Personajes al trasluz: "Otelo".
11,00: A vista de pájaro.
12,00: Cierre.

MIERCOLES

SOBREMESA
1,45: Carta de ajuste.
2,00: Apertura y presentación.
2,02: Panorama de actualidad.
3,00: Noticias a las tres.
3,30: Manos al volante.
4,00: "Embrujada".
4,30: Nivel de vida.
5,00: Hablemos de España.
5,15: Cierre.

TARDE
5,45: Carta de ajuste.
6,00: Apertura y presentación.
6,02: "Tarzán".
7,00: "Los Picapiedra".
7,29: Avances.
7,30: Teleclub.
8,30: Este planeta.

NOCHE
8,55: Esta noche...
9,00: Novela: "Biografía de Gabriel y Galán".
9,30: Telediario.
9,55: Avances.
10,00: Programa de actualidad.
10,30: "Ironside".
11,30: Aventura.
12,00: Veinticuatro horas.
00,15: Los miércoles de Pablo VI.
00,25: Despedida y cierre.

UHF
7,45: Carta de ajuste.
8,30: Presentación y avances.
8,32: Dibujos animados.
9,00: Documento.
9,15: "Expreso a Petticoat".
9,45: Ateneo.
10,15: Noticia 2.
10,30: Avances.
10,32: Cine Club. II Ciclo de Cine Húngaro: "Cantata", de Miklon Jancso. (1963).
12,00: Cierre.

JUEVES

SOBREMESA
1,45: Carta de ajuste.
2,00: Apertura y presentación.
2,02: Panorama de actualidad.
3,00: Noticias a las tres.
3,29: Avances.
3,30: "Bonanza".
4,30: Nivel de vida.
5,00: Hablemos de España.
5,15: Cierre.

TARDE
5,45: Carta de ajuste.
6,00: Apertura y presentación.
6,02: Misión Rescate.
6,30: "Mi oso y yo".
7,00: Antena infantil.
7,59: Avances.
8,00: Puesta a punto: Atletismo. Lanzamiento.
8,30: Misterios al descubierto.

NOCHE
8,55: Esta noche...
9,00: Novela: "Biografía de Gabriel y Galán".
9,30: Telediario.
9,55: Avances.
10,00: España siglo XX.
10,30: Estudio 1: "Las cartas boca abajo", de A. Buero Vallejo.
12,00: Veinticuatro horas.
00,15: Despedida y cierre.

UHF
7,45: Carta de ajuste.
8,30: Presentación y avances.
8,32: Dibujos animados.
8,45: "Julia".
9,15: Viaje sin pasaporte.
9,45: "Ballinger de Chicago".
10,15: Noticia 2.
10,30: Avances.
10,32: Cuestión urgente: Participación del trabajador en la empresa.
11,00: "El Gran Chaparral".
12,00: Cierre.

VIERNES

SOBREMESA
1,45: Carta de ajuste.
2,00: Apertura y presentación.
2,02: Panorama de actualidad.
3,00: Noticias a las tres.
3,25: Avances.
3,30: La casa de los Martínez.
4,15: Fin de semana.
4,45: Hablemos de España.
5,00: Poesía e imagen: Antonio Pereira.
5,15: Cierre.

TARDE
6,45: Carta de ajuste.
7,00: Apertura y presentación.
7,02: "Frankestein y los imposibles".
7,29: Avances.
7,30: Teleclub. Ventana abierta: "Los perros".
8,00: Puesta a punto: Atletismo. Lanzamiento.
8,30: Por tierra, mar y aire.

NOCHE
8,55: Esta noche...
9,00: Novela: "Biografía de Gabriel y Galán".
9,30: Telediario.
9,55: Avances.
10,00: Programa de actualidad.
10,30: "Las diez de últimas".
11,00: "Diana en negro".
12,00: Veinticuatro horas.
00,15: Despedida y cierre.

UHF
7,45: Carta de ajuste.
8,30: Presentación y avances.
8,32: Siete días.
9,00: Música en la intimidad.
9,30: "Encrucijada".
10,15: Noticia 2.
10,30: Avances.
10,32: Estudio abierto. Programa en directo.
12,30: Cierre.

SABADO

SOBREMESA
1,45: Carta de ajuste.
2,00: Apertura y presentación.
2,02: Panorama de actualidad.
3,00: Noticias a las tres.
3,29: Avances.
3,30: Ritmo 70.
4,15: Vuelta Ciclista a Francia. Retransmisión del final de etapa.

TARDE
6,45: Avances.
6,47: Sesión de tarde: "La vuelta de Arsenio Lupin".
7,30: "Disneylandia".
8,30: "Ojos nuevos", tele-revista religiosa.

NOCHE
9,00: Hispanovisión. Programa informativo - folklórico sobre los países hispanoamericanos.
9,30: Telediario.
9,55: Avances.
10,00: Vuelta Ciclista a Francia. Resumen filmado del día.
10,15: "Al filo de lo imposible".
10,45: Galas del Sábado.
12,00: Veinticuatro horas.
00,15: "El astuto".
1,10: Despedida y cierre.

UHF
7,45: Carta de ajuste.
8,30: Presentación y avances.
8,32: Dibujos animados.
9,00: Estudio en negro.
9,30: "La conquista del espacio".
10,30: Noticia 2.
10,45: Avances.
10,47: Hora 11: "Vanina Vanini".
11,45: Encuentro con la música. Ballet.
12,15: Cierre.

DOMINGO

MATINAL
10,15: Carta de ajuste.
10,30: Apertura y presentación.
10,32: La fiesta del Señor.
11,30: Concierto.
12,15: En directo: Desde Burgos, Gran Premio Internacional de Moto-Cross.
13,45: Horizontes.

SOBREMESA
2,15: Club Mediodía.
3,00: Noticias a las tres.
3,30: TVE es noticia.
4,00: Especial Pop.
4,30: Vuelta Ciclista a Francia. Retransmisión del final de la etapa del día.
5,00: "Daniel Boone".

TARDE
6,00: Carrusel del Domingo.
7,00: Vida salvaje.
7,30: Fútbol. Retransmisión en directo desde Barcelona de la final de la Copa del Generalísimo.

NOCHE
9,29: Avances.
9,30: Telediario.
10,00: Vuelta Ciclista a Francia. Resumen filmado.
10,15: Sesión de noche: "Desacuerdo".
12,00: Veinticuatro horas.
00,15: Buenas noches.
00,25: Despedida y cierre.

UHF
6,15: Carta de ajuste.
7,00: Presentación y avances.
7,02: Edmundo Ross y su orquesta.
7,30: Desde mi butaca: "Si tú estuvieras".
9,00: "Palmo a palmo", programa concurso.
9,45: El mundo en acción.
10,15: Noticia 2.
10,32: Festival. Nuevo espacio musical.
11,30: Cierre.

SGCB2021

MEXICO 70

UNA FINAL DE DIFICIL PRONOSTICO

La cuestión es si el ataque brasileño compensará la fragilidad de su cobertura

MEXICO.—(Del enviado especial de PYRESA, **José Ignacio Viota**). La final Brasil-Italia ha conmocionado el país, lo ha atrapado, después del "relajo" a que había llegado a raíz de la eliminación de la selección nacional mexicana, precisamente a "pies" de los italianos. Alemania, por su fútbol vistoso, efectivo, espectacular, se había ganado el apoyo de los "porras", que es como aquí se llama a los "hinchas", "tifosis" y similares. Y se lo perdió Italia por su fútbol cerrado y, sobre todo, por esos cuatro goles que colocaron al portero Calderón. Ya están en la final los futbolistas de Valcareggi, los "rivitalia". Y por otro lado, los "Pelé-boys" de Zangalo. Aquí le cae el mote a cualquiera. Un partido que va a celebrarse en el Azteca mañana, a las siete de la tarde, hora española. No cabe abstenerse en el pronóstico, aun corriendo el riesgo inevitable del error. Y si en muchos otros partidos había dificultades para pronosticar, en ésta las hay como en ninguno. Una vez más, ya la última, analizaremos a ambos conjuntos por zonas de juego.

EN LA DEFENSA, FRAGILIDAD BRASILEÑA

Hemos venido diciendo que Brasil tiene su "talón de Aquiles" en el cuadro defensivo, donde el portero, Félix, es inseguro en sujetar el balón, indeciso en sus salidas y, generalmente, mal colocado. Su agilidad es más de ardilla que de gato, porque es más espectacular que efectiva. El lateral derecho, Carlos Alberto, que en los octavos se había mostrado seguro, en estos encuentros de cuartos de final y semifinales ha sido fácilmente desbordado y tarda en retroceder. En el centro actúan Brito y Piazza. Ninguno de los dos es hombre de cierre, "líbero"; los dos juegan de centrales y dejan los mismos huecos que una pareja de tenistas cuando se les lanza una bola entre ambos. Cumple aquí a la perfección el refrán castellano: "El uno por el otro, la casa sin barrer". En la izquierda, Everaldo viene siendo el más completo, pero tiene el defecto de adelantarse demasiado, por lo que detrás de él se producen huecos que no siempre llega a tiempo de remediar. Defensa fácil de vulnerar, y muy especial en el contraataque por su tendencia a apoyar las incursiones de los delanteros.

LA FINAL SE GANARA EN EL CENTRO DEL CAMPO

Entre Brasil e Italia, lo que va a haber es una gran final entre centrocampistas. Por el lado brasileño, Clodoaldo sube y baja constantemente, sacando balones de su área o rematando en la contraria, siempre por la zona derecha. Gerson se sitúa en el centro de la línea media, como si fuera un medio centro antiguo. Es muy difícil verle cruzar la raya divisoria de los dos campos, pero sus balones a las alas, largos y pasados, son armas de ataque. Por la izquierda, Rivelinho es el más flojo de los tres cuando se olvida de que los avances de un extremo deben de hacerse por las alas. Cuando penetra pegado a su banda multiplica el peligro y la eficacia de su equipo. Permítaseme situar a Pelé ahora como centrocampista y después como delantero, porque "el rey" es lo uno y lo otro. Su mayor mérito, para mí al menos, no está en haber marcado mil y pico goles, sino en haber regalado sabe Dios cuántos a sus compañeros. Pelé, en el centro del campo, ocupa posiciones adelantadas, y su clase excepcional, su talento y su perfecto dominio de balón y visión de la jugada le permiten ser el eje sobre el que bascula todo el mecanismo brasileño.

A este compacto y extraordinario bloque le va a disputar la posesión y el dominio del centro del campo una línea media compuesta por Bertini, De Sisti y Mazzola, aunque ya es tradicional que en la segunda parte Rivera sustituya al último. El juego de De Sisti es muy similar en colocación y desarrollo al de Gerson. Posición retrasada y pases profundos a sus compañeros de ataque. Bertini es el más ofensivo y Mazzola, por la izquierda y el centro, es el motor del contraataque por su velocidad de ideas y de ejecución de la jugada. Rivera, "el niño de oro", es más lento, pero también más perfecto que Mazzola. Sobre el papel, al menos, hay en esta zona ventaja para Brasil.

SEGURIDAD FRENTE A GENIALIDAD

Un ataque de tres hombres parecería poco para poner en aprietos a la seguridad defensiva de Albertosi, bien cubierto delante por Burgnich en el lateral derecho, Rosato como central, Cera como "cerrojo" y Facchetti por el lateral izquierdo. Sería poco si esos tres hombres no fueran Jairzinho, Tostao y Pelé. No va a ser fácil misión la de Facchetti teniendo por oponente al genial extremo derecho brasileño, porque éste por velocidad y agilidad al servicio de una clase excepcional, tiene muchas probabilidades de ganar la batalla al italiano. Cabe suponer que Facchetti intentará cortar sus arrancadas y Cera le cerrará el paso detrás. Es mucho enemigo este "torbellino amarillo" para los años del italiano. Tostao viene siendo el más flojo de los tres y juega errante, intentando sacar de su sitio al central para que por el hueco quepan las incursiones de Pelé o de los centrocampistas de ataque. Finalmente, el propio Pelé como hombre en punta es una pesadilla para los defensores más serenos. Sus quiebros, sus cambios de ritmo en la velocidad de su carrera y su tiro sorprendente obligan a creer en él y en sus posibilidades, esté quien esté enfrente.

PRONOSTICO BRASILEÑO

Es difícil el pronóstico. Difícil porque si de Pelé hay que esperarlo todo, de Félix, Piazza y Brito también. Pero uno confía en la victoria del fútbol-arte, del fútbol-espectáculo, del fútbol que puede llenar estadios y hacer afición. Porque mucho me temo que si Italia llegase a ganar el Mundial, durante cuatro años todos los equipos del mapa se encerrarían debajo de su portería, más aún que ahora, y confiarían el "contraataque" a jugadores que, naturalmente, no son ni Rivera, ni Riva, ni Mazzola.

LA ESTATUILLA DE ORO EN LITIGIO

Al ser Brasil e Italia bicampeones, el que venza se llevará en propiedad la pequeña estatua de oro. Mide treinta centímetros de alto, pesa un kilo ochocientos gramos y está valorada en medio millón de pesetas. Fue hecha en 1930 por el escultor francés Albert Lafleure. Es curioso que el Reglamento indique que el vencedor en propiedad deberá dotar a la competición de otro trofeo.

URUGUAY - ALEMANIA, CONSOLACION

Hoy, a las once de la noche (hora española), también en el Estadio Azteca, tendremos un interesante Alemania - Uruguay, valedero para dilucidar los puestos tercero y cuarto de la actual edición del Mundial. Un buen prólogo de la gran final. Sigue pesando la potencia ofensiva germana para que el pronóstico sea favorable a los jugadores de Helmut Schoen. No parece que el bloque zaguero de Uruguay sea capaz de dar la vuelta a las previsiones. Queda por saber si el fenomenal Muller podrá batir el récord de máximo goleador que tiene todavía Fontaine, con los trece tantos que consiguió en 1958. Le quedan al alemán tres para igualarlo y cuatro para superarlo. Muchos son.

Ayer se celebró el sorteo de compromisarios para la asamblea extraordinaria del Real Valladolid

Un rumor: Antonio Alfonso dimitirá dentro de unos días

En el domicilio social del Real Valladolid se celebró ayer el anunciado sorteo para la designación de compromisarios que han de asistir a la asamblea extraordinaria de socios del día 6 de julio.

Presidió el acto don Antonio Villalón Pérez, presidente de la Federación Oeste de Fútbol, que estuvo acompañado por el vicepresidente, don Ramón Varela Torres, y secretario, don Fernando Sanz San Antonio. Por parte del club blanquivioleta, el gerente, don Héctor Martín.

Estaban presentes un grupo reducido de socios, el antiguo gerente, don Nicanor Sever, y un expresidente: don José Miguel Arrarte.

El sorteo se celebró de acuerdo con las normas de la Federación Española de Fútbol, con el siguiente resultado:

Lista de compromisarios para la junta general extraordinaria del Real Valladolid Deportivo:

Relación de los señores socios con derecho a asistir a la junta general extraordinaria del Real Valladolid, que se celebrará el 6 de julio de 1970, a las ocho de la tarde, en el salón de actos de la Organización Sindical (según sorteo celebrado ayer)

EX-PRESIDENTES

Don José Miguel Arrarte Ayestarán.
Don Carlos del Río-Hortega Herrero.

SOCIOS MAS ANTIGUOS

Don Eduardo López Pérez.
Don Benito Suárez Garay.
Don Nicanor Séver Lamas.
Don Juan García Calvo.
Don José San José Gómez.
Don Emilio Barajas Albillo.
Don Melchor González Sampedro
Don Pedro Muñoz Carreño.
Don Alejandro Conde Moro.

PRIMERA DECIMA PARTE

Don Juan Manuel Herrera Lozano.
Don Narciso Díez Blanco.
Don Darío Trapote Ferradas.
Don Vicente del Castillo Collazos.
Don Pedro Galindo Pérez.
Don Juan Antonio Muñoz Muñoz.
Don Angel González González.
Don Casimiro Gómez Calleja.
Don Félix del Río Fernández.
Don Ciriaco Chantre Deza.
Don Arnaldo Liáñez Santiago.
Don Saturnino González del Castillo.
Don Francisco Mariscal Fernández.
Don Teófilo Merino Martín.
Don Julián Medina Monedero.
Don Antonio Cotrina Prieto.
Don Mariano Rubio Luis.
Don José Miguel Marchena.
Don Francisco del Tío San José

SEGUNDA DECIMA PARTE

Don Francisco Javier Sánchez Calero.
Don Vendiano Pérez Casado.
Don Mariano Sáez Gijón.
Don Jesús Bayón Rodríguez.
Don David Benito Alvarez.
Don Tomás Peña Benito.
Don Mariano Heras Pérez.
Don Miguel Castañeda Pardo.
Don Luis Calabia Ibáñez.
Don Antonio Rodríguez Bustamante.
Don Celso Ferrero Salgado.
Don Jesús Larreta Vázquez.
Don Benito Zafra Martín.
Don Germán Miranda del Hoyo.
Don Saturnino Alonso Yustos.
Don Manuel Morales Toscano.
Don Eugenio Ayala Casado.

TERCERA DECIMA PARTE

Don Florentino Muñoz Muñoz.
Don José Francisco Iglesias.
Don José M.ª de la Peña Giménez
Don Fernando Cuenca Fuentes.
Don Remigio Lentijo Martín.
Don Germán Galicia Martín.
Don José García García.
Don César Arenales Navarro.
Don Domiciano Calvo Morán.
Don Urbano de Prada Macía.
Don Eugenio de Rojas Moral.
Don Isidoro Gilsanz Esteban.
Don Fernando Esteban Piñeiro.
Doña M.ª Dolores Román Esteban
Don Antonio Velázquez Burguillo.

CUARTA DECIMA PARTE

Don José Luis Caballero Portela.
Don Teodoro Risco Carrascal.
Don Pedro Cabrera del Carro.
Don Julio Hernández Cascajo.
Don Cecilio Santana Caballero.
Don Eufrasio de Diego Gregorio.
Don Luis Blanco Martín.
Don Andrés San José Nieto.
Don Manuel Sánchez Prieto.
Don Teófilo Martínez Rodríguez.
Don Teodoro Benito Valseca.
Don Miguel Férez Hernández.
Don Luis Fraile Tejo.

QUINTA DECIMA PARTE

Don Felicísimo Gómez Modroño.
Don Jesús Lafuente Alonso.
Don Pedro Iturralde Toquero.
Don Jesús Villa Sanz.
Don José Antonio Rogero García.
Don José Luis Prieto Colorado.
Don Manuel Arcos Cano.
Don Luis Moyano Pedrosa.
Don Clodoaldo Garnacho Potente
Don Antonio Iglesias Sánchez.
D.ª Narcisa H. Monsalve Monsalve

SEXTA DECIMA PARTE

Don Florentino Largo Campo.
Don Anastasio Ayuso Prior.
Don Abel Martín del Olmo.
Don Carlos José Lobo.
Don Pablo Saquero Rodríguez.
Don José L. Martín Balmaseda.
Don Manuel Perucha Martín.
Don Héctor Gómez Fernández.
Don José A. Granados Arranz.

SEPTIMA DECIMA PARTE

Don Pablo Rodríguez Carnero.
Don Gerardo Herranz González.
Don Antonio Barajas Lozano.
Don Pedro Fernández Monge.
Don Narciso Abril Vallecillo.
Don Isidro Cristóbal Martín.
Don Elías Reguero Sandóniz.

OCTAVA DECIMA PARTE

Don Domingo Sanz Causín.
Don Luis Rubio Vela.
Don Tiburcio López Guardo.
Don José Luis García Sardón.
Doña María del Carmen Ibáñez.

NOVENA DECIMA PARTE

Don Severino de Diego Montero.
Don Angel Bernal González.
Don Jesús Téllez Pericacho.

DECIMA DECIMA PARTE

Don Jesús Palomero Fernández.

ULTIMOS RUMORES: ANTONIO ALFONSO DIMITIRA EN BREVE

Esos ciento once compromisarios tendrán voz y voto en la próxima asamblea extraordinaria del próximo 6 de julio. Una asamblea que, a lo mejor, tiene que sufrir un aplazamiento, si es que se confirma el rumor de que Antonio Alfonso dimitirá dentro de unos días. Si eso ocurre, lo más lógico será demorar en unos días, los menos posibles, la celebración de la asamblea, para que en ella se pueda proceder a la elección de nuevo presidente.

Ese es, por ahora, el último rumor. Hay más, por supuesto; pero esos se refieren a próximos traspasos o "cartas de libertad" —¡ojo!—, pero ya dentro del lote de jugadores que, más o menos, todos conocen. De Lorenzo, por ahora, no hay nada de nada. Ni debe haberlo...

J. L. P.

Poggiali, ganador de la Vuelta a Suiza

Fuente, vencedor ayer en la Vuelta a Asturias

ZURICH. (Alfil).—Clasificación regisrada en la novena y última etapa de la Vuelta Ciclista a Suiza, disputada ayer entre Sarmenstorf y Zurich, con 182 kilómetros de recorrido:

1.—Albert Fritz (Alemania), en 4-37-26, a 38,632 kilómetros por hora.
2.—Harry Stevens (Holanda).
3.—Dino Zandegu (Italia).
4.—Erich Spahhn (Suiza).
5.—Franco Bitossi (Italia).

Todos en el mismo tiempo que Albert Fritz.

La clasificación general definitiva de la prueba quedó así:

1.—Roberto Poggiali (Italia), en 43-53-27.
2.—Louis Pfenninger (Suiza), a 1'03".
3.—Primo Mori (Italia), a 1'14".
4.—Arie den Hartog (Holanda), a 1'16".
5.—Ugo Colombo (Italia), a 1'56".
6.—Kurt Rub (Suiza), a 2'17".
7.—Franco Bitossi (Italia), a 3'53".
8.—Felice Gimondi (Italia), a 4'37".

LA VUELTA A ASTURIAS

OVIEDO. (PYRESA).—El asturiano José Manuel Fuente fue el triunfador de la quinta etapa de la Vuelta Ciclista a Asturias, disputada ayer entre Sama de Langreo y Salas, sobre una distancia de 159 kilómetros.

La etapa tuvo un desarrollo anodino durante los primeros 60 kilómetros, pero a partir de aquí los corredores se emplearon a fondo y se produjo la gran escapada de la jornada, a cargo de los asturianos José Manuel Fuente y Antonio Menéndez y, pese a que en el pelotón todos se esforzaron por cortarla, lo cierto es que estos dos hombres se presentaron destacados en la meta de Salas, donde se impuso al "sprint" Fuente.

La clasificación de la etapa es la siguiente:

1.—José Manuel Fuente, en 4-31-07.
2.—Antonio Menéndez, íd.
3.—Antonio Martos, 4-31-34.

La clasificación general es como sigue:

1.—Martos, 19-37-38.
2.—Galdeano, 19-39-32.
3.—Jovellar, 19-40-01.

Los segundos tiempos de San Mamés y La Romareda, en Televisión

BILBAO. (PYRESA).—No hay ni una sola entrada para el encuentro Atlético de Bilbao-Real Madrid que se jugará a las ocho menos cuarto de hoy, en San Mamés, y que será arbitrado por el colegiado señor Sánchez Ríos.

El Atlético de Bilbao ha dado a conocer la relación de jugadores convocados para el partido: Iribar, Zamora, Sáez, Echeberría, Aranguren, Agirtua, Larrauri, Argoitia, Arieta, Uriarte, Betzuen, Rojo, Zubiaga e Ibáñez.

Por su parte, el Real Madrid veía sus armas en las cercanías de la basílica de Begoña, a la entrada de Bilbao.

Miguel Muñoz parece ser que sacará a Amancio en el puesto de extremo derecha, y entonces la alineación sería ésta: Junquera; José Luis, Benito, Sanchís; Pirri, Zoco; Amancio, Fleitas, Grosso, Velázquez y Gento.

Como reservas llegaron también el portero José Luis, Babiloni, De Felipe y Planelles.

Hay una enorme animación en torno a este encuentro, cuyo segundo tiempo será televisado en directo.

ZARAGOZA. (PYRESA). — Zaragoza y Valencia tienen decididos sus equipos para el partido de vuelta de semifinales, que se disputará hoy, en La Romareda, a las nueve menos cuarto, con Oliva como juez.

Rial presentará este "once": Izcoa; Rico, González, Vallejo; Violeta, Borrás; Oliveros, Planas, Quirós, Villa y Toro. También están concentrados Alarcia, Irusquieta, Mine y Tejedor.

Buqué, por su parte, bajo el patron 4-2-4, opondrá este equipo: Abelardo; Tatono, Aníbal, Sol; Antón, Paquito; Claramunt, Poli, Ansola, Nebot y Jara.

El segundo tiempo será retransmitido en directo por TVE.

USTED QUE NECESITA DESCANSAR... POR QUE ALEJARSE DE LA FAMILIA?

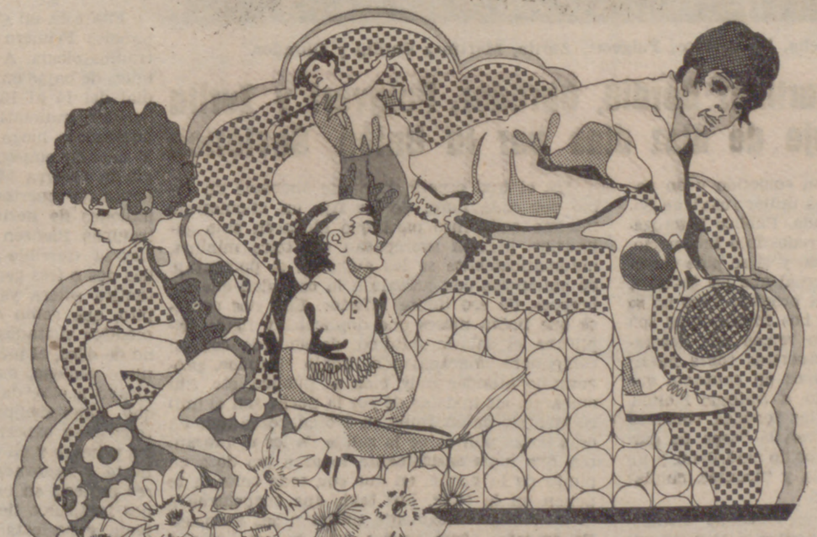

URBANIZACION LA LUZ

En las inmediaciones del río Eresma, en pinares inmediatos a la carretera nacional y a cuarenta kilómetros de Valladolid, tiene su parcela. Urbanización dotada de abundante agua, piscinas, pistas de tenis, club-cafetería.....

Ahora es el momento de elegir su parcela y de efectuar una magnífica inversión. Parcelas desde 700 m². Amplias facilidades de pago. VISITENOS.

URBANIZACION LA LUZ

PROMOCIONA astursa REALIZA CONSTRUCTORA ASTURIANA S.A.

INFORMACION en la propia Urbanización y en Paseo Zorrilla, 60. Teléfono 23 40 08 VALLADOLID

El Urtain-Blin, suspendido por «enfermedad de taquilla»

La velada se celebrará el lunes

BARCELONA. (Del enviado especial de PYRESA, **Gonzalo Padrón**.)—Debido a la lluvia que ha caído ayer tarde sobre Barcelona, y que a las nueve de la noche continuaba cayendo, los organizadores de la velada de boxeo que se iba a celebrar anoche en la Plaza de Toros han tomado la decisión de aplazarla hasta el próximo lunes. En esta velada el español Urtain iba a poner en juego su título europeo del peso pesado frente al alemán Blin.

Pese a la importancia del combate y al interés que siempre ha despertado el boxeador español Urtain, la verdad es que la venta de localidades no había alcanzado altas cantidades. Es muy posible que la inseguridad del tiempo haya influido algo, pero a juzgar por la marcha de la venta de entradas, tanto en días precedentes como durante la jornada de ayer, mucho nos tememos que tampoco el lunes se consiga llenar el recinto taurino, por lo que dadas las altas cifras que se dice suponen las bolsas de los boxeadores Urtain y Blin y las que han de cobrar los otros que intervienen en el resto de los combates del programa, los organizadores van a experimentar un considerable déficit económico.

Se ha fijado como fecha para la celebración de esta velada la del lunes, 22.

BOXEO AFICIONADO

España-Alemania, el martes, en Alicante

MADRID. PYRESA).—Alicante será el escenario, el próximo día 23, de un encuentro de boxeo aficionado de potencia y calidad. El equipo representativo de España se enfrentará al equipo de Alemania Occidental, conceptuado, en toda justicia, como uno de los mejores de Europa.

No cabe duda de que este encuentro es muy difícil para España y esto lo saben bien no sólo los pugiles que forman el equipo español, sino su preparador, señor Santacruz «Palenke», pero dado que la Federación Española de Boxeo se propuso elevar el nivel boxístico amateur español, este encuentro propuesto no podía eludirse y se aceptó, pues no cabe duda que de él pueden derivarse consecuencias beneficiosas y muchas experiencias, dada la calidad de los boxeadores germanos.

En el actual 1970, la Federación Española de Boxeo viene cumpliendo con rigor, tanto en el campo nacional como en el internacional, el programa previsto. En lo que va de año, España se enfrentó a Escocia, en Glasgow, con un resultado global de seis victorias favorables a Escocia por cinco a España, pero en este resultado concreto iba envuelto el favoritismo de los árbitros escoceses, pues la propia Prensa alabó el conjunto español, con ecuanimidad y justicia.

NEUMATICOS MICHELIN GARAJE CARRION

CEDA EL PASO

CONDUZCA PERO SEGURO
Auto-Escuela Volante
Paseo de Zorrilla, 112, primero
CLASES ESPECIALES PARA SEÑORAS Y SEÑORITAS
Clases para productores
sin pérdida de horas de trabajo
AUTO ESCUELA VOLANTE
Teléfono 232296

TALLERES DE GUARDIA
SEAT
Asistencia Tecnica
SERVICIO DE URGENCIA
MAÑANA
Delibes, S. A. Independencia, 5.
De 8 a 1 y de 3 a 7.

Cuando haya de desplazarse a Correos para utilizar cualquier servicio postal, hágalo antes de las once de la mañana y se evitará aglomeraciones y molestias.

SGCB2021

Una chica de mil años

"Vous êtes une jeune fille agés de mille ans", Françoise Sagan. Mil años, aunque apenas vaya a cumplir los treinta y cinco el próximo día 21 de junio. Mil años, una cierta sonrisa, un cierto gusto por Proust y los muebles buenos. Por la buena vida: "No vuelvo a París, asunto entrevista "Life". Estoy en vacaciones. Inútil ganar dinero si es imposible gastarlo después." Y se quedó en la Riviera. Treinta y cinco años y una historia ceñida de escritora y de urgencia. Millonaria a los veinte años, joven a su tiempo, revolucionaria para siempre, porque revolución fue "Bonjour tristesse", por mucho "rendez-vous manqué", "Violons, parfois" y "Vestido malva de Valentina". Revolución y símbolo—síntoma, más bien—porque, por encima de la superficialidad erótica, la literatura de Françoise Sagan representó la pérdida de unos principios aceptados por una sociedad que no parecía la mejor.

"Bonjour tristesse —tu est inscrite dans les lignes du plafond —tu est inscrite dans les yeux que j'aime." Los ojos que ella ha amado—¿cuántos?—, los coches que ha usado y estrellado—¿cuántos también?—, todo ha pasado y está así de nuevo, sola, despeinada, seria, como un poco burlona, frente a su maquinita de escribir. En un mes, en un año, da tiempo a que se vaya todo. "puedes estar segura de que todo ésto terminará". Treinta y cinco años, un hijo, muchas páginas escritas, un pasado ya repleto y toda una vida por delante. ¿Es Françoise Sagan la que tiene mil años o es la sociedad? Esa sociedad a la que ella ha ofendido con su desafío, a tan temprana edad, a la que ha humillado con el escarnecimiento de sus costumbres, a la que ha azuzado con su desamparo envuelto en desenfadada insolencia. ¿Quién, quién tiene aquí mil años y está vieja y desarbolada? Joven Françoise Sagan, felicidades.

ISABEL HERNANDO

(PYRESA)

el mundo, ahora

LAS RESERVAS DE DIVISAS VOLVIERON A ELEVARSE

Favorable evolución de la balanza de pagos

En el mes de mayo nuestra balanza de pagos obtuvo un saldo positivo de bastante consideracion, continuando de este modo la trayectoria favorable registrada a lo largo de los anteriores meses de la actual anualidad. Según los datos dados a conocer por el Banco de España en sus informes mensuales, el superávit conseguido en mayo fue de 69,4 millones de dólares, con lo que las reservas de divisas se situaron en 1.071,4 millones de dólares, lo que equivale a 74.998 millones de pesetas.

Conviene poner de manifiesto que durante los cinco primeros meses del año en curso, la balanza de pagos de nuestro país ha venido arrojando, de forma sistemática e ininterrumpida, saldos favorables en los pagos exteriores. De este modo, las reservas de divisas se incrementaron durante dicho período en la considerable cifra de 143 millones de dólares, o sea en 10.001 millones de pesetas. Este aumento adquiere mayor significación si se tiene en cuenta que en el mismo lapso de tiempo de la anualidad anterior, nuestras reservas acusaron descenso de 222,8 millones de dólares, equivalentes a 15.596 millones de pesetas.

Naturalmente, este radical cambio de signo de nuestro sector exterior no ha obedecido a circunstancias fortuitas, sino que ha derivado esencialmente de la política económica mantenida en el indicado periodo y que tuvo como base las medidas de desaceleración económica practicadas a fines de 1959, uno de cuyos objetivos esenciales consistía, como es conocido, en eliminar el fuerte y desfavorable desajuste que se venía registrando en nuestro sector exterior.

Las mencionadas medidas —que por cierto han comenzado ahora a suavizarse, merced a un ponderado crecimiento de los créditos bancarios—han constituido un pleno éxito, ya que han permitido imprimir un radical cambio de signo a nuestros pagos exteriores, pasando de un acentuado déficit a un satisfactorio superávit, manteniendo al mismo tiempo al conjunto económico en unas aceptables condiciones de estabilidad.

Creemos que conviene llamar la atención sobre el hecho de que el mencionado superávit de pagos exteriores se ha conseguido a pesar de que, en el comercio exterior de mercancías, el saldo negativo mantuvo un crecimiento muy sustancial y ello a pesar del freno impuesto por el depósito previo a las importaciones. Que nuestra economía siga manifestando una muy fuerte propensión a importar, señala de manera inequívoca que es necesario continuar e incluso acentuar los esfuerzos para conseguir un mayor nivel de productividad, medio único, dado el porcentaje de liberalización que ha alcanzado el comercio exterior, de aumentar las exportaciones y, al mismo tiempo, de conseguir un grado mayor en la sustitución de importaciones

Por otra parte, el indicado cambio de signo de la balanza de pagos se ha conseguido por la entrada de capitales a corto plazo, en paralelo con una menor salida de los mismos. Este doble objetivo se ha logrado esencialmente merced a la elevación de los tipos de interés, medida que ha tenido la triple consecuencia de evitar la salida de capitales al exterior, acelerar los reembolsos de las exportaciones e incrementar la llegada de capitales extranjeros.

Es evidente que el éxito alcanzado por las medidas de política económica en lo que respecta al sector exterior no debe hacernos olvidar la exigencia de conseguir un mayor equilibrio en el intercambio de mercancías, con el fin de conseguir un satisfactorio nivel en nuestra balanza de pagos corrientes. De todos modos, la trayectoria actual constituye un factor absolutamente favorable que es necesario aprovechar para imprimir un ritmo mayor a la exportación de mercancías, al mismo tiempo que se logra una mayor sustitución de importaciones.

VISITA MÉDICA A LA U. R. S. S.

Todo el suelo es propiedad del Gobierno: en Moscú las reformas urbanísticas no tienen problema

En los centros de traumatología y ortopedia se han conseguido prótesis verdaderamente espectaculares

Los restaurantes, a las doce en punto ponen a los clientes en la calle

— IV —

Nuestros científicos se fijaron en todo, no sólo en los aspectos médicos, y sacaron sus conclusiones. Admiran lo positivo de otra civilización. Pero en su fuero interno reconocen que no vivirían allí gustosamente. Son muy fuertes los contrastes; muchos los avances, muchas también las desventajas.

"Las casas corrientes de Moscú no son ni lujosas ni amplias. Son confortables; su alquiler no excede nunca del 10 por 100 de lo que gana su ocupante y llevan incluido en ese precio el teléfono, el gas, la luz y, ante todo y sobre todo, una calefacción uniforme en todas las casas de Moscú, proporcionada por una serie de centrales termoeléctricas estratégicamente situadas en los 280 Km.2 de superficie de la ciudad Es muy frecuente el suelo alfombrado, y las paredes están abrigadas también con alfombras, que allí se prodigan. Todas las casas tienen cuarto de baño con agua caliente central. Se pagan quince rublos por dos habitaciones, cocina, comedor y baño. Se pagan 32 centavos de rublo al mes por el gas, tres rublos por la luz y dos por el teléfono; en total, 20 rublos a tanto alzado sobre un sueldo medio de unos 200 rublos mensuales.

No se observa más lujo en los lugares de trabajo, incluídos los despachos de las más altas jerarquías políticas ,industriales o científicas, de ajuar más bien modesto y con una disposición que invita al trabajo. Por ejemplo, rara es la mesa de despacho que no tiene adosada en su cara de enfrente otra vertical, simple, con todas las sillas que caben en sus huecos y sin otra confortabilidad que la que es común a todas las casas de Moscú, y en la misma medida, de esa calefacción de la que antes hablábamos. Reconozcamos también que en Moscú hace diez años que no se construye una sola oficina... mientras no haya habitaciones suficientes para todos. Y que como allí todo el suelo es del Gobierno, el trazado de las nuevas avenidas sustituyendo a los viejos barrios y a las vetustas casas por las nuevas edificaciones, que ya no son tan monstruosamente grandes como en el tiempo de Stalin no tropieza con la menor dificultad ni el más mínimo papeleo. Basta con trazar las nuevas avenidas hoy para que mañana entren los poderosos "bulldozers" trazándolas, y los albañiles detrás edificando. Y en cada nuevo barrio, todos los servicios de alimentación, de limpieza, de farmacias, de higiene y peluquería, de almacenes y tiendas de jardines centrales y campos de deportes, de guarderías infantiles, etcétera, que evitan esas clásicas aglomeraciones de nuestras calles comerciales."

Un champán científico conseguido en veinticuatro horas

Nuestros viajeros cenan algunas noches en los restaurantes internacionales. En sus mesas, invariablemente, una fuente de pepinos y tomates frescos. Entremeses ahumados, caviar, huevas rojas, salchichón, huevo duro y una ensaladilla menos apetitosa que la que comemos en España. El vodka lo sirven por gramos. Son deliciosos los vinos, especialmente los de Armenia. El coñac, a algunos pasos del español. El champán sabe bien y está conseguido por ellos, de una manera científica, en 24 horas. La orquesta es buena, pero demasiado estricta en el número de piezas a interpretar.

"En ellos se encuentra la falta de estímulo personal. Van a cumplir su cometido y no pasan de ahí. Escuchamos "La mujer rusa", de Sorozábal. Un tanto sofisticada. Público heterogéneo en los restaurantes. Predominio internacional. Jamás sirven agua fría, y si se pide cerveza, la sirven caliente. Al igual que los taxistas, las camareras aceptan la propina. Pero no se molestan si no se les da. Los restaurantes son diversos. Y en el armenio vemos una decoración semejante a la de nuestras casas moras de Granada. Allí escuchamos un cantante que nos recuerda, por su estilo, a Antonio Molina. En sus comidas abundan las tortillas, como en Turquía y en México. Sirven la "sopa de garbanzos", muy parecida al cocido madrileño, y un queso nacional, con cebolla y picantes, similar a nuestro "cabrales."

De izquierda a derecha, los doctores Puigvert, Zurita, Martínez Bordiu y Obrador.

Los doctores Martínez Bordiu, Obrador, Puigvert y Zurita cuentan su viaje de diez días por la Unión Soviética

"Son difíciles los taxis en cualquier momento y muchos más por las noches, a la salida de los restaurantes. Si vamos acompañados por algún funcionario oficial de categoría, éste está facultado para parar cualquier coche oficial que vaya en nuestra dirección y nos transporta sin más problemas. Los taxistas trabajan por el procedimiento que aquí llamamos "a destajo". La jornada laboral en Moscú es de seis horas diarias durante cinco días a la semana. Excepción son los estudiantes que trabajan; su jornada laboral se reduce a tres horas. Uno de los taxis que tomamos iba conducido por una muchacha joven y atractiva. Le preguntamos cuánto ganaba al día. No tiene sueldo fijo. Trabaja doce horas, un día sí y otro no, en sociedad con una compañera. Y gana dos kopeks (el kopeks es un céntimo de rublo, y cada rublo son setenta y siete pesetas) por cada kilómetro, y seis kopeks por la bajada de bandera."

"Si el taxi espera, hay que abonarle un rublo por cada hora. Se les fija un kilometraje mínimo cada mes para que alcancen esas ganancias, pero si sobrepasan esa cifra mínima, automáticamente se les aumenta el porcentaje de ganancias con arreglo a la cantidad que sobrepasa de ese límite inferior. Ella nos confesó que había meses que duplicaba y hasta triplicaba el salario mínimo, de acuerdo con su compañera, manteniendo limpio el coche, procurando atender muy bien al público, etc. Sin embargo, los taxistas de por la noche son el único ejemplo de anarquía en Moscú, sobre todo en esas horas puntas de la salida de los restaurantes, que matemáticamente lo es a las doce en punto de la noche, en que con toda cortesía te ponen en la calle. Los taxis que encuentras a la puerta, prácticamente subastan sus servicios. Es extraño cómo ocurre ésto en una ciudad donde nadie levanta un dedo contra la ley, el orden, la higiene y ni siquiera la compostura. Claro que este fenómeno desaparecerá cuando la Fiat lance sus 300 000 coches utilitarios anuales, se equilibre la ley de la oferta y la demanda y se modifiquen simultáneamente las estructuras del país, desalojando los campos de fútbol, aumentando las estaciones de gasolina, los garajes y los talleres, prácticamente inexistentes hoy; cuando se creen piscinas, restaurantes y paradores en las afueras de la ciudad, tan acogedora en su cinturón verde, entonces se dará más agilidad y más racionalidad a unos semáforos y a una circulación diaria en general, hoy realmente muy mal ordenada."

Excepto en los restaurantes regionales, el menú suele ser el mismo o muy parecido en todos ellos; como platos más típicos hemos tomado el pollo prensado y frito; la sopa boschs y la solianka, y un plato de "tiritas de vaca con salsa picante" muy sabroso. Muy buenas también las carnes mechadas y los ahumados de todo tipo

"En las comidas oficiales (que también nos ofrecieron muchas), los brindis son realmente inacabables. Pero a la tercera comida uno se da cuenta de que son útiles. En cualquiera de nuestras comidas hablan todos especialmente si Baco estuvo demasiado presente. En las comidas de trabajo cada uno está deseando soltar su discurso, o tiene necesidad de que se oiga su opinión, de exponer su problema, de demostrar incluso su agradecimiento, y puede que se levante de la mesa sin haber tenido ocasión de ello. Los rusos tienen resuelto perfectamente este problema: cada uno utiliza su brindis para decir lo que quiera, por turno riguroso y sin interrupciones. Creemos que es así mucho más práctico. Aunque en las comidas, que suelen interrumpirse durante estos brindis y en los que difícilmente te sirven menos de cuatro o cinco platos, además de esos entremeses con los que el propio heliogábalo hubiera comido de sobra, se prolongan a veces cuatro y cinco horas."

Centros de ortopedia y traumatología

Fue éste un centro que impresionó a los españoles. Primero el de ortopedia. Después, el de traumatología. A los rusos les hicieron miles y miles de bajas en la primera conflagración mundial del 14 al 18. Estas bajas, constituídas por heridos, traumatizados, inválidos, siguieron produciéndose luego durante su contrarrevolución. Y cuando empezaban a recuperarse, en la Segunda Guerra Mundial tienen casi treinta millones de muertos, lo que significa más de cien millones de heridos con graves o invalidantes traumas Piensen ustedes también en la experiencia (terrible y triste experiencia) de aquellas dos o tres generaciones de cirujanos con auténtica solera ya en sus escuelas. Piensen, repito, que como en el resto de los organismos médicos visitados pero aquí más que en ninguno de ellos, el médico piensa y propone; el ingeniero biólogo, exclusivamente polarizado y dedicado a ello, da viabilidad técnica al proyecto que como siempre, en el campo de la traumatología se experimenta también en los animales primero y en el de la ortopedia, en una constante y renovada modificación de las anteriores prótesis en uso. Y piensen, en fin, que estos dos Institutos tienen a su disposición una compleja y perfecta organización fabril, única para todo el país, que se fundó precisamente durante la Primera Guerra Mundial y que en estos momentos alcanza una fabulosa fabricación a costos ajustadísimos y máximos rendimientos (volumen y experiencia conjuntas) que, además de surtir a las quince Repúblicas Socialistas Soviéticas, se extienden luego hacia varios países más, a los que a nosotros nos gustaría sumar España.

Hemos visto maravillas. Los materiales utilizados (una aleación de aluminio con la parte "articular" y los juegos de bolas especialmente endurecidos) para todas las prótesis, las hace tan resistentes o más que el acero y siete veces más livianas; hemos visto piernas construídas casi como las humanas, con un "hueso" central de la aleación aluminica antes dicha; partes

(Pasa a la página quinta)

RECUPERACION de ROJAS PINILLA

BOGOTA, 20. (Efe).—Fuentes oficiales del Hospital Militar dieron a conocer que la recuperación del General Gustavo Rojas Pinilla es absolutamente normal y satisfactoria y a la vez desmintieron versiones de Prensa sobre una recaída en su estado de salud, originada por una inflamación de miocardio.

Por su parte, la hija del general, María Eugenia, que ha permanecido acompañando a su padre, protestó por los informes de algunas emisoras sobre la supuesta gravedad de Rojas. La senadora manifestó que saldrá de vacaciones hacia Miami con su esposo y sus hijos, y que espera convencer a su padre para que los acompañe. También dijo que en ningún momento se ha pensado trasladar al general a un hospital de Houston».

Anoche, la Alianza Nacional Popular dio a conocer un comunicado en el cual se pide al tribunal electoral que no se expida todavía la credencial de Presidente a Misael Pastrana Borrero, por haber demandado las elecciones en varias regiones del país.

Señala también el comunicado a la señora María Eugenia Rojas como la persona más indicada para dirigir el movimiento de alianza nacional popular en un momento dado.