Diario de Burgos

S41-05541.1

Jueves, 12 de Octubre de 1989. N.° 30.381 | Fundado en 1891 | Medalla de Oro de la Ciudad | 65 Ptas.

Rubial se reunió con 300 jubilados

En Burgos, Aznar llenó el Gran Teatro en el acto electoral del P.P.

Muy intensa fue ayer la jornada electoral con la presencia del número 1 del partido de la oposición, el P.P., José María Aznar que hasta fecha reciente fue presidente de la Junta de Castilla y León. También ayer tarde visitó nuestra capital el presidente del PSOE, Ramón Rubial que se reunió en un homenaje con trescientos jubilados.

Ramón Rubial estuvo ayer en Burgos en un acto electoral.

Aznar llegó a las seis de la tarde y en rueda de Prensa dijo: «Los burgaleses sensatos votarán al Partido Popular». Luego pasó a comentar la experiencia del Gobierno de su grupo en Castilla y León como clave importante para trasladar la pauta de trabajo al gobierno de la nación si es que el electorado deposita su confianza en esta opción de centro-derecha. Lamentó la falta de corrección en los desequilibrios regionales y prometió trabajar desde La Moncloa por un plan de trabajo que consiga precisamente eliminar los rostros de una España pujante y desarrollada y otra empobrecida.

Aznar preguntó al candidato socialista a La Moncloa si apoya la propuesta de Solchaga sobre el millón de puestos de trabajo a crear o la del ministro Chaves o la matización del vicepresidente Guerra.

El Gran Teatro, en el acto electoral del P.P. de Aznar, se llenó totalmente.

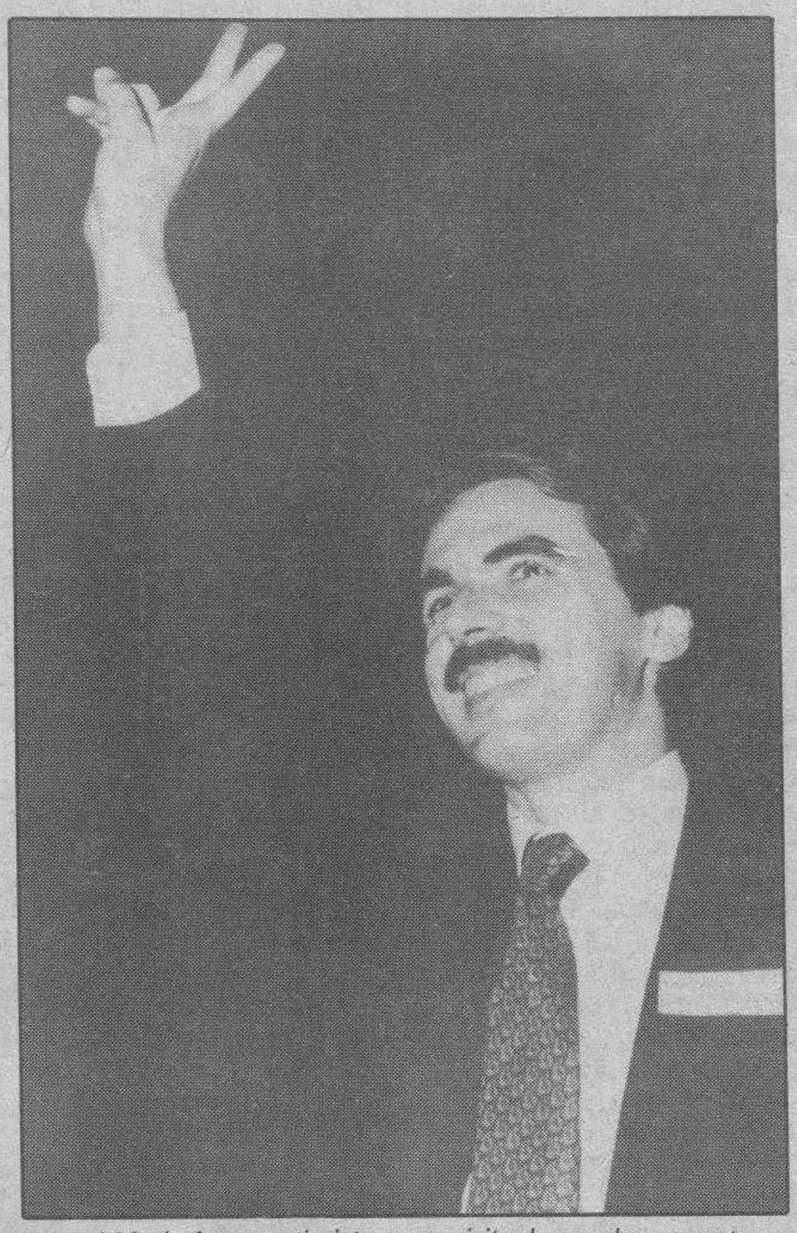

José María Aznar optimista en su visita de anoche a nuestra ciudad.

Por su parte Rubial en la conferencia de Prensa manifestó su satisfacción por encontrarse «con la gente que tuvo en su época ganas de trabajar por la libertad y la democracia en España».

Páginas 8 y 12

El Rey recibió la Cruz de Oro de la Guardia Civil

El Rey don Juan Carlos dijo ayer, tras recibir la Cruz de Oro de la Guardia Civil, que las vidas de los miembros de este Cuerpo «sesgadas por el terrorismo son un ejemplo de su entrega a la causa del orden, la libertad y la democracia».

En su intervención, el Rey, ante las cerca de mil personas que asistieron al acto tuvo palabras de aliento para los familiares de los guardias civiles muertos en atentados terroristas.

La Cruz de Oro de la Guardia Civil le ha sido concedida al Rey por el Ministerio del Interior.

El Rey, acompañado de la Reina Sofía, recibió la condecoración en la Escuela de Guardias Jóvenes de Valdemoro, en Madrid, de manos del ministro del Interior, José Luis Corcuera, quien dijo que se ha concedido a don Juan Carlos la más alta distinción del Cuerpo por el apoyo y cariño que la Corona ha prestado al Instituto armado.

El acto se celebró en el patio de armas de la Escuela de Guardias Jóvenes «Duque de Ahumada», que acoge a 875 alumnos, que realizan en ella sus estudios preparatorios.

Página 24

PELETERIA DE FABRICA

DUPISA

Real del Capiscol, 22 - Telf. 22 03 00 BURGOS

Abierto de lunes a sábados y domingos por la mañana.

El ministro Aranzadi, con miembros de la FEC, momentos antes de la conferencia que pronunció ayer

Las perspectivas de la industria española permiten el optimismo

La situación actual y las perspectivas a medio plazo de la industria española nos permiten ser optimistas, aseguró ayer Claudio Aranzadi, titular del departamento de Industria y Energía.

También aseguró que la política de su Ministerio, desde el triunfo electoral del PSOE en 1982, ha tenido como objetivo prioritario el de facilitar la adaptación de las empresas españolas a un mercado cada vez más abierto y más internacionalizado, con vistas a que en 1992 termina el plazo de adhesión formal a la CEE y a la creación del mercado único comunitario.

Página 10

hoy

Burgos puede contar con video-conferencia 10

Preocupación de la Guardia Civil por el aumento de accidentes de tráfico 13

deportes

El empate clasifica a España para Italia 42

Agricultura ..... 22 y 23

Hoy, monográfico

Expobur'89

Cuadernillo central

MC MORENO CASTILLO

THOMSON

SI TIENE USTED EL NUMERO
S40 - 006.894
¡ENHORABUENA!
HA GANADO UN TELEVISOR

Bases página 11

¡Un Fiat Uno puede ser suyo!

BASES DEL CONCURSO EN EL INTERIOR

Concesionario Oficial
AUTO-FORMULA, S. L. FIAT
Alcalde Martín Cobos, s/n. Tel. 23 13 20. Burgos.

M.C.D. 2018

Día a día

La vendimia mecanizada

RECORDANDO la célebre frase de que los tiempos adelantan que es una barbaridad, tenemos la noticia de actualidad de los trabajos de recogida de la uva en la Ribera burgalesa con máquina. Se mecanizará también esta actividad agraria y con ello se habrá ganado mucho tiempo, probablemente dinero a la vista de cómo se está poniendo la mano de obra, pero habremos perdido otros puestos de trabajo temporales que son los que en esta época del año brindaba la oportunidad de ganar unas pesetas a los estudiantes.

En la zona de la Ribera se está realizando esta experimentación de la recogida de la uva. La expectación es estraordinaria entre los agricultores que desean comprobar si la uva se recoge en condiciones, si no estropea o daña la vid, si el procedimiento está tan perfeccionado que hay que incluir en los cargados presupuestos de este año la adquisición de la máquina con lo que enseguida veremos su comercialización en las grandes ferias de donde procede el invento.

Lo cierto es que la satisfacción es general en el campo arandino al conocer los trabajos. Las cepas no quedan perjudicadas, la uva sale en buenas condiciones y se puede pensar que la vendimia en el futuro estará mecanizada. Con ello se habrá perdido una secular tradición del comienzo de otoño, que era una fiesta en cada pueblo, pero también se recuerda hoy con nostalgia pero no con envidia los carros de bueyes con los que trabajan los abuelos en el medio rural castellano, las mulas con las que se araba y las largas tardes de siega y trillo para tener que hacer el acarreo de noche y sin apenas haber descansado una o dos horas en plena campaña de recolección.

Quizá lo peor sea la pérdida de puestos de trabajo, pero nunca la modernidad, el progreso y la tecnología del momento deben ser rechazadas por esa causa. Hay que plantear las cosas de otro modo para que haya trabajo en otros cometidos. Lo contrario sería retroceder mucho en el tiempo y en los avances de todos los pueblos de la tierra.

La máquina de la vendimia, la vendimiadora se ha incorporado al mercado. Ha sido novedad estos días en la Ribera al mismo tiempo que en la Unión Soviética nos dicen que han visto realmente un «ovni» con seres extraterrestres o en Valderredible nuestro corresponsal nos habla de algo semejante.

Cada día tiene su afán e incuestionablemente su noticia.

EL Servicio Municipalizado de Aguas prepara la conmemoración del Centenario de la Compañía de Aguas que nació en nuestra ciudad como empresa privada y al correr de los años su titularidad pasó a manos del Ayuntamiento burgalés que le dio un fuerte impulso, acorde con el desarrollo industrial y urbano de la capital, hasta alcanzar sus servicios la importante dimensión —también los problemas— de sus amplias redes hidráulicas y de alcantarillado.

La conmemoración del Centenario tendrá lugar el mes próximo.

● La joven campeona del tenis Arancha Sánchez Vicario y su hermano Emilio, también tenista, son oriundos de Moradillo de Sedano. El abuelo y otros miembros de esa querida familia mantienen vivas sus raíces castellanas y, durante el verano, siempre que pueden, acostumbran a visitar la bella localidad burgalesa.

● Respecto al tráfico urbano, un lector pide «a quien corresponda» la instalación de semáforos en la calle de Santander —confluencia con la de San Juan; en la avenida del General Vigón y en su salida a la misma por las Calzadas, así como también en esta última calle y su intersección con la de Segovia donde las señalizaciones que se colocaron en su día resultaron insuficientes para la seguridad vial, en opinión de nuestro comunicante.

● El lector F. Pérez Rupérez dice que resulta una verdadera pena la situación que presentan muchas cabinas telefónicas. «La mayoría —afirma— están deterioradas, no sé si por actos de gamberrismo o fallos del mecanismo en todos los casos. Cualquiera que sea la causa los usuarios de esas cabinas somos los paganos del desastre y perdemos el dinero, sin otra posibilidad del recurso que el triste lamento».

La Telefónica no deja de lamentar los destrozos de sus cabinas pero hará bien en intensificar la revisión de sus dispositivos receptores de monedas.

¿Por qué no ensayar el moderno sistema de tarjetas en lugar de monedas como se hace ya en otras ciudades? Así lo sugieren otros ciudadanos burgaleses.

● Presunción y arrogancia no son las mejores credenciales para andar por la vida cuando se trata de abrir horizontes a la credibilidad popular.

La historia local burgalesa está llena de ejemplos demostrativos de la supremacía de la moderación sobre los locos vientos del extremismo y de la jactancia. El «dime de qué presumes y te diré de qué careces» consagra uno de los más sabios dichos de la conocida expresión popular castellana. Abundan los seres que siempre alardean de lo que más escasea.

● Las clases prácticas de las auto-escuelas ofrecen a diario, en nuestras calles, ejemplos dignos de resaltar, como sucede ante los pasos de cebra —algunos de evidente complicación debido a la intensidad del tráfico— donde el profesor enseña al alumno que una de las reglas de oro de una buena conducción es el gentil detalle de dar preferencia al peatón.

Así lo hacen en general, en contraste con la conducta opuesta de muchos conductores acuciados por las prisas. Otros, en cambio, no pierden nunca su caballerosidad y deferencia con el peatón.

Quisicosas

Martinillos

Retina

No se colabora.—*He aquí la muestra de que no siempre se colabora en la limpieza de nuestras calles. Los contenedores están para recibir plásticos, vidrio, etc., pero hay quien no desea ayudar al Concejo para que cada día no nos cueste más la limpieza y la recogida de basuras. Una imagen que tristemente se repite en muchas zonas de la ciudad, a determinadas horas.*

SI BUSCA UN AUTOMOVIL DE
ALTA TECNOLOGIA
QUE LE PROPORCIONE
GRANDES PRESTACIONES
QUE LE OFREZCA
PLENA CONFIANZA
Y QUE ADEMAS DISPONGA DE
SERVICIO TECNICO DE
RECONOCIDA CALIDAD Y ATENCION PERSONALIZADA

¡VISITENOS!

SEAT Audi VW

TALLERES «SUIZO»
C/. San Agustín, 11. Telf. 26 15 70

MESON DE LOS INFANTES
Restaurante
TODOS LOS DIAS
GALLO DE CORRAL
COCHINILLO ASADO
CAZA A LA SERRANA
Corral de los Infantes - Telf. 205982

CAJA TERRITORIAL DE MADRID
VAPF, S. A.
INVERSION - RENTABILIDAD
VACACIONES
CHALETS
APARTAMENTOS
BENIDORM • TORREVIEJA
CALPE • CAMPELLO
GANDIA • TABERNES
MORAIRA • JAVEA
Su inversión desde 1.500.000 ptas.
Facilidades 10 años.
Servicio de alquileres.
C/. Santander, 6, 2.° Izda. Of. 1. Telf. 26 90 77. BURGOS
Trav. del Mercado, 4 (Hondillo). Telf. 20 84 54
Centro Com. Isilla, 1.° Pl. Of. 6. Telf. 50 94 38. ARANDA DE DUERO

SE NECESITA
APRENDIZ
de Hostelería y Comercio.
Mantequerías York.
Soria. Telfs.: (975) 211487 (975) 227305 y (975) 228942

JOYERIA RELOJERIA ESPADA

COMUNICA A SUS CLIENTES Y AMIGOS EL PROXIMO CIERRE, POR JUBILACION, DE SU ESTABLECIMIENTO EL DIA 14 DE OCTUBRE, AL MISMO TIEMPO QUE AGRADECE SUS ATENCIONES

NO OLVIDE RECOGER SUS ENCARGOS

La publicidad de
Diario de Burgos
deja huella en cualquier sitio de Burgos y su provincia.
Anúnciate en tu Diario

M.C.D 2018

Crónica de lo que pasa

Una reliquia

Emilio Romero

ANTONIO Garrigues Walker pertenece a una casta familiar liberal, en la que su hermano Joaquín lució espléndidamente en los primeros años de la transición democrática hasta su muerte. Parecía que el heredero familiar y político del liberalismo español contemporáneo podría ser Antonio Garrigues, pero su comportamiento a lo largo de estos años ha sido el de aparecer y desmarcarse. No sacrificaba su vida profesional brillante al riesgo de la política. Pero una vez cayó en la tentación y se echó del brazo de Miguel Roca para construir un "reformismo" de naturaleza liberal. El fracaso fue de estrépito, tal vez por los modos o las formas de hacer la operación, y no de su contenido. Tiene buenas relaciones internacionales y recientemente contribuía a la incorporación del partido de Adolfo Suárez a la Internacional Liberal, de la que ahora será Presidente el Duque por estas rotaciones presidenciales. Y a propósito de esto ha vuelto a salir a la superficie en las tribunas periodísticas para referirse al liberalismo —que es una ideología— y con la preocupación de que aparece sustraído por los socialistas y los conservadores. Exactamente el socialismo actual es más liberal que el del pasado; y los conservadores no son felices, o no se quedan tranquilos, si no se acompañan de una identidad liberal. La declaración de Antonio Garrigues es que el nuevo "liberalismo progresista" es una solución política por sí misma, y procede la exigencia y urgencia de su construcción. Y como es verdad que tengo siempre a la Historia de guardia en mi conciencia, parece necesario moderar el optimismo de Garrigues.

El liberalismo es una creación nuestra frente al absolutismo en el primer tercio del siglo XIX. Y tuvo apóstoles y mártires. Y es en la segunda mitad de aquel siglo cuando aparecería un partido liberal como alternativa de poder al conservadurismo. Las fuerzas políticas fueron estas dos durante muchos años. Pero su historia —la de los liberales y la de los conservadores— no fue nada brillante, independiente de las grandes personalidades que encabezaron estas fuerzas. El atraso político, económico y social de este país era enorme, y nacerían para la confrontación dos rebeliones: la cultural de los intelectuales; y la revolucionaria del mundo del trabajo. Cuando empezó, verdaderamente, el siglo XX en nuestro país, fue en los años 30 de este siglo y ya no había liberales. Su fuerza política era residual y testimonial, exactamente como la de los conservadores. Es verdad también que los liberales eran más "avanzados" que los conservadores. Pero no pasaban de ahí.

La reaparición de los liberales tendría lugar en los últimos tiempos del régimen autoritario del General Franco, y a través de aquel llamado entonces "Contubernio de Munich", porque al espíritu de Madariaga se sumaban liberales nuevos, democristianos y socialistas. La figura liberal principal en la restauración democrática fue la de Joaquín Garrigues Walker. ¿Pero qué es lo que ha pasado en estos años? Pues que el apogeo de las libertades repartía liberalismo entre todos, y muy especialmente en el socialismo —para su modernización—; y en la derecha clásica española, para su progresismo. Lo liberal ha dejado de ser una fuerza política protagonista, para convertirse en una atmósfera. Finalmente, el liberalismo —como atmósfera— ha llegado, nada menos, que a Rusia y al mundo del Este y va cayendo en pedazos el socialismo totalitario o absolutista, representado por el comunismo.

Cuando el Estado tiene que ser más fuerte que antes, por responsabilidad social; y cuando "lo conservador" no es más que un nombre y no una realidad de guardar cosas periclitadas, el liberalismo no es otracosa que una mercancía de reparto. La libertad no puede confundirse con el liberalismo, porque ya no son las mismas cosas. El liberalismo fue siempre un programa, promotor de grandes indefensiones sociales, y las libertades son una nueva manera de estar de la sociedad y del Estado. El liberalismo es una reliquia histórica, y con buenos y malos episodios.

Observatorio

La estrella electoral

Antxon Sarasqueta

SOLO fijándose detenidamente en la mirada —perdida— de Felipe González, y en el sentido de sus palabras —incoherentes— se podía adivinar que algo grave estaba pasando. Mientras, el público que llenaba el polideportivo de Vitoria, le aclamaba cada vez que el líder socialista lo pretendía. González domina como pocos la técnica del discurso mitinero. Pero aquella noche, no era posible que mezclara las inundaciones de Valencia con los derechos pesqueros comunitarios, y la inflación con la OTAN. ¿Qué ocurría? pregunté detrás del escenario. Me lo contaron en un susurro. Le habían comunicado que se había producido un golpe de Estado. Un asalto a la Zarzuela. Una falsa alarma —aclaraba horas después— que formó parte de las vicisitudes que vivimos aquella campaña electoral de 1982. Si todas las campañas electorales tienen su excitación, aquella que dio el triunfo histórico al socialismo tuvo además el fragor del golpismo y del terrorismo (21 bombas fue la respuesta de ETA a la propuesta de diálogo de Felipe González en el País Vasco). Pero las sensaciones se renuevan en cada campaña electoral. Y esta de 1989 no podía ser menos.

El circo electoral ha echado a andar. Son miles los candidatos, y muy pocas las estrellas que llenan las grandes plazas. Para el espectador vencido por la indiferencia, todo cobra un aire de rutina. No así para quien vive el espectáculo, que tiene algo de mágico, incluso de irreal. Los candidatos se convierten en actores, que tienen que conseguir sus mejores interpretaciones para rendir a sus respectivas audiencias, sabiendo que, además, no todos los que le aplauden o le dan ánimos, le van a votar. Incluso que no le votarán muchos de los que le aseguran su voto.

La ventaja del perfecto candidato es que para serlo no tiene, necesariamente, que ganar las elecciones. Por otra parte, en el espectáculo de la noche de los resultados electorales, todos presumen de haber ganado algo. La cuestión no está en los resultados, pues para entonces ya se habrá terminado la campaña electoral, sino en proyectar una figura con personalidad política que cale en la opinión pública. La estrella fugaz se delate enseguida. Nótese que el nuevo líder popular, José María Aznar ha empezado a dejar claro que él seguirá "mandando" después de las elecciones.

Viajar con los candidatos tiene la ventaja de poder auscultar cada uno de sus movimientos y cada una de sus ideas durante muchas jornadas y en las situaciones más complejas. Pero tiene el inconveniente de perder perspectiva: se observa al líder, no a la audiencia ni los pueblos por donde pasa. El periodista ve enriquecida su información si consigue penetrar en los preparativos, en las reacciones de las gentes, en la sociología de los espectadores que acuden a los mítines o buscan estrechar la mano del candidato. El circo electoral es apasionante, rico en anécdotas, pero no deja de tener ese sentido del espectáculo de feria que va de plaza en plaza con la misma interpretación. En cierta ocasión, me acerqué a Logroño para ver a Adolfo Suárez, y al comentarle que llenaba la plaza, me dijo: "Vienen a verme pero luego no me votan". Son muchos los que van a ver el espectáculo y a las grandes estrellas nacionales de la política. En esto, las giras electorales me recuerdan a los tours de las estrellas musicales (que yo cubría informativamente cuando empezaba en el periodismo): el candidato termina drogado por su comunión con las masas en escenarios provistos de toda espectacularidad. Esta vez vemos a un Felipe González sudoroso, abandonado el escenario de Gerona en medio de un auténtico clamor, entre abrazos y empujones, con los ojos iluminados, saludando y dando la mano a todo el mundo... incluida su mujer y a otros acompañantes del autobús. No era de extrañar, se trataba del segundo o tercer mitin de un día que había comenzado muy temprano y terminaba de madrugada.

Cuando concluye la campaña, el candidatdo es muy diferente a cuando la comenzó. Ha ganado tablas, se siente seguro: rodeado de prensa, de colaboradores, de gente que le agasaja, de multitudes (el que las tiene) que le aplauden. Está acompañado de cámaras, luces y música y, en definitiva, de toda la maquinaria que representa hacer una campaña electoral en primer plano. Ansía el descanso. Pero luego, cuando todo se acaba, tarda en acostumbrarse a la normalidad. Sufre el mono, sobre todo si los resultados han sido adversos.

Cartas al DIARIO

Mosquitos, turismo y... políticos

Recientemente regresé de vacaciones, luciendo un moreno con «pintas». Alguien me pregunta si regreso de un safari. Pues no, la verdad es que pasé mis vacaciones en tierras alicantinas: Alicante, Santa Pola, Elche, Guardamar, etc., donde disfruté, después de las terribles tormentas y de las endémicas inundaciones, de un clima maravilloso.

Las «pintas» sobre el moreno, corresponden a las señales de 37 picaduras de mosquitos, (treinta y siete que me he podido localizar) que «aterrizaron» sobre aquellas tierras, cual plaga surgida de las charcas producidas por las inundaciones y resecadas por un sol abrasador...

Me telefonea un amigo, que permanece en Alicante, anunciándome que ¡por fin! una tardía política de fumigaciones desde helicópteros han puesto final a tan lamentable como reiterativa plaga, terror de nativos y «boicoteadores» del turismo nacional e internacional.

Y ahora que quedaron eliminados los mosquitos, de momento; amenaza otra vocinglera plaga, que se repite cada cuatro años, aproximadamente los políticos.

Los políticos de distintas siglas, chaqueta y programa que, en aquellas tierras prometerán disponer de los medios para acabar ¡por fin! con las causas que, reiteradamente, producen catástrofes por el desbordamiento de las aguas con un terrorífico saldo de muerte, ruina y desolación.

Todos los políticos, en aquellas tierras, asegurarán poseer los medios para erradicar definitivamente, a los mosquitos, a los especuladores, a los responsables, de cualquier cariz y condición que, están cargándose el turismo nacional e internacional...

En el presente año, en todo el territorio turístico español, y la comunidad valenciana no ha sido una excepción, el turismo ha disminuído notablemente. Y esto es muy grave social y económicamente hablando.

Pues bien, ante esta lamentable situación y ante el reiterado incumplimiento de las promesas políticas, en el terreno turístico y, en todos los terrenos, en un certero dibujo-chiste de «Mesa-Madero» aparecido estos días en DB, se lee que «En los años 80, España es la reserva de promesas electorales incumplidas de Occidente». Ante esta situación, repito, habría que adoptar el acuerdo de «fumigar» a los políticos incumplidores «eliminándoles», políticamente hablando, de por vida. **Miguel García Ortiz**.

Queja

Al final de esta carta podrá averiguar el lector qué sentido tienen el título, aplicado a una señorita del 002.

Que se averíe mi teléfono no es noticiable por, al menos, dos razones: primera por que soy uno de los varios millones de ciudadanos de a pie que pasamos sin hacer ruido y segunda porque cae dentro de la normalidad más absoluta que, de vez en cuando deje de funcionar en nuestra casa el invento maravilloso, aunque claro, que nos evite muchos paseos, facilita nuestras relaciones, incordia con llamadas inoportunas y sacrifica el bolsillo.

Pero que para poder conectar con el servicio de averías haya que pasar por las cabinas de Barrio Gimeno, Estación de RENFE, Plaza de Vega y Espolón, sin conseguir poder hablar, unas veces por visibles destrozos y otras por aparecer en pantalla las gemelas «S.S.», creo que sí es noticiable y ello por dos razones, principalmente:

Primera porque puede servir para alertar y prevenir contra los presuntos gamberros que maltratan, aporreando el todo o las partes de los teléfonos de cabinas públicas y segundo para alertar y rogar a los responsables de mantener en orden este buen servicio a fin de que extremen su atención para conseguir que haya menos averías y descalabros.

Pero prometí, al principio de esta carta, explicar el motivo del título, y es que, cuando al enésimo intento conseguí conectar con la señorita del 002, y le expliqué mi larga andadura, me dio la satisfacción de sintonizar conmigo al asentir que estaban muy mal las cabinas de Burgos. **Alipio Lastra Barrio.**

«Se ha suicidado un soldado...»

Se ha suicidado un soldado. A todos nos conmueve esta desgracia que suprime una vida joven, sume en el dolor a una familia y deja perplejos a sus compañeros de cuartel, especialmente a sus jefes. Todos nos preguntamos por qué. Una respuesta fácil es echar toda la culpa al servicio militar; pero proceder así es una ligereza. Desde luego toda persona normal y adulta es el último responsable de sus propios actos; pero son muchos los factores que influyen decisivamente en ellos y sólo Dios es capaz de medir el alcance y la gravedad de todo hecho humano porque sólo El penetra en el misterio de nuestras decisiones. Tenemos que preguntarnos: ¿Cómo es hoy el recluta que ingresa en la vida militar? El que llega con una formación cristiana recibida en el hogar y en el centro educativo que frecuentó, con una fe sentida y practicada, con estudios que le abren un porvenir en la vida, con ideales de ser y hacer algo importante en el Mundo, difícilmente pensará en suicidarse. Pero la sociedad actual tiende a formar una juventud sin más horizonte que el triunfo fácil y el placer a toda costa. La juventud se ve solicitada por la droga, la violencia, el alcohol, el sexo, la falsa libertad y el «pasar» de religión. Es lo que le inculcan ciertas revistas, el cine y esa fuente de perversión y mentira en que el PSOE ha convertido a la TV.

Cuando se le ha quitado a la vida su verdadero sentido hacia Dios y hacia el prójimo, pierde atractivo, no merece la pena sacrificarse por nada y el adolescente, suspendido en los exámenes se ahorcará en su casa (lo ha visto muchas veces en el cine) y el soldado en el cuartel. La culpa no será del servicio militar, aunque esto pueda influir, sino del vacío religioso en que se ha dejado al muchacho. Y no olvidemos que en el cuartel hay un sacerdote —el Pater— que es amigo de todos y está puesto para guiar, animar y aconsejar a todos. Con él siempre se puede contar. ¿Aprovecha el soldado tan feliz oportunidad? **Juan Esteban.**

Lo que se filtra

«Ya»: Errores irreparables

El que los terroristsa tengan preferencias asesinas no modifica el carácter del asesinato. Lo único que se modifica es el daño que se causa a la sociedad. Los terroristas hacen creer a sus seguidores que si el daño social que causan es muy grave el asesinato es acertado. No piensan en las personas que matan, sino en el perjuicio social que producen. El juicio de Hipercor es por ello ocasión para que la sociedad rinda testimonio a aquellas personas que, por su profesión o por deber, se ven obligadas, y con plena conciencia de ello, a estar en el ojo de mira de los asesinos. Militares, policías, jueces funcionarios de prisiones, fiscales, especialmente. Ninguno de ellos hizo mal alguno, ni a los terroristas, ni a sus familiares, ni a su pueblo. Pero han sido seleccionados para figurar en el catálogo de sus aciertos. El hijo del pescadero muerto por error en el País Vasco declaró honorablemente que en conciencia nunca podría aceptar que fuera un acierto que alguien muriera en lugar de haber muerto su padre. Eso es loque pretenden, sin embargo, los asesinos y quienes los jalean cuando hablan de errores. Con una hipocresía casi inverosímil, los asesinos del pescadero ofrecieron a los familiares del muerto sus excusas por el error, que el hijo de la víctima se anticipó a rechazar.

«El País»: Autokritika

Los obispos vascos no han amparado el terrorismo, como ha venido pregonando la derecha ex-franquista, pero se han resistido durante años a ir un milímetro más allá del tipo de condena que estaba dispuesto a avanzar el nacionalista medio. Les ha faltado coraje moral para ello. Lo que han dicho ahora lo dijo hace menos de un mes el lehendakari Ardanza: «La gente que vota a HB está manteniendo y potenciando los asesinatos de ETA». Ello era una evidencia antes incluso de que los propios portavoces del radicalismo abertzale pregonaran desafiantes que "votar HB es votar ETA". Pero es lo cierto que hasta hace poco hacía falta cierto valor para atreverse a proclamarlo desde las filas del nacionalismo. El que los obispos hayan reparado ahora en ciertos "valores que es preciso promover", y que deduzcan de ello que "apoyar con el voto a los que juegan con la muerte y acaban matando" no es compatible con "la conciencia moral y menos aún con la conciencia cristiana", significa que también ellos se han atrevido a dar un paso al frente, a despecho de lo que puedan pensar y decir los profetas armados y sus edecanes. Pero constituye, sobre todo, un síntoma muy significativo de los cambios que se están produciendo en la sociedad vasca.

«ABC»: España no funciona

Al PSOE no le es lícito desplegar la baratería de las promesas, porque, ante ella, el ciudadano está legitimado para preguntarse por qué no lo hicieron antes, habiendo dispuesto de tan desmesurado poder. El empuje del crecimiento económico mundial, el incienso televisivo y el dominio de las técnicas del "marketing" electoral no deberían hacernos olvidar aquellos celebérrimos 800.000 puestos de trabajo del 82 —que tanta ingenua ilusión movilizaron y cuyo recuerdo considera ahora el PSOE un anacronismo de mal gusto— convertidos en los 2.458.568 parados del 89, según el INEM; que son, en realidad, cerca de tres millones sin maquillajes. Aquella España que iba a "funcionar" es una España con listas de espera en los hospitales, ratas en los quirófanos, muertos en las carreteras intransitables, viviendas de precio inaccesible, teléfonos obstruidos, correos a ritmos de postas, calles inseguras, delincuentes impunes y un sistema educativo masificado cuyo déficit de calidad empieza ya a dejarse sentir negativmente en el empleo. Hay incumplimientos constitucionales, como la ley de huelga, la reguladora del derecho de fundación, o el estatuto de la función publica, suplido por reformas inconexas, marcadas por el signo de la desprofesionalización y la politización.

Ruptura a la húngara

Guillermo Medina

Si Polonia tiene un lugar en la historia por haber sido el primer país comunista en formar un gobierno de coalición presidido por un político de oposición, Hungría tiene ya una "primicia" relevante: el Partido Socialista Obrero Húngaro (PSOH) es el primer partido comunista en el poder que abandona el marxismo-leninismo y se convierte al socialismo democrático occidental. Hungría será también el primer país del Este que elegirá democráticamente (en noviembre) un presidente de la República y, dentro de los noventa días siguientes, un Parlamento homologable al de los países de democracia representativa. Al extender el acta de defunción del Estado-partido en Hungría y transformarse en PSH, el XIV Congreso, y último, del PSOH rebasa el intento de los moderados de crear un "comunismo gulash". No se trata ya de reformar el sistema, adaptándolo a las nuevas realidades, sino de suprimir el comunismo.

Jugar con fuego

Fernando Onega

LO es bueno el clima político que se desprende de la acumulación de noticias de estos días. Centro de Investigaciones Sociológicas, Televisión y Justicia parecen haberse puesto de acuerdo para crear un ambiente de dudas que afectan nada menos que a esto: la imparcialidad de las instituciones, el uso de los fondos públicos, la patrimonialización del poder y la limpieza del proceso electoral.

En cuanto a los hechos políticos puros, las batallas planteadas por la oposición tuvieron un final aceptable. A media tarde recibían los resultados de las encuestas del CIS. Eran parciales, como hemos anotado en reciente crónica, pero significaban una novedad importante. También ayer, las fuerzas políticas llegaban a un acuerdo para el reparto de los espacios electorales en Televisión Española. Este acuerdo fue calificado como «histórico». Siendo ajustado ese calificativo, y habiendo razones para la alegría en la victoria parcial ante el CIS, es también cierto que ambos triunfos han tenido que ser arrancados a la mayoría. Queda la sensación amarga de que sólo las medidas de presión sirven para conseguir algo, por justo que sea. Queda también la impresión de que las medidas de la democracia pueden ser distintas, según quien las efectúe. Y me temo que se ha trasladado a la sociedad española la pobre imagen de una clase política que se distingue por esto: unos se resisten a soltar los resortes del poder, otros se ven obligados a cogerlos por la fuerza.

Más inquietantes, pese a todo, resultan algunas insinuaciones que se han hecho sobre la Justicia. Se ha publicado que dos miembros de la Junta Electoral se han opuesto a la difusión de las encuestas electorales. «Casualmente», esos dos magistrados serían los propuestos por el PSOE. Y se ha divulgado ampliamente que otros dos magistrados, también propuestos por el PSOE, han votado a favor de la absolución de José Luis Barreiro. Alvarez Cascos, secretario general del Partido Popular, llegó a decir que sobre el señor Barreiro no se había dictado una sentencia, sino un «indulto político».

Está muy claro que esta decisión judicial tiene connotaciones políticas. Desde el comienzo del proceso ha sido un juicio político. Durante mucho tiempo quedarán sombras sobre la circunstancia de que el mismo tribunal que ordena el procesamiento por unanimidad resuelva ahora por mayoría. Fomentará sospechas la circunstancia de las filtraciones previas, que coincidieron plenamente con el resultado final. Y es perfectamente inevitable que cualquier magistrado, por profesional que sea, sienta inclinaciones políticas ante un personaje tan discutido, querido y odiado como es José Luis Barreiro.

Pero, ¿justifica eso que, a la hora de las críticas, las lecturas políticas, las sospechas políticas, dominen sobre las razones legales? la inocencia penal de Barreiro es defendible desde la razón jurídica. Se le podrá reprochar escasez de cuidado en la decisión, pero es muy difícil probar la prevaricación una vez que se archivó la querella por cohecho.

Si sobre la justicia empieza a caer la duda de la dependencia política; si sobre los magistrados recae la sospecha de la dependencia partidista; si las decisiones judiciales se empiezan a explicar desde posiciones ideológicas, ¿qué nos queda del Estado de Derecho? Muy poco.

Y es que, colectivamente, estamos jugando con fuego en demasiadas cosas.

(Del «Heraldo de Aragón»).

Ramon

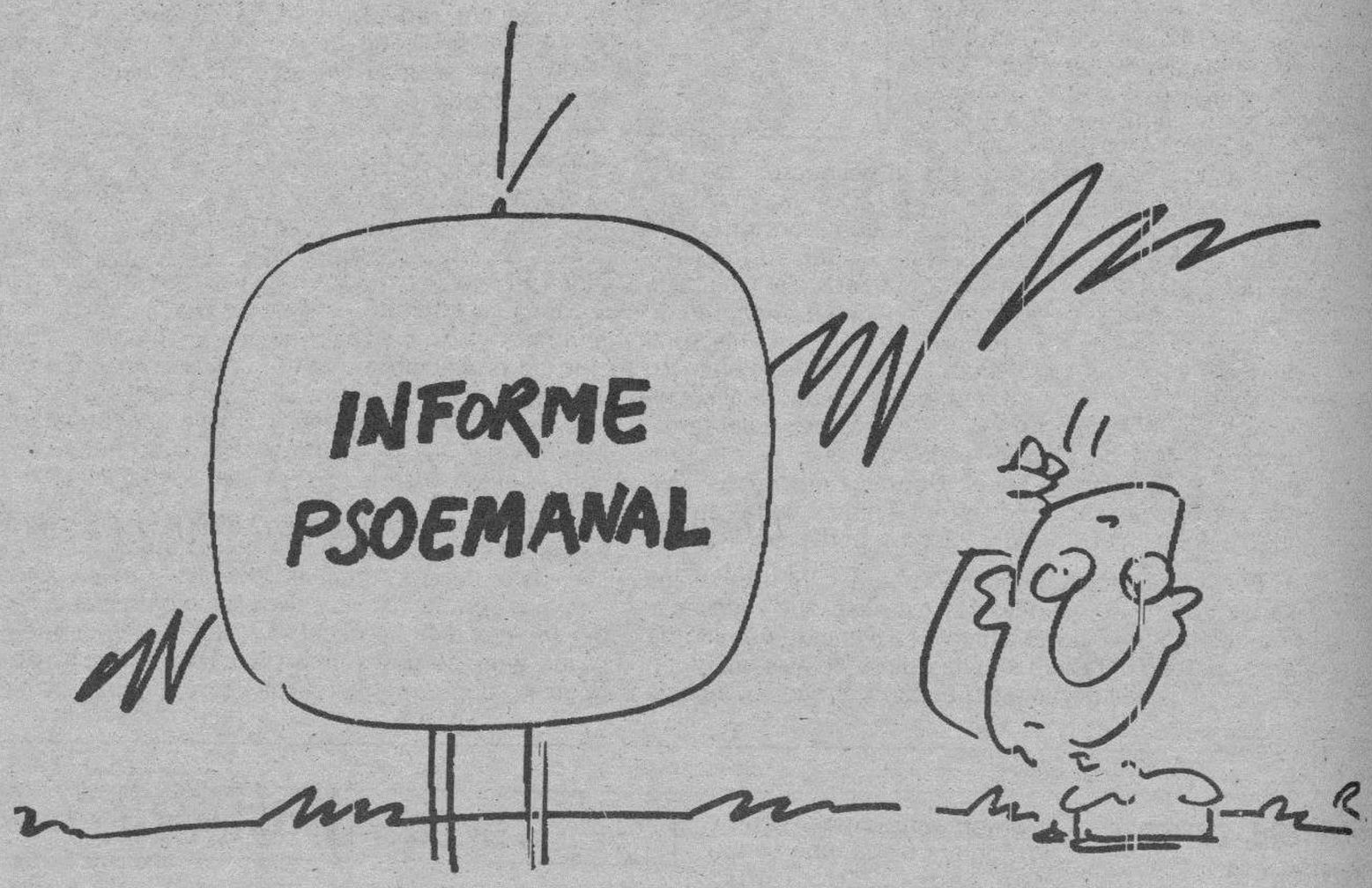

La madrastra de Blancanieves en el Teleclub

Juan José Laborda Martín

COMO si fueran el mismo partido, la doble derecha que gobierna Castilla y León y la coalición que lidera el secretario general comunista Anguita, han enfocado el debate electoral preguntando a la pantalla de televisión, como la madrastra de Blancanieves, si hay alguien más hermoso que ellos. Como en el cuento, el espejito mágico y las mágicas encuestas del CIS, están a punto de ser estrellados contra la pared.

En todas y cada una de las provincias de este país, los líderes de esos partidos se han hecho la foto viendo juntos un video con las distorsiones que el Telediario inflinge a la imagen de sus líderes. Nadie, al parecer, les ha comentado que lo que podría optar a un premio en el Festival de Cine de Horror y Ciencia Ficción de Sitges es más la foto de todos ellos juntos en el teleclub, que los inconfundibles, rostros de nuestros dirigentes de la oposición explicando por separado el mismo argumento: si no fuese por la televisión, el PSOE no podría formar un gobierno estable.

Sólo quien piensa que el Telediario es —lo que no pretende— España; o que España es —lo que suelen pretender— lo que escriben algunos articulistas para quienes sólo es objetividad echar basura sobre la política para ver si así nos ensucian o nos cansan, puede creerse que los ciudadanos son indefensas criaturas hipnotizadas ante el televisor. El sentido crítico de los españoles ha sobrevivido al nodo, al «parte de las dos y media», y a la televisión dirigida por Adolfo Suárez o por Robles Piquer. No voy a defender a Luis Solana, porque ya lo hace él mismo y porque sería melancólicamente inútil que yo lo hiciera. Digo sólo que los españoles y las españolas van a votar por lo que piensan y por lo que sienten.

Y aunque hay que reconocer que los profesionales de TVE y RNE son muy buenos —algunos sólo dejan de criticarles cuando se van a su medio privado— únicamente alguien como el candidato que se ha gastado 500 millones de pesetas en un año a cargo de la Junta de Castilla y León para promocionar su imagen, puede llegar a pensar que veintiocho millones de electores toman las decisiones de su vida como él: pensando en la televisión. Pensando en cómo lograr que el espejito mágico del Telediario vuelva a decirle que es el más hermoso de los candidatos o de lo contrario —idea que no se le ocurrió a la madrastra— amenazarle con la privatización.

M.C.D 2018

El Ayuntamiento aprobó la compra de material para el Archivo Municipal, por valor de 48,6 millones

Burgos (DB).— La Comisión Municipal de Gobierno aprobó ayer, en la reunión ordinaria de los miércoles, invertir 48,6 millones de pesetas destinados a dotar de material el Archivo Municipal.

El acuerdo adoptado ayer por el órgano de gobierno municipal hace referencia a que se aprueba la compra de armarios compactos, por valor de 16 millones. Otros 15,7 millones se destinarán a la adquisición de material microfilmador y cerca de 17 millones para la contratación directa de mobiliario y material complementario. El total de la inversión aprobada es de 48.663.000 pesetas.

El Archivo Municipal se instalará en el remozado palacio de Castilfalé, cuyas obras de acondicionamiento terminaron el pasado verano.

En el capítulo de Hacienda también se acordó desestimar la solicitud presentada por Cerámica Burgalesa, de permuta de unos terrenos de su propiedad, sitos en la falda del castillo, por parte de la parcela 3b del Plan Parcial Jerez, por considerar conveniente para los intereses públicos que dichos terrenos, calificados como «suelo no urbanizable de especial protección», se incorporen al denominado «Parque o Zona Verde del Castillo». Igualmente, se aprobó el pliego de condiciones económico-administrativas que servirán de base a la subasta para enajenar una parcela de terreno situada en el área de actuación S-3 (parcela R-E) del PGOU.

En el área de Obras se acordó informar favorablemente seis expedientes de obras particulares, así como la concesión de diez licencias de obras a particulares. Otras tres licencias solicitadas por particulares fueron denegadas. La primera había sido prsentada por Adrygonsa, para llevar a cabo la demolición y posterior construcción de un edificio destinado a oficinas en San Lesmes, por no ajustarse el proyecto a las determinaciones, en uso y edificación, del Plan Especial. El segundo proyecto, presentado por Ernesto Yagüe para reformar un local en la calle Villafranca, para destinarlo a industria de artículos metálicos, fue denegado porque el uso que se quería destinar no está permitido por las deteminaciones del PGOU. En tercer lugar se acordó declarar que no hay situación de ruina, al no concurrir algunos de los supuestos previstos en la Ley, en el edificio número 44 de la calle Fernán González, y desestimar la petición formulada por Pilar Ruiz en el sentido de que se declarase la ruina del edificio. La Comisión insta a que, en el plazo de un mes, se realicen las obras para restaurar el mencionado edificio, puesto que de no hacerlo los propietarios lo haría el Ayuntamiento, corriendo los costes por cuenta de aquéllos.

Servicios

A propuesta de la Comisión de Servicios, se acordó informar favorablemente sobre siete solicitudes de apertura de establecimientos, así como el pago de las facturaciones y certificaciones correspondientes a Iberduero (12,7 millones) por consumo de energía elécrica y servicios en agosto, a Semat (39,8 millones) por los trabajos de limpieza y recogida de basuras y servicios del vertedero correspondientes al mes de agosto, a Cespa (15,7 millones) por la conservación y mantenimiento de parques y jardines públicos en agosto y a Atesa (1,1 millones), en concepto de recrecido y regeneración de los 432 dientes de las ruedas de la máquina trituradora y compactadora de basuras, destinada en el vertedero.

Urgencia

Por el procedimiento de urgencia, se acordó el abono de la minuta presentada por el catedrático de Derecho Administrativo, Santiago Muñoz, por la elaboración de un dictamen sobre los problemas jurídicos derivados de una eventual nulidad del PGOU. También se acordó incoar expediente de contratación directa de las obras de adaptación del Arco de Santa María, para museo y centro de fomento turístico, al haber quedado desiertos el concurso y laposterior licitación que habían sido convocados. Se acordó incluir el IVA (12%) al tipo de contrata de dichas licitaciones, que era de 38.177.170 pesetas, y declarar de urgencia la contratación de dichas obras, con el cumplimiento del requisito legal de solicitar tres ofertas al menos. La no inclusión del IVA en la licitación había provocado que el concurso quedara desierto, puesto que ninguna empresa consideraba rentable las obras, puesto que son más de cuatro millones la diferencia que genera su exclusión.

La Comisión Municipal de Gobierno, presidida por José María Peña, acordó expersar la condolencia de la Corporación al jefe de Tráfico de Burgos, Juan de Miguel Arroyo, por el trágico fallecimiento de sus hijos, José María y Pablo; al concejal socialista, Aurelio Rubio Marcos, por la muerte de su madre, doña María Teresa Marcos Juez, y a los policías municipales Valentín Fernández Martínez y Julio César Fernández Palacín, por el fallecimiento de su hijo y hermano José Antonio.

Sentencias

La Comisión de Gobierno quedó enterada de tres resoluciones judiciales. De un

Auto de la Sala de lo Contencioso-Administrativo del TSJ de Castilla y León, de 2 de octubre, del recurso contencioso-administrativo 860/89, interpuesto por la Caja de Ahorros y Monte de Piedad de Madrid contra Decreto de la Alcaldía, del 11 de junio, que desestima el recurso presentado por la Caja Madrid contra la liquidación girada a la misma por el Impuesto de Radicación por el local sito en la avenida del Cid, 9, por 65.490 pesetas, que comprende el período de 1988, acordando no acceder a la suspensión solicitada.

Otro Auto, de la misma Sala del TSJ, de fecha 6 de octubre, en el recurso 442/85 interpuesto por el Ayuntamiento contra resolución dictada por el Tribunal Económico Administrativo de la provincia, de 30 de abril de 1985, interpuesto por CTNE sobre la Tasa Municipal de Alcantarillado, acuerda estimar el recurso interpuesto por el Ayuntamiento y declarar ajustada a derecho la liquidación practicada por aquella Corporación Municipal, y la inexistencia legal de beneficios tributarios de la CTNE en materia de tasas por prestación de servicios ante las Corporaciones locales.

La última es una Sentencia del Juzgado de Distrito número 1, de 30 de septiembre de 1989, en autos de Juicio de Faltas 932/89, por el que se absuelve a José Fernando Arnáiz Alonso de una falta de lesiones.

2.º Gran sorteo de la Caja de Ahorros del Círculo Católico

Burgaleses afortunados con algunos de los importantes viajes

A Grecia clásica (Atenas, Corinto, Mycenass, Epidauro, Nauplia, Trípolis, Megápolis, Kalo Nero, Olympia, Patras, Lepanto, Delfos, Ossios Lucas, Levadia) (Avión)

Doña Clemencia Ibáñez Martín y doña Elena Ascensión de Pedro Ibáñez. Canicosa de la Sierra (Burgos).

Islas Canarias (7 días en Tenerife y 7 días en Las Palmas)

Don Jesús Izquierdo Izquierdo y doña Flora Devesa Barral. Calle Maestro Ricardo. Burgos.

Cinco horas en la vista del juicio contra un médico acusado de imprudencia profesional

Burgos (DB). — Cinco horas duró la primera sesión del juicio oral en la Audiencia provincial contra el doctor Javier Peña Irala, por una denuncia por imprudencia profesional.

El fiscal Purificación Sobrino pide cinco años de prisión menor y diez millones de indemnización para la familia de Miguel Romero Gómez, fallecido el 25 de Diciembre de 1985, tras haberse presentado en los servicios de urgencia del Hospital de la Seguridad Social «General Yagüe».

Durante la mañana se realizaron las pruebas: interrogatorio al doctor Peña Irala a varios testigos, la prueba pericial forense, la propuesta por la acusación y la de la defensa. Eran las cuatro y media de la tarde cuando el presidente suspendió la vista hasta el viernes, a las diez de la mañana.

La defensa del médico corre a cargo del letrado don Alfonso Codón; la defensa del Instituto Nacional de la Salud la ostenta el abogado señor Martínez Madrid; la de la compañía aseguradora iberoamericana el señor Bañuelos y la abogada acusadora es Soledad Renedo Sedano.

Los hechos se produjeron el día de Navidad de 1985, cuando el fallecido se presentó en el Hospital «General Yagüe» diciendo que tenía fuertes dolores en el pecho. El médico que le atendió le diagnosticó una bronquitis y poco después fallecía en el itinerario de su automóvil detenido ante un semáforo. La defensa argumenta que no murió de infarto y que el médico era residente y de Ginecología y que se le había asignado el servicio de urgencia sin ningún otro facultativo.

Un incidente con un colaborador de Prensa se registró durante la vista y que ha motivado la presentación de una denuncia de Diario-16 ante el Juzgado. Según la versión del citado rotativo madrileño el letrado del INSALUD, señor Martínez Madrid «zarandeó» y se apoderó de la máquina de fotografía, originándose el correspondiente alboroto. Nuestras referencias indican que la máquina con el carrete (sufrió daños el material gráfico), fueron devueltos posteriormente ante la protesta del informador y de reclamar éste sus derechos constitucionales a la libertad de expresión.

UGT presentó la Propupesta Sindical Prioritaria

Burgos (J.A. Martín).—El responsable de Administración Local de UGT, José Manuel Quintero, explicó ayer el contenido de la Propuesta Sindical Prioritaria (PSP), un compendio de reivindicaciones básicas que van encaminadas a conseguir mejoras para los "trabajadores y la mayoría social".

José Manuel Quintero, durante la rueda de prensa convocada ayer en la sede provincial de UGT.

Esta plataforma que respalda las organizaciones sindicales mayoritarias, recoge aquellos problemas puntuales que afectan al trabajador así como una serie de objetivos encauzados a garantizar la estabilidad del empleo, propiciar el giro social y el cambio en la actual política económica del Gobierno.

Esta propuesta unitaria, calificada como "pura y llanamente sindical", se articula en cuatro apartados básicos (Aumento y Mejora del Empleo, Mejora de la Protección Social, Redistribución de la Renta, y Derechos de Participación de los Trabajadores) donde se combina la denuncia de algunas "anomalías" con la propuesta de objetivos prioritarios para "avanzar hacia un mayor progreso social".

El conjunto de las medidas representan el rechazo de una política económica y social "que aumenta las desigualdades, deteriora el empleo y no es capaz de superar los desequilibrios estructurales de nuestra economía. Según indicó el portavoz de la central ugetista la Propuesta Sindical Prioritaria significa la continuidad de las reivindicaciones y del giro social demandado masivamente el 14 de Diciembre. «Es su profundización con propuestas en favor de un cambio en la política de empleo, una mejor distribución de la riqueza, una protección social acorde con nuestro nivel de desarrollo, una mayor democracia económica y participación de los trabajadores en las decisiones de la empresa», se afirma en este documento que será debatido durante los próximos días por los delegados sindicales para su posterior refrendo.

La Unión General de Trabajadores considera que este proceso de proposición, participación, y popularización de esta plataforma conjunta "será decisivo para responder a las medidas que se han adoptado y que se anuncian por el Gobierno, como concreción de una nueva política de ajuste" y estima que estas medidas gubernamentales de ajuste "que ahondan en el carácter regresivo de la fiscalidad, la pérdida del poder adquisitivo de los salarios, el favorecimiento de las inversiones especulativas y la contracción del consumo y el gasto social" confirman que la política económica mantenida se muestra "ineficaz para abordar y controlar los desequilibrios de la economía española".

La Virgen del Pilar y el Cuerpo de Correos

Rufino Gómez Moradillo
Consiliario de Correos

A los carteros se les llama en el Boletín Oficial, funcionarios del Cuerpo de Correos. El pueblo prefiere decir carteros porque en la carta ve la función principal de este laborioso funcionario, pues la carta es un símbolo de gozosa espera y de cofre de noticias íntimas que en sus viajes se confía a un hombre, llamado cartero precisamente por ella.

Lo que cabe preguntarse es por qué los carteros o el Cuerpo de Funcionarios de Correos está acogido al patronazgo de la Virgen del Pilar. Dentro de la sociedad y de la nación españolas hay varios estamentos de servidores de ellas que tienen la misma intercesora ante Dios. Ahí está la Benemérita Guardia Civil que hoy celebra, y ojalá sea sin sangre como acostumbra el vil terrorismo, en este mismo día su jornada patronal.

Creo que para entenderlo debemos pensar en la carta, el objeto material que ha dado nombre a quien nos la trae. Y es claro: María del Pilar es una carta de Dios a España... Con algún designio particular figuraba España en la mente divina cuano María, su Madre, fue enviada a España, a confortar a Santiago, el Apóstol que se empeñaba en Plantar en la lejana Iberia las doctrinas del Evangelio de Jesús. Y parece que no le resultaba fácil la tarea al dinámico discípulo que en Zaragoza precisamente se lamentaba ante su Señor de la menguada cosecha de conversiones que se anunciaba.

Mientras tanto, al otro lado del Mediterráneo, en Efeso, María vigilaba desde la casa de su ahijado Juan, hermano de Santiago, la labor de los apóstoles en la implantación de la Iglesia.

María traía escrita en sí misma la noticia, la llamada buena noticia por antonomasia, que es la salvación de los hombres que Jesucristo trajo al mundo y firmó con su propia sangre. Ella era la Madre de Jesús, la que le había modelado como hombre; ella sabía de la noticia más que ningún otro hombre. Por eso, su intervención ante Santiago fue definitiva: el Apóstol sembró a placer y la gran cosecha de un pueblo creyente ya no la vio en la tierra porque fue elegido como protomártir de los apóstoles.

Ahora nos parece perfectamente razonable que los carteros, o que el Cuerpo de Funcionarios de Correos, tenga por Madre especial a María de Pilar. Sólo hay entre ellos una diferencia: que María siempre trae buenas noticias. Qué más quisieran los carteros, pero, aunque las malas noticias llegan solas, a veces viajan también en los pliegues de las cartas. En su fiesta, a ellos que son tan cumplidos servidores y a María del Pilar nuestras enhorasbuenas.

Hoy, «Día de la Fiesta Nacional» celebra Burgos la festividad de Nuestra Señora del Pilar

Burgos (DB). —Hoy, festividad de Nuestra Señora del Pilar, Día de la Fiesta Nacional conmemorativa del signo de la Hispanidad que evoca el Descubrimiento de América, honrarán a su Patrona la Guardia Civil, Correos y Telégrafos, los Barrios de Villímar y del Pilar, además de la Asociación Cultural y Recreativa del mismo nombre; el Colegio provincial de Secretarios, Interventores y Depositarios de Administración Local, las Asociaciones pilaristas y los aragoneses que residen en Burgos.

En todos los templos la liturgia del día se dedicará a exaltar una de las más antiguas tradiciones marianas de los católicos españoles.

La Guardia Civil ofrecerá una misa solemne, con responso por los fallecidos del Cuerpo, a las doce y media de la mañana, en la iglesia parroquial de Santo Domingo de Guzmán que regentan los Dominicos. Luego se servirá un vino de honor en los acuartelamientos de la Guardia Civil.

Por su parte el personal de Correos y Telégrafos, a las doce y cuarto del mediodía asistirá en San Lorenzo a una misa conmemorativa ofrecida por la Hermandad de Correos y a las dos y media de la tarde, en el hotel «Corona de Castilla» habrá un almuerzo de hermandad y homenaje a 18 funcionarios jubilados, en acto organizado por la Dirección General.

El Colegio Provincial de Secretarios, Interventores y Depositarios celebrará su asamblea anual a las once de la mañana en el palacio provincial; a la una de la tarde asistirá a una misa en la iglesia de las Salesas y celebrará un almuerzo de hermandad en el hotel «Almirante Bonifaz». Los Barrios de Villímar y del Pilar celebrarán actos religiosos y de expansión popular. No faltarán dianas, pasacalles y demostraciones de danzas. En el Barrio del Pilar también festejará a su Patrona la Peña del mismo nombre.

Hoy, la Peña Antonio José renovará su recuerdo al maestro

Burgos (DB). — Hoy, jueves, día 12, a la una y media de la tarde la Peña Antonio José celebrará un acto en la calle de Sombrerería y renovará el recuerdo al gran músico y compositor burgalés mediante una ofrenda floral en la casa en la que vivió Antonio José. A las cinco de la tarde partirá del domicilio social de dicha Peña un autobús hacia el monte de Estépar para recordarle en el lugar de su muerte y en su 53 aniversario.

Religión

«Bodas de Plata» en la parroquia de Fátima

Burgos (DB). — A la una de la tarde de hoy, jueves, en la parroquia de Nuestra Señora de Fátima, esta feligresía y los sacerdotes de la zona dedicarán un homenaje al sacerdote don Angel del Campo con motivo de sus «Bodas de Plata» sacerdotales. El acto se enmarca en una solemne Eucaristía. Intervendrán el coro parroquial, la Coral Hispana y Danzas «Doña Sol».

Triduo en honor de Santa Teresa

En la iglesia del Carmen dará comienzo mañana, viernes, como preparación para su fiesta que se celebrará el próximo domingo, día 15.

Los actos tendrán lugar todas las tardes a las 7,05 y seguirán este orden: rezo del Santo Rosario, ejercicio del triduo, celebración de la Eucaristía con homilía pronunciada por el R. P. Pablo Fernández Rey, y canto de despedida.

El día 14, a las 9 de la noche, se celebrará una «Vigilia de oración», y el día 15, festividad de la Santa, a las 7,30 de la tarde tendrá lugar una concelebración eucarística, presidida por el R. P. provincial Ciro García e integrada por los Padres Carmelitas residentes en nuestra ciudad.

Celebración de la última aparición de la Virgen de Fátima

El próximo día 13, se celebrará en la parroquia de Santa Agueda, la última aparición de la Virgen de Fátima a los tres pastorcitos. Con este motivo se rezará a las 7,15 Santo Rosario y seguidamente se celebrará una misa con homilía, que será oficiada por el párroco de dicha iglesia, don Rafael Cubillo. Al final se cantará la Salve.

Danzas Ballet «Elena Munguía»

Burgos (DB). — La Asociación Danzas Ballet Elena Munguía informa que una vez finalizado su descanso estival, ha comenzado los ensayos con vistas a las actuaciones del nuevo curso. La primera de ellas tendrá lugar hoy, jueves, día 12, a las siete de la tarde en el Barrio del Pilar

M.C.D 2018

La Junta destina 18 millones para actividades culturales

Burgos (R. Ruiz).— El servicio territorial de Cultura de la Junta de Castilla y León en Burgos ha destinado para los últimos tres meses de este año unos 18 millones de pesetas al objeto de promover una serie de actividades de carácter cultural. Actos teatrales y musicales, principalmente, componen esta oferta trimestral que se programará en Burgos y provincia.

«Gracias a la transferencia de créditos de la Junta a este servicio territorial se han podido programar una serie de actividades culturales y recreativas para el último trimestre del año», señaló ayer en rueda de prensa Félix de Enrique, jefe de este servicio.

Estas actividades, que a partir de hoy se inician en Burgos y en numerosas localidades de la provincia, cuentan con un presupuesto que supera los 18 millones de pesetas.

Junto a los tres millones iniciales destinados a financiar 24 actuaciones, principalmente teatrales y musicales, en la capital castellana y en distintos pueblos de la provincia, el servicio territorial ha destinado un millón más para la campaña infantil «Vamos al Teatro», dirigida a escolares, que se celebrará entre los días 13 y 17 de Noviembre en Medina de Pomar y Aranda de Duero.

Asimismo, el V Festival de Corales, que tendrá lugar los días 25 y 26 de Noviembre, cuenta con una partida de tres millones ochocientas mil pesetas. Finalmente, las programaciones estables, patrocinadas por la Junta en colaboración con el Ayuntamiento de Burgos (tal es el caso de la Otoñada Cultural), cuentan con un presupuesto de algo más de cinco millones de pesetas para Burgos, de casi tres millones para Aranda de Duero y otros tantos más para Miranda de Ebro.

Incidente «Todos Unidos»

Félix de Enrique quiso aprovechar también la rueda informativa para explicar la postura de ese servicio territorial respecto al incidente con la Asociación «Todos Unidos» señalando que: «con anterioridad se había informado a esa asociación que el salón de actos de la Casa de Cultura no estaba disponible, debido a la celebración de una reunión de la Comisión del Deporte Escolar en esa misma fecha».

El jefe del servicio de Cultura explicando el contenido de las actividades.

Confirmada la presencia de J.M. Rodero el 2 de Noviembre para presentar la Muestra Teatral

Burgos (R. R.).— El veterano actor José María Rodero, que sustituye a la actriz Verónica Forqué en la presentación la V Muestra Nacional de Teatro, estará definitivamente en Burgos el día 2 de Noviembre y no el día 4.

Otra de las novedades de la muestra teatral es la actuación del grupo catalán «Vol-Ras» un único día, el 18 de Noviembre, y no dos (17 y 18) debido a su participación fechas antes en la Feria Europea de Teatro de París.

Tal y como informó DB, la quinta edición de la Muestra Nacional de Teatro, que presenta la mejor programación de sus cinco ediciones celebradas, contará con la presencia del Teatro Circular de Montevideo, el día 10 de Noviembre, que pondrá en escena la obra «El coronel no tiene quien le escriba» de Gabriel García Márquez; de la Compañía de María Fernanda D'Ocón, el día 11, con «El poder de la mandrágora»; de «La Zaranda» con «Vinagre de Jerez», el 24, y de Agora T. I. que cerrará el encuentro el día 25 de Noviembre con «La zorra y las uvas».

OPTICA INTERNACIONAL
CARLOS FRÜHBECK
OPTICO DIPLOMADO
GARANTIA 2 AÑOS
ESPECIALIDAD EN LENTILLAS
Espolón, 30

MULTINACIONAL
Para su Departamento de Ventas
Necesita:

6 PERSONAS CON AMBICION

OFRECEMOS:
- Seguridad Social en Regimen General.
- Sueldo Fijo.
- Interesantes comisiones, (Ingresos superiores a 2.200.000 anuales, todo en nómina)
- Dos Pagas extraordinárias.
- Pagamos comisiones de media en vacaciones.

CANDIDATOS:
- Edad de 21 a 40 años.
- Dedicación Completa.
- Buena presencia.

Interesados acudir: Viernes y sábado de 10 a 14 horas en Expobur-Stand de ELECTROLUX, S.A.

CAJABURGOS son dos tarjetas que pagan todo

Aquí

Para ir de tiendas sin dinero.
Para realizar operaciones en los cajeros automáticos CAJABURGOS.
Para sacar dinero en más de 12.000 oficinas y 4.500 cajeros automáticos de las Cajas de Ahorros Confederadas en toda España.

allá

Aceptada en más de 200.000 oficinas de entidades bancarias y 4.000.000 de establecimientos en todo el murido.
Con un seguro de accidentes hasta 25.000.000 y la posibilidad de comprar al contado y pagar a plazos

Solicite sus tarjetas CAJABURGOS en nuestras oficinas.

CAJA DE AHORROS MUNICIPAL DE BURGOS

Aznar provocó el entusiasmo: «No acepto en el PP más tensión que la de la victoria»

Burgos (Mery Varona).—Jose M.ª Aznar recibió ayer en Burgos un baño de multitud consiguiendo llenar el Gran Teatro hasta la bandera media hora antes del comienzo del acto público celebrado en dicho local. Cientos de personas, venidas de toda la provincia, recibieron al candidato a la presidencia del gobierno con gritos de ¡Presidente, presidente!, mientras en las primeras filas del local ocupaban lugares preferentes las figuras más destacadas del PP, tanto de lo que se viene considerando el sector oficial como el crítico.

Aznar con el consejero Huidobro y el número 1 de la lista del P.P. Juan Carlos Aparicio.

El candidato del Partido Popular a la presidencia del gobierno contribuyó a caldear el ambiente cuando declaraba sentirse en Burgos «tan orgulloso como hacía mucho tiempo no me sentía en el PP», recordando que frecuentemente había llegado a esta ciudad a «pedir renuncias, sacrificios». «No acepto más tensión en el Partido Popular, que la tensión de la victoria», dijo, antes de ironizar sobre la coincidencia de ministros en los lugares que él visita. «A todos los sitios que voy me tropiezo con un ministro del PSOE, hasta Felipe González va a venir a Valladolid. Se han enterado por fin donde está Castilla», señaló.

Aznar cuidó repetidamente la fibra sensible de los seguidores burgaleses al referirse a sus paseos por Silos, Covarrubias o San Pedro de Arlanza, arrancando los bravos al añadir que «en Burgos uno se empapa de Castilla, porque Burgos sigue siendo y será Cabeza de Castilla». El líder conservador afirmó que el compromiso de su partido es «con Burgos, con España, por el fortalecimiento de la democracia española, por el respeto a las reglas del juego, porque los ciudadanos españoles sean cada vez más libres, por un funcionamiento del Estado que respete la personalidad de las provincias, de las comunidades autónomas, que no ponga astillas en la rueda de la bicicleta de Castilla y León como nos han estado haciendo durante dos años. Un compromiso con las libertades y la democracia que necesita aire nuevo, renovador, aire que vuelva a traer ilusión, esperanza y vitalidad a la democracia española», concluyó.

Le habían precedido en la palabra su sucesor en la presidencia de la Junta de Castilla y León, Jesús Posada, y el candidato al Congreso por Burgos, Juan Carlos Aparicio. Este insistió en salir al paso de lo que consideraba mentiras sobre el PP acerca de su unidad, afirmando que éste se encuentra «más fuerte que nunca, con mejor programa y mejores líderes que nunca» y en cuanto a la acción de gobierno dijo que «se pueden hacer las cosas de otro modo».

Jesús Posada se refirió a la numerosa asistencia al mitin anunciando que ello preludiaba la victoria de su partido «en Burgos, en Castilla y León y en España». Señaló luego la necesidad de movilizarse contra la abstención «puerta a puerta», recordando que el PP había hecho «en Castilla y León lo que se quiere hacer en España».

Juan Carlos Elorza, a quien se viene situando en el sector crítico del PP en Burgos, hizo la presentación de los oradores, comenzando su intervención con un canto a la unidad del partido, desmintiendo la existencia de disensiones o tensiones. «Estamos todos aquí porque todos estamos comprometidos en esta aventura de presentar una candidatura magnífica en la provincia, a la que todos vamos a apoyar y dedicar nuestros mejores esfuerzos, una candidatura espléndida al servicio de España, de nuestra provincia y con la ideología del PP», dijo. Elorza provocó el entusiasmo de la concurrencia al afirmar que Aznar «no sólo es el mejor candidato, sino que será el mejor presidente de España que podamos tener».

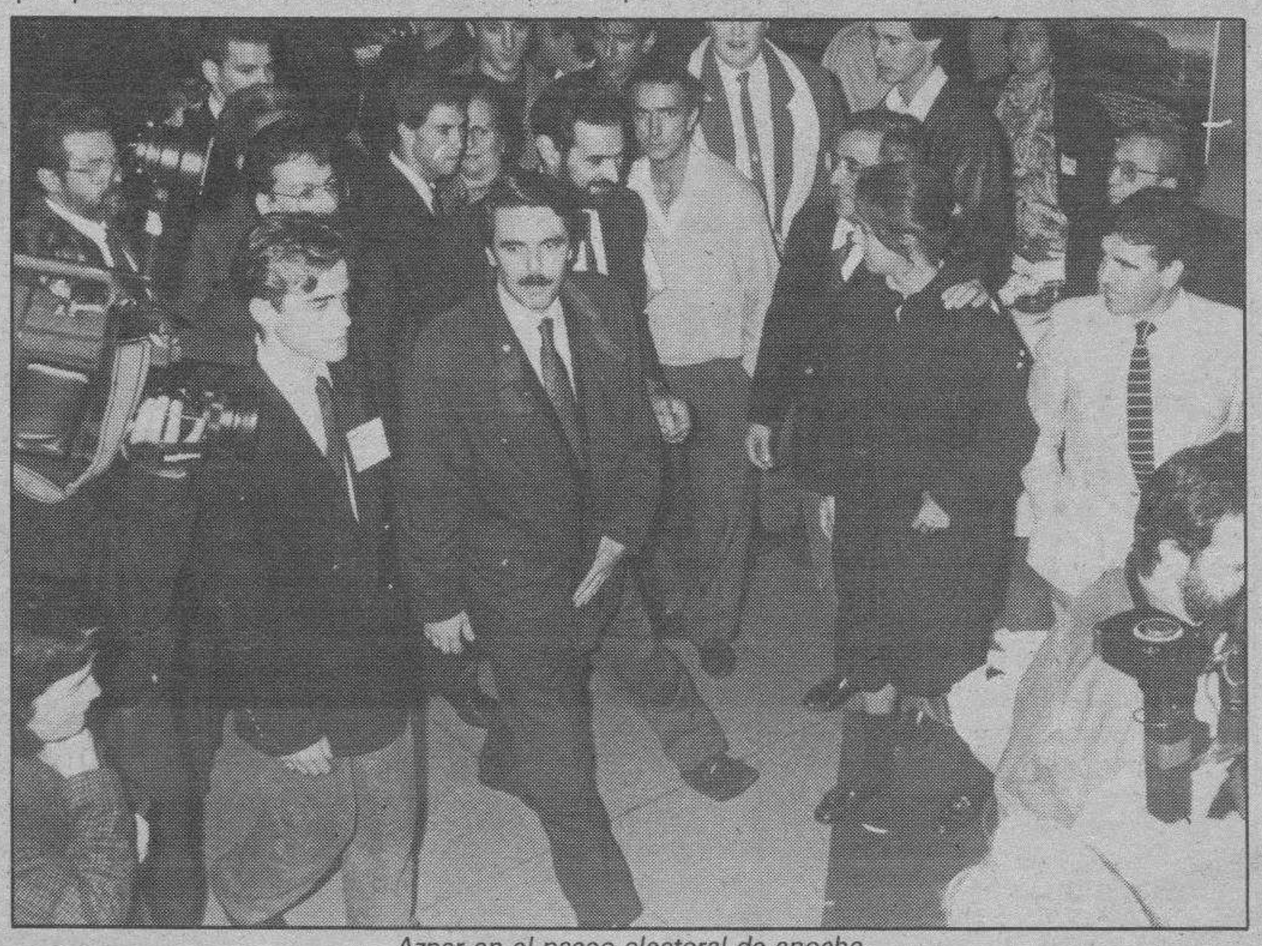

Aznar en el paseo electoral de anoche.

Las dos Españas

Previamente Aznar había ofrecido una rueda de prensa ante periodistas de Burgos y quienes le siguen en la campaña. En ese encuentro exigió públicamente al ministro Serra la rectificación a una información aparecida en la revista oficial del Ministerio de Defensa, donde se atribuye, dijo, al PP la propuesta de la plena integración de España en la estructura militar de la Alianza Atlántica, «lo cual es falso de toda falsedad porque el programa del PP dice que España se mantendrá fuera en los términos aprobados por los españoles mediante referéndum». Luego insistiría en la «reafirmación de la política que el Partido Popular está desarrollando en Castilla y León y lo que se puede hacer desde Castilla y León, tierra de gran vocación nacional y, por tanto, en mucha de la experiencia que hemos tenido, aplicable a lo que pretendemos hacer desde el gobierno de España», expresando su preocupación «porque no se hayan puesto en marcha en estos años una de las políticas más importantes que necesita nuestro país, que es la de la corrección de desequilibrios entre regiones, la puesta en marcha de una política de equilibrio territorial», significando que «si no se hace un especial esfuerzo desde el punto de vista de competencias, financiero, de infraestructuras, en hacer un desarrollo más equilibrado en España, puede aparecer el rostro de las dos Españas, una muy bien comunicada, muy pujante, muy desarrollada, y otra más empobrecida». «Ese ha sido el gran debate que hemos mantenido en Castilla y León y ese es un compromiso especial de actuación si tenemos la oportunidad de llegar al gobierno de la nación», añadió, recordando que hacía tal promesa en Burgos, «que es la provincia de Castilla y León que en los últimos dos años más signos de prosperidad, de apertura de industrias, de generación de empleo, de nuevas inversiones ha producido comparativamente con las demás».

El candidato popular afirmó no temer el desvío del voto a la candidatura de Ruiz Mateos, convencido de que «ningún burgalés sensato va a dar su apoyo a quien insulta a la fiscal Carmen Tagle, recientemente asesinada por ETA, o a quien pide la independencia para el País Vasco».

Tal como ha venido manteniendo en la campaña preelectoral, Aznar interpeló directamente al candidato socialista, «como ciudadano y como candidato del Partido Popular a la presidencia del Gobierno» preguntando si Felipe González «respalda el criterio del Sr. Solchaga en torno a la creación de un millón de puestos de trabajo, si por el contrario respalda el criterio del Sr. Chaves o si, por el contrario, respalda el criterio del Sr. Guerra».

El PSOE no puede saltarse impunentemente las reglas del juego

A propósito de la advertencia realizada días atrás sobre la posibilidad de que el PP llegara a retirarse de las elecciones de no corregirse lo que considera manipulación de TVE, Aznar aclaró que lo que había querido decir es que «hasta aquí hemos llegado y si el PSOE cree que puede saltarse impunemente las reglas del juego, se equivoca», aclarando que se trataba de «una simple reflexión planteada en hipótesis».

Coincidiendo con esta rueda de prensa, precisamente, fue informado de la decisión de la Junta Electoral Central de abrir expediente informativo a TVE por la aparición de un mensaje electoral en la emisión de un espacio informativo, noticia que valoró «positivamente»

IMPORTANTE EMPRESA
INTERNACIONAL DE MONTAJES
ELECTRICOS PRECISA

INGENIEROS SUPERIORES Y TECNICOS

- En dependencia directa del responsable de Centro de Producción, para la realización de obras de instalaciones eléctricas.
- Buscamos ingenieros con experiencia de 2 a 4 años en trabajos de líneas de M.T. aéreas, subterráneas y/o instalaciones industriales con capacidad de organización y dirección, aptitudes para la supervisión de equipos de trabajo y con ganas de alcanzar un alto desarrollo en su vida profesional.
- Los puestos de trabajo serán en Madrid, Andalucía y Extremadura.

Por favor, indicar en carta lugar de preferencia.

INTERESADOS, escriban al apartado 158 (28080-Madrid) indicando en el sobre Referencia 2.131.

IMPORTANTES PREMIOS
EN METALICO SEMANALES,
CON
NUMEROS ROJOS

INFORMATICA BA

Con motivo de
EXPOBUR-89,
todo comprador de un equipo informático antes del **Sábado, 14,** participará en el sorteo de un

IBM PS/2.

ESTAMOS EN

EXPOBUR-STAND-79

M.C.D 2018

Se realizarán debates públicos entre los grupos políticos de Burgos

Burgos (A.A.T.).—La propuesta de realizar un debate público, que Izquierda Unida realizó en días pasados a otros grupos políticos en Burgos, ha sido aceptada, de momento, por el Partido Popular y el CDS. El Partido Socialista no ha respondido aún a la llamada.

IU matizó que cada vez es menos frecuente la confrontación entre los diferentes programas y candidatos de los distintos grupos políticos que presentan listas a los próximos comicios electorales. Para paliar esta situación, ha propuesto realizar un debate público entre las fuerzas políticas parlamentarias, con un moderador consensuado entre los cuatro grupos políticos.

El debate, que podría realizarse en cualquiera de las dos Casas de Cultura de la capital, se efectuaría con carácter abierto al pueblo burgalés.

IU entiende que esta propuesta «puede contribuir a dinamizar el modelo de campaña electoral superficial que desgraciadamente se está imponiendo últimamente».

El CDS acepta esta iniciativa y considera que «pudiera ser bueno» la realización, en la última semana, de una serie de debates sectoriales para terminar el viernes, día 27 y último de campaña, con un debate general.

Por su parte, el PP también ha aceptado esta propuesta siempre bajo la premisa del consenso de los cuatro grupos políticos.

El único partido que todavía no ha dado una respuesta afirmativa ha sido el PSOE. Por ahora, queda determinar los días y horas en que pudieran realizarse los debates y los temas de discusión.

Gerardo Iglesias hará campaña en Burgos el martes, día 17

Izquierda Unida en Burgos ha confirmado la presencia de Gerardo Iglesias el próximo día 17 en nuestra ciudad, dentro de la campaña electoral. El acto abierto en que intervendrá el actual presidente de IU, se realizará en la Casa de Cultura de Gamonal a partir de las ocho de la tarde.

Por otra parte, Marcelino Camacho, miembro de la comisión política estatal de IU, participará hoy en Aranda de Duero, en una visita a esta ciudad donde tendrá lugar una rueda de prensa y un acto público en el Ayuntamiento. Además este grupo convoca otro acto electoral en Gumiel del Mercado.

Mientras, los candidatos del PSOE, CDS y PP recorrerán distintas localidades de la provincia en múltiples actos electorales. El socialista Juan José Laborda estará hoy en el Ayuntamiento de Villadiego, a partir de las ocho de la tarde; Iñigo Cavero, primer candidato al Congreso del CDS visitará a la misma hora Covarrubias, para trasladarse después a Salas de los Infantes; y Juan Carlos Aparicio, del PP, hará ruta por Villagonzalo Pedernales y municipios.

IU rechaza el Plan de Empleo Juvenil socialista

Burgos (A.A.T.).—Izquierda Unida presentó ayer su programa electoral joven en el que rechazó el Plan de Empleo Juvenil del PSOE, además de hacer incidencia en temas de ecología, vivienda, sanidad, droga, defensa y discriminación social de la mujer.

Alberto Palacín, Manuel Ortega y Victoria Andrés presentaron el programa joven de IU.

IU manifestó ayer, bajo el lema de la campaña «Somos la alternativa», su preocupación por todos los temas sociales que inciden de manera especial en los jóvenes y que han sido tratados por el resto de los grupos políticos «con una perspectiva superficial». En rueda de Prensa a los medios de comunicación, el coordinador provincial del área de juventud de IU, Alberto Palacín, indicó que en un principio no tenían pensado presentar este programa joven para no entrar en una discusión de cifras con el resto de partidos. Ante el peligro de abstención, el propósito actual de IU, según sus responsables, es pedir el voto de los jóvenes ante un programa «alternativo», centrado en nueve puntos.

El rechazo al PEJ socialista, con la propuesta de conseguir empleo fijo y realizar un Plan de Empleo Integral y un salario social de 30.000 pesetas para jóvenes menores de treinta años en busca de su primer trabajo, fueron las iniciativas que en el sector de empleo presentó IU.

El candidato número uno al Congreso, Manuel Ortega, y la secretaria política de juventud comunista, Victoria Andrés Martínez, presentes también en la rueda de prensa, comentaron los temas relacionados con la ecología y Medio Ambiente, solicitando la formación de un Foro Internacional que sirva de modelo de desarrollo para la resolución de los problemas existentes.

La escasa participación de la mujer en los ámbitos sociales y políticos fue otro punto relevante del disurso programático de IU para el que se pide una educación no sexista, mejores condiciones de trabajo para la mujer en general y un seguro para las mujeres empleadas de hogar. Respecto a la actual Ley de Aborto, se pide la sustitución de la misma, que permita una mayor cobertura.

El resto de los puntos resumieron los sectores del acceso de los jóvenes a la vivienda evitando la especulación del suelo y el blanqueo de dinero negro; integrar en la sanidad pública la salud mental y el tratamiento de las toxicomanías, con la creación de unidades de salud especiales para drogadictos; la educación gratuita y pública hasta los dieciocho años; la reforma universitaria; política de defensa neutral de España y un debate sobre el ejército y la mili, reduciendo los efectivos militares, y celebrar un referéndum para la salida de España de la OTAN y UEO.

LA MODA EN PIEL POR DISEÑO Y CALIDAD

PELETERIA

Burpiel

FABRICACION PROPIA

Carretera VITORIA – NAVES TAGLOSA – BURGOS

ABIERTO TAMBIEN SABADOS TARDE Y DOMINGOS MAÑANA

Los diseños más originales y atractivos. Con estilo. Con gusto... como tú eres, toda la buena moda que esperas ya está aquí, en IBAÑEZ MODA. Ven a ver lo que mejor sienta a tu moda de ser.

Ibáñez moda

Plaza de Santo Domingo de Guzmán,16 - BURGOS

Claudio Aranzadi observa con optimismo el futuro inmediato de la industria española

Burgos (G.A.).— La situación actual de la industria española, y sus perspectivas a medio plazo, permiten ser optimistas, en base al alto ritmo de crecimiento experimentado en momentos duros, como han sido los del proceso de integración en la CEE, aseguró el ministro de Industria, Claudio Aranzadi, en una conferencia enmarcada dentro de la VI Semana del Comercio.

El ministro aseguró que la política industrial del PSOE ha tenido, primoritariamente, un objetivo concreto, como ha sido el de facilitar la adaptación de las empresas españolas a un mercado crecientemente abierto a la competencia internacional, con vistas a que en 1992 termina el proceso formal de la adhesión industrial a la CEE y que en 1993 quedará constituído el mercado único.

Sobre la situación actual, aseguró que «se puede ser optimista, no sólo con relación al momento industrial, sino con respecto a las perspectivas a medio plazo de la industria española», y para ello basta pensar lo que ha sido la evolución económica e industrial de los últimos años en España, que han coincidido con el proceso de apertura de la economía española, una vez ingresó en la CEE. Desde 1986 ha tenido lugar un proceso de apertura económica muy importante, a través del desarme arancelario acordado en el Tratado de Adhesión, lo que ha supuesto un aumento muy importante de la competencia exterior.

Fuerte crecimiento

«En este contexto de fuerte apertura, por lo tanto de alta competencia, el ritmo de crecimiento de la economía española ha sido extraordinariamente alto. La media de crecimiento en el período 85-89 ha sido del 4,6%, pero además con un desarrollo de la inversión extraordinariamente alto (sobre el 13%), y con un fortísimo aumento del empleo, de más de 300.000 personas anuales en este período». «Esto significa, indicó en otro momento, que la industria española ha sabido asumir este reto de la apertura de nuestran economía, y ha sabido asumirlo a través, no sólo de un proceso de crecimiento constante de su producción, sino a través de un ritmo de desarrollo muy importante de las inversiones de modernización de su activo productivo». «Esto es importante, aseguró, porque al mismo tiempo las empresas han ido aprovechando el desarrollo para ir modernizando su aparato productivo con el fin de hacer frente a un proceso, que continúa, de apertura en los próximos años. Y no sólo porque en el 92 vamos a consumar nuestro proceso de integración definitiva en la CEE, sino igualmente porque 1993 es el momento en el que se constituirá el mercado interior en Europa, con lo que supone de integración del conjunto de los 12 mercados nacionales en uno global, y también de apertura a la competencia internacional».

Optimismo

Ante el interrogante de cómo ve su Ministerio este proceso, Claudio Aranzadi aseguró que lo ve con optimismo. «Y no sólo lo veo yo, señalando el proceso positivo de adaptación de la industria española a lo largo de este período, sino que los propios empresarios españoles también lo ven así». Para confirmar esto, hizo referencia a una encuesta realizada en la CEE, en la que se analizó y examinó cuál era la visión de los empresarios de la CEE, sobre las potencialidades y los riesgos de la creación del mercado interior, y en la que los españoles eran no sólo los más europeistas sino también los que creían que con su creación podían derivarse más oportunidades para las empresas y la industria de nuestro país. Lo que, en su opinión, significa que después de un espacio de tiempo de experimentación real, de lo que es el proceso de apertura, los empresarios de nuestro país se sienten capaces de asumir la creación del mercado único.

«Esto no significa que no haya que seguir haciendo un esfuerzo, afirmó, y un esfuerzo en muchos sentidos. No sólo el que ya están realizando de modernización de los activos físicos, a través de un fuerte proceso de inversión, sino que también tendrán que mejorar la calidad, cantidad y funcionamiento de sus recursos humanos, y de mejora del nivel tecnológico de las diferentes empresas».

Línea conductora

«El ayudar y promover la adaptación a estos requerimientos de un mercado más competitivo es lo que ha venido haciendo la política industrial, y lo que pretende hacer en los próximos años». La línea conductora de la política industrial, desde 1982, ha sido esta: Promover la adecuación de las empresas españolas a unos requerimientos de mayor competencia, derivados de la apertura creciente de nuestra economía, y adecuándose a las características del momento económico».

«En el período inicial, a partir de 1982, el aspecto más destacado de la política industrial fue el de la reconversión, de carácter sectorial. Se pretendía facilitar la adaptación competitiva de sectores básicos, que estaban en una profunda crisis (siderurgia, construcción naval, electrodomésticos de línea blanca, fertilizantes), con una política que implicaba un importante apoyo público en forma de subvenciones. Esta política, en gran parte de los sectores, prácticamente ha finalizado.

De cara al futuro, las políticas sectoriales seguirán teniendo importancia, pero serán desarrolladas desde otra perspectiva, ya que España, totalmente integrada en la CEE, tendrá que adecuarse a los requerimientos comunitarios, que no permiten la concesión de ayudas públicas a las empresas y, por lo tanto, la política sectorial tendrá que operar en base a incentivos indirectos y en el marco de planes aprobados por la CEE. En este sentido, destacó la política de promoción del sector electrónico, dentro del marco establecido en el Plan Electrónico e Informático, como un sector con una componente importante de cara a la modernización del conjunto del país, así como la política de promoción de una industria española de medio ambiente.

«Recientemente, indicó, hemos presentado un plan de promoción de la industria del medio ambiente que pretende aprovechar la fortísima demanda que va a producirse, en los próximos años, en las industrias españolas para cumplir los requerimientos medioambientales de la CEE, lo que va exigirá fuertes inversiones de determinadas empresas. Y lo que pretende este plan es, por un lado facilitar que las nuestras empresas se adecúen a estos requerimientos, y por otro promover la creación de una base industrial y tecnológica de industrias de nuestro país, que aprovechen esta demanda para generar más valor añadido español y mejorar el nivel tecnológico de las mismas».

Próximamente se potenciarán las políticas horizontales, encaminadas a promocionar la calidad en la producción y el diseño.

Una vez dentro de la CEE, la política industrial se encaminará a crear un marco para que las empresas españolas continúen adecuándose a la competencia creciente (europea e internacional), que consigan mantener su capacidad productiva y que mantengan el nivel de empleo.

Sector público

Por lo que se refiere a la situación del sector industrial público, el ministro indicó que hay un síntoma muy gráfico, como es que, en 1988, el INI haya tenido resultados positivos por primera vez después de una larga serie de tener pérdidas. Esto significa que el proceso de adaptación de las empresas públicas a los requerimientos de la competencia internacional ha sido extraordinariamente intenso en los últimos años, de tal manera que en el INI (donde hay un gran peso de empresas de sectores básicos), en su conjunto, los resultados agregados fueron positivos en 1988.

La política de adaptación, tanto en el sector privado como en el público, a los requerimientos de la competencia debe continuar.

De cara al futuro, las empresas españolas que deberán ir poniendo más énfasis en factores determinantes de la competitividad, diferentes de lo que ha sido la ventaja comparativa tradicional de España, del coste relativamente bajo de la mano de obra. En el futuro deben poner, y están poniendo, más énfasis en mejorar otros factores, como son las mejoras de los niveles de productividad, de los niveles de calidad del producto. Para ello es necesario mejorar la gestión de los recursos humanos. También es muy importante, y es el objetivo del Plan Nacional de Ciencia y Tecnología, aumentar en cantidad y eficiencia la asignación de recursos para investigación y desarrollo de las empresas españolas.

En España hay un tejido de PYMES muy competitivo, en diversos sectores, que están rivalizando con las europeas, y dedican un esfuerzo importante para adecuarse de mejoras tecnológicas, lo que demuestra que el tamaño no es lo importante a la hora de competir.

Un millón de empleos

Sobre la posibilidad de crear, como afirmó recientemente Solchaga, un millón de puestos de trabajo en los próximos cuatro años, Aranzadi indicó que «no sólo es posible, sino que es lo que ha venido ocurriendo durante los cuatro últimos años. Cuando Solchaga habla de esa creación de empleo, lo único que está diciendo es, por decirlo así, algo que ya viene ocurriendo en el período 85-89, en el que la media de creación de puestos de trabajo supera los 300.000 anuales. Por lo tanto lo que ha planteado Solchaga no es ningún «desideratum», sino la consolidación de un ritmo de crecimiento del empleo que viene produciéndose ya».

Claudio Aranzadi, ministro de Industria, durante la conferencia que pronunció ayer, dentro de la programación de la VI Semana del Comercio.

Actividad sindical

Jornadas de la mujer trabajadora

Burgos (UGT). — «El departamento de la mujer trabajadora de la UGT de Burgos, informa:

En la sede de UGT de Burgos se ha celebrado el día 6 de Octubre una reunión a la que asistieron las delegadas sindicales de la provincia de Burgos. Esta reunión es previa a la mesa-debate què se celebrará en cada Comunidad Autónoma, con motivo de la celebración de las III Jornadas de la Mujer Trabajadora (Conferencia de la Mujer) que como es preceptivo en nuestra organización deben celebrarse antes de los respectivos congresos, donde se revisará la actuación de nuestro Departamento entre Congresos y se elevarán a consideración futuras actuaciones.

Las jornadas tendrán cinco grandes bloques de discusión: Desempleo y empleo, formación, sindicato y sociedad, temas sectoriales y debate interno.

En la reunión celebrada en Burgos se estudió la ponencia sobre «Formación» que es el tema que deberá tratarse en nuestra Comunidad Autónoma, en la mesa-debate que se celebrará en la segunda quincena del presente mes. Tras un intenso debate sobre éste, se analizaron algunas situaciones de discriminación laboral que se dan en nuestra provincia, acordándose hacer un seguimiento y mantener una actitud de denuncia de todas ellas para evitar que dicha discriminación siga produciéndose».

Se estudiará montar en Burgos el video-conferencia

Burgos (DB). — En la Cámara de Comercio e Industria continuó ayer el seminario dedicado al programa STAR ante la puesta en marcha en el seno de la institución de una oficina avanzada de Telecomunicaciones (S.A.T.) de acuerdo con los planes de la CEE y los fondos para la Telecomunicación que proceden del FEDER.

En el curso de la reunión se dio cuenta de que el día anterior se había presentado en Madrid a las Cámaras de Comercio por la Telefónica el video-conferencia, que permite la celebración de reuniones visualizadas por la pequeña pantalla como se ha mostrado en los últimos días en algunas ciudades, entre ellas Madrid y Barcelona. La Cámara estudiará la posibilidad de poder instalar el video-conferencia en esa oficina de servicios tecnológicos, ya que la Telefónica no proyecta montar cabinas públicas con pantallas.

M.C.D 2018

Un momento de la interpretación del «Bolero de Ravel» por el Ballet Contemporáneo de Burgos.

El Ballet Contemporáneo de Burgos aportó su juventud y técnica a la Otoñada Cultural

Burgos (I. P.).— El Festival de Danza, organizado dentro de la Otoñada Cultural «Manuel Alonso Martínez», contó ayer con la presencia, en el escenario del Salón—Teatro de la CAM en General Vigón, con el Ballet Contemporáneo de Burgos que estrenó las piezas «Pegaso» y «Genio» y rindió homenaje al maestro Rodrigo comenzando su espectaculo con «El concierto de Aranjuez». El renovado Ballet burgalés reboza juventud, frescura y técnica en sus movimientos y las bailarinas demostraron que tienen futuro por delante.

Alberto Estébanez, bailarín, coreógrafo y director manifestaba que a pesar de la juventud de los componentes del Ballet, tras la marcha de las chicas que empezaron con él y que en estos momentos están buscando su propio camino artístico, se trata de un grupo más homogéneo, más maduro en el baile y con más formación técnica y academicista, lo que, sin duda, les augura un gran porvenir.

Anoche lo demostraron en «Pegaso», título general con el que se presentaron dentro de la Otoñada Cultural, —el sábado actúan de nuevo— pero también el título de la pieza con la que cerraron su actuación. «Pegaso», coreografía mitológica, está interpretada por todo el Ballet, pero en su parte central sobresale la actuación de la bailarina, María Angeles García y del propio Estébanez. Se trata de una pieza difícil de interpretar, con movimientos muy rápidos sobre música de Vangelis. «Pegaso», hijo de Poseidón y Medusa, nació, según cuenta la mitología, de la sangre de Medusa cuando fue muerta por Perseo quien la decapitó; fue domado por Beloferonte con ayuda de Atenea. Al lado de áquel se convirtió en heroe y a su muerte voló hacia el cielo para convertirse en uno más entre las constelaciones.

También anoche el Ballet Contemporáneo estrenó «Genio», tema inspirado la canción del grupo Mecano dedicada a Dalí. Estébanez ha configurado una coreografía subrealista y la bailarina Sara Saiz nos representa la vida del genial pintor. Una silla en el escenario de la que salen cuerdas que representan las uniones de Dalí con el mundo, sirven para que Sara juegue, se enrede con ellas, hasta acabar siendo su víctima; las cuerdas que sirven de unión acaban estrangulando al genio.

El resto de las piezas interpretadas fueron estrenadas en las pasadas fiestas de San Pedro, o algunos meses antes. «Bolero» de Maurice Ravel es una pieza que va creciendo en intensidad. Al comenzar, los bailarines, sólos o en dúo, van interpretando su danza al ritmo de un instrumento; el ritmo crece y finalmente, todo el cuerpo de baile se funde al compás de diferentes instrumentos: tuba, trombón o el como inglés, al alcanzar la obra el Do mayor.

«Tango», es ejecutado con matices clásicos por Alberto Estébanez y María Angeles García; ambos saben sacar lo más genuino y puro del baile argentino, incluida su sensualidad y su machismo.

Como un homenaje a los cincuenta años de creación del «Concierto de Aranjuez», del maestro Rodrigo, Estébanez ha creado la coreografía para esta pieza, de la que es un enamorado. Se trata de un baile abstracto, donde su culminación llega con el paso a dos final interpretado por Carlos Orduña y Virginia Yanguas.

«Memory» y «Desahogo» también fueron incluidas en el Festival de Danza del Ballet Contemporáneo de Burgos. La coreograía de «Memory» se basa en la canción de Barbara Streissand y fue interpretada por Rebeca Fuertes y Carlos Orduño. En «Desahogo», tema de Otis Redding, Sara Saiz, ocupa un escenario en el que va dando rienda suelta a su libertad, con distintos tonos musicales; se trata de un baile con cambios constantes de ritmo, es un continuo recobrarse.

Clases de maestros internacionales

El Ballet Contemporáneo de Burgos, nació como tal en 1985; anteriormente y desde su creación en 1982 fue el Grupo L'Spiral. Su trabajo constante, su labor técnica y academicista, han ido consolidando el grupo y haciendo nacer en la ciudad el interés por el ballet contemporáneo, aunque a pesar de este calificativo, Alberto Estébanez, está abierto a todo tipo de bailes y de hecho, como se pudo comprobar en su espectáculo de anoche, en sus coreografías mezcla lo clásico con lo romántico, subrealista o moderno.

Estébanez quiere hacer de los bailarines, salidos de su estudio de Danza Moderna «Hélade», unos auténticos profesionales; de ahí que acuda a prestigiosos bailarines o directores para que una vez al mes acudan a Burgos y enseñen a los jóvenes. Por aquí han pasado Hernaldo Paterson, exponente de la danza moderna cubana, y ex—director de «Danza Nacional de Cuba», Gerard Collins, catedrático del Conservatorio de Danza Contemporánea de Valencia y Alain Baldini, que fuera el primer bailarín de la Opera de París y desde hace unos años trabaja en nuestro país.

Interesante publicación ganadera

Burgos (DB). — Acaba de publicarse un interesante folleto que contiene un trabajo de alto interés científico y técnico para el mundo pecuario. Se trata de «Gestión técnica de cerdas reproductoras», del que es su autor Benigno Barbero Merino, especialista en ganado porcino del Servicio de Extensión Agraria y Francisco San Juan Bocos, especialista en gestión de explotaciones del mismo servicio.

Esta publicación de cuarenta páginas cuenta con el patrocinio de la Caja de Ahorros Municipal, que la ha editado y ha sido impresa en Imprenta Adúriz.

Sulpicio González Alvarez, jefe de la Sección Provincial de Extensión Agraria hace la presentación del folleto y señala: «Es nuestro deseo de que esta publicación sirva para que los porcicultores de nuestra Comunidad, reflexionen sobre la importancia que el control riguroso y programado de los aspectos técnicos de todo el proceso productivo tiene en el resultado final de sus explotaciones y se dedican a aplicarlos».

En resumen, algo realmente interesante.

LA SUERTE EN JUEGO

BASES

En este Concurso de **DIARIO DE BURGOS,** denominado **LA SUERTE EN JUEGO,** podrán participar todos los lectores del periódico, de acuerdo con las siguiente bases.

1.° — **DB** ofrecer a sus lectores la posibilidad de ganar **CIEN MIL O MAS PESETAS SEMANALES** y un **FIAT UNO BRIO** cada cuatro semanas, a través de su concurso LA SUERTE EN JUEGO.

2.° — De lunes a domingo inclusives, cada ejemplar de DB llevará impreso en la parte superior derecha de su primera página «UN NUMERO ROJO», cuya posesión permitirá participar en los sorteos semanales y mensuales.

3.° — El «número rojo» —que será distinto para cada ejemplar de **DB**— irá precedido de un número y un guión, coincidente con la semana natural del año, para diferenciar los distintos sorteos semanales.

4.° — Siempre comenzará una serie de sorteo en lunes.

5.° — El sorteo de cada serie semanal se efectuará al término de la misma semana, publicándose el martes en **DB** el numero ganador del premio de las 100.000 o más pesetas.

6.° — Cada tanda de juegos se compone de cuatro series de sorteo (cuatro semanas) al cabo de las cuales se sorteará el coche. Todos los números aparecidos durante las cuatro semanas anteriores entrarán en el sorteo del **FIAT UNO BRIO.**

7.° — Para cobrar las **CIEN MIL PESETAS,** o recoger el **FIAT UNO BRIO,** el lector agraciado deberá personarse en nuestro periódico (calle San Pedro Cardeña, 34), antes de las doce del mediodía del viernes de la misma semana en que se publica el número premiado, portando la **CABECERA ORIGINAL** de **DIARIO DE BURGOS CON FECHA, NUMERO PREMIADO y D.N.I.**

8.° — En caso de nó aparecer el ganador en el plazo indicado o de no presentarse nadie a recoger el premio, la cantidad de **CIEN MIL PESETAS** se acumulará en un **«BOTE»** para el próximo sorteo. Si no apareciera el ganador del **FIAT UNO BRIO,** el mes siguiente se sortearán dos coches con diferente número, y así sucesivamente.

9.° — La participación en este concurso implica la aceptación de estas normas.

10.° — El personal de la Empresa y sus familiares no podrán participar en este concurso.

11.° — Para cualquier duda, **DB** se reserva la última decisión, que será definitiva e inapelable.

RECORTE ASI SU CABECERA

Diario de Burgos S234-0271 83

Martes, 6 de Junio de 1989. N.° 30.254 Fundado en 1891 Medalla de Oro de la Ciudad 65 Ptas.

VEA TODAS LAS NOVEDADES DE SONIMAG-89

MC MORENO CASTILLO

BURGOS: Vitoria, 200
BRIVIESCA: Sta. M. Encimera, 13
Visítenos en Expobur'89
Stands 74 y 75

FIAT

YA TIENE 100.000 RAZONES PARA ESTRENAR UN REGATA MARE

Concesionario Oficial:

AUTO-FORMULA, S. L. ALCALDE MARTIN COBOS, s/n Telf. 23 13 20 – BURGOS

Notas y avisos

Centro de Gestión Catastral y Cooperación Tributaria

Burgos (C.). — El Consejo Territorial de la Propiedad Inmobiliaria de Burgos, en sesión celebrada el día 6 de Octubre de 1989 tomó el acuerdo de aprobar las delimitaciones de suelo sujeto a efectos de la Contribución Territorial Urbana de los términos municipales de Alfoz de Bricia, Alfoz de Santa Gadea, Los Altos, Arija, Berberana, Espinosa de los Monteros, Valle de Losa, Junta de Traslaloma, Junta Villalba de Losa, Jurisdicción de Sanzadornil, Medina de Pomar, Merindad de Cuesta-Urria, Merindad de Montija, Merindad de Sotoscueva, Merindad de Valdeporres, Merindad de Valdivielso, Partido Sierra de Tobalina, Trespaderne, Valle de Manzanedo, Valle de Mena, Valle de Tobalina, Valle de Valdebezana, Valle de Zamanzas, Villarcayo de la Merindad de Castilla la Vieja.

Los expedientes de cada municipio, compuestos por la Memoria Justificativa, los planos y las relaciones de fincas que causarán baja en la Contribución Territorial Rústica a causa del acuerdo adoptado, se encuentran expuestos al público en la Gerencia Territorial, calle Vitoria, número 39-4.ª planta, durante el plazo de quince días hábiles, contados a partir del siguiente a la publicación de este anuncio en el Boletín Oficial de la Provincia.

Contra el indicado acuerdo podrá interponerse recurso de reposición por las personas físicas o jurídicas afectadas ante el Consejo Territorial, según previene el real decreto 2.244/1979, de 7 de Septiembre, (B.O.E. del 1 de Octubre) o reclamación económico-administrativa ante el Tribunal Económico-Administrativo Regional, Sala de Burgos, según previene el real decreto 1.999/1981, de 20 de Agosto, (B.O.E. del 9 y 10 de Septiembre), durante el plazo de quince días hábiles, contados a partir del siguiente a aquel en que expire la exposición pública, sin que ambos puedan simultanearse.

Instituto de Ciencias de la Educación

Se pone en conocimiento de los licenciados, ingenieros y arquitectos que estén interesados en realizar el Curso de aptitud pedagógica (C.A.P.), que se abre el plazo de inscripción, improrrogable y en única convocatoria, desde el día 16 al 31 de Octubre (ambos inclusive).

Los impresos de inscripción pueden adquirirlos en el colegio Universitario (C.U.I. - Ctra. de Valladolid, s/n. - Burgos), los lunes y martes de 16 a 21 horas y los miércoles de 16 a 18 horas.

Profesor coordinador del I.C.E.: D. José Antonio Fernández Flórez.

El PSOE, con la presencia de Ramón Rubial, inició su campaña reuniendo a unos trescientos jubilados

Burgos (I. P.).— Ramón Rubial, presidente del PSOE se reunió ayer, con unos trescientos jubilados en el restaurante «Conde de Miranda», manifestando su satisfacción «por estar con la gente que tuvo en su época ganas de trabajar por la libertad y la democracia en España».

Aspecto del salón en el homenaje a las jubilados, presidido por Ramón Rubial presidente del PSOE.

A once de estos jubilados, algunos de ellos afiliados del PSOE, impuso el presidente socialista, acompañado por la cúpula local del partido, una medalla conmemorativa con motivo de la finalización de la Guerra Civil, homenajeándoles de esta manera por tratarse de personas que sufrieron de manera especial, algunos con la cárcel, las consecuencias de su lucha en favor de la democracia y la libertad.

Esteban Granado, Eliseo Cidad, Abilio Fernández, Vicente García, Secundino Velasco, Esther Baños, Mercedes Baños, Isabel López, Antonio Niño, Manuel Picó y Pascual Puertas, fueron los once jubilados que, en medio de los aplausos de sus compañeros, recibieron su medalla y con ella el homenaje del Partido Socialista.

En medio de la emoción de todos los pensionistas, Ramón Rubial les dirigió unas palabras, asegurando que se encontraba acomplejado delante de esta gente que lleva escrita la historia de Burgos o la historia, en otros casos, del movimiento obrero y político de España.

El presidente del PSOE manifestó a los asistentes su deseo de que sigan con el mismo entusiasmo de vivir y poniendo todo el interés y la sabiduría que la vida les ha dado para que España siga progresando.

Por su parte, Juan José Laborda, dirigió también unas palabras a los pensionistas, asegurándoles que el presidente del PSOE es el mejor ejemplo de lo que todos quisieran poder lograr. El senador burgalés recordó una frase que Rubial ha repetido más de una vez, «yo he estado en la cárcel, pero eso no es ningún mérito porque no fue voluntario». Laborda terminó asegurando que los jóvenes del PSOE seguirá esforzándose a favor de los que ya no son tanto, pero tienen los mismos derechos.

«La derecha es la de siempre»

En su encuentro con los medios informativos, el presidente del PSOE manifestó que su partido comenzaba esta campaña electoral como se empiezan siempre las peleas, con el deseo de ganarlas.

Expresó su convencimiento de que para completar el ciclo de progreso iniciado por nuestro país, es conveniente que el PSOE siga gobernando «España —dijo— ha estado gobernada durante doscientos años por la derecha que la dejó sumida, no tanto ecónomicamente, pero sí en la miseria intelectual; siete años de gobierno socialista ha dado motivo para que podamos decir con orgullo en todas las fronteras que somos españoles».

Sus críticas las concretó diciendo «que la derecha actual es la misma que la de siempre y por eso ha progresado muy poco y no podrá ser el relevo del PSOE».

Por lo que respecta al programa del PSOE para la próxima legislatura, Rubial le definió como continuista, «no es nada demagógico, está lleno de realidad y vamos a él con decisión». Aseguró que en el programa del partido no está incluida la creación de un millón de puestos de trabajo mencionados por el ministro Solchaga, sino que se trata de «un cálculo» personal, aunque Rubial reconoció la posibilidad de disminuir en gran medida el número de parados si la economía sigue creciendo como hasta ahora.

Por otra parte, Ramón Rubial aseguró que las ideologías no están superadas, pero que en los programas de los adversarios políticos sólo hay una tentación, la de que el PSOE no vuelva otra vez a triunfar, «pero las ideologias no pueden perder nunca su principio filosófico, sin ideas no se puede ir a ningún sitio; a través de las ideas se suelen hacer los programas ajustándose a las normas que pueda tener una nación», aseguró este socialista militante desde 1922.

Rubiales no rehuyó criticar el transfuguismo y aseguró que el PSOE no ha cambiado sus postulados políticos, «lo que se ha cambiado —dijo— han sido la forma de conseguir esos postulados y principios, que en el socialismo se siguen basando en la justicia social». En este sentido, el presidente del partido socialista, aseguró que conseguir esa justicia para todos los ciudadanos es un proceso largo que no se atreve a aventurar, pero aseguró que su recomendación es que la gente tenga paciencia para ir alcanzando esta meta social.

GRAN TEATRO

¡¡HOY!! A las 5,30, 8 y 10,45 noche
¡UN ESTRENO MUY ESPECIAL!

KEVIN KLINE

EL ACTOR RECIENTEMENTE GALARDONADO CON EL «OSCAR» DE HOLLYWOOD POR SU BRILLANTE INTERPRETACION EN UN «PEZ LLAMADO WANDA». AHORA...

NADIE TIENE LA AGENDA TAN APRETADA COMO EL...

KEVIN KLINE
SUSAN SARANDON
MARY ELIZABETH MASTRANTONIO
HARVEY KEITEL
DANNY AIELLO
Y
ROD STEIGER

EL ASESINO DEL CALENDARIO

Aquí a alguien le falta un tornillo.

METRO GOLDWYN MAYER ... NORMAN JEWISON ... PAT O'CONNOR ... KEVIN KLINE SUSAN SARANDON MARY ELIZABETH MASTRANTONIO HARVEY KEITEL DANNY AIELLO ROD STEIGER THE JANUARY MAN ... MARVIN HAMLISCH ... LOU LOMBARDO ... PHILIP ROSENBERG ... JERZY ZIELINSKI ... NORMAN JEWISON · EZRA SWERDLOW ... JOHN PATRICK SHANLEY ... PAT O'CONNOR

DOLBY STEREO EN SALAS SELECCIONADAS

Distribuida por United International Pictures

UNA MAGNIFICA COMBINACION DE INTRIGA Y HUMOR, ACCION Y «SUSPENSE»

EXPO-BURGOS/89 A toda costa

2.480.000 CHALETS ADOSADOS CON JARDIN EN URBANIZACION "LA MARINA" ALICANTE.

2.850.000 APARTAMENTOS EN URBANIZACION "LA SIESTA" TORREVIEJA. EL DESCANSO MAS DIVERTIDO.

2.990.000 CHALETS ADOSADOS CON JARDIN EN URBANIZACION "OASIS" JUNTO A LAS CALIDAS Y TRANQUILAS AGUAS DEL MAR MENOR.

VIAJE GRATIS HASTA ALICANTE LOS FINES DE SEMANA

COMPRANDO EN EXPO-BURGOS/89, UN T.V. COLOR ES SUYO

STAND 16

Playas distinguidas por la C.E.E.

PISCINAS,
PISTAS DE TENIS,
MINIGOLF,
TV VIA SATELITE,
DISCOTECA,
ZONAS COMERCIALES.

FACILIDADES DE PAGO Y AVAL BANCARIO. (PIDA REFERENCIAS NUESTRAS A SU BANCO O CAJA DE AHORROS)

PLAZA MAYOR (ENTRADA POR LAIN CALVO, N.º 8-3.º
TELEF.: 27-40-51 27-40-53 BURGOS

masa
EMPRESA DE SU CONFIANZA

C./ LA ESTACION, N.º 41, BAJO - TELEF. 31-45-87
MIRANDA DE EBRO

M.C.D 2018

A causa de los accidentes en las carreteras

Gran preocupación en la Agrupación de Tráfico de la Guardia Civil

Burgos (Angel López Ochoa).—La labor de cuantos componen la plantilla de la Agrupación de Tráfico de la Guardia Civil es digna de encomio. Un trabajo duro en favor de la sociedad. Profesionales cualificados. Una de sus preocupaciones se centra en el elevado número de accidentes mortales. Lo confesó en esta entrevista José Quintela Pérez, teniente coronel jefe de la V Sub-Agrupación de Tráfico de la Guardia Civil que comprende las provincias de Burgos, Cantabria, La Rioja, Navarra y Soria.

La Agrupación de Tráfico de la Guardia Civil, una legión de «ángeles protectores» de la carretera.

En la entrevista descubrimos a un protagonista con personalidad. No hubo protocolo. Cada respuesta reflexionada. Imperó la sensatez en este teniente coronel de la Guardia Civil. Su responsabilidad hizo un alto para atender al periodista. Varios temas se abordaron y en cada uno de ellos la visión de un hombre de nuestro tiempo.

Todo fueron facilidades hasta llegar a su despacho. En el edificio: teléfonos que suenan, actividad en las oficinas. Relevos en los servicios. Eran las vísperas de la patrona de la Guardia Civil. Saludos de rigor. La primera cuestión quedó abierta para conocer la misión de la Guardia Civil de Tráfico durante una jornada en las carreteras provinciales.

Se hizo el silencio y la misión quedó desgranada con un respuesta meditada para manifestar que «la misión específica es conseguir un respeto satisfactorio de las normas de circulación, prestar toda clase de auxilios a nuestro alcance o requerirlos de otros organismos al objeto de mantener un nivel suficiente de control vial». Una pausa que aprovechamos para encender un cigarrillo y a reglón seguido comenta que «aparte de lo expresado también se ejerce una misión general que es la que el ordenamiento legal vigente encomienda al Cuerpo de la Guardia Civil».

La problemática del conductor es resumida por José Quintela Pérez en estos términos: «en su mayoría son de tipo asistencial o relacionado con la necesidad de información varia».

Accidentes y «puntos negros»

Uno de los temas más preocupantes en la sociedad gira entorno a los accidentes donde un elevado número tiene víctimas mortales.

La preocupación de cuantos componen la Agrupación de Tráfico de la Guardia Civil quedó plasmada en las palabras del teniente coronel para confesar que «como es obvio existe una gran preocupación por esta cuestión, por ser nuestra misión la de cooperar al logro de la máxima seguridad vial en nuestras carreteras. Asimismo, por la gran incidencia social y elevado costo que para la nación representa».

El asunto de los puntos más conflictivos de nuestra red viaría, por desgracia, fue uno de los temas «estrella» en esta entrevista. Trágicos «puntos negros» existentes en nuestra geografía provincial. Y la respuesta encontró un amplio espacio porque el señor Quintela Pérez indicaba que «más que puntos, que sí los hay, tendríamos que hablar de vías conflictivas; destacando entre ellas, la N-620 (Burgos-Portugal), conocida vulgarmente como «ruta de los portugueses», «carretera de la muerte», y dentro de ella, el primer tercio de su desarrollo en esta provincia (nudo Landa-Estépar), ya que en él acumula en lo que va de año, los dos tercios de víctimas mortales sobrevenidas en toda ella».

No ocultó, por otra parte, la temática de la fluidez. Puso especial énfasis cuando se refirió a los puntos conflictivos en determinadas y escasas fechas del año y las enumeró: «nudo Landa», «cruce de Buniel», «Estépar», en la fatídica N-620 y no olvidó la N-1, a su pasó por la Villa Ducal de Lerma.

Poco aumento de plantilla

Tuvimos la oportunidad de cambiar impresiones con guardias civiles de tráfico antes de la gran cita con el teniente coronel. Todos coincideron en apuntar que «cuándo hagas la entrevista plantea el tema de la plantilla». El planteamiento quedó servido y la opinión del señor Quintela Pérez fue sincera. Tremendamente sincera al responder que «el aumento de la plantilla de la Guardia Civil de Tráfico desde su ubicación en la provincia de Burgos, por los años sesenta, hasta ahora ha sido muy escasa. Por contra, paralelamente se ha producido un aumento espectacular de nuestro Parque Automovilístico, lo que lleva, obviamente, a considerar insuficiente la plantilla actual para el control de las carreteras burgalesas».

Había tomado fluidez la entrevista. Profundiza en cada comentario para indicar que «hay que tener en cuenta que la red viaria de interés secundario nunca fue atendida suficientemente al serle encomendada prioritariamente el cumpliento de su misión en la red de interés general del Estado». Un significativo silencio. Las cuartillas se van llenando.

Llega el instante de calificar a estos hombres como auténticos «ángeles» de la carretera. Una sonrisa y una respuesta llena de satisfacción que tuvo este contenido: «es muy agradable oír este calificativo tan bondadoso. Nos gustaría poder serlo de todos y cada uno de los usuarios de nuestras vías, para conseguir que la concurrencia en estos lugares de encuentro alcanzase un alto grado de armonía e hiciese nuestra presencia solamente testimonial».

Un par de ráfagas

Es habitual en nuestras carreteras que cuando un conductor encuentra a su paso a la Guardia Civil avise al que viene por el otro carril con un par de ráfagas. El «temor» a la multa queda servido.

No esquivó la cuestión significando que «comprendo lo peyorativo del término, más es siempre deseo de los componentes de la Guardia Civil de Tráfico, que no sea este el sentimiento de los usuarios, y que por lo menos quede reservado aquél, a esa minoría de personas que atenta directamente a la seguridad vial de esa otra mayoría de las personas que las respeta».

Sin duda alguna, la presencia de la Guardia Civil en nuestras carreteras, muchas de ellas tercermundistas, evita accidentes y previene a quien lleva el volante. ¿Cuántos accidentes evitan estos hombres? La respuesta no admitió demora al comentar que «creo que así como no se le puede responsabilizar de ningún accidente, como Institución, tampoco podemos adjudicarnos la evitación de ellos. Lo que sí intentamos hacer es contribuir con otras Instituciones, en el esfuerzo común encaminado a que la carretera sea un lugar de encuentro y convivencia y no de conflicto».

Consejos para no olvidar

La entrevista con el teniente coronel caminaba hacia el final. Fuera de su despacho seguía habiendo actividad. La rúbrica a estas declaraciones giraron en torno a algunos consejos para no olvidar.

Cuestiones que tuvieron hueco en un cuestionario. El señor Quintela Pérez al respecto apuntó: «que la consecución de la máxima seguridad vial, es labor de todos, por ello ruego a los usuarios el mayor esfuerzo para su logro. En un terreno más concreto, llamar la atención sobre el exceso de velocidad causante, de una gran parte de los accidentes, así como, de la gravedad de las lesiones».

No olvido que «evitar el consumo excesivo de alcohol u otras sustancias que disminuyan la capacidad de conducir con seguridad y si lo hacen les recomendaría la precaución de utilizar los servicios de transporte público o la previsión de que uno de los componentes del grupo no beba». También destacó que «a aquéllos que empleen la motocicleta en sus desplazamientos, recordarles la importancia de la utilización, en toda clase de vías, del casco de protección. el casco reduce a la mitad el riesgo de resultar muerto».

A título de despedida, pedimos al protagonista de esta entrevista que si deseaba añadir algo más. Una sonrisa y un final para apuntar que «serían muchas las recomendaciones que me agradaría hacerles; no obstante incidiré solamente en que no consideren las vías públicas como lugar para acometer gratuitamente riesgos o dificultades, si no que se utilicen con conciencia cívica y conocimiento de la virtualidad de los derechos ajenos y no seamos con nuestro torpe comportamiento los causantes de la quiebra de la principal convivencia vial».

Las gracias por estas declaraciones quedaron cursadas. La Guardia Civil de Tráfico, los «ángeles» de la carretera. No lo olvide cuando se vaya a poner de viaje.

Cuatro pintores alcarreños en el aula Espolón

Burgos (JV).— De la claridad y limpieza de ideas de Amador Alvarez hasta la aparente improvisación (por lo que se acerca al impresionismo) de Rafael Bosch y de César Gil Senovilla, los estilos de los cuatro expositores del grupo pictórico alcarreño Luis Santiago Madrigal son diferentes. Sin embargo, todos ellos, tanto los citados como José María Ortiz, se mueven dentro de un realismo que sólo ocasionalmente toma algunas notas de la figuración.

El más claro exponente realista es Amadro Alvarez, de quien sobresalen la alta definición del color y la figura, la perfecta diferencia de los elementos que se disponen con claridad en el cuadro.

Tampoco puede decirse que los bodegones de José María Ortiz sean del todo clásicos, ni por la luz ni por las formas; pero es el más académico de los cuatro autores alcarreños, a cierta distancia estilística —que no poética— de Gil Senovilla o Rafael Bosch, por ejemplo. Los dibujos de aquél reflejan, sin más alardes que los de una perfecta técnica y una concepción sincera, los edificios burgaleses más queridos, una atmósfera que parece acogerse a las líneas. Rafael Bosch, por el contrario, concibe sus paisajes con otra imaginación: espacios sin límites realizados casi con delicadeza, como porcelanas, donde la textura de los aceites es tan suave que produce vetas insólitas, no tanto por la pincelada cuanto por el color y la luminosidad.

Tesis doctoral en la Facultad de Derecho

A la una de la tarde de ayer, en la Facultad de Derecho de esta ciudad el profesor de la misma don Alberto Gómez Barahona defendió brillantemente la primera tesis de Derecho en Burgos, en el área del Derecho Administrativo.

El tribunal integrado por seis catedráticos de la misma materia académica en las Universidades de Madrid y Santiago de Compostela aprobó el importante trabajo del profesor Gómez Barahona, otorgándole la máxima calificación «Cum Laude». Presidió el tribunal el catedrático y ex-ministro don Laureano López Rodó.

Enhorabuena.

D 2018

Los municipios de zonas nucleares piden descuentos en los consumos energéticos

Valle Tobalina (Alfonso Llanos).—El pasado día seis a las once de la mañana, Pilar Bravo, acompañada de una comisión interministerial, recibía en el Ministerio del Interior a una representación de alcaldes de las zonas donde se encuentra enclavadas centrales nucleares. Asimismo estuvieron presentes los respectivos gobernadores civiles de las provincias correspondientes.

Previo un exhaustivo control y entrega de datos de identificación, los alcaldes fueron conducidos a un amplio salón, donde una larga mesa ovalada rodeada de unas confortables butacas acogía unos centros de flores que desprendían un agradabilísimo olor; colgados de las cuatro paredes que daban cobijo a este enorme salón aparecía una larga lista de cuadros de grandes proporciones, donde se podían contemplar los rostros de numerosos ministros del Interior que sucesivamente han ido ostentando la cartera de dicho Ministerio.

La directora general abrió la sesión afirmando lo siguiente...

«La Administración Central habiendo analizado las diferentes propuestas formuladas por los alcaldes de los municipios situados en el entorno de las centrales nucleares de potencia, está en disposición de asegurar:

1.° Su firme propósito de ratificar los convenios de la red viaria del entorno de las centrales, algunos de los cuales están totalmente finalizados y que podían ser firmados en las próximas semanas.

2.° Su decisión de fomentar, en el marco de la legislación de la C.E.E., el desarrollo territorial de las áreas de referencia para lo cual las comisiones provinciales de Gobierno en contacto con las Administraciones de las Comunidades Autónomas y de las Diputaciones Provinciales deberán hacer las propuestas adecuadas.

3.° Se está estudiando en profundidad la posible aplicación de una normativa similar a la de la Orden del Ministerio de Industria y Energía de 30 de diciembre de 1988 a los municipios de referencia, en el marco de la gestión de los residuos nucleares.

Asimismo se dijo que se encuentran constituídos los tribunales que calificarán el concurso de técnicos que irán destinados con carácter permanente a los Gobiernos Civiles.

Los contratos de estos técnicos estarán ultimados antes de 1990.

La dedicación de estos profesionales en todo lo referente al PEN permitirá una mejora sustancial del estudio de las posibles carencias, así como la realización de cursos de información y capacitación y futuros simulacros.

Los convenios para la mejora de las redes viarias de los entornos de las Centrales Nucleares de las provincias de Burgos, Cáceres, Tarragona y Valencia y las instalaciones telefónicas de los municipios de las zonas I y II se establecerán próximamente y están ya firmados el convenio de carreteras de la Central Nuclear de Trillo y el teléfono de toda la provincia de Guadalajara.

Las inversiones de la Dirección General de Protección Civil en carencias específicas del Plan de Emergencia Nuclear y en lo concerniente a la provincia de Burgos son las siguientes: Radio, alrededor de 50.000.000; Megafonía 26.500.000; Vehículos 31.000.000; Estación de Clasificación y Descontaminación 57.000.000.

Por lo que se refiere a mejoras de infraestructura viarias y en lo que afecta a nuestra provincia el montante a invertir sería de 1.055 millones de pesetas: Si bien este asunto es un poco ambiguo, a la vista de que su financiación correría por distintas administraciones, como Comunidad Autónoma, Diputación Provincial, Ministerio de Obras Públicas y Urbanismo y los propios Ayuntamientos asunto éste que aún no parece estar totalmente zanjado; no obstante existe una propuesta de la Administración Central, por la que asumiría el 100% de la titularidad municipal (MOPU). Que de igual manera dicha Administración Central asuma el 50% de la titularidad de Diputación Provincial y Comunidades Autónomas.

Nueva reunión de la Agrupación de Municipios de Zonas Nucleares

Con posterioridad siendo las cinco de la tarde, el colectivo de esta agrupación celebró reunión plenaria en la sede de la Federación Nacional de Municipios y Provincias, para hacer una valoración de las promesas formuladas por la Administración y estudiar una respuesta consensuada que se le haría llegar a Pilar Bravo lo antes posible, como había sido el compromiso al que se había llegado en la reunión anterior.

Esta reunión se prolongó por espacio de tres horas donde se trataron un importante paquete de cuestiones y como conclusión final y entre otras cosas se acordó por unanimidad, emitir el siguiente comunicado:

Manifestar su satisfacción por cuanto la Agrupación de Municipios de Zonas Nucleares han conseguido durante su primer año de funcionamiento y en lo referente a carencias, una cantidad de 500 millones para inversión, ya distribuidas. Asimismo considera muy importante que 10.000 millones largos de pesetas estén a punto de surtir efectos en las áreas mencionadas para infraestructuras. A este fin se decide efectuar un seguimiento por zonas para comprobar el desarrollo y puesta en práctica de dichas cantidades. Se entiende positivo el cambio observado por la Administración, en lo que concierne a compensaciones directas pues si bien en anteriores reuniones descartaban tal posibilidad, ahora al menos dejan una puerta abierta al comprometerse a estudiar de inmediato tal posibilidad. Finalmente la Agrupación acuerda solicitar de la Administración, que dichas compensaciones directas tengan efectos económicos en el año 1990.

A la vista de cómo se van desarrollando los acontecimientos el colectivo acuerda dejar en suspenso por el momento el posible descuelgo de los planes de emergencia y que suponía entre otras cosas el hacer entrega a los Gobiernos Civiles de los medios que Protección Civil había depositado en los Ayuntamientos.

Un nuevo frente que la Agrupación está dispuesta a abrir se refiere a que estos municipios deben de obtener una deducción de sus pagos en lo referente al consumo de energía y que iría de forma escalonada y según las distancias más o menos próximas a las nucleares.

De igual manera fue generalizada la postura de que la Administración debe de dar solución al preocupante tema de los residuos y que a la vista de la negativa que existe a nivel nacional a admitirlos, bajo ningún concepto los Ayuntamientos con Nucleares permitirían el ser receptores de otros.

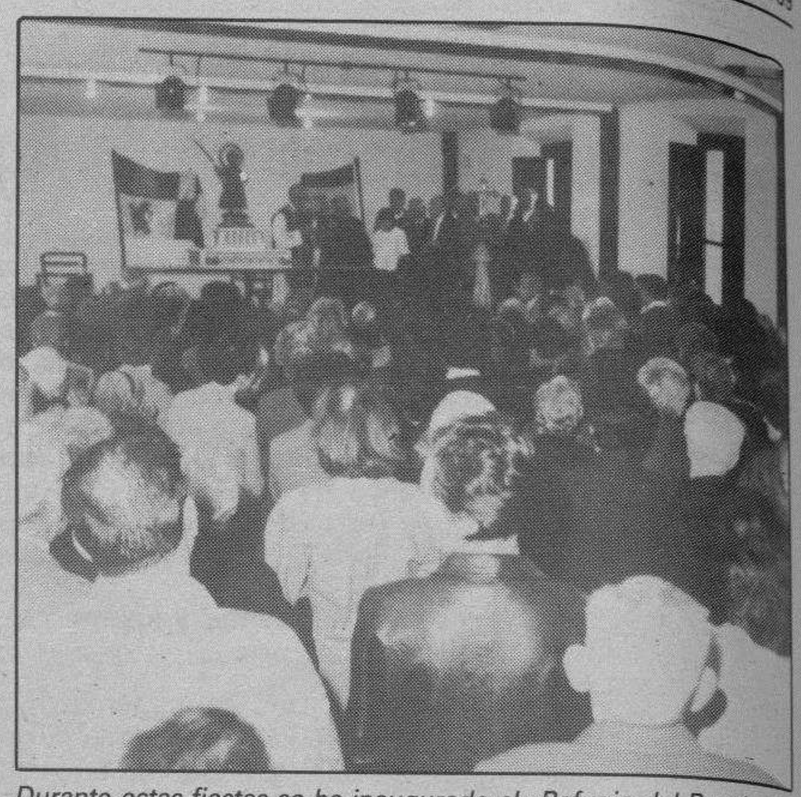

Durante estas fiestas se ha inaugurado el «Refugio del Pensionista San Pelayo». Foto Jaime Cámara.

Animadas fiestas populares en la villa de Huerta de Rey

Huerta de Rey (A.S. Ana).—Se han desarrollado del 5 al 9 de octubre, las fiestas de Ntra. Sra. del Rosario en Huerta de Rey.

Ceremonias religiosas, dianas y pasacalles, juegos de pelota a mano, novilladas de gran cartel, verbenas populares, fuegos artificiales, homenaje a la 3.ª Edad y sobre todo, la alegría y unión entre los asistentes que han hecho de éstas, unas fiestas felices y grandes que todos podrán recordar.

El pasado día 9, aprovechando estas fiestas, se celebró el Día de la Tercera Edad en esta localidad. Asimismo se ha inaugurado «El Refugio del Pensionista San Pelayo».

Esta fiesta la ha organizado el Centro de Acción Social y el Ayuntamiento para animar a todos aquellos de nuestros mayores indecisos en participar en las actividades.

Tras una solemne misa, ha cantado, como ejemplo, la Coral del Hogar de la Tercera Edad del INSERSO en Aranda, muy aplaudida, por cierto.

Seguidamente, se ha procedido a la bendición del local de la 3.ª Edad de Huerta con entrega de las llaves del mismo por parte del Ayuntamiento y una placa conmemorativa por parte de la A.S.

Seguidamente, un grupo de socios acompañados del resto de los mayores ha cantado el himno a Huerta de Rey. Después, y para hacer apetito, Carlos y Luis, unos dulzaineros de Hinojar del Rey nos han amenizado con su música.

Durante la comida se les hizo obsequio a todos los pensionistas de Huerta de Rey de un pequeño recuerdo.

Como broche final ha actuado el grupo de danzas de la 3.ª Edad del Hogar del INSERSO en Aranda.

En fin, un día dedicado a nuestros mayores que, tras una vida de trabajo y preocupaciones merecen, aunque nada más sea un día dedicado exclusivamente a ellos. Así, pueda ser más años.

Fiestas de San Vicente Mártir, en Susinos del Páramo

Susinos del Páramo (R.).—A gala tenemos los de Susinos que nos llamen «Mosquitos». Porque aquí no nos gustan ni las moscas molestonas, ni los moscones zumbones. Aquí somos lisa y galantemente «Mosquitos», y a mucha honra señores.

El alcalde publica un bando de obligado cumplimiento para todos los vecinos y visitantes de Susinos:

«Como alcalde que soy de este pueblo, ordeno y mando a todos los habitantes de Susinos, que nadie esté triste ni serio, sino alegre y festivo, durante «Los Sanvicentes» de 1989. Y que esta alegría nos dure por lo menos durante los 365 días del año».

Tenemos todo un año para cansarnos sembrando trigo y para sudar cosechando cebada, cuidar de las ovejas, aviar las vacas. Holguemos pues durante estos cuatro días, que tiempo habrá durante el año para el trajín y el esfuerzo del trabajo de cada día.

¡Que salten de alegría las encinas y se alegre «El Paramillo» y «La Cañada»! ¡Que rompa a cantar la fuente de «Casalba» y se estremezcan de gozo las piedras y hasta las tejas de nuestras casas! Que estamos en fiestas, amigos, y hay que olvidar las penas y trabajos.

Desde el nacimiento del mosquito hasta su quema, ruede la danza, ronde la bota y suene la música, que la alegría es buena hasta en el cielo.

Programa de actividades

Jueves, 12 de octubre: A las 9,00, nacimiento del mosquito, con pasacalles. Lectura del pregón de fiestas (por la «reina» mayor de la ciudad de Burgos) y nombramiento de «reinas». A las 11,00, santa misa. A las 12,00, primera semifinal de fútbol. A las 16,00, segunda semifinal de fútbol. A las 18,00, desfile de carrozas, con disfraces. A las 20,30, baile en la Plaza. A las 24,00, verbena popular.

Idoya Rivas García «Reina» mayor.

Marta Miguel Tobar «Reina» infantil

Viernes, 13: A las 9,00, ronda tunera. A las 12,30, juegos infantiles. A las 13,00, hora de la jota. A las 18,00, campeonatos de brisca, mus, parchís y damas. A las 20,00, baile. A las 24,00, gran verbena.

Sábado, 14: A las 8,00, dianas. A las 13,30, entrenamiento en la tuta. A las 14,00, hora del vermouth. A las 17,00, final de fútbol. A las 19,00, desfile de carrozas. A las 21,30, quema del mosquito. A las 24,30, verbena de despedida.

Domingo, 15: A las 8,00, dianas floreadas. A las 12,30, misa mayor en horno del Santo Patrón. A las 13,30, actuación del Grupo de Danzas «Diego Porcelos». A las 14,00, campeonato de tuta.

Hoy comienzan las fiestas patronales de Las Vesgas de Bureba

Burgos (DB).—La localidad de Las Vesgas de Bureba celebra desde hoy, jueves, sus fiestas patronales de la Virgen del Pilar. El programa festivo, que se prolongará hasta el domingo día 15, comienza a las 11,00 horas de la mañana con volteo de campanas y disparo del cohete anunciador. A las 12,00 horas del mediodía, Santa Misa y Procesión en honor de la Virgen del Pilar, patrona de Las Vesgas de Bureba. A continuación habrá Juegos Infantiles y concurso de Tuta en dos especialidades: hombres y mujeres. Por la tarde, a las 17,00 horas, se iniciarán los campeonatos de Mus y Brisca de Mujeres.

Viernes, 13

Volteo de campanas y lanzamiento de cohetes. A las 13,00 horas Santa Misa y, a continuación, Baile Vermouth con la Orquesta "Sara Costa" y Juegos Infantiles. A las 17,00 horas, continuación y final de los campeonatos de Mus y Brisca con grandes trofeos para los ganadores. A las 19,30 horas, gran baile público amenizado por la Orquesta "Sara Costa". A las 00,30 horas de la madrugada, gran Verbena con la Orquesta "Sara Costa".

Sábado, 14

A las 12,00 horas del mediodía, celebración de la Santa Misa de Difuntos. Seguidamente, a las 13,00 horas, Campeonato de Tuta con grandes premios para las dos especialidades. A las 14,00 horas, Baile Vermouth. Por la tarde, a las 16,30 horas, Campeonato de Bolos, con grandes trofeos y premios en metálico. A las 19,30 horas, bailes públicos. Por la noche, a partir de las 00,30 horas, gran Verbena con chocolatada final para los asistentes.

Domingo, 15

La última jornada de las Fiestas Patronales, comenzará a las 12,00 horas del mediodía con la santa misa de Acción de Gracias. Posteriormente, a las 12,30 h., Concurso de Habilidad con Tractor y Remolque, con importantes trofeos y premios en metálico para los tres primeros clasificados.

M.C.D 2018

MAÑANA INAUGURACION

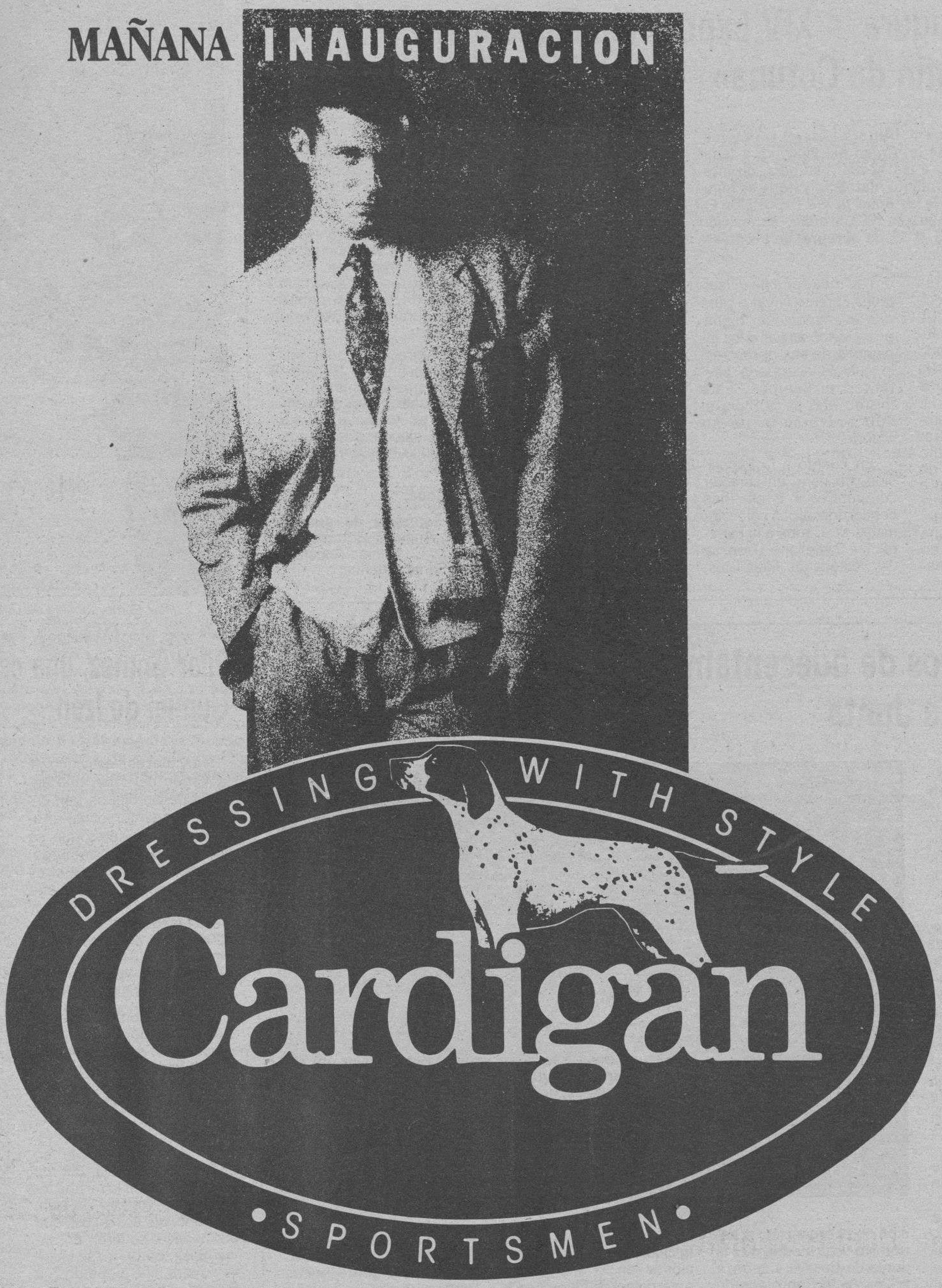

ESTILO DISTINGUIDO

Vestir CARDIGAN es adoptar un puro estilo de vestir. Distinguirse por un estilo clásico que mantiene todas las bases de una moderna interpretación. La riqueza de los detalles, la indiscutible calidad del corte y el refinamiento en su acabado crean un estilo de ropa que revelan nuevas formas, una línea de conjunción entre tradición y futuro.

CARDIGAN es estilo distinguido. Descubre tus formas, tus maneras, tu personalidad expresada en el más puro estilo de vestir.

Colecciones en camisería, **2.975**, americanas en pañería fina **10.975** y **14.500**, pantalones (sport), **3.575** y vestir **5.475**, jersey angora **4.500** y Jacquard **5.400**, chaquetones, gabardinas, y todo tipo de complementos.

Laín Calvo, 4. Telf.: 27 47 02 - BURGOS

Isabel II, 19. Telf.: 22 70 49 - SANTANDER

Cid

Hoy se inaugura la XIV Exposición Filatélica «Fray Agustín de Coruña»

Aranda de Duero, (Aurora Lázaro).-- Hoy jueves, festividad de la Virgen del Pilar, va a tener lugar en Aranda, a las 12 del mediodía, un interesante acontecimiento filatélico, ya que se inaugura en la Casa de las Bolas la XIV Exposición Filatélica «Fray Agustín de Coruña», exposición que durará hasta el 15 de octubre, con matasellos del primer día.

Hace ya unos días anunciamos el acontecimiento. La Asociación Cultural Filatélica Numismática Arandina ha organizado para los próximos días la ya catorce edición de una interesante Exposición Filatélica que lleva el nombre de Fray Agustín de Coruña, un insigne ribereño natural de la localidad de Coruña del Conde, pero a la vez una de las personalidades más olvidadas. Fray Agustín de Coruña fue Obispo de Popayán, en Colombia, donde, en medio de toda serie de dificultades, intentó llevar a cabo una evangelización digna, procurando aliviar a los indígenas de sus opresores, lo cual le acarrearía bastantes problemas. Este mismo año se cumple el 400 aniversario de su muerte.

En cuanto a la Exposición, no tiene un carácter competitivo y a ella han concurrido varios coleccionistas asociados a la Federación Castellano Leonesa de Sociedades Filatélicas, condición indispensable del reglamento para poder participar. Siete son las secciones que se han establecido: el V Centenario del Descubrimiento, Castilla y León, España y Dependencias Postales, Resto del Mundo, Marcofilia y Maximofilia, Temática, y Noveles. La exposición estará abierta al público desde hoy jueves, que se inaugurará, hasta el domingo 15 de octubre, con matasellos el primer día.

La inauguración oficial tendrá lugar a las 12 del mediodía de hoy en la Casa de las Bolas, y seguidamente habrá matasellos de la Exposición, poniéndose a disposición del público documentos, sobres y tarjetas. La exposición estará también abierta por la tarde, de 19 a 21 horas, al igual que mañana viernes. Comtinuarán los actos organizados con motivo de esta exposición el sábado con una Cena de Palmarés en la cual se hará entrega de los premios y diplomas a los expositores. El domingo, estará abierta de 12 a 14 horas al público, clausurándose posteriormente.

Interesante, pues, este acontecimiento filatélico y numismático que va a tener lugar en los próximos días en la capital de la Ribera, siendo, por otra parte, poco habitual este tipo de actos.

Agenda:

Farmacia de guardia: M.ª Angeles González Zuñiga. C/. Obispo Acosta, nº 4. Santa Catalina.

Pilar Gómez, abuela de Gumiel de Izán. Foto Lara.

Los proyectos de adecentamiento de nuestras riberas, en la Junta

Aranda de Duero, (A.L.).-- Tres proyectos de adecentamiento de las riberas arandinas han sido presentados en la Junta de Castilla y León, según ha informado el alcalde de Aranda, Ricardo García. Comprenden estos proyectos la Ribera del Duero, sobre todo la parte situada entre el puente de la antigua Nacional 1 y el embarcadero del río, las riberas del Bañuelos, desde su desembocadura en el Duero y hasta el final del Barrio de las Tenerías, y las del río Arandilla, en la zona que va desde el puente Conchuela hasta la perpendicular de la Avenida de Burgos.

Las riberas de los ríos en Aranda. Foto Lara.

El adecentamiento de éstas que podrían ser bien hermosas riberas arandinas está orientado a que tenga un destino público, como zona de paseo y recreo de los ciudadanos de Aranda. Proyecto ya perseguido desde hace un tiempo, a pesar del mal estado en que se encuentran no ha empezado a llevarse a cabo hasta hace poco tiempo. Con la presentación en el organismo autonómico se pretende que la Junta de Castilla y León, a través de la Consejería de Medio Ambiente, los acometa, al menos en gran parte. El coste de los proyectos de adecentamiento de las riberas asciende a 60 millones de pesetas.

Actualmente ya se han iniciado algunas intervenciones en la margen izquierda del río Duero, en la parte del puente de la antigua Nacional 1, donde se ha realizado un muro de contención en previsión de riadas. Las actuaciones siguientes comprenderán la limpieza de maleza y la situación de unos bancos para que la gente pueda pasear y descansar. En concreto se trata de limpiar convenientemente los cauces y cuidar la vegetación circundante de los tres ríos que atraviesan nuestra ciudad.

Pilar Gómez, una centenaria en Gumiel de Izán

Hoy jueves, festividad de la Virgen del Pilar, una anciana de Gumiel de Izán celebra su santo, como muchas otras mujeres que se llaman Pilar. Sin embargo, el caso de Pilar Gómez es para celebrar doblemente ya que ha conseguido llegar a esa envidiable edad de los 100 años. El pasado lunes, 9 de octubre, los cumplió exactamente, según reza su carnet de identidad.

Pilar es, con su siglo recién cumplido, una auténtica jovencita de espíritu. Bastante charlatana, da conversación a todo el que se pasa por su puerta, y si es vecino o vecina de su pueblo, lo reconoce inmediatamente. Vive durante la época en que se puede disfrutar de buen tiempo en la misma localidad de Gumiel de Izán, con uno de sus hijos, que permanece soltero. En invierno sin embargo se la lleva su otra hija, (tiene dos), a Burgos capital, para que los rigores del invierno ribereño no afecten a su salud.

Y hablando de salud, Pilar Gómez tiene probablemente la más envidiable salud, ya que, según nos aseguran, y así pudimos comprobar, come perfectamente casi todo, especialmente pescado y fruta, no tiene necesidad de utilizar ningún medicamento y apenas la recuerdan un triste resfriado. La centenaria se cuida además ella misma, se lava y peina y se hace la cama y arregla su habitación, y ocupa el resto del día cosiendo al sol que se refleja en la puerta de su casa. Su valentía la lleva a dar largos paseos, ella sola, por las calles de Gumiel de Izán, con la única compañía de un bastón.

Pilar se lamentaba, toda coqueta ella, de que no la hubiésemos avisado con antelación para haberse puesto sus mejores galas para la foto. Gran trabajadora, en su juventud la tocó, como a muchas otras, enfrentarse a las duras tareas del campo, pero lo que se apresura a recordar, cuando se la inquiere por tiempos pasados, son los bailes que disfrutaba la juventud de entonces, dice ella que con sus enaguas bien retiesas y su saya roja de castellana, al son de dulzainas, y con la compañía de las demás mozas. Felicidades, pues, para esta nueva centenaria ribereña.

Marcelino Camacho, hoy, en Aranda

Aranda de Duero, (A.L.).-- Mientras en la Comarca todos los grupos políticos relevantes se emplean dando mítines o haciendo propaganda mediante carteles o caravanas, en Aranda tiene lugar hoy el primer acto político público, con el partido de Izquierda Unida como protagonista, que ha invitado a Marcelino Camacho, una de las figuras más conocidas del panorama político, a intervenir en el mítin. Este tendrá lugar a las 12 de la mañana de hoy, jueves, en el Salón de Actos del Ayuntamiento. Al parecer, está previsto que Marcelino Camacho llegue a nuestra ciudad alrededor de las 10,30 de la mañana y que se dirija a la fábrica Azucarera en Aranda, que visitará, departiendo con miembros del Comité de Empresa, principalmente sobre el tema que saltó a la opinión pública hace unos meses, el posible cierre de la fábrica, del cual no se ha vuelto a saber nada nuevo, ni en uno ni en otro sentido.

Hoy, Fiesta de la Guardia Civil

Como todos los años, la festividad de la Virgen del Pilar, patrona del Cuerpo de la Guardia Civil, significa que los componentes de este Cuerpo celebran junto con sus familias y los demás ciudadanos su fiesta. En Aranda se han organizado nuevamente los tradicionales actos de conmemoración, que van a consistir en una Misa a las 12 de la mañana en la Parroquia de la Vera Cruz, y en un vino español que se servirá a continuación en el Acuartelamiento de la Guardia Civil en Aranda.

Exposición del video «Las Edades del Hombre»

Más actos para hoy jueves, una jornada que se presenta plena en actividades festivas o conmemorativas de interés. En el plano cultural, hoy a las 8,30 de la tarde, se proyectará en nuestra ciudad el video que se ha realizado sobre esa celebrada Exposición de «Las Edades del Hombre» que tuvo lugar en Valladolid hace unos meses. Aquellos que por cualquier causa no tuvieron ocasión de visitarla en la capital pucelana, deben saber que esta tarde podrán hacerlo en su propia ciudad gracias a ese video que se ha realizado.

El audiovisual es obra del alemán M. Reckling y consta de 160 diapositivas con la música y la imagen sincronizadas por ordenador, siendo su duración de 28 minutos. El escenario elegido en Aranda para su proyección no ha podido ser mejor, ya que se trata de la bella iglesia de Santa María, que además de ofrecer un hermoso marco y muy adecuado a la temática de la proyección, está situada en un lugar bastante céntrico.

El audiovisual ha estado exponiéndose en Burgos capital y desde allí ha pasado a la provincia, deteniéndose en las principales poblaciones. De Burgos, irá a Valladolid, coincidiendo con la Semana del Cine y después recorrerá el resto de las diócesis castellano leonesas. Recordamos que la exposición de «Las Edades del Hombre» era una amplia muestra del arte religioso de toda nuestra región, y que entre estas obras que estuvieron expuestas en Valladolid se encuentran algunas de localidades de nuestra comarca.

M.C.D 2018

A por una continuidad en el Plan Municipal de Drogodependencias

Aranda de Duero (Aurora Lázaro).-- El Plan Municipal de Drogodependencias proyectado por la Comisión de Bienestar Social del Ayuntamiento arandino continúa con su marcha hasta la puesta en funcionamiento que se prevé para el año que viene mediante la actuación en unas áreas prioritarias. Los objetivos extraídos de la última reunión celebrada en Aranda persiguen dotar de una continuidad al Plan.

El lunes por la noche se reunían en el Ayuntamiento arandino los miembros de la Comisión de Bienestar Social y personal del CEAS junto con los componentes del Grupo Asesor del Plan Municipal de Drogodependencias, con el objeto de dar continuidad al mismo. Como recordarán, en diciembre del año pasado comenzaban a celebrarse en Aranda los primeros Encuentros sobre Drogodependencias que, a lo largo de los meses, irían reuniendo a personal de la Comisión de Bienestar, de los CEAS, (Centros de Atención Social), expertos en otros planes de drogodependencias y a los diversos colectivos sociales, (políticos, asociaciones ciudadanas, juventud, fuerzas de seguridad). La intención era informar a estos grupos sociales de lo que consistían los planes de drogodependencias para un municipio, de las experiencias conocidas y de los caminos a seguir.

Una vez celebrados esos Encuentros, se ha mantenido un período de estudio y elaboración de conclusiones, y hace unos días los principales responsables se volvían a reunir con el objeto de continuar. Porfirio Abad, presidente de la Comisión de Bienestar Social, explicaba que ya se tenía un esbozo, un borrador del plan, y que ahora se trataba de elaborar el definitivo, labor que realizarán los técnicos de Bienestar Social del Ayuntamiento. El siguiente paso será informar en la Comisión y posteriormente llevar a pleno para formalizar y aprobar definitivamente.

El segundo paso importante a dar consiste en la puesta en marcha de una campaña informativa, basada en unos carteles del plan y una información complementaria que llegará, piensan, prácticamente a todos los ciudadanos de Aranda. Por último, intentarán este año marcar las áreas prioritarias de actuación del Plan, para ejecutar en el año 90 de acuerdo con la disponibilidad de recursos. Todos estos pasos van a estar terminados, según aseguró Porfirio Abad, antes de que finalice este año, mientras que, con arreglo al presupuesto de que se disponga, el que viene se comenzará a trabajar por áreas.

Asamblea General del APA del I.B. «Vela Zanetti»

La Asociación de Padres de Alumnos del Instituto de Bachillerato arandino «Vela Zanetti», celebraba el pasado martes una asamblea general cuyo orden del día constaba principalmente de los siguientes puntos: información del curso pasado, presentación de cuentas, renovación de la Junta Directiva y nuevos proyectos para el curso recién empezado.

A la asamblea asistía un número considerable de padres, casi doscientos. Entre los proyectos para el nuevo curso se habló de fomentar el deporte, ya que el año pasado, con la provisionalidad de los alumnos y profesores en el edificio de las Francesas y el traslado, este tema se descuidó, hacer gestiones para el traslado de los jóvenes a la Universidad, realizar ofertas en diferentes seminarios con conferencias y hacer un rastrillo de libros.

Respecto a la renovación de la Junta, ésta no se llevó a cabo porque se presentaron pocos candidatos. Salieron siete personas, que se reunirán el día 17 con los que la forman actualmente para ver si se puede hacer una Junta completa. En la reunión se trataron también, aunque superficialmente, según la presidenta del APA, Isabel Cuñado, los aspectos de los accesos al Instituto, tema todavía no solucionado y en el cual piensan insistir, así como el gran número de alumnos que hay en cada aula, el máximo tolerado por el Ministerio de Educación en casi todas, excepto en dos de Tercero de BUP.

Culminación de unas exposiciones e inauguración de otras

Aranda de Duero (A.L.).-- Hoy jueves termina una de las exposiciones más interesantes que ha tenido lugar en Aranda. Nos referimos a la escultura en hierro fundido de Carmelo de la Fuente, una exposición retrospectiva de sus 25 años de trabajo. Mientras, perduran otras dos en sendas salas arandinas, y mañana se inaugura una nueva.

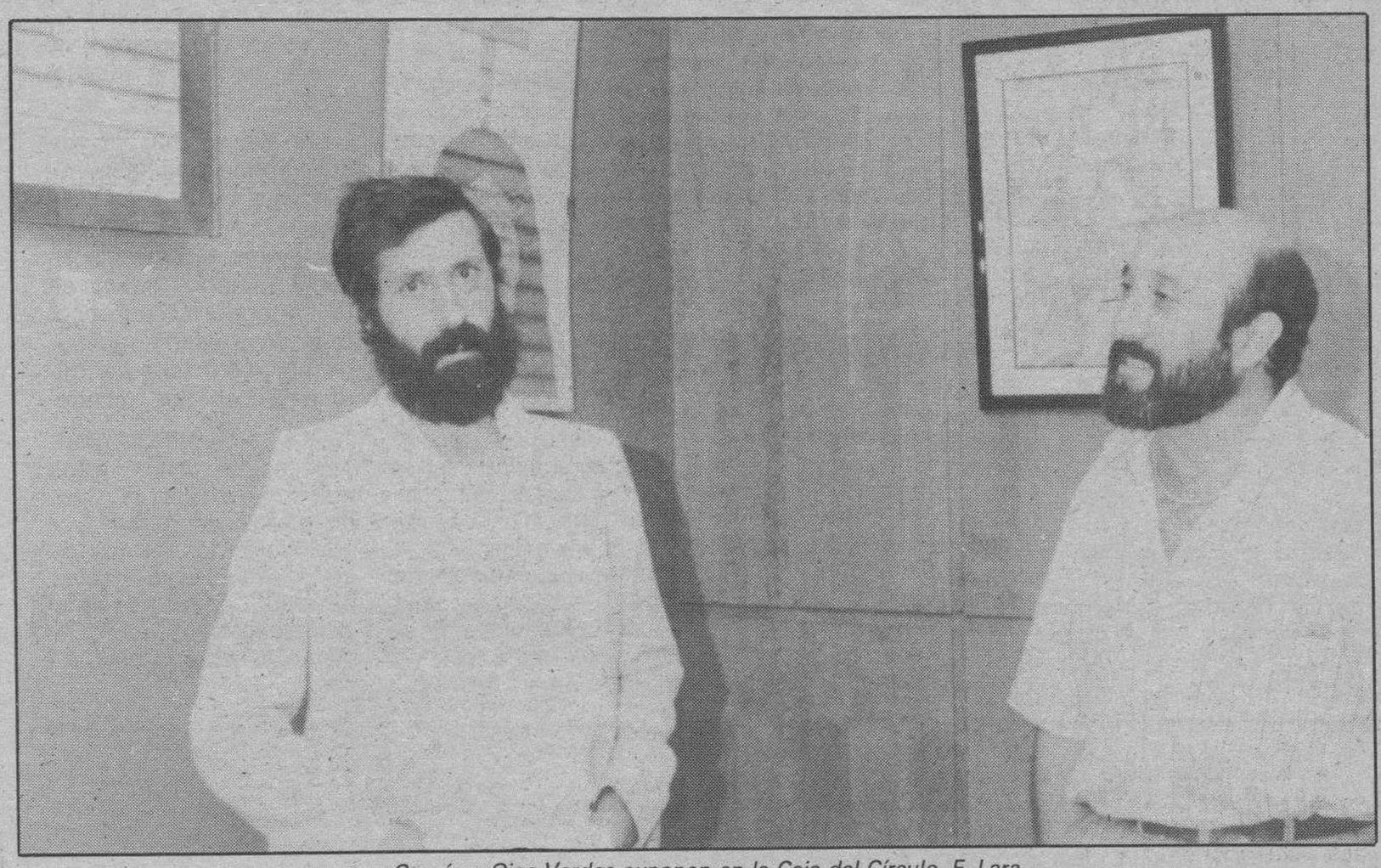

Gervás y Ojos Verdes exponen en la Caja del Círculo. F. Lara.

Nos estamos refiriendo, claro, a exposiciones artísticas. En la Caja de Ahorros Municipal, hoy jueves será el último día que los arandinos puedan visitar esa muestra de 25 años de Carmelo de la Fuente arrancando al frío hierro a golpe de maza artísticas y humanas formas. Ha sido una interesante selección de los trabajos realizados durante toda su vida y aquel que todavía no lo conozca no debe perder esta última oportunidad que se ofrece hoy jueves.

En la sala del grupo vanguardista A Ua Crag continúa con sus pinturas y dibujos de temática dispersa el jovencísimo artista cántabro José Luis Mazarío. Es esta una de las interesantes exposiciones que los artistas arandinos suelen traer hacia nuestra ciudad, contribuyendo a enriquecer el panorama artístico de ésta con novedades de las últimas tendencias, casi todas de considerable calidad o interés.

En la Caja de Ahorros del Círculo continúan también, hasta el próximo domingo 15 de octubre, Alfredo Gervás y Cocinero «Ojos verdes», el primero con su curiosa afición del dibujo artístico realizado con el compás, actividad en la que se inicia a los 21 años. Sus originales obras dan toda una nueva dimensión al dibujo, que adquiere aquí orden y precisión, siendo necesario un excelente dominio de los elementos. Su compañero, Cocinero «Ojos Verdes», se sitúa en una línea totalmente distinta con sus «Visiones», resultados abstractos de unos sentimientos que surgen tras una fuerte depresión, en los que predomina el bullicio desordenado de los colores y la sugerencia de múltiples formas imprecisas.

Por último, anunciamos que mañana viernes se inaugura en la Caja de Ahorros Municipal una nueva exposición de pintura de un autor mirandés, José Manuel Fuentes Fernández.

Los secretarios local, provincial y regional de la USO expusieron en Miranda los resultados del congreso provincial

Miranda (María de los Angeles Crespo).—El pasado martes estuvieron en Miranda el secretario provincial y el regional del sindicato U.S.O., para exponer cuáles habían sido los resultados del quinto congreso provincial celebrado hace muy pocos días.

«De izquierda a derecha, Luis Ausín, Valentín Santos y Luis Felipe Alvarado, en su exposición de lo que fue el quinto congreso provincial de la U.S.O.». Foto Truchuelo.

En principio Luis Ausín, secretario regional comentó cómo había sido discutida la ley orgánica de libertad sindical, y lo que ellos consideran que debe replantearse en la misma.

Comenzó diciendo que en estos momentos en España no hay ningún sindicato representativo, ya que la afiliación total no supera el 11%, cifra que le parece ridícula y que a su juicio no puede ser tenida en cuenta. Comentó que la ley prima los resultados de las elecciones sin fijarse en la afilización, y que eso impide que sindicatos como la USO puedan participar en negociaciones y llamar a otras centrales sindicales mayoritarias. Insistió pues en que habrá que tener más en cuenta la afiliación. La reforma de la ley le parece necesaria pues tampoco considera lógico que ellos no puedan convocar o realizar el seguimiento de las elecciones. También habló Luis Ausín del futuro de la Comunidad Europea, de la que dijo que deberá ser eso, una comunidad y no sólo un mercado, de la necesidad de la carta social europea, que a su juicio creará una nueva clase trabajadora.

El secretario provincial, Valentín Santos, expuso cual será la línea del sindicato en los próximos cuatro años, que resumió en dos grandes aspectos. El primero pedir el cobro de la deuda social que se tiene con los trabajadores. Comentó que se han exigido esfuerzos, y que ahora que la situación económica es mejor debe pagarse esa deuda mediante la creación de empleo estable, y el cumplimiento de las normas de seguridad e higiene en el trabajo, y todo esto porque están aumentando los beneficios.

En segundo lugar dijo que buscan la libertad sindical, centrada en la participación de todos los sindicatos y no de los, según él, mal llamados mayoritarios. Y además reclamó el reparto justo del patrimonio sindical y que a la USO se le concedan los locales que le correspondan.

También él afirmó que habrá que reformar la ley orgánica de libertad sindical.

En este sentido habló de la poca afiliación y le preguntamos si ellos buscan la afiliación obligatoria, esto es lo que dijo: «Estamos totalmente en contra de la afiliación obligatoria. La razón es muy clara, al trabajador no hay que vencerle, sino convencerle, hemos peleado por ir en contra de la obligatoriedad como ya existía en el sindicato vertical. El trabajador tiene que ser libre, se tiene que afiliar libremente al sindicato que quiera. Lo que se consigue así es que el sindicato sea fuerte, porque sus afiliados son gente que está dispuesta a luchar por los intereses de todos. Si es obligado sólo se está pendiente del cobro de una cuota, eso no es lo que quiere la USO».

Por último, se habló de las aportaciones mirandesas al quinto congreso, que fueron catalogadas por el secretario local Luis Felipe Alvarado como no excesivas en número, pero sí importantes por su contenido.

En este sentido Luis Ausín comentó que habrá mirandeses en la manifestación que se realizará el 18 de octubre en Bruselas, en la que se pedirá la firma de la carta social europea. Destacó el interés mostrado por los delegados mirandeses en este sentido.

Y estos fueron, a grandes rasgos, los asuntos que se abordaron el pasado martes en Miranda, y que fueron los que de alguna manera se habían debatido en el reciente congreso provincial, el quinto, celebrado en Burgos.

La falta de lluvias hace prever una mala temporada micológica

Miranda (M.A.C.).—En el momento en el que llega el otoño se empieza a hablar de la micología, comienzan los paseos para ir a recoger setas y los micólogos y micófagos disfrutan de la estación.

Nosotros hemos querido conocer a través de los expertos como se va a presentar la temporada, por eso mantuvimos una charla con uno de los miembros de la sociedad micológica mirandesa, con Jaime, que ve así este otoño para los aficionados: «Pues este año, todo el mundo lo sabe es un año más de sequía, no hay lluvia, y para las setas uno de sus factores de crecimiento es la humedad y la buena temperatura. Este año los montes están secos, y las tormentas nos han traído algunos ejemplares y creímos que empezaba una buena temporada, pero como las lluvias no han continuado pues se ha parado. Además la respuesta de cualquier hongo a la lluvia es de una o dos semanas y por lo tanto poco hay ahora. A cualquier seta le cuesta nacer al menos una semana porque aunque el micelio está ahí, sin humedad hay poco que hacer».

P.—A pesar de las escasas lluvias, siempre hay especies que se sobreponen al tiempo, ¿cuáles creeis vosotros que puedan ser las que aparezca en mayor número?

R.—«La semana anterior se ha encontrado la conocida como seta de chopo, que es la que típicamente se coge por aquí, es una seta buena en sentido comestible, y que además abunda. En este momento por la falta de humedad ha ido desapareciendo, no se ha mantenido, además las altas temperaturas han provocado que hayan salido los gusanos y se hayan sapado, pero bueno las ha habido y en gran cantidad. También se han podido encontrar los típicos níscalos en las zonas de Nograro, Villafría, Valle de Valdegobía, que son lugares más húmedos y algo se ha encontrado, pero insisto que la humedad que tienen los bosques es procedente de tormentas y no es suficiente. Sólo se han salvado las setas de campa».

P.—Parece que de momento, como no llueva poca cantidad habrá, pero las que han aparecido ¿Han sido de buena calidad?

R.—«Bueno yo diría que las setas siempre son de buena calidad, aunque en esto también influye la lluvia, cuanto más llueve son mejores».

P.—Después de lo que nos ha comentado parece que la temporada, como el tiempo no cambie, será mala, pero todos hemos visto ya unos ejemplares impresionantes, ¿es habitual esto?

R.—«Sí, es normal. Son calvatias y sólo necesitan un pco de humedad y temperatura, son setas de campa puede decirse, y se desarrolla muy bien».

P.—Estando en la sociedad micológica no nos podemos dejar una cuestión habitual, ¿qué decimos a quienes cogen setas y no las conocen demasiado?

R.—«Pues yo recomiendo que tengan sumo cuidado con lo que recogen en el campo, que se limiten a coger las que conocen, de las otras pueden recoger algún ejemplar para que se les expliquen sus características, o bien que las dejen para que otros que las conocen disfruten con ellas. Insistiría en que siempre se consulten los libros, o que se asesoren por un micólogo, todos saben que aquí en la sociedad estamos todos los días a partir de las ocho si quieren hacer alguna consulta. Y desde luego si hay alguna duda dejarla siempre».

P.—Hemos hablado ya de la temporada, y dentro de poco charlaremos de las jornadas micológicas que empezarán el 30 de este mes, pero para el día 5 el Ayuntamiento ha organizado unos paseos ecológicos. ¿En qué colaborará la sociedad?

R.—«Bueno, la concejalía organiza unas marchas para recoger setas los días 15 y 22, el primer día con chavales y el 22 con veteranos, nosotros les ayudaremos a clasificarlas y que conozcan un poco más el mundo de la micología. Intentaremos iniciarlas un poco en lo fundamental, si salen con el conocimiento de dos o tres ejemplares nos daremos por satisfechos».

Diálogos callejeros

Emege

—Don Juanito, estoy asombrado... si no lo veo no lo creo...

—¿A qué se refiere...?

—A lo de la pegada de carteles... ni uno, oiga, ni uno que esté donde no debe estar...

—¡Ay majo! Es que ahora no han hecho más que hacer la prueba, o sea, estrenar campaña... ya me lo contará al final.

—¡Hombre! Yo creo que los partidos se van dando cuenta que el pegar los carteles allá te va... les restan votos... ya ve usté el Anguita, de pegar carteles nada...

—A mí lo que me hace gracia es eso de que el noventa empieza el 29-0.

—Tiene su miga si, porque entonces la cuesta de enero, nos tocará pasarla en noviembre...

—Cualquier cosa, macho... porque con esto de los esloganes, se vuelve uno chinchorto.

—¿Y que es eso?

—Que se que se vuelve uno tonto, idiota.

—¡Oiga! El único que está hablando con idiotas es usté...

—Era un decir... y ¿a quién votaremos...?

—Eso está claro, a los que dicen que van a hacer una España mejor.

—Eso lo dicen todos, mira éste...

—Entonces votamos al más guapo...

—Pero si salen todos favorecidísimos en los carteles.

—Entonces al que menos palabrotas diga ¿le parece?

—Lo que me parece que por ese camino tampoco nos decidimos...

—¿Porque no lo hacemos con dados, como las quinielas?

—Ni se le ocurra, tío, ni se le ocurra... porque nunca hemos conseguido más de doce, así que...

—Pues a alguien hay que votar, digo yo...

—Vamos a dejar la decisión, hasta ver qué pasa con la campaña...

—Buena idea si señor y así, a lo mejor nos decidimos por el que menos manche la ciudad...

—Voy con usté.

—¿A dónde?

—No, que si, que de acuerdo, está vez va a ejercer un voto de castigo.

—Ni más ni menos y así, po;r lo menos, si no se consigue una España mejor, por lo menos que esté más limpia.

—¡Ele!

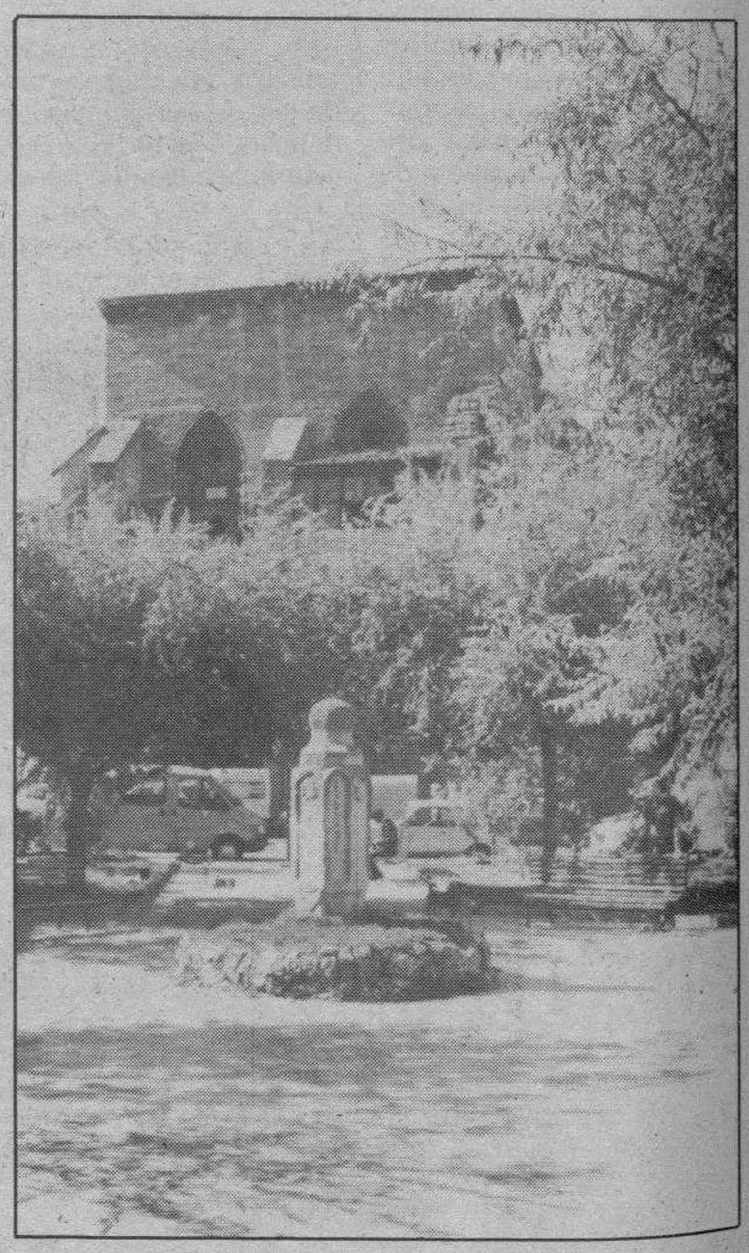

Ahí se queda

Cuando se hizo desaparecer la fuente del Apolo, el monolito que la coronaba se instaló en la Plaza del Mercado. Al cabo de los años, muy recientemente, ante el proyecto de restauración de la mencionada fuente se pensó en volver a colocar el mismo monolito, pero problemas técnicos aconsejaron construir uno nuevo a imagen y semejanza del que vemos en la fotografía y que es el original. Buenos pues el nuevo ya está colocado en la restaurada fuente y la verdad es que tanto el resto de la fuente como el monolito en cuestión tienen muy poca semejanza con la fuente que existía anteriormente, salvo que está en el mismo lugar. Se nos ha dicho que todavía falta por hacerle los adornos y que después ya se parecerá más. Y con todas estas cosas el antiguo, ahí se queda, adornando los jardines de la Plaza del Mercado.

M.C.D 2018

I.U. se presentó en Miranda como la alternativa para las próximas elecciones

Miranda (M.A.C).—El pasado martes se inició la campaña electoral y fue I.U. quien comenzó las actividades en nuestra ciudad.

Estuvieron aquí en Miranda Manuel Ortega y José M.ª Sancidrián como candidatos al Congreso y Bernardo Martínez y José M.ª Santamarta en su calidad de posibles senadores.

El mitin comenzó a las ocho de la tarde y quien primero se dirigió a los presentes fue el concejal mirandés Esteban Pérez Ugalde que se encargó de exponer brevemente la biografía de los cuatro candidatos.

A continuación José M.ª Sancidrián, abogado mirandés, comentó que esta campaña se basará en la ilusión, que nada está decidido y que ellos se dedicarán fundamentalmente a exponer las líneas básicas de su programa, que se ha realizado mediante el consenso.

Su intervención fue breve, e igual fue la de Bernardo Martínez que afirmó que las alternativas existen, que es la de I.U., porque es el único programa que se diferencia de los demás. Lo catalogó además como realista y factible, y realmente de izquierdas. Animó por último a los presentes para que votaran, después de haber difundido en su entorno el programa de I.U.

Inmediatamente después tomó la palabra José María Santamarta que comenzó diciendo que la campaña se basará en la fuerza de la militancia que deberá encargarse de difundir su mensaje, ya que afirmó que los recursos del partido les impedirán hacer grandes actos.

Habló del programa y comentó que es el único que recoge las propuestas sindicales que se pusieron de manifiesto el 12 de diciembre, porque según él, I.U. es el reflejo de los planteamientos de los sindicatos, y razonó esto argumentando que no en vano la mayoría de los miembros del partido han sido y son sindicalistas.

Para Santamarta las propuestas de I.U. son realizables si se cambia la política económica, y si esto se hace, llegará el cambio social, el giro social que pretenden. Dijo también que esta característica es la que hace diferente a I.U., ya que a su juicio los demás no la incluyen, y caen en propuestas parejas que sólo se diferencian en algunos matices.

Abogó por el salario social, la reforma de la política fiscal para que grave a quien más tiene, un plan de empleo juvenil para promover el trabajo fijo, la mejora de los servicios sociales, la creación de viviendas públicas y la reforma de la justicia entre otras cosas.

Comentó también que I.U. luchará por convertir el Senado en una Cámara más representativa para solucionar problemas territoriales.

También dijo que el partido propondrá un nuevo referéndum sobre la OTAN y abogó por un debate sobre la defensa en su conjunto, no sólo para estudiar si la mili será obligatoria o voluntaria.

Por último pidió el voto y afirmó que en ese momento los electores deberán analizar lo realizado por los partidos en estos años, e insistió en que I.U. presenta un programa diferente y factible.

Las intervenciones concluyeron con las palabras de Manuel Ortega que comenzó criticando al PSOE puesto que para él se ha basado en la arrogancia de la mayoría. Matizó algunos aspectos del programa, en la línea de sus compañeros, y expresó su confianza en los resultados dado el prestigio del candidato a la presidencia. De Julio Anguita dijo que ya ha tenido responsabilidad de gobierno municipal y que eso siempre es positivo. Con respecto al voto en la provincia esto es lo que expuso: «Nosotros no renunciamos a un resultado positivo, creemos que tenemos posibilidades de obtener un diputado o un senador, siendo conscientes de las dificultades que se presentan en la provincia para conseguir ese resultado. Si no se obtiene representación el voto de I.U. sigue siendo útil por dos razones, porque va a contribuir a mejorar el porcentaje nacional, que si sube lo suficiente significará el forzar el giro social, y en segundo lugar porque es necesario reflejar en el Parlamento lo que es la opinión de la calle. El Congreso y el Senado deben ser reflejo de los pensamientos y corrientes que existen entre la ciudadanía».

Acabó su intervención pidiendo el voto y también el trabajo de los militantes, ya que insistió en que la carencia de medios les impedirán realizar actos espectaculares.

El mitin concluyó con un coloquio entre candidatos y asistentes, se matizaron algunos aspectos puntuales de lo que será la campaña de I.U., que fue el primer partido que realizó un acto electoral en Miranda.

«Izquierda Unida comenzó la actividad electoral en nuestra ciudad el mismo día en que comenzó la campaña. En este mitin tomaron parte Esteban Pérez Ugalde, José M.ª Sancidrián, José M.ª Santamarta, Manuel Ortega y Bernardo Martínez, que aparecen de izquierda a derecha». Foto Truchuelo.

Rincones

No nos cansaremos de decir que el Casco Viejo, como se ha dado en llamar a Real Aquende, ofrece rincones muy bonitos, tras de las actuaciones llevadas a cabo para su recuperación. Por ejemplo, este rincón de la Plaza del Mercado que se asoma a la travesía del mismo nombre, urbanizado y embellecido, tras del derrumbamiento de la Casa de las Alcadabas, que ocupaba el solar. Claro que mejor hubiera sido restaurar la desaparecida casa, pero amigos, se vino abajo, antes de que se tomara tal decisión. Y de lo malo malo, no está nada mal esta ampliación de la recoleta Plaza del Mercado.

La Guardia Civil festejará a su Patrona la Virgen del Pilar

Miranda (M.A.C.).—Hoy, día 12 de octubre, se conmemora la festividad de la Virgen del Pilar, Patrona de la Guardia Civil.

Por esta razón los miembros del Cuerpo en nuestra ciudad van a celebrar su fiesta con algunos actos sencillos. En principio se oficiará una misa en honor de Nuestra Señora del Pilar a las 12,30 del mediodía en la iglesia parroquial de San Nicolás de Bari, misa a la que se invita a todos los mirandeses que quieran acompañarles en esta fecha. A continuación se ofrecerá, como viene siendo costumbre, un vino español a las distintas autoridades de la ciudad.

Y este será el programa de fiestas organizado por la Guardia Civil mirandesa. Desde aquí nos sumamos a su celebración, y deseamos a todos un feliz día del Pilar, su patrona.

Agenda para el día del Pilar

Nuevo día festivo, o casi mejor deberíamos decir primer día festivo en el transcurso de la semana. Algunos incluso podrán disfrutar del puente, sea así o no, hoy es fiesta y pueden desarrollarse algunas actividades típicas de los días ociosos.

Comenzamos haciendo referencia a la cartelera cinematográfica. En el Cine Novedades hoy se proyecta la película «Indiana Jones y la última cruzada». Al ser festivo las sesiones tienen el mismo horario que los domingos 5, 8 y 10.

En el Teatro Cinema la película prevista es «Pasión de hombre», y hoy habrá, al igual que en los fines de semana tres sesiones, a las seis, las ocho y las diez.

También tenemos posibilidad hoy de visitar exposiciones, en concreto dos, ya que en las salas de las Cajas de Ahorros hay muestras pictóricas.

En la Caja de Ahorros Municipal pueden contemplarse las obras del pintor figurativo Antonio González Martín «Gonmar», que ha traído un buen número de cuadros hasta nuestra ciudad. La exposición estará entre nosotros hasta el próximo día 15. Hoy el horario de visitas es el siguiente, desde las 12 y hasta las 2.

En la Caja del Círculo se pueden contemplar los 33 óleos de M.ª Angeles Ruiz de Gopegui. Esta muestra finalizará hoy, y las visitas también podrán efectuarse por la mañana, desde las doce y hasta las dos. En este caso es la última oportunidad de contemplar estos óleos.

Hoy día del Pilar la cuadrilla de los Chachis está de fiesta, ya que la Virgen del Pilar es su Patrona. Comenzaron las celebraciones el día 6 y aún durarán. A las once y media se oficiará una misa en el Espíritu Santo, se realizará una ofrenda floral y se recordará a los socios fallecidos. A la una vino español para socios y amigos en general.

También tenemos algo de deporte para la jornada. Hoy se disputan los últimos encuentros del torneo de fútbol alevín Bazar Aduana. A las 10 de la mañana partido por los puestos tercero y cuarto, en el que se enfrentarán los equipos de La Charca y el Mirandés Atlético. Después a las 11,30, gran final entre el Mirandés y el anfitrión, Bazar Aduana. Al final habrá trofeos para los cuatro participantes, así como distinciones al máximo goleador, al portero menos goleado y al mejor jugador.

Esta tarde la Casa de Cultura vuelve a abrir sus puertas, a las 8 el grupo «Teatro de la Ribera», de Zaragoza, pondrá en escena la obra de Federico García Lorca «Bodas de Sangre». La representación comenzará a las ocho en el auditorio de la Casa de Cultura.

Farmacia de guardia: Pablo Andrío. C/ Real Allende 7. Teléfono: 310336.

M.C.D. 2018

La Guardia Civil de Medina de Pomar en el día de su Patrona

Medina de Pomar (Emilio González Terán).—Con diversos actos celebrados esta semana y que concluyen hoy jueves, festividad de la Virgen del Pilar, el benemérito Cuerpo de la Guardia Civil honra a su Patrona.

El Puesto de Medina de Pomar tendrá a las doce del mediodía misa solemne en la parroquia Santa Cruz y a continuación procesión con la banda de música. Finalizados los actos religiosos, la Guardia Civil, autoridades, banda de música y personas invitadas se dirigirán al cuartel donde se compartirá un vino español servido por el Cuerpo.

Si para ayer miércoles estuvo previsto el concurso de tiro al plato, el pasado día 6 se celebró el de tiro con arma reglamentaria —pistola—, que fue ganado por Miguel Gómez López, cabo 1.°, comandante de Puesto, seguido por el también cabo 1.° Gabriel Morín Alvarez, del Destacamento de Tráfico.

Como viene siendo costumbre en vísperas del Pilar, miembros de la Guardia Civil Rural y del Destacamento de Tráfico jugaron el habitual partido de fútbol en el campo municipal «Jesús María Pereda». El partido resultó entretenido con los dos conjuntos entregados en la consecución de la victoria y alzarse así con el trofeo en litigio. Al final el resultado de ocho goles a seis favoreció a los del servicio rural. El noble partido disputado estuvo animado por el ambiente de camaradería que reinó en el terreno de juego y fuera de él.

Continuando con los actos señalados para el día de hoy, a partir de las ocho de la tarde y en el Santuario de la Virgen del Rosario, la Coral «El Ensanche», de Bilbao, actúa nuevamente en nuestra ciudad para ofrecernos otro concierto polifónico.

Presentación de los candidatos del PP

A las ocho de la tarde del pasado sábado, los candidatos del Partido Popular por Burgos al Congreso de los diputados y al Senado, Juan Carlos Aparicio, Fernando García Arnáiz, Pilar Urzay, Alberto Galerón y Pedro Martín Iglesias, se reunieron en el Hotel Merindades con compañeros del Partido en Medina de Pomar.

A través de este encuentro, que duró poco más de media hora, el señor Aparicio les señaló las líneas básicas del programa electoral que iba a ser presentado el lunes en Madrid, éstas fueron las relativas a paro, terrorismo, sanidad, educación (promoción laboral y empleo, y mejorar la enseñanza profesional), infraestructura, justicia, seguridad ciudadana y droga, así como incremento de diez mil pesetas a las pensiones inferiores a las sesenta mil.

Al preguntársele sobre qué ofrecía el programa para Medina de Pomar y su comarca, el señor Aparicio respondió; «que la comarca de las Merindades es de preferencia para el PP, tanto en su programa como en cuanto a la divulgación de su mensaje».

Tiro al plato

Dentro del programa de fiestas, en la mañana del sábado se celebró el segundo campeonato de tiro al plato, éste destinado a los miembros de la Sociedad de Cazadores y en él tomaron parte veinte participantes.

Nuevamente con el campo de tiro «Los Carriscos» como escenario, en la modalidad de máquina libre se les presentó a cada uno de los tiradores una docena de platos. Efectuada la primera ronda, media docena de participantes quedaron empatados a once platos, tras el desempate la clasificación quedó establecida de la siguiente manera: En primera posición Oscar Guinea, seguido de Castañeda, Estanislao Isla, Gayoso, Angel Martínez, Manuel Cobos y Alfonso Revillas, que recibieron los trofeos correspondientes entregados por José Antonio López Marañón y José Antonio Pereda García, en representación del Ayuntamiento y por Benito Fernández en su calidad de presidente de la Sociedad de Cazadores.

Concurso de disfraces

En el escenario de la Plaza del Obispo don Mauricio y bajo la pancarta anunciadora del octavo concurso de disfraces organizados por la Peña «Corba», medio centenar de participantes, en grupos e individual, tomaron parte en este interesante certamen que constituyó la combinación del buen humor, el gusto por el diseño y la confección de los atuendos, y la contribución al concurso y al ambiente festivo; todo ello animado por la charanga de la Peña.

Presentada la lista del Partido Popular en Medina.

En primer lugar desfilaron los concursantes de la categoría infantil, y tras un breve descanso fueron veinte los concursantes adultos que desfilaron ante el jurado.

Concluída la deliberación, la suma de los puntos otorgó la siguiente clasificación en cada categoría:

En infantiles:

1.—Mago de Hoz.

2.—El harén del Príncipe TAV.

3.—Las diosas.

4.—Los gatitos golosones.

5.—La alegría de los Peques.

6.—Las brasileñas.

En adultos:

1.—Las Guardianas del Lago Mis.

2.—El último emperador.

3.—Conversión satánica.

4.—La Granja San Francisco.

5.—Sábado sangriento.

Final de fiestas

Durante los pasados días viernes, sábado y domingo, se desarrollaron los actos de la segunda parte del programa de fiestas.

El concurso de Play Back organizado por la Peña «La Mosca», que contó con buena participación de concursantes, divirtió al público durante más de tres horas.

El viernes y sábado la Peña «La Lata» organizó su actividad celebrando la jornada infantil. En ambos días los niños disfrutaron con el castillo hinchable, juegos, diversiones, chocolatada...

Al igual que los celebrados durante los primeros días de fiestas, los encierros, festejos taurinos y becerrada agradaron al respetable, que en esta ocasión sí que les han dejado buen sabor de boca a los aficionados a los toros.

La hora del vermouth del domingo estuvo amenizada por la estupenda actuación del grupo «Alma Navarra», que congregó a numeroso público en la Plaza Juan de Salazar. En su interpretación, canciones populares y jotas navarras que fueron correspondidas con calurosos aplausos del público que les acompañó con palmas y hasta con bailes.

En la tarde del domingo, a continuación de la becerrada, en el coso taurino, el levantador de pesos Iñaki Perurena hizo una demostración de fuerza al levantar las piedras de 200, 250 y 280 kilogramos, para terminar girando la esférica de cien alrededor de su cabeza. Este acontecimiento fue organizado por la Peña «Dios te libre».

Salvo algún caso aislado, en general las fiestas del Rosario 89 han resultado alegres y recibido a muchos jóvenes que han participado en los festejos. No ha habido el menor incidente y todos disfrutamos de la alegría de las fiestas, las cuales se vieron correspondidas por el programa ofrecido y el buen tiempo disfrutado.

Junta de Castilla y León

Consejería de Fomento
Dirección General de Vivienda e Infraestructura Urbana

CONCURSO PUBLICO DE OBRAS

El Boletín Oficial del Estado número 237 de 3 de Octubre de 1989, y el Boletín Oficial de Castilla y León número 189 de 2 de Octubre del mismo año, publican una Resolución de la Secretaría General de la Consejería de Fomento por la que se anuncia la contratación mediante Concurso Público de las obras de:

	PRESUPUESTO/PESETAS
EDIFICACION DE 17 VIVIENDAS EN CEREZO DE RIO TIRON (BURGOS). Expte.: BU-87/020	77.811.028

El Proyecto y el Pliego de Cláusulas Administrativas Particulares estarán de manifiesto y a disposición de los concursantes para su examen, durante el plazo de presentación de proposiciones en la Dirección General de Vivienda e Infraestructura Urbana de esta Consejería, calle Francisco Suárez número 2, de Valladolid, así como en el Servicio Territorial de Fomento de la provincia donde se ejecuten las obras.

Las proposiciones se presentarán en mano en el Registro General de esta Consejería, de 9 a 14 horas, de lunes a viernes, o por correo, según se indica en el pliego de Cláusulas Administrativas Particulares.

En ambas modalidades, el plazo finalizará a las catorce horas del día 30 de Octubre de 1989.

El importe de este anuncio será satisfecho por el adjudicatario.

IMPORTANTE EMPRESA INTERNACIONAL DE MONTAJES ELECTRICOS PRECISA

INGENIEROS SUPERIORES Y TECNICOS

- En dependencia directa del responsable de Centro de Producción, para la realización de obras de instalaciones eléctricas.
- Buscamos ingenieros con experiencia de 2 a 4 años en trabajos de líneas de M.T. aéreas, subterráneas y/o instalaciones industriales con capacidad de organización y dirección, aptitudes para la supervisión de equipos de trabajo y con ganas de alcanzar un alto desarrollo en su vida profesional.
- Los puestos de trabajo serán en Madrid, Andalucía y Extremadura.

Por favor, indicar en carta lugar de preferencia.

INTERESADOS, escriban al apartado 158 (28080-Madrid) indicando en el sobre Referencia 2.131.

EN LA COSTA BLANCA NO HAY 1.ª LINEAS DE PLAYA

EN INMA BEACH SI

4 URBANIZACIONES EN TORREVIEJA — 3 EN 1.ª LINEA DE PLAYA-PLAYA

Apartamentos 1, 2 y 3 dormitorios, bungalows, duplex, chalets adosados, chalets independientes y locales comerciales

500 VIVIENDAS EN CONSTRUCCION PARA ELEGIR — DIRECTAMENTE CONSTRUCTOR NO PAGUE COMISIONES

VIAJE GRATIS EL FIN DE SEMANA

INFORMESE EN:

inmaBeach GRUPO INMOBILIARIO

BURGOS
C/. Santander, 11, 1.°.
Despacho 3. Telf. 20 67 87

OFICINA CENTRAL (LA MATA-TORREVIEJA)
Avda. de los Europeos, 17. Bungalow Méjico
Telf. (96) 571 38 04 - 571 50 50

PELETERIA ALCA DISEÑOS PROPIOS Y EXCLUSIVOS

Desde el más juvenil en cazadoras, hasta las pieles más sofisticadas, como el visón.

PELETERIA ALCA

Avda. Reyes Católicos, 44 BURGOS

¡¡SOMOS FABRICANTES!!

M.C.D 2018

Detectado un nuevo brote de perineumonía en Segovia

Zamora (Ical).—Un nuevo brote de perineumonía bovina ha sido detectado en una granja de la localidad segoviana de Escalada del Prado, según informó ayer el director general de Producción e Industrias Agroalimentarias, Pedro Llorente, quien aseguró que la Junta ha adoptado ya las medidas pertinentes para evitar la propagación de la epizootia.

Pedro Llorente informó sobre la existencia del brote en el transcurso de una rueda de prensa celebrada en Zamora, debido a que «las circunstancias han cambiado» tras hacerse público que las Administraciones central y autónomica habían mantenido en secreto durante cuatro años la existencia de un foco de perineumonía (enfermedad oficialmente extinguida) en Navas de San Antonio.

Según el director general de Producción, la Consejería de Agricultura cuenta con datos suficientes para confirmar que, en este caso, la perineumonía «ha sido importada de fuera de la Comunidad Autónoma», dado que la cabaña de este término municipal había sido saneada en marzo pasado. No obstante, se ha iniciado ya el sacrificio de animales, que concluirá el viernes o el lunes, para «limpiar» la granja y se han adoptado las medidas necesarias para evitar la propagación de la enfermedad.

Pérdidas importantes en el incendio de «Scott Ibérica» de Salamanca

Salamanca (Ical).—Un incendio ha destruido por completo una nave de siete mil metros cuadrados en la papelera «Scott Ibérica» de Salamanca, donde se almacenaban cientos de toneladas de productos semi-acabados de papel tisú. Este incendio, que ha provocado pérdidas millonarias así como la forzosa interrupción de la actividad al afectar también a la maquinaria, es el cuarto que se produce en la factoría salmantina durante los últimos seis años.

El fuego se declaró a primeras horas de la madrugada del martes y en la tarde de ayer todavía no había sido completamante sofocado a causa de la gran combustibilidad del material que se almacenaba en la nave. A pesar de los enormes esfuerzos de todos los efectivos del parque de bomberos salmantino y del concurso de un avión estacionado en la base de Matacán no pudo controlarse el incendio hasta bastantes horas después y las labores de extinción aún continuaban durante la tarde de ayer, tras cuarenta horas de ininterrumpida lucha contra las llamas y, posteriormente, contra los rescoldos de muchas toneladas de papel.

Zonas de montaña, «estrellas» del Año Europeo del Turismo

Valladolid (Ical).—Las zonas de montaña podrían convertirse en las protagonistas del Año Europeo del Turismo, que se celebrará en 1990, si prospera uno de los proyectos que el grupo VII de la ARE (Asamblea de las Regiones de Europa) estudiará en las sesiones de los próximos días 15, 16 y 17.

El grupo VII, cuya sede permanente se encuentra en Valladolid, está dedicado al estudio de los problemas de mantenimiento de los asentamientos rurales, así como a los derivados de la agricultura de montaña.

En el encuentro del próximo fin de semana estarán representadas las Regiones de Montaña inscritas en el citado grupo, donde ha de perfilarse la estrategia de trabajo a seguir en la Asamblea de las Regiones en relación con la política que los gobiernos europeos realizan en este campo.

Hasta el momento, han confirmado su asistencia representantes de organismos supraregionales de montaña europeos y representantes de Asturias, Cantabria, Madrid, País Vasco, La Rioja y Comunidad Valenciana, y de las Consejerías de Presidencia, Medio Ambiente, Fomento, Economía y Agricultura.

Firma de convenios para mejorar la cabaña y sanidad animal en Avila

Valladolid (Ical).—La Consejería de Agricultura y la Diputación de Avila firmarán mañana dos convenios de colaboración destinados a la mejora de la cabaña ganadera de esta provincia. Los acuerdos serán suscritos por el consejero, Fernando Zamácola, y el presidente de la institución abulense, Daniel de Fernando.

El primero de los convenios, con una duración de cuatro años, tiene por finalidad la lucha contra la brucelosis ovina y caprina, enfermedad que origina grandes pérdidas en el sector al tratarse de una zoonosis de alta incidencia epidemiológica.

El programa de trabajo que se contempla establece que la Consejería de Agricultura, a través de la Dirección general de Producción e Industrias Agroalimentarias, se responsabilizará de la vigilancia, control y ejecución de las campañas de saneamiento. Un segundo convenio se refiere a la mejora de la cabaña ganadera y tiene una vigencia de tres años.

El INSALUD evaluará la próxima semana el precio del hospital de la Cruz Roja de León

León (Ical).—Un equipo de peritos del INSALUD visitará la semana próxima el hospital de la Cruz Roja para calcular el valor del inmueble, que, según el presidente de la citada institución en León sólo se está dispuesto a vender al Instituto Nacional de la Salud.

Cruz Roja había enviado al INSALUD una propuesta de venta por importe de doscientos millones de pesetas, cantidad que cubriría el déficit que la organización arrastra como consecuencia del mantenimiento del centro sanitario y que se eleva en la actualidad a 153 millones de pesetas. El INSALUD de León está estudiando la posibilidad de adquirir e inmueble para convertirlo en un centro de salud.

Las negociaciones se encuentran paralizadas por el momento como consecuencia del inicio de la campaña electoral aunque se espera que puedan ser reanudadas a partir del próximo mes de noviembre.

En el caso de que, finalmente, se llegue a un acuerdo Cruz Roja estaría dispuesto, siempre según el presidente de este organismo, a esperar el pago por la venta del inmueble con el fin de permitir al INSALUD incluya la operación en los presupuestos del próximo ejercicio económico.

Respecto a los problemas suscitados con los trabajadores, el presidente de Cruz Roja de León señaló ayer que el personal médico y de enfermería del centro no iban a tener problemas en la continuidad de su trabajo y que sólo el personal encargado del servicio de limpieza podría encontrarse con obstáculos para encontrar un puesto de trabajo.

Trece concejales llamados a declarar por el juez en el caso «Convauto»

Trece de los concejales del Ayuntamiento de León que formaron parte del llamado pacto cívico -PP, PSOE y CDS- que expulsó a Juan Morano del Ayuntamiento de León, fueron llamados ayer a declarar por el juez en relación con el llamado caso de CONVAUTO, denunciado hace un año por los socialistas al considerar que existía una presunta estafa y falsedad de documento público.

La denuncia fue presentada contra el economista del Ayuntamiento de León Carlos Hurtado y CONVAUTO empresa concesionaria del servicio de transportes.

Según consta en la querella, presentada hace ahora más de un año, desde la creación del servicio municipal de transportes se ha producido una fuga fraudulenta de, al menos, 40 millones de pesetas de las arcas municipales, en concepto de costes salariales aumentados e inexistentes, precios de los vehículos, deudas a la seguridad social, gasto de carburantes o incremento de kilómetros recorridos. Sólo las alzas salariales ficticias, según fuentes de la parte denunciante, suponen diez millones de pesetas.

Las citaciones judiciales corresponden a dos querellas o demandas superpuestas en relación con el asunto CONVAUTO, una de las cuales procede de los concejales del pacto cívico, otra de la empresa de transportes Fernández y que aspiraba a la misma concesión municipal.

Una tercera querella ha venido a enmarañar más el caso. Se trata de la demanda por calumnias interpuesta por CONVAUTO contra los socialistas Agustín Turiel y Angel Villalba, en la que se reclama a estos últimos un total de 150 millones de pesetas de indemnización en concepto de daños y perjuicios.

Crystaloid Europe, primera empresa que se instalará en Boecillo

Valladolid (Ical).—Carlos Fernández Parra, hasta ahora, director técnico de Alcatel Citesa en Málaga ha sido nombrado director general de Crystaloid Europe, la primera de las empresas que se instalará en el Parque Tecnológico de Boecillo.

Crystaloid Europe fabricará en Valladolid indicadores de Cristal líquido para aplicaciones militares y profesionales, en exclusiva para el mercado europeo, estando prevista una inversión total de mil setecientos millones de pesetas durante tres años. Las ventas previstas en el 93 ascienden a 2.500 millones de pesetas.

Las obras de urbanización del parque tecnológico Las Arroyadas han sido adjudicadas en fecha reciente por GESTURCAL a la empresa Hormigones Zarzuela. El coste de las obras de urbanización asciende a 666 millones de pesetas y, en poco más de un año, permitirá la venta de parcelas a las empresas que deseen instalarse en el mencionado Parque, dotado de los más modernos avances tecnológicos. Podría tener finalizada su primera fase a finales del 90. El polígono contiene un total de 45 hectáreas.

Nueve provincias

Tentación totalitaria (I)

Manuel Trapote

COMENZO la campaña electoral oficialmente. Por tanto, han adoptado forma legal los slongans y las promesas. Y un debate absurdo por innecesario: La ventana del progreso. Es cierto que todas las opciones ofertan fórmulas de progreso. Es su obligación. Pero algunas, experimentadas ya en tareas de gobierno, utilizan esa fórmula para disfrazar lo que en realidad es el ejercicio de la tentación totalitaria. El continuismo.

En algunas de estas experiencia constitucional, si sirve la expresión, el ciudadano/elector conoce perfectamente quién es quién, qué estilo tiene cada cual y quiénes representan las opcionas menos malas.

Ese es, en efecto, el fondo de la cuestión. Pero lamentablemente, en contra del rigor que implicaría cualquier análisis, es obligado dar crédito a la experiencia y valorar muy relativamente el contenido de algunos programas electorales. O de otra forma, relativizar las promesas, no tanto por su contenido, sino en función de quién las haga.

Es muy difícil entender, por ejemplo, el idealismo político de algunas opciones electorales marginales. Ofrecen más confianza, sin embargo, las ofertas «menos desgastadas», renovadas con el paso de los últimos años. Y se presentan con un completo descrédito intrínseco las propuestas del partido en el Gobierno, el PSOE.

Es eso -y no otras consideraciones- lo que permite exponer ahora algunos datos de suma importancia para el futuro de este país. Porque el ejercicio de las responsabilidades desarrollado por el PSOE ha provocado no sólo el desencanto (hace ya algún año), sino el peligroso desenfoque de lo que es la actividad política ordinaria. El partido en el Gobierno, como se indicaba más arriba, ha ejercido su derecho y su responsabilidad con vocación totalitaria. Con un nuevo y moderno afán controlador. Con un estilo que, quizá sin querer, definió breve y contundentemente la ministra de Asuntos Sociales hace muy pocos días: Lo importante -dijo y no es textual- no es sostener económicamente las iniciativas y la actividad de los grupos sociales, sino controlarlas.

Esa es, en fin, la nueva versión del totalitarismo, que podría darse siempre bajo un paraguas ideológico u otro, siempre que un partido político no se guíe tanto por sus principios como por su afán de perpetuarse en el poder. Y esa es, quizá, la raíz del mal endémico que padece el actual partido en el poder, que se estableció en el Gobierno sin poseer el mando y al final está en el mando sin sentirse en la obligación de «pelear» constitucionalmente por lograr su reelección.

La mayoría absoluta de un grupo parlamentario no es, evidentemente, algo negativo en sí mismo. La elección de los magistrados de una forma o de otra no es censurable «per se», sino un método, una fórmula, una circunstancia. Pero el mal uso de ambas situaciones, claro, puede desnaturalizar los propios objetivos y el sentido de las instituciones. Esa es la experiencia de los últimos años, durante los cuales el partido en el Gobierno se ha preocupado más por controlar que por ejercer su responsabilidad de acuerdo con los principios constitucionales.

La gravedad de ese estilo de gobierno es impresionante, porque afecta nada menos que a dos de los pilares básicos del Estado de Derecho: El Poder Legislativo y el Poder Judicial.

A partir de ahí, uf, lo que se ha comprobado constantemente. El Gobierno ha utilizado su tremendo poder, económico y parlamentario, para controlar cada una de las actividades que dan vida a este país. Desde las políticas y económicas hasta las culturales y deportivas. Todo reside, con más o menos entusiasmo, bajo el control del poder público más sectario que preocupado por el interés general.

Primero, aunque quizá no en el tiempo, fue el control de la Administración; para ello, con el buen criterio de lograr su profesionalización, se incrementó ampliamente la nómina para dar paso a personas «de confianza» o aspirantes a ser «de confianza». Luego, claro, la enseñanza estatal. Más adelante, el sector de la enseñanza propiciada desde sectores no públicos. Después los propios sindicatos y los partidos políticos, que se acomodaron económicamente gracias a las subvenciones periódicas y normatizadas. Las asociaciones de vecinos -que perdieron todo su poder de presión-, las asociaciones culturales grandes o pequeñas... En definitiva, cualquier intento de actividad no pública ha tenido que adaptar sus objetivos a las limitaciones estatales.

Alguien aseguró no hace mucho que la actividad de este país se regía de acuerdo con las reglas del gran pesebre nacional. Y así es.

M.C.D. 2018

Diario de Burgos

AGRICULTURA

N.º 2 — Jueves, 12 de Octubre de 1989 — Coordinan: Ical — A. I. Angulo

En las últimas semanas han caído 20 pesetas

Dificultades de los productores de porcino para mantener los precios

Madrid (V.M.C/Ical).—Los productores de porcino, organizados fundamentalmente a través de la Asociación Española de Productores de Ganado Porcino (ANPROGAPOR), mantienen serias dificultades en este momento para mantener los precios a los niveles de los últimos meses. Durante las últimas semanas, las cotizaciones han cedido una media de 20 pesetas en los animales cebados mientras que en los lechones la caída ha sido de 7.000 a unas 5.800 pesetas.

El objetivo de los productores es asimilar la caída que ya se ha provocado en el resto de la Comunidad pero evitar situaciones de pánico que podrían dar lugar a un hundimiento de los mercados como ha sucedido en años anteriores.

El porcino es una de las producciones donde los ciclos de precios al alza seguidos de otros a la baja están a la orden del día y que son algo consustancial con el sector. Desde el ingreso de España en la Comunidad, los ganaderos de porcino estaban mas acostumbrados a los ciclos a la baja que a los precios elevados.

La última gran crisis tuvo lugar hace menos de un año, lo que dio lugar, entre otras cosas, a un recorte de los censos tanto en España como en el resto de la Comunidad. La consecuencia lógica de esta reducción de madres, supuso que los precios iniciasen un despegue importante la primavera pasada para lograr desde ese momento las cifras más altas de las últimas campañas.

Según las cuentas de los ganaderos, producir un kilo de porcino en España tiene un coste que puede oscilar entre las 145 y las 105 pesetas. Todo depende de cómo se hayan comprado los lechones. Si la explotación es de ciclo cerrado, son cerdos obtenidos en la misma, el coste final del kilo de carne podría ser de unas 145 pesetas. Si se han comprado lechones en el mercado a precios muy altos, esa cifra podría ascender hasta las 165 pesetas.

En cualquier caso, los ganaderos han obtenido en los últimos meses importantes beneficios que no se ocultan y que, en buena medida, han venido a compensar las graves pérdidas sufridas en el paso cuando muchas explotaciones hubieron de eliminar madres.

Los precios del porcino para animales vivos llegaron el pasado mes de septiembre hasta las 205 pesetas. Esta cifra suponía el record de precios al alza en el sector de porcino y la posibilidad de importantes ganancias para los ganaderos. A partir de ese techo, las cotizaciones han mantenido una línea a la baja que las organizaciones de productores que afortunadamente operan en las diferentes lonjas, han podido frenar hasta el momento. Se ha pretendido que cundiera el pánico entre los ganaderos, aunque se es consciente de que los precios tienen todo en contra para la subida y más factores a favor para que cedan posiciones.

La importación de carne porcina del exterior ha hecho caer los precios

En el resto de los países de la Comunidad, las cotizaciones de porcino están en descenso desde hace ya algunas semanas para situarse a unos niveles inferiores a los existentes en España. Por este motivo, el descenso de las cotizaciones se ve también como algo normal y respondería a razones objetivas de mercado.

Carne exterior

Con las fronteras abiertas en el conjunto de la comunidad en ambas direcciones con la excepción de la línea roja para la peste porcina, las cotizaciones del porcino están y estarán en el futuro solamente en función de lo que suceda en todos los Estados miembros. En este momento, con los precios más bajos que en España en otros países de la C.E. como Holanda, se ha producido un aumento lógico de las importaciones. Frente a unas compras que ascendían a unas 800 toneladas por semana, se ha pasado a unas compras de unas 2.000 toneladas. Está entrando más carne a precios más bajos desde el resto de la C.E. y lo va a seguir haciendo si los precios son superiores en España. Pero, también se mantiene el efecto psicológico de las 5.000 toneladas de porcino procedente de terceros países que se van a comercializar en España.

En contra de lo que sucedía en otras ocasiones cuando los precios iniciaban los períodos a la baja, en este caso no se ha detectado, según apuntan medios del sector, incremento en los censos. Hay miedo a meterse de lleno en un sector cuyo momento más ventajoso se produjo el pasado verano y donde, en buena lógica, las cotizaciones deben tender a la estabilidad o al descenso moderado si los ganaderos evitan una situación de pánico. Por el momento, en las lonjas más importantes catalanas, los ganaderos han logrado repetir cotizaciones y frenar un descenso que lo están marcando el resto de los países de la C.E.Las importaciones de las próximas semanas tanto en carne para matadero como en lechones marcarán las claves de un sector que ha pasado en los últimos cuatro meses por uno de los mejores momentos de su historia con importantes beneficios.

Podrán organizarse dentro de la Confederación Nacional

Las organizaciones sectoriales agrarias no pierden protagonismo en la unidad cooperativa

Madrid (V.M.C./Ical).—Los sectores de la producción gozarán de total y plena libertad para organizarse en el seno de la Confederación de Cooperativas Agrarias de España, cuya constitución está prevista para el próximo día 7 de noviembre.

Entre esta fecha y las disenciones iniciales han pasado varios años, más por intereses políticos que profesionales, si bien nadie ponía en duda la necesidad de que los sectores tuvieran voz propia en el contexto cooperativo.

Por parte de los responsables de la organización agraria de cooperativas (AECA), se tomó como principal bandera reinvindicativa la necesidad de que los sectores tuvieran organización propia frente al modelo defendido por catalanes y valencianos, que se apoyaban en la estructura territorial. En el fondo, la polémica y las disenciones tenían otra orientación. Se trataba de lograr que la organización UCAE no tuviera todo el protagonismo en el mundo cooperativo y que sus hombres negociasen e hicieran concesiones para ir a un proceso de fusión en pie de igualdad, cosa que acaban de lograr en las últimas fechas.

Las negociaciones para la fusión se han llevado a cabo por una comisión compuesta por las siguientes personas: Luis Juárez de Valencia, presidente de UCAE, que también ha trabajado en la comisión de las Cajas Rurales para la constitución de un nuevo banco cooperativo; Antoni Aasanovas, el más político, catalán militante de CiU; José Jerónimo Enrile, de Sevilla; José Iturralde, presidente de Agropecuaria Navarra; y José Luis Hernández, de COAG por Murcia. Por parte de AECA, a la cabeza estuvo Manuel Grande, presidente también de la Unión de Bodegas; Manuel Collado, Salvador Ibarra, presidente de la Caja del Jalón, integrada en el nuevo BCA; y Antonio López, que fue en su día trabajador en Jóvenes Agricultores y hoy hombre del presidente de ACOR, Fausto Morales.

La unidad de las organizaciones cooperativas que funcionaban en España se hará fundamentalmente gracias a la integración de todas las siglas en diecisiete federaciones territoriales. A partir de la asamblea constituyente se instará a todas las organizaciones para que lleguen a un acuerdo en este sentido en el plazo de seis meses. De esta forma, se eliminará la actual dispersión. Sin embargo, esta política de federaciones territoriales no supone un freno para la organización sectorial cooperativa. Cada sector decidirá su forma de estructura en el seno de la Confederación de Cooperativas Agrarias de España, con capacidad para adoptar personalidad jurídica propia. A medio plazo está prevista una celebración de asambleas sectoriales; mientras tanto, funcionarán consejos sectoriales provisionales.

La nueva Confederación constará de un presidente en la persona de Luis Juárez; un vicepresidente, Manuel Grande; y con Antonio López como secretario y en representación de ACOR. El número de vocales por UCAE será de dieciocho; y los de AECA serán diecisiete. Todo se ha hecho desde la perspectiva de equilibrio al cincuenta por ciento. En el caso del consejo rector, UCAE suma el presidente a sus dieciocho vocales y AECA suma el vicepresidente y el secretario a sus diecisiete vocales.

La Comisión Ejecutiva contará con presidente, vicepresidente y secretario, junto con otros cinco vocales, de los cuales tres procederán de UCAE y dos de AECA.

El próximo 7 de noviembre, cincuenta delegados de cada sigla cerrarán el primer paso para construir una sola entidad cooperativa en España.

M.C.D 2018

La legislación comunitaria mantiene en España las interprofesionales de remolacha y tomate

La Ley de Contratos Agrarios no funciona

Madrid (V.M.C./Ical).—El gobierno de UCD, decidía en 1982 la publicación de una Ley de Contratos Agrarios que marcase unas normas de comportamiento para ir asentando unas relaciones inexistentes entre productores e industriales. El ministro Romero tomó esta Ley como propia calificándola de «progresista» y dedicando casi exclusivamente a una Dirección general del Ministerio para su potenciación. Pero la filosofía de la ley no se cumple y sólo las normas comunitarias mantienen interprofesionales entre transformadores y agricultores en tomate y remolacha.

A siete años de su publicación, la Ley sigue sin cuajar a pesar de su trascendencia para una agricultura moderna y de futuro.

Las dificultades históricas del sector agroindustrial para utilizar acuerdos contractuales, hicieron necesaria la elaboración de una ley que tuvo desde sus inicios el rechazo frontal de los industriales, cuestión que hacía prever su más que seguro fracaso. Una posición, la de la industria, mantenida hasta el momento y que crea permanentes fricciones en los escasísimos grupos de trabajo que aún sobreviven en el Ministerio de Agricultura sobre los contratos agrarios.

De las tres figuras contempladas por la Ley; los contratos-tipos; los acuerdos colectivos; y los acuerdos interprofesionales, sólo se han podido hacer los primeros, cuyo carácter absolutamente localizado tiene, en la mayor parte de las ocasiones, un valor puramente testimonial y en otros el personal interés del Director General de Plítica Alimentaria por sumar otro contrato más a la lista que suele presentar a mediados de año para dar cuenta de su gestión. Una voluntarista actitud, escasamente práctica a la vista de la pobre evolución de esta Ley de la que tanto productores como transformadores piden inútilmente su remodelación.

Tomate y remolacha

Sólo el tomate y la remolacha se escapan de la mediocre tónica general con los acuerdos interprofesionales enraizados en la reglamentación comunitaria que, para entregar algunas cantidades de dinero, obliga a coexistir a compradores y vendedores. Sólo algunos intentos desestabilizadores del Instituto de Relaciones Agrarias (IRA) han hecho tambalear el futuro de las interprofesionales del tomate, solucionados mediante el tesón de las organizaciones agrarias y de cooperativas. Para distribuir entre agricultores —y su control— los cupos de tomates asignados a las industrias, de acuerdo con el Reglamento comunitario 1.599/89, existen unas comisiones interprofesionales territoriales en Badajoz (para Extremadura y Andalucía Occidental), la comisión de Murcia (que se responsabiliza también de Andalucía Oriental) y por último la de Pamplona, que se encarga de las contrataciones en el resto de la Península. En estas comisiones las industrias transformadoras que deseen solicitar ayudas a la producción dentro del contingente que las corresponda, deberán realizar contratos preliminares según un modelo homologado (contrato-tipo) por Orden Ministerial.

En el caso de la remolacha, es el reglamento 206 de 1968 el que establece las disposiciones marco para los contratos y acuerdos interprofesionales relativos a la compra de este producto. Esta normativa comunitaria se elaboró por la existencia en muchas regiones de la CE de contratos escritos muy detallados relativos al precio de la remolacha, escalonamientos de las entregas, centros de recogida, ect. Y supone una regularidad para la continuidad de la interprofesional remolachera española.

Desierto

En el resto de las producciones nos encontramos con un verdadero desierto, que el Ministerio ha intentado suplir utilizando toda su autoridad, aunque ésta finalmente para poco o nada haya servido. Se intentó un acuerdo interprofesional para el porcino, cuyo resultado puede calificarse de inútil; y de la misma forma se pueden catalogar los de leche, alcanzados tras verdaderas amenazas particulares a empresarios de la industria láctea. Sin una tradición y una normativa más pragmática, pactada con los sectores, resulta difícil hacer prosperar los contratos agrarios. Siguen pasando los años sin que se logre ni siquiera abrir un debate al respecto, a pesar de la importancia de las relaciones contactuales en una ordenación futura de las producciones. La necesidad de una voluntad de acuerdo entre las partes nunca podrá suplirse con imposiciones desde el Ministerio, como ha venido ocurriendo hasta la fecha.

En la Comunidad Europea, el debate sobre interprofesionales ha quedado aparcado y la discusión de un Reglamento comunitario sobre Interprofesión produce excesivos temores por cuanto puede atentar contra la libertad del mercado, ya suficientemente controlado por el rapidísimo movimiento de fusión de empresas agroalimentarias que se produce en la Europa comunitaria. Cada Estado miembro ha solucionado el problema bien con leyes internas, bien con sistemas apoyados desde las respectivas administraciones. En España se pensaba utilizar la futura ley de Agrupaciones de carácter económico —aún sin debatir en el Congreso— como una posible salida a esta carencia. Pero no parece que la especificación del sector agroalimentario sea contemplado hasta el momento en este proyecto de ley, razón por la que se vuelve a solicitar del Gobierno una profunda revisión de una Ley que no funciona tras siete años de vida: La de Contratos Agrarios.

Los del Duero

Alfonso Gadea

DURANTE los últimos meses, hemos asistido a un proceso de fusiones a nivel sindical y cooperativo largamente soñadas desde hace años pero que se temía no fuesen a realizarse nunca. Hace unos días, con la presencia del mayor desvertebrador del sector agrario, Carlos Romero, se firmaba por fin el acuerdo de fusión cooperativa tras la división auspiciada hace unos dos años por la propia Administración. En julio, UFADE, CNAG y jóvenes agricultores daban el paso decisivo de la constitución de una nueva sigla que hoy se consolida bajo un nombre escasamente atractivo como Asociación Agraria-Jóvenes Agricultores.

Pero, metidos en procesos de unidad, lo que menos importa es el nombre. ASAJA intenta un difícil camino de consolidación tratando de unir familias y sobre todo, rompiendo resistencias en un sector donde cada dirigente pretendía mantener su pequeña o gran parcela de poder que no era en ocasiones ni eso siquiera, sino un mero escaparate para demostrar su existencia ante las fuerzas vivas o representativas en cada región o provincia. En este proceso de fusión para constituir esa gran organización agraria que necesita el campo de este país, justo es reconocer el papel jugado por algunas personas para superar algo que se había resistido durante algunos años. Y, aquí está el papel de tres responsables que, casualmente pertenecen a la provincia de Ciudad Real. Antonio Castellanos, como secretario general de Jóvenes y ahora con mismo puesto en ASAJA. Hombre procedente de una pequeña explotación y con posibilidades de liderazgo. Ignacio Barco, presidente de la CNAG y ahora con el mismo puesto también en la nueva sigla.

Carlos Romero decía hace algunas fechas a manera de acusación que era rico por familia. No hay razones para que un ministro descalifique a un dirigente agrario con una explotación importante aunque sea por herencia; probablemente no sea el tipo de agricultor más representativo de la explotación familiar española. El tercer hombre en este proceso de fusión ha sido Pedro Menchero, presidente de la Cámara Agraria de Ciudad Real, diputado en su día por el partido de Suárez, cercano a la socialdemocracia y gerente hasta hace unos meses de UFADE. Hoy es el gerente también de la nueva organización.

Alguien desde fuera podría pensar que tres manchegos junto con otros que también lo son, podrían estar controlando todo el aparato de ASAJA, con el permiso de los CNAG o ASAGAS del sur y entre la apatía del resto.

En este del sindicalismo agrario, los dirigentes no surgen por casualidad ni tampoco por casualidad coinciden personas del mismo pueblo al frente de una organización. Lo que parece evidente es que, en una organización nacional, la estructura central deberá responder también a su implantación en el país y, sobre todo, a la importancia que tenga cada agricultura y su medio rural.

Desde esta perspectiva, es indudable que el Duero permanece en una situación de marginalidad importante en el meollo de la estructura. Esta situación, más que consecuencia de los aciertos ajenos, ha sido debida a los fallos propios y a la imposibilidad de contar en la zona con un auténtico líder. Las guerras entre familias acabaron en su día por destruir lo poco que se había construido y, en muchos casos, hoy es indispensable partir de cero.

El Duero necesita de una estructura organizativa fuerte al margen de familias o guerras provinciales. Necesita un líder regional que aglutine y que sea capaz de llevar ese peso a la estructura nacional.

No se trata de robar protagonismo excesivo a quienes hoy lo comparten. Se trata de defender y ganar algo que por derecho propio debería tener la agricultura del Duero.

M.C.D 2018

Crónica política

Ni una cosa ni otra

Pedro Altares

ALGUNOS portavoces socialistas, especialmente miembros del Gobierno, han mostrado su preocupación por lo que ellos consideran una no tan sutil descalificación del sistema democrático al desplazar las críticas al ejecutivo, y al partido que lo sustenta, hacia áreas que podrían poner en entredicho el funcionamiento de las instituciones del Estado. Según esa tesis, la oposición, que como afirman todos los sondeos tiene escasísimas probabilidades de desplazar del poder a los socialistas, lo que estaría haciendo es curarse a "priori" de su casi segura derrota electoral atacando al juego sucio del PSOE su incapacidad para obtener mayoría en las urnas. La cuestión tiene interés y lo tendría aún mayor si los términos se planteasen en su justa dimensión y no distorsionados. Se distorsiona por parte del PSOE y del Gobierno porque a veces ni uno ni otro parece querer distinguir la frontera que separa la crítica al sistema de la que se hace al ejecutivo. Es conocida la tendencia de este Gobierno a considerarse Estado y a creer que ostenta el monopolio de los intereses de éste. Es elemental que las cosas no son así. Como también es elemental que el PSOE aproveche al máximo todos los recursos lícitos que el poder pone a su disposición, que son muchos, sin que eso suponga necesariamente ni abusos ni juego sucio y aunque naturalmente ese uso pueda y deba ser objeto de crítica. Además de los debidos contrapesos en una sociedad de libertades, como es la nuestra, existen medios para limitarlos y denunciarlos. Al margen de las razones objetivas que la oposición haya tenido para hacer de los casos del CIS y de TVE una bandera electoral contra el PSOE, es innegable que el asunto se ha magnificado hasta límites esperpénticos. Si como muestra basta una botón, ahí están en los pasados días el caso de la presentación del programa económico del PSOE por parte de Carlos Solchaga (piedra angular de la política socialista) que apenas ha tenido contestación ni debate y la machacona insistencia, ocupando las primeras páginas de los periódicos, en la manipulación televisiva a base del fugaz error (fue cosa de segundos) de una imagen televisiva. La desproporción no es seria ni propia de un país desarrollado democráticamente. Como tampoco lo es decir que con la crítica al uso que se hace desde el poder de algunas instituciones lo que se está haciendo es deslegitimar el sistema o la posible victoria socialista. Ni una cosa ni otra.

1992 tendrá que crear una nueva concertación a favor de los débiles subrayó el Rey Juan Carlos

Madrid (Efe).— El Rey Juan Carlos dijo ayer que el objetivo para 1992 ha de ser «la creación de mecanismos de concertación que puedan reforzar el acercamiento entre nosotros y que permitan a los más débiles buscar sin angustias ni presiones, respuestas que alivien sus problemas».

Don Juan Carlos recibió en audiencia a una comisión de la Misión del Estado de California para el V Centenario. Efe

En su tradicional mensaje a la comunidad iberoamericana con motivo de la celebración del 12 de octubre, cuyo acto solemne se celebró ayer en el ICI, el Rey aseguró que 1992 puede servir tambien para «hacer balance del camino recorrido y reforzar el redescubrimiento mutuo».

«Las circunstancias que en esa fecha se producirán, tanto en España como en América, deben permitir buscar el momento y el lugar idóneos para ese encuentro», dijo el Rey.

Se refirió el Rey a los cambios en las técnicas y modos de vida que nos aguardan en la década de los noventa y advirtió que «millones de jóvenes de todo el mundo, muchos de ellos hablando nuestro idioma, van a exigirnos responsabilidades sobre un mundo que puede ser inhabitable».

Recordó las deficiencias alimentarias, mortandad infantil, medio ambiente deteriorado, patrimonio cultural en peligro, como «herencias que, a toda costa, debemos evitar a las nuevas generaciones».

A estas realidades se unen situaciones nuevas como el cambio en el papel de la mujer, la revolución de las comunicaciones, la lucha contra el narcotráfico o la reducción de la deuda externa, «que pueden y deben ser encarados en el seno de nuestra Comunidad».

Por ello, insistió el Rey, «habrá que idear esquemas de concertación y de financiación que permitan a los más débiles buscar, sin angustias ni presiones, respuestas que alivien sus problemas. El interés por nuestra Comunidad Iberoamericana estará en función de nuestros esfuerzos por abordar con valentía y generosidad estos desafíos».

El presidente del Banco Interamericano de Desarrollo (BID), el ex canciller uruguayo Enrique Iglesias, invitado como representante del mundo latinoamericano, reflexionó sobre el final de este milenio en Iberomerica, que se abre con «el revisionismo de las ideas y sistemas politicos y hurgando en la imaginación para construir sistemas económicos provechosos».

Para Enrique Iglesias, la década de los 80 en America Latina ha sido «ambivalente y triste», con un despertar de una «primavera democrática» que ha permitido por primera vez la existencia de presidentes elegidos democráticamente y una «crisis económica mas fuerte que la de la depresión de principio de siglo».

El ministro de Asuntos Exteriores, Francisco Fernández Ordóñez, hizo un recuento de los logros obtenidos durante la presidencia española de la CE en el acercamiento entre Europa y América Latina y aseguró que «nunca había habido tanto diálogo, tanta comprensión, tanta verdad entre nosotros de un lado al otro del Océano».

Para el secretario de Estado Luis Yáñez España tiene «bien claro donde esta su prioridad» y dijo que «nuestros recursos, aún modestos, ordenados y priorizados, deberán estar al servicio de este nuevo tipo de diálogo y relación que llamamos Comunidad Iberoamericana».

En el mismo acto, el embajador de Venezuela en España, Rigoberto Henríquez, como decano del cuerpo iberoamericano recordó los grandes problemas con que se enfrenta América Latina y tras abogar por un diálogo «sin arrogancias ni resentimientos».

El embajador venezolano aseguró que Europa se llevaría una gran sorpresa al descubrir que «la alianza más sólida que puede encontrar se la ofrecen los países de América, una alianza perdurable que debe consolidarse en primer término, aquí, en la propia España».

El Rey afirma que nunca prevalecerán los instintos criminales contra la tranquilidad y la unidad de España

Madrid (Colpisa, Antonio J. Redondo).— El Rey Don Juan Carlos afirmó ayer en el colegio de guardias jóvenes Duque de Ahumada de Valdemoro (Madrid) que «los esfuerzos y desvelos de la Guardia Civil al cumplir su misión, unidos a los de las demás fuerzas de seguridad y al sentimiento unánime de todos los ciudadanos, son una garantía de que nunca prevalecerán los criminales instintos contra la tranquilidad y la unidad de nuestra Nación».

S.M. el Rey Don Juan Carlos pasa revista en el Colegio de Guardias Jóvenes «Duque de Ahumada» donde le fue impuesta la Medalla de Oro de la Guardia Civil. Efe

El Monarca pronunció estas palabras tras recibir de manos del ministro del Interior, José Luis Corcuera, la Cruz de Oro de la Orden del Mérito de la Guardía Civil, en un emotivo acto en el que se hizo entrega además de cinco placas de plata a otras tantas viudas de guardias civiles víctimas del terrorismo.

Una vez impuesta la medalla, el ministro del Interior pronunció un breve discurso es su satisfacción por hacer entrega al Rey de la más alta distinción de la Guardia Civil con motivo de la festividad de la Patrona de la Benemérita. «Con su entrega —dijo— quisiéramos expresar públicamente la gratitud y el reconocimiento de la Guardia Civil a su Rey». «El cariño y el desvelo que la Corona siempre ha demostrado hacia nuestros hombres y mujeres que se esfuerzan, día a día, con rigor y profesionalidad, en cumplir y hacer cumplir la ley, nos impulsa a continuar sirviendo con confianza e ilusión renovada a nuestros conciudadanos», añadió.

Corcuera concluyó su discurso expresando al Rey el agradecimiento de la Guardia Civil «por vuestro aliento generoso que nos impulsa a cumplir todas y cada una de las misiones asignadas al Instituto, con la clara y firme conciencia de que lo hacemos en beneficio de un gran objetivo: España».

Vínculo indestructible entre la Guardia Civil y la Corona

Tras el discurso del ministro del Interior tomó la palabra Don Juan Carlos, que en un discurso también muy breve alabó la labor que realiza la Guardia Civil y agradeció «de corazón» la medalla impuesta, «que expresa —dijo— un vínculo indestructible de la Guardia Civil con la Corona y que tran profundamente me honra y me satisface».

El Rey afirmó que «la Benemérita, en permanente vigilancia, defiende la tranquilidad, la convivencia y los derechos de los españoles, que han contraido con los guardias civiles una deuda de gratitud y de afecto». El Monarca también tuvo en sus palabras un recuerdo para las víctimas del terrorismo. «Las vidas de los miembros de la Guardia Civil sesgadas por el terrorismo constituyen un ejemplo de la entrega a la causa del orden, de la libertad y de la democracia. Y sus esfuerzos y desvelos al cumplir su misión, unidos a los de las demás fuerzas de seguridad y al sentimiento unánime de los ciudadanos, son una garantía de que nunca prevalecerán los criminales instintos contra la tranquilidad y la unidad de nuestra Nación». «Sois —concluó el Soberano—la vanguardia generosa, insobornable, disciplinada y permanente en una lucha de España entera para conseguir la paz que todos deseamos. En mi encontraréis siempre el apoyo, el afecto y la admiración, que son como una muestra de los sentimientos que os profesan los españoles».

M.C.D 2018

BURGOS
1.989

VI

EXPOBUR
del 6 al 15 de Octubre

SEMANA DEL COMERCIO

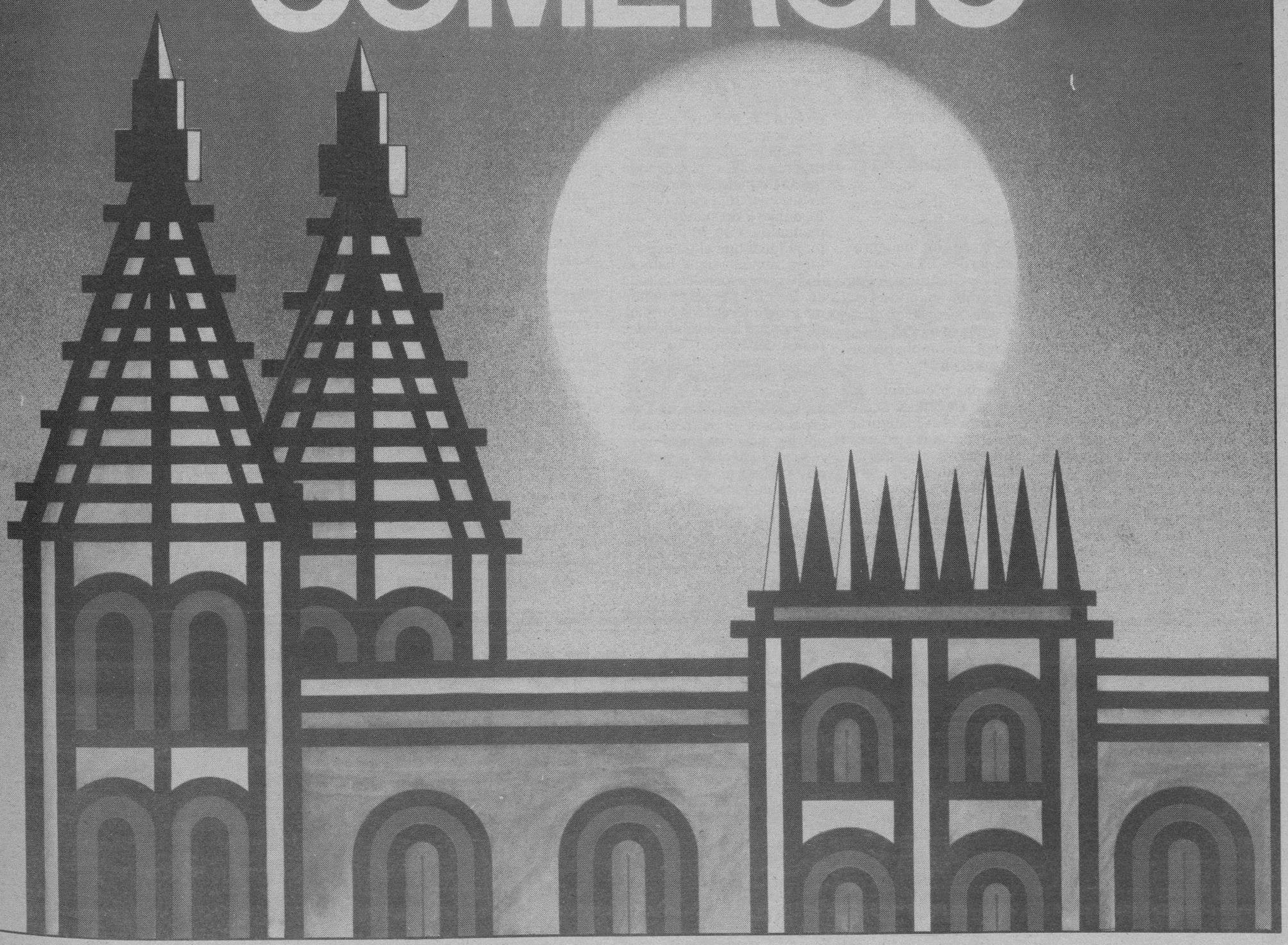

Coordina: GUILLERMO ALONSO

M.C.D. 2018

La amplitud del recinto ferial es mucho mayor

El pabellón ferial de la «Expobur-89» ha superado a sus antecesores

LA capacidad, extensión, comodidad y estética de la exposición permanente de productos comerciales «Expobur-89», ha supuesto un sustancial avance sobre las celebradas en años anteriores.

Cuando se cerraban las puertas de la «Expobur-88», hace hoy poco menos de un año, una de las grandes preocupaciones de los miembros de la FEC era la de si era posible superar la capacidad y estética para la edición siguiente, la que corresponde a este año 1989.

El empeño constante de superación, que ha marcado la existencia de las Semanas de Comercio de Burgos, obligaba a conseguir que hubiera más stands, más expositores, más visitantes, que todos ellos tuvieran mayores comodidades, que los pasillos fueran mayores, etc. Todo eso fue lo que se plantearon los miembros de las comisión organizadora, y eso es lo que al final se ha conseguido.

El día de la inauguración, el viernes día 6, era comentario unánime de todos los presentes (expositores, autoridades, comerciantes) que este año se había conseguido superar ampliamente todo lo anterior.

El propio presidente de la Junta de Castilla y León, Jesús Posada, tras inaugurar la feria reconocía, en sus breves declaraciones, que la superación había sido importante. Jesús Posada ya había asistido en el año 87, cuando era consejero de Presidencia en el gobierno de José María Aznar, a la inauguración de aquella exposición.

Mejoras

Las mejoras aportadas en esta edición, con relación a las anteriores, son notorias y evidentes. La superficie es mucho mayor, superando los 3.000 metros cuadrados, lo que casi duplica la del 88. El número de stands ha aumentado en un 30 por ciento, al igual que el de expositores, aunque sigue habiendo lista de espera en la sede de la FEC. Siguen siendo más los interesados en participar que las posibilidades reales del recinto. También han mejorado sensiblemente las comodidades que se ofrecen a los visitantes, pues los pasillos son mucho más espaciosos, y el recorrido por los diferentes pasillos se realiza sin agobios o apreturas. Al tener más altura, mejora la iluminación y, sobre todo, los sonidos provenientes de los aparatos instalados por las empresas expositoras no se mezclan tanto, y resultan más «digeribles» para los visitantes.

Estéticamente también es más llamativa, y la primera sensación que se percibe, cuando se entra en el recinto, es mejor, como si la feria fuera «más feria» que otros años.

Los pasillos son bastante más profundos y, al estar perfectamente alineados, permiten una visión más amplia y mayor del conjunto.

También los accesos han mejorado, pues la distancia desde los tornos de entrada hasta la puerta de la feria es mayor, lo que evita aglomeraciones importantes en horas punta.

También ha crecido el parque infantil, aportando novedades sobre otros años. Las cestas de baloncesto, y el scalextic gigante no se había presentado hasta ahora, mientras que los hinchables y el tren infantil continúan haciendo las delicias de los clientes del futuro. Aunque, lo que más sienten éstos es que no estuviera totalmente instalado desde el primer día

◇ *Guillermo Alonso*

Premios en la VI Semana del Comercio

Como viene siendo habitual desde que, en el año 1984, la Federación de Comercio inició la celebración de las ferias, en esta ocasión también se han convocado diversos premios y homenajes encuadrados dentro de las actividades paralelas del programa de actos.

Los premios serán entregados el próximo sábado, día 14 de octubre, en una cena de hermandad que se celebrará en un hotel de la ciudad.

El que más simpatías despierta es el premio homenaje a la dedicación empresarial, homenaje que se dedica a hombres y mujeres que han dedicado gran parte de su vida a la actividad comercial. Este año los homenajes recaerán en Juana González Burgos y Antonio García Espada Asenjo.

En segundo lugar se encuadra el premio homenaje de fidelidad y dedicación de los empleados, en la que los empresarios rinden gratitud a las personas que, día a día, colaboran en sacar adelante sus negocios, sufriendo con ellos en los momentos malos y disfrutando en los felices. Los empleados que este año recibirán la gratitud por su fidelidad y dedicación serán María de los Angeles Gutiérrez Pardo y Florencio de la Horra Martínez.

El tercero de los premios, el master de popularidad del comercio burgalés, es el único que son los clientes los que lo eligen. Se realiza en colaboración con las cuatro emisoras de radio de la ciudad. Y son, precisamente, los oyentes de estas emisoras los que designan la popularidad de los comercios, por medio de sus votaciones. En la presente edición ha quedado en primer lugar Espinosa, TV-video y sonido. El segundo lugar lo ha conseguido Levis Center.

M.C.D 2018

Variedad en el programa de la «Expobur-89»

LA oferta que presenta el programa de actos de la VI Semana del Comercio, que finaliza el próximo domingo, ha ofrecido variadas alternativas a las que se ha podido, y aún se puede, acudir.

La presencia del presidente del gobierno castellano-leonés, Jesús Posada, y la del ministro de Industria, Claudio Aranzadi, han sido dos de los puntos que más han llamado la atención. La conferencia del académico Camilo José Cela, mañana viernes, es otro de los puntos de atención importantes. Las actividades culturales, lúdico-gastronómicas e infantiles también han tenido sus seguidores, en alguno de los casos de forma masiva.

Por su parte, la propia exposición de productos comerciales, la ya popular «Expobur», también ha sido foco de atención de numerosos burgaleses, de la capital y provincia, que en número superior a los 30.000 han pasado ya el recinto ferial.

Inauguración

El primero de los puntos fuertes lo supuso el acto formal de la inauguración, en la tarde del viernes día 6. La presencia del presidente regional, Jesús Posada, reunió a gran número de autoridades y periodistas, aunque fueran finalmente los propios miembros de la FEC los que, debido a sus manifestaciones, más satisfechos salieran de la misma.

Tras el protocolario corte de la cinta, Posada dijo estar muy satisfecho por encontrarse en la «Expobur-89», añadiendo que en la misma los comerciantes burgaleses hacen un norme esfuerzo para difundir sus productos en toda la comunidad autónoma y mucho más allá de sus fronteras. El comercio interior de nuestra comunidad es algo importantísimo, indicó más adelante, supone algo más de 10% de su producto bruto, y hay que dedicarle especial esfuerzo. No tenemos, prosiguió, en la comunidad autónoma competencias en comercio exterior, que corresponden a la Administración central, pero sin embargo creo que se pueden hacer, y se están haciendo, esfuerzos para que los productos castellano-leoneses lleguen y se vendan en España y fuera.

En otro momento de su improvisada intervención dijo que se están haciendo muchos esfuerzos desde la Junta, y sobre todo desde todo el comercio de Castilla y León, pero especialmente de Burgos, para sacar adelante nuestra economía.

Recinto ferial

Pero, lo que más satisfizo a los comerciantes burgaleses, fueron las declaraciones efectuadas en el sentido de que la exposición que acababa de inaugurar, como ya se ha dicho muchas veces, debe estar en un recinto adecuado y quiero decir que en todo lo que sea posible, y dentro de las lógicas dificultades presupuestarias de todos conocidas, la Junta de Castilla y León colaborará para que en próximas ediciones el marco sea todavía más esplendoroso.

Estas declaraciones sonaron a «música celestial» en los oídos de los comerciantes burgaleses, que llevan seis años solicitando la construcción de un pabellón de exposiciones en una zona céntrica de la ciudad.

Programa

El programa de actos de la VI Semana del Comercio continuó, el sábado 7, con un recital de música antigua, de los siglos XV y XVI, a cargo de la Coral de Cámara de San Esteban que no recibió la respuesta de público que se merecía.

El domingo y el martes estuvieron dedicados a los más pequeños, con el concurso de cerámica y el dibujo-comic, que organizó la escuela de cerámica «El Alfar». Aquí sí que se superaron todas las previsiones, puesto que casi se duplicó el número de asistentes con relación a las previsiones iniciales.

La conferencia del ministro de Industria y Energía, Claudio Aranzadi, que trataba sobre «La política industrial en España», y cuya reseña, por razones técnicas y de tiempo, aparece en otra sección de este ejemplar de DB, también mereció la condición de punto álgido del programa de actos.

Sin lugar a dudas, lo mismo ocurrirá con la presencia del académico y escritor, Camilo José Cela, que mañana hablará sobre «Lengua y evolución. Del zoom polytikón al alma razonable», en una actividad en la que colabora la Asociación Provincial de Libreros. La figura de Cela, sobradamente conocida, es seguro que llenará el salón de actos de la CAM, en General Vigón. Siendo este el tercer punto álgido de la programación, especialmente por lo que se refiere a los no asociados a la FEC, que tendrá el sábado su especial celebración.

Pero antes del sábado hubo otros actos que conviene resaltar, como la celebración del «Día de la Hostelería», que tuvo lugar ayer, en el que los miembros de la Federación de Empresarios de Hostelería organizaron una desgustación de vinos y de tapas típicas burgalesas, lo que no pasó desapercibido para casi nadie. También en la noche de ayer se celebró la cata comentada de vinos de la Ribera del Duero, que organizó la Diputación Provincial con la ayuda de C.R.D.O. Ribera del Duero.

Hoy se celebra el «Día de la provincia», con visitas programadas de personas residentes en centros dependientes de la corporación provincial y en la residencia de ancianos.

Ha siso el sábado el día que la FEC ha reservado para su particular celebración. A las ocho y media habrá una misa, en la capilla de la Divina Pastora, que se celebra en honor de San Francisco de Asís, Patrón de los comerciantes, y en memoria de todos los compañeros que han fallecido a lo largo de último año. Seguidamente, en un hotel de la ciudad, tendrá lugar la cena de hermandad, en la que se hará entrega de los premios y homenajes convocados.

◇ *Guillermo Alonso*

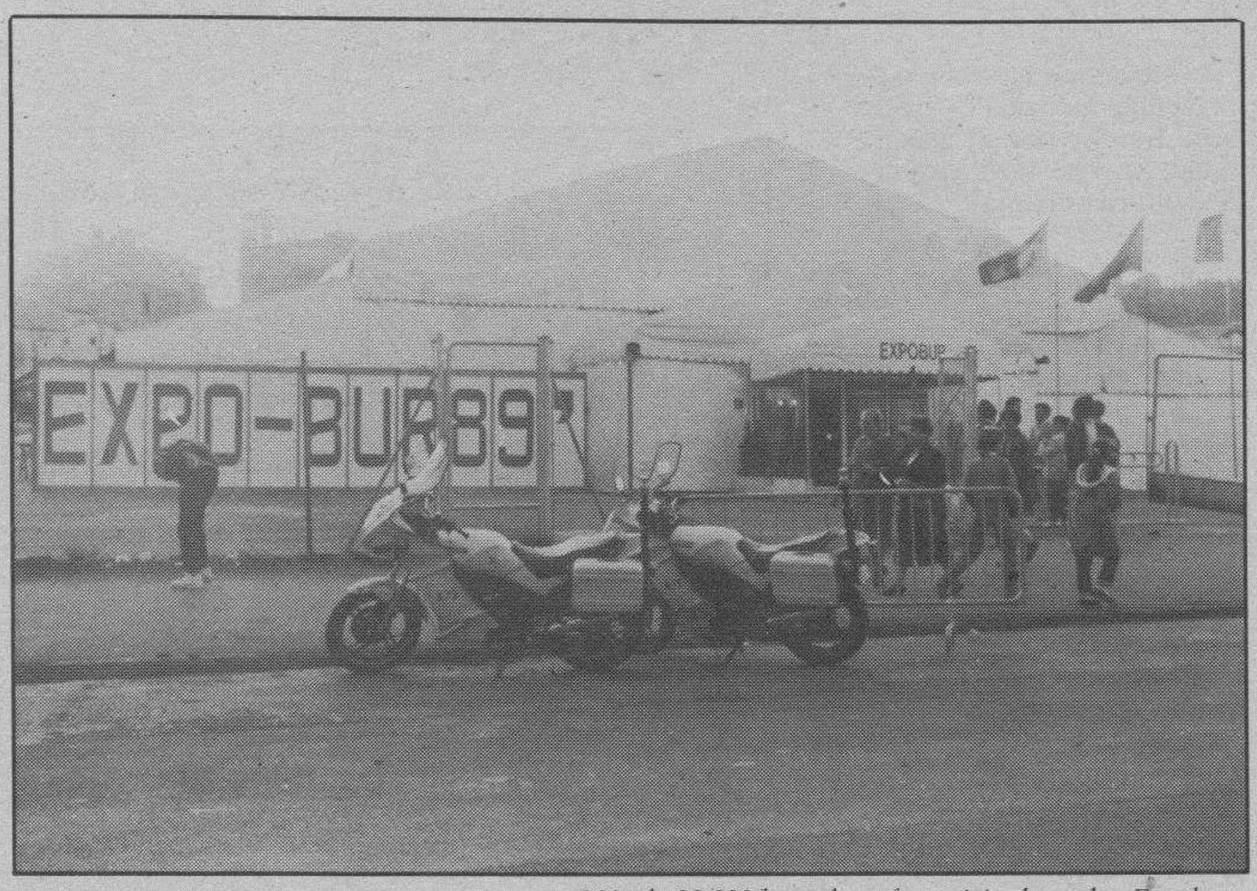

Más de 30.000 burgaleses han visitado ya la «Expobur»

Los más pequeños están difrutando mucho con los juegos

¡¡¡COMPRAR EN
MORENO CASTILLO
ES MAS FACIL!!!
ITT NOKIA SANYO
THOMSON SUPERSER
SHARP PHILIPS
AIWA® Panasonic
FAGOR JVC AEG
Otsein Balay
Minves AMSTRAD
Candy
• LOS MEJORES PRECIOS
• LA MEJOR FINANCIACION
VISITENOS EN
EXPOBUR'89
STANDS 74 y 75

M.C.D. 2018

Características del recinto ferial

La estructura bajo la que se encuentra instalada la exposición permenente de productos comerciales, «Expobur-89», es de aluminio, y ha sido fabricada en la República Federal de Alemania.

La estética y formas de la misma han sido diseñadas por el equipo técnico de SEGSA (Servicios de Entretenimientos Generales, S.A.).

Está especialmente pensada y elaborada para realizar grandes exposiciones y ferias de muestras.

Su capacidad puede alcanzar los metros que se deseen, ya que su forma es similar a la de un mecano, con módulos de 5 metros por 28 metros de ancho.

En esta «Expobur-89» se han montado 110 metros de largo, por los mencionados 28 de ancho, lo que supone un total de 3.080 metros cuadrados de superficie.

El tipo de lonas que cubre la estructura son de PVC, de la gama 12 y m-2, que pueden soportar pesos de hasta 700 kilos por metro cuadrado.

Cuando se habla de la gama, se hace referencia al grosor y espesor de las lonas que cubren la carpa. El m-2 es la normativa vigente exigida por la Ley, para que este tipo de lonas sean ignífugas, que no puedan ser consumidas por el fuego. Miembros de la empresa constructora indicaron que ni con un soplete se podrían quemar las lonas.

Este año se ha tratado de presentar un pabellón de diseño limpio, por su versatilidad, ya que llega a tener una altura máxima de 9 metros.

Para la instalación de los 81 stands construídos este año, el sistema empleado es similar al de años anteriores, ya que reúne los requisitos para que cada expositor pueda mostrar fácilmente sus productos.

Los perfiles de los stands son de madera de pino, y las paredes de madera pintada en blanco. Los suelos son también de madera, recubierta de moqueta ferial.

A cada expositor se le ha instalado, individualmente, alumbrado y fuerza eléctrica necesaria para que puedan dar mayor realce a la exposición.

La potencia que se ha precisado contratar para toda la exposición es de 200.000 watios.

La carpa va sujeta al suelo con grandes piquetas de acero protegido, y su resistencia es muy grande, pudiendo soportar vientos de hasta 150 kilómetros por hora.

Por sus dimensiones, ya que se trata del recinto ferial más grande de los que ha contratado la Federación de Comercio, queda muy lucida y ofrece a los burgaleses y visitantes a la feria un espectáculo muy llamativo.

Todos los sectores presentes en la exposición

TODOS los sectores comerciales están representados en la «Expobur-89», que la FEC ha organizado y que se halla en el aparcamiento de Caballería.

Representantes de los sectores textil, electrodomésticos, alimentación, automóviles, informática, floristerías, antigüedades, servicios, muebles, artículos de regalo, etc., están presentes entre las 61 empresas que están exponiendo sus productos y servicios en la exposición permanente. Estas 64 empresas ocupan los más de 80 stands instalados en el pabellón ferial.

Expositores

La relación de expositores es la siguiente: Cristalería Crespo; Indupisa; Comercial Hispanofil, S.A.; Castellana contra indendios, S.A.; Tupperware; Antigüedades La Flora; Persianas Tor; Garrido máquinas de coser; General de Informática y Gestión; Electrónica Vicente-Electrodomésticos Yois; Rotis distribuidores; Masa España, S.A., Repostería Martínez Hermanos; Castilla Floristería; I. Lacave grupo asesor; Iberduero, S.A.; Esmoal, S.L.; Tricotosas Asel's; Feysa, S.L.; Sport Auto; Rattan 11; Sala Picas'o; Sobrinos de Valentín Marcos, S.A.; G.C. Informática, S.A.; Autocid Ford, S.A.; Optica Científica Burgalesa-Zeiss; Javier San Salvador, corcho y pintura; Irma regalos; Ashagara-Stmobel-Moral Cayuela; Almacenes Deyco; Marbaizar empresa de servicios; Diseño Mueble Decoración (DMD); Brezmes, video-TV; Richana; Centro del Rótulo; Puertas Cancelo; Tejidos Carra; Imcospan, S.A.; Duplex; Cristalería Fuentes Blancas; Durotherm Plus; Video Club Plaza España; Inlingua Idiomas; C.R.D.O. Ribera del Duero; Solopiel; Reyca-C; Interiorismo Muebles K-7; Madepark; C.J. Informática; Mapim, S.A.; Radio Castilla-SER; Glassedor; Iber, S.A.; Máquinas de coser Refrey-Tejer Passap; Repsol-Butano, S.A.; Casado Orcajo, S.L.; El Almacén del Mueble; Caja de Inversiones del Mediterráneo, S.A.; Moreno Castillo; Paco Santos-Veluz; Auto Fórmula; Informática Azón; Electrolux; Camping Fuentes Blancas.

Todos los sectores comerciales burgaleses están representados en la exposición permanente

La organización ha corrido a cargo de la Federación Provincial de Empresarios de Comercio de Burgos, con el patrocinio, subvención y colaboración de la Junta de Castilla y León, Ayuntamiento de Burgos, Diputación Provincial, Cámara Oficial de Comercio e Industria, Federación de Asociaciones Empresariales (FAE), Caja de Ahorros Municipal y Caja de Ahorros del Círculo Católico.

Todo tipo de productos

Como se puede comprobar en esta relación, todo tipo de productos que se pueden encontrar en las tiendas de Burgos se han dado cita en la exposición. Destaca, de manera muy especial, el espacio dedicado a la informática, con una presencia muy importante. También es considerable el capítulo de electrodomésticos y el de imagen y sonido: videos, televisiones, equipos de música. El sector del mueble y la decoración es otro de los que también sigue siendo fiel a la cita anual del «Expobur». La alimentación, el textil, la floristería y numerosas empresas de servicios tampoco han querido faltar al encuentro de los burgaleses.

Nuevo Fiat Uno

Presencia del automóvil

Pocos son los stands destinados al automóvil y sus empresas auxiliares en la actual edición de la exposición de la Semana de Comercio, tan sólo están presentes dos concesionarios de automóviles con sus respectivos modelos y una empresa dedicada a la personalización de vehículos.

La novedad más importante en este campo, lo constituye sin duda la presencia del nuevo Fiat Uno, empezado a comercializar los primeros días del presente mes, con cambios sustanciales en motorización (nuevos propulsores Fire de 1.100 cc. y 1.400 cc. inyección) y en el exterior su remodelación de la delantera y trasera, en línea con la tendencia marcada por el Tipo, que también está presente en las instalaciones de caballería.

Por otra parte, Ford cuenta con el Sierra que incorpora el nuevo motor DOHC de 2.0 litros, que obtiene entre otras cosas más potencia, menos consumo y más suavidad de funcionamiento que su antecesor en este modelo. El Fiesta, el más «nuevo» de la marca (en el mercado hace pocos meses), cuenta con el 1.4 Ghia y el 1.6 Sport, con faldones y spoilers. También está presente el Escort RS Turbo.

Una de las novedades más importantes lo constituye la presencia de la industria auxiliar del automóvil, con una empresa burgalesa que se dedica a la transformación y personalización de toda clase de marcas y modelos de coches, furgonetas y todo terrenos, con las firmas más prestigiosas del mercado en este tipo de actividad. Entre los objetos expuestos se encuentran las parrillas, faros, faldones, volantes, asientos, llantas, spoilers, spoilers de fabricación propia para furgonetas, techos solares, blindajes de lunas y un original maletero portátil para la baca, con forma aerodinámica. Otra de las actividades de esta empresa es la reparación de carenados y carrocerías de moto.

◇ *J. A. Tobar*

M.C.D 2018

especial

CASTILLA LEON

alimentaria

Valladolid, 14-18 de Octubre, 1989

INSTITUCION FERIAL
DE
CASTILLA Y LEON

PROSEMA

M.C.D 2018

Programa de jornadas y actos en la Feria Castilla y León Alimentaria

(Valladolid, 14 al 18 de octubre de 1989)

DIA	HORA	TITULO JORNADA	PONENTES	ORGANIZA
16-X-89	10,30 a 13,30	**La Industria Agroalimentaria ante el Mercado Unico de 1993. La promoción de las exportaciones**	**José Luis Martinez** (Catedrático de Derecho Administrativo) *Aspectos jurídicos de la incidencia comunitaria en la industria agroalimentaria* **Pablo Gordo Gómez** (Profesor titular de Economía Aplicada de la Escuela Universitaria de Estudios Empresariales de Valladolid) *La Industria agroalimentaria en Castilla y León: situación actual y perspectivas ante el Mercado Unico.* **Mariano Muela Pareja** (Director División de Productos Agroalimentarios del ICEX) *La problemática de la promoción de las exportaciones de productos agroalimentarios*	**Facultad de Ciencias Económicas. Universidad de Valladolid**
16-X-89 **17-X-89**	Jornada completa	**IV Jornadas Lactológicas**		**Federación de Industrias Lácteas** ——— **Consejería de Agricultura y Ganadería de la Junta de Castilla y León**
16-X-89 **17-X-89** **18-X-89**	A determinar	**Degustaciones de vinos de la Comunidad de Castilla y León**	Dirige: **Pascual Herrera** (Director de la Estación Enológica de Castilla y León)	**Estación Enológica de Castilla y León**
17-X-89	10,00 a 13,00	**Las necesidades de formación profesional en la industria agroalimentaria**	**Antonio Rueda Serón** (Consejero Técnico y Director del Proyecto de Renovación de Formación Técnica Profesional) *Necesidades reales de personal cualificado en el sector agroalimentario* Moderador: **Ambrosio Hernández** (Inspector Técnico de Educación)	**E.F.P. Enrique Flórez de Burgos**
17-X-89	17,00	**Mesa redonda sobre el sector charcutero y carnicero**	Moderador: **Angel Pérez González** (Decano del Colegio de Ingenieros Agrónomos) **Juan Antonio Fernández Martín** (Ingeniero Agrónomo, Jefe de la Sección de Programas especiales de la Consejería de Agricultura y Ganadería de la Junta de Castilla y León) **Juan José Polledo** (Veterinario, Jefe del Servicio de Higiene de los Alimentos y Sanidad Ambiental. Consejería de Bienestar Social. Junta de Castilla y León) **Guillermo Mateo** (Empresario y Delegado Regional de la Federación Nacional de Carniceros y Charcuteros)	**Colegio de Ingenieros Agrónomos**
18-X-89	11,30	**La calidad de los trigos panificables**	Moderador: **Manuel Santos** (Presidente de la Asociación de Fabricantes de Harinas de Castilla y León) **Dionisio Rincón Agudo** (Ingeniero Agrónomo, Jefe del Servicio de Agricultura de la Consejería de Agricultura y Ganadería de la Junta de Castilla y León)	**Colegio de Ingenieros Agrónomos** **Asociación de Fabricantes de Harinas**
14 al 18-X-89	Horario de feria	**Exposición de productos de pastelería de obrador**	Coordina: **Enrique Cubero** (Vicepresidente de la Federación Regional de Confitería y Pastelería de Castilla y León)	**Federación Regional de Confitería y Pastelería de Castilla y León**

M.C.D 2018

Miguel Jerez López, Presidente de Castilla-León Alimentaria

La feria es esencial para el desarrollo de la industria y el comercio alimentario en Castilla y León

Hombre de reconocido prestigio en la industria alimentaria española y europea, tanto en su faceta empresarial como en la ingente labor desarrollada al frente de agrupaciones sectoriales, especialmente del sector galletero, Miguel Jerez López es el presidente de la II Edición de la Feria Castilla-Léon Alimentaria, habiéndolo sido ya en su primera edición celebra en 1987.

De un amplio currículum profesional, cabe destacar que es miembro de la Asamblea Nacional de Cámaras y vocal de la Cámara de Comercio de Burgos; miembro del Comité Directivo de la Federación de Industrias de la Alimentación y Bebidas (FIAB); presidente de Aproga desde 1978, y también de la Asociación de Exportadores de Galletas (Aexga); y fue presidente de la Federación Española de Asociaciones del Dulce (FEAD) hasta fechas recientes. Fue el principal promotor de la Reglamentación Técnico-sanitaria de fabricación de galletas, previa a la entrada de España en la CE. Artífice de la creación de la especialidad de Alimentación en la Escuela de FP de Burgos, propiciando programas educativos, suministros de maquinaria, acuerdos con industrias para acoger alumnos en prácticas, etcétera.

—¿Cuáles son las características de la Feria Castilla-León Alimentaria y sus objetivos?

—Ni que decir tiene que esta II Edición de la Feria parte con un destacado bagaje, adquirido en la primera edición hace dos años. Hace tiempo que, en colaboración con las instituciones regionales y asociaciones, representadas en el Comité Organizador, venimos preparando el plan de una feria que pretende destacar la importancia de nuestra Región en todo lo referido al sector alimentario, dando a conocer la bondad y calidad de los productos y las empresas de nuestra Comunidad.

Por otro lado, conviene dar un toque de atención a los empresarios castellano-leoneses para que se apresten a la batalla industrial, ya iniciada, con el convencimiento de que tienen en sus tierras castellanas productos nobles, de singular calidad, y empresas que los transforman con la más moderna tecnología. Estamos en la mayor región de Europa de los doce, con inmensas posibilidades para posicionar nuestros productos en un inminente mercado sin fronteras, siempre y cuando adecuemos las estructuras productivas y comerciales a ese mercado.

—¿Qué puede aportar la Feria al desarrollo regional?

—Para la industria de Castilla y León, en especial la pequeña y mediana, una feria en la que se expone producto, maquinaria y equipos, permite acceder al conocimiento de una oferta global que de otra manera resultaría difícil y costoso. Al mismo tiempo concede una oportunidad para ver el desarrollo actual de las industrias alimentarias de la Región, tanto a los fabricantes de otras procedencias como a los distribuidores e importadores interesados en nuestros productos.

La I Edición de Alimentaria Castilla-León ya supuso algo muy distinto a lo acostumbrado en materia de ferias en la Región, de la mano de una organización como Prosema, que ha convertido a la Feria Alimentaria de Barcelona en la segunda del mundo en importancia.

—¿De qué depende el futuro de una gran feria alimentaria en Castilla y León?

—No cabe duda de que los pasos esenciales ya están dados, ahora no depende tanto de la propia organización como de la voluntad de las propias empresas de la región, de las instituciones que deben promover el desarrollo económico de la zona y, en definitiva, de los estamentos representativos en general.

—A su juicio, ¿cuál debe ser el camino de la industria alimentaria castellano-leonesa, para una mayor competitividad en el mercado nacional y europeo?

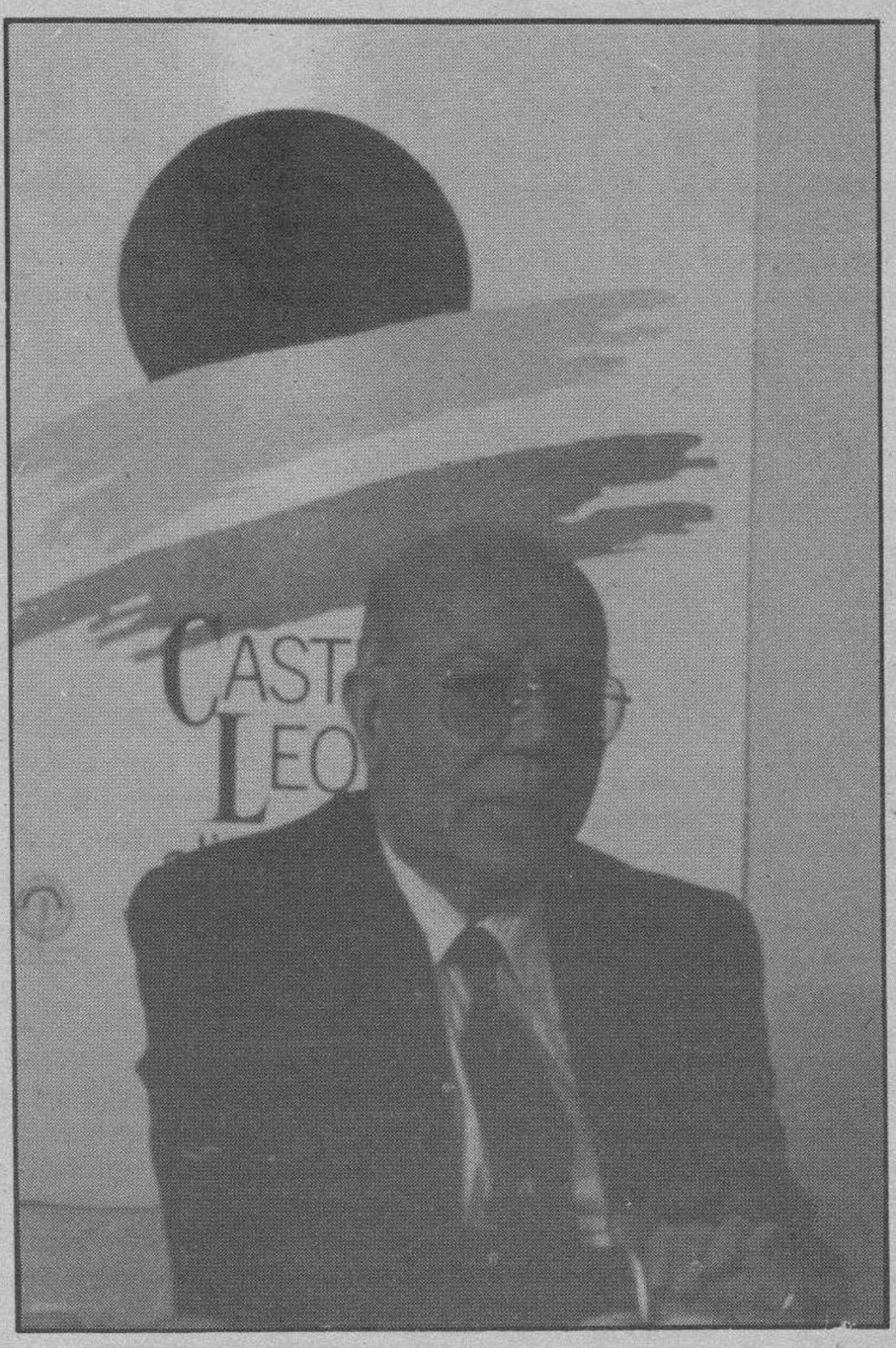

—Este punto ya fue debatido, de forma magistral, en el I Congreso de Economía Regional, celebrado en Salamanca en el pasado año. El equipo técnico que elaboró el trabajo presentado al Congreso, señalaba como objetine una importancia capital en la producción nacional de galletas, dado que el 60 por ciento de la capacidad productora española está situada aquí.

El sector, después de haberse puesto al día, tanto en modernas instalaciones con tecnología punta, como en la evolución de las estructuras para iniciar la oferta al exterior, se ve en situación extremadamente grave por la manifiesta desventaja con los otros países de la CE, al tener que adquirir materias primas fundamentales a precios más caros. Las diferencias a favor de ellos son espectaculares: aceites vegetales entre 60 y 70 pesetas por kilogramo, y el azúcar a 20 pesetas el kilogramo.

Esta anomalía ya fue denunciada en la Comisión de Bruselas y en la Administración española, y estamos a la espera de la intervención de nuestras autoridades para solucionar tan grave discriminación.

Estos factores han dado lugar a una situación de estabilización en la producción de los últimos tres años, a pesar de observarse un 10 por ciento de aumento en el consumo nacional. Este crecimiento del vos prioritarios de la agroalimentación de Castilla y León la orientación de las producciones futuras hacia las metas fijadas en la CE; renovar las tecnologías agrarias e industriales, adaptando las unidades de explotación a las dimensiones adecuadas; mejorar la calidad y presentación de los productos; establecer redes eficientes de comercialización, y dar relevancia a los productos autóctonos de reconocida calidad.

—¿Llegaremos al Mercado Unico del 93 en adecuadas condiciones para frontar el reto comunitario?

—Los puntos reseñados antes son una condición inexcusable para que la industria de esta región compita con éxito en Europa y España; sin duda, los gobiernos central y autonómico tienen mucho que decir y hacer en este contencioso.

—Como presidente de Aproga, ¿qué opina de la situación actual de la industria galletera en Castilla y León?

—Nuestra Comunidad tiene consumo está siendo absorbido por las industrias de la Europa de los diez, siendo motivo de la auténtica alarma roja para el sector.

—¿Concretamente el sector de galletas genera un consumo multiplicador de otras materias, de importancia en Castilla y León?

—Efectivamente, las galletas de España se fabrican con harina de trigo, azúcar, grasas, leche, huevos, coberturas de chocolate, etc., suponiendo en la producción agroalimentaria unas 200.000 toneladas de trigo-harina; 400.000 toneladas de remolacha-azúcar; 30.000 toneladas de grasa; 4.200 toneladas de leche en polvo y seis millones de docenas de huevos.

Estas cifras demuestran el quebranto que para la agricultura española y la economía en general, puede suponer el estancamiento de la producción galletera del país, en beneficio de las industrias foráneas.

—¿Qué espera de esta segunda edición de la Feria que preside?

—Mi condición de presidente de Castilla-León Alimentaria me obliga mucho, y pido y espero de las autoridades de Castilla y León, de las Cámaras de Comercio y del Comité Organizador que presten ayudas y colaboración al correcto desenvolvimiento de la Feria, con el único fin de que nuestras industrias puedan comprobar que las fuerzas de la Región mantienen la confianza en sus empresarios, en la seguridad de que con ello se eleva el nivel económico de Castilla y León.

M.C.D 2018

II Edición de la Feria Castilla y León Alimentaria

Potenciación de la Industria y el Comercio alimentario en la mayor región europea

Del 14 al 18 de octubre próximos, el reformado recinto ferial de Castilla y León en Valladolid será la sede de la II Edición del Certamen de Castilla y León Alimentaria, con la presentación de productos alimentarios de los distintos sectores, equipamiento comercial y maquinaria para la industria del ramo, con un crecimiento respecto a la anterior edición (en 1987) del 30 por ciento.

Con una ocupación cercana a los 8.000 metros cuadrados de exposición, participan cerca de 200 empresas que representan alrededor de 1.000 firmas, destacando los sectores de comercio y distribución (22,4 por ciento del espacio), dulcería (16,6 por ciento), cárnicos (14,4 por ciento), equipamiento (10,9 por ciento), seguidas de las representaciones de los sectores lácteo y de vinos (10 por ciento, respectivamente).

La entidad organizadora de la Feria, en colaboración con la Institución Ferial de Castilla y León, PROSEMA (organizadora, asimismo, del Salón Internacional para la Alimentación, Alimentaria en Barcelona, segundo del mundo en su especialidad, y de otros salones alimentarios en el resto del España), centra los objetivos generales de este certamen en la consecución de una mayor movilización de la importante oferta autonómica, para reforzar la imagen y potencialidad agroalimentaria de la zona castellano-leonesa; convertir el certamen en el punto de encuentro de la oferta autonómica con la demanda del resto de España; contribuir al mejor equipamiento tanto de la industria como del comercio de la Región; reforzar la importancia del territorio como zona bisagra entre el este y el oeste de la Península; fortalecer y racionalizar las estructuras comerciales; contribuir a un mayor conocimiento de su riqueza turística y cultural, y mejorar el mercado de trabajo del sector alimentario, facilitando el acceso de los profesionales a las empresas.

Por otro lado, el reto del Mercado Unico Europeo del 93 exige, de nuevo, a los operadores económicos españoles un esfuerzo superior al realizado con la entrada de nuestro país en la CE en 1986. La asunción de un ámbito económico, comercial y social tan amplio, que elimina las trabas fronterizas y, por tanto, las posibles tutelas de las administraciones de los estados obliga a redefinir las estrategias productivas y comercializadoras de las empresas. Si tenemos en cuenta que la estructura económica de Castilla y León se caracteriza por el predominio de pequeñas unidades de producción, con un bajo coste de la mano de obra, baja tasa de desempleo, estructura poblacional que favorece el desarrollo de las pequeñas y medianas empresas, altas tasas de ahorro y, en general, un extenso sector agrícola en desarrollo, resulta básico disponer de ferias profesionales que acerquen la información técnica para la producción, la situación de los mercados a través de los operadores comerciales y de la distribución, y la dinamización de los intercambios comeciales interregionales.

Así también, la presencia de empresas fabricantes de maquinaria para la industria alimentaria, bienes de equipo, los distribuidores y fabricantes de producto, así como los servicios complementarios, supone una buena ocasión para relanzar la renovación estructural en las áreas de fabricación, transformación, comercio interior y exterior, además de reforzar la imagen de la región como zona óptima para la implantación de industrias o grupos de distribución.

UN CERTAMEN PROFESIONAL PARA EL DESARROLLO ALIMENTARIO

Con la colaboración de las Asociaciones sectoriales castellano-leonesas, de la Junta de Castilla y León, Cámaras de Comercio y otros estamentos, el esquema comercial de la Feria Castilla y León Alimentaria se marca unos objetivos perfectamente definidos:

— Presentación de los productos alimenticios y bebidas más característicos de la Región, enfatizando la oferta de productos cárnicos, lácteos y vinos, así como los derivados de la industrialización de cereales (galletas y confitería, tanto del azúcar como del cacao).

— La concentración de las principales novedades que en materia de maquinaria, tecnología y procesos permita a las empresas del sector alimentario castellano-leonés un mayor grado de tecnificación en sus producciones, al objeto de poder competir en el mercado nacional e internacional.

— Atención prioritaria a la renovación de las estructuras comerciales, tanto en lo referido a fórmulas de comercio, como a su equipamiento.

— Potenciar la presencia del sector de equipamientos para la hostelería y colectividad, como respaldo a una mejor dotación de la infraestructura turística de la Región.

— Fomentar el desarrollo particular de las actividades artesanales en el sector alimentario, y facilitar el acceso a los circuitos de comercialización.

— Crear un foro de jornadas técnicas y actos profesionales sobre temas de interés general o particular para los sectores productivos y de comercialización.

— Ampliar la imagen y el conocimiento sobre la riqueza alimentaria de Castilla y León, para mejorar los intercambios y la demanda en los mercados nacional e internacional.

ANALISIS DE LA INDUSTRIA AGROALIMENTARIA EN CASTILLA Y LEON

El crecimiento continuado que se está generando dentro de la producción agroalimentaria no significa que el peso de este Sector dentro del conjunto industrial sea cada vez mayor, ya que si nos guiamos por las previsiones, su importancia relativa bajará en el contexto industrial.

Un factor a considerar es que se produce una relación inversa entre el aumento de la venta del consumidor, y los gastos que éste dedica a la alimentación. Así pues, partiendo de este supuesto, en los países de crecimiento económico continuado, se puede observar que el peso relativo del sector alimentario disminuye cuando aumenta el desarrollo económico. Es decir, la relación es inversamente proporcional.

La Comunidad Autónoma de Castilla y León, con una superficie de 94.000 kilómetros cuadrados, 2,6 millones de habitantes y nueve provincias, es la más extensa de las 17 Comunidades Autónomas del Estado español, y la mayor región en la Europa de los doce representa por extensión geográfica el 18 por ciento del territorio nacional (4,18 por ciento de la CE), pero apenas significa el 7 por ciento en términos de población, y tan sólo un 6 por ciento en razón de la importancia del PIB. El sector agrario genera más del 25 por ciento del empleo (frente al 14 por ciento nacional y el 9 por ciento en la CE), y aporta el 10,2 por ciento del VAB, por encima de las medias española y comunitaria.

Nos encontramos, pues, con un enorme territorio donde la mitad de la población se concentra en veinte ciudades y el resto en cerca de tres mil municipios y casi ocho mil entidades de población.

El 40 por ciento de la renta regional se concentra en las dos provincias más pobladas, Valladolid y León, siendo la primera de estas ciudades la que arroja un mayor índice de industrialización.

El sector agrario es de gran importancia, por tanto, en el sistema económico regional, y se caracteriza por el predominio del secano sobre el regadío, duro clima continental, elevado número de explotaciones con una dimensión inadecuada que dificulta la racionalización de su actividad. El subsector ganadero predomina sobre el agrícola (aporta a la producción final agraria el 50 por ciento, frente al 47 por ciento del subsector agrícola y el 2,6 por ciento del forestal). Las producciones agrícolas de mayor interés económico son los cereales (cebada y trigo), la remolacha y girasol, la patata y la vid; remarcables son las producciones de legumbres y hortalizas.

En ganadería, Castilla y León figura en primer lugar del censo nacional de ovino, así como de reproductoras de porcino, y en segundo lugar por el censo total de porcino (después de Cataluña) y de vacuno total y lechero (después de Galicia).

Observando el cuadro de la producción agraria, vemos el fuerte peso que la remolacha, cebada y leche de oveja, productos tradicionales de Castilla-León, y a su vez materias primas fundamentales de la industria azucarera, piensos compuestos y fabricación de quesos, tienen en la producción nacional.

Por lo que hace referencia al queso, en Castilla y León destaca el queso de oveja, más conocido como manchego. Este por su calidad y cantidad es muy superior al genuino de nombre, pero todavía no ha sido capaz de adoptar una denominación de origen, que también es reclamada con justicia por la propia comunidad manchega.

Otros productos con importante peso en el ámbito nacional son el trigo, la leche de vaca, los huevos y la carne de vacuno.

HABITOS DE CONSUMO ALIMENTARIO

En nuestro país los cambios en los hábitos de consumo se han generado de manera más lenta que en el resto de Europa, como respuesta de una situación económica más débil y de un fuerte peso de las comidas tradicionales.

Unos ejemplos para ilustrar lo anteriormente dicho es que en países como USA un 90 por ciento de la dieta alimentaria tiene como base los platos precocinados y en los países de la CE representa el 70 por ciento, mientras que en España no llega al 30 por ciento. De todas formas, se prevé que poco a poco irá cambiando la demanda cualitativa de nuestra alimentación.

Entre las diversas causas que influirán en este cambio de la alimentación hay que señalar el desplazamiento de la población agrícola, la más tradicional en las comidas, a los núcleos urbanos, lo que conllevará a un cambio en las costumbres. También se está tendiendo a sustituir los hidratos de carbono de origen vegetal, por las proteínas de origen animal.

Asimismo, las variaciones estacionales de las producciones obligan a almacenar los produtos agrícolas, con el fin de que la oferta se adecúe a una demanda regular.

Otra razón a considerar es que la distribución de los alimentos desde el medio rural a los núcleos urbanos es distinta a la que se concibe en los medios tradicionales, que suele realizarse a través de mercados de plazas y mercadillos. Por otra parte, el hecho de que el consumidor cada vez compre menos a granel, junto a la implantación progresiva de las medidas higiénicas, excluirán del consumo a muchos productos.

CONFIGURACION DE LA INDUSTRIA ALIMENTARIA

La industria alimentaria está muy influenciada por el peso de la materia agrícola ya que ésta repercute en la formación del coste final de producto. Por ello, la materia prima tiene cada día mayor relevancia dentro de la política agraria.

El Valor Añadido Bruto (VAB) de la industria alimentaria en nuestro país supone un 12 por ciento del VAB industrial. En Castilla-León su VAB representa un 15,5 por ciento de su VAB industrial y un 8 por ciento del VAB alimentario de España.

Por lo que hace referencia al empleo del sector alimentario éste es un 11 por ciento del empleo industrial. El empleo alimentario en Castilla-León es de un 14,1 por ciento del industrial, y significa un 7,9 por ciento del empleo alimentario en España.

En cuanto al VAB agrícola este es un 18 por ciento del industrial en España, mientras que en Castilla-León llega al 35,5 por ciento, representando un 12,5 por ciento del VAB agrícola total.

Así pues, a través de estas cifras se puede ver que la industria alimentaria española y, en especial, la de Castilla-León poseen un potencial que puede llegar a preocupar el resto de los países de la CE. Por el contrario, su participación en el comercio exterior es más bien escasa.

Por tanto, Castilla-León posee una abundante aportación de materia prima y mano de

M.C.D 2018

obra, pero tiene una demanda insuficiente para absorver sus productos, debido a la baja densidad de su población y el escaso nivel de renta, lo que significa que su futuro ha de pasar por fuerzo por una adecuada comercialización.

LA INDUSTRIA ALIMENTARIA DE CASTILLA Y LEON ANTE LA C.E.

La plena integración de Castilla y León en la CE supone la aceptación de la Política Agraria Comunitaria (PAC), lo que en un futuro será el factor más determinante sobre la agricultura y, en consecuencia, para la industria alimentaria.

La industria alimentaria de Castilla-León está determinada por dos razones, de un lado, es una agricultura esteparia con una altitud medida de más de 700 metros sobre el nivel del mar y, por otro, por su localización interior en la península, lo que la priva del litoral y, de las riquezas marítimas. A pesar de esto, Castilla y León es un interesante punto estratégico, ya que es paso obligado de las regiones del norte con el centro, y tiene una larga frontera con Portugal.

La dependencia, en la región, de la agricultura y ganadería ha motivado el desarrollo de la industria alimentaria, en especial de los sectores derivados de los cereales, de la remolacha, del vino, de la carne de cerdo y, aunque menos, la leche. Así pues, nos encontramos que además de las pequeñas empresas artesanales, repartidas por todo el territorio, hay una buena cantidad de industrias concentradas en esta región, como es el caso: de la galletera, en Palencia; la láctea, en León; la harinera, en Valladolid, y la chacinera, en Segovia, Burgos y Salamanca.

Desde siempre, la industria alimentaria de pequeñas dimensiones ha sido pensada como la solución para las comarcas con un fuerte peso agrario o ganadero. Así, en la industria agroalimentaria castellano-leonesa hay un gran número de pequeños empresarios.

CONCLUSIONES

Entre las conclusiones que se pueden sacar a partir de todo lo expuesto, hay que remarcar cuatro fundamentales. En primer lugar, es necesario adecuar la oferta regional a las futuras demandas de la región y a las directrices de la CE.

Otro punto básico consiste en mejorar los rendimientos agrícolas y ganaderos, reestructurando las explotaciones, con una especial significación por lo que respecta al ganado ovino.

En tercer lugar, es conveniente una mayor participación de la industria agroalimentaria en la política y en las resoluciones agrarias.

Y, por último, es primordial la introducción y rápida difusión de las tecnologías de los países de la CE, con establecimiento de redes comerciales eficientes.

Algunas predicciones señalan que en el año 2000 unas cien empresas multinacionales controlarán el 70 por ciento de la producción mundial de alimentación.

En España y, concretamente, en Castilla y León, se preparan movimientos de capital en las empresas, y existe la impresión de que fuertes grupos financieros extranjeros han puesto su punto de mira en nuestro país. En un mercado plurinacional, sólo los grupos con una gran dimensión, alta capacidad productiva y, sobre todo, capacidad de comercialización podrán acometer con éxito el nuevo marco que se prepara para el 93.

EL COMERCIO MINORISTA EN CASTILLA Y LEON

Los estamentos implicados en la organización de la Feria de Castilla y León Alimentaria (Valladolid, 14 al 18 de octubre de 1989), han considerado un asunto de gran interés, al margen de la exposición de productos alimentarios, como es la respuesta a una necesidad evidente de modernización del comercio de alimentación en la Comunidad. Del análisis detenido de un estudio encargado por la Junta de Castilla y León, conjuntamente con MERCASA (realizado por las empresas consultoras Metra/Seis y Ghesa), sobre el comercio minorista en la Región, se deduce un esquema comercial anticuado, el predominio de las tiendas tradicionales de alimentación, la carencia de nuevas fórmulas comerciales, un déficit notable de equipamientos que se traduce en la deficiente imagen de los establecimientos y, en definitiva, un largo camino por recorrer hacia la adecuación y rentabilización del sistema comercial de la Región.

En este sentido, Castilla y León Alimentaria pretende dar cumplida respuesta a las necesidades mencionadas con la exposición en la feria de los equipamientos más modernos para el comercio, y los distintos productos que pueden revalorizar la oferta alimentaria. Desde las fórmulas de la presentación física del producto, hasta los elementos de rotulación, control de ventas, herramientas de trabajo y gestión, soportes informáticos, etcétera.

SITUACION DEL COMERCIO EN LA COMUNIDAD

El trabajo mencionado, pormenorizado al máximo detalle, se realizó en su metodología haciendo un censo de los establecimientos comerciales minoristas, encuesta sobre hábitos de consumo y consulta a comerciantes; y permite conocer el censo de establecimiento comerciales en municipios de más de 5.000 habitantes.

La Comunidad castellano-leonesa, integrada por nueve provincias, supone la quinta parte del territorio nacional con una densidad demográfica 2,7 veces inferior a la media española. Sólo la capital, Valladolid, supera los 300 mil habitantes y únicamente 45 de los 2.400 municipios sobrepasan los 5.000 habitantes. La población regional (2.640.000 habitantes en 1984) supone el 7 por ciento del total nacional, presentando una estructura demográfica envejecida, en la que Valladolid y Burgos resultan las provincias más equilibradas en su pirámide demográfica.

En el análisis general de la oferta comercial, el sector alimentario agrupa un 39 por ciento del total de los establecimientos censados, si bien en franca regresión como consecuencia de la aparición de nuevas fórmulas comerciales (supermercados, etc.). El emplazamiento de los establecimientos se encuentra en su gran mayoría en las zonas urbanas, siendo los de alimentación no perecedera los que con mayor frecuencia aparecen en áreas periféricas y diseminadas.

La región muestra una escasa incidencia del comercio asociado, muy lejos de las cotas que alcanzan otras zonas de estructura comercial más evolucionada. Así, la independencia es uno de los parámetros fundamentales que definen el comercio regional, destacando las cadenas sucursalistas como forma de asociación de mayor implantación, básicamente en el sector de alimentación no perecedera. En cuanto a la localización de los establecimientos, las agrupacio-

COMITE ORGANIZADOR DE CASTILLA Y LEON ALIMENTARIA 89

Presidente:
Miguel Jerez López

Vocales:

José Luis Azcona:	Drtor. Gral. Institución Ferial Castilla y León
Guillermo Mateo:	Pte. Gremio Charcuteros de Castilla y León
Jerónimo Iglesias:	Pte. FECALPAN
Enrique Cubero:	Vpte. Federación Regional de Confitería y Pastelería de Castilla y León
Abilio Mediavilla:	Directiva de APROGA
Manuel Santos:	Pte. Asociación Fabricantes de Harina de Castilla y León
Laurentino Valverde:	Pte. Colegio Regional de Agentes Comerciales de Castilla y León
Francisco Martínez Cobo:	Pte. Asociación Detallistas de Valladolid
Pedro García de la Riva:	Vpte. Asociación Regional de Fabricantes de Queso de Castilla y León
José Luis Solana:	Asociación de Distribuidores Alimentación
Marciano Rivilla:	Pte. CRDO Ribera del Duero
Manuel Piñera:	Pte. Federación Fabricantes Bebidas Espirituosas
Santos Carrasco:	Pte. CRDO Guijuelo
José Luis Fontaneda:	Dtor. de la Escuela de FP de Burgos
Nazario García:	Dtor. TECLIMSA
Mariano Rodríguez Sanleón:	Pte. Gremio Restauración y Hostelería de Castilla y León
Alberto Arjona:	Pte. Asociación Castellano-leonesa de Enólogos
Rafael Pérez:	Pte. Asociación Española de Fabricantes de Chicles y Caramelos
Antonio Pérez:	Pte. FEAD
César Fernández:	Pte. FELE
Apolinar Serrano:	Pte. CRDO Rueda
Angel Carbajosa:	Pte. CRDO Toro
Enrique Herrero:	Pte. CRDE Chorizo Cantimpalos
Paulino Díez:	Pte. Colegio Oficial de Veterinarios
Angel Pérez:	Decano Colegio Oficial de Ingenieros Agrónomos
Angel Arenal:	Pte. Escuela Universitaria de Ciencias Empresariales
Juan Hernán Gómez:	Vicedecano Facultad de Ciencias Económicas
Jaime Khrae de Olmedilla:	Facultad de Ciencias Económicas
Pilar Fernández Gallego:	Jefe Departamento de Ferias ICEX
Juan Ribas:	Pte. Asociación Nacional de Químicos
Lorenzo Criado:	Pte. Asociación Industrias de la Carne de España
Luis Geijo Valle:	Chocolates Trapa
Pablo Lalanda:	Consejería de Agricultura, Ganadería y Montes de la Junta de Castilla y León
Germán Iglesias:	Pte. GIS
Pascual Herrera:	Dtor. Estación Enológica de Castilla y León
Miguel Escobar:	Vpte. y Dtor. General de PROSEMA
Javier Puig:	Dtor. PROSEMA Madrid

Grado de abastecimiento previsto para los años 90 en la CE. Incrementos previstos para las producciones

	CE (%)	España (%)
Cereales	127	
Patatas	100	
Azúcar	122	
Vino	123	
Carne vacuno	103	+10
Carne porcino	101	+ 9
Carne ovino	89	+ 9
Carne aves	108	+19
Leche	113	—4
Huevos	102	

Consumo de Carnes kg/habitante/año

Vacuno	25,7	11,2
Ovino	3,6	3,6
Porcino	37,2	27
Aves	13,8	21

Consumo de azúcar kg/habitante/año

España	25,3
CE	39,3
USA	32,7

M.C.D 2018

COMITE DE HONOR

Excmo. Sr. D. Jesús Posadas:	Presidente de la Junta de Castilla y León
Ilmo. Sr. D. Tomás Rodríguez Bolaños:	Alcalde Excmo. Ayuntamiento de Valladolid
Excmo. Sr. D. Fernando Zamácola Garrido:	Consejero de Agricultura, Ganadería y Montes
Exmo. Sr. D. José M.ª Monforte Carrasco:	Consejero de Fomento de la Junta de Castilla y León
Excmo. Sr. D. Ovidio Fernández Carnero:	Presidente de la Diputación Provincial de Valladolid
Excmo. Sr. D. Alberto Pérez Ruiz:	Presidente de la Diputación Privincial de León
Excmo. Sr. D. Javier Gómez Gómez:	Presidente de la Diputación Provincial de Soria
Excmo. Sr. D. Francisco Javier Reguera García:	Presidente de la Diputación Provincial de Segovia
Excmo. Sr. D. Daniel de Fernando Alonso:	Presidente de la Diputación Provincial de Avila
Excmo. Sr. D. Juan José Melero Marcos:	Presidente de la Diputación Provincial de Salamanca
Excmo. Sr. D. José Montes Alvarez:	Presidente de la Diputación Provincial de Burgos
Excmo. Sr. D. Jesús Mañueco Alonso:	Presidente de la Diputación Provincial de Palencia
Excmo. Sr. D. Luis Cid Fontán:	Presidente de la Diputación Provincial de Zamora
Sr. D. Vicente Garrido Capa:	Presidente de la Cámara Oficial de Comercio e Industria de Valladolid
Sr. D. Juan José Cot Sánchez:	Presidente de la Cámara Oficial de Comercio e Industria de Palencia
Sr. D. Francisco Javier Carbajo Otero:	Presidente de la Cámara Oficial de Comercio e Industria de Zamora
Sr. D. José Tomás Rodríguez Martín:	Presidente de la Cámara Oficial de Comercio e Industria de Avila
Sr. D. Domingo Hergueta Modrego:	Presidente de la Cámara Oficial de Comercio e Industria de Soria
Sr. D. Emiliano Alonso Sánchez-Lombas:	Presidente de la Cámara Oficial de Comercio e Industria de León
Sr. D. Carlos Gila González:	Presidente de la Cámara Oficial de Comercio e Industria de Segovia
Sr. D. Santiago Fernández Iglesias:	Presidente de la Cámara Oficial de Comercio e Industria de Salamanca
Sr. D. José M.ª Yartu González:	Presidente de la Cámara Oficial de Comercio e Industria de Burgos
Sr. D. Arturo Gil Pérez-Andújar:	Presidente de la Federación de Industrias de Alimentación y Bebidas (FIAB)

nes colectivas son minoría (11,3 por ciento), aspecto que debe potenciarse con el objeto de conseguir que el pequeño comerciante se beneficie de la sinergia que supone este tipo de centros y se incorpore a las nuevas formas comerciales.

La técnica de venta más usual es la tradicional (96,1 por ciento), siendo muy escaso el autoservicio (1,6 por ciento) o las técnicas mixtas (2,3 por ciento). La alimentación es el sector de mayor incidencia del autoservicio y la técnica mixta, si bien la venta tradicional afecta al 89,2 por ciento de los establecimientos.

La superficie media total de los locales comerciales es de 83 metros cuadrados y la de venta de 60 metros cuadrados. Estas cifras varían según las dimensiones de los municipios, evidenciando un comercio más evolucionado en las áreas de mayor demografía (zonas urbanas de más de 50.000 habitantes), lo que se refleja en las menores dimensiones del local y su mayor aprovechamiento. La imagen de los establecimientos sigue la misma tónica que la superficie; así, en núcleos de mayor tamaño, la imagen externa e interna mejora, siendo la alimentación el sector con peor imagen y las tiendas de vestir las más aceptables.

NUEVOS ESTABLECIMIENTOS

Los resultados evidencian un comercio marcadamente tradicional y fuertemente afectado por una crisis económica con incidencia en los núcleos agrarios o industriales en crisis. El efecto de la crisis, común al territorio nacional, provocó la aparición de una gran cantidad de nuevos establecimientos comerciales, surgidos como alternativa al paro y como fórmula de supervivencia de antiguos emigrantes que volvieron a su lugar de origen. Así, un 42 por ciento de los establecimientos encuestados tiene menos de cinco años de antigüedad, al tiempo que el comerciante llegado a esta actividad, no como impulso profesional sino como refugio, presenta pocas inquietudes en cuanto a su formación profesional y adopta actitudes pesimistas y conformistas en sus manifestaciones.

Uno de los elementos más dinámicos del comercio regional es la fuerte implantación de la venta ambulante, estructurada en mercadillos periódicos. Estas ferias tradicionales, que suponen un incremento de la venta ambulante, no significan un perjuicio para el comercio sedentario ya que, según la encuesta, este comerciante aumenta sus ventas los días de mercadillo entre un 70 y un 80 por ciento.

En Castilla y León cada familia invierte en alimentación 37.468 pesetas al mes, lo que significa 118.320 pesetas habitante/año.

El comercio cotidiano (alimentación) se realiza en el barrio de residencia, mientras el no cotidiano se hace en el centro de la ciudad (según las dimensiones de la ciudad el porcentaje se incrementa, en la misma relación que la propia dimensión del núcleo).

PREFERENCIAS

De acuerdo con el análisis del tipo de establecimiento en el que se efectúan las compras, se deriva que la tienda clásica presenta una influencia mayor en las ciudades pequeñas y pierde su actractivo a medida que aumenta el núcleo del municipio. Los supermercados aumentan su influencia en la misma medida que el volumen del municipio es mayor. El hipermercado (sólo existe en uno de los municipios analizados) recoge un elevado número de preferencias entre las amas de casa. Los mercadillos presentan cotas bajas de participación (1 por ciento) en cualquiera de los niveles.

La motivación de compra en un establecimiento u otro, en el caso de la alimentación, se centra en el precio y la variedad.

UN CONJUNTO

En resumen, la Comunidad se caracteriza por una oferta comercial muy atomizada como consecuencia de la elevada dispersión geográfica, aun cuando la evolución del comercio de alimentación en zonas de más de 50.000 habitantes se dirige hacia fórmulas actuales. La calidad del comercio alimentario se puede considerar baja, existiendo escaso nivel asociativo y baja integración en equipamientos colectivos. Predomina la explotación familiar (65,3 por ciento de los establecimientos) con un tamaño medio de las tiendas demasiado elevado, y con 2,16 empleados por establecimiento, la mitad de los cuales son no asalariados. El estudio denota también la ausencia de grandes superficies y formas modernas de venta.

Los comerciantes de la región son, por regla general, muy tradicionales, con poca formación y escaso interés por las nuevas formas comerciales. La imagen del establecimiento alcanza sus valores más bajos en el aspecto externo del mismo.

En cuanto a la demanda se nota una reducción en el porcentaje de gastos destinados a la alimentación; la valoración creciente de factores como la calidad, variedad, higiene, etc.; y el interés por las nuevas fórmulas comerciales y modernización de los mercados municipales.

Todo ello caracteriza la estructura comercial de Castilla y León, observando un déficit más de tipo cualitativo que cuantitativo.

PRODUCCION DE CARNE EN CASTILLA Y LEON (DATOS 1987)

ESPECIE	SACRIFICIO			DESTINO	
	N.º Reses	Peso canal medio	Peso canal total	Consumo directo	Consumo industrial
Vacuno	272.554	229,5	62.542.314	57.289.114	5.253.200
Ovino	1.805.894	9,2	16.651.884	16.651.884	—
Caprino	84.288	6,0	506.323	506.323	—
Porcino	1.729.923	76,2	136.643.514	40.995.014	95.648.500
Equino	4.652	129,6	602.850	602.850	—
Conejos	7.263.700	1,2	8.716.400	8.716.400	—

Fuente: Servicio de Estudios, Consejería de Agricultura, Ganadería y Montes.

PRODUCCION DE LECHE EN CASTILLA Y LEON (DATOS 19877

PROVINCIA	Leche de vaca × 1.000 litros	Leche de oveja × 1.000 litros	Leche de cabra × 1.000 litros
Avila	109.406	3.012	11.221
Burgos	132.015	15.364	959
León	259.312	10.923	1.409
Palencia	89.141	19.031	920
Salamanca	128.270	8.111	5.473
Segovia	71.360	4.269	414
Soria	19.097	81	844
Valladolid	63.995	32.943	1.374
Zamora	133.592	39.872	3.997
Total Castilla y León .	1.006.188	133.606	26.671

Fuente: Servicio de Estudios, Consejería de Agricultura, Ganadería y Montes.

PRODUCCION CEREALISTA EN CASTILLA Y LEON: SUPERFICIES Y PRODUCCIONES (AÑOS 85 A 88)

CULTIVOS		AÑO 1985	AÑO 1986	AÑO 1987	AÑO 1988
Trito total	Ha.	579.362	619.610	683.614	760.420
	Tm.	1.441.210	1.067.079	1.868.470	2.669.815
Cebada total	Ha.	1.543.933	1.566.032	1.537.386	1.429.400
	Tm.	4.166.224	2.475.319	4.172.824	4.816.170
Avena	Ha.	88.261	79.367	71.632	68.800
	Tm.	134.607	64.014	125.836	151.935
Centeno	Ha.	114.408	123.815	128.148	129.100
	Tm.	149.808	111.332	204.351	242.480
Maíz-grano (Estimación)	Ha.	15.094	16.342	19.540	29.210
	Tm.	107.812	113.667	150.742	238.700
Cereales	Ha.	2.341.058	2.405.166	2.439.320	2.414.840
	Tm.	5.999.661	3.831.411	6.522.223	8.103.510

Fuente: Servicio de Estudios, Consejería de Agricultura, Ganadería y Montes.

M.C.D 2018

José Luis Azcona, director general de la Institución Ferial Castilla y León

Alimentaria es un revulsivo ferial para la Comunidad

Después de quince años ocupando la dirección general de la Institución Ferial de Castilla y León en Valladolid, José Luis Azcona asiste a un período de remodelación del recinto ferial que permitirá ampliar el número de certámenes que hoy se celebran en la capital del Pisuerga.

Una política de no confrontación en la organización de salones feriales con otras entidades ha configurado un panorama de ferias singulares en el recinto de Castilla y León. Las cuatro Corporaciones que componen el consorcio titular de la Institución Ferial piensan seguir en esta línea de creación de certámenes que respondan a las necesidades de la oferta y demana de distintos sectores económicos de la región.

Para el director general de la Institución, la Feria Alimentaria, que inicia su segunda edición el próximo sábado, resulta de enorme interés para el desarrollo económico de la Comunidad y de la propia dinámica ferial. De esta forma cree que «las provincias de Castilla y León deben ser conscientes de que la realización de una feria de la categoría de Alimentaria nos beneficia a todos, y puede y debe ser el escaparate de los productos agroalimentarios de la región en el mapa ferial nacional e internacional».

José Luis Azcona señala también la necesidad de potenciar las exposiciones en el recinto de Valladolid, «puesto que es el centro geográfico de Castilla y León, tiene plazas hoteleras suficientes, aeropuerto, es un nudo ferroviario de gran importancia y, en definitiva, el canal más cómodo para encauzar la imagen de la región en los temas feriales».

En el caso de Alimentaria, «el sector cree en esta feria y está concienciado de la necesidad de apoyarla, puesto que, además de las razones expuestas, se está propiciando la implantación de industrias de transformación de los productos agropecuarios, lo que supone creación de puestos de trabajo y desarrollo industrial».

Pablo Lalanda, jefe de Industrias Agrarias de la Junta

La Feria Alimentaria debe atraer la atención de los profesionales del sector hacia nuestra Comunidad

«Nos gustaría que Castilla y León Alimentaria superara las barreras de nuestra Comunidad Autónoma, e incluso de la nación.»

—¿De qué forma los certámenes como Castilla y León Alimentaria significan una vitalización de la vida comercial y cotidiana?

—En primer lugar, y refiriéndome al aspecto de la vida cotidiana, debo decir que últimamente están proliferando por las ciudades determinado tipo de ferias, sin un gran contenido y fondo económico. Sin embargo, éstas tienen un gran éxito desde el punto de vista popular. Hablo, por ejemplo, de la Feria Internacional de Muestras de Valladolid. Al respecto, desconozco si ha sido un éxito comercial o no, pero lo que sí puedo decir es que la han visitado quinientas mil personas. Esto significa que no tan sólo la gente de la ciudad ha acudido a visitar la feria, sino que se han desplazado hasta ellas personas de toda la región. Así pues, por la diversión que aportan, desde el punto de vista del ciudadano, este tipo de ferias pueden ser calificadas de gran éxito. Aunque ferias como Alimentaria son de tipo monográfico y, por tanto, no tienen tanto interés para el público en general, su éxito popular es considerable. En segundo lugar, desde el punto de vista profesional, las ferias son un lugar de encuentro entre la oferta y la demanda, en el que se muestran los productos en un ambiente confortable. Es en las ferias donde se plantean las condiciones ideales para este encuentro entre el industrial y el cliente. Este tipo de eventos favorecen al comercio, ya que aportan la información necesaria para iniciar los trámites comerciales y para saber concretamente qué es lo que cada uno ofrece.

—¿De qué forma este tipo de certamen puede incidir en la Europa de las regiones?

—Bien, la verdad es que no me atrevo mucho a opinar sobre este tema. Castilla y León Alimentaria es relativamente nueva, y nuestra intención es que sea una feria con solera. Nos gustaría que superara las barreras de la Comunidad Autónoma, e incluso de la nación. Esta va a ser la primera edición en la cual esté presente, por lo que no sé la fuerza real que esta feria tiene. Lo que sí sé es que la Alimentaria de Barcelona cuenta con una gran repercusión. Pienso que es muy importante que los industriales de Castilla y León la consideren como algo suyo y preparen así el marco ideal para que otros industriales del resto del mundo acudan. De todas maneras, yo siempre me he considerado una persona realista y supongo que la repercusión europea de Castilla y León Alimentaria va a ser pequeña.

—¿Cuál es la oferta que Castilla y León puede hacer a España y al resto del mundo?

—Castilla y León es una región muy desconocida, ya que todo el mundo cree que en ella tan sólo se producen cereales. En vinos, por ejemplo, cabe destacar la gran calidad de nuestras denominaciones de origen. Ribera de Duero, Toro, El Bierzo, Rueda y Cigales. En materia de vino estamos, pues, capacitados para competir en calidad, aunque no en cantidad.

—¿Cuáles son sus mejores deseos para el salón?

—Mi principal deseo es que se cumplan los anhelos que en él depositen los industriales y toda la gente que acude. Si este objetivo se consigue, yo me doy por satisfecho.

Jorge Alcón, técnico de Prosema

Profesionalización y especialización, asuntos básicos en las ferias del futuro

Jorge Alcón, técnico de ferias de Prosema y responsable de esta entidad en la organización de la Feria Castilla y León Alimentaria, manifestaba su confianza en el desarrollo futuro del certamen, señalando la posibilidad de ampliar su ámbito de influencia con mayor presencia de expositores internacionales y nacionales.

El señor Alcón comentaba «la detección de un gran interés mostrado por diferentes empresas y, sobre todo, distribuidores y exportadores españoles ante la celebración de esta feria en Valladolid. Sin embargo, algunas circunstancias, tales como la coincidencia de fechas con el certamen alimentario Anuga, en la ciudad alemana de Colonia, habrán impedido la presencia de algunos profesionales que en futuras ediciones, sin duda, participarán activamente en la Alimentaria de Castilla y León».

Así, también la remodelación del recinto ferial en Valladolid, cuya primera fase ya está cumplida, dotará de unas excelentes instalaciones técnicas a la Institución Ferial de Castilla y León, permitiendo mejoras en la exposición. «Las instalaciones del recinto —afirma Jorge Alcón— lo convertirán, al término de las obras de remodelación, en uno de los más completos espacios feriales del país; aspecto de gran importancia a la hora de organizar cualquier certamen.»

A la propia exposición de productos, equipamientos y maquinaria para la industria alimentaria, en la feria se desarrollan otras actividades de carácter teórico y práctico, dentro de las jornadas técnicas. «El aspecto teórico y de análisis de cuestiones relativas a los sectores de exposición en Castilla y León Alimentaria está perfectamente diseñado por las entidades que forman parte del Comité Organizador. Así —manifiesta Jorge Alcón—, la organización de jornadas técnicas ha sido realizada por grupos como la Escuela de FP de Burgos, el Colegio de Ingenieros Agrónomos, la Asociación de Fabricantes de Harinas, la Federación Regional de Confitería y Pastelería, la Facultad de Ciencias Económicas de la Universidad de Valladolid, la Federación de Industrias Lácteas, la Estación Enológica de Castilla y León y la Federación Nacional de Detallistas de Alimentación. Al mismo tiempo, la Junta de Castilla y León, a través de distintas Consejerías, sobre todo la de Agricultura y Ganadería, han colaborado y apoyado la celebración de estas jornadas.»

La dilatada experiencia de los técnicos de Prosema en temas feriales permite analizar el futuro de las exposiciones, «inmersos en la construcción de nuevos ámbitos comerciales, mucho más extensos, de empresas dinámicas que utilizan tecnologías en continua evolución, las ferias son cada vez especializadas y técnicas, con un creciente componente de internacionalidad. Desde mi punto de vista —afirma Jorge Alcón—, una feria que cumpla los obligados requisitos de profesionalidad y especialización, casi siempre reclamados desde la demanda de los productos protagonistas de una exposición y de la opinión de la oferta, por supuesto, resulta altamente beneficiosa para ambos estamentos».

Mariano Reglero Peña, secretario general de la Federación Nacional de Fabricantes de Quesos

Una feria necesaria para un sector de la región

«La situación que está atravesando el sector quesero en nuestro país es crítica», asegura rotundo Mariano Reglero Peña, secretario general de la Federación Nacional de Fabricantes de Quesos. «La presión a la que nos están sometiendo los ganaderos puede acabar con nuestras empresas», puntualiza.

«Estamos pagando por la leche un precio muy superior al que deben pagar nuestros colegas de la CE, y de esta forma no podemos competir cuando comience a ser efectivo el Mercado Unico —continúa—. En el sector de la leche líquida o en el de los postres gozan de una mayor flexibilidad, pero nosotros no la tenemos.»

El momento es, pues, «dramático, pero claro: la ganadería española o se reconvierte o se condena. Las reglas del Mercado Común hay que cumplirlas y no nos debemos quedar descolgados. Hay posibilidades para más o menos la mitad de los que actualmente están, pero debemos procurar que el resto no se quede en la calle. La industria debe diversificarse».

Por todo ello, la actitud del sector frente a la celebración de la Feria Castilla y León Alimentaria es totalmente favorable. «Efectivamente, hay que hacer unos buenos salones profesionales. Vemos en ello un buen y eficaz camino, y Castilla y León Alimentaria nos merece confianza. Nosotros volvemos a esta segunda edición con un "stand" propio de la Federación. Además, hemos conseguido que el certamen incluya las IV Jornadas Lactológicas, en las que se presentarán diferentes ponencias que desarrollarán temas de investigación, tecnología, mercados, etc., y que acogerán cerca de un centenar de especialistas. Estas ponencias se irán publicando en la *Revista Nacional de Lechería*.»

«Es indudable, además —nos dice—, que una feria de estas características es muy importante para todo el sector agroalimentario de Castilla y León, un sector, no lo olvidemos, vital para la región.»

Para el señor Reglero, un feria como Alimentaria de Castilla y León merece todo el apoyo de los diversos sectores económicos de la región y de las propias asociaciones profesionales.

M.C.D 2018

Juan Hernangómez Barahona, decano de la Facultad de Ciencias Económicas

Abrir nuevos mercados internacionales es nuestro futuro

Para Juan Hernangómez Barahona, decano de la Facultad de Ciencias Económicas de la Universidad de Valladolid, la Feria Castilla y León Alimentaria «es necesaria para la región, casi imprescindible diría, ya que hay que tener en cuenta que el sector agroalimentario es el más importante de la Comunidad Autónoma y un certamen de estas características puede ayudar mucho a su desarrollo».

En concreto, según el decano de la Facultad de Ciencias Económicas, «la feria debe aportar, sobre todo, un mayor nivel de relación del sector con el exterior, entendiendo por exterior tanto el resto de España como todo el mundo. Es vital dar a conocer nuestros productos de una forma correcta en todo el mundo, fomentando el comercio con otros países. Ahí esta el futuro».

«En la actualidad —continúa—, los sectores más importantes dentro del abanico agroalimentario de la región son el relacionado con el azúcar, el cárnico (en donde contamos con una gran empresa), el de los cereales y el galletero. Hay que destacar también el desarrollo que comienza a tener el sector vitivinícola. Por estos caminos puede venir el futuro.»

Organizada por la Facultad de Ciencias Económicas de la Universidad de Valladolid, se celebra en el marco de la segunda edición de la feria una jornada sobre la industria agroalimentaria ante el Mercado Unico y la promoción de las exportaciones. Al respecto, Juan Hernangómez asegura que «intentaremos que esta jornada nos ofrezca una visión desde el punto de vista económico de la incidencia del Mercado Común en Castilla y León. Veremos cuál es el marco legal con el que se van a encontrar todo tipo de intercambios comerciales, en definitiva, cuál es la regulación al respecto. También se hablará de las exportaciones que se han de intentar: expertos del ICEX nos dirán qué posibles mercados se pueden abrir en un futuro próximo en todo el mundo para nuestros productos».

«En resumen —prosigue—, esta jornada técnica pretende ofrecer una visión rápida de estos problemas, para que los directivos de las empresas aclaren ideas a partir de esta base "científica", por llamarla de alguna manera, sobre la que podrían hacerse planteamientos, proyectos, preguntas y, en suma, activarse».

Restauradores de Valladolid intentan crear una asociación gastronómica

El presidente de la Junta de Castilla y León, Jesús Posadas, fue el primer invitado especial de la segunda fase de los encuentros, que, propiciados por la Asociación de Maestros de Cocina de Valladolid y un grupo de periodistas de los medios de la ciudad del Pisuerga, se celebran mensualmente en esta capital.

Ocho prestigiosos restauradores, constituidos en asociación a raíz de la organización conjunta de una semana gastronómica en el marco de la primera edición de la Feria Alimentaria de Castilla y León, intentan unir esfuerzos para dar a conocer la cocina vallisoletana. Entre los objetivos citados por el presidente de la Asociación, Terenciano Panero, figuran la ampliación del grupo, la organización de encuentros gastronómicos en otras capitales de la región, un concurso de cocina con platos regionales, solicitar ayuda de las autoridades para crear una Escuela de Hostelería y acometer las actuaciones necesarias, en concierto con agrupaciones similares de Castilla y León, para la promoción de la cocina regional más allá de la Comunidad.

Al margen de los objetivos citados, Terenciano Panero citaba como prioritario la creación de un plato identificativo de la cocina vallisoletana, única provincia castellana que no tiene un plato auténticamente tradicional.

Así, también la Asociación pretende, en un futuro próximo, unir esfuerzos con restauradores de las provincias castellano-leonesas para constituir una única agrupación que represente la gastronomía regional en actividades promocionales dentro y fuera de España.

Enrique Cubero, vicepresidente de la Federación Regional de Pastelería

Un buen instrumento de motivación

Enrique Cubero, vicepresidente de la Federación Regional de Confitería y Pastelería de Castilla y León, considera que la celebración de una feria de las características de Castilla y León Alimentaria «es muy importante para el sector agroalimentario de la región, para todo su comercio y su industria. En muchos aspectos nos falta decisión y colaboración entre todos, aunque más especialmente en el sector que represento. Iniciativas como este certamen pueden propiciar la coordinación precisa y necesaria, al servir como eslabón a toda una serie de inquietudes y necesidades».

«No puedo hablar con el suficiente conocimiento de causa de todo el sector agroalimentario de la región —continúa—, pero sí de mi sector específico, el de la confitería y pastelería artesanal, el cual, al basarse en una labor eminentemente personal, por las características propias del producto, no ve facilitada su unión. Citas como la de Castilla y León Alimentaria ayudan a que nos aglutinemos.»

«Por otra parte, nuestros productos, los pasteles, artesanos, frescos y sabrosos tienen en esta feria un marco de exposición natural y de gran atractivo, en donde podemos presentar al público la tradición de la pastelería. Claro que no nos preocupan otras metas, al ser los nuestros unos productos eminentemente para el consumo local. Lo que sí quisiera volver a recalcar es que quizá falte un poco más de colaboración total de nuestros agremiados. En la pasada edición tuvimos una participación y representación digna, pero en la actual debemos mejorarla.»

En el marco de la feria

Los problemas del comercio detallista de alimentación, a debate

El comercio detallista de alimentación vuelve a estar presente en la Feria Alimentaria de Castilla y León después de haber realizado el I Congreso Regional en la pasada edición. Las asociaciones de detallistas de todas las provincias castellano-leonesas se darán cita en Valladolid el próximo domingo, día 15, en una jornada de debate, a la que asistirán los presidentes de las asociaciones provinciales, el presidente de la Federación Nacional de Detallistas de Alimentación (FENADA) y un representante de la Consejería de Economía y Hacienda de la Junta de Castilla y León.

En el marco del certamen alimentario se analizarán las conclusiones del I Congreso y se pondrán sobre la mesa los problemas que afectan al comercio minorista de la región.

Manuel Izquierdo, vicepresidente de FENADA y coordinador de estos encuentros, manifestaba que la política social continúa discriminando a los pequeños empresarios, que no encuentran respuesta a las justas reivindicaciones que presentan para solucionar temas como el subsidio de desempleo o las jubilaciones anticipadas en los casos de comerciantes que después de muchos años se han visto obligados a abandonar su trabajo como consecuencia de la competencia desleal de nuevas formas de comercio. También reivindican soluciones fiscales y financieras que hicieran posible la reconversión de los miembros de este colectivo que están dispuestos a decir algo en el comercio del futuro.

Por otro lado, los detallistas castellano-leoneses consideran inaplazable la elaboración de un programa que contemple la formación de los comerciantes y que facilite amplia información sobre fórmulas cooperativas y de integración comercial, franquicias, y otras acciones que permitan mejorar la estructura comercial de Castilla y León.

De esta forma, el próximo día 15 los detallistas de alimentación de Castilla y León, además de visitar el certamen y comprobar la oferta de las empresas que suministran la mayor parte de los productos en el mercado, tendrán la oportunidad de exponer los problemas de un sector básico en la economía regional.

Manuel Santos, presidente de la Asociación de Fabricantes de Harinas

Tenemos que dar a conocer la calidad de nuestros trigos

«Es un excelente marco de exposición», contesta Manuel Santos, presidente de la Asociación de Fabricantes de Harinas de Castilla y León, al pedirle su opinión sobre la Feria Castilla y León Alimentaria. «Resulta muy interesante —continúa— para nuestras expectativas como harineros, ya que nos permite promocionar y explicar las características de nuestros productos. Es un elemento de divulgación para productores, transformadores de primera materia y panaderos en general. Creo que debemos informar todo lo posible sobre los mejores trigos que tenemos en la región.»

Por ello, «esta feria puede aportar muchísimo al sector, ya que nos permite dar a conocer la calidad de nuestros trigos, los mejores de España, tanto al propio país como a toda Europa, sin olvidarnos de la propia Castilla y León», asegura Manuel Santos.

Este factor de divulgación y concienciación es importante en un momento como el actual, cuando el sector se encuentra «con un problema de sobredimensión evidente. Nuestro sector en el mercado interior se está descapitalizando. Es preciso un saneamiento profundo del mismo. Dependemos de la financiación ajena. En otros países hay más consenso con la Administración, mientras que en España lo tenemos pedido desde hace tiempo y todavía no nos han contestado».

«El único sector de Castilla y León y de toda España —comenta Manuel Santos— sin subvención es el harinero. Los bienes estructurales del FEOGA no nos llegan. Es verdad, por otra parte, que en toda Europa el sector nuestro se encuentra sobredimensionado, pero donde lo está más es aquí. Sin embargo, en 1988 se exportaron dos millones de toneladas de trigo en harina de la CE, pero nosotros sólo aportamos 50.000 toneladas, mientras que los franceses colocaron en el exterior 1.100.000 toneladas. Y no es un problema de calidad, ya que la nuestra es, como mínimo, igual a la de los otros países de la Comunidad, si no mejor, y tecnológicamente nuestro nivel es perfecto.»

«La prueba la tenemos en que sí exportamos a la CE —continúa—, pero los diagramas de producción no están adaptados a los trigos de Castilla y León. Debemos promocionar por España y en todo el mundo que tenemos un sector harinero muy bueno, pero por parte de la Administración no se nos atiende. Si se destruyen fábricas de harina de nuestra región, las grandes empresas la comprarán en Francia, lo que no deja de ser preocupante.»

La Asociación que preside Manuel Santos organiza una jornada en la Feria Alimentaria sobre la calidad de los trigos panificables, con la participación del jefe del Servicio de Agricultura de la Junta de Castilla y León, Dionisio Rincón.

M.C.D 2018

La Federación de Empresarios de Comercio de Burgos

LA Federación de Empresarios de Comercio de Burgos es, como su propio nombre indica, una asociación de comerciantes, asociaciones y empresas comerciales que integra, en la actualidad, a más de 800 empresas en las que trabajan más de 2.000 empleados, dentro de las actividades básicas en el comercio.

Dichos empresarios de comercio pertenecen a los sectores textil; calzado y piel; mueble; droguería, mercería y perfumería; alimentación; juguetería y comercio mixto. Las asociaciones integradas en la FEC son la Asociación Provincial de Libreros y Papeleros; la Asociación Burgalesa de Comerciantes de Electrodomésticos; Asociación Provincial de Joyeros, Plateros, Relojeros y Bisuteros; Asociación de Comerciantes de Floristería y Jardinería; Asociación Profesional de Empresarios de Video-Clubs y la Asociación Provincial de Fotógrafos Profesionales.

Ambito provincial

Se trata de una organización empresarial de ámbito provincial, y tiene una delegación comarcal en Aranda de Duero y otra en Miranda de Ebro (ACECAA).

Es una federación patronal con plena personalidad jurídica que actúa, con plena sujección a sus estatutos, a través de órganos de gobierno elegidos democráticamente.

Es una organización de servicios técnicos, generales y comunes, en beneficio de los comerciantes y empresas que la componen.

Es la respuesta a una necesidad: Lograr la unión de todos los comerciantes burgaleses, para la defensa de sus intereses profesionales comunes.

Objetivos

Los objetivos de la FEC se centran en:

—Tener una «política empresarial común y unitaria», en solidaridad con la Federación de Asociaciones Empresariales (FAE) de Burgos, con la Confederación Española de Organizaciones Empresariales (CEOE), con la Confederación Española de Comercio (CEPYME) y con la Confederación Empresarial regional de Comercio (CONFERCO), en las que está integrada.

—Defender y promover, con autonomía, los legítimos intereses profesionales específicos del sector Comercio frente a los que lo ataquen.

—Defender la libertad comercial dentro de una economía libre de mercado.

—Fomentar el diálogo y la colaboración constructiva con los trabajadores y las centrales sindicales que acepten el juego democrático en el plano de las relaciones laborales (convenios colectivos, etc.).

—Practicar una política de anticipación y actualización del sector comercial, frente a los nuevos retos que plantea la situación española, la integración regional, y la integración de España en la Comunidad Europea.

Servicios

Los servicios técnicos y asistenciales que ofrece la FEC a sus afiliados son, fundamentalmente, los siguientes:

—Servicio de documentación e información. Los comerciantes afiliados reciben comentarios técnicos, claros e inmediatos, de la legislación de cada día que les afecten.

—Servicio de asesoramiento y consultorio. Con materia laboral, sindical y fiscal, que se suministra mediante cartas, teléfono y entrevistas con los asesores de la FEC: laboral y fiscal.

—Servicio de convenios colectivos. Dirección y encauzamiento de los convenios provinciales que afectan al comercio textil, calzado, metal, alimentación, mueble y mixto.

—Servicio de gestión. Frente a la Administración (central, regional, provincial y local), centrales sindicales, organismos públicos y privados, etc.

—Servicios de formación. Destinado a comerciantes y trabajadores de las empresas, mediante charlas, conferencias, mesas redondas, etc.

—Servicios de estadística. Que recopila y ordena los datos de las encuestas que se realizan sobre temas de interés (seguridad ciudadana, etc.).

—Servicio de difusión y propaganda. A través de los medios de comunicación social, para dar a la opinión pública la verdadera imagen del empresario comercial. También se cuenta con el boletín informativo de la FEC, denominado «Comercio».

—Organización y asistencia a certámenes feriales.

—Organización de misiones comerciales. Tanto a otros puntos de España como al extranjero.

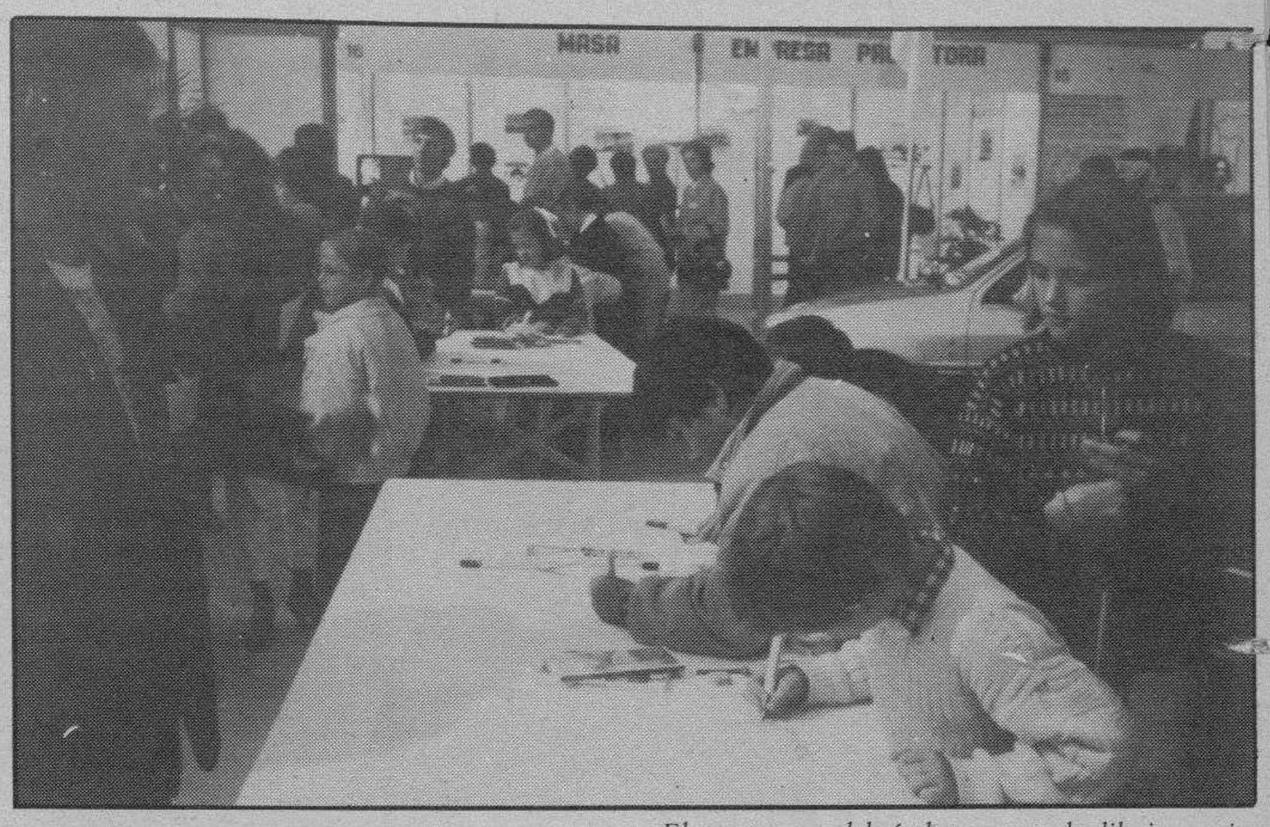

El martes se celebró el concurso de dibujo-comic

Actividades programadas para los más pequeños

Los más pequeños, futuros clientes de los comercios burgaleses, no han quedado marginados, ni mucho menos, en la programación de esta VI Semana del Comercio de Burgos.

Los niños burgaleses, especialmente los menores de 12 años, han tenido varios puntos de encuentro en la «Expobur-89». La escuela de cerámica «El Alfar» preparó dos actividades para que pudiera aprender y divertirse. A esto hay que añadir el parque infantil que, aunque con cierto retraso, quedó instalado en la parte posterior del recinto ferial.

El domingo pasado, día 8, se celebró una jornada de realización de cerámica para niños entre los 6 y los 12 años. Estuvieron junto a ellos, enseñándoles la técnica para la elaboración de piezas de modelado a mano, cinco monitores de «El Alfar». Participaron 85 niños en total, superando ampliamente las previsiones de los organizadores, que lo habían previsto para 50.

El pasado martes, día 10 de octubre, se celebró el original concurso de dibujo-comic, donde se entregó a los niños un papel grande, de 50 por 70 centímetros, con un dibujo (se podía elegir entre Mortadelo, el Pato Donald, etc.) infantil que tenían que completar y colorear con rotuladores, y después tuvieron que añadirles un objeto o una frase, a modo de bocadillo, relativa a «mi tienda», «la tienda de mi barrio», «al comercio», o expresiones similares, todas ellas relacionadas con la actividad comercial. Se realizó en dos turnos, de 30 niños cada uno, y al final de cada uno se entregaron tres premios a los tres mejores, según el jurado compuesto por miembros de «El Alfar».

También han sido numerosas las visitas de grupos de niños, procedentes de diversos colegios de Burgos, que han visitado la exposición a lo largo de las mañanas, aunque donde más han disfrutado ha sido en el parque infantil, con los hinchables, el scalextric gigante, las cestas de baloncesto, etc.

◇ *Guillermo Alonso*

Casado Orcajo S.L.

VENTAJAS DE P.V.C.

- EL CONFORT DE SU HOGAR
- MAXIMA COMODIDAD EN EL MINIMO ESPACIO

ESTAMOS A SU DISPOSICION EN «EXPOBUR»
STAND N.º 70

Teléfonos 21 43 07 — 26 43 07

DUROTHERM PLUS

EL FUTURO YA ESTA EN EXPO-BUR

Pase a visitar el stand n.º 54, donde podrá admirar y asesorarse de sus maravillosos productos suizos, y de su última novedad.

¡¡LA COCINA DE INDUCCION MAGNETICA!!

- BATERIAS DE COCINA TERMO
- OLLAS EXPRESS SUPERRAPIDAS TERMO
- ASADORAS Y BESUGUERAS MULTIUSOS
- CUBERTERIAS-CRISTALERIAS VAJILLAS

Máxima expresión de calidad y artesanía

- CAJAS HERMETICAS DE CONSERVACION Y CONTROL DE ALIMENTOS

JOYAS SUIZAS ¡NADIE MAS FABRICA OLLAS ASI!

DELEGADA REGIONAL:

D.ª ARACELI MARTIN PORTUGAL
OFICINA: Avda. Gral. Vigón, 41-ent. Telf. 21 13 87
GRAN MEDALLA DE ORO GINEBRA 1978
GRAN MEDALLA DE ORO VIENA 1979

M.C.D. 2018

La Cámara de Comercio sigue apoyando las Semanas del Comercio de Burgos

UN año más tenemos las oportunidad los burgaleses de conocer la situación de nuestro comercio, cuyo exponente máximo coincide con la celebración de la Semana del Comercio, que tiene lugar estos días.

Esta feliz iniciativa de la Federación de Empresarios del sector alcanza su sexta edición, encontrándose la exposición comercial, que se instala en la explanada del aparcamiento de Caballería, en franca expansión, según lo demuestran los datos que anualmente nos ofrecen sus responsables, lo que nos lleva a pensar que «Expobur» se ha consolidado gracias a la favorable acogida dispensada por el público burgalés, el colectivo de comerciantes y el esfuerzo de los organizadores.

En la Cámara de Comercio desde el principio se vio esta idea con buenos ojos, colaborando con la misma en la medida de nuestras posibilidades, para paliar el riesgo económico que conllevaba la organización de este evento, especialmente en las primeras ediciones. Afortunadamente, las previsiones se han cumplido y aunque ya está alejado el fantasma de un mal resultado económico, dado el interés del público y los comerciantes, la Cámara sigue contribuyendo con la organización por considerar que el proyecto sigue estando vigente.

En cualquier caso, el éxito de este certamen obliga a pensar en dotar a Burgos de una instalación permanente que permita albergar este tipo de manifestaciones con comodidad, y que sirva de acicate para que puedan surgir iniciativas similares. No se trata de una inquietud nueva, ya que desde hace varios años la construcción de un recinto apropiado ha constituído la aspiración de muchos sectores de la vida ciudadana.

José María Yartu

El éxito de este certamen obliga a pensar en dotar a Burgos de una intalación permanente para albergar este tipo de manifestaciones

No obstante, hay que considerar la cuestión analizando pormenorizadamente las necesidades, la inversión a realizar y las posibilidades de futuro de esa inversión, teniendo siempre muy presente cuál es la experiencia y el camino que están siguiendo otras ciudades con la misma problemática.

Una aproximación al tema nos lleva a pensar que la técnica arquitectónica ha evolucionado de tal forma que cabe concebir la construcción de un edificio de usos múltiples que cubra necesidades hasta ahora imposibles de compatibilizar en el mismo recinto y que, de forma separada, serían inabordables. En otro caso la viabilidad del proyecto estaría muy comprometida, ya que la inversión no podría amortizarse en los escasos días de funcionamiento que, a lo largo del año, tendría un recinto exclusivamente ferial.

Por otra parte la ciudad tiene otras necesidades que se presentan y que, o bien no se cubren por carecer de la instalación adecuada, o se satisfacen de manera precaria y con carencias manifiestas. Me estoy refiriendo a temas tan heterogéneos como pueden ser la actuación de una orquesta sinfónica, un congreso numeroso, una exposición artística o, por supuesto, una exposición comercial o industrial.

Asimismo, la ubicación de un edificio de estas características es fundamental, para que pueda cumplir sus objetivos sin pertubar el normal desarrollo de la vida ciudadana, con accesos rápidos y fluidos, que faciliten la corriente de visitantes, con aparcamientos suficientes, etc.

Como he dicho anteriormente, el tema está abierto y habrá que sopesar cuidadosamente los pros y los contras, para que la decisión final sea la adecuada para resolver los problemas planteados y tenga una validez para el futuro.

Dejando apuntada la anterior cuestión, lo que realmente tiene interés en estos momentos es la dinámica demostrada por el comercio burgalés, que ha comprendido admirablemente que en los tiempos actuales es necesario adoptar formas nuevas y desarrollar otras posibilidades para adaptarse a la constante evolución que experimenta la sociedad actual en general y el mundo de los consumidores en particular. Las técnicas comerciales han cambiado, y lo que era válido hace unos años ya no sirve. Exposiciones del tipo de «Expobur» consiguen presentar los productos de una manera distinta y atractiva, ofreciendo al comprador una nueva imagen que despierta su interés por la compra. Asimismo son demostración de que, salvo productos muy específicos, el abanico de posibilidades que oferta el comerciante burgalés es más que suficiente para atender la demanda, destruyéndose la vieja leyenda que todavía tiene eco entre algunos círculos, cada vez menos numerosos afortunadamente, de que Burgos carece de un comercio puesto al día y que hay que comprar fuera de nuestra tierra.

El comercio burgalés ha comprendido, admirablemente, que en estos tiempos es necesario adoptar formas nuevas y desarrollar otras posibilidades

En definitiva, me interesa hacer constar la satisfacción de la Cámara de Comercio por la vitalidad que acredita el sector comercio con este tipo de manifestaciones, y la felicitación a los organizadores de la Semana del Comercio por haber sabido dar cauce a las inquietudes del numeroso grupo de comerciantes presentes en «Expobur».

◇ ***José María Yartu***

Presidente de la Cámara Oficial de Comercio e Industria de Burgos

EXPOBUR'89

LA FEDERACION PROVINCIAL DE EMPRESARIOS DE COMERCIO AGRADECE A LOS EXPOSITORES, INSTITUCIONES Y PUBLICO EN GENERAL SU PARTICIPACION, COLABORACION, PATROCINIO Y ASISTENCIA, POR HABER HECHO POSIBLE LA REALIZACION DE «EXPOBUR'89»

EXPOSITORES

Cristalería Crespo
Indupisa
Comercial Hispanofil, S.A.
Castellana Contra Incendios, S.A.
Tupperware
Antigüedades La Flora
Persianas Tor
Garrido Máquinas de Coser
General de Informática y Gestión (G.I.G.)
Electrónica Vicente-Electrodomésticos Yois
Rotis Distribuciones
Masa España, S.A.
Repostería Martínez Hnos.
Castilla Floristería
I. Lacave Grupo Asesor
Iberduero, S.A.
Esmoal, S.L.
Tricotosas Asel's
Feysa, S.L.
Sport Auto
Rattan 11
Sala Picaso
Sobrinos de Valentín Marcos, S.A.
G. C. Informática, S.A.
Autocid Ford, S.A.
Optica Científica
Burgalesa-Zeiss
Javier San Salvador
Corcho y Pintura
Irma Regalos
Ashagara-Stmobel-Moral Cayuela
Almacenes Deyco
Marbaizar Empresa de Servicios
D.M.D.
Brezmes, Video T.V.
Richana
Centro del Rótulo
Puertas Cancelo
Tejidos Carra
Imcospan, S.A.
Duplex
Cristalería Fuentes Blancas
Durotherm Plus
Video Club Plaza España
Inlingua Idiomas
C.R.D.O. Ribera del Duero
Sólo Piel
Reyca-C
Interiorismo Muebles K-7
Madepark
C.J. Informática
Mapim, S.A.
Radio Castilla-SER
Glassdecor
Iber, S.A.
Máquinas Coser «Refrey» Tejer Passap
Repsol-Butano, S.A.
Casado Orcajo, S.L.
El Almacén del Mueble
Caja de Inversiones del Mediterráneo, S.A.
Moreno Castillo
Paco Santos-Veluz
Auto Fórmula
Informática Azón
Electrolux
Bar Camping Fuentes Blancas

INSTITUCIONES

—Excmo. Ayuntamiento de Burgos
—Excma. Diputación Provincial
—Cámara Oficial de Comercio e Industria
—Junta de Castilla y León
—Consejería de Economía y Hacienda
—Caja de Ahorros del Círculo Católico
—Caja de Ahorros Municipal
—Federación de Asociaciones Empresariales (FAE)
—Telefónica de España, S.A.
—Iberduero, S.A.
—Cles de Mantenimiento Integral, S.A.
—Exabe Express, S.A.
—Peláez Construcciones, S.A.
—Hidroelectro Neumática-Castellana

A TODOS ELLOS MUCHAS GRACIAS

FEDERACION PROVINCIAL DE EMPRESARIOS DE COMERCIO DE BURGOS

M.C.D 2018

Historia y contenido de un proyecto

LOS proyectos de los hombres, como la misma vida humana, tienen su historia y su desarrollo en el tiempo. El proyecto concreto de un edificio de exposición múltiple, que ha presentado estos días la Federación de Empresarios de Comercio, tiene sus primeras raíces en los mismos precedentes de las seis semanas de comercio habidas en estos últimos años.

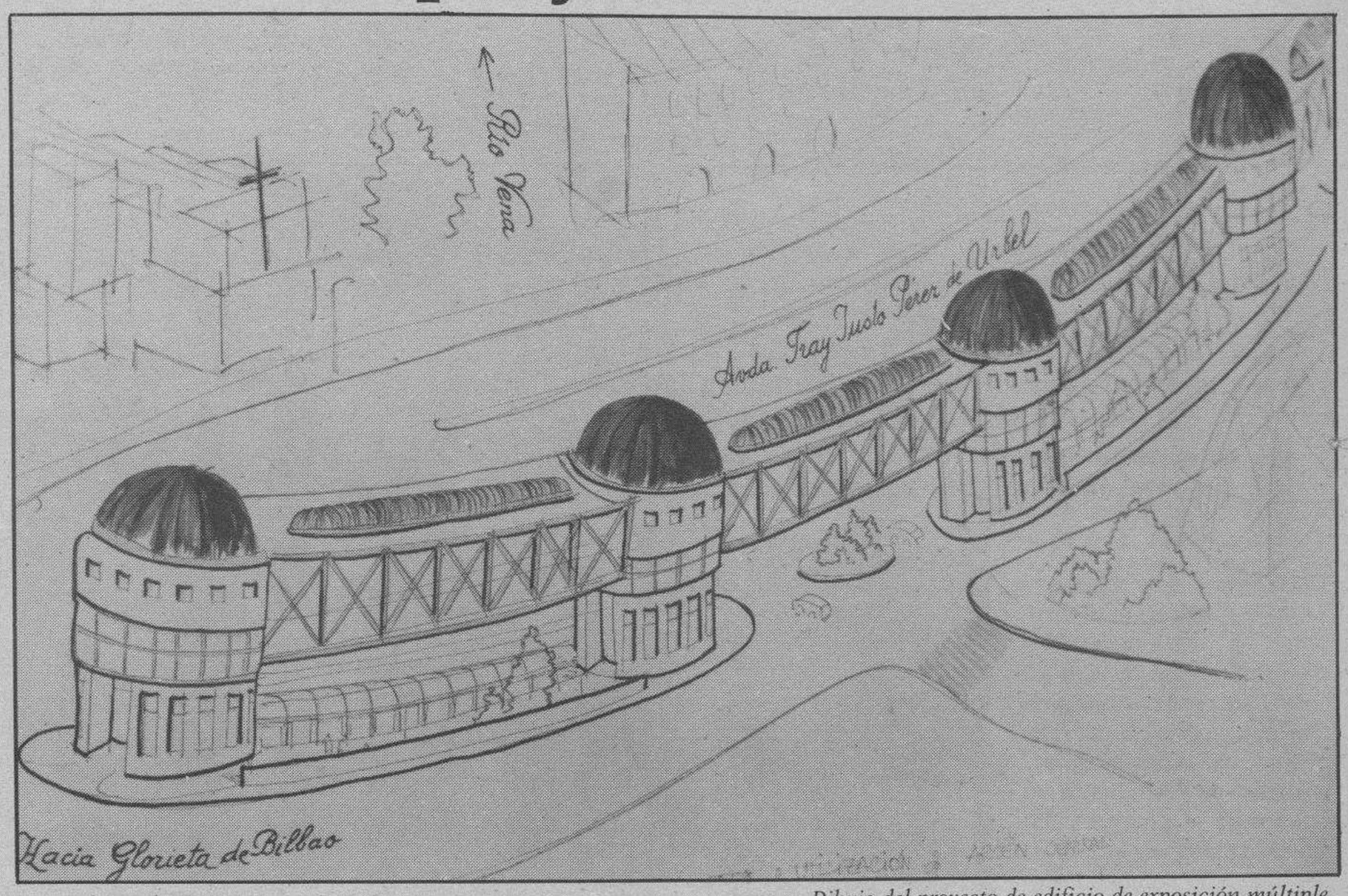

Dibujo del proyecto de edificio de exposición múltiple.

Desde un principio la inquietud fue consistente y razonable. Pero ha sido mucho más fuerte y acuciante en estas tres últimas exposiciones, al superar con creces el medio centenar de expositores y no poder atender a todas las demandas existentes. Ni siquiera este año de 1989 con ochenta y un stands hemos logrado evitar la lista de espera y consiguiente ausencia de algunos comerciantes.

Por otra parte el presupuesto de la instalación provisional ha venido siendo cada año superior al anterior y era un dinero que se marchaba fuera de Burgos. Por consiguiente, la necesidad de este proyecto era perentoria fundamentalmente en base al gran éxito, por parte de expositores y visitantes, que han tenido estas exposiciones monográficas del comercio durante los últimos años.

Estudiado el mapa urbano de Burgos, y a los efectos de precisar la ubicación de esa futura exposición permanente de los productos comerciales burgaleses, se plantearon cuatro lugares:

A) La zona de la Aduana de Burgos

Esta parte idónea para la realización de exposiciones

La necesidad de este proyecto era perentoria, debido al éxito de estas exposiciones monográficas

de índole general a nivel nacional, para sectorializaciones de la industria y actividades diversas del país; pero para el tipo de comercio interno de Burgos y otras manifestaciones similares de la propia industria burgalesa, de nuestro campo, de nuestra hostelería, de nuestro turismo, de nuestra artesanía, etc., nos parece más adecuado el situar este tipo de recinto en un lugar más cercano al centro de Burgos, a donde la gente pueda acceder peatonalmente. Una parte importante del éxito de asistencia logrado por EXPOBUR se debe a su privilegiada situación actual, en el aparcamiento de Caballería, en el mismo centro de la ciudad.

B) La zona de antiguos sementales

Está situada junto a la Plaza de Santa Teresa y Puente de Gasset. Esta zona pudiera ser idónea para tal exposición ; pero al establecerse normalmente el ferial en la misma, parece propio no utilizarla para estos fines, consiguiendo con ello no alterar el uso que se le da a la misma en época de fiestas en Burgos.

C) Paseo de la Isla

Como el soñar despierto no ha sido prohibido todavía, se pensó por algunos la ubicación del futuro recinto ferial tanto en el centro del Paseo de la Isla como en una construcción en forma de puente, similar al Puente Vechio de Florencia, sobre el río Arlanzón y pasando hasta la Avenida de Palencia, frente a la Castellana.

Esta solución, que luego ha influido en el concepto de la solución adoptada, se desestimó por incidir directamente en el perímetro (?) de la zona histórico-artística de Burgos y poder alterar la perspectiva urbana de ese bello lugar.

D) Mediana de la Avenida Fray Justo Pérez de Urbel en el Polígono Gamonal, también llamado Río Vena o Carrero Blanco

Repasando los lugares céntricos de Burgos se comprobó que en la Avenida principal del Polígono Gamonal, denominada de Fray Justo Pérez de Urbel, existe una franja de unos 30 metros de anchura, que está inutilizada por haberse cortado los viales desde aproximadamente la iglesia de San Fernando hasta el final de dicho Polígono en contacto con el Plan Parcial G-2 de Burgos.

Esos viales, que, de otra manera, sólo tendrían utilización para jardines poco aprovechables, pueden dar la solución a esa exposición múltiple de los diversos sectores económicos de Burgos. La superficie a ocupar en esa zona que se propone delante junto a la iglesia de San Fernando Rey, es de cinco mil metros cuadrados, quedando un resto de unos dieciséis mil metros cuadrados de esa mediana hasta el G-2.

La edificación propuesta se compone de tres edificios, dos al extremo y uno central, que hagan de accesos y estribos de puente de la parte central, que sería puente volado sobre la mediana con un ancho en este puente de treinta metros y con una altura suficiente como para dos plantas. Los estribos serían edificaciones asimismo de unas cinco a seis plantas de altura, con servicios interiores y oficinas para usos múltiples.

El sótano en zona bajo estribos y bajo puente, que no vuele sobre calles de cruce de la Avenida de Fray Justo Pérez de Urbel, estaría destinado a instalaciones y garaje, calculándose un número de aparcamientos próximo a las doscientas plazas. Este sótano sería convencional, de hormigón armado, con estructura de cimentación de losa flotante o pilotajes según estudios geotécnicos.

En cambio los edificios de estribos serían de hormigón armado y vidrio, y los puentes serían de estructura metálica con acristalamiento e instalaciones de ventilación y aire acondicionado. La estructura de los puentes quedaría pintada en colores vivos para destacar sobre los edificios-estribos. La valoración de este proyecto, a falta de estudios posteriores, se cifra en unos quinientos millones de pesetas.

El boceto y plano de situación de este proyecto se encuentran expuestos en el stand que la Federación de comercio tiene dentro de EXPOBUR-89. Allí pueden ser contemplados por todos los burgaleses. Hasta este momento no hemos escuchado más que comentarios favorables de todos los que han pasado por allí o conocido el proyecto, y en el aire ha quedado flotando el deseo unánime, convergente y sincero de que este preciso proyecto se convierta pronto en una realidad objetiva para bien y servicio de Burgos.

Mediana de Fray Justo Pérez de Urbel, donde se construirá el edificio.

La edificación propuesta se compone de tres edificios, dos al extremo y uno central, que hagan de acceso y estribos de puente de la parte central

◇ ***Juan Campo Pampliega***

Presidente de la Federación de Comercio

M.C.D. 2018

La Semana de la Convergencia

«Así que pasen cinco años»
de Federico García Lorca

TODOS sabemos que cinco años no significan gran cosa en la vida de una generación. Pero también estamos todos de acuerdo en que un camino largo no puede recorrerse sin dar antes el primer paso. Así el lustro inicial de nuestras Semanas de Comercio ha sido la primera andadura vital absolutamente necesaria para llegar con salud al punto actual de nuestra existencia.

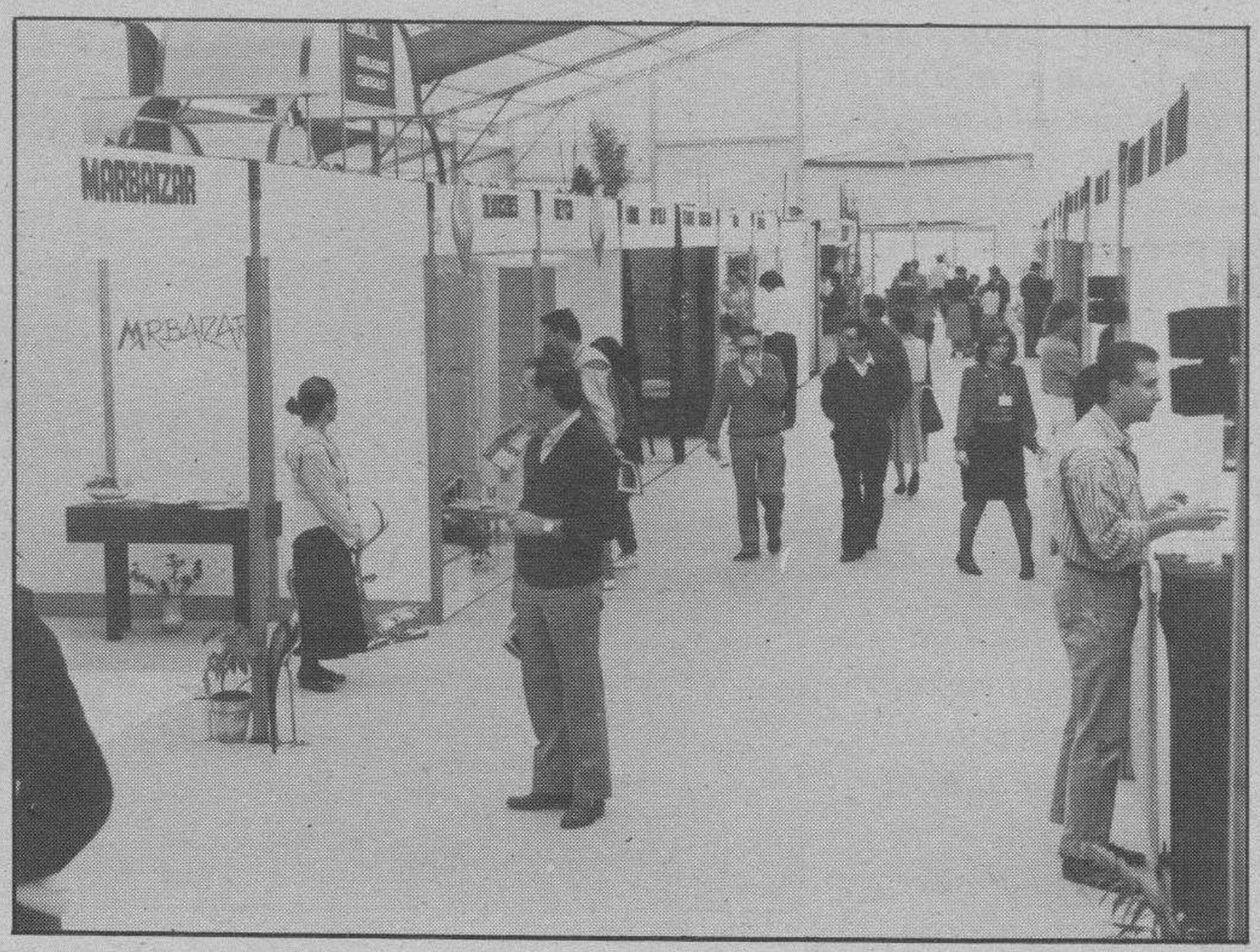

Este año se ha conseguido más espacio de exposición

Hasta ahora todo el esfuerzo de la Federación de Empresarios de Comercio ha consistido en hacer bien las cosas, en superarnos año tras año, logrando en «Expobur» más espacios de exposición, mayor número de visitantes y una mayor satisfacción tanto para expositores, nuestros comerciantes, como para el público, nuestros clientes y amigos.

El segundo paso era salvar la continuidad de estas Semanas de Comercio a través del tiempo, y más concretamente «Expobur», Por eso hoy presentamos gozosos esta nueva realidad comercial en su sexto año de supervivencia. Este bien de la continuidad no era fácil de destruir, a menos que nos aviniéramos a ellos por inconsistencia, desánimo o simple cobardía. No se puede jamás consentir que se destruya lo valioso, si se cree realmente en ello. Por muchas y grandes que hayan sido las dificultades, nuestra FEC ha tenido siempre, hasta ahora, la decisión inconmovible de continuar.

Pero esta continuidad lograda hasta hoy hemos de salvarla también de cara al futuro. Este es el tercer paso en la historia de «Expobur», que este año queremos iniciar conscientemente. No sólo no podemos renunciar a nuestro juicio, ha llegado el momento de dar un salto cualitativo de primera categoría a los niveles alcanzados, sino que, a nuestro juicio, ha llegado el momento de dar un salto cualitativo de primera categoría.

Algunos pueden pensar que ya es suficiente para el comercio burgalés el estado actual al que hemos llegado. Otros opinarán que el tema ya no da más de sí y que la piqueta, cuando empiece a mover tierras en el aparcamiento de Caballería, tirará por el suelo todas nuestras ilusiones y esfuerzos. Nada más lejos de la realidad.

Al analizar la historia, breve pero enjundiosa, de las seis Semanas del Comercio, nosotros hemos aprendido muchas lecciones; una de ellas es que la ciudad, la población burgalesa ha «vivido», ha participado y ha disfrutado de forma creciente en cada una de estas semanas. No creemos que hoy día exista alguna persona en Burgos y provincia que desconozca lo que es «Expobur», aunque su identificación básica venga dada por una enorme carpa flotando casi en el aire a orillas del Arlanzón.

Y siguiendo las consecuencias de tal enseñanza pensamos que así como el Comercio ha logrado contactar eficazmente con el pueblo burgalés —no olvidemos que «El Comercio es la vida de la ciudad»—, de igual manera podría hacerlo la Industria, y la Hostelería, y el Turismo, y la Artesanía, y el Campo o la Agricultura y la Filatelia, y la Música y la Cerámica, y los Libros... ¿Quién será capaz de negar tal evidencia?. ¿Quién puede poner puertas al campo?. Cada uno de estos sectores económicos, sociales y culturales tiene de por sí contenido y fuerza suficientes para concitar por sí solos el interés de la población burgalesa. Ya lo han demostrado sobradamente en más de una ocasión, cada uno por su cuenta, y a su manera a tiempo y espacio.

Y nosotros preguntamos: ¿no sería posible conseguir que las manifestaciones de estos sectores de Burgos a la población burgalesa se produjeran todas en un mismo sitio o espacio, aunque en diversas épocas del año, es decir, en un mismo recinto estable y permanente?. La ciudad y la provincia han demostrado ser acreedoras de algo semejante.

Vean unos y otros, las autoridades y las partes afectadas, que no pensamos exclusivamente en el comercio; nuestra visión es más amplia, porque hemos aprendido también a practicar una obligada solidaridad con el resto de los sectores económicos de nuestro cuerpo social. Contamos con los demás. Nos necesitamos unos a otros.

Por todo ello, proponemos y defendemos la construcción de un edificio social polivalente en Burgos, donde tengan lugar cada año esas exposiciones monográficas variadas. Más aún, creemos firmemente que no nos podemos detener ahí. Ese edificio de exposición múltiple podrá estar dotado de otros servicios y utilidades, que no vamos a concretar aquí, pero que servirá en definitiva para el fomento y desarrollo de la actividad económica de Burgos.

Consecuentemente con estos razonamientos, creemos que la continuidad de nuestras Semanas de Comercio exige una convergencia fecunda de ideas y voluntades de todas las personas e instituciones implicadas en torno a este objetivo común, cual es la construcción en Burgos de un edificio de exposición múltiple, que sirva para la presentación periódica de todos los productos económicos de Burgos. Así lograremos que esta sexta Semana del Comercio sea realmente la «Semana de la Convergencia».

A nuestro juicio, ha llegado el momento de dar un salto cualitativo de primera categoría

La continuidad de nuestras Semanas de Comercio exige una convergencia fecunda de ideas y voluntades de todas las personas e instituciones

◇ *Juan Campo Pampliega*
Presidente de la FEC

Gracias, señor presidente

MUCHAS gracias, señor presidente, por haber venido a Burgos a inaugurar nuestra «Expobur-89».

Su presencia personal entre nosotros ha servido para dignificar aún más esta exposición monográfica de los productos comerciales burgaleses.

Así lo sentimos y así se lo manifestamos desde estas líneas los directivos de la Federación de Empresarios de Comercio de la Provincia de Burgos, en nombre de todos nuestros asociados, y de forma especial los cerca del centenar de expositores, que tuvimos la gran satisfacción de saludarle a usted personalmente.

Y gracias también, señor presidente, por las felices palabras de aliento y las promesas de apoyo que nos dirigió tras la inauguración oficial, en torno al proyecto concreto de un recinto ferial permanente.

Estamos seguros de que esas palabras prometedoras se transformarán por su parte en hechos concretos eficaces hasta conseguir para Burgos ese edificio adecuado de exposiciones múltiples, que estamos todos demandando como un objetivo necesario e irrenunciable.

—¡Muchas gracias, señor presidente!

Estas palabras sirven como agradecimiento de la Junta Directiva de la Federación de Empresarios de Comercio al presidente de la Junta de Castilla y León, Jesús Posada, por su participación activa en la inauguración oficial de la exposición permanente de productos comerciales «Expobur-89», que tuvo lugar el pasado viernes, día 6, y por las palabras de apoyo al proyecto de edifición de exposición múltiple, a levantar en el polígono Gamonal-Río Vena, y cuyas líneas maestras se encuentran expuestas en el stand que la propia FEC ha instalado en el recinto ferial.

Acto de inauguración de la «Expobur'89»

M.C.D 2018

El dinero del rescate de Revilla pasará al Estado francés

Madrid (Efe).— El dinero procedente del rescate del industrial español, Emiliano Revilla incautado por la Policía francesa a presuntos miembros de la organización terrorista ETA, «forma parte de las pruebas del informe de instrucción sobre el caso» indicaron fuentes judiciales galas.

Respecto a la posibilidad de entregar este diero a las víctimas del atentado de «Hipercor», las fuentes precisaron que «no existe base jurídica para tal petición». «Este dinero se encuentra registrado en la Caja de Depósitos y Consignaciones y de momento, es una de las piezas del informe de instrucción. Cuando concluya, el dinero pasará a pertenecer al Estado francés puesto que fue incautado en su territorio», explicaron. «Se actúa de la misma forma que cuando la Policía incauta droga. El único en poder presentar un recurso para que le sea entregado el dinero sería la persona a la cual supuestamente perteneció», agregó.

El fiscal de la Audiencia Nacional Eduardo Fungairiño dijo ayer a Efe que el dinero del rescate de Revilla incautado en Francia le pertenece al empresario soriano, si acredita que es suyo, por lo que no se podría repartir entre las víctimas del terrorismo, caso de que Francia lo devolviera.

Por su parte, fuentes judiciales de la Audiencia Nacional comentaron que, en su opinion, Francia nunca entregará los 825 millones de pesetas del rescate de Revilla si no es para devolvérselo al empresario.

Fuentes jurídicas consultadas por Efe explicaron que para que se devuelva el dinero a Revilla no basta con que éste acredite la propiedad, puesto que su familia podría ser acusada de los delitos de evasión fiscal y de colaboración con banda armada por intentar pagar el rescate.

No obstante, estas fuentes agregaron que lo más probable es que se aplicara a la familia la eximente de estado de necesidad para ser exculpada de estos delitos.

Cifró el fiscal en unos 1.000 millones de pesetas el total del dinero en poder de Francia, de los que 725 millones se incautaron a José Félix Pérez Alonso, intermediario entre la familia Revilla y ETA, y 100 millones a Juan Carlos Echevarría Garmendia, otro de los intermediarios en el mismo caso.

La Policía francesa tambien incautó 800.000 francos (unos 16 millones de pesetas) a los etarras Santiago Arrospide Sarasola, «Santi Potros», y a Iñaki Picabea Burunza en el momento de su detención, practicada el día 30 de noviembre de 1987.

Eduardo Fungairiño explicó a Efe que la idea de solicitar a Francia el dinero incautado a ETA para dedicarlo a indemnizar a las víctimas del terrorismo partió de una viuda que así lo solicitó, iniciativa a las que se unieron familiares de otras víctimas.

Dimite en bloque la Junta del Colegio de Abogados de Madrid

Madrid (Efe).— Antonio Pedrol Ríus, que ayer dimitió de su cargo de decano del Colegio de Abogados de Madrid, anunció su intención de encabezar una candidatura en las próximas elecciones.

Pedrol Ríus señaló, tras la reunión de la Junta de Gobierno del Colegio de Abogados, que participará en las elecciones encabezando una «candidatura estrictamente profesional que no tenga ninguna vinculación con interés político alguno».

El hasta ahora decano del Colegio de Madrid afirmó que considera que en las circunstancias actuales debe asegurarse, «por encima de cualquier otra consideración», la independencia del colegio respecto de intereses partidistas.

Indicó que en este momento no es necesaria esa participación política dentro de la junta directiva, que si lo fue en 1979 «ya que entonces respondía a un momento determinado en el que se pensó que con la inclusión de personas vinculadas a determinados partidos se lograría el respeto de los mismos».

Antonio Pedrol dijo que en el caso de que su candidatura fuera elegida, estaría al frente de la misma sólo hasta diciembre de 1991, fecha en la que finalizaría el actual mandato en caso de que no hubiera dimitido.

Pedrol destacó que su compromiso con los electores exclusivamente sería para esos dos años, aunque no quiso precisar si ello significa que transcurrido este tiempo se retiraría de las actividades en el Colegio de abogados.

Pedrol indicó que había considerado como la solución más idónea la dimisión de la totalidad de la Junta de Gobierno, medida en la que han coincidido el resto de sus componentes, ya que según dijo «queremos unas elecciones libres en las que la mayoría decida quiénes y con qué programas deben regir los destinos corporativos. Creo que es importante saber si sigo siendo útil o ya no me necesitan».

Sobre la posibilidad de que los miembros de la Junta dimitida pertenecientes a partidos políticos formen una candidatura de oposición, Pedrol dijo que no le parece probable.

El ex decano del colegio de Madrid subrayó que tanto él como los demás miembros de la Junta dimisionaria han tenido gran empeño en reformar los estatutos del Colegio de Abogados, en contra de lo publicado en un medio informativo.

A este fin, agregó, las Juntas de Gobierno celebradas en junio y julio de este año constituyeron una comisión para el estudio de las reformas estatuarias pertinentes.

Dentro de estas reformas estatuarias se refirió a las negociaciones llevadas a cabo con el Ministerio de Justicia respecto al turno de oficio y pasantías.

La dimisión de la Junta directiva del Colegio de Abogados de Madrid es el resultado de seis meses de crisis en el seno de la abogacía madrileña que se iniciaron en el quinto congreso celebrado durante el mes de abril en Palma de Mallorca.

Esta crisis, que afecta al órgano de gobierno de los 23.000 abogados madrileños, se inició el pasado 26 de abril, en el V Congreso de Palma, durante cuya celebración cerca de cuatrocientos participantes, de 2.105 congresistas, abandonaron la sede para mostrar su oposición a los métodos de procedimiento que allí se utilizaban, y que calificaron de «antidemocráticos».

Pedrol Ríus deberá nombrar ahora una junta provisional

En este enfrentamiento, que tuvo su origen en los métodos de trabajo del Congreso, participaron representantes de colectivos como abogados jóvenes y de la Asociación de abogados demócratas de Europa (ADADE), próxima al PSOE. Estos últimos, tras mantener una primera postura de duda, también abandonaron el Congreso.

Después de este incidente, y a pesar de que Pedrol consiguió ganar las votaciones congresuales, se abrió una profunda crisis en la abogacía madrileña, sobre la que el octogenario ex decano sólo se ha podido mantener gracias a sus reconocidas dotes como negociador.

Según indicaron fuentes jurídicas a «Efe», ha sido precisamente la posición de los abogados próximos al PSOE en la junta del colegio, que han mostrado su falta de apoyo a Pedrol, lo que ha provocado su dimisión como decano.

Durante los últimos meses se han producido diversos intentos de evitar la crisis en el seno del colegio, entre ellos uno de antes del verano que consistió en intentar convencer a Pedrol para que dimitiera como decano de Madrid y permaneciera como presidente del Consejo General de la Abogacía. Esta posibilidad fue finalmente rechazada por Pedrol.

Dentro de los últimos «coletazos» del Congreso de Palma se enmarca la constitución de una «asociación libre de abogados», formada por los sectores más radicales de los abogados madrileños y que se presentan como una asociación extracolegial.

Pedrol, que continúa en su puesto como presidente del consejo general de la abogacía española, nació en Reus, Tarragona, el 10 de Febrero de 1910, por lo que dentro de cuatro meses cumplirá ochenta años.

Tras estudiar derecho en Zaragoza, encaminó sus pasos profesionales al ejercicio de la abogacía, especialmente en sus ramas mercantil y financiera, ramas en las que mantiene abierto un importante bufete.

Fundador del Círculo de Estudios jurídicos y presidente de esta entidad durante varios años, también ha sido vicepresidente de la empresa General española de Seguros.

En 1968 se presentó, por primera vez, a las elecciones para decano del colegio de abogados de Madrid, siendo derrotado por escaso margen.

En 1973 fue elegido decano en unas elecciones en las que dobló en votos a la candidatura encabezada por Joaquín Ruiz Giménez.

Dos años después, en 1975, Antonio Pedrol fue nombrado presidente del Consejo General de la abogacía, puesto en el que permanece desde entonces.

Negociaciones entre la Administración y la comunidad musulmana

Madrid (Efe).— El ministro de Justicia, Enrique Múgica, presidió ayer el acto de apertura solemne de las negociaciones entre el Estado español y la Federación de Comunidades Islámicas de España, al objeto de establecer un acuerdo de cooperación con esta confesionalidad religiosa.

Entre otros puntos a negociar, destacan la adecuación de la filiación en el registro civil a las denominaciones y costumbres islámicas, la enseñanza islámica y la posibilidad de adquirir un status jurídico-social.

En nombre de los musulmanes españoles, acudió una delegación de trece personas pertenecientes a la Federación Española de Entidades Religiosas Islámicas (FEERI), entre ellas Mohamed Bahige, del Consejo Continental Europeo de Mezquitas; y el embajador de Arabia Saudí, Mohamed N. Ibrahim, decano del cuerpo diplomático islámico acreditado en Madrid.

Mohamed Bahige, asimismo secretario administrativo de la FEERI, expresó públicamente la satisfacción que suponía la apertura de negociaciones para los aproximadamente 200.000 musulmanes residentes en España, «elocuente expresión, dijo, de democracia y testimonio innegable del pluralismo religiosos que caracteriza a la actual sociedad española.

En posterior rueda de prensa, el ministro de Justicia subrayó que «la historia de España no se puede comprender sin la raíz cristiana de nuestro país» y que en los últimos años se han podido asumir otras corrientes de heterodoxia basadas en la tolerancia, además de las «ortodoxias marginadas» del Islám y el judaísmo, e hizo una expresa referencia a la «cultura diaspórica».

El ministro de Justicia abrió las negociaciones entre la Comunidad musulmana y el Estado. Efe

El director general de Asuntos Religiosos, Luis María de Zavala, subrayó asimismo que en el proceso negociador, el Estado «no deberá inhibirse o desinteresarse respecto a los contenidos a negociar, a fin de garantizar el principio de igualdad de trato con otras confesiones religiosas que tienen ya establecidos acuerdos de cooperación con el Estado o con las que dichos acuerdos están en avanzado proceso de negociación».

M.C.D 2018

El 85 por ciento de los vascos a favor de que ETA abandone las armas

Vitoria (Efe).— El 85 por ciento de los vascos está de acuerdo con que «lo mejor sería que ETA dejase las armas», según un sondeo de opinión realizado por el Gobierno Vasco.

Este dato se recoge en dos encuestas efectuadas por el Gobierno Vasco, a las que ha tenido acceso Efe, en las que también se pregunta a los ciudadanos por sus opciones de voto en las próximas elecciones generales, con un total de 2.500 entrevistas en toda Euskadi, entre los días 9 al 13 de septiembre, y entre el 23 y el 26, sumando los resultados de ambas, con un nivel de confianza del 95 por ciento.

A la pregunta de si lo mejor sería que ETA dejase las armas, el 85 por ciento de los encuestados manifestó estar totalmente de acuerdo, mientras que el 5 por ciento afirman su acuerdo parcial, el 4 por ciento no están ni de acuerdo ni en desacuerdo, y sólo el 2 por ciento se pronuncian por un desacuerdo parcial y el mismo porcentaje por un desacuerdo total.

Respecto a si es partidario de la independencia del País Vasco, un 25 por ciento de los encuestados manifiesta su total acuerdo, un 14 por ciento su acuerdo parcial, un 15 ni de acuerdo ni en desacuerdo, un 7 por ciento declara su desacuerdo parcial y un 34 por ciento su desacuerdo total con la independencia.

A la pregunta de si se considera español o vasco, un 14 por ciento responde que «únicamente español», un 5 por ciento «más español que vasco», un 33 por ciento «tan español como vasco», un 16 por ciento «más vasco que español», y un 30 por ciento «únicamente vasco».

Más de cien edificios serán demolidos en Valencia

Valencia (Efe).— Más de cien edificios de la ciudad de Valencia serán demolidos en las próximas semanas al estar declarados como ruina inminente, según fuentes del Ayuntamiento de Valencia.

El Jefe del Servicio de Disciplina Urbanística del Ayuntamiento de Valencia, Luis Beltrán, ha señalado que «veinticinco edificios han sido declarados ruina inminente y a los propietarios de otras ventiocho fincas se les ha ordenado la demolición de las mismas».

El consistorio valenciano ha concedido recientemente licencias para la demolición de otras sesenta fincas en la ciudad de Valencia, ya que la mayor parte de ellas están en estado ruinoso.

Estas medidas se han adoptado después de que dos mujeres fallecieran el pasado viernes al derrumbarse un edificio de la calle Pedro III el Grande de Valencia, debido, al parecer, a unas obras que la Caja de Ahorros del Mediterráneo (CAM) estaba realizando en el bajo de la finca.

Las fundaciones se beneficiarán de incentivos fiscales

Santiago de Compostela (Efe).— La Reina doña Sofía y el ministro de Cultura, Jorge Semprún, clausuraron ayer el encuentro «Las Fundaciones Europeas en el Horizonte del 92» que, desde el pasado lunes, ha reunido en Santiago de Compostela, a representantes de más de doscientas fundaciones españolas y europeas.

La Reina Sofía y el ministro Jorge Semprún acompañados de Fernándo González Laxe, clausuraron el encuentro «Fundaciones europeas en el horizonte del 92». Efe.

La Reina doña Sofía fue recibida en el Hostal de los Reyes Católicos, sede de los encuentros, por el Presidente de la Xunta de Galicia, Fernando González Laxe, El Presidente del Parlamento de Galicia, Tomás Perez Vidal, el Delegado del Gobierno en Galicia, Domingo García Sabel, la Condesa de Fenosa, Carmela Arias y Díaz de Rábago y el Alcalde de Santiago, Xerardo Estévez.

En el acto de clausura también estuvieron presentes los presidentes del Centro de Fundaciones Españolas, Antonio Sáenz de Miera y el Vice-Presidente de la Fundación Pedro Barrié de la Maza, instituciones organizadoras del encuentro.

Sáenz de Miera leyó la «Declaración de las Fundaciones Europeas en Santiago» en la cual se pide que las autoridades europeas y españolas «tomen las medidas pertinentes para apoyar, consolidar y desarrollar las posibilidades de un sector no lucrativo, como las fundaciones»

En la Declaración también se solicitan los cambios necesarios en el tratamiento legal y fiscal de las fundaciones para que «el sector voluntario pueda desarrollar plenamente todas sus potencialidades al servicio de los ciudadanos de la nueva Europa, que surgirá de la aplicación del Acta Unica Europea».

El ministro de Cultura, Jorge Semprún, anunció, en respuesta a esta solicitud, que una de las primeras leyes que los Ministerios de Cultura y Hacienda presentarán en la nueva legislatura será la referida a los incentivos fiscales para la inversión cultural.

Jorge Semprún señaló, durante su intervención el acierto del tema escogido para el encuentro y dijo que «en los últimos años asistimos a un despertar de la sociedad civil en el terreno cultural que se manifiesta en las actividades de mecenazgo de fundaciones y empresas».

Añadió que el papel del Estado en este terreno es el de «provocar las manifestaciones de la sociedad civil y facilitar los medios para ello, pues —añadió— para algunas empresas el patrocinio de actividades culturales responde más a la publicidad e imagen y es necesario que esta inversión se convierta en estratégica para ellas».

El ministro de Cultura indicó también que es intención del Gobierno incrementar hasta un 1 por ciento (en la actualidad es del 0,4 por ciento) la partida de los Presupuestos del Estado destinada a actividades culturales.

Durante la clausura se leyó un mensaje, enviado por el Presidente de la Comisión de las Comunidades Europeas, Jacques Delors, en el que señalaba que «las fundaciones son una perentoria necesidad para la Europa del 92» y felicitaba a los organizadores por la oportunidad del tema debatido en el encuentro.

Jacques Delors indicaba en su mensaje que los objetivos de la Unidad Europea han calado hondo en los ciudadanos, instituciones y Estados y añadía que esperaba recibir las conclusiones del encuentro para estudiarlas y tenerlas en cuenta.

Durante las sesiones de trabajo de las jornadas, un Comité de expertos fiscales del Centro Español de Fundaciones, presentó a los participantes un documento sobre «lo que debe ser el régimen para las fundaciones a partir del 1 de enero de 1993».

En el documento se pone de manifiesto el régimen fiscal «desfavorable que tienen las fundaciones españolas» y que se recoge en siete puntos: las fundaciones no deberían estar sujetas a ningún tipo de impuesto, ni por razón del patrimonio aportado, ni por las necesidades de registro.

El comité de expertos considera que todos los rendimientos e incrementos que obtenga la fundación deben quedar exentos de gravámen y que las retenciones a cuenta de los impuestos finales deben obviarse.

El documento hace alusión, también, a los regímenes especiales de tributación previstos en las leyes para la cooperación o para la transformación de las estructuras a los que deberían poder acogerse las fundaciones.

Otra observación se refiere al principio de «no discriminación», entre fundaciones, por razón de su nacionalidad, con lo cual, aquellas que operen en otro país distinto al de su nacionalidad, recibirán idéntico trato fiscal que las nacionales de ese país.

Por último, el comité de expertos denomina «más que una observación, un deseo con vistas a 1993» y es, la promoción que las autoridades españolas, conjuntamente con los restantes miembros de los países de la CEE, «debería de hacer un modelo multilateral en el que se consagre el principio de no disacriminación y las medidas que permitan hacerlo realidad».

Creciente protagonismo de la agricultura ecológica

Madrid (Colpisa).— Carlos Romero, ministro de Agricultura, Pesca y Alimentación, inauguró, a mediodía de ayer, la feria especializada en agricultura ecológica y alimentos naturales «Biocultura 89» que se celebra en el recinto ferial de la Casa de Campo, en Madrid.

El ministro de agricultura ante uno de los «stand». Efe

La inauguración de «Biocultura 89» recobra este año una significación especial, teniendo en cuenta que se produce tan sólo unos días después de que se haya regulado oficialmente el reconocimiento de la «Agricultura Ecológica» en España, y se haya constituído, en consecuencia, el Consejo Regulador de la Denominación Genérica que ampara a los productos ecológicos. A este respecto, cabe destacar que España es un país pionero, dentro de la Comunidad Europea, en el impulso y protección de la «Agricultura Ecológica» como oferta diferenciada de calidad, que cuenta con una demanda creciente entre los consumidores europeos.

La «Agricultura Ecológica», basa sus prácticas de cultivo o de explotación ganadera en la utilización de técnicas estrictamente naturales, sin la presencia de sustancias químico-sintéticas para la fertilización de los suelos, la lucha contra plagas o la alimentación del ganado. Estas características básicas garantizan, de una parte, prácticas productivas absolutamente respetuosas con el medio natural, al tiempo que aseguran una oferta de productos de la máxima calidad, tanto para aquellos que se consumen en fresco como en los que se someten a procesos de transformación.

De esta forma la «Agricultura Ecológica» se ha desarrollado en Europa, durante los últimos años, coincidiendo con la extensión de un mayor interés general por la conservación del medio ambiente y el deseo manifiesto de los consumidores por productos naturales y de alta calidad.

En la actualidad existen trece organizaciones o asociaciones españolas dedicadas a éste tipo de agricultura. Integrados en algunas de ellas o con carácter individual, hay unos 2.000 agricultores o ganaderos que producen con este tipo de prácticas naturales. Entre todos ellos reúnen unas 3.000 hectáreas de cultivo —incluyendo frutas y hortalizas, cítricos, cereales o cultivos industriales—, mientras que el censo ganadero criado mediante prácticas ecologicas comprende unas 1.000 gallinas ponedoras, una cifra similar de vacas, ovejas y cabras, y unas 900 colmenas para la obtención de miel.

M.C.D 2018

La Junta de Extremadura decreta la inmovilización de los équidos

Mérida (Efe).— El consejero de Agricultura e Industria de la Junta de Extremadura, Francisco Amarillo, anunció para hoy la publicación de un decreto por el que se establece la vacunación e inmovilización obligatoria de todos los équidos de la región para evitar la peste equina.

Amarillo explicó que el cuarto test realizado a un grupo de équidos fallecidos en circunstancias dudosas «pudiera ser positivo» en un caso, por lo que no se va a esperar a conocer su resultado para prevenir la transmisión de esta enfermedad que tiene focos en Andalucía y Portugal. Según el titular de Agricultura, Extremadura se encuentra cercada por la peste equina, con tres focos confirmados por el Gobierno portugués en su zona fronteriza con la región, otros dos focos sobre los que se mantienen sospechas y zonas de las provincias de Córdoba y Sevilla que también se encuentran afectadas por la enfermedad.

Por otra parte el director general de Agricultura de la junta de Andalucía, Gerardo de las Casas, dijo ayer en Córdoba que desde el lunes han muerto en Montoro (Córdoba) cinco caballos que presentaban síntomas de peste equina, aunque ya habían sido vacunados contra la enfermedad.

Los pilotos del ejército del Aire acusan a Defensa de arbitrariedad en la investigación de los accidentes aéreos

Madrid (Efe).— Los pilotos del Ejército del Aire acusan al Ministerio de Defensa de concluir, sin depurar responsabilidades, las investigaciones de los accidentes aéreos ocasionados por fallos de material.

La acusación ha sido formulada por distintos pilotos consultados por «Efe», quienes mostraron su «impotencia» e «indignación» por la situación en que se han visto envueltos los dos capitanes del F-18 que el pasado 15 de noviembre colisionó con un avión de transporte «Hércules» en pleno vuelo cuando el primero aterrizaba y el segundo despegaba.

En el accidente, ambos aparatos sufrieron daños en los extremos de sus planos. El juez instructor militar del accidente ha solicitado en Zaragoza de ambos pilotos una indemnización de 750 millones de pesetas y 4 años de prisión, lo que ha sido considerado desproporcionado, incluso por el propio Ministerio de Defensa.

La decisión judicial ha llevado a los pilotos a realizar en las últimas horas un «plante» o «huelga de celo», aunque estas son expresiones que nadie quiere pronunciar en el Ejército del Aire por temor a medidas disciplinarias generalizadas.

La «huelga de celo» de los pilotos se basa en una aplicación exhaustiva de los reglamentos de vuelo, que ha impedido la realización de algunos de los vuelos de entrenamiento programados en distintas bases, como consecuencia de la negativa legal de las tripulaciones a pilotar aparatos con insuficiencias técnicas, aunque éstas no impidieran el vuelo en condiciones de seguridad.

Los pilotos, explicaron algunos de los consultados, que rehusaron ser identificados por temor a sanciones, están aplicando el reglamento para evitar riesgos innecesarios ante la situación de indefensión creada en caso de accidente.

Consideran que en el caso del F-18 y del «Hércules» la legislación ha sido aplicada con máxima dureza, lo que no ha ocurrido cuando un accidente aéreo ha sido consecuencia de un fallo de material.

Cuando aparece esta causa en las investigaciones, aseguraron los pilotos, el Ministerio de Defensa «da carpetazo al expediente», sin que sean exigidas o concedidas las indemnizaciones pertinentes.

Los pilotos mantienen de manera soterrada una huelga de celo

En concreto, los oficiales interrogados por «Efe» se refirieron, entre otros, al accidente protagonizado por un helicóptero que tras sufrir una rotura del eje del rotor se precipitó sobre el patio de un colegio en Madrid. En este caso —aseguraron— los familiares de las víctimas, dos oficiales y un suboficial, no han recibido indemnizaciones.

Los oficiales de vuelo del Ejército del Aire quieren que la ley sea aplicada en todos los casos con rigor y no en un sólo sentido, como ocurre con los dos tripulantes del F-18. Ahora, argumentan, los pilotos «están totalmente desamparados», porque cuando cometen un fallo humano en el que cualquiera puede incurrir «son acribillados».

En estas circunstancias, el ambiente en las unidades de la Fuerza Aérea es calificado hoy como de «nerviosismo», «tensión», «malestar», «impotencia» e «indignación».

Al malestar generado por el juicio que se desarrolla en Zaragoza, se une el originado desde hace meses entre los pilotos a los que, se les ha denegado peticiones de baja en el Ejército, a pesar de que los tribunales de justicia han dictado una treintena de sentencias a su favor.

Ayer, tanto fuentes oficiales del Ministerio de Defensa como del Ejército del Aire insistieron en que la situación en las unidades es de normalidad.

El Ministerio de Defensa reconoció el ambiente de malestar general entre los pilotos, pero negó que se hubiera producido un «plante», porque, según un portavoz, lo que sucedió se debió a fallos técnicos en los aviones.

EXPOSICION
OLEOS
ANGEL SAGREDO
DEL 10 AL 31 DE OCTUBRE
HORARIO: LUNES A JUEVES DE 8 A 17
VIERNES: DE 8 A 15 — SABADO: DE 8 A 13
PLAZA DE ESPAÑA, S/N
SALA DE EXPOSICIONES
CAJA RURAL BURGOS

FEDERACION PROVINCIAL EMPRESARIOS HOSTELERIA

FEDERACION PROVINCIAL DE EMPRESARIOS DE HOSTELERIA

Relación de números agraciados en el sorteo de cenas para dos personas con motivo del:

DIA DE LA HOSTELERIA - EXPOBUR-89

NUMERO			RESTAURANTE
		105	GAONA
		227	MESON DE LOS INFANTES
		124	OJEDA
		218	FERNAN GONZALEZ
		10	MESON DEL CID
		246	HOTEL ESPAÑA
		339	AZOFRA
		477	MESON DEL VENA
		379	TORRES
88	554	334	FONTANA DI TREVI

Firmas colaboradoras:

- EMBUTIDOS LA BURGALESA, S.A.
- BODEGAS VIÑA BUENA - MIO CID
  (Distribuidor Alfonso Pérez)
- CONSEJO REGULADOR DENOMINACION DE ORIGEN RIBERA DEL DUERO

Para retirar las invitaciones los agraciados deberán personarse en la Federación de Hostelería, San Lesmes, 3-3.º.

M.C.D 2018

Destacada presencia de España en el BID

Washington (Efe).— La presencia en Madrid del presidente del Banco Interamericano de Desarrollo (BID), el uruguayo Enrique Iglesias, reactualiza el proyecto del Fondo del Quinto Centenario que prevé la movilización de 500 millones de dólares para cooperar con 25 naciones de Latinoamérica.

Así lo expresaron ayer fuentes del BID en Washington, donde se destacó la participación de Iglesias en un acto en el Instituto de Cooperación Iberoamericana (ICI), ayer en la capital española, con la presencia de los Reyes de España, Juan Carlos y Sofía.

La vigencia del Fondo del Quinto Centenario, con un capital de 500 millones de dólares que adicionalmente podrá movilizar recursos por una cantidad similar y adicionales por 175 millones de dólares, con destino a los planes de desarrollo económico y social de las naciones de Latinoamérca, está pendiente de la ratificación por las Cortes en Madrid, según fuentes españolas y del BID en Washington.

Las fuentes dijeron a «Efe» que se espera que la ratificación legislativa del protocolo suscrito el 11 de octubre de 1988 entre el Gobierno de España y el BID para comienzos del próximo año.

Dicho protocolo fue suscrito por Iglesias y el ministro de Economía y Hacienda de España, Carlos Solchaga.

El acuerdo establece la creación de un fondo de 500 millones de dólares que prevé adicionalmente la movilización de una cuenta de compensación para la concesión de créditos 'blandos' y 25 millones para asistencia técnica.

Como complemento, el Gobierno español destinará otros 500 millones de dólares para el financiamiento paralelo, cuya negociación y concesión se hará bilateralmente con distintos países latinoamericanos, según el informe de las fuentes.

El Fondo del Quinto Centenario, dotado con 500 millones de dólares, será administrado por el BID de acuerdo con los sistemas y procedimientos para la formulación, evaluación y ejecución de los proyectos siguiendo su política vigente en esos aspectos.

Los países interesados en el empleo de tales recursos, mediante el sistema crediticio concesional, aportarán fondos calculados entre el 10 y 40 por ciento del costo del proyecto, teniéndose en cuenta el grado de desarrollo de la nación solicitante del préstamo.

Los países que pueden beneficiarse del Fondo serán catalogados de acuerdo con las categorías del BID: en los grupos A y B figuran Argentina, Brasil, Mexico, Venezuela, Colombia, Chile y Perú.

En el grupo C aparecen Bahamas, Barbados, Costa Rica, Jamaica, Panamá, Surinam, Trinidad Tobago y Uruguay; mientras que en el D están Bolivia, Ecuador, El Salvador, Guatemala, Guyana, Haití, Honduras, Nicaragua, Paraguay y la República Dominicana.

Las solicitudes crediticias que deben presentarse a consideración del BID prevén el financiamiento para proyectos de educación superior, tecnología, investigación, desarrollo agrícola y rural, salud pública, inversiones en infraestructura de comunicaciones y telecomunicación y desarrollo urbano.

La cuenta de compensación por 150 millones de dólares se empleará para la reducción de los intereses de los préstamos del Fondo, así como para financiar gastos de administración y auditoría externa, mientras que 25 millones se destinarán para asistencia técnica y diseño de proyectos.

Los recursos del acuerdo entre el BID y España serán otorgados en un período de cinco años. Los recursos prestados y recuperados en los plazos de amortización serán reembolsados a España, así como los intereses.

Las condiciones de los períodos de amortización estarán de acuerdo con las normas vigentes en el BID, el plazo final será de 25 años que podrá ampliarse por 10 años más excepcionalmente para las naciones de los grupos C y D.

El protocolo señala que el V Centenario constituye «una ocasión histórica» para intensificar la cooperación económica y financiera que «redundará en el reforzamiento de los lazos entre España y Latinoamérica».

USO critica a los sindicatos por la Propuesta Prioritaria

Madrid (Imagen Press).— La ejecutiva confederal de la Unión Sindical Obrera (USO) ha criticado a CC.OO. y UGT por la Plataforma Sindical Prioritaria elaborada por ambas centrales mayoritarias, por entender que no recoge temas que USO considera prioritarios, como el reparto del patrimonio sindical acumulado, la necesidad de una ley electoral sindical «realmente democrática» y la reforma de la Ley Orgánica de Libertad Sindical (LOLS).

Además, USO denuncia lo que entiende como «una actitud cómplice de UGT-CC. OO. en tanto que beneficiarios de esas situaciones de objetiva restricción a la libertad sindical contra las que USO seguirá luchando hasta su superación definitiva».

Este sindicato manifiesta ver con inquietud algunas cuestiones recogidas en la Propuesta Sindical Prioritaria referidas al control sindical del mercado de trabajo y al papel arbitral de las comisiones paritarias de los convenios colectivos, ya que «están aún recientes propuestas de sindicación obligatoria provenientes del sindicalismo mayoritario». USO advierte que se mantendrá inflexible ante cualquier práctica «que pretenda condicionar el derecho al trabajo, la protección contra la eventualidad o la solución de conflictos con fórmulas expresas o encubiertas de afiliación sindical obligatoria». Abundando en las críticas a esta propuesta realizada por el secretario confederal de organización de UGT, Antón Saracíbar, y matizada por el propio interesado posteriormente, USO asegura que el ejercicio individual y colectivo de los derechos sociales y de la libertad sindical de los trabajadores «no pueden ser condicionales ni coaccionables unos con otros».

A pesar de las críticas, USO valora positivamente la apertura al diálogo expresada por CC.OO. y UGT en el preámbulo de su propuesta sindical conjunta, pero lo hace «con vistas a posibles y necesarios acuerdos de unidad de acción en el nivel confederal, sectorial, territorial o de empresa, por este orden», siempre sin perder de vista sus observaciones iniciales.

USO se felicita, además, por que la Propuesta Sindical Prioritaria «coincide en sus rasgos esenciales con la primera parte de la plataforma reivindicativa aprobada por USO en septiembre pasado».

BOLSA DE MADRID

MIERCOLES, 11 DE OCTUBRE DE 1.989 — INDICE GENERAL: 323,00 + 0,08

Cotizaciones al cierre. Información elaborada por INVERBOLSA

TITULOS	COTIZ.	DIFERENCIA
AUTOMOVIL		
CITROËN	1.535,00	=
FASA	511,00	+ 1,00
MOTOR IB.	1.050,00	- 5,00
SANTANA	266,00	+ 7,00
TUDOR	355,00	- 1,00
ELECTRICAS		
CANTABRICO	1.905,00	+ 5,00
CAT. GAS	4.060,00	+ 60,00
ENDESA	2.510,00	+ 20,00
FECSA	49,75	- 0,25
GESA	3.400,00	+ 50,00
HIDROLA	570,00	+ 17,00
IBERDUERO	134,75	- 3,50
SEVILLANA	605,00	- 3,00
U. FENOSA	465,00	+ 5,00
GAS MADRID	595,00	10 Oct.
E. VIESGO	279,00	=
INMOBILIARIAS		
AFISA	424,00	- 12,00
BAMI	550,00	=
ENCINAR	705,00	9 Oct.
EUROBUILDING	232,00	=
FILO	430,00	=
I.METRO	1.270,00	10 Oct.
RENTA I.	945,00	- 1,00
SOTOGRANDE	1.580,00	- 40,00
URBIS	572,00	- 2,00
VACESA	1.270,00	10 Oct.
VALLEHERMOSO	3.410,00	- 40,00
ZABALBURU	632,00	6 Oct.
CONSTRUCCION		
ASLAND	1.152,50	- 26,50
A.CATALUÑA	496,50	- 3,50
CRISTALERIA	1.580,00	- 40,00
CUBIERTAS	1.250,00	+ 10,00
DRAGADOS	666,00	- 3,50
F. Y MINERA	1.820,00	- 20,00
FOCSA	2.610,00	+ 10,00
TAFISA	940,00	=
URALITA	3.865,00	- 15,00
TYCSA	385,00	1 Sept.
CARBUROS M.	9.750,00	- 100,00
VALDERRIVAS	4.560,00	- 12,50
VALENCIANA C.	3.905,00	=

TITULOS	COTIZ.	DIFERENCIA
ALIMENTACION		
AGUILA	430,00	- 10,00
U.CERVECERA	103,00	=
AZUCARERA	7.970,00	+ 240,00
KOIPE	4.000,00	- 295,00
SAN MIGUEL	2.425,00	21 Sept.
SAVIN	D.545,00	9 Oct.
TABACALERA	905,00	- 10,00
UNIASA	815,00	+ 3,00
VISCOFAN	2.865,00	=
CAMPOFRIO	1.280,00	9 Oct.
QUIMICAS		
ARAGONESAS	2.530,00	- 140,00
CROS	437,00	- 6,00
I.NITROGENO	150,00	9 Oct.
NICAS	125,00	Min. - 3,00
PETROLEOS	2.540,00	- 25,00
PETROMED	9.530,00	- 10,00
REPSOL	2.840,00	- 10,00
CAMPSA	575,00	- 6,00
PAPELERAS		
ENCE	6.880,00	- 70,00
P. NAVARRA	150,00	- 0,25
P.ESPAÑOLA	1.015,00	- 5,00
SARRIO	1.800,00	=
SEDA BARNA.	155,00	- 1,00
SNIACE	960,00	- 2,00
TORRAS	1.832,00	- 6,00
UNIPAPEL	1.230,00	- 10,00
SIDEROMETALUR.		
ACERINOX	1.435,00	+ 4,00
A. HORNOS	586,00	- 3,00
AUXILIAR FF.CC.	495,00	+ 5,00
NICOLAS CORREA	655,00	- 10,00
ASTURIANA ZINC	1.660,00	+ 10,00
DURO FELGUERA	1.765,00	- 5,00
ESPAÑOLA ZINC	765,00	=
MACOSA	222,50	+ 2,50
NUEVA MONTAÑA	473,00	=
ZARDOYA	11.990,00	+ 30,00
TUBACEX	1.490,00	+ 35,00
PONFERRADA	92,50	=
COMERCIO Y SEGUROS		
AMPER	440,00	+ 10;00
MAPFRE	10.370,00	- 110,00

TITULOS	COTIZ.	DIFERENCIA
PROSEGUR	939,00	- 11,00
FINANZAUTO	865,00	=
C.F.ALBA	910,00	- 5,00
U. Y FENIX	11.990,00	- 10,00
SISTEMAS A.F.	995,00	+ 10,00
COMUNICACION		
ACESA	176,00	- 1,50
AUMAR	117,25	=
IBERPISTAS	118,50	=
TELEFONICA	209,87	+ 1,00
INVERSION MOBILIARIA		
CARTINBAO	349,00	10 Oct.
CARTISA	1.410,00	Max. + 30,00
CARTEX	270,00	=
COFIR	373,00	- 2,00
INVATISA	1.460,00	Max. + 20,00
GENERAL INV.	333,00	10 Oct.
ESPAÑOLA INV.	375,00	=
INBURESA	80,00	+ 1,75
INV. HERRERO	770,00	=
INDAZASA	360,00	=
BANCOS		
ANDALUCIA	1.915,00	- 10,00
ATLANTICO	350,00	=
BANESTO	1.176,00	=
BANKINTER	802,00	- 7,00
BILBAO	843,00	+ 9,00
B.N.P.	395,00	10 Oct.
CENTRAL	1.010,00	=
EXTERIOR	567,00	Max. + 2,00
FOMENTO	413,00	=
GUIPUZCOANO	1.007,00	- 1,00
HERRERO	1.070,00	- 5,00
HISPANO	830,00	- 2,00
PASTOR	540,00	=
POPULAR	1.966,00	- 4,00
SANTANDER	860,00	=
VALENCIA	386,00	=
VASCONIA	842,00	- 15,00
ZARAGOZANO	776,00	- 4,00
OTROS VALORES		
PASCUAL	395,00	=
EBRO	3.270,00	=
HUARTE	540,00	- 15,00
ACENOR	155,00	- 1,00
HISALBA	5.870,00	+ 50,00

*Amp. = Ampliación; D. = Dinero; P. = Papel; Div. = Dividendo.
* Max. = Máximo anual; Min. = Mínimo anual.

La Bolsa

La inflación puede desanimar todavía más

Javier Solís

LA sesión de ayer se caracterizó una vez más por las bajas generalizadas en la mayor parte de los valores. Los castigos fueron más duros que en días anteriores, a pesar de que el índice general se obsevó un alza de ocho centésimas.

Se detectaron tomas de posición a última hora de la mañana, lo que induce a pensar en un intento por parte de los inversores de levantar los apagados ánimos del mercado. Todo ello si el índice de inflación no es del todo desfavorable, que todos los datos y declaraciones realizadas por las autoridades competentes hacen pensar que sí. Salió dinero para Telefónica, Banco Bilbao Vizcaya y una aplicación de unos cincuenta mil títulos de Endesa. Hubo papel para Iberduero a cambios superiores a los de cierre. Algo similar ocurrió con Asland.

Según el ministro de Economía, Carlos Solchaga, la inflación correspopndiente al mes de septiembre puede haber subido de forma importante. Algunos rumores extendidos por el mercado estiman un aumento de entre el uno y el 1,2 por ciento, lo que obligaría al Gobierno a acelerar las medidas de ajuste, aunque éstas no se llevarían a efecto antes de las elecciones. Un índice de precios tan voluminoso conllevaría una mayor apatía bursátil o, al menos, obligaría a una más lenta recuperación del mercado. A fin de cuentas, los gestores han logrado las plusvalías suficientes a lo largo del ejercicio y tampoco existe una gran preocupación por acelerar los acontecimientos.

Mercado de divisas

Cambios al 11 de Octubre de 1989

Divisas convertibles		Compra	Venta
1	Dólar USA	121,152	121,456
1	ECU	129,957	130,283
1	Marco alemán	63,280	63,438
1	Franco francés	18,702	18,748
1	Libra esterlina	187,814	188,284
100	Liras italianas	8,653	8,675
100	Francos belgas	301,493	302,247
1	Florín holandés	56,079	56,219
1	Corona danesa	16,242	16,282
1	Libra irlandesa	168,649	169,071
100	Escudos portugueses	74,567	74,753
100	Dracmas griegos	72,010	72,190
1	Dólar canadiense	103,068	103,326
1	Franco suizo	72,429	72,611
100	Yens japoneses	84,015	84,225
1	Corona sueca	18,506	18,552
1	Corona noruega	17,139	17,181
1	Marco finlandés	27,903	27,973
100	Chelines austriacos	899,848	902,100
1	Dólar australiano	93,932	94,161

M.C.D 2018

Cuatro Bancos españoles, entre los mejor clasificados

Londres (Efe).— Cuatro Bancos españoles —Herrero, Popular, Sabadell y Santander— se encuentran entre los mejores de la lista mundial de valoración individual que hace la firma británica de análisis bancarios IBCA.

Banco Herrero, Banco Popular, Banco de Sabadell y Banco de Santander reciben de IBCA la valoración A/B, junto a otros 38 del mundo que considera tienen una buena gestión bancaria, un balance crediticio saludable y no presentan problemas significativos.

El Banco Bilbao-Vizcaya, el número uno de España por activos totales, recibe una clasificación de B, el Central y el Hispanoamericano B/C y el Atlántico, el Español de Crédito y el Urquijo una C.

Las clasificaciones que utiliza IBCA van de A, la mejor, a E, la peor. La A sólo se la concede a ocho Bancos en el mundo: Barclays (Gran Bretaña), Credit Suisse (Suiza), Deutsche Bank (Alemania Federal), J.P. Morgan (EE.UU.), National Westminster Bank (Gran Bretaña), Swiss Bank (Suiza), Toronto Dominion Bank (Canadá) y Union Bank of Switzerland (Suiza).

En rentabilidad por activos, la Banca March, el Banco Herrero, el Banco de Sabadell y el Banco Popular ocupan los primeros cuatro lugares de la Banca española.

En el informe, la IBC afirma que los Bancos españoles son los de mayores beneficios en el mundo, con una rentabilidad por acciones que subieron del 14 por ciento en 1984 al 19 por ciento en 1987.

Estima la firma de análisis bancarios que en 1988 los Bancos españoles obtuvieron una rentabilidad entre un 20 por ciento y un 50 por ciento.

En la relación mundial de los 200 Bancos más importantes del mundo que anualmente prepara la IBCA para la revista estadounidense «Business Week», figuran en 1989 dos españoles destacados entre los más rentables: el Banco Bilbao-Vizcaya ocupa el puesto número tres y el Santander el quinto.

El director de IBCA Banking Analysis LTD, Charles Prescott, dijo a Efe que si el Banco Popular hubiera sido incluído en la lista de los 200 Bancos más importantes del mundo, hubiera ocupado el primer puesto en la relación de los de mayores beneficios reales.

Prescott, encargado de los análisis de España, dijo que sus mejores valoraciones A/B son dadas a Bancos españoles considerados pequeños o nuevos porque «suelen tener mejor gestión y al desarrollarse en los últimos años, cuentan con menos problemas de oficinas y personal».

Agregó que estos Bancos además no tienen el lastre de haber concedido créditos a países latinoamericanos con problemas de deuda.

La IBCA también concede un puesto llamado «legal», de uno a cinco, en el que analiza, de mayor a menor, si un Banco recibiría respaldo estatal o no, si llega a encontrarse en dificultades.

Los Bancos Bilbao-Vizcaya, Central, Exterior de España, Santander, Español de Crédito, Hispanoamericano y Popular reciben en esta clasificación un dos, el Atlántico un tres y el Herrero, Sabadell y Urquijo un cuatro.

La tasa de paro se situó en el 13,3 por ciento

Madrid (Efe).— El paro descendió en septiembre 36.712 personas y lo hace por octavo mes consecutivo, de forma que la cifra total de paro registrado se sitúa en 2.417.856 personas, con una tasa sobre la población activa del 16,39 por ciento, según el Ministerio de Trabajo.

En términos relativos, el descenso del paro en el mes de septiembre ha sido de un 1,50 por 100 respecto al mes de agosto.

Respecto a septiembre de 1988, el paro ha disminuido en 325.647 personas (-11,87 por ciento).

El paro masculino se sitúa en 984.614, disminuyendo sobre el mes anterior en 45.980 (-4,47%), y el femenino en 1.433.242, por lo que sube 9.268 (0,66%) sobre agosto.

Porcentualmente en el sector donde más descendió el paro fué en agricultura, que bajó en 9.031 trabajadores (un 8,86 por ciento), seguido de la construcción, en el que descendio en 12.395 personas (4,80 por ciento) y de la industria, que bajó en 14.168 (un 2,45), seguido del colectivo sin empleo anterior, que baja en 6.794 (un 1,02 por ciento menos).

El paro de los jóvenes menores de 25 años ha descendido en septiembre en 21.671 personas (-2,45 por ciento), los hombres bajan en 21.176 y las mujeres en 495.

Las colocaciones registradas durante el mes de septiembre fueron 448.628, lo que supone un aumento de 101.147 (el 29,33 por ciento) sobre el mismo mes del año anterior y se han registrado 205.497 contratos de trabajo acogidos a medidas de fomento del empleo, lo que supone un aumento de 14.992 contratos, un 7,87 por ciento más sobre los registrados en septiembre de 1988.

Agrega el Ministerio de Trabajo que desde el mes de enero de 1988, en el que se registraron más de tres millones de parados (3.069.088, cifra máxima de paro registrado), el desempleo ha descendido en 651.232 personas, más de una quinta parte del existente entonces.

El paro ha descendido en todas la comunidades autónomas, excepto en Madrid, donde se ha elevado un 1,99 por ciento, Asturias, con un 0,82 por ciento más y Cataluña, con un 0,48%.

Escepticismo sindical

Los sindicatos UGT y CC.OO. se han mostrado muy escepticos en cuanto a la veracidad de los datos sobre descenso del paro facilitados por el Ministerio de Trabajo, mientras que la CEOE cree que todo lo que sea creación de empleo «es positivo».

Según UGT «se están produciendo hechos atípicos durante los últimos meses en el mercado de trabajo, por lo que estos datos pudieran encubrir una realidad negativa».

El descenso puede producirse, según UGT, «por el desánimo administrativo y registral, cuando el INEM apenas gestiona ofertas genéricas de empleo, no protege al desempleado en situación de necesidad y no ampara al trabajador en el proceso de contratación, por lo que los trabajadores pueden preguntarse para qué sirve el INEM».

CC.OO. señala que el descenso del paro no es tal y que «el Gobierno está manipulando las cifras de paro del mes de septiembre». Acusa al Gobierno de haber sido «incapaz de crear el empleo suficiente y de calidad, puesto que los datos de la población activa demuestran que en los dos últimos años se han destruido 183.200 puestos de trabajo estables».

El director del departamento de relaciones laborales de CEOE, Julio Sánchez Fierro, señaló que «todo lo que sea reducir las cifras de paro es para la CEOE un dato positivo», aunque manifestó que no podía hacer una valoración más amplia.

GOBIERNO CIVIL DE BURGOS

Resolución por la que se convoca para el levantamiento de Actas Previas a la Ocupación de determinadas fincas afectadas por el Proyecto «Gasoducto Burgos-Cantabria-Asturias: Comunicaciones Móviles en Burgos».

Con fecha 4 de Octubre de 1989, se aprobó por Resolución de la Dirección Provincial de Industria y Energía en Burgos el Proyecto de Instalaciones «Gasoducto Burgos-Cantabria-Asturias: Comunicaciones Móviles en Burgos», previa la correspondiente información pública. Dicha aprobación de acuerdo con lo dispuesto en el artículo 13 de la Ley 10/1987 de 15 de Junio sobre disposiciones básicas en materia de combustibles gaseosos, lleva ímplicita la declaración de necesidad de ocupación de los bienes afectados; al propio tiempo, a tenor de lo dispuesto en el artículo 10 de la precitada Ley, las referidas instalaciones están declaradas de utilidad pública, siéndoles de aplicación el procedimiento de urgencia que determina el artículo 52 de la Ley de Expropiación Forzosa de 16 de Diciembre de 1954.

En su virtud, este Gobierno Civil, ha resuelto convocar a la Junta Vecinal de los Ordejones, titular de los bienes y derechos afectados en el Ayuntamiento de Humada, donde radica la finca afectada, como punto de reunión para, de conformidad con el procedimiento que establece el citado artículo 52, llevar a cabo el levantamiento del Acta Previa a la Ocupación y, si procediera, el de ocupación definitiva.

Los interesados, así como las personas que sean titulares de cualesquiera clase de derechos o intereses sobre los bienes afectados, deberán acudir personalmente o representados por persona debidamente autorizada, aportando los documentos acreditativos de su titularidad y el último recibo de la Contribución, pudiéndose acompañar de sus Peritos y un Notario, si lo estiman oportuno.

El levantamiento de Actas tendrá lugar el día 6 de noviembre de 1989, a las 13,00 horas, en el Ayuntamiento de Humada.

El orden de Levantamiento se comunicará a los interesados mediante la oportuna cédula de citación.

En el expediente expropiatorio, la EMPRESA NACIONAL DEL GAS, S.A. (ENAGAS), asumirá la condición de Beneficiaria.

Burgos, a 9 de Octubre de 1989
El Gobernador Civil,
Ilegible

Citroën C-15 Club Leader Diesel Serie Limitada

Furgoneta Gran Turismo. 1.318.850 pts.

IVA INCLUIDO

Un precio muy especial para una serie muy especial, la nueva Citroën C-15 Club Leader Diesel, la furgoneta equipada como un gran turismo. Una furgoneta que le sorprenderá por su capacidad de adaptación. Su amplísima zona de carga se transforma en una confortable zona de pasajeros.

La nueva C-15 Club Leader Diesel está completamente acristalada; sus ventanillas traseras proporcionan más luminosidad; la visibilidad aumenta y el confort mejora considerablemente.

Su motor diesel, con 5 velocidades, es líder en economía de consumo y mantenimiento; con un motor tan brillante en prestaciones y con este precio tan especial, la Citroën C-15 Club Leader Diesel es, sin duda, la furgoneta más rentable del mercado.

EQUIPAMIENTO: Pre-equipo de radio • Tapizados y guarnecidos completos hasta la zona de pasajeros • Reloj analógico • Embellecedores de ruedas tipo "full-cover" • Reposacabezas delantero • Nuevo anagrama en calandra y volante • Iluminación adicional en zona de carga, etcétera.

DIESEL
Citroën C-15 Club Leader
*Modelo no incluido en otras ofertas promocionales.

M.C.D 2018

Grivas, nuevo primer ministro griego, prestará hoy juramento de su cargo

Atenas (Efe).— El nuevo primer ministro griego, Ioannis Grivas, prestará juramento ante el presidente heleno, Cristos Sarchtetakis, hoy jueves, junto al gabinete de transición que gobernará el país hasta las elecciones generales del próximo 5 de noviembre.

De acuerdo con la Constitución, Sarchetetakis encargó esta mañana a Grivas, hasta ahora presidente del Tribunal Supremo, formar un gobierno en Grecia hasta noviembre.

Grivas, de 66 años, nació en la provincia de Lokris, en la zona central de Grecia y estudió leyes.

Comenzó a ejercer en 1954 y en 1969 fue nombrado presidente del Tribunal de Primera Instancia de Salónica, capital de la Macedonia griega, y de Atenas.

Participó en el juicio contra la Junta militar

Grivas participó en el juicio contra los miembros de la junta militar griega (1967-1974), condenados a cadena perpetua.

El pasado julio fue designado presidente del Tribunal Supremo por el gobierno de colaboración entre los comunistas y conservadores, que asumió el poder tras las elecciones del pasado 18 de junio.

Hace diez días, Grivas fue elegido por el Parlamento para encabezar dos tribunales especiales de 12 miembros, que juzgarán al que juera jefe del Gobierno socialista Andreas Papandreu, y a otros cinco ex ministros, acusados de corrupción en escándalos financieros y escuchas telefónicas.

Se espera que hoy mismo sea disuelto el Parlamento y se convoquen nuevas elecciones.

Ioannis Grivas. AP-Efe

Israel pone condiciones al plan de paz de Baker

Jerusalén (Efe).— El ministro de Asuntos Exteriores israelí, Moisés Arens, anunció al secretario de Estado norteamericano, James Baker, que Israel no aceptará negociar con palestinos identificados con la OLP el plan de paz que lleva el nombre del político estadounidense.

Baker propuso este fin de semana a Arens y a su colega egipcio, Esmat Abed Maguid, un plan de cinco puntos para las conversaciones palestino-israelíes.

La iniciativa estadounidense propone conversaciones entre Israel y representantes de los territorios árabes ocupados para convocar elecciones entre la población palestina, según el plan de paz aprobado por el gobierno de Shamir en mayo de este año.

El quinto punto de la iniciativa estadounidense es una invitación a los ministros de Asuntos Exteriores de Egipto e Israel para sellar el acuerdo preliminar en Washington.

La propuesta de cinco puntos de Baker, que sustituye al «plan de 10 puntos» de Egipto para poner en marcha la iniciativa de paz del gobierno de Shamir, es rechazada por tres de sus ministros, Ariel Sharon, David Levy e Isaac Modai, y por los sectores ultranacionalistas de derechas.

Al anunciar que Israel no negociará con emisarios de la Organización para la Liberación de Palestina (OLP), y tampoco con representantes de Cisjordania y Gaza que estuviesen identificados con ella, el ministro de Exteriores, Arens, parece cerrar la puerta para las conversaciones.

El gobierno de Shamir exige ahora eliminar toda intervención de la central palestina, directa o indirecta, después que el Secretario de Estado Baker felicitase al presidente egipcio por el éxito de su misión.

El nuevo plan estadounidense para rescatar del estancamiento el proceso de paz en Oriente Medio ofrece cinco puntos para la solución del conflicto y se suma a las iniciativas ya existentes de Israel y Egipto.

Tanto este plan, como el de diez puntos del presidente egipcio, Hosni Mubarak, y el de cuatro del primer ministro israelí, Isaac Shamir, apuntan a la celebración de elecciones en los territorios árabes ocupados de Cisjordania y Gaza.

Pero aunque estas propuestas con tantos puntos parecen complicar más el ya de por sí complejo problema, ni la iniciativa estadounidense ni la egipcia tratan de suplantar a la israelí.

Ambas pretenden, por el contrario, aunar las posturas entre Israel y los palestinos sobre quienes deben participar en la preparación de los comicios.

La iniciativa Baker incluye una serie de «modalidades» para el inicio del diálogo entre palestinos e israelíes y la «lista de las personas» que participarán en él, según su portavoz, Margaret Tutwiler.

Esa lista detalla qué palestinos podrían ser aceptados por Shamir para integrar la delegación que discutiría en El Cairo con los israelíes el proceso de elección del liderazgo palestino en Cisjordania y Gaza.

El primer ministro israelí se niega a aceptar en esa delegación a cualquier miembro de la Organización para la Liberación de Palestina.

Las liberaciones de Sudáfrica, acogidas con cautela por el CNA

Johanesburgo (Efe).— El Congreso Nacional Africano (ANC) y el Congreso Panafricano (PAC), en el exilio, han reaccionado con cautela al anuncio de liberación de los ocho veteranos prisioneros políticos, destacados por su lucha contra el «apartheid».

En un comunicado emitido ayer por el cuartel general del ANC en Lusaka (Zambia), esta organización recibe «con gran júbilo» la decisión del Gobierno de Suráfrica de poner en libertad a Walter Sisulu y a los otros siete activistas encarcelados.

El ANC considera la liberación como «una importante victoria conseguída gracias a la constante lucha de nuestro pueblo y de la comunidad internacional en pro de la libertad de todos los prisioneros políticos de Suráfrica».

Pero esta acción debe ir seguida de la «excarcelación de Nelson Mandela, así como de los cientos de activistas todavía prisioneros por el Gobierno surafricano», añade el comunicado.

En cuanto a las «condiciones para las negociaciones» a las que se refería el presidente De Klerk en su anuncio de ayer, el ANC señala que «es necesario que el régimen del presidente del Gobierno se atenga a los principios de la Declaración de Harare sobre Suráfrica, del 22 de agosto. Estos principios incluyen, entre otros, «la liberación de todos los presos políticos, la legalización de todas las organizaciones prohibidas y el fin del estado de emergencia».

Para ello, el ANC considera de «vital importancia» que «la comunidad internacional, incluídos los representantes en la próxima 'cumbre' de la Commonwealth y en la Asamblea General de las Naciones Unidas, imponga mayores sanciones para acelerar el final del sistema de 'apartheid'.» Por su parte, el PAC, en una declaración hecha pública ayer en Dar Es Salaam (Tanzania) por su portavoz Waters Toboti, la excarcelación de Jafta Masemola y de los otros siete prisioneros «no puede ser un motivo de júbilo» ya que no ven en esta medida ninguna indicación de un cambio profundo en el seno del Gobierno de Suráfrica.

Activistas de Ciudad del Cabo muestran sus diarios que recogen la liberación de los líderes. Reuter-Efe

Antes al contrario, el PAC considera la decisión como una estrategia del presidente De Klerk para «paliar la intensificación de sanciones económicas de los países de la Commonwealth». El comunicado añade que, «tal como están las cosas, los presos liberados se encontrarán en una cárcel más amplia, como es todavía Suráfrica».

Bush asistirá a la cumbre sobre drogas

Washington (Efe).— El presidente norteamericano, George Bush, aceptó ayer la invitación que le cursaron los presidentes de Perú, Bolivia y Colombia para asisitr a una cumbre sobre tráfico de drogas durante los próximos 90 días, anunció la Casa Blanca.

La invitación fue cursada ayer por los presidentes de Perú, Alan García; Colombia, Virgilio Barco, y Bolivia, Jaime Paz Zamora, reunidos en Ica (Perú), quienes también aprobaron una declaración en donde ofrecieron todo su apoyo político en la guerra contra el narcotráfico.

El portavoz de la Casa Blanca, Marlin Fitzwater, señaló que Estados Unidos tendrá que estudiar el programa concreto y se mantendrá en contacto con los presidentes latinoamericanos para programar horas, lugar y temas a incluir en la agenda.

Fitzwater recordó cómo Bush, durante el discurso anti-droga que pronunció el seis de septiembre, propuso celebrar una reunión de este tipo antes de concluir 1989.

El portavoz presidencial reiteró que Bush «siempre ha respaldado la idea de celebrar una cumbre de este tipo» y no ocultó que Estados Unidos «celebra que los presidentes latinoamericanos compartan este punto de vista».

Fitzwater dijo que, por tanto, Estados Unidos «acepta la invitación dentro del espacio de tiempo que se ha venido considerando» y agregó que «queremos hablar con los países andinos».

El presidente Bush tiene previsto asistir a la cumbre Centroamericana que se celebrará los días 27 y 28 de octubre en Costa Rica con motivo del centenario de la independencia de ese país.

El bombardeo sobre Kabul causó 36 muertos

Moscú (Efe).— Treinta y seis personas murieron y otras 85 resultaron heridas en el bombardeo lanzado el martes por la guerrilla islámica afgana contra Kabul, informó «Tass»

La agencia señaló que 35 personas que estaban en una parada de un autobús murieron al ser alcanzado el lugar por uno de los misiles lanzados por las fuerzas rebeldes, que desde la salida de las tropas soviéticas intensificaron sus ataques contra las principales ciudades afganas.

Los medios de transporte y edificios administrativos fueron los que sufrieron mayores daños en el bombardeo del martes, uno de los peores que registró la capital afgana en los últimos meses.

«Tass» informó que el presidente Nayibullah firmó un decreto que concede el indulto a varios prisioneros encarcelados por actividades antigubernamentales.

M.C.D 2018

El Polisario abrió un frente de 17 kilómetros en el Sáhara

Argel (Efe).— Fuerzas militares del Frente Polisario llevaron a cabo ayer un nuevo ataque militar contra las tropas marroquíes estacionadas en el Sáhara Occidental, abriendo un frente de diecisiete kilómetros, según un comunicado saharaui.

En esta ocasión, la región atacada es la de Hausa, la antigua capital provisional de la República Arabe Saharaui Democrática (RASD), situada a unos 150 Kms. al Suroeste de la localidad argelina de Tinduf y 26 kilómetros al Norte de Asmara, la capital religiosa de los saharauis.

Según las primeras indicaciones dadas a conocer por el Polisario, el ataque se desarrolló al alba y los asaltantes ocuparon varias bases del dispositivo de defensa marroquí, penetrando tras Este con una profundidad de 20 kilómetros.

Esta operación se produce cuatro días después de un ataque llevado a cabo en la región de Guelta-Zemur, al sur del antiguo territorio español, en el cual la cifra de bajas marroquíes, según el Polisario, fue superior a doscientos.

Marruecos reconoció este ataque y señaló que en el mismo perecieron catorce miembros del Frente Polisario.

Con esta operación, el Polisario mantiene su presión militar contra las fuerzas marroquíes, con el objetivo de lograr que se reanuden las conversaciones directas entre sus representantes y el rey Hasan II, para negociar una salida política a este conflicto.

El rey de Marruecos, según una nota distribuída la semana pasada por la agencia oficial de Prensa marroquí «MAP», decidió suspender una audiencia prevista con los saharauis, debido al ataque militar contra las posiciones del cinturón de defensa, en la región de Guelta-Zemur.

La rapidez con que los saharauis han anunciado una segunda operación militar, de aparente envergadura, y el hecho de que ésta haya tenido como escenario el extremo opuesto del territorio, con relación al primer ataque, ha sorprendido a los observadores diplomáticos y militares de la capital argelina.

En estos medios se considera que la determinación del Polisario por continuar guerreando sólo puede explicarse gracias a una minuciosa preparación técnica ligada a un decidido apoyo político de las partes que le sostienen.

Tal y como ocurriera con la operación del pasado sábado, la Radio Nacional argelina ha dado cuenta ayer de este ataque en la región de Hauza, refiriéndose al comunicado saharaui.

Argelia sostiene oficialmente el derecho de los saharauis a su autodeterminación, a través de la aplicación del llamado «plan africano de paz», que sostiene también la ONU y que incluye en su fase final la celebración de un referéndum.

El Nobel de Economía, para un investigador noruego

Estocolmo (Efe).— El premio Nobel de Economía 1989 ha sido concedido ayer al noruego Trygve Haavelmo, un investigador de la econometría, por su obra «Elaboración de los fundamentos Probabilistas de la metodología econométrica».

La Real Academia sueca de Ciencias anunció ayer la concesión del galardón a Haavelmo, nacido en la ciudad noruega de Skedsmo en 1911 y graduado en economía por la Universidad de Oslo.

Posteriormente, en 1941, presentó su tesis doctoral sobre metodología econométrica en la universidad estadounidense de Harvard.

Desde 1941, Haavelmo ha investigado y demostrado de forma convincente la posibilidad de resolver los problemas que presentaban las teorías económicas realizadas en la década de los años treinta, que tropezaban con relaciones personales o de empresa.

Por estos problemas, los resultados nunca podían estar de acuerdo con los estimaciones realizadas, incluso en ausencia de errores de medida, y por otra parte, los economistas no podían llevar a cabo experimentos controlados, como en las ciencias naturales.

La Academia sueca indicó que los estudios de Haavelmo pueden resolver esos problemas, formulando las teorías económicas en términos de probabilidad y aplicando los métodos matemáticos para sacar conclusiones sobre las relaciones de base de un ejemplo aleatorio.

En su obra, Trygve Haavelmo demostró la manera de utilizar esos métodos para valorar y probar teorías económicas que pueden ser utilizados a la hora de realizar pronósticos, y mostró que no pueden evitarse las interpretaciones erróneas de relaciones individuales de interdependencia, a menos que todas ellas se valoren simultáneamente en un modelo teórico.

Después de 1900, los estadounidenses Moore y Schultz iniciaron investigaciones sobre ergonometría y trabajaron sobre la definición en esos términos de la oferta y la demanda en mercados individuales.

En la década de los años treinta, Tingerben y Ragnar Frisch, éste último maestro de Haavelmo, llevaron a cabo los primeros ensayos para aplicar métodos que probaran diferentes relaciones macrodinámicas, pero tropezaron con problemas que posteriormente investigó el ayer galardonado con el Nobel.

Antes de conocerse la tesis de Trygve Haavelmo, los investigadores económicos carecían de un sistema conceptual común para formular, analizar y resolver problemas econométricos.

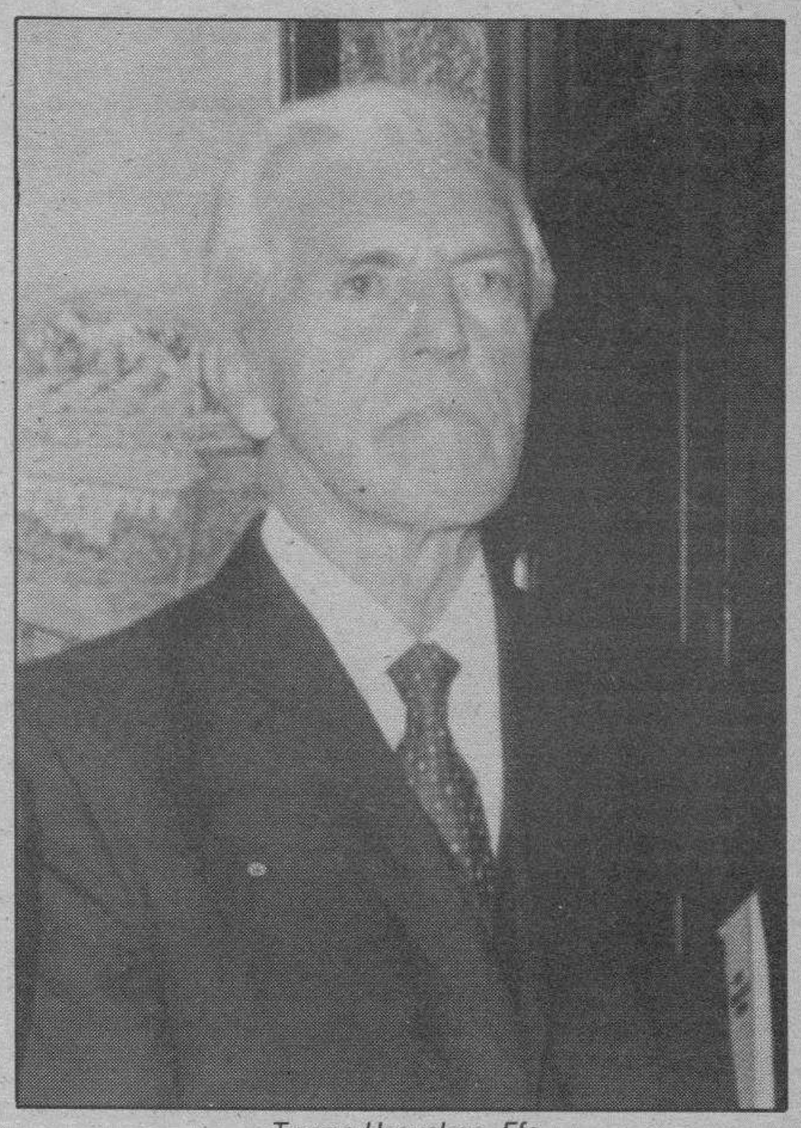

Trygve Haavelmo. Efe

Las investigaciones del premio Nobel de Economía 1989 han demostrado que para que las teorías económicas sean fiables, la fórmula teórica de probabilidad no es solamente un requisito previo, sino necesario.

El premio Nobel de Economía, dotado en esta edición con tres millones de coronas suecas (unos 60 millones de pesetas), fue instituido en 1968 por el Banco de Suecia, de acuerdo con la fundación Alfred Nobel, con motivo del tercer centenario del Banco.

150.000 PTAS. MAS POR SU VIEJO VEHICULO.(*)

1.000.000 PTAS. A 1 AÑO SIN INTERESES

SUBA A MIDI

Durante este mes, al comprar una GME MIDI, le damos por su vehículo usado 150.000 Ptas. más que su valor en el mercado.

Y, además, le financiamos hasta 1 millón de pesetas a un año... sin intereses.

11 versiones distintas, en Gasolina o Diesel, 2 longitudes, 2 alturas y tracción a 2 o a las 4 ruedas.

Con capacidad para transportar 1.195 Kgs. en un volumen de carga de 6,9 m³.

O, si lo prefiere, 8 cómodas plazas, con espacio para el equipaje.

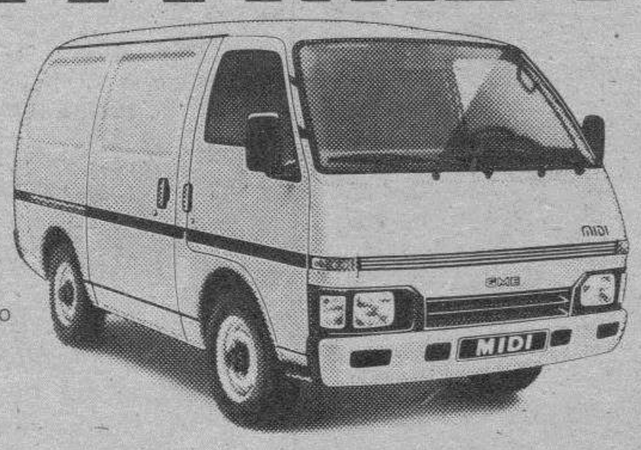

*Oferta válida durante este mes.

Le esperamos

AUTOMOVILES PEDROSA

Ctra. Madrid-Irún, Km. 244. Tel. 22 77 67
Vitoria, 115. Tel. 22 77 07. BURGOS

GME OPEL GM

Concesionarios Oficiales Opel
GENERAL MOTORS
Mejores por experiencia

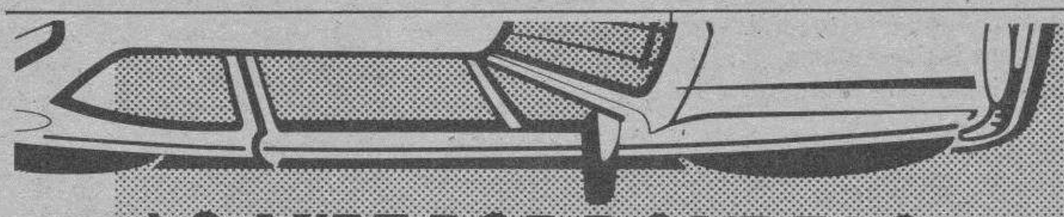

LO MIRE POR DONDE LO MIRE, ESTA ES SU OCASION

OCASIONES DEL LEON

La oportunidad para disfrutar de un coche de ocasión a estrenar.

Automóviles bajo el símbolo de las "Ocasiones del León". Revisados de arriba a abajo por especialistas. Probados, comprobados y garantizados hasta 1 año. Para que vaya sobre seguro. Y para que elija a placer, cuente con un amplio parque que reúne las más diversas marcas y modelos. Además, para su total tranquilidad, el "Servicio Ayuda 24 Horas" le asegura durante el período de garantía una eficaz Asistencia Técnica.

Y a la hora de hacer números las condiciones no se quedan atrás: precios de excepción y una entrada de tan sólo el 10%.

EJEMPLO DE FINANCIACION DE 100.000 PTAS.			
PERIODO DE TIEMPO	1 AÑO	2 AÑOS	3 AÑOS
Entrada	10 %	10 %	10 %
Cuotas mensuales (12 pagos)	8.917	4.825	3.520
T.A.E.	13,44 %	16,50 %	17,31 %

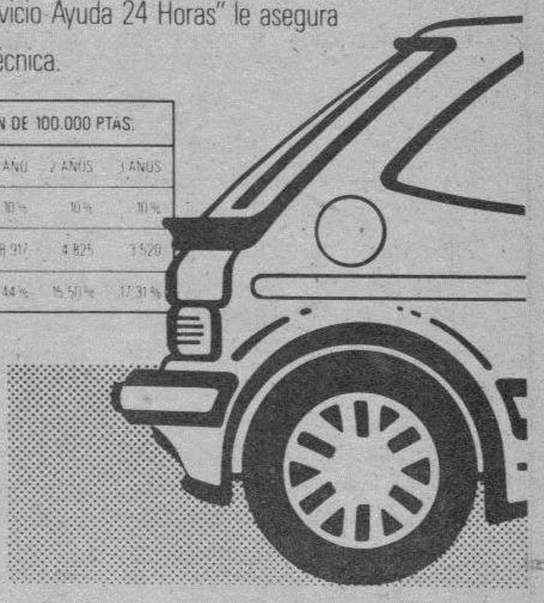

Venga a la Red de Concesionarios Peugeot Talbot y conozca las "Ocasiones del León". Por garantía y condiciones, lo mire por donde lo mire, ésta es su ocasión.

Talleres Pedro, S.L.
Ctra. Madrid-Irún, Km. 247
Tlf. 224528 - BURGOS

su concesionario PEUGEOT TALBOT

ABE F 13/ HDM

M.C.D. 2018

El ex ministro Heseltina se revela como principal sucesor de Margaret Thatcher

Blackpool (Efe).— El ex ministro británico de Defensa Michael Heseltine se ha declarado ya abiertamente como principal oponente al liderazgo de la primera ministra, Margaret Thatcher, dentro del Partido Conservador.

Los ataques lanzados por el ex ministro contra la política económica del titular de Hacienda, Nigel Lawson, han sorprendido por su dureza.

Los ataques de Heseltine contra la política de Lawson se extendieron también al Gobierno, al que advirtió que las recientes medidas económicas debilitan al país y amenazan su posición internacional.

Reiteró igualmente su deseo de ver a la libra esterlina incluída en el Sistema Monetario Europeo (SME), una medida apoyada por el titular de Hacienda pero rechazada de plano por la primera ministra.

Con su discurso, Heseltine se ha unido además al grupo de «disidentes» conservadores que piden tanto la inclusión de la divisa británica en el SME como la dimisión de Lawson.

Dos ministros anunciaron ayer sendas guerras contra los narcotraficantes y los ciudadanos descuidados que tiran basura al suelo.

En la conferencia que el Partido Conservador celebra esta semana en Blackpool (costa noroccidental del país), el ministro del Interior, Douglas Hurd, hizo hincapié en el peligro que representan para la sociedad británica la cocaína y el «crack».

El ministro anunció la formación de nueve equipos especiales de policía para luchar contra el comercio nocivo, para los que el Gobierno gastará unos 3,6 millones de dólares el próximo año.

Los cuerpos policiales de Gran Bretaña contarán con 1.100 nuevos efectivos para librar esta batalla contra la droga, dijo Hurd, quien agregó que «no permitan que nadie les diga que estoy exagerando o inventando este peligro».

Hurd criticó a los que están a favor de la legalización de drogas como el cannabis y la cocaína.

El ministro del Interior también aseguró que el Gobierno avanza en su lucha contra el terrorismo del Ejército Republicano Irlandés (IRA), que mató a diez soldados en un atentado en el Sur del país el mes pasado.

Por su parte, el ministro del Medio Ambiente, Chris Patten, el más joven del gabinete y con fama de ser también el más liberal, dijo que para «los gamberros de la basura», que tiran desechos en la calle o en el campo, habrá «multas, no un poco más grandes sino mucho más grandes».

La preocupación de los conservadores por el 15 por ciento del voto que consiguió el Partido Verde en las elecciones europeas de junio se reflejó en su programa de protección del medio ambiente que Patten presentó al congreso.

El ministro indicó que va a retirar algunas de las propuestas más controvertidas de su predecesor, Nicholas Ridley, quien pretendía liberalizar las normas sobre la urbanización de las zonas rurales.

Después de exponer una agenda «para lo que queda del siglo», Patten agregó que «si la gente quiere una Gran Bretaña más limpia, que empiecen con sus propias calles y sus propios barrios».

El ministro, que ocupa el cargo desde julio, prometió promover el reciclaje de los desechos y multar a los ayuntamientos que no mantengan limpias las calles de sus municipios.

En otra ponencia, el viceprimer ministro, Geoffrey Howe, pidió de su partido un nuevo estilo, «más suave, más dialogante».

Otros líderes conservadores defendieron una de las políticas más controvertidas del Gobierno de la primera ministra, Margaret Thatcher, la de cobrar un nuevo impuesto por persona para financiar los servicios municipales.

El ministro de Economía, Nigel Lawson, llegó por la tarde a la conferencia, ante la cual defenderá su política económica, muy criticada en los últimos días por el déficit comercial, los altos tipos de interés y la caída de la libra esterlina.

La visita del Papa reabre la cuestión de Timor

Lisboa (Efe).— La visita del Papa Juan Pablo II a Timor Oriental, acogida inicialmente con recelo en Portugal porque podría interpretrarse como reconocimiento del Vaticano a su anexión por parte de Indonesia, podría tener consecuencias favorables a la postura portuguesa.

Fuentes del Ministerio portugués de Negocios Extranjeros reconocieron que la visita del Papa a Timor Oriental está sirviendo para despertar el interés de la opinión pública mundial respecto a su situación.

La parte oriental de Timor, de 18.899 kilómetros cuadrados y unos 600.000 habitantes, fue ocupada militarmente por Indonesia en diciembre de 1975, pero las Naciones Unidas siguen considerando potencia administradora a Portugal, que la ocupaba de forma permanente desde 1520.

Indonesia completó en diciembre de 1975 su ocupación militar de Timor Oriental, sacudido por una virtual guerra civil entre tres grupos políticos que aspiraban a gobernar el territorio, tras la «Revolución de los Claveles» que se había producido un año antes en Portugal.

Portugal, que rompió relaciones con Indonesia, apeló a las Naciones Unidas, cuyo Consejo de Seguridad, el 12 de diciembre, aprobó una resolución en la que se exige a retirada de las tropas indonesias y afirma el derecho del pueblo de Timor Oriental a la «autodeterminación, libertad e independencia».

Aunque el presidente de Portugal, Mario Soares, y otros altos funcionarios portugueses han insistido en que las cuatro horas y media de estancia del Papa en Timor Oriental son una «visita pastoral» carente de significación política, en privado confiesan que confían que Juan Pablo segundo condene claramente, en algunas de sus alocuciones en Dili, la capital, la violación de los derechos humanos.

De la importancia que para la política portuguesa tiene el caso de Timor puede dar idea el hecho de que, de los siete discursos que Mario Soares pronunció en Holanda durante su visita oficial a principios de este mes, cuatro estuvieron dedicados a defender los puntos de vista portugueses sobre la cuestión.

Holanda, antigua metrópoli de Indonesia, incluida la parte occidental de Timor, representa los intereses portugueses en Yakarta, desde la ruptura de relaciones con Indonesia.

En la isla de las Flores

Maumere (Indonesia) (Efe).— La isla de Flores, cuya población es mayoritariamente católica gracias a la fe en la Virgen María mantenida por los laicos en ausencia de los sacerdotes, ha sido escenario de la visita de Juan Pablo II a las regiones orientales de Indonesia.

EL Papa salió a primera hora de ayer de Yakarta a bordo de un reactor militar, que hizo escala en Dili, capital de la región del Timor oriental, anexionada por Indonesia en 1975, año hasta el que fue colonia portuguesa.

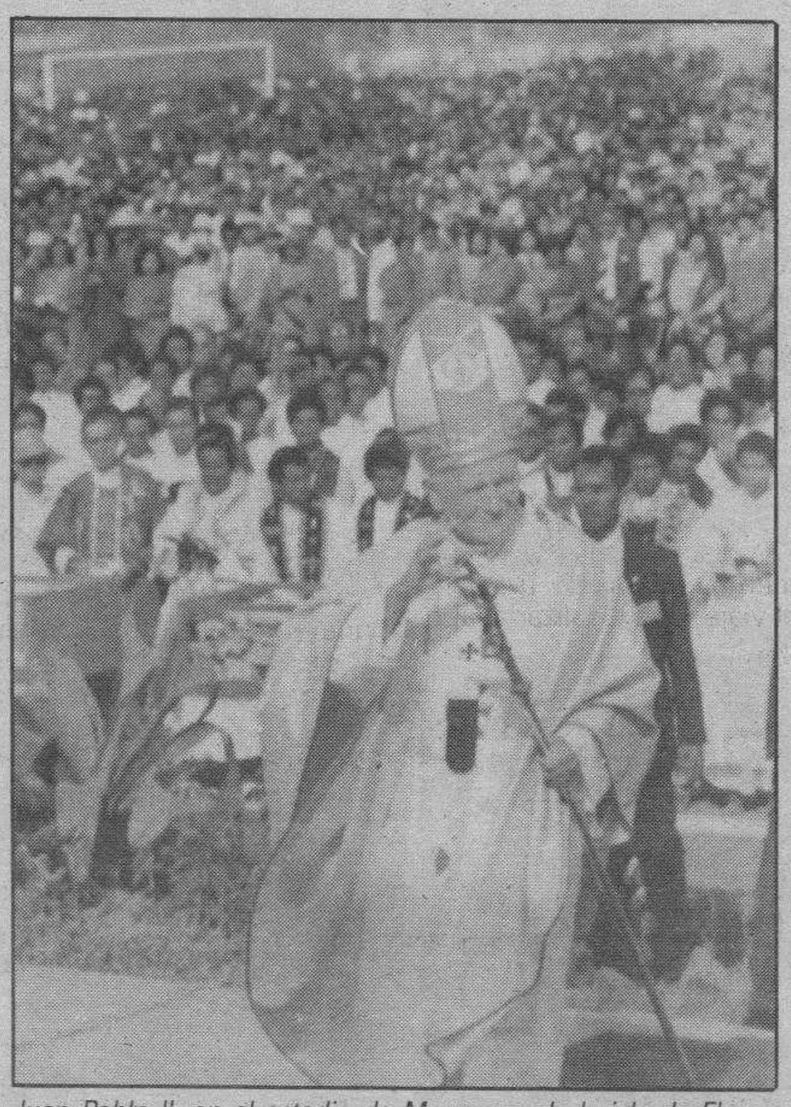

Juan Pablo II, en el estadio de Maumere, de la isla de Flores. AP-Efe

El Pontífice saludó personalmente en el aeropuerto a unas doscientas personas que acudieron a recibirle, y subió a bordo de un Hércules cuatrimotor a hélice. En el aparato, el Pontífice almorzó la comida que le habían preparado en una cajita de cartón, a base de arroz blanco, pollo y té al jazmín.

En el aeropuerto se había preparado un mural en el que aparecía el Papa con el báculo episcopal en la mano y la mitra en la cabeza, y el pueblo a sus espaldas con un letrero que decía: «Timor Oriental es la 27 provincia de Indonesia».

Durante el vuelo, como en los anteriores, Juan Pablo II aprovechó para leer los libros que se trae de Roma y escucha cintas con las lenguas que debe hablar en cada misa.

Testimonio de la devoción mariana fue el gentío que acudió a la misa oficiada por el Pontífice, a la que asistieron unas 70.000 personas, más otras que siguieron la ceremonia por los altavoces, desde el exterior.

Un piloto sirio desertó en Israel con un Mig 23 soviético

Jerusalén (Efe).— El oficial de la fuerza aérea siria que ayer desertó con su avión Mig 23, ha solicitado asilo político en Israel, informó la radio estatal en Jerusalén.

«Solicito asilo político y no tengo intenciones bélicas. Elegí venir a Israel», dijo el piloto a las autoridades israelíes, indicaron fuentes militares.

El piloto, Adel Bassem, de 34 años, estaba haciendo prácticas sobre los Altos del Golán y desvió su rumbo para aterrizar en el norte de Israel, cerca de Meguido, sin ser interceptado por aviones de la Fuerza Aérea israelí.

Poco después de aterrizar en una pista cerca de una base aérea del Valle de Jezrael, llegaron al lugar el ministro de Defensa, Isaac Rabin, y el comandante en jefe de las Fuerzas Armadas, general Dan Shomron.

El Mig-23, considerado como la columna vertebral de la aviación siria, será examinado en una base israelí del norte del país. Israel podrá enterarse ahora de importante secretos de la fuerza aérea de Siria, potencialmente su principal enemigo.

La deserción de Bassem y de un colega suyo que aterrizó ayer en Alejandría (Egipto) «constituye un serio golpe moral para Siria», dijeron fuentes militares israelíes.

Los equipos electrónicos que lleva a bordo el Mig-23 son los más avanzados de la industria militar soviética en materia de aviación, según expertos israelíes.

Galtieri salió de la cárcel

Buenos Aires (Efe).— El ex presidente argentino Leopoldo Fortunato Galtieri y el ex jefe de la Fuerza Aérea Basilio Lami Dozo, responsables de la guerra de Malvinas, recuperaron ayer su libertad beneficiados por el indulto presidencial.

Ambos militares, junto con el almirante Jorge Anaya, fueron condenados en octubre de 1988 a doce años de prisión por dirigir con «negligencia e impericia» la guerra de Malvinas, en un juicio oral y público en la Cámara Federal de Buenos Aires.

Galtieri también se benefició del perdón en varias causas que se tramitaban contra él por delitos de represión política cometidos en la década pasada.

El ex presidente abandonó poco antes del mediodía la Escuela de Suboficiales «Sargento Cabral», en la localidad de campo de Mayo, a las afueras de Buenos Aires, donde estaba detenido.

Lami Dozo, por su parte, fue puesto en libertad en la sede la Primera Briga Aérea de «El Palomar», situada a unos 20 kilómetros al Oeste de la capital argentina.

Se aguarda para las próximas horas la liberación del almirante Jorge Isaac Anaya, también condenado a 12 años de prisión y que, al igual que Galtieri y Lami Dozo, recibió el indulto presidencial.

El perdón de Menem benefició también a 174 militares o miembros de las fuerzas de seguridad que se rebelaron durante el gobierno de Raúl Alfonsín, a 39 jefes castrenses procesados por delitos de represión política y a 64 ex guerrilleros.

Ortega aventura el triunfo sandinista

Nicosia (Efe).— El presidente de Nicaragua, Daniel Ortega, declaró que el pueblo nicaragüense «votará, sin duda, a favor del Frente Sandinista» en las elecciones de febrero próximo.

Minutos antes de su salida de Chipre, donde permaneció dos días, Otega descartó incluso hablar de una «victoria hipotética» de sus oponentes.

En cuanto a los candidatos de la oposición apoyados económicamente por Estados Unidos, Ortega les obsequió con el apelativo de «mercenarios políticos» y acusó a la Administración Bush de estar dedicando millones de dólares «de forma encubierta» a financiarlos, además de la ayuda oficial aprobada por el Congreso norteamericano.

Ortega estuvo en Chipre en visita de trabajo, primera etapa de una gira que ayer le llevará a Kuwait, y que incluirá también visitas Qatar y Bahrein.

El regreso de Corvalán aviva las discrepancias en Chile

Santiago de Chile (Efe).— El retorno a Chile del ex secretario general del Partido Comunista chileno, Luis Corvalán, tras trece años de exilio en Moscú, puede ser utilizado por el régimen militar y los grupos de derecha para reavivar antiguas discrepancias.

La posición frente a la violencia separa al ilegal Partido Comunista de la alianza de oposición Concertación de Diecisiete Partidos por la Democracia (CPPD), liderada por el democratacristiano Patricio Aylwin.

Las autoridades chilenas dieron ayer toda clase de facilidades a los periodistas para hablar con Corvalán en el aeropuerto internacional de Santiago, a diferencia de ocasiones anteriores.

Lea siempre
Diario de Burgos
Burgos
es cosa nuestra

M.C.D 2018

Burgos

Una mujer de 33 años violada en el garaje de su domicilio

Una mujer de 33 años años ha sido objeto de una violación la pasada madrugada en el garaje de su domicilio. La denuncia por este delito contra la libertad sexual, tipificado como violación, fue presentada en Comisaría.

Los hechos comenzaron a las tres de la madrugada, cuando la mujer llegó en su propio coche al garaje de su domicilio ubicado en el barrio burgalés de Gamonal.

Al abrir la puerta que comunica con la zona de ascensores fue asaltada por un individuo que la amenazó con una navaja y la obligó a cometer los hechos denunciados.

Posteriormente el violador se dio a la fuga por la puerta del garaje.

Según fuentes policiales, esta es la primera violación denunciada en el transcurso del presente año. En 1988 se llevaron a efecto tres violaciones durante los meses de Abril, Mayo y Junio. Las víctimas que denunciaron los hechos tenían edades comprendidas entre los 12 y más de 25 años y los autores, varones mayores.

En el último año, por otro lado, se registraron ocho casos de abusos deshonestos, seis tentativas, cuatro exhibicionismos y una sola denuncia contra un hombre por proxeneta, detenido y puesto a disposición judicial.

Detenciones

Miembros de la Brigada de Seguridad Ciudadana han detenido a A.G.L., de 21 años y a A.I.L.A., de 20 años, ambos con antecedentes por robo, como presuntos autores del hurto en un bar de la calle San Gil.

Dichos individuos estaban sustrayendo el dinero de una máquina recreativa con la ayuda de una llave falsa. Fueron retenidos en el interior del bar hasta la llegada de los agentes, que procedieron a su detención, ocupándoseles 15.000 pesetas producto del robo.

Denuncias

La Guardería de Esabe Cinegética S.A., en las últimas horas, ha presentado denuncias por cazar en día no hábil, por tener un perro suelto en un coto en actitud de caza, por cazar en un coto sin autorización y por quema de rastrojos sin las debidas medidas de seguridad marcadas por la Ley.

Por su parte, en Comisaría también se han denunciado la sustracción de cuatro coches, mientras que se han recuperado otros tres.

Robo de un vehículo

Fuerzas de la Guardia Civil han detenido en Revillaruz a J.E.P.J., de 16 años, y a J.M.O.E., de 19 años, ambos vecinos de Burgos, como presuntos autores de un delito de utilización ilegítima de vehículos a motor.

El turismo había sido robado en Burgos, y en el mismo viajaban también dos menores de edad. El coche sufrió un accidente de circulación en Los Ausines y, aunque los ocupantes resultaron ilesos, los daños en el coche han sido valorados en cuatrocientas mil pesetas.

Quema de rastrojos

La Guardia Civil ha denunciado a once vecinos de diferentes localidades de la provincia de Burgos que fueron sorprendidos quemando rastrojos sin las oportunas autorizaciones o sin haber tomado las medidas precisas para evitar que se propagara el fuego.

Otra persona también ha sido denunciada por fuerzas de la Guardia Civil. La infracción consistió en que un vecino de la localidad burgalesa de Renedo Valdelucio fue sorprendido cazando sin licencia.

Nacional

Un joven denuncia al hospital de Cruces por amputarle una pierna gangrenada tras ser operado del tobillo

Bilbao (Javier Muñoz).—Máximo Serrano, un joven de 25 años que reside en el barrio de Cabieces, en la localdiad vizcaína de Santurce, entró el 26 de julio pasado en el hospital de Cruces con el tobillo derecho roto y salió tres días después con la pierna amputada bajo la rodilla.

Los médicos que le atendieron creyeron que los dolores agudos que sufrió tras la operación del tobillo eran el síntoma inequívoco de una ciática semejante a la que había padecido dos años atrás. Resultó que era una gangrena seca que hizo necesaria la amputación. El jóven licenciado en Pedagogía, ha denunciado lo ocurrido en un juzgado de Baracaldo.

Máximo Serrano fue operado del tobillo derecho en el hospital de Cruces en Baracaldo, a las 00,00 horas del 27 de julio pasado. Dos días más tarde le volvieron a conducir al quirófano para una nueva intervención. Como nadie le había dado mayores explicaciones, al cirujano no le quedó más remedio que hacer acopio de franqueza para decirle lo que ocurría sin incurrir en ambigüedades que lo enmarañarán todo aún más. Cuando su paciente aguardaba confundido en el vestíbulo de la sala de operaciones, tendido en una camilla y rendido de dolor, le miró y le dijo: «mira, te voy a decir lo que te vamos a hacer: te vamos a cortar la pierna por aquí».

El joven relató ayer cómo colocó su dedo en posición horizontal justo debajo de la rodilla, pero no pudo reproducir ese gesto, porque otro médico le volvió a seccionar cuatro días después, esta vez en el hospital Marqués de Valdecilla, de Santander, un tercio del mus!o que desprendía un olor pestilente. El día 29 a las 14,00 horas, Máximo Serrano había entrado en el quirófano de Cruces ahogado en sus propias lágrimas y gritando que no le cortaran la pierna, que aquello era ridículo, porque sólo se había roto un tobillo en casa de su novia. Le parecía que todo el mundo se había confabulado para acabar con él. Los preparativos de la operación se sucedían a su alrededor a un ritmo tan vertiginoso que por un instante pensó que quizá no fuera tan grave: «tranquilo, tranquilo, a lo mejor podemos salvarte la pierna», le dijeron. «Me derrumbé cuando pidieron el bisturí eléctrico, no recuerdo más», explicó el joven, que no se despertó ya hasta que le trasladaron horas después al hospital Marqués de Valdecilla, un centro más especializado en este tipo de tratamiento.

Extractor de humos

En la mañana del 26 de Julio, Máximo Serrano se dirigía la casa de su novia para instalar un extractor de humos. No se le ocurrió nada mejor que subirse a una banqueta, con tal mala fortuna que cayó y sufrió una «fractura trimaleolar» en el tobillo derecho, según reza en el informe que el hospital de Cruces remitió a la familia el pasado 4 de octubre. Los facultativos concluyeron que aquella lesión sólo podía ser resuelta con una operación, por lo que Máximo quedó ingresado en el centro sanitario y fue intervenido.

A la mañana siguiente le asaltaron unos terribles dolores, que, partiendo del pié derecho, le recorrían la parte posterior de la pierna y llegaban a la cadera : «Le dije al médico que se parecían bastante a los que me produjo una ciática hace dos años en Salamanca, donde estuve estudiando».

Serrano dijo ayer que más le hubiera valido estarse con la boca cerrada. El informe que le enviaron de Cruces, que cuenta con el visto bueno del jefe de Traumatología, dice que aquellos síntomas fueron interpretados «como un cuadro de ciatalgia, dado además los antecedentes personales del paciente».

Una anciana estafada con un millón de pesetas

Madrid (Colpisa).—Una mujer de 74 fue objeto de una estafa por valor de un millón de pesetas ayer, tras aceptar el cargo de administrar una supuesta herencia de once millones de pesetas.

La víctima presentó en la comisaría de Chamberí un envoltorio de papeles que debería corresponder a parte de la herencia, de la que había aceptado ser albacea. La víctima fue abordada en la calle Trafalgar por una mujer que la comentó que se había traladado a España, desde Uruguay, tras morir su padre. Según el testamento del difunto, dejaba 11 millones de pesetas a un letrado de Madrid, quien debería dedicar parte de esta herencia en diversas obras benéficas. La huérfana comentó que había realizado el viaje para localizar al abogado.

Otra persona, de unos 40 años, se acercó y tras escuchar la conversación se ofreció para llamar al Colegio de Abogados con el fin de localizar al jurista. Momentos después regresó con la noticia de que el letrado había fallecido. La huérfana convino con el «gancho» y la mujer que les entregaría la herencia como albaceas, si demostraban poseer fondos suficientes en sus respectivas cuentas corrientes que les apartaran de la codicia que suponía este legado millonario.

La timada aceptó la condición y extrajo un millón de pesetas de un Banco próximo, así como joyas de la caja fuerte de su domicilio que entregó a la hija del difunto, que manifestó encontrarse indispuesta. El «gancho» se ofreció para acompañarla a una farmacia y adquirir un determinado fármaco, por lo que entregaron a la víctima un envoltorio en el que supuestamente debía estar parte de la fortuna. Una vez estos se habían marchado, la mujer comprobó que el paquete sólo contenía recortes de papel.

Jugaban con arandelas

Juan Francisco Martín del Pozo de 32 años, y Fabiola Marbal González, de 29 fueron detenidos «in fraganti» mientras jugaban con arandelas en la máquina tragaperras de un bar. El propietario advirtió que la mujer sólo recogía tres monedas de 25 pesetas, que el aparato devuelve al introducir una pieza de 20 duros. Un funcionario de Policía que se encontraba en el local libre de servicio fue informado por el propietario.

Los sospechosos escaparon a la carrera, pero fueron interceptados y detenidos. A la mujer se le intervino una bolsa con 95 arandelas de dimensiones y peso similares a las monedas de 20 duros y posteriormente se encontraron otras idénticas en la máquina del bar. Los detenidos poseen antecedentes por delitos contra la propiedad y ella, además, por tráfico de drogas.

Manipulaba un cajero con varias tarjetas

Luis Miguel Casado Martín de 20 años, fue detenido en Vallecas mientras manipulaba un cajero automático de un banco con varias tarjetas de crédito. Al joven se le incautaron, también, un radiocasete y diversa ropa sin estrenar.

Los hechos ocurrieron sobre la 16,30 horas de ayer cuando Luis Miguel casado manipulaba un cajero del Banco de Santander del distrito de Vallecas y fue descubierto por funcionarios de Policía. El joven intentó la huída pero fue detenido en la misma puerta.

Internacional

La Policía brasileña libera en Río de Janeiro a un empresario español

Río de Janeiro (Efe).— La Policía Civil brasileña rescató ayer, ileso, en Río de Janeiro al empresario español Manuel Peciño Sáenz, secuestrado el pasado 20 de septiembre en Sao Paulo.

Peciño, propietario de una agencia de viajes, fue liberado por la Policía en un suburbio de la zona Norte de esta capital.

Las primeras informaciones indican que durante el rescate hubo enfrentamiento armado y murió uno de los secuestradores.

Peciño fue secuestrado por cuatro hombres en el centro de Sao Paulo y por su liberación exigieron inicialmente el pago de cinco millones de dólares.

Después redujeron el precio a medio millón de dólares, y lo volvieron a subir a tres, pero en los últimos contactos, los secuestradores se mostraron muy nerviosos y admitieron negociar el rescate por una cantidad inferior.

Los secuestradores dieron ayer instrucciones a la familia de Peciño para entregar el dinero en Río de Janeiro.

Condenado

Un ciudadano hondureño ha sido condenado por un tribunal de Casablanca a diez años de prisión por tráfico de cocaína, se informó ayer.

George Foco fue detenido el pasado 23 de septiembre en el aeropuerto de Casablanca en posesión de 2.400 gramos de cocaína, que, según declaró a la Policía, tenía previsto entregar en dicha ciudad a una española llamada María Rosa.

El valor de la cocaína incautada comercializada en el mercado negro se calcula en unos 415.000 dólares.

Tifón y tormenta tropical

El tifón «Angela» ha causado ya la muerte de 118 personas y destruído 31.000 hogares en el Norte de Filipinas, mientras otra tormenta tropical alcanzó ayer este archipiélago, informaron los equipos de ayuda y rescate.

Sobre la tormenta «Saling» -cuyo código internacional de identificación es «Dan»-, Dolores Manio, portavoz de la oficina militar de la defensa civil, indicó que ha causado la muerte de diez personas y heridas a siete, si bien emisoras de radio en Manila informaron de que las víctimas mortales son 19.

Según Manio, el tifón «Angela» dejó 189 personas heridas y 28 desaparecidos tras su paso por la provincia de Cagayán, 420 kilómetros al Norte de Manila.

«Angela», con vientos de 175 kilómetros a la hora, «dejó» Filipinas el sábado pasado con rumbo al mar del Sur de China.

Ante la tormenta tropical, la Cruz Roja filipina informó de que 35.000 personas han sido evacuadas de sus hogares y trasladadas a lugares de mayor altitud para evitar que sean víctimas de las inundaciones.

«Sailing», con vientos de 100 kilómetros a la hora, arrancó ayer árboles y derribó postes eléctricos en Manila, tras haber pasado el martes por la noche por el centro del país.

Los servicios filipinos de meteorología informaron de que la tormenta tropical se está desplazando hacia el mar del Sur de China a una velocidad de 35 kilómetros a la hora.

Seismo en Colombia

Un seísmo de regular intensidad se registró ayer en Colombia que no produjo víctimas ni daños materiales aunque sí algún pánico entre los habitantes de edificaciones altas en una vasta zona del Centro y el Este del país, informó el Instituto Geofísico de Los Andes.

Tito Vargas, portavoz de esa entidad, precisó que el movimiento telúrico se registró hacia las 09:43 hora local (14:43 GMT) y tuvo una duración de unos 20 a 25 segundos.

Vargas indicó que, según los sismógrafos de Bogotá, el temblor alcanzó una intensidad de entre 3.5 y 4 grados en la escala de Mercali (de 1 a 12).

M.C.D. 2018

Fútbol

España llega a Italia, tras empatar con Hungría en Budapest (2-2)

Budapest (Colpisa, de nuestro enviado especial Enrique Paradinas).— La Selección española se ha clasificado por octava vez en su historia para jugar una fase final de un mundial, después de haber demostrado ante Hungría que el equipo de Luis Suárez es sin duda el más potente y el poseedor de mayor calidad dentro de este grupo sexto calificatorio para el mundial de Italia.

Hungría : P.Distzl, Sallai, Pinter, Keller (Boda. Minuto 71), G.Bognar, Roth (Kozman. Minuto 45), K.Kovacs, Z.Bognar, Detari, Vincze y Kiprich.

España: Zubizarreta, Chendo, Sanchís, Andrinúa, Jiménez, Michel, Roberto, Martín Vázquez, Villarroya, Manolo (F.Hierro. Minuto 84) y Julio Salinas (Pardeza. Minuto 68).

Arbitro: Courtney (Inglaterra). Excelente arbitraje. En el segundo tiempo permitió con su conocimiento que Roberto y Julio Salinas lucieran ambos una camiseta con el número 9. Mostró tarjeta amarilla a Roberto y Kiprich.

Incidencias: Media entrada en el Nepstadion de Budapest, lo que supone una capacidad de unos 35.000 espectadores. Asistieron al encuentro el secretario de Estado para el Deporte, Javier Gómez Navarro, el presidente de la FEF, Angel Villar, el seleccionador de Brasil, Lazaroni y Ladislao Kubala. Mucho frío, unos siete grados de temperatura.

Goles:.

0-1. Minuto 30. Martín Vázquez pasa en profundidad a Manolo, que centra al primer toque a Julio Salinas que fusila a P.Distzl.

0-2. Minuto 35. Barullo en el área húngara que resuelve Michel rematando de media volea con la pierna derecha.

1-2. Minuto 40. G.Bognar da el pase de la muerte al área pequeña donde Pinter, en posición dudosa, fusila a Zubizarreta de disparo cruzado.

2-2. Minuto 82. Pinter sorprende a Zubizarreta con un trallazo desde 30 metros.

Comentario

La verdad es que nadie podía pensar que nuestra selección fuese a clasificarse de forma tan sencilla y convincente, hasta el extremo de que «sobra» el último partido que se ha de jugar en Sevilla ante los propios húngaros el próximo 15 de noviembre.

Todos recuerdan como España tuvo que esperar a que el austriaco Lindenberger realizara una parada prodigiosa en el partido Austria-Rumanía para que los nuestros pudieran clasificarse para la Eurocopa de Alemania disputada el año pasado. Además es costumbre en la tradición del fútbol español realizar todas sus gestas de forma agónica apurando todas sus posibilidades en su último encuentro. Pero en esta ocasión Luis Suárez ha dado otra mentalidad a nuestros jugadores, como lo demuestra el hecho de que ayer, a pesar de que el empate bastaba para conseguir el billete para Italia-90, salieran los jugadores españoles volcados al ataque y dando una sensación de saber estar, de buen control del juego y de ambición ofensiva que no podía por menos reflejar en el marcador en el minuto 35 ya una ventaja de nuestra selección por dos tantos a cero.

Luis Suárez ya lo había avisado en la víspera. Alineaba a Villarroya de salida y dejaba fuera a Tomás por considerar que eran los húngaros los que debían temernos, y además porque plantear el partido para buscar el empate era casi un suicidio.

Afortunadamente Luis Suárez cumplió su palabra y pronto el equipo español se apoderó del centro del campo, gracias sobre todo a la espléndida labor de Martín Vázquez en el centro del campo, muy bien respaldado atrás por Sanchís, y con el apoyo valiosísimo de Manolo en el ataque, que se convirtió en una pesadilla para Pinter, que fue su marcador sólo en la pizarra porque en el campo apenas pudo frenarle en un par de ocasiones. Sin embargo, Pinter compensó sus deficiencias defensivas consiguiendo los dos goles de su equipo.

Recital en el primer tiempo

Lo cierto es que nuestra selección dio un auténtico recital de juego en los primeros 45 minutos, que fueron en los que se fraguó nuestra clasificación definitiva para el Mundial de Italia. Buena muestra de ello es

Lajos Detari y Manolo (7), luchan por un balón en el partido de ayer. Foto Efe.

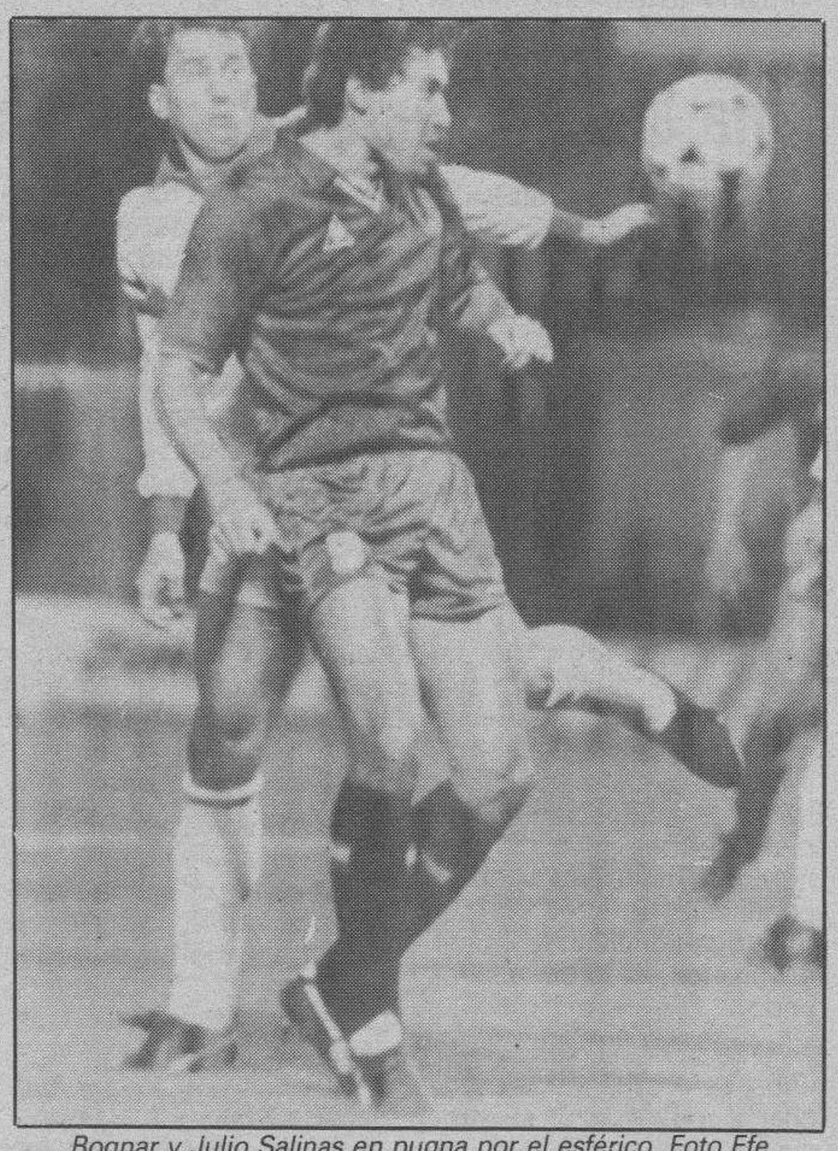

Bognar y Julio Salinas en pugna por el esférico. Foto Efe.

que en el minuto 14 estuvo a punto de marcar Michel al lanzar una falta directa que hizo pasar el balón rozando el poste derecho de la portería húngara. Peter Distzl volvió a llevarse un susto de órdago en el minuto 20, cuando Martín Vázquez remató muy bien pegado a su poste derecho, pero el portero húngaro desvió el balón a córner en una gran intervención.

A la tercera fue la vencida, cuando Julio Salinas aprovechó un gran servicio de Manolo. El partido se ponía en franquicia, pero es justo reseñar que Zubizarreta estuvo providencial en el minuto 18, cuando desvió de forma ejemplar sendos remates de Kovacks y Kiprich.

Todo quedaba decidido cuando Michel marcaba de nuevo en el minuto 35, porque un 0-2 obligaba a los húngaros a marcar tres goles más, lo que parecía en ese momento una empresa utópica. Pero la confianza y el relajamiento habitual de la sangre latina en estos casos favoreció el primero gol magiar antes de llegar al descanso. Fue el único borrón de un primer tiempo extraordinario del equipo de Luis Suárez.

España sesteó después

Pero como suele ocurrir en estas situaciones, en la segunda mitad los jugadores españoles se dedicaron a sestear esperando que los minutos pasaran deprisa para terminar el partido sin mayores complicaciones. La ambición ofensiva en ese segundo acto del encuentro se limitó a una falta de Martín Vázquez enviada al larguero, y un remate de cabeza de Manolo sacado desde la línea de gol por Sallai.

A partir de ahí, nuestra selección entró en un incomprensible bache, perdiendo la posesión del balón con enorme facilidad, y facilitando con su conformismo basado en una indefendible suficiencia la reacción de los húngaros, que no tuvieron más remedio que buscar la igualada al ver la inoperancia y abulia de sus contrincantes. Aún así, Zubizarreta no tuvo que pasar excesivos apuros hasta el gol del empate, logrado de nuevo por Pinter que lanzó un trallazo impresionante desde fuera del área.

En los últimos minutos tocó sufrir, como siempre. Aunque como ya dije antes, en esta ocasión la selección española tuvo la deferencia de luchar hasta el final para ahorrar a la hinchada española el sufrimiento de jugárselo todo a una carta en el último partido a jugar en Sevilla.

Luis Suárez : «Este triunfo es de todos»

Luis Suárez estaba radiante al término del partido. El seleccionador español, fue reclamado por sus jugadores, deseosos de felicitarle por el éxito conseguido: «Me han felicitado y yo les he felicitado a ellos, porque el triunfo es de todos», dijo Suárez. Para el seleccionador, España jugó una primera mitad sensacional: «El primer tiempo ha sido magnífico, cerca de la perfección. Hicimos todo bien, tocar, parar, controlar, defender y atacar. Pudimos sentenciar pero al final sufrimos».

El presidente de la Federación Española de Fútbol, Angel Villar, no pudo aguantar los últimos minutos del partido, "porque tenía muchos nervios. Estaba sufriendo muchísimo, y cuando empataron no pude aguantar más.».

El secretario de Estado para el Deporte, Javier Gómez-Navarro, también tuvo que sufrir, «aunque así España dio emoción al partido. España jugó muy bien en el primer tiempo, pero luego se confió».

El Real Burgos juega hoy en Aranda un partido amistoso

Burgos (Pesa).— A partir de las once de la mañana partidillo amistoso en el terreno de «El Montecillo», entre la Arandina y el Real Burgos. José Antonio Naya ha querido ver en acción a su equipo en un encuentro jugado «fuera» de «El Plantío», a la espera de sacar conclusiones para su choque del próximo domingo, ante el Racing en «El Sardinero» y bajo el arbitraje del gallego Jorge Gómez Barril.

La jornada de ayer fue dura para la plantilla burgalesa, ya que por espacio de dos hora y veinte minutos estuvo ejercitándose sobre el césped del municipal. Primero, una hora de ejercicios físicos, en todos los aspectos aunque con cierta preferencia a la velocidad, así como el día anterior había sido la resistencia la que había tenido especial dedicación; después, 45 minutos de técnica individual, con ensayos a gol, desde diferentes puntos del campo y finalmente, sólo con once hombres. Anoten: Bastón, Francis-Ribera-Asensio-Portela; Villarroya-Barbaric-Peña-Chelis; Juric y Magdaleno, con lo que José Antonio Naya, retorna al «buen camino». Con este equipo «titular», tuvo treinta minutos intensos con todos los jugadores en bloque y al unísono, es decir, cuando había que defender, táctica y colocación de cierre, a la hora de atacar, táctica de desdoblamiento entre los jugadores designados a esta misión.

Faltó al entrenamiento, Karabeg, que está ligeramente lesioñado, lo que no le va a impedir viajar hoy a Aranda. Quien no lo hará será Tamayo, que tiene un compromiso derivado de sus obligaciones militares y estará a las diez y cuarto en la Deportiva, jugando con su equipo la final de fútbol.

Asensio, Magdaleno y multa

Asensio y Magdaleno están apercibidos por el comité de competición de suspensión, por tener cada uno tres tarjetas. Y «lo» de la multa, es para el Real Burgos, al que le pueden caer 70.000 pesetas, pues es la tercera vez que es amonestado por caer cohetes al césped de «El Plantío». Sin comentarios.

El presidente y la Liga Profesional

Martínez Laredo estuvo en la reunión de la Liga profesional, junto con todos los demás presidentes de los clubs de 1.ª y 2.ª división días pasados y su resumen de la reunión, vía telefónica, fue como sigue: «Los presidentes de Segunda División, no pintamos nada: Tenemos dos puntos a la hora de votar y los de Primera división, tres puntos. Yo no sé a qué vamos, al margen de que hay muy pocas ganas de trabajar y de hacer cosas».

Taquillas en Burgos para el encuentro del domingo

El club santanderino desplazará hasta Burgos los días 13 y 14, viernes y sábado, taquillas en las que podrán sacarse entradas para el domingo. El viernes, de doce a catorce horas, en el Espolón, Teatro Principal y de cinco a nueve de la noche y el sábado, de diez de la mañana a dos de la tarde, con estos precios:.

Tribuna Central: 2.500 pesetas; Tribuna principal: 2.000; Tribuna Este: 1.800; Tribuna Norte y Sur: 1.400; Preferencia Oeste: 1.100; Preferencia Este: 800; Grada Norte y Sur: 500 pesetas. Juveniles, hasta 18 años: 250 pesetas (zona de la tribuna Norte).

M.C.D 2018

Montañismo

Los supervivientes del Himalaya regresarán el sábado

Mérida (Efe).— Los montañeros extremeños supervivientes de la expedición que pretendió conquistar la cima del monte Pumori, en el Himalaya nepalí, Adolfo García y Consuelo Girón, regresarán a España el próximo sábado día 14 de octubre, según han informado ayer a «Efe» fuentes de la Junta de Extremadura.

En la expedición perdieron la vida el pasado martes los alpinistas Francisco Salgado Rivera, bombero cacereño de 30 años de edad, Antonio Luis Galea Gordillo, agricultor de Zafra (Badajoz), de 28 años, y los hermanos, naturales de Ciudad Real, José María y Pablo de Miguel Renedo, de 32 y 23 años de edad, respectivamente.

Los supervivientes, que tenían previsto regresar a España el próximo 27 de octubre, adelantarán su viaje al próximo sábado gracias a las gestiones realizadas con el gobierno nepalí por la Consejería de Cultura de la Junta de Extremadura y el Ministerio de Asuntos Exteriores, indicaron las mismas fuentes.

Adolfo García y Consuelo Girón embarcarán en un vuelo procedente de Katmandú (Nepal) que llegará a Nueva Delhi (India), donde recogerán los certificados de defunción de sus compañeros fallecidos.

Ambos montañeros continuarán viaje hasta Madrid tras hacer una escala técnica en Jordania, y llegarán a España en la noche del próximo sábado.

La Junta de Extremadura ha comunicado a los familiares el regreso de los alpinistas, quienes traerán noticias sobre la situación de los cadáveres de los otros cuatro montañeros fallecidos en el Himalaya y de las posibilidades de traslado.

Los hermanos De Miguel Renedo eran hijos del jefe provincial de Tráfico de Burgos, Don Juan de Miguel Arroyo y formaban parte de la expedición «Extremadura al Everest».

Ciclismo

La crisis alcanza al pelotón internacional

Madrid (Felipe Recuero, de «Efe»).— El ciclismo internacional parece haber tocado techo como lo demuestra el hecho de que, por ahora, ocho equipos no van a continuar la próxima temporada y otros tantos se van a fusionar para paliar de alguna forma la penuria económica que sufren en en la actualidad.

De momento equipos del prestigio como Gewis Bianchi, Malvor y Atala (Italia); Hitachi (Bélgica), Fagor (Francia) y otros más modestos y de reciente creación como Humo (Bélgica) y Helios CR (España) han comunicado oficialmente su no continuación.

No termina aquí la lista de equipos afectados por la crisis que parece haber invadido esta temporada a las empresas que patrocinan equipos ciclistas, pues el todopoderoso Café Colombia de Luis Alberto Herrera no ha tenido más remedio que fusionarse con Kelme para seguir en el ciclismo; mientras que el no menos potente y revelación de la temporada ADR belga no tiene muy claro seguir en el pelotón tras la marcha del norteamericano Gregory Lemond, gran triunfador del año con sus victorias en el Tour y en el Mundial.

En España se calcula que van a ser una veintena de profesionales de la bicicleta los que tendrán que cambiar de oficio o como consuelo volver al campo aficionado en espera de tiempos mejores.

El presidente de la Asociación Nacional de ciclistas profesionales José María Caroz confía en encontrar alguna empresa que busque su publicidad en el ciclismo y de esa forma paliar un poco el «paro» en el pelotón español.

Mucho peor parece que están las cosas en Italia, pues van a ser cerca de cuarenta los ciclistas que van a quedar sin equipo, pues a los corredores que van a quedar sin «colocar» tras la retirada de los equipos Atala, Bianchi y Malvor hay que añadir los que tambien van a quedar libres tras las numerosas fusiones que se van a producir entre equipos que en 1989 participaron solos.

Hasta ahora son nueve los equipos estructurados para 1990 destacando la aparición de «Amore per la vita» (amor por la vida) que nace tras la fusión del Polli y Pepsi Fanini. Continúan Arioste, Carrera, Chateau D'Ax, Del Tongo, Joly, Selca, Eurocar Gally y Alfa Lum.

El nacimiento de Amor por la Vida, no es ningún consuelo para los «tifosi» italianos, pues dos ilustres Atala y Bianchi se van después de veintitrés años en este deporte. Hombres como Ganna o Galetti fueron todo un ejemplo en Atala; mientras que el «campionissimo» Fausto Coppi siempre estuvo ligado a Bianchi y con esos colores logró, entre muchas otras pruebas, cinco Giros, dos Tour de Francia y un Mundial de fondo.

Entre los profesionales italianos que todavía no han solucionado su situación destacan nombres como el ex campeón del mundo Moreno Argentin, Rosola, Leali, Calcaterra, Bombini, Pagnin, Allocchio y Bordonalli —vencedor de la Vuelta a Andalucía—.

Otro de los países con tradición ciclista como es Bélgica tampoco ha podido escapar a la crisis y a los problemas que tiene el ADR para continuar tras la marcha de Gregory Lemond, un equipo con la solera del Hitachi y los neófitos del Humo abandonan porque no lo ven muy claro.

Tambien otras formaciones como SEFB e Isoglas o Bocaccio y La William mantienen en estos momentos conversaciones para llegar a un acuerdo y pedalear juntos la próxima temporada. Sólo Histor —con Roche— y Lotto parecen escaparse de la crisis.

Un mercado que tampoco se presenta muy favorable es el francés, pues un historico como Fagor se va y, de momento, ninguna otra firma parece dispuesta a ocupar su lugar. Otro histórico como Peugeot también parece estar cansado del ciclismo de competición y tras compartir en las últimas temporadas jersey con otras empresas abandona.

En Colombia no están mucho mejor las cosas y prueba de ello es que el todopoderoso Café Colombia de Luis Alberto Herrera tendrá que compartir camiseta con los españoles del Kelme. Postobón parece no verse afectado por la crisis tras la politica de austeridad adoptada hace dos años.

El temor de los estamentos deportivos del mundo de la bicicleta ante la zozobra de varios equipos es que la estructura actual se desmorone, porque consideran que el presupuesto de los equipos ha experimentado en los últimos años un crecimiento tan espectacular como desmesurado.

Prueba de este desequilibrio es que muchos conjuntos buscan otras firmas para compartir esas cantidades; mientras que otros no han tenido más remedio que abandonar dejando sin empleo a un centenar de profesionales de la bicicleta.

En esa guerra de mercados, de la que el mayor beneficiado, como debe de ser es el propio ciclista, las cifras han llegado a un punto en el cual se plantea la pregunta de que ¿si un ciclista vale el dinero que se invierte en el? Las cifras se han disparado y los diferentes dirigentes de los equipos ciclistas han hecho frente común para evitar una crisis mayor, pues en muchos casos están rozando el límite de sus planteamientos y de sus presupuestos.

Golf

Hoy comienza en Inglaterra el «Suntory World Match Play», campeonato del mundo de esta especialidad

Madrid (Imagen Press).— Desde hoy jueves, y hasta el próximo domingo, se disputará en el tradicional escenario de Wenthford, en Inglaterra, el Campeonato Mundial «match-play», la competición más importante en esta modalidad golfística.

Un total de doce jugadores, entre los que se incluyen los españoles Severiano Ballesteros y Chema Olazábal, lucharán por este título, uno de los mejor dotados del calendario, pues el vencedor percibirá 100.000 libras —algo más de 19 millones de pesetas—.

El campeonato mundial «match-play» comenzó a disputarse en 1964 y tiene lugar todos los años en los terrenos del Wenthwoth Club, en Surrey, Inglaterra. La competición, oficialmente llamada Suntory World Match-Play, es una de las mejor dotadas del mundo, puesto que el vencedor se llevará un premio de 100.000 libras, algo más de 19 millones.

A diferencia de los principales circuitos del año, este torneo se disputa en la modalidad de «match-play», es decir, por hoyos ganados, y no en «medal play», golpes totalizados. El sistema de juego es por eliminatorias, hasta que quedan dos contendientes que disputan la final. Cada partida se disputa a 36 hoyos, aunque, en caso de empate, se juegan tantos hoyos sean necesarios hasta que se dilucide el ganador.

En la competición participan doce golfistas, invitados por la organización. En esta ocasión, los participantes serán el inglés Nick Faldo, el norirlandés Ronan Rafferty, el galés Ian Woosnan, el escocés Sandy Lyle, el japonés Akiyoshi Omachi, el australiano Ian Baker-Finch, el sudafricano David Frost y los norteamericanos Chip Beck, Mike Reid y Scott Hoch, aparte de los dos españoles, Severiano Ballesteros y Chema Olazábal.

En una competición como ésta, en la que es posible que decida la suerte, es arriesgado hacer pronósticos, aunque los dos españoles están entre los favoritos, aparte de los golfistas británicos, siempre peligrosos cuando compiten en casa. Sandy Lyle defiende el título logrado el año pasado. Pese a que su momento de forma no es el mejor, intentará buscar la victoria que termine con su larga crisis.

Chema Olazábal, el más joven de los doce aspirantes al título, tiene un difícil primer compromiso, ya que se enfrenta al norteamericano Scott Hoch, al que los nervios le impidieron conseguir la chaqueta verde del Masters de Augusta, que al final fue para Nick Faldo. Caso de superar al norteamericano, Olazábal se mediría al galés Ian Woosnan, ganador en 1987, y exento en la primera ronda.

En cuanto a Severiano Ballesteros, decir que, si consigue este año el título, igualaría el récord de Gary Player, pues el cántabro ya ha conseguido los triunfos en las ediciones de 1981, 1982, 1984 y 1985. Por este motivo, estará exento en la primera ronda, enfrentándose al ganador de la eliminatoria entre Beck y Omachi.

El sorteo efectuado ha deparado los siguientes enfrentamientos:

Mike Reid (Estados Unidos) - Ronan Rafferty (Irlanda del Norte)

—Ganador contra Sandy Lyle (Escocia)

Chema Olazábal (España) - Scott Hoch (Estados Unidos)

—Ganador contra Ian Woosnan (Gales)

Chip Beck (Estados Unidos) - Akiyoshi Omachi (Japón)

—Ganador contra Severiano Ballesteros (España)

David Frost (Suráfrica) Ian Baker Finch (Australia)

—Ganador contra Nick Faldo (Inglaterra).

ROVER 827 STERLING

MAS QUE UN AUTOMOVIL, VD. SE MERECE UN ROVER

Descubra la seguridad de sus frenos ABS. Admire su prestigio y tecnología, en sus maderas de nogales y en su inyección electrónica. Disfrute de su completo equipamiento de serie.

ROVER 827 STERLING.
Toda una muestra de talento, a su altura.

ROVER SERIE 800

* Descubra las prestaciones del ROVER 827 STERLING en nuestro vehículo de prueba.

Concesionario Oficial:
BURGOS.
TALLERES FAUSTO.
Avda. Constitución Española, 5.
Tel. 22 35 44.

Y su red de agentes en toda la provincia.

BSB Backer Spielvogel Bates

Atletismo

Diferentes pruebas de la «Milla» se correrán en Miranda de Ebro

Burgos (DB).— El próximo domingo, día 15 de Octubre se disputarán en Miranda de Ebro, dos importantes pruebas atléticas. La primera de ellas será la «V Milla Federados» y la segunda la «III Milla Minusválidos», está última sobre silla de ruedas.

Ambas pruebas populares están organizadas por la S.C.R. y D. «La Juerga» con la colaboración del Ayuntamiento, Diputación Provincial, Junta de Castilla y León y otras entidades y casas comerciales.

La V Milla Urbana Ciudad de Miranda de Ebro, está reservada únicamente para atletas federados masculinos, siendo el número máximo de participantes de 25.

La III Milla Urbana de Minusválidos en silla de ruedas será competitiva para aquellos atletas que lo deseen.

Al margen de estas dos pruebas atléticas, habrá otras, todas sobre la distancia de 1.609,40 metros (milla urbana), en diferentes categorías salvo una prueba Open, que se correrá sobre 5.000 metros.

Las diferentes categorías que pueden participar son las siguientes:

Féminas

Juvenil, infantil, alevín, senior, benjamín, veteranos y promoción, iniciando la prueba a partir de las diez de la mañana la categoría juvenil y cerrándola a las 12,00 horas las incluídas en la categoría promoción.

Hombres

Dentro de la categoría masculina, participarán las siguientes: Juvenil, infantil, alevín, senior, benjamín, veteranos, promoción, Open, minusválidos y federados. La primera carrera comenzará a las 10,10 horas y la última, la de federados, a las 13,15 horas.

Las inscripciones serán totalmenta gratuitas, precisándose solamente retirar el dorsal, como máximo media hora antes de cada prueba en el centro de inscripción, que se cerrará media hora antes de la prueba en concreto.

Premios

Los premios de la V milla urbana serán los siguientes:.

1.° Trofeo y 50.000 pesetas en metálico (ofrecido por carrocerías Moreno)

2.° Trofeo y 40.000 pesetas

3.° Trofeo y 30.000 pesetas

4.° Trofeo y 20.000 pesetas

5.° Trofeo y 10.000 pesetas

6.°, 7.°, 8.°, 9.° y 10.°, cinco mil, cuatro mil, tres mil, dos mil y mil pesetas, respectivamente. Además todos los atletas del puesto 11.° al 25.° que no estén domiciliados en Miranda, recibirán la cantidad de 500 pesetas.

Para el atleta local mejor clasificado la floristería «Espacios Verdes», ha donado un premio en metálico. Si el ganador de la prueba, rebaja el actual record, habrá para él, un premio adicional de 5.000 pesetas.

III Milla Urbana

Los tres primeros clasificados en la III Milla Urbana, recibirán su correspondiente trofeo.

Para el resto de todas las categorías en sus respectivas pruebas, habrá trofeos y medallas a los primeros clasificados y para el atleta local que mejor puesto obtenga en la prueba Open, recibirá un premio en material deportivo donado por «Bolsos Mariola».

Asimismo se hará entrega de trofeos, al participante más joven, al más veterano y al mayor número de componentes familiares.

Todas las clasificaciones correrán a cargo del Centro de Tratamiento de Información Contable (C.E.I.N.C.O).

Juegos populares

Vuelve la competición provincial

Burgos (Andrés Galarón).— Este fin de semana vuelve la disputa de esta popular competición. Habiéndose distribuido la provincia en zonas. Atendiendo a los factores de proximidad geográfica.

El desarrollo que se tiene previsto realizar durante lo que resta del mes de Octubre, en parte motivado por las fechas del calendario. De la jornada final de la que se desconoce fecha, día y lugar de celebración sólo podemos adelantar que Las Hormazas y Hacinas han solicitado ser sedes de la misma. En tuta las zonas son cinco, por lo que pasarán cinco campeones a la final. Siendo las fechas de competición establecidas el 15 y 22 de Octubre.

Tuta

Hombres.

Zona I: Medina de Pomar, Trespaderne-Arroyuelo, Villarcayo. Celebrándose la primera en Medina y la segunda en Villarcayo.

Zona II: Robledo Temiño, Villacienzo, Riocerezo y Santa Cruz de Juarros. Con primera jornada en Robledo Temiño y el día 22 en Santa Cruz de Juarros.

Zona III: Quintanamanvirgo, Guzmán, Torresandino, Tubilla del Lago. Disputándose en Quintanamanvirgo y Tubilla del Lago.

Zona IV: Hacinas, Tórtoles de Esgueva, Barbadillo del Mercado, Tordueles. Con los encuentros en las pistas de Hacinas y Tordueles.

Zona V: Villadiego, Susinos del Páramo, Las Hormazas y Castrojeriz. Con encuentros en Hormazas y Villadiego.

Las localidades con equipos juveniles que estén todos agrupados en una zona, elegirán tres para las finales. Que salgan de las partidas de Villacienzo y Castrojeriz, con los equipos de estas Robledo Temiño y Hacinas.

Féminas

De las cuatro localidades pasarán tres a la final. Jugando en Navas del Pinar y en Villariezo con los aquipos de Hacinas y Robledo Temiño.

Rana

Esta competición se jugará en hombres, femenina y juvenil. En hombres tres zonas.

Zona I: Medina de Pomar, Trespaderne-Arroyuelo y Villarcayo, siendo sedes Medina de Pomar y Villarcayo.

Zona II: Hacinas, Tórtoles de Esgueva, Barbadillo del Mercado, Tordueles y Guzmán. En Hacinas y después Tordueles.

Zona III: Castrojeriz, Susinos del Páramo, Las Hormazas, Santa Cruz de Juarros y Torresandino. En Hormazas y Santa Cruz de Juarros.

En la modalidad de jóvenes las tres localidades de Hacinas, Castrojeriz y Barbadillo pasan directamente a la final. En la modalidad de Rana femenina las dos zonas en la que se agrupa la competición es.

Zona I: Hacinas, Nava del Pinar, Villariezo, con encuentros en Navas del Pinar y Villariezo.

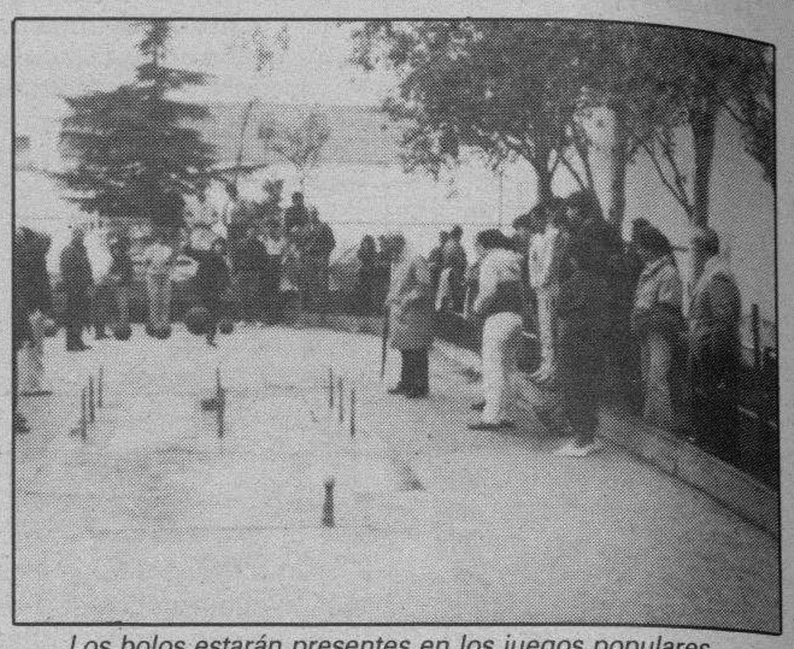

Los bolos estarán presentes en los juegos populares.

Zona II: Santa Cruz de Juarros, Tórtoles de Esgueva, Guzmán, Torresandino, clasificándose dos para la final. En Tórtoles y Guzmán.

Calva

En este deporte las partidas darán comienzo a las diez y media.

Zona I: Medina de Pomar, Trespaderne-Arroyuelo, Villarcayo y Ence-Miranda, disputándose tiradas en Medina de Pomar y Villarcayo.

Zona II: Guzmán, Tórtoles de Esgueva, Torresandino, con partidas en Tórtoles y Torresandino.

Zona III: Castrojeriz, Hacinas, Tordueles, con encuentros en las localidades de Castrojeriz y Hacinas respectivamente.

Juego de Bolos

Tres tablones:.

En esta modalidad realizado el sorteo quedan así las sedes de las zonas.

Zona I: Bolera de Río Ródano.

Zona II: Bolera de Ahedo de Butrón y Zona III, en Medina de Pomar.

Bolo burgalés

En bolo burgalés tres zonas agrupan a los hombres, Zona I: Ence, Aquende, Río Ródano y Villanueva Soportilla.

Zona II: Cornejo, Quisicedo, Ahedo de Butrón y Burgos.

Zona III: Trespaderne, Medina de Pomar, Villarcayo.

En mujeres, Cornejo y Quisicedo forman la una y en la dos se integran Ence y Navas del Pinar.

En la categoría juvenil pasan Cornejo y Quisicedo a la final directamente, siempre que se atengan al reglamento de la competición. Los equipos de Bolo Burgalés son: Montorio, Riocerezo, Quintanilla Vivar, Los Tremellos, jugando en Quintanilla; Villacienzo, Monzoncillo de Juarros, Villamiel de la Sierra, Villariezo con disputa en Monzoncillo de Juarros; Las Hormazas, Quintanilla Pedro Abarca, Quintanavides y Robledo Temiño como sede.

Polideportivo

Disputa de las finales respectivas del I Festival del Soldado en la Ciudad Deportiva

Burgos (Pesa).— En el día de hoy se clausura el I Festival del Soldado tanto en lo que atañe a los actos programados en el acuartelamiento San Fernando (en su día, Academia de Ingenieros), como a los que tendrán lugar en la Ciudad Deportiva Militar, a partir de las diez de la mañana y con una duración probable de cuatro horas.

El día 10 empezaron a disputarse las correspondientes eliminatorias entre los equipos participantes en los diversos deportes para jugarse ayer las semifinales y llegarse al día de hoy a la disputa de todas las finales, para estar fuera de programa, el plato fuerte que va a suponer la exhibición de los encuentros de paleta y cesta punta, entre auténticas figuras de estos dos deportes, dándose la circunstancia de que en cesta, tres de los cuatro integrantes que van a jugar, están seleccionados para el equipo olímpico español de Barcelona-92.

Las finales se jugarán de la forma siguiente, señalándose hora y respectivos contendientes.

Fútbol-sala

Llegaron a las semifinales en fútbol-sala, cuatro equipos que correspondían a los acuartelamientos de Agoncillo-General Urrutia y Aizoaín-Ventas. General Urrutia y Aizoaín, jugarán la final a partir de las 10 de la mañana en el frontón cubierto, al haberse impuesto por 9-5 y 7-3, a sus respectivos rivales.

Baloncesto

En la pista de patinaje, a las 10,00 horas la final la disputarán, los respectivos acuartelamientos de Castrillo del Val y de Araca.

Fútbol

En el campo de la Deportiva, la Agrupación de Apoyo Logístico 51, al imponerse a Soyeche por 4-0, y la Base de Castrillo hacer lo propio con la Base de Araca, por 3-1, lucharán por el triunfo a partir de las 10,15 horas.

Balonmano

El último partido de balonmano promete ser interesante, puesto que los dos finalistas han llegado a este encuentro tras golear a sus rivales de turno. La Base de Araca ganó por 32-19, a Estella y el acuartelamiento de Loyola se impuso a la Base de Castrillo del Val, por 32-21. A las doce en la pista de patinaje se disputará la final.

Atletismo

Habrá dos pruebas, 5.000 y 10.000 metros, que se celebrarán en el estadio de atletismo, a partir de las 12,00 horas la primera carrera.

Frontón

Dos partidos de exhibición en el frontón cubierto; el primero de paleta por parejas entre Txomín Guerrikabeitía-Alejandro Sánchez y Javier Ubanell-Angel Bidegain, a partir de las doce del mediodía y una hora después, encuentro de cesta punta, para la pareja formada por Asier Ruiz de Sabando-Aitor Garroguerrena (olímpicos) y Juan Domínguez-Josu Mugartegui (olímpico).

Festival musical

Por la tarde y en el acuartelamiento San Fernando, a las seis de la tarde y como acto final habrá un festival musical protagonizado por la Coral Salvé de Laredo, «Banda Nocturna» y el grupo zaragozano «Héroes del Silencio», que han lanzado al mercado un «máxi-singler» y un «long-play», llamado «El mar no cesa». Dentro del festival se entregarán los premios de las competiciones deportivas y de los certámenes artísticos.

La jornada es de puertas abiertas, para todos los actos, deportivos, musicales y de visita a las respectivas exposiciones.

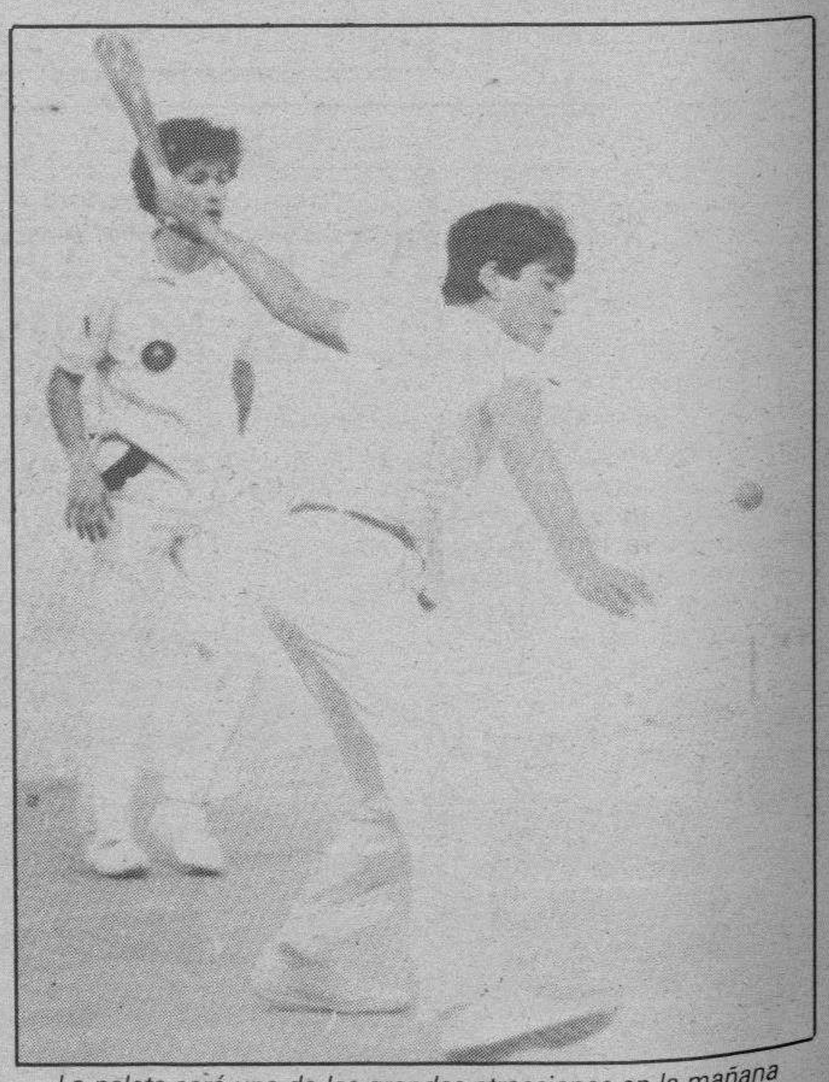

La paleta será una de las grandes atracciones en la mañana de hoy.

M.C.D 2018

Baloncesto

Hoy comienzan las Ligas preautonómicas juveniles masculina y femenina

Burgos (DB).— Hoy, jueves, da comienzo la competición dentro de la categoría juvenil, tanto masculina como femenina, de baloncesto, con la celebración de la primera jornada de Liga preautonómica, de las que saldrán los campeones que nos representen en la Liga Autonómica de esta categoría.

Seis equipos, los mejor clasificados de la temporada 89/90 en la categoría masculina, y cuatro en la femenina, son los que participarán en estas competiciones, que concluirán el próximo 1.° de Noviembre, fecha a partir de la cual se disputará ya el campeonato provincial con participación de estos diez equipos, más los restantes no inscritos en la Preautonómica.

Esta competición se disputará a una sola vuelta, los días 12, 14, 21 y 28 de Octubre y el 1.° de Noviembre, y los equipos que tienen derecho a participar son los siguientes:

Río Vena, Cropusa, Liceo, Lasalle y Termoclima (los cinco de Burgos capital) y el Aranda, por lo que se refiere a la liga masculina.

En categoría femenina, participan también las chicas del Deportivo Aranda, junto a las del Grupo C.B.Alfa, C. J. Informática e Informática Azón, y por último, el C. B. Burgos.

Los partidos programados para esta primera jornada en categoría masculina son los siguientes:

A las diez de la mañana, en el Colegio La Salle, La Salle - Liceo.

A las 11,30 horas, en el Polideportivo Municipal «Príncipe de Asturias», Deportivo Aranda - Cropusa.

A las diez, en el Polideportivo Municipal de «El Plantío», Termoclima - Río Vena.

Los partidos designados para el sábado día 14 son los siguientes:

A las cinco y media de la tarde, en las Piscinas de El Plantío, Río Vena - La Salle.

A las siete de la tarde, y en el mismo escenario, Cropusa - Termoclima.

A las seis de la tarde, en el Polideportivo del Liceo Castilla, Liceo - Deportivo Aranda.

También comienza el campeonato femenino

Hoy, jueves, da comienzo también la competición juvenil femenina, con el partido Deportivo Aranda C. B. Burgos, que tendrá lugar a las 10 de la mañana, en el Polideportivo Municipal «Príncipe de Asturias», de la capital de la Ribera.

El próximo sábado, a las cuatro de la tarde, en las Pistas de «El Plantío» se jugará el encuentro Informática Azón - C. J. Informática, con el que se habrá completado esta primera jornada del campeonato de Liga juvenil, en su categoría femenina. A todos los equipos participantes les deseamos suerte hoy que la deportividad se imponga sobre cualquier otra consideración.

El Termoclima se impuso al Ariz de Basauri por 99 a 86 en partido amistoso

Basauri (Vizcaya) (Especial para DB).— Con un pabellón polideportivo completamente lleno de seguidores que animaron incansablemente a su equipo, se disputó el partido amistoso que enfrentaba al Ariz de Basauri y el Termoclima, de Burgos. Al descanso los locales ganaban por 52 a 49.

Ariz de Basauri:(52+34). Conde (4), Berrozalbiz (12), Gil (4), Vigueras (6), Marqués (15), Elizalde (16), Varela (5), Laría (14) y Uribe (10). Eliminados por cinco personales Conde, Berrozalbiz, Gil y Marqués.

Termoclima: (49+50). González (25), Víctor (23), Lafuente (4), Fernando Gil (3), David (6), Alonso (8), José Pablo (6), Ausín (24) y Víctor García. Eliminados por 5 personales González, Lafuente, José Pablo y Ausín.

Arbitros: Dirigieron la contienda los locales Casado y Ruiz, bien en líneas generales, pero ayudando a los de casa en la medida de sus posibilidades.

No se les ponían demasiado bien las cosas a los chicos de Juanfer al poco de que comenzara el encuentro, pues de una parte la precipitación con la que hubieron de saltar a la cancha, casi sin tiempo para el adecuado calentamiento, y de otra, la salida en tromba de los vizcaínos, hicieron que éstos, a lo largo de los primeros veinte minutos mandasen con cierta claridad en el marcador, llegando en algún momento las ventajas del Ariz hasta los diez puntos.

La defensa al hombre esta vez parecía no funcionar, porque no acababan los burgaleses de imponerse en el rebote. A falta de pocos minutos para concluir esta fase pasron a defender en zona lo que dio buenos resultados. Se comenzó a cerrar el rebote y en consecuencia se fueron limando las diferencias hasta esos tres puntos que mostraba el marcador al término de la primera parte.

La continuación la iniciaron los chicos de Juanfer con el mismo planteamiento con que habían finalizado la primera: defensa zonal, y poco a poco comenzó el despegue de los burgaleses para quienes las dificultades comenzaron a ser mucho menores, de una parte porque los vascos empezaron a desfogarse y de otra, porque el dominio bajo los aros era ahora absolutamente visitante.

El Ariz de Basauri, pese a militar en una categoría inferior al Termoclima supo en todo momento «dar la cara» y suplir su inferioridad técnica con unas enormes ganas de agradar a sus seguidores que abarrotaron el flamante pabellón de Basauri y que deseaban ver a su equipo vencer en el primer partido que se disputa en estas nuevas y bien concebidas instalaciones.

Por su parte, el Termoclima, aunque aún denuncia en sus evoluciones la altura de la temporada en la que nos encontramos, dio muestras de una conjunción bastante lograda, con actuaciones individuales destacadas por parte de Ausín y José Luis González, máximo anotador del partido éste y eficaz en el contraataque Miguel Angel. El resto del equipo tardó en entrar en juego, pero una vez que se centraron en el partido demostraron que son capaces de realizar un buen baloncesto.

Ensayo, en resumen, digno de ser tenido en cuenta, de cara a la nueva temporada.

Y a propósito del comienzo de la nueva competición de Segunda División, señalemos que el partido que el Termoclima debía disputar en Palencia el próximo domingo a las doce del mediodía contra el Suheca Maristas, se ha adelantado a la tarde del sábado.

Taekwondo

Medallero de los taekwondistas burgaleses en 1989

Burgos (DB).— Treinta y siete medallas, de ellas, doce de oro, trece de plata y otras doce de bronce, fueron los galardones conseguidos por los deportistas burgaleses a lo largo de 1989, en las diferentes competiciones de taekwondo en que participaron representando bien a la ciudad o bien a los gimnasios que en ella funcionan.

Las competiciones se iniciaron en el mes de enero. El día 22 de dicho mes, en el Polideportivo Municipal de El Plantío se disputó el Campeonato de España de Técnicas y Pumses, en el que se obtuvieron dos medallas de oro.

En el Campeonato de España disputado en Teruel el 4 de Febrero se consiguió una medalla de bronce.

Mucho más amplio fue el lote de medallas conseguidas en el Trofeo Ciudad de León, celebrado el 29 de Abril. En hombres la cosecha alcanzó cinco medallas de oro, tres de plata y seis de bronce. En mujeres, una de oro, cuatro de plata y dos de bronce.

El 17 de Junio, en el Gimnasio Discóbolo, de la CAM, se disputó el cuadrangular «Trofeo Primavera», con representantes de las federaciones Alavesa, Madrileña, Castellano Leonesa y Burgalesa. Aquí el medallero de los hombres se engrosó con dos de oro, cuatro de plata y una de bronce, y el de las mujeres, cn cuatro de oro, dos de plata y una de bronce.

Fueron, en total, treinta y siete medallas las obtenidas por nuestros deportistas, que entre otros, representaban a los gimnasios Lee, Hong's, Burgense, Salas y Gamonal.

Como se ve, se trata de una amplia participación en esta modalidad que goza de un gran predicamento en nuestra capital y provincia, y que pretende contar con alguno de sus representantes en la Olimpiada de Barcelona.

CIRCULO

¡OPEL CELEBRA EL CORSA 2 MILLONES!

AHORA TU CORSA NUEVO CUESTA
100.000 PESETAS MENOS.*
SIN NINGUN REQUISITO.
CON MUY BUENAS CONDICIONES DE FINANCIACION.Y, ADEMAS, SI TIENES UN COCHE USADO,TE LO TASAMOS MUY BIEN.
AHORA TU CORSA DESDE 850.000 pts.*
*Precio recomendado por el fabricante.(Transporte, I.V.A. y gastos de pre-entrega incluidos). Válido para todos los Corsas comprados y matriculados durante este mes.(excepto Corsa Van,descuento: 84.210 ptas.) Venta a flotas, consulte con su Concesionario Oficial Opel.
OPEL GM
CONSULTANOS
AUTOMOVILES PEDROSA
Ctra. Madrid-Irún, Km. 244. Tel. 22 77 67
Vitoria, 115. Tel. 22 77 07. BURGOS
Concesionarios Oficiales
OPEL
Mejores por experiencia

SALA DE EXPOSICIONES
PLAZA ESPAÑA, 3
OLEOS
CERDÁ GIRONÉS
HORARIO DE VISITA:
Laborables: 7,30 a 9
Sábados: 7 a 9
Festivos: 12 a 2
MAÑANA, CLAUSURA
CAJA DE AHORROS DEL CIRCULO CATOLICO
Edificio Central

M.C.D. 2018

Noriega, nombrado «conductor» de la «nueva República» panameña

Panamá (Efe).— La Asamblea de 510 Representantes de Corregimientos de Panamá nombró ayer al general Manuel Antonio Noriega «conductor del Proceso de Liberación Nacional», tras anunciar la constitución de una «Nueva República» y proclamarse Parlamento del Poder Popular. Los representantes nombraron también a Noriega, jefe de las Fuerzas de Defensa y «hombre fuerte» del país desde 1983, «coordinador general de planes y programas» de dicho Parlamento.

La Asamblea de Representantes, a la que Noriega se ha referido en varias ocasiones como Parlamento Popular, se reunió por primera vez ayer, cuando se cumplen veintiún años del golpe militar que en 1968 dio origen al actual régimen y un día después de que el Gobierno aprobara un paquete de «leyes de guerra» para hacer frente a la «agresión» de Estados Unidos.

«Los 510», como se les denomina popularmente, fueron designados por el Consejo de Estado después de la disolución de la anterior Asamblea Legislativa, de elección directa, y la instauración del Gobierno provisional, que preside desde el 1 de septiembre pasado Francisco Rodríguez.

Uno de los representantes, Gustavo Torreglosa, explicó a Efe que el nombramiento del general como «conductor del Proceso» y «coordinador general» del nuevo Parlamento tiene como propósito «estrechar la relación del poder popular con el líder patriótico que es Manuel Antonio Noriega».

En cambio, el asesor gubernamental Rómulo Escobar Bethancourt dijo a Efe que «no está aún definido» el papel institucional de la Asamblea de Representantes, ni el futuro de la Comisión de Legislación de 41 miembros.

Por otra parte, uno de los participantes en el fallido golpe contra el general panameño Manuel Antonio Noriega dijo en Miami que mantuvieron preso al jefe de las Fuerzas de Defensa durante varias horas, pero que «en ningun momento» hubo intención de matarlo.

Los rebeldes estaban vivos

Por otro lado, el Departamento de Estado norteamericanoa informó ayer que los oficiales muertos a Consecuencia del fallido intento de golpe de Estado en Panamá no murieron durante la acción, sino, al parecer, después de ser detenidos. La portavoz del Departamento, Margaret Tutwiler, subrayó que los oficiales fueron arrestados por soldados leales al Jefe de las Fuerzas de Defensa, general Manuel Antonio Noriega, y fundamentó la tesis del asesinato diciendo que el propio Noriega dijo haber convencido personalmente a los oficiales para que depusieran las armas.

Tutwiler informó de que, según las cifras ofrecidas por las autoridades panameñas, diez de los participantes en el intento de golpe murieron, entre ellos ocho oficiales, 26 soldados de ambos bandos resultaron heridos y 27 insurgentes fueron detenidos.

Por su parte, el presidente de Venezuela, Carlos Andrés Pérez, pedirá a sus colegas del Grupo de los Ocho la expulsión definitiva de Panamá de ese organismo, del que está suspendido temporalmente desde marzo de 1988, según un documento oficial difundido ayer en Caracas.

Policías destinados en el País Vasco protestan por los atentados

San Sebastián (Efe).— Varios cientos de policías destinados en el País Vasco se concentraron ayer ante las sedes de los Gobiernos Civiles de Guipúzcoa, Vizcaya y Alava para expresar su protesta por los últimos atentados y pedir soluciones a su problemática laboral.

Las concentraciones, convocadas por los sindicatos policiales ANPU (Asociación Nacional de Policía Uniformada), SPPU (Sindicato Profesional de Policía Uniformada), SUP (Sindicato Unificado de Policía) y SNP (Sindicato Nacional de Policía), estuvieron presididas por pancartas en las que se leía el lema «Por el derecho a la vida».

Tras los actos de protesta, los representantes sindicales entregaron un comunicado a los gobernadores civiles de las tres provincias vascas, en el que se destaca que «la habitualidad de los atentados terroristas ha convertido en un hecho rutinario la muerte, a manos asesinas, de los miembros de las Fuerzas de Seguridad del Estado».

Los policías destinados en el País Vasco piden al Gobierno «que adopte las medidas necesarias para asegurar la detención de estas fieras sedientas de sangre, cómodamente afincadas en el extranjero o veraneando a costa de los españoles en los países caribeños» y que «impida toda clase de remisiones de condena, indultos u otras medidas de gracia, la facilidad para salir de la cárcel».

Exigen al Ministerio del Interior que «se avenga a negociar con las organizaciones sindicales representantivas en el País Vasco y Navarra» para evitar que los policías de estas comunidades «soporten, casi con exclusividad, las consecuencias y el peso de la lucha antiterrorista».

Un representante de la plataforma sindical de Guipúzcoa expresó a Efe durante la concentración que, de no ser atendidas sus reivindicaciones por el Ministerio del Interior, «estableceremos otras medidas de presión y realizaremos una concentración masiva de todos los policías del País Vasco en Bilbao».

«Queremos medidas de seguridad porque ya está bien de morir siempre los mismos y que nadie nos respalde», dijo.

El Gobierno germanooriental busca una respuesta a la presión popular y a las peticiopnes de reformas

Berlín (Agencias).— El régimen de la RDA parece no haber encontrado aún una respuesta común a las crecientes protestas populares, y en Berlín Oriental corren versiones sobre una inminente reunión plenaria del comité central del Partido Socialista Unificado (SED).

Las autoridades de la RDA temen manifestaciones como la de Leizpig

El Politburó convocó ayer en Berlín Este a numerosos miembros del Comité Central para estudiar la situación en la RDA, mientras el ideológo del Partido Socialista Unificado (SED) de Alemania Oriental, Kurt Hager, unió su voz a la de los defensores de un rumbo renovador para este país.

En una entrevista concedida el pasado sábado al corresponsal del semanario soviético «Novedades de Moscú», cuyo contenido fue divulgado ayer por la emisora oficial Radio RDA, Hager destacó la urgencia de elaborar «un preciso concepto para la realización de renovaciones necesarias».

Para Hager, comunista veterano y miembro del Politburó considerado hasta ahora como uno de los «halcones» de la cúpula germanooriental, cualquier cambio exige, ante todo, la activa participación de la población en la solución de los problemas sociales y la mejora de la política de información del Gobierno.

En alusión indirecta a las fugas masivas de ciudadanos de la RDA, el dirigente comunista señaló la necesidad de eliminar todos los obstáculos que impiden a los jóvenes desarrollar sus capacidades.

Mientras, fuentes diplomáticas consideraron como un hecho extraordinario la reunión que celebró ayer en Berlín Este el Politburó, a la que asistieron numerosos miembros del Comité Central, convocados con carácter de urgencia para debatir problemas de actualidad.

Las fuentes afirmaron que el miembro del Politburó encargado de cuestiones de Seguridad y posible sucesor de Honecker, Egon Krenz, ordenó el pasado lunes a la Policía que se mantuviera apartada de las manifestaciones pacíficas, lo que hizo posible que ese mismo día participaran en Leipzig más de 70.000 personas en una marcha de protesta en la que no se registraron incidentes.

Grupos disidentes informaron de que los veinte representantes de Dresde que desde el pasado lunes negocian con el alcalde de esa localidad pidieron ayer que el secretario general del SED del distrito, Hans Modrow, considerado el hombre de la «perestroika» (reestructuración) en la cúpula del partido, se sume al diálogo en la próxima ronda, que comenzará el 16 de octubre.

En Dresde han sido liberados la mayoría de los manifestantes detenidos en los últimos diez días.

El intendente superior de la Iglesia evangélica de Berlín-Brandenburgo, Guenter Krusche, declaró a la emisora de radio germanooccidental «Deutschlandfunk» que hay indicios que apuntan a una inminente autorización del recién creado «Nuevo Foro», grupo que aspira a ser plataforma de encuentro entre disidentes y representantes del régimen.

Por otro lado, el líder germano-oriental, Erich Honecker, ha suspendido una próxima visita oficial a Dinamarca. El anuncio oficial, que se refiere a un aplazamiento de la visita, sin dar más explicaciones, fue difundido por la oficina del primer ministro danés, Poul Schluter, mientras que la Embajada de la RDA en Copenhague precisó que se había pensado «que sería mejor celebrar la visita en otro momento».

Los comunistas de Checoslovaquia marcan sus diferencias con Hungría y Polonia

Praga (Efe).— El secretario general del Partido Comunista de Checoslovaquia (PCCH), Milos Jakes, expresó esta tarde, durante la primera jornada del decimoquinto pleno del partido en Praga, el distanciamiento ideológico de su país respecto a Hungría y Polonia.

El informe que leyó Jakes en nombre de la presidencia del Comité Central del PCCH hace especial mención al nuevo Partido Socialista de Hungría que surgió, en el congreso concluído ayer, de entre las filas del antiguo Partido Obrero Socialista Húngaro (POSH, comunista).

Afirma que esta «escisión demuestra la validez permanente de la idea de Lenin sobre la importancia de la unidad en la dirección en el Comité Central de un partido comunista para que éste tenga capacidad de acción», informó la agencia oficial checoslovaca CTK.

El informe constata que las relaciones entre Checoslovaquia y Hungría se han «complicado» por la decisión unilateral magiar de cesar las obras del complejo hidroeléctrico conjunto en el Danubio de Gabcikovo-Nagymaros, por razones ecológicas y económicas.

«Estamos decididos a insistir en el cumplimiento del convenio y, en caso de su violación, a pedir una indemnización, de acuerdo con el derecho internacional», apunta.

El informe indica que «los disidentes checoslovacos reciben no sólo apoyo de Occidente, sino también de algunas fuerzas tanto de oposición como legales en algunos países socialistas, particularmente en Polonia y Hungría. También reciben la influencia de varios grupos de la Unión Soviética».

Los Reyes de Suecia visitan empresas suecas

Barcelona (Colpisa).—Los Reyes de Suecia, Carlos Gustavo y Silvia, han inaugurado esta mañana la sede principal de la multinacional Pharmacia, una de las empresas punteras de la ingeniería médica y la biotecnología que se ha instalado en la localidad barcelonesa de San Cugat del Vallés.

Tras la inauguración de la nueva factoría sueca, la Reina Silvia ha visitado el club escandinavo de Barcelona y el Museo Picasso, mientras que el monarca sueco ha continuado, en compañía del presidente de la Generalitat, Jordi Pujol, su visita por las empresas suecas instaladas en la comarca del Vallés, entre ellas la ABD, especializada en robótica. Carlos Gustavo de Suecia ha inaugurado también en la Universidad Autónoma de Barcelona un simposio sobre la nueva biología en cuya organización ha participado la empresa Pharmacia. Los Reyes de Suecia han permanecido en Barcelona un día y medio de los tres que han dedicado a su visita privada a España. Los monarcas llegaron ayer tarde al aeropuerto del Prat de Barcelona y comenzaron sus actividades en Cataluña con la visita del Estadio Olímpico de Montjuic y la inauguración del nuevo Consulado de su país en Barcelona. El objetivo de la visita de los Reyes de Suecia ha sido principalmente el de profundizar las relaciones comerciales entre los dos países y conocer la implantación de las industrias suecas en Cataluña, concretamente en Barcelona, desde donde los monarcas han partido de regreso a su país a la una de la tarde.

M.C.D 2018

La oposición devuelve las críticas a Guerra en la segunda jornada de la campaña electoral

Madrid (Efe).— La información electoral difundida por Televisión Española y la política del Gobierno socialista, así como las críticas de Alfonso Guerra hacia la oposición han sido el blanco de las críticas en el segundo día de campaña electoral, prolífico en mítines y declaraciones, pero no así en afluencia de público a los actos.

Lejos de las caravanas, los lemas y actos públicos, el eje del día ha sido, sin embargo, la decisión de la Junta Electoral Central de desestimar los recursos presentados por distintos partidos de la oposición sobre las encuestas del Centro de Investigaciones Sociológicas (CIS) y la información electoral facilitada por TVE.

La Junta sólo ha admitido las denuncias del PP y CDS sobre la aparición de una imagen electoral de Txiqui Benegas en el programa «Informe semanal» del pasado sábado y ha acordado abrir expediente informativo sobre el hecho y requerir al director general del Ente público para que remita urgentemente el resultado de la investigación.

Esta decisión se ha producido el mismo día en que el Consejo de RTVE ha rechazado la segunda petición del PP de abrir expediente sancionador al director del Ente público, Luis Solana, en este caso por la falta de información sobre el candidato popular, José María Aznar.

Ha sido este candidato, quien ha repartido su jornada entre Burgos y Palencia, el primero en reaccionar a la decisión de la Junta Electoral Central que, en su opinión, «sigue ejerciendo de Salomón y una vez le da la razón a uno y otra vez a otros».

Aznar ha asegurado, no obstante, que su partido respetará esta decisión y ha considerado «muy positiva» la apertura de expediente sobre el caso de Txiqui Benegas.

Las críticas a la información electoral de TVE han sonado con fuerza en otros puntos de España en esta jornada. Así, en Granada el candidato de IU, Julio Anguita ha señalado que «TVE y RNE podrían situar a los candidatos delante de una cámara y un micrófono para llegar al último rincón de España» y ha vuelto a citar a Felipe González a un debate «cara a cara, sin miedos y con datos».

José Ramón Caso, número dos de la lista del CDS por Madrid, tomó las riendas electorales de este partido en ausencia de Adolfo Suarez, quien ayer viajó a París donde hoy será elegido presidente de la Internacional Liberal, para criticar en un mitín celebrado en Madrid la negativa de Felipe Gonález «a debatir con el CDS ó IU en televisión».

«Felipe González -dijo- es como los toreros con tripa a punto de retirarse que no se atreven a encerrarse con miuras o vitorinos».

Las ausencias de Felipe González y Alfonso Guerra en los mítines organizados ayer por el PSOE, dejaron en manos de algunos de sus ministros la defensa de la política de este partido.

Mientras José Barrionuevo destacaba en Palencia el «carácter continuista» del programa electoral del PSOE «que busca la adaptación a las situaciones actuales, centrado en la idea de Europa», Enrique Múgica respondía así en Soria a la pregunta de si se imaginaba a Aznar como presidente del Gobierno: «mi imaginación es lógica, natural y racional, no es una imaginación desbaratada ó desbocada».

Las juventudes de IU también participaron en la jornada electoral

En Madrid, el ministro de Sanidad, Julián García Vargas, aprovechaba la jornada para presentar el programa electoral del PSOE en materia sanitaria que, dijo, hace especial hincapié en mejorar el trato que reciben los pacientes, ofreciéndoles un servicio de mejor calidad.

Alfonso Guerra estuvo ausente de la arena electoral en esta jornada no por ello dejó de ser blanco de las críticas de varios candidatos de la oposición e incluso del presidente del Partido Popular, Manuel Fraga, quien desde tierras gallegas calificó al vicepresidente del Gobierno de «personaje despreciable».

La campaña ha proseguido ayer su normal desarrollo en otros lugares de España y, tanto en Cataluña -donde sí se emitiran debates televisado scomo en el País Vasco, el interés se ha centrado en los datos de los sondeos realizados por la Generalitat y el Gobierno Vasco, respectivamente.

Según el primero de ellos, el PSC será la primera fuerza política catalana, seguida de CIU. En el País Vasco el PNV y HB se presentan con las mayores expectativas de voto en estas elecciones.

La curiosidad de la jornada se ha centrado en la primera aparición en campaña del candidato José María Ruiz-Mateos, quién además de acusar a Adolfo Suárez de haber financiado el golpe del 23-F, ha pedido en Zaragoza -en plenas fiestas patronales «que la justicia divina me ayude a través de la Virgen del Pilar».

Los principales partidos políticos de la oposición y los sindicatos UGT, CC.OO., USO y CGT-CNT, consideraron «imposible» la previsión del ministro de Economía, Carlos Solchaga, de crear un millón de empleos en la próxima legislatura, según declararon ayer.

El Ayuntamiento burgalés dice que mejorará la línea de Gamonal

Burgos (DB). — El Gabinete de Prensa del Ayuntamiento hace pública la siguiente nota de autobuses urbanos:

«El Servicio Municipalizado de Autobuses, acometió desde el pasado día 24 de Septiembre un cambio en el modo de prestación de la línea de Gamonal, en la idea de que se ofrecía un modo mejor de atender la demanda de este núcleo urbano.

Naturalmente y como es su costumbre a esta modificación siguió una inspección exhaustiva del desenvolvimiento del nuevo sistema y un control minucioso de su desarrollo.

Aún cuando el período de prueba ha sido breve para obtener unas conclusiones definitivas, sí podemos adelantar que en las actuales circunstancias hemos apreciado algunas desventajas para los usuarios, especialmente en algunas de las paradas del recorrido.

Y dado que el Servicio mantiene como su primordial interés el atender a los viajeros, anunciamos al público que, visto el resultado de esta experiencia que mantendremos el tiempo imprescindible para reorganizar los servicios internos, la línea de Gamonal volverá a ser atendida por autobuses articulados con los viajes y frecuencia que tenía anteriormente».

Serra se niega a comentar la huelga de pilotos militares españoles

Washington (Efe).— El ministro español de Defensa, Narcis Serra, declinó ayer comentar la negativa de los pilotos militares españoles a realizar vuelos en protesta por el procesamiento de dos capitanes y un suboficial controlador hasta que regrese a Madrid y estudie el asunto el próximo viernes.

El titular de Defensa, quien dijo conocer y seguir las informaciones sobre el problema, afirmó que ayer habló con el jefe del Estado Mayor del Aire, Federico Michavilla Pallarés, quien le comunicó que la situación es normal en todas las bases.

Serra dijo estar «preocupado» por el procesamiento de los pilotos y aseguró que lo primero que hará a su regreso a Madrid será estudiar el tema.

El ministro reiteró a los periodistas españoles que mientras se encuentre en Washington no hará declaraciones sobre este tema y subrayó que «lo que tenga que decir lo diré en Madrid».

La crisis de los pilotos militares españoles comenzó el martes tras el procesamiento de dos pilotos y un suboficial cotrolador implicados en la colisión de un caza «F-18» y un avión de transporte Hércules «C-130», el quince de noviembre de 1988 en Zaragoza, a quienes se pide un fianza de 750 millones de pesetas y para los que se solicitaron hasta cuatro años de cárcel.

Suárez será elegido hoy presidente de la Internacional Liberal

Madrid (Efe).— El presidente del CDS, Adolfo Suárez, partió a la una de la tarde hacia París para asistir al Congreso de la Internacional Liberal donde será elegido presidente en la sesion de hoy.

Adolfo Suárez viajó acompañado de los miembros del comité ejecutivo de su partido, Rosa Posada y Raúl Morodo y de la eurodiputada Guadalupe Ruiz Giménez. La eleccion de Adolfo Suárez como presidente de la Internacional Liberal se da como segura al haber sido propuesto por unanimidad por su Comision Ejecutiva, según informó la semana pasada el secretario general del CDS Jose Ramón Caso para quien «se trata de un hecho importante para el CDS y para España el que un español sea elegido presidente de una internacional».

Suárez, que sustituye en el cargo al italiano Giovanni Malagodi, ostentaba la vicepresidencia de la Internacional Liberal para asuntos de América Latina desde el Congreso de Pisa, celebrado en septiembre del 88.

El presidente surafricano abrió el diálogo con los líderes religiosos negros

Pretoria (Efe).— Las conversaciones que el presidente surafricano Frederik De Klerk, acompañado del ministro de Planificación, Gerrit Viljoen, y los representantes de las principales comunidades religiosas celebraron ayer aquí se centraron en los asuntos más cruciales para el futuro político de Suráfrica.

La entrevista, que duró casi tres horas, reunió a De Klerk con el arzobispo de la iglesia anglicana, Desmond Tutu, el secretario general del Consejo Surafricano de iglesias (SACC), Dr. Frank Chikane, y el presidente de la Alianza Internacional de Iglesias Reformadas, Dr. Allan Boesak, en el despacho presidencial.

Los tres líderes religiosos presentaron un escrito al presidente De Klerk con los seis puntos que deben ser puestos en práctica «inmediatamente» por el Gobierno para el comienzo de negociaciones que lleven a la normalización política.

El contenido del documento fue divulgado poco después de la reunión en una conferencia de prensa ofrecida en la iglesia de San Albano, de Pretoria.

Antes de relacionar los puntos del documento, se explicó que los tres líderes religiosos no participaron en la reunión en calidad de negociadores sino como personas «dispuestas a crear un clima propicio a la negociación mediante la identificación de ciertas medidas a ser tomadas por el Gobierno».

Los seis puntos son los siguientes: Cancelación del estado de emergencia que lleva ya tres años, supresión de los controles a la población, liberación de todos los detenidos sin juicio, autorización de todas las organizaciones políticas prohibidas, liberación de todos los prisioneros políticos, y perdón para todos los sentenciados a muerte.

«A menos que se cumplan estas condiciones, no habrá inicio de negociaciones», afirmó el Dr. Chikane, quien añadió que su delegación «dejó muy claro que necesitamos resultados, sin los cuales no puede haber negociaciones».

El arzobispo Desmond Tutu señaló que si el gobierno cumple estos requisitos «nosotros estaríamos dispuestos a decir a nuestros amigos que abandonen el programa de sanciones porque, al parecer, hemos llegado a un compromiso que podemos aceptar».

Por su parte, el presidente De Klerk, en otra rueda de prensa en su lugar de trabajo, declaró que los surafricanos necesitan superar las desavenencias del pasado a través del diálogo y añadió que el Gobierno de Pretoria se ha comprometido a construir una nueva Suráfrica en la que todos gocen de pleno derecho y exista protección a las minorías.

«Lo que ahora nos falta es cómo estructurar los medios necesarios para lograr todo esto», añadió el presidente.

Mañana, sorteo de permisos para los cotos de pesca

Burgos (DB). — Mañana, viernes, a las doce de la mañana, tendrá lugar en las oficinas de la Jefatura de Montes, Caza, Pesca y Conservación de la Naturaleza, Plaza Alonso Martínez, 7-A, 1.°, el sorteo de permisos para los cotos de pesca.

Han sido presentadas más de 1.800 solicitudes, por lo que, teniendo en cuenta que en cada una de ellas pueden figurar hasta cuatro pescadores, no es descabellado suponer que el número de estos se aproximará a los cinco mil.

Agradecimiento

La familia de DOÑA TERESA MARCOS JUEZ, fallecida el pasado día 4 de Octubre (Q.E.P.D.), agradece a cuantas personas testimoniaron su pésame y asistieron al funeral y entierro, celebrados por el eterno descanso de su alma.

M.C.D. 2018

Permiten el intercambio de datos entre máquinas distanciadas

Modems, dispositivos para que los ordenadores conversen

Santiago Solís

Los modems están revolucionando las telecomunicaciones al permitir que los ordenadores «conversen» entre sí a través de la línea telefónica y de forma autónoma. El usuario no está presente durante la comunicación pero puede entrar en contacto con cientos de personas, absorber infinidad de datos y programar preguntas para receptores anónimos.

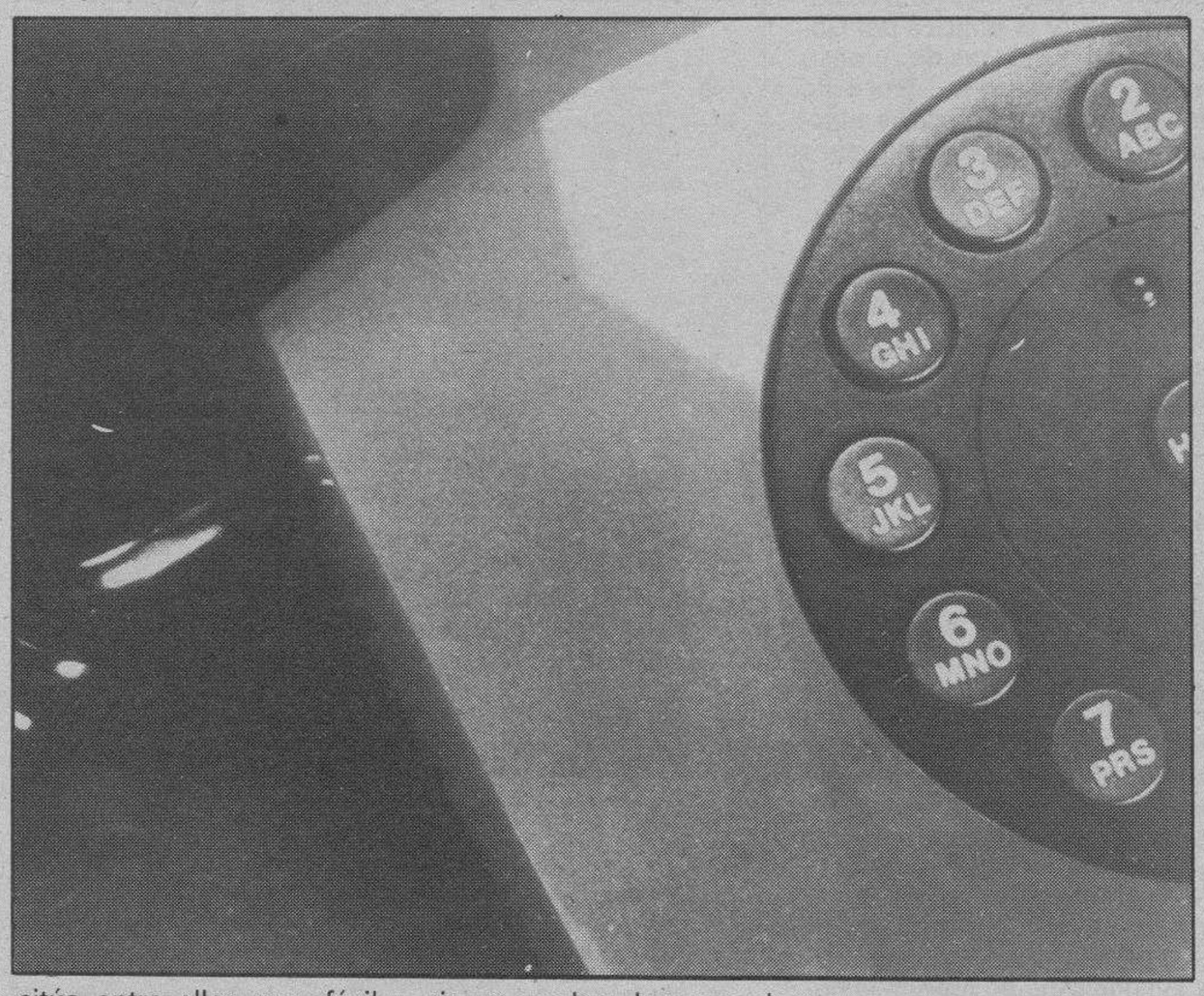

El teléfono permite que los ordenadores intercambien información a través de los modems.

Los modems son los intérpretes o convertidores que transforman las señales digitales que utilizan los ordenadores en las analógicas empleadas por los teléfonos.

La mayoría de las computadoras trabajan con el sistema digital (impulsos lógicos con valores prefijados de tensión alto y bajo, de tipo binario), pero para recibir y trasmitir información a cierta distancia emplean las líneas telefónicas que usan señales analógicas (ondas variables de tipo sinusoidal).

Técnicamente, un modem es un Modulador-Demodulador de frecuencia que actúa como periférico de un ordenador. De allí su nombre.

Mediante estos dispositivos desarrollados en los años 60, el usuario puede hacer que su ordenador establezca comunicaciones de acuerdo a determinados parámetros y programarlo para que decida qué conversación le interesa y cuál no.

Diálogos electrónicos

Así, el usuario puede comunicarse con cientos de personas al día sin abrumarse con la información obtenida, absorber los datos ignorando —si lo desea— a quienes se los brindaron, y programar diversas preguntas para receptores desconocidos.

Y lo notable es que el ordenador puede cumplir todos estos servicios sin que el programador esté presente.

Mediante un modem cada usuario puede tener su propio entorno de comunicaciones y conectarse con personas que quizás no conozcan jamás porque son demasiadas pero que tienen un entorno similar y un interés por cuestiones comunes.

Esta posibilidad cambia los esquemas clásicos de las telecomunicaciones, ya que aunque la voluntad de enviar y recibir es humana en la práctica lo hacen las máquinas. Estas pueden discar un teléfono, conversar y colgar sin necesidad de un operador.

En realidad, las computadoras hablan entre sí, sin que intervenga el hombre, salvo para programar las directrices generales sobre las materias que se tratarán en las charlas. Surge así un sistema de comunicaciones quizá frío y anónimo pero muy eficaz para conseguir una conexión integral de las personas.

Los modems pueden «charlar» a través del par o la red telefónica conmutada y por radio, y son aptos para la mayoría de los ordenadores y terminales. También se están imponiendo en el fax y el telex, mientras se extienden en el videotexto.

Además, pueden utilizarse con computadoras personales, terminales de pantalla, multiplexores, concentradores de datos, y permiten acceder a bancos de datos y transferir ficheros, así como otras múltiles aplicaciones en oficinas y Bancos.

Tipos y funciones

Los modems pueden ser externos o de tarjeta. Los primeros se subdividen a su vez en dos tipos: acústicos (más antiguos y voluminosos; el terminal telefónico se sitúa entre ellos muy fácilmente) y de acoplo directo (se conectan directamente a la línea telefónica). El dispositivo de tarjeta va instalado dentro del ordenador y muchos fabricantes ya lo ofrecen como opcional.

Entre sus funciones figuran: autodiscado y autorrespuesta, memoria de números telefónicos, corrección de distorsiones en la línea telefónica, así como autocomprobación o test interno.

Estos dispositivos permiten que una computadora de un centro de cálculo de Madrid se comunique con un centenar o más de sus similares situados en almacenes de toda España. Así, puede estraer además de procesar la información recibida y reenviar un nuevo fichero sin cortar la comunicación.

Opciones y normas

Cuando se vaya a adquirir un modem hay que determinar su tipo de conexión, si se usará con un sistema telefónico manual o automático y su velocidad de trasmisión. También habrá que comprobar que el programa de comunicaciones que se vaya a emplear sea compatible con el modulador-demodulador.

Ante las enormes posibilidades de estos dispositivos y la variedad de marcas y entornos de comunicaciones, han surgido las normas que intentan establecer las relaciones entre las señales digitales y analógicas y que también fijan los tipos de conexión, velocidades y modos de trasmisión.

Hay varias normas que recomienda el Comité Consultivo Internacional de Telefonía y Telegrafía, entre las que se destacan las tres más utilizadas en el mundo telemático: las V21, V22, y V23, esta última empleada por el videotexto francés «Minitel».

Los modems posibilitan que el usuario se comunique con cientos de personas, absorba gran cantidad de datos y programe preguntas para receptores que quizá nunca llegue a conocer

Las normas regulan las conexiones que se dividen en tres tipos: simple, «half duplex» y «full duplex». En la simple sólo se utiliza una línea y se trasmite en un sólo sentido sin que haya una conversación propiamente dicha. La «half duplex» emplea una sola línea que comunica en ambos sentidos, mientras que la «full duplex» utiliza dos líneas.

En este último tipo de conexión, los puestos pueden ser emisor y receptor al mismo tiempo. Es el caso de las líneas telefónicas y por ello la conexión ideal para usuarios de microordenadores.

Antonio Serrano de once años, el primer español al que se le trasplanta un ventrículo

Nieves Suárez

Antonio Serrano Galán, un joven madrileño de once años, se ha convertido en el primer español al que se le somete a una reconstrucción del ventrículo derecho. La delicada operación se llevó a cabo en el Servicio de Cirugía Cardíaca del Hospital de «La Paz» en Madrid, y el donante era un chaval de nueve años que había fallecido.

Este tipo de operación, sin precedentes en nuestro país, era la primera vez que se realizaba sin mediación de preservación alguna del órgano. Este hecho, a juicio de los especialistas, constituye la mejor alternativa para el tratamiento quirúrgico de algunas cardiopatías complejas.

«En la UVI me contaban chistes»

Antonio padecía una cardiopatía congénita grave que ponía en peligro su vida. En su barrio natal, Villaverde, llevaba una vida normal pero con restricciones: «No podía correr y me cansaba mucho».

La intervención se llevó a cabo a primeros del mes de agosto y, veinte días después Antonio ya podía levantarse y pasear por la planta donde se encuentra internado y en la que es el enfermo más joven.

«Me han tratado muy bien todo el personal. Cuando estaba en la UVI, las enfermeras me regalaban cuentos y me contaban chistes».

«De mayor quiero ser médico»

«Quiero ser médico», decía Antonio cuando le preguntamos qué le gustaría hacer de mayor. Desde muy pequeño ha tenido que someterse a los cuidados de los médicos y ponerse en manos de la medicina para salvar su vida. Este hecho ha impactado tanto a Antonio que desea dedicar su vida profesional a cuidar a otros enfermos que, como él, no tienen otra salida que la de un trasplante.

«Quiero jugar al fútbol y al baloncesto»

A Antonio le gusta mucho el Real Madrid. Es su equipo favorito de fútbol y baloncesto y el que más le gusta es Petrovic, aunque se haya ido a la NBA. «Si puedo jugaré al fútbol y al baloncesto y quiero correr, aunque sea poco».

«Las enfermeras me regalaban cuentos»

M.C.D 2018

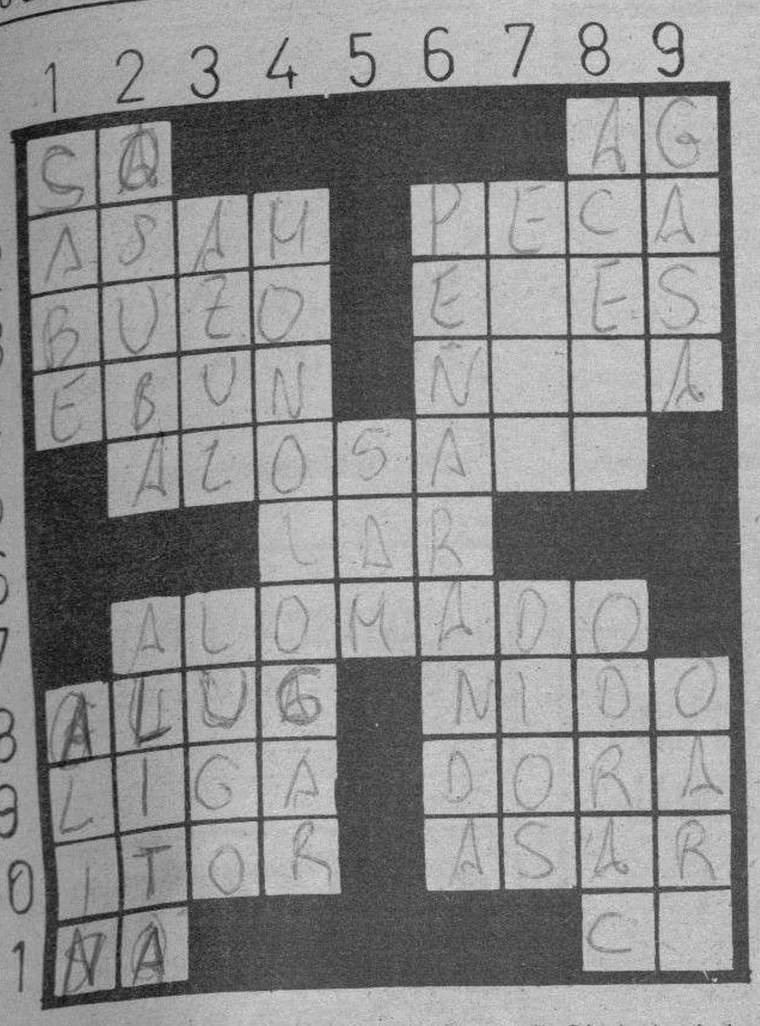

HORIZONTALES. — 1: Interjección arrieril. Símbolo de la plata. 2: (al rev.) Muchedumbre. Mancha en el cutis. 3: Hombre que tabaja en el fondo del mar. Plural de consonante. 4: (al rev.) Cosa que oscurece o encubre otra. Pimiento picante. 5: Que carece de cordura. 6: Hogar. 7: Que tiene forma de lomo. 8: (al rev.) Exceso o apetito desordenado en la comida o bebida. Vivienda de las aves. 9: Competición deportiva. Cubre una superficie con oro. 10: (al rev.) Andrajoso. Tostar. 11: Símbolo del sodio. Consonante diferentes.

VERTICALES. — 1: Está informado. Ala sin plumas. 2: (al rev.) Acción de abusar. (al rev.) Rey de los hunos. 3: Color. Ciudad española. 4: Hablar uno consigo mismo. 5: Personaje bíblico. 6: Ciudad de la prov. de Salamanca. 7: Vestidura litúrgica, corta y sin mangas, que se ponían los sacerdotes israelitas sobre todas las otras. El Ser Supremo. 8: Arma blanca, especialmente la espada. (al rev.) Planta de hojas espinosas y flores en cabezuela. 9: Tela muy clara y sutil. (al rev.) Desembarcadero.

Solución al anterior:

HORIZONTALES. — 1: ¡Ca!. eG. 2: araC. Meta. 3: Luna. Adán, 4: Caen. Rapa. 5: Llamada. 6: LIV. 7: Gallina. 8: Pela. Lira. 9: anuD. laeR. 10: Vida. acaT. 11: oL. Sa.

VERTICALES. — 1: Clac. Pavo. 2: aruaL. Genil. 3: aneL. Alud. 4: Canallada. 5: Mil. 6: Maravilla. 7: Edad. niaC. 8: Etapa. Areas. 9: Gana. Artá.

Hechos y figuras

Retenido en comisaría durante siete horas

Joan Serrat, vecino de Olot, ha presentado una denuncia contra el cabo de la Policía Municipal de esta localidad gerundense por un curioso contencioso. Un miembro de este Cuerpo impuso a Serrat una multa de aparcamiento de 3.600 pesetas. Quiso pagarla con un talón o una tarjeta de crédito pero la Policía no accedió, por lo que fue al Banco y volvió con 3.000 pesetas en monedas de una peseta. El cabo se negó a aceptar esta forma de pago por considerarla una burla, y exigió a Serrat su documento nacional de identidad. Al negarse fue retenido en comisaría durante siete horas.

Encuesta curiosa

Kim Kwuang Il, neurólogo coreano y profesor de la Universidad de Seúl, ha descubierto que las mujeres surcoreanas han comenzado a despertar de siglos de dominación machista. Según este médico, una de cada cuatro surcoreanas golpea a su marido cuando es regañada. Kwang ha encuestado a 1.316 hombres y mujeres casados, y su trabajo revela que una de cada cuatro féminas ha utilizado la violencia en alguna ocasión contra sus consortes.

JEROGLIFICO

¿ Cómo tiene el pelo?

Solución al anterior

Subió él sólo.

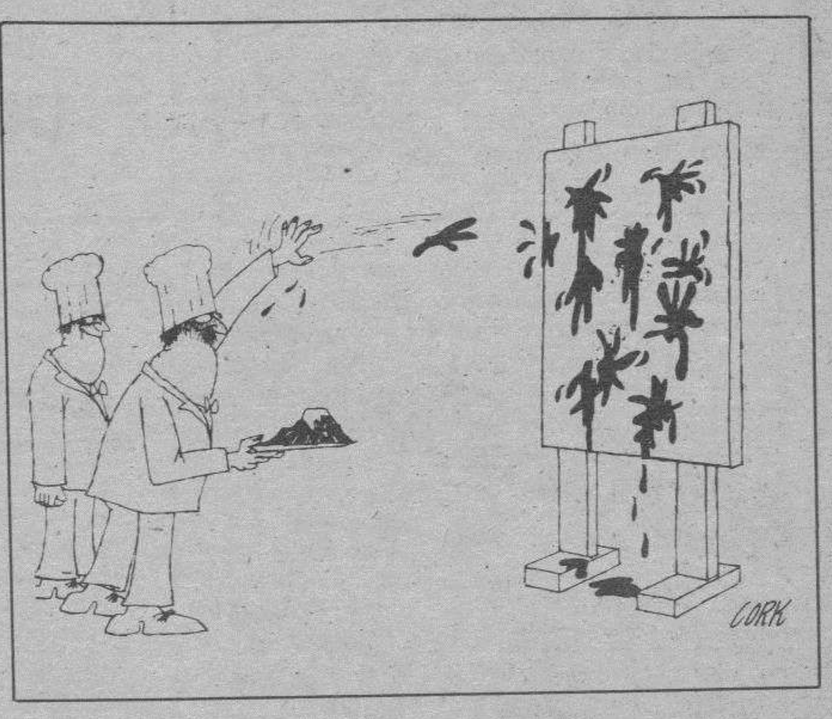

Dibujos con siete errores

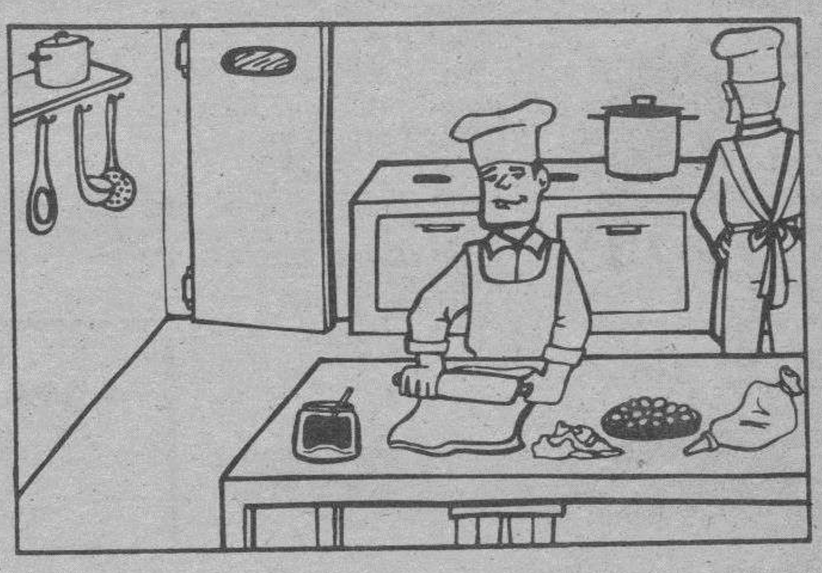

Solución al anterior:

1: Ala del pájaro. 2: Estampado de la cortina. 3: Cuello de la bata. 4: Ventana. 5: Pelo del joven del poster. 6: Ventana del edificio. 7: Pelo de la joven.

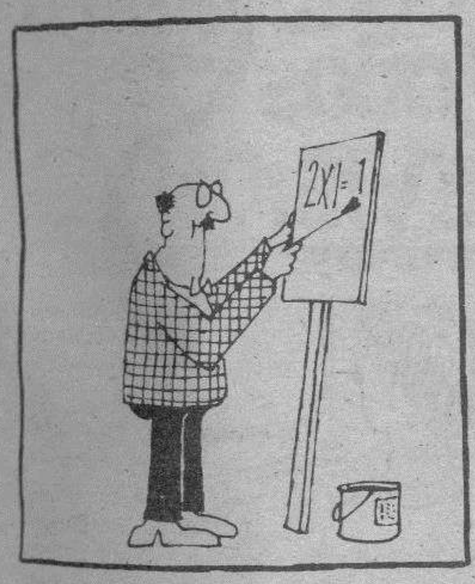

GENERALES CLASIFICADOS

Estos anuncios se reciben en nuestra Administración, San Pedro de Cardeña, 34 y en todas las Agencias de Publicidad.

NOTA.- Deberán tener entrada con 24 horas a su publicación.

Inmobiliaria

ZONA CALZADAS
OPORTUNIDAD TRASPASO
PUB 60 m²
Muy acondicionado, buen precio.
ORTEGA. 26 24 26

PASEO PISONES
Piso nueva construcción. Tres, salón, dos baños, garaje, trastero.
ORTEGA. 26 24 26

PISO VILLAPILAR
Inmejorables vistas, alta calidad materiales, dos plazas de garaje, trastero.
Vendo. SANTOS. Julio Sáez Hoya, 8-6.°. 275142.

EN TORREVIEJA Y TORREMOLINOS TENEMOS

- Si desea: Invertir, veranear, e invernar.
- Estudios, desde 2.650.000-27 m²
- Apartamentos 4.600.000-50 m², 1 dormitorio, piscina, playa 500 m.
- Chalets, bungalows, llave en mano
- Banco que avala su dinero
- Facilidades de pago
- Viaje gratis, sábados

NO DEJE DE VISITARNOS LE ASESORAREMOS DESINTERESADAMENTE

C/. Santander, n.° 1-2-Dcha. Ofna. 5
TEBARCAS BURGOS

¡ATENCION JOYEROS!
Traspaso joyería. 45 m², completamente instalada. Mejor zona de Burgos. Clientela asegurada. Renta antigua. Amortizable 8 meses.
Información PRIGO. Moneda, 13.

OCASION
CHALET DE LUJO
(A 28 Kms. de Burgos)
Parcela cercada de 3.000 m.², compuesto de bodega, sótano, garaje 4 coches, salón-comedor con chimenea, cocina amueblada, aseo, baño completo y 5 dormitorios.
Inmobiliaria ROJO
Teléfono 10 01 12

EDIFICIO OTAMENDI
PISO AMPLIO
Tres, salón, baño, aseo, servicios centrales, exterior.
ORTEGA. 26 24 26

CANTABRIA
PROMOTOR VENDE MAGNIFICO
APARTAMENTO
Tipo chalet adosado. Junto a playa Occidental. Excelente calidad y terminación.
Información en el Teléfono (942) 710897.

SE VENDE
MOLINO DE LUJO
¡INMEJORABLE! 75 millones de Ptas. a 9 Km. de Burgos. Informes: Tlfs. 200525 y 274112.

PISOS EN CONSTRUCCION
ENTRADA DESDE 1.500.000 PTAS.
NUEVA PROMOCION EN VENTA
ABSTENERSE AGENCIAS
Información y venta en:
CONSTRUCCIONES SANFER, S.L.
Carretera de Arcos, n.° 23. San Pedro y San Felices

ANUNCIOS EN ESTA SECCION Si quiere anunciarse en esta Sección, diríjase a nuestra Administración, Agencias de Publicidad o al corresponsal de DIARIO DE BURGOS en su localidad.

SE ALQUILA

Entreplanta acondicionada de 180 m². Apta para oficinas, despachos, agencias, consultas, exposición. Sin traspaso.

Información teléfonos 20 25 65 y 10 01 12

SE NECESITA
COCINERO
Teléfono 20 05 14

BURGENSE DB

Páginas especiales los domingos en DIARIO DE BURGOS

CADA SEMANA EN SU QUIOSCO, LA MAS COMPLETA INFORMACION DEL MERCADO DE COMPRA-VENTA BURGALES, AL PRECIO DE 50 Pts.

BURGOSOCASIÓN
EL PERIODICO DE INFORMACION

TORREVIEJA
Cim
CAJA DE INVERSIONES DEL MEDITERRANEO S.A
OPORTUNIDAD

- ESTUDIOS
- APARTAMENTOS
- CHALETS
- BUNGALOWS
- INVERSION-RENTABILIDAD
- VERANEOS
- INFORMESE: C/. Vitoria, 37-39 (frente a Villa-Pilar). Teléfono (947) 27 21 54
- VIAJES GRATIS FINES DE SEMANA

AHORA **TAMBIEN** EN «EXPOBUR-89», DEL 6 AL 15 DE OCTUBRE. (PARKING DE CABALLERIA)

Empresa de expansión, necesita para su Delegación en Burgos,

ADMINISTRATIVO

Se requiere:

- Edad: Entre 25 y 35 años.
- Conocimientos de Contabilidad.
- Conocimientos de mecanografía.
- Conocimientos en asuntos de personal.
- Conocimientos en Altas, Bajas, etc.

Se ofrece:

- Incorporación inmediata en plantilla.
- Remuneración a convenir, según valía.

Interesados llamar al teléfono 270310 el lunes día 16 de Octubre de 10 horas a 13 horas, para concretar entrevista, preguntar por el señor Arcega.

Varios

CURSOS DE
MASAJE TERAPEUTICO Y REFLEXOLOGIA PODAL

- Ccursos teóricos-prácticos.
- Apoyos audio-visuales.
- Colegiación profesional en **FEDINE** (B.O.E. 26-6-77, Madrid), de ámbito nacional.

PSICOBEGIA
C/. San Juan, 29, 2.°.
Teléfono 20 73 48

SE VENDEN
ESTANTERIAS METALICAS Y RADIADORES DE CALEFACCION
Todo nuevo. Emilio Velasco. Alto de Villalbilla. Teléfono 20 31 30.

CÁRITAS CON CENTROAMERICA

Ayuda a los damnificados por los huracanes en México, Haití, Honduras, Nicaragua, Costa Rica, Colombia, Venezuela...

CÁRITAS

Donativos en Bancos, Cajas de Ahorros y oficinas de Cáritas a nombre de "Cáritas ayuda a damnificados huracanes Centroamérica"

Motor

SE VENDE
MOTO BMW KT 100 RT A ESTRENAR
Interesados llamar al
Teléfono 23 42 66

EXPOSICION DE ARTE
TAGRA
C. Vitoria n.º 13 BURGOS

EXPONE OLEOS
ANTONIO SOUSA OLIVEIRA
Del 30 de Septiembre al 12 de Octubre
Horas de visita: Festivos, de 12 a 2. Laborables: de 12 a 2 y de 7 a 9.

Laboral

Los anuncios de esta Sección, demandas y ofertas concretas de trabajo tendrán una bonificación del 20% en su facturación total.

Servicios

Restaurante LA RIOJANA
Comunica a sus clientes y amigos, que después de sus vacaciones, desde ayer está de nuevo a su servicio.

ALMACENES BURAN, S.L.
PRADOLUENGO (BURGOS)
ULTIMOS 16 DIAS DE
REBAJAS
en muebles de jardín al 50% en hierro y madera, del 1 al 16 de octubre

Seguimos con nuestras líneas de importación en cristalerías y vajillas italianas.
Artículos regalo alabastro
Nuestra gama de textil, con cazadoras de importación, manteles, pañuelos, zapatillas y pijamas bordados a mano, chandal, calcetines de vestir y deportivo.
Todo a precios rebajadísimos.
Abierto. — Laborables de 10 a 13,30 y de 4 a 8. Sábados de 10 a 14 y de 4 a 8. Domingos y festivos de 11 a 14.

DITECA, S.A.
PRECISA
ADMINISTRATIVA
A media jornada. Presentarse: Tardes de 5 a 8, calle Vitoria, 43 bajo. Sr. Ramos. Referencia INEM, 0012735470.

Le ayudamos a resolver la instalación o reforma de sus:

- Oficinas
- Despachos
- Estudios
- ...o su negocio...
- ...o su casa

Venga a visitarnos, sin compromiso le aconsejaremos y le haremos un buen presupuesto

Somos especialistas en mobiliario y material de oficina (incluso ordenadores)

TAGRA
Vitoria, 13 — Telfs. 20 91 48 - 49

SE NECESITA
MECANICO-FRESADOR
Con Formación Profesional. No imprescindible experiencia. Servicio Militar cumplido.
TALLER MECANICO «SUIZO»
C/. San Agustín, 7. Telf. 202364

GRACIAS ESPIRITU SANTO
Por los favores recibidos
J.M.M.M.

VIRGEN PURISIMA GRACIAS
Por los favores recibidos
M.F.

SE OFRECE
AUTONOMO
Furgoneta propia. Absoluta seriedad. Llamadas teléfono 219490. Burgos.

Dos ojos para toda la vida

Presteles atención y cada 2 años REVISION

Garantía de confort y seguridad en el trabajo

CAMPAÑA DE PROTECCION OCULAR
ASOCIACION DE UTILIDAD PUBLICA

Si quiere anunciarse en esta Sección, diríjase a nuestra Administración, Agencias de Publicidad o al corresponsal de DIARIO DE BURGOS en su localidad.

ANUNCIOS EN ESTA SECCION

BOLETIN DE SUSCRIPCION

Diario de Burgos

Departamento de Distribución y Ventas
C/. San Pedro Cardeña, 34. ☎ 268375 Apartado 46 - 09002 BURGOS

PRECIOS DE SUSCRIPCION

	mes	trimestre	semestre	año
Capital	2.040	6.120	12.240	24.480
Fuera de la Capital	----	6.120	12.240	24.480

FORMA DE PAGO (Indico con una X la forma en que abonaré mi suscripción).

- ○ Recibo en domicilio (sólo Burgos capital).
- ○ Contra reembolso (fuera capital)
- ○ Cheque bancario, giro postal.
- ○ Domiciliación Bancaria.

EL COBRO SERA POR ADELANTADO

D. .....
Población ..... Calle ..... n.º .....
piso ..... Desea suscribirse a DIARIO DE BURGOS a partir del día 1.º del mes de ..... de 198...., por un período de .....
(mes, trimestre, semestre o año).

DOMICILIACION BANCARIA

Muy señores míos:
Les ruego que con cargo a la cuenta núm .....
atiendan hasta nuevo aviso los recibos presentados por DIARIO DE BURGOS, a mi nombre.

Banco o Caja de Ahorros .....
Agencia ..... Dirección .....
Localidad ..... Nombre o razón social del titular de la cuenta .....
..... Fecha .....

Firma

M.C.D 2018

Estos anuncios se reciben en nuestra Administración, San Pedro de Cardeña, 34 y en todas las Agencias de Publicidad.

NOTA.- Deberán tener entrada con 24 horas a su publicación.

Los anuncios de esta Sección, demandas y ofertas concretas de trabajo tendrán una bonificación del 20 % en su facturación total.

Alquileres

ALQUILO nave Villalonquéjar, 250 m.². junto ctra. Quintanadueñas, 60.000 ptas. mes. ☎ 218252.

BENIDORM alquilo apartamento junto playa. 35.000 ptas. mes. ☎ 218252.

VIGON. Entreplantas. Oficinas. Fincas Muñoz. 274382.

MUÑOZ. Locales. Cualquier negocio. Superficie. Laín Calvo. 274382.

LOCALES. Mejores zonas comerciales. San Pablo, Arzobispo Castro, Eladio Perlado, Vitoria, distintas superficies. 274382.

DELAFUENTE alquilo locales, diversas superficies, con-sin reforma. San Pablo, 12-C. 265142.

DELAFUENTE alquilo local 18 metros, esquina, calle Vitoria-Gamonal. 265142.

SANTOS. Alquilo piso nueva construcción, cuatro, salón, garaje, trastero, sin muebles.

SANTOS. Alquilo local Rey D. Pedro 90 m.². acondicionado. Renta 60.000.

SANTOS. Alquilo local Reyes Católicos, 100 m.². sin reforma. Escoparate. 275142.

GIL-MERINO. Se alquilan pisos de lujo. Calle Santander, nº 3-1º-Dcha.

MUELAS: Luis Alberdi, a estrenar, tres, salón, baños, totalmente exterior. Amueblado, garaje, trastero, 60.000. ☎ 265251.

MUELAS: Avda. del Cid, frente Residencia, dos, salón, amueblado, servicios centrales.

PARTICULAR alquila piso céntrico, amueblado. Abstenerse estudiantes. Llamar 9 a 14 horas. ☎ 226564.

MAGDA González. Santiago-San Bruno: local 30 metros, esquina, económico.

MAGDA González. Zona Cuarteles, local 110 metros. Fabuloso chaflán.

MAGDA González. Gamonal, varios locales alquiler, zonas comerciales, cualquier negocio.

MAGDA González. Junto al Espolón: oficinas en alquiler, diversas superficies.

MAGDA González. Paseo Isla: tres dormitorios, cocina amueblada, baño, aseo.

SE ALQUILA piso Avda. Constitución, 78 - 3º D. ☎ 231233.

SE ALQUILA plaza de garaje. Calle Soria, número 3. De 5 a 7. ☎ 235314.

SE ALQUILA piso con muebles. Fuentecillas, 13 9º A.

GARCIFUENTES. Avenida Vena. Sin traspaso, alquilo local 50 metros. 275998.

SE ALQUILA apartamento amueblado. Llamar al 274902, por la mañana antes 12 horas, o por la noche 10,30.

SE ARRIENDA piso a estudiantes-as. ☎ 290029.

ALQUILO piso estudiantes. Avda. del Cid. ☎ 213284.

ALQUILO apartamento a estrenar, 67 m.². útiles, plaza garaje, trastero, servicios centrales. ☎ 227600, horas oficina.

SE ALQUILA piso exterior. Cordón, 3. ☎ 206115.

ALQUILO pub instalado, muy económico. Rentable. 212580.

SE ALQUILA o se venden locales en Burgos. Magnífica situación comercial. Llamar ☎ 91-6524462.

GIL-MERINO: Se alquilan pisos de lujo. Calle Santander, número 3 - 1º Drcha.

SE ALQUILA piso para estudiantes. Próximo al CUI. ☎ 260090. Llamar de 6 tarde en adelante.

Automóviles y accesorios

ALQUILER sin conductor. Coches nuevos, todas las marcas. «Servi-Auto», Sanjurjo, 9. ☎ 274715.

AUTOMOVILES Pedrosa. Compra venta de toda clase de automóviles. Stock mínimo, ciento cincuenta vehículos para que usted pueda elegir. Garantizados. Facilidades hasta 24 meses. ☎ 227707 y 227767.

V. LOPEZ vehículos ocasión, garantizados, facilidades de pago. Pisones, 40. ☎ 209667.

EXCEPCIONALES coches usados de 1 a 3 años, vende como siempre Ducar. Automóviles de verdadera ocasión. Plena garantía. Arzobispo de Castro. Facilidades de pago.

AUTOMOVILES Gamonal. Omega 2i como nuevo. Renault Express acristalada, BU-L. R-5 GTL. R-9. 4 F6. Super turbo. Málaga GLX. Ibiza GLX. Orión. Horizón. Corsas. Fiestas. Pandas y varios más. Sin entrada. Garantizados. Pedro Alfaro, 2. ☎ 223814.

AUTOMOVILES Jesús, compra venta de vehículos usados, totalmente revisados y garantizados. Facilidades de pago hasta 60 meses. Sin entrada. San Pedro Cardeña, 94. 261314.

VENDO 1.430, pocos kilómetros. BU-D. ☎ 217164. 2,30 a 3,30 tarde.

VENDO BMW-320-I, BU-H. Año 85. ☎ 205803.

VENDO Honda 750 VF. Seminueva. ☎ 206150. Fernando.

VENDO furgón Ebro Trade Capitoné 2.8. BU...I. ☎ 264040 y 224198.

VENDO BX-19 TRD, dirección asistida, R-14 GTL, Seat Trans, R-12 TS familiar y R-5 GTL. ☎ 360138.

DE PARTICULAR a particular, vendo R-18 Diesel, año 84. 675.000 pesetas. Toda prueba. ☎ 260879.

PARTICULAR vendo Opel Omega como nuevo, en rodaje, sólo 12.000 kilómetros, con extras y Mercedes último modelo 250 Diesel, con 11.000 kilómetros, modelo de lujo, con muchos extras, próximo modelo en España. ☎ 226018, llamar de 9 a 1 y de 15 a 19 horas.

CX 25 GTI Turbo. Año 86. 1.500.000.- Ruera Sport. ☎ 224250.

VENDO R-5 GTL, BU-4.7..-K, toda prueba, impecable, 10.000 kms. ☎ 223041.

PARTICULAR vende Peugeot 504, en buen estado y barato. Precio 245.000 ptas. ☎ 271698, de 15,30 a 17,30.

PARTICULAR vende R-6, BU-G y Ford Fiesta, buen estado. ☎ 229339.

SE VENDE furgoneta isotermo Mercedes 130. En buen estado. interesados llamar al 233198.

VENDO furgoneta Ford Transit isotermo. ☎ 232337 229906. Nueva.

VENDO Ford Fiesta BU-F. Buen estado, económico. ☎ 235500.

Colaboraciones

EMPRESA dedicada a la fabricación de prendas de punto, necesita completar grupos de diez personas que quieran trabajar en su casa tricotando. Formación y preparación a cargo de la Empresa. Ingresos de 60-80.000.- pesetas al mes, según capacidad personal. Facilidades para la amortización de la necesaria máquina de tricotar. Información detallada en: Calle Melchor Prieto, nº 8.

TRABAJE montando cuadros pequeños casa, proporcionamos materiales, recogemos producción. Decorhogar. Alfonso Católico, 1. Oviedo.

SE NECESITA señora interna para acompañar a señora mayor. Sueldo y Seguridad Social. ☎ 270650.

SE NECESITA chica, de 9 a 3. ☎ 237811; de 4 a 5.

CHICA con informes, interna o externa. Tardes libres. Avda. del Cid, 10 - 2º Drcha.

CHICA 16 años, se precisa para limpieza hotel. ☎ 222300.

SE PRECISA camarero-a con experiencia, preferible 18-25 años y aprendiz de barman, 16-17 años. ☎ 201640.

GANE de 100.000 a 300.000 pesetas mensuales durante sus horas libres, cultivando setas comestibles en cualquier espacio disponible, para Agroexpansión. Ref. 8. Via Augusta, 103. 08006. Barcelona.

COCINERO se necesita con experiencia. Llamar de 19,30 a 20,30. ☎ 590730.

ASISTENTA se necesita, bien retribuida. Inprescindible informes. Martínez del Campo, 6-5º.

CAMARERA de Restaurante, con experiencia, se precisa. Presentarse Hotel Rice, de 8 a 10 tarde.

ATENCION. Se necesitan 6 personas para oficina comercial, mayores de 27 años. No ventas. R.M. 94-4447616, 4447612. Sr. Díaz.

MATRIMONIO solo, necesita asistenta de 9 a 6, con informes, mayor de 25 años. Seguridad y pagas. ☎ 274966.

SE NECESITA chica externa. Sanjurjo, 15 - 11º C.

PRECISAMOS pastor. Informes: 988-768095. Ampudia (Palencia).

EMPRESA ámbito nacional, selecciona señoras o señoritas como asesoras de belleza. Altos beneficios. ☎ : 94-4447612. Sr. Javier.

EMPRESA ámbito nacional, precisa 6 personas serias, mayores 27 años. No ventas. Altos beneficios. Sr. Soria. ☎ 94-4447616.

POR inmediata apertura preciso personal mayor 25 años. Serios y responsables. Altos beneficios. R.M. Señor Borja. ☎ 96-3617761.

SAN SEBASTIAN: chica interna, experiencia e informes. Pago viaje. Buen sueldo. ☎ 943-453292.

ASISTENTA se necesita de 9 a 5, con experiencia e informes. Reyes Católicos, 16 - 2º escal. 6º A.

SE PRECISA conductor para trayler. Con Experiencia. ☎ 204138.

RESTAURANTE Ojeda, necesita aprendiz de restaurante y aprendiz de cafetería de 16 años.

SE NECESITA chica para casa y niño. ☎ 200547.

CAFETERIA Rhin, Paseo Espolón, 28. Necesita dependiente de mostrador, para fines de semana.

ASISTENTA necesito de 4 a 8. Presentarse tardes calle Conde Jordana, 1-8.º izquierda.

INTERNA con experiencia, para matrimonio y un niño. Buenas condiciones. ☎ 219209 - 222193.

CONDUCTOR preferible experiencia en trayler. Interesados llamar 229854-58. Horas oficina.

NECESITO chico para bar, con experiencia. ☎ 261932.

NECESITO persona para trabajo de casa, de 9 a 2. Informes. ☎ 209157.

NECESITO aprendiz de camarero. Restaurante La Riojana. Avellanos, 10. ☎ 206132.

SE NECESITA chica cuidar niño, zona Alfareros. ☎ 264882 - 267405.

SE NECESITA aprendiz para cafetería, edad 16 años. ☎ 206168.

SE NECESITA chica para bar, menor 20 años. ☎ 220090.

NECESITO chica zona Gamonal. ☎ 217885.

SE NECESITA empleada de hogar. ☎ 268861.

SE NECESITA chica. Llamar de 2 a 4 ☎ 271125.

SE NECESITA chica con informes. Llamar por las tardes al 275367.

SE NECESITA ayudante de camarera, 16 a 17 años. 273192.

FIELSA, necesita conductor para 4 ejes, basculante, ruta Madrid-Bilbao. ☎ 551211.

SE NECESITA modista para blusas. ☎ 268426.

NECESITO chica mañanas. Calle General Dávila. ☎ 214444.

SE NECESITA cocinero, camarero o chica de limpieza. Edad de 16 a 22 años. ☎ 237700, 224115.

SE NECESITA conductor para trayler, con experiencia. Transportes Garme, S.A. ☎ 206470.

SE NECESITA chica, Gamonal. Sólo mañanas. Llamar de 7 a 9. ☎ 234792.

SE NECESITA empleado de hogar externa. Héroes del Alcázar, 4 - 1º habitación 1. ☎ 204823.

CHICA para Madrid necesito. Buen sueldo. ☎ : 273653.

DEPENDIENTA 16-17 años, para boutique ropa. ☎ 204353.

PRECISO motoserristas para trabajo en zona Viniegras (La Rioja). A jornal o cuadrillas destajo. Duración: 6-7 meses. Preguntar por Blanca Casado. Horas oficina. ☎ 987-208752.

SE NECESITA señora interna, con informes, para atender a señora mayor. 212099.

SE NECESITA conductor de autocar, para esta ciudad. ☎ 270338.

SE NECESITA chico joven para panadería. Llamar hora de comer ☎ 264663.

SE NECESITA Guarda para fábrica, con vivienda. ☎ 206849.

SE NECESITAN instaladores electrónicos, a partir de 18 años, con carnet. Interesados llamar al ☎ 275204. Horas oficina.

NECESITO asistenta mañanas, imprescindible cocina. 220749.

SE NECESITA chica. llamar ☎ 221055.

SE NECESITA empleada de hogar, mañanas. Llamar ☎ 271390.

Compras y ventas

ORO, joyas, compro. Pago bien. Arco del Pilar, 4 - 1º.

COMPRO oro, plata, joyas, monedas, antigüedades. Vitoria, 17. Despacho 505. ☎ 204167. Burgos.

CACHORROS Pastor Alemán con carta, Mastín hembra, cinco meses. 987-314159.

VENDO tricotosa con motor. ☎ 403265, llamar Sábado tarde.

CAZADORES vendo dos escopetas, 1 automática Franchi y 1 superpuesta, tiro al plato. 225422.

SE VENDEN Cockers de 2 meses. ☎ 453027.

VENDO mesas y sillas, propias para un bar. Verlas: Calle San Pablo, 16- Bar Mayoral.

SE VENDEN perros de caza, Pointer, Seter, Perdigueros. ☎ 261270 - 238917.

Enseñanza

SCHOOL Of English. Inglés. Francés, Alemán. Cursos invierno, todos los niveles. Calle Hortelanos, 6. (Junto Plaza España). ☎ 263361.

INLINGUA Idiomas. Tenemos todos los programas que usted necesita. Con la garantía de la primera organización mundial de enseñanza de idiomas. Plaza Alonso Martínez, 8. ☎ 206851. Avda. Reyes Católicos, 44 y Avenida Eladio Perlado, 31.

BRITANIA.

CURSOS de Idiomas, invierno 1989/90. Britania. ☎ 263940. Calle Santander, 9.

INGLES, Alemán y Español (para extranjeros). Britania. ☎ 263940. Calle Santander, 9.

METODO y materiales audiovisuales. Britania. ☎ 263940. Calle Santander, 9.

SALA de video y videoteca. Britania. ☎ 263940. Calle Santander, 9.

BRITANIA. Once años de experiencia. ☎ 263940. Calle Santander, 9.

PROFESORES nativos licenciados en lenguas modernas. Britania. ☎ 263940. Calle Santander, 9.

NIÑOS: Cursos a partir de 8 años. Britania. ☎ 263940. Calle Santander, 9.

CURSOS para niños en colegios. Britania. ☎ 263940. Calle Santander, 9.

JOVENES: Cursos en grupos reducidos. Britania. ☎ 263940. Calle Santander, 9.

ADULTOS: Cursos en grupos reducidos. Britania. ☎ 263940. Calle Santander, 9.

CURSOS adultos en empresas. Britania. ☎ 263940. Calle Santander, 9.

CURSOS en Inglaterra, durante todo el año. Britania. ☎ 263940. Calle Santander, 9.

BURGOS. Britania. Calle Santander, 9. ☎ 263940.

CENTRO Estudios Vitoria. Calle Vitoria, 27 - A, 208. Curso Transportistas, Graduado Escolar, EGB., BUP., Inglés, Francés, grupos reducidos. ☎ : 203572.

DIPLOMADA de Cambridge, clases de Inglés, todos los niveles. ☎ 209394.

DOY clases de Matemáticas, Física y Química, niveles: EGB., BUP. y F.P. Con experiencia. Calle Paseo Pisones, 20. ☎ 380146.

AMERICAN English. Maple Leaf. Estudios Ingleses. Alta tecnología en enseñanza: Ordenadores. Niños y adultos. Matrícula abierta. Laín Calvo, 8 - 4º. 266227.

AMERICAN English. Maple Leaf. Asesoría de Estudios Ingleses. Gabinete de Psicopedagodía. Cursos de alto nivel para empresas. Profesores profesionales. Laín Calvo, 8 - 4º. 266227.

AMERICAN English. Maple Leaf. Cursos especialmente diseñados para empresas, profesionales y colegios. Preparación todo tipo de exámenes Americanos e Ingleses. Calle Laín Calvo, 8 - 4º. ☎ 266227.

INGLES. Metropolitan. Profesores nativos licenciados. Horario niños y adultos. Grupos muy reducidos. Abierta matrícula. Miranda, 7. 262350.

INGLES Metropolitan. Inglés por ordenadores. Video. Projects. La tecnología más avanzada. Abierta matrícula. Miranda, 7. 262350.

INGLES Metropolitan. preparación exámenes E.O.I. y Cambridge. 98% aprobados curso anterior. Empresas y colegios. Abierta matrícula. Miranda, 7. 262350.

Financieras

ATENCION créditos hipotecarios, primeras y segundas hipotecas, cancelamos embargos. 983-358716.

LEVANTAMOS hipotecas. Concedemos préstamos. Máximas garantías. 91-2765274, 988-743205.

CALFIBAN Hipotecas urgentes desde el 14%. 985-217397.

Fincas

VENDO local 2 plantas, Paseo Isla, número 10. ☎ 209425.

COSTA del Sol. Torremolinos, vendo dos estudios, precio total 1.800.000. apartamento grande 80 metros. Precio 4.500.000. Facilidades. Otros: 2.500.000. ☎ 988-725310.

VENDO casa unifamiliar calle San Pedro Cardeña, garaje y patio. Llamar de 4 a 6. ☎ 264521.

VD. COMPRE su piso o chalet. Alico España le financia la compra. Interés 14% hasta 25 años. ☎ 262104, Mañanas.

VENDO casa unifamiliar, reformada. Francisco Salinas, 6. Verla: 11 - 1 y 5 - 7.

VENDEMOS casa 3 plantas independientes, bajos propios para negocio o banca. Zona privilegiada. Avda. Primo de Rivera, 21. ☎ 170285. Lerma.

LOCAL 50 metros vendo, céntrico, ideal bar. 235762. Abstenerse agencias.

VENDO piso Alfareros. 41. ☎ 201669.

FATIMA. Local instalado 90. Gran oportunidad. Muñoz. 274382.

MUÑOZ. Agencia de la Propiedad Inmobiliaria. Tenemos su piso. Consúltenos. 274382.

MUÑOZ. Consulting Inmobiliario. Alquilamos, vendemos, pisos, locales, entreplantas. 274724.

CONCEPCION. Amplísimos. Lujo, 3 baños. Muñoz. 274382.

ZAMORA. 3, salón, calefacción. Oportunidad. Muñoz. 274724.

MUÑOZ. Nueva construcción. Avda. Constitución. Tres, salón, garaje. 274382.

AVDA. VENA. Tres, salón, trastero, garaje. Muñoz. 274724.

ECONOMICO. Madrid. 3, salón, baño, calefacción individual. Muñoz. 274382.

AVDA. del Cid. Tres, cuatro, salón. Laín Calvo, 20. 274724.

LAIN Calvo. Ideal profesionales, 160, 6, salón. Muñoz. 274724.

MUÑOZ. Reformar. Barrio Gimeno. 147 metros. Muñoz. 274382.

CASAS antiguas. Inmejorables zonas. Amplios. Muñoz. 274724.

DELAFUENTE Piso estrenar, alto, tres, salón, baño, aseo, garaje, trastero. Avenida Constitución. San Pablo, 12-C. 265142.

DELAFUENTE casa individual, dos plantas, desván, patio semicubierto, buen estado. Francisco Salinas.

DELAFUENTE piso tres grandes, salón, contraventanas, gas, soleado, principio Pisones.

DELAFUENTE apartamento reformado, dos, salón. Martínez Campo. 265142.

DELAFUENTE Piso dos, salón, terraza cubierta, soleado. Plaza Lavaderos. 7.000.000.

DELAFUENTE piso reformado, dos, salón, exterior, soleado, contraventanas. Vitoria-Gamonal.

DELAFUENTE magnífico piso, tres, salón, baño, aseo, servicentrales, trastero. Mirasierra.

DELAFUENTE estupendo piso, tres, salón, baño, aseo, garaje, trastero, bodega, parcelita. San Isidro.

DELAFUENTE locales, 75, 100, 110, 200 metros. Calles Alfonso X, Colón.

DELAFUENTE Chalets construcción dos plantas, estudio, solarium, dos garajes, trastero. Ventilla.

DELAFUENTE locales nuevos 78, 80, 140 metros. Claros. Económicos. San Isidro.

DELAFUENTE vendo-alquilo magnífico local 90 metros. Calle Covarrubias. 265142.

DELAFUENTE apartamento estrenar, dos, salón, garaje, trastero, alto. Madrid-Pisones.

DELAFUENTE piso reformadísimo, cuatro, salón, buenos muebles. 300 comunidad. San Juan.

DELAFUENTE magnífico piso 206 metros, soleado, individual, calle San Pablo. Ideal profesionales.

DELAFUENTE magnífico piso, cinco, salón, baño, aseo, soleado. Vistas. Gas. Martínez Campo.

VENDO piso amueblado, exterior. Las Torres. 8.500.000.- ☎ 213871.

PARTICULAR. Vendo piso en Gamonal, seminuevo. ☎ 215953. Por 9.900.000.- ptas.

COMPRO piso pequeño y céntrico, hasta 4.500.000.- ☎ 209097.

SANTOS. Extraordinario piso, zona residencial, cinco, salón, dos baños, garaje. Julio Saez Hoya, 8.

SANTOS. Maese Calvo 100 m.². tres, salón, baños, garaje, todo exterior.

SANTOS. Legión Española, 7º, tres, salón, trastero, terraza, muy arreglado.

SANTOS. Avda. Vena. Cuatro, salón, servicentrales, garaje, trastero. 275142.

SANTOS. Calle Pozanos, 5º, cuatro, salón, dos baños. 275142.

SANTOS. San Francisco, 4º, tres, salón, contraventanas. 8.300.000.275142.

SANTOS. Vendo-alquilo local calle Lavaderos, 60 metros, nueva construcción.

SANTOS. Los Colonia, 3º, tres, salón, trastero, acondicionado. Calefacción. 275142.

SANTOS. Nave ganadera, casa dos plantas Olmos Atapuerca, 10.000 m.². terreno.

SANTOS. Barriada Inmaculada, tres, salón, comunidad 500.- 275142.

SANTOS. Luis Alberdi, cuatro, salón, dos baños, garaje, buena altura.

Los pequeños anuncios de pequeño formato, son muy leídos y eficaces

A vuestra disposición en

Diario de Burgos

C/. San Pedro de Cardeña, 34

Telf. 26 83 75

ANUNCIOS EN ESTA SECCION Si quiere anunciarse en esta Sección, diríjase a nuestra Administración, Agencias de Publicidad o al corresponsal de DIARIO DE BURGOS en su localidad.

M.C.D. 2018

Fincas

SANTOS. Calle Vitoria, 8°, Gamonal, tres, salón. 275142.

SANTOS. Apartamento Gamonal, dos, salón, garaje, trastero, nueva construcción.

SANTOS. Apartamentos 2 y 3 habitaciones, materiales de primera calidad, recién terminado, ocupación inmediata. Céntricos.

SANTOS. Chalets cerca ciudad, 7 minutos, muy confortables, 1800 - 3000 m.². parcela.

SANTOS. Apartamento, junto Catedral, urge vender, nuevo, negociable.

SANTOS. Hotel muy amplio 120 habitaciones, mucho terreno. Ctra. Vitoria.

OPORTUNIDAD. Regino Sáinz de la Maza, por traslado vendo piso. Cuatro, salón, dos baños, garaje, trastero, soleado. 29.000.000.- Ptas. Ortega. 262426.

ORTEGA. Calle Vitoria, principio Cuarteles, cinco, salón, tres baños, garaje, trastero, exterior. Calle Vitoria, 23-4°-B. ☎ 262426.

ORTEGA. General Vigón, 4.°, tres, salón, dos baños, garaje, trastero, centralizado.

ORTEGA. Avda. Reyes Católicos, tres, salón, servicios centrales, muy acondicionado.

ORTEGA. Legión Española, tres, salón, trastero, todo exterior, individual gas.

ORTEGA. Chalet Cardeñadijo. Cuatro, salón, garaje, nuevo, 300 m.², jardín.

ORTEGA. Anselmo Salvá. Cuatro, salón, trastero, exterior, calefacción individual.

ORTEGA. Avda. Constitución. 6.°, tres, salón, garaje opcional, exterior, traida gas.

ORTEGA. Calle Real. Piso, tres, salón, muy acondicionado, calefacción individual.

ORTEGA. Gamonal, bar acondicionado, 70 m.², nuevo, buen precio. 262426.

ORTEGA. Zona calle Madrid. Local acondicionado, 45 m.², 20 almacén.

ORTEGA. Local Parque Santiago, acondicionado, 30 m.². 262426.

ORTEGA. Emperador, apartamento, dos, salón, patio, económico. 262426.

GIL-MERINO. Santa Clara. Tres, salón, cocina y baño. Calle Santander, n° 3-1°-Dcha. ☎ 224865.

GIL-MERINO: Piso de lujo en General Vigón: dos salones, tres habitaciones, dos baños.

GIL-MERINO San Juan, cuatro habitaciones, salón, dos baños.

GIL-MERINO: San Bruno: tres y salón. Servicios centrales.

GIL-MERINO: Juan Ramón Jiménez: tres, salón, dos baños, con garaje. Todo exterior.

PARTICULAR vende piso en Gamonal (Calle Vitoria). ☎ 266296 - 210615.

MUELAS: Agencia Propiedad Inmobiliaria, calle San Pablo, 24 - 1° Izda. 265251.

MUELAS: Piso en construcción, Urbanización Reyes Católicos, próxima entrega de llaves.

MUELAS: Zona Alfareros, piso en construcción, tres, salón, baños, garaje, trastero, próxima entrega.

MUELAS: Alhóndiga buena altura, tres, salón, calefacción gasoil, gas a la ventana. Económico. 265251.

MUELAS: Apartamento, trasera de la Catedral, habitación, salón, baño, cocina equipada, completamente reformado.

MUELAS: Apartamento calle Valladolid, habitación, salón, cocina, baño. Servicios centrales, puerta blindada, antena parabólica.

MUELAS: Piso céntrico, tres, salón de 40 metros, cocina. Dos baños, servicios centrales, garaje, trastero. Muchas mejoras. 265251.

MUELAS: Buena altura, tres, salón, cocina, calefacción de gasoil.

MUELAS: Urbanización G-9, tres, salón, baños, cocina equipado, terrazas. Servicios centrales, garaje, trastero, totalmente exterior.

MUELAS: Legión Española, tres, salón, cocina, baño, terraza, trastero, gas ventana. Exterior. Buena altura.

MUELAS: Calle Zamora. Tres, salón, cocina, baño. Muy económico.

MUELAS: Mesón restaurante, zona Santa Agueda, para empezar a funcionar. 265251.

JESUS Melón Agente de la Propiedad. Fco. Grandmontagne, 5 - 1° G. ☎ 231474.

JESUS Melón Plaza San Pablo: tres, salón, amplio patio. Servicios centrales.

JESUS Melón Conde Don Sancho: tres, salón, céntrico, exterior. Económico.

JESUS Melón Bda. Inmaculada: tres, salón. Buena altura. Exterior. Económico.

JESUS Melón Bda. San Cristóbal: Dos pisos. Distintas alturas, exteriores. Económicos.

JESUS Melón San Cosme: Uno, salón, cocina, baño. Buhardilla. exterior, céntrica.

JESUS Melón Pablo Ruiz Picasso: tres, salón, despensa, soleado. Exterior.

JESUS Melón Reyes Católicos: cuatro, salón, cocina, baño. Inmejorable situación.

JESUS Melón Eladio Perlado: cuatro, salón, cocina, baño. Buena altura.

JESUS Melón Vitoria: Tres, salón, gas natural. Buena altura. Económico.

JESUS Melón Francisco Grandmongante: Buena altura. Cuatro, salón, exterior. Económico.

INMOBILIARIA Gamonal. Grandmontagne, cuatro, salón, baño, aseo, servicentrales, dos terrazas, exterior. 218659.

INMOBILIARIA Gamonal. Las Torres. Tres, salón, baño, aseo, exterior, gas, amueblado.

INMOBILIARIA Gamonal. Junto a casa cultura, cuatro, salón, dos baños, exterior, garaje.

INMOBILIARIA Gamonal. Vitoria, dos, salón, cocina, comedor, reformado, calefacción individual. 218659.

VENDO frutería por jubilación, con clientela. ☎ 210924, tardes.

VENDO nave 442 m.². Totalmente equipada. Santander 942-313642, 224682.

MAGDA González. Agente Propiedad Inmobiliaria. Santander, 6 bajo. ☎ 263954.

MAGDA González. San Juan: pleno centro, local 200 metros. Ideal cualquier negocio.

MAGDA González. San Pedro Cardeña: cuatro, cocina amueblada, garaje, servicentrales. Construcción.

MAGDA González. Melchor Prieto: tres, cocina amueblada, calefacción individual, soleado.

MAGDA González. Lavaderos: pisos estrenar, tres dormitorios, salón, dos baños.

MAGDA González. Pedro Maldonado: tres dormitorios, salón, servicentrales. Exterior. Garaje.

MAGDA González. San Francisco: cuatro dormitorios, salón, calefacción central, soleado.

MAGDA González. Luis Alberdi: tres dormitorios, salón, exterior, calefacción individual.

MAGDA González. Francisco Salinas: tres, salón, cocina amueblada, mínima entrada.

MAGDA González. Avenida Eladio Perlado: entreplantas ideales cualquier negocio.

MAGDA González. Plazas de garaje en venta, distintas zonas.

PRIGO: Moneda, 13. Plaza Vega, 36. Vitoria, 184. ☎ 269875.

VENDO bonito piso primero, exterior, bien situado, económico. ☎ 273369.

PRIGO. Alfareros. Cuatro, salón, baño, aseo. Garaje. Servicios centrales. 10.473.

PRIGO. Sónsoles Ballve. Tres, salón, terraza, garaje, calefacción, central. 10.466.

PRIGO. Málaga. Tres, salón, cocina amueblada, terrazas, parquet, contraventanas. 10.311.

PRIGO. San Cristóbal. Cocina moderna, tres habitaciones, salón, calefacción. 10.297.

PRIGO. Doña Constánza. Tres, salón, servi-centrales, contraventanas. 10.294.

PRIGO. Valentín Palencia. Dos, salón, soleado, calefacción individual. 10.293.

PRIGO. Avda. del Cid, planta 61 metros, mucha claridad. 10.290.

PRIGO. Salamanca. Tres dormitorios, salón, dos armarios empotrados, soleado. 10.284.

PRIGO. San Francisco. Dos y salón, armario empotrado. Exterior. 10.281.

PRIGO. Sedano. Dos, salón, cocina, baño. Trastero, contraventanas. Exterior. 10.231.

PRIGO. Alfareros. Apartamento, dos, salón. Mínimos gastos. Muy soleado. 10.190.

PRIGO. Eladio Perlado. Dos, salón, cocina amueblada, terrazas (25 metros y 65 metros). Parquet. 10.163.

PRIGO. Nuestra Sra. Belén. Tres, salón. Exterior. Altura ideal. 10.121.

PRIGO. Caja A. Municipal. Tres, salón, calefacción. Exterior. Céntrico. 9.819.

PRIGO. Calera. Tres, salón, cafacción, parquet, contraventanas. Céntrico, exterior. 9.372.

VENDO piso en construcción, zona Residencial Reyes Católicos (Polígono G-3). ☎ 272663.

GARCIFUENTES. Alfareros. Vendo alquilo local 143 metros. agua, luz. 275998.

GARCIFUENTES. Petronila Casado. Vendo bodega completamente instalada. Funcionamiento inmediato. Económica. 275998.

GARCIFUENTES. Vendo Pub totalmente instalado. Apertura inmediata. San Gil. 275998.

PARTICULAR urge vender estudio apartamento céntrico. Reformado y amueblado. Ocasión. 1.650.000.- ☎ 273716.

GARCIFUENTES. Villatoro. Vendo chalet adosado, 200 metros jardín. Estrenar. 275998.

GARCIFUENTES. Piso 90 metros. Alhóndiga, calefacción, ascensor, todo exterior. 275998.

GARCIFUENTES. Gamonal. Tres, salón, garaje, mejoradísimo, cocina amueblada. 12.000.000.- 275998.

GARCIFUENTES. Madrid. Dos, salón, garaje, trastero. Exterior, terraza. Soleadísimo. 275998.

VENDO piso Calle Arzobispo de Castro. ☎ 212820.

PARTICULAR vende chalet adosado en Villatoro, próxima entrega. ☎ 210037.

VENDO o alquilo lonja Calle Madrid, 30 m.². de planta más 20 de sobreplanta. ☎ 202675 - 269129. Tardes.

VENDO piso grande, servicios centrales, mucho sol, 4 y salón, 2 baños, cocina nueva. ☎ 200091.

VENDO preciosa casa, dos plantas, jardín. Barriada Máximo Nebreda. Informes: San Julián, 16 - 5° A.

SE VENDE frutería por no poder atender. ☎ 225883. Abstenerse agencias.

SE VENDE local entreplanta, comercial. Muy céntrico. ☎ : 210234.

CHALET en la Castellana, 270 m.², construidos 200 m.², jardín, merendero y ático, acondicionado. Información y venta : Ortega. Vitoria, 23-4°. ☎ 262426.

VENDO local 160 metros cuadrados, Calle Madrid. Informes: ☎ 207087.

LAREDO vendo apartamento gran lujo, residencial, primera línea playa, centriquísimo. 16.900.000.- ☎ 942-225621.

MARCOS Agencia Inmobiliaria. Travesía del Mercado, 2, entreplanta (junto Excma Diputación).

MARCOS local totalmente acondicionado, destinado autoservicio, Paseo de la Isla, 125 metros.

MARCOS G-3, fabuloso piso en construcción, segundo, tres, salón, 2 baños, garaje, trastero.

MARCOS Gamonal, local 45 metros, esquina, totalmente acondicionado. 6.500.000.

MARCOS Plaza Vega. Entreplanta, agua, luz, dos baños, 110 metros.

MARCOS Avda. del Cid. Segundo. Edificio moderno, reformado, individual gas.

MARCOS Constructores! Casa Barrio Gimeno, tres plantas mas buhardilla. 150 metros planta.

MARCOS Torresandino. Parcelas unifamiliares 500 metros, todos servicios, edificables.

MARCOS Corazas. Dos y salón, segundo, soleado, reformar, 65 metros, trastero.

MARCOS Barrio San Pedro. Tres, salón, tercero. Muy reformado. Individualizado.

MARCOS Rivalamora. Casa unifamiliar una planta, posibilidades hacer dos. 7.000.000.

MARCOS San Zadornil. apartamento independiente, seminuevo, una y salón. Individual gasóleo.

MARCOS Merced. Semiesquina Plaza Vega, apartamento lujo, construcción. Soleados.

MARCOS General Vigón. Cuatro, salón, dos baños, garaje, dos trasteros. Exterior.

MARCOS Alfareros. Cuatro, salón, dos baños, garaje, trastero, muy soleado.

MARCOS Trinidad. Muy reformado. Cocina lujo, gas natural. Exterior, vistas al río.

MARCOS Fuentecillas. Cuatro, salón, muy soleado, individualizado. Comunidad 2.000.

Fincas Rústicas

GIL-MERINO: Casa a ocho kms. de Burgos. A estrenar.

GIL-MERINO: Casa a estrenar en Ibeas. Despensa, bodega, jardín, muebles Castellanos.

GIL-MERINO: Casas para reformar, muy económicas, en distintos pueblos. ☎ 274865.

GIL-MERINO: Se vende parcela: 1° fase de Tomillares, con instalaciones de agua, luz y teléfono. Agua de riego.

MUELAS: Casa para reformar, Quintanilla Las Carretas. Muy económica. 265251.

MUELAS: Local y discoteca, en Villadiego, precio a convenir.

JESUS Melón Pineda de la Sierra: tres plantas, soleada.

JESUS Melón La Parte de Bureba: Mucha claridad. 231474.

PRIGO. Casa cerca Burgos. Con bar para negocio. Excelente. 10.492.

PRIGO. Hortigüela. Cuatro, salón, de piedra. Amueblada. Excelente oportunidad. 10.252.

PRIGO. Cernégula. Tres, salón, baño, aseo, calefacción, parquet. Ocasión. 10.005.

PRIGO. Quintanilla Las Carretas. Cinco, salón, 7000 metros terreno. 9.979.

PRIGO. Fuente Cantera. Tres dormitorios, cocina amueblada, calefacción económica. 7.822.

Ganados y aperos

TRACTORES revisados, varios modelos. Pedro Gómez García. Ctra. Madrid, km. 234. ☎ 202189.

LOMBARTE los arados nacionales de fama internacional. Pida una demostración. Suministros Sáinz. Medina de Pomar y Burgos.

SOLA sembradoras o sembradoras combinadas a elegir, nuevos modelos 784/R3 y Euro 888. Con Solá la siembra más perfecta. Suministros Sáinz.

MOTOSIERRAS Sthil, n° 1 en el mundo. Interesante ver nuevos modelos. Admírelos en Suministros Sáinz, Medina de Pomar y Burgos.

GRADAS y cultivadores Chissel. Especiales para terreno pedregoso. Sin Averías. Fijos y extensibles mecánicos e hidraúlicos. Compare calidad. Talleres Llorente. Sasamón (Burgos). ☎ 370016.

RODILLOS- Desterronadores compactadores. De estrella y para rellenado de agua. Lisos y estriados. Fijos-extensibles e hidraúlicos. Talleres Llorente. Sasamón. ☎ 370016. Burgos.

BASCULANTES y aperos usados, procedentes de cambios, vende Talleres Llorente. Sasamón. ☎ 370016.

PRECIOS superespeciales del 6 al 22, en motosierras y motoazadas. Garden House. General Vigón, 23.

SE VENDEN 30 ovejas. ☎ 377331. Castrojeriz.

SE VENDEN 20 ovejas paridas. Prádanos de Bureba. Tratar: Ruperto Gómez.

VENDO tractor Jhon Deere 3440, por cese de negocio. ☎ 451070. Preguntar Sabi.

BASCULAS ganaderas, ensacadoras de cereales, abonos, gránulos, pulpas y salvados, empujadores y arrimadores de cereales. (Luremo). Polígono de Villalonquéjar. Calle Valle de Mena. ☎ 209370.

SE VENDE arado de 4 discos, seminuevo. Interesados: Celso. ☎ 408006. Arcos.

SE VENDEN gradas semidesmonte de plato 30 pulgadas y aperos de labranza. ☎ 453050.

VENDO 20 ovejas con cria, jóvenes. Barrio San Felices. Honorio.

VENDO 2 vacas abocadas a parir, tercer parto, muy buenas. ☎ 451288.

COMPRARIA molino eléctrico para pienso. ☎ 451288.

VENDO 230 ovejas. Informes en Tórtoles de Esgueva. Germana Ruiz. ☎ 224322, 551338.

MOTOSIERRAS Oleo-Mac, motoazadas, motobombas. Regalo especial apertura. Hedbe. Calle San Pedro Cardeña, 80.

Huéspedes

NECESITO chica para compartir habitación. 270040.

Muebles

COMPRA-VENTA todo tipo de muebles. ☎ 228880.

Traspasos

DELAFUENTE bar-restaurante, 150 metros, renta 28.750. Barato. Plaza Vega. San Pablo, 12-C.

DELAFUENTE tienda ropa infantil, 30 metros. Zona Iglesia Anunciación. 265142.

DELAFUENTE bar 90 metros planta, 80 entreplanta. Calle Vitoria-Gamonal. Buen negocio.

SANTOS. Traspaso local 60 metros, calle San José, semiesquina. Renta 2.000.

SANTOS. En Miranda, traspaso mesón-restaurante-fonda, mínima renta, altos ingresos, amortización rápida.

TRASPASO local instalado, 20 m.². 650.000.- ☎ 225603. (3 a 5).

TRASPASO bar bodega Victoria. Comuneros de Castilla, número 15.

MUELAS: Panadería en zona G-9, Mercado Municipal. Renta 3.500.- Mucha clientela, magnífico negocio. 265251.

JESUS Melón Pasaje Isaac Albéniz: bar totalmente instalado. Cocina. Económico.

JESUS Melón Bda. San Cristóbal: Mercería, negocio en marcha. Económica.

FRUTERIA en funcionamiento, por no poder atender, bajo alquiler. ☎ 262848.

TRASPASO local zona San José, 5000 pesetas renta. ☎ 268902.

GARCIFUENTES. Plaza Vega. Traspaso local acondicionado, cualquier negocio, 30.000.- 275998.

SE TRASPASA bodega acreditada, renta mínima. ☎ 200640, 272695.

SE TRASPASA supermercado o se alquila. ☎ 592051 - 314015.

MERCERIA Droguería única en el barrio. Oportunidad. ☎ 209930. Tardes.

Varios

SE ARREGLAN persianas, rieles de cortinas, todas clases. ☎ 262107.

REPARAMOS canalones viejos, ponemos nuevos. Hacemos tejados. ☎ 276011.

SE PONEN canalones. Hacemos reparaciones, retejamos, colocamos tela asfáltica. 274851.

FONTANERIA. Colocación de accesorios, canalones, tela asfáltica, con garantía. 207665.

PINTURA general Elba. Presupuestos sin compromiso. ☎ 273150 - 210465.

ORDENADORES electrónicos TAGRA.

SERVICIO de reproducción TAGRA.

PAPELERIA TAGRA. Calle Vitoria, 13.

DIARIO DE BURGOS. El periódico de mayor difusión en Burgos, capital y provincia.

ANUNCIESE en esta sección. La difusión de su anuncio está plenamente asegurada.

SUS TRABAJOS hechos totalmente en un solo taller, el que cuenta con todos los elementos necesarios: Offset, composición mecánica, fotograbado. TALLERES GRAFICOS. San Pedro de Cardeña, 34. Apdo, 46. ☎ 266768. 09002. Burgos.

EL 80% de los lectores burgaleses de periódicos, leen diariamente DIARIO DE BURGOS

RENAULT Ocasión

Hasta 1 año de garantía en toda la Red Renault.

Financiados hasta 48 meses.

Renault 18 GTD	1982
Renault 14 GTS	1981
Renault 11 GTD	1986
Renault 9 GTD	1984
Renault 5 GTX	1988
Renault 5 GT Turbo	1987
Volvo 360 GLT	1984
Alfa Romeo 33 1.3	1988
Volkswagen Golf GLD	1978
Citroen GSA X3	1980

Por eso y más, puedes venir a:

AUTOVICAN, S.A.

Alcalde Martín Cobos, s/n - Telf. 224104

ABIERTO SABADOS TODO EL DIA

AVISO A LOS SUSCRIPTORES

PARA ASEGURARSE UNA BUENA RECEPCION DE **DIARIO DE BURGOS**

COMUNIQUENOS

- Su cambio de domicilio.
- Irregularidades en la recepción del Diario.

Diríjase a:

Jefe de Distribución y Ventas
San Pedro de Cardeña, 34. 09002 BURGOS
Teléfono: 26 83 75

Si quiere anunciarse en esta Sección, diríjase a nuestra Administración, Agencias de Publicidad o al corresponsal de DIARIO DE BURGOS en su localidad.

ANUNCIOS EN ESTA SECCION

M.C.D 2018

Hoy se despide, después de diecinueve semanas, «La Ley de Los Angeles», y para sustituir a la premiadas serie norteamericana, otra serie norteamericana entrará el próximo jueves: «Cheers». Dicen que excepcional. Veremos.

Crónica de Televisión

Mercedes Rodríguez

La publicidad de televisión ofrece momentos jugosos. Esos minutos de intermedio pueden resultar atractivos o entretenidos si se miran las imágenes eficaz y bellamente realizadas, porque detrás de la cámara se esconden cineastas que aún tienen ese extraño pudor de ocultar que hacen anuncios. Los sociólogos o analistas de la realidad también pueden encontrar en los "spots" un filón para reflexionar en qué momento social nos encontramos. En fin, los anuncios no son cualquier cosa. De la misma forma que hay temporadas en que la publicidad se carga de anuncios de colonias o perfumes —sensuales, eróticos— ahora estamos en plena expansión de anuncios de coches. De todos ellos resalta ahora éste en el que aparece Peter Strauss, recordado aquí por la serie "Hombre rico, hombre pobre". Como muchos sabrán, Strauss era el rico de la historia, un hombre que consigue escalar posiciones sociales hasta llegar a senador. Tal vez atendiendo a su ascensión de serial escogieron al actor para ser el ejemplo del anuncio de automóviles. "Eres guapo", le dice la voz en of en la secuencia publicitaria. El se encoge de hombros como sin darse importancia, "atractivo" o del montón, viene a decir esta estrella de la televisión. "Tienes dinero", insiste la voz, y él susurra como para que no se entere nadie. "Lo malo de la gente modesta es que a veces tiene motivo para serlo" es la coletilla "aleccionadora" el mensaje o la moraleja del anuncio que habrán escuchado.

No puede invitar más esta pequeña película a desalentar a aquellos modestos que están tan tranquilos siéndolo, o producir un cierto desasosiego en la modestia, virtud, por lo demás, ampliamente ensalzada en la sociedad y en la literatura de otros tiempos. La modestia no se lleva. Por mucho que ahora se lancen mensajes institucionales o estatales orientándonos a reprimir empujes de consumo, a conformarnos con lo que hay al mes en pesetas, a enfriarnos, lo que se lleva en la pregonada modernidad es el empuje, también llamado arribismo o "yuppismo" término anglosajón importado en su forma y en su contenido. Hay otros tantos anuncios de automóviles que vinculan la propiedad de un rutilante vehículo al éxito, especialmente con las féminas, pero hasta ahora no se había tocado la modestia.

Miren ustedes por dónde el protagonista del anuncio en cuestión es un actor que ha abandonado su actividad en la televisión y en el cine. A Peter Strauss no le hará falta un brillante coche en la granja en la que ahora vive. Retirado de su oficio se dedica a la modesta actividad de cultivar naranjas.

Despedida de "La Ley de Los Angeles"

La "Ley de Los Angeles", una de las series que mayores puestos de audiencia ha acaparado en los últimos meses, según los sondeos elaborados por Ecotel, se despide este jueves de la programación después de diecinueve semanas en antena, para dar paso a otra producción norteamericana que también ha conseguido una gran aceptación de la audiencia, reflejada en varios premios Emmy: "Treinta y tantos", producida por la Metro Goldwyn Mayer TV y La United Artist.

Los conflictos laborales y los enredos personales que durante los últimos cuatro meses se han sucedido en el prestigioso bufet de abogados darán paso a loos problemas sentimentales y familiares de tres jóvenes parejas que han pasado la barrera de los treinta años y que todavía están construyendo sus vidas. "Treinta y tantos" arranca con el desequilibrio que para Hope y Michael acarrea el ser padres. Cambios de horarios y de costumbres que el bebé lleva a casa y que alteran por completo su vida conyugal. Sus mejores amigos, otro matrimonio y una pareja de novios, también sufren sus crisis.

Según las críticas norteamericanas, "Treinta y tantos" es un buen sucesor de "La Ley de Los Angeles". Aunque los problemas sean diferentes, ambos seriales parecen reflejar (ficción aparte) el actual modelo de vida norteamericana. Por un lado el profesional, por otro el familiar. A Harry Hamlin, Corbin Bernsen, Susan Dey y Jill Elkenberry les suceden Mel Harris, Ken Olin, Melanie Mayron y Timothy Busfield, por TVE-1, a las 21.15 de la noche.

También abandona la programación "Las chicas de oro", que serán sustituidas por la norteamericana "Cheers", igualmente acaparadora de premios Emmy en las dos últimas ediciones. Las cuatro amigas serán sustituidas a partir de la próxima semana por el microcosmos de un bar llamado "Cheers" en el que se reflejan las angustias, alegrías y problemas de los clientes, del dueño (un jugador de base-ball, ex alcohólico), y la camarera, una profesora de inglés cuya complicada relación sentimental con un divorciado la lleva a aceptar el oficio, en busca de nuevos horizontes. Ted Danson y Sheley Long son los principales protagonistas. (TVE-1. 15.30).

"Soñadores de Sevilla"

A las 21.30 por TVE-2 y en sustitución de "El mirador" se ofrecerá en directo desde el estadio Sánchez Pizjuán un gran festival de música con Plácido Domingo y Julio Iglesias como protagonistas, dirigidos por Manuel Alejandro. El tenor y el "internacionalísimo" cantante interpretarán a dúo, y en primicia mundial, la canción "Soñadores de Sevilla", que da título al espectáculo que el mismo Alejandro ha compuesto.

Este concierto pone punto final a la gira que por España, algunas ciudades de Europa y Rusia ha llevado a cabo Julio Iglesias durante el pasado verano. La reunión de Plácido Domingo y Julio Iglesias, que ya han participado juntos en anteriores ocasiones, ha sido esta vez una iniciativa de la Expo'92.

TV

Primera cadena

08,00 Buenos días.
09,00 Drummonds. «El premio».
10,00 El día por delante.
13,00 Scooby Doo. «Una noche de espanto, causa quebranto». El testamento de un viejo coronel deja a Scooby heredero de una importante fortuna junto con otros familaires del difunto.
13,30 3 por 4.
14,30 Informativo territorial.
15,00 Telediario 1.
15,35 A mi manera. Incluye: «Las chicas de oro». «Nido vacío». Las señoras tienen por vecinos a un matrimonio formado por Renee y George. Renee sufre el síndrome de «nido vacío», ya que su marido es un médico muy ocupado, siempre está fuera. Renee cuenta sus penas a las «chicas de oro».
17,55 Avance telediario.
18,00 Los mundos de Yupi. «Correo espacial».
18,30 Erase una vez... la vida. «La sangre». Los vasos sanguíneos del cuerpo humano propulsan y mueven la sangre que circula por ellos.
19,00 Sopa de gansos.
19,30 Con las manos en la masa. Invitado: Antonio Muñoz Cariñano, médico. Dirección y presentación: Elena Santoja.
20,00 Los problemas crecen. «Un amante de ensueño».
20,30 Telediario 2.
21,00 El tiempo.
21,15 La ley de Los Angeles. Ultimo episodio.
22,15 Entre paréntesis.
23,30 Después de Henry. «Llamadas telefónicas». Se reciben continuas llamadas telefónicas en casa de Sarah, que su madre Eleanor siempre contesta, por lo que está decidida a instalar un contestador automático.
00,00 Telediario 3.
00,20 Teledeporte.
00,35 La noche. «El mundo por Montera». Modera: Fernando S. Dragó.
02,00 Producción española. «La casada divertida».
03,30 Despedida y cierre.

Segunda cadena

13,00 Programación centros territoriales.
14,30 Informativo Territorial.
15,00 Telediario 1.
15,30 Los pueblos del Pacífico.
16,35 Dona Beija. «Episodio n.° 56.» Nadie habla de otra cosa que de la llegada a Santo domingo de Araxa de un joven bandido.
17,15 Primera función. «Sí al amor».
19,00 Servicios secretos.
22,00 Noticias 2.
22,35 Jueves cine. «Las tentaciones de Benedetto».
00,10 Metrópolis.
00,40 Despedida y cierre.

Y otra novedad: «Treinta y tantos», que vendrá a sustituir precisamente a «La Ley de Los Angeles», pero eso será el próximo jueves, es decir, el día 19.

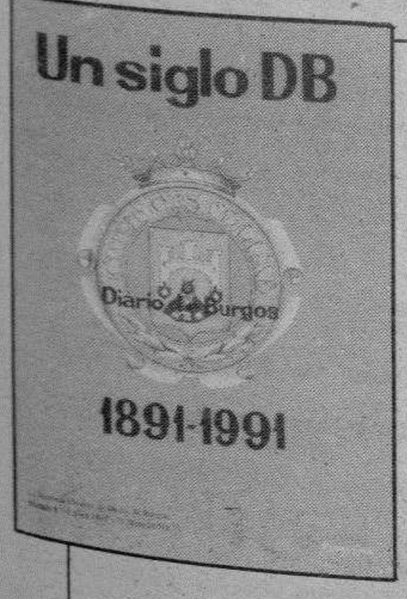

Una hemeroteca breve a su servicio

***

Un libro hecho con retazos del Diario, de acontecimientos que vivieron nuestros bisabuelos, abuelos, padres y nosotros mismos en el Burgos de los siglos XIX y XX

***

De venta en todas las librerías y quioscos de Burgos y su provincia

TOMO II «UN SIGLO DB»

A un precio popular: 450 Ptas.

«Un siglo DB»

La Historia a través de Diario de Burgos

TOMO II

Don .....
Calle ..... Telf. .....
Población / Provincia ..... C.P. .....
Desea recibir ..... ejemplares II TOMO
Desea recibir ..... ejemplares I TOMO
«**Un siglo DB**» a 450 Ptas. cada tomo

Contra reembolso
Talón nominativo

Fecha y firma

Sólo para fuera de Burgos

Enviar a: **Diario de Burgos, S.A. Departamento Relaciones Públicas. C/. San Pedro de Cardeña, 34. 09002 — BURGOS.**

AGENDA

Santoral

Ntra. Sra. del Pilar. Ss. Domnina, Evagrio, Prisciano, Edistio ms.; Maximiliano, Walfrido, Monas, Salvin obs.; Eustaquio pb.; Serafín cf.; Amelio, Amigo, Fiacra, Florencio ms.

Misa: De Ntra. Sra. Festividad. 1989.

Registro Civil

Nacimientos.—Alejandro Campo y Ortega, Carla Santamaría y Vallejo, Angel Castañeda y Crespo, Isabel Gutiérrez y García, Alberto Quintanilla y Mieres, Juan Carlos Cerrato y Calderón, Sara Rodríguez y Río, Beatriz Valdivielso y Villanueva, Israel Lázaro y Cabañes, Elena Pérez y de la Torre.

Defunciones.—Hermenegildo Maroto y Fuente, de Tapia de Villadiego, 68 años; Miguel Rodríguez García, de Abajas de Bureba, 74 años.

FUNERARIA
San José
SERVICIO PERMANENTE
CAPILLAS VELATORIAS
Avda. del Cid, 83
Tfnos. 20 94 52 - 22 29 07

ARS – SUM
ORNATO
FUNERARIO
LAPIDAS, TUMBAS Y PANTEONES
ESTUDIO DE PROYECTOS
TELF. 227675 Y 216216

Farmacias

Servicio de guardia. — De nueve y media de la mañana a once de la noche, Sr. Reol, Pl. José Antonio, 19. Sra. Carmen Domingo, General Dávila, 21. Sra. Renedo, Paseo de la Isla, 10 (Ed. Beyre).

Servicio de urgencia. — De once de la noche a nueve y media de la mañana, Sr. Reol, Pl. José Antonio, 19.

Cupón Pro-ciegos

CUPON
PRO CIEGOS
Nº 09.236
premiado
MUEBLES
evelio
Gral. Yagüe, 32

Lea siempre
Diario de Burgos
Burgos es cosa nuestra

Boletín meteorológico

Datos recogidos ayer en el Observatorio Meteorológico del aeródromo de Villafría.

Barómetro. — Presión atmosférica, 689,0 milímetros de mercurio.

Temperatura ambiente: Máxima, de 13,3 grados a las 15,20 horas.

Mínima, de 7,6 grados a las 7 horas.

Viento: NE.

Humedad: 60 %.

Taxis

Avda. Cid. Res. Sani.	22 80 56
P. Sto. Dom. Guzmán	20 30 55
Conde Jordana	20 30 88
Plaza de Vega	26 28 62
Avda. Eladio Perlado	21 96 97
Avda. General Vigón	26 53 99
C/. Vitoria (B. J. XXIII)	22 44 06
P.° de los Pisones	26 32 35

Urgencias

Servicio de Policía	0 91
Serv. Pol. Municipal	0 92
Policía Municipal	28 88 34
y	28 88 39
Guardia Civil	22 90 04
Comisaría	23 59 12
y	23 69 01
Gobierno Civil	20 55 00
Jefatura de Atestados	23 24 11
Jefatura Prov. Tráfico	22 11 12
Bomberos (emerg.)	0 80
y	28 88 38
Casa de Socorro	26 14 10
Hospital G. Yagüe	28 18 18
S. S. (Urgen. Resi.)	28 18 00
A. Alcoho. Anó.	23 65 52
S.O.S. droga	26 36 00
Cruz Roja	22 15 00
Hospital Provincial	23 50 11
Teléfono Esperanza	20 73 57
Gas Natural, averías	23 44 00
y	23 45 00
Iberduero, avisos	22 10 81
Ambulancia (partc.)	20 94 52
RENFE	20 35 60
Obras Públicas	22 45 00
Tele Ruta	91-4417222

Miranda de Ebro

Bomberos	31 00 00
Guardia Civil	31 00 39
Seguridad Social	32 06 08
Cruz Roja	31 00 37
Policía	31 00 95

Aranda de Duero

Bomberos	50 07 98
Guardia Civl	50 00 86
Cruz Roja	50 26 18
Policía	50 29 04
Gas Natural	50 06 04

Lerma

Guardia Civil	17 00 37
Cruz Roja	17 00 60

Roa

Guardia Civil	54 00 13
Cruz Roja	54 01 84

Medina de Pomar

Guardia Civil	11 07 06

Briviesca

Cuardia Civil	59 00 34
Cruz Roja	59 08 28

Belorado

Guardia Civil	58 00 46
Cruz Roja	58 01 89

Villarcayo

Guardia Civil	10 00 17
Cruz Roja	10 01 18

Salas de los Infantes

Guardia Civil	38 00 10
Ambulancia Municipal	38 00 21
Serv. Prev. y Salv.	38 09 89
y	38 00 21

Villadiego

Guardia Civil	36 00 04
Ambu. e Incendios	36 00 04
y	36 00 01

Medina de Pomar

Guardia Civil	11 07 06

Espinosa de los Monteros

Guardia Civil	12 00 05
Cruz Roja	12 03 93

Melgar de Fernamental

Guardia Civil	37 20 18
Ambulancia;	
Guardia Civil	37 20 18
Centro G. Médicas	37 24 93

Valle de Mena

Cruz Roja	12 62 92

Monumentos de Burgos

Horario de visita

Catedral.— Todos los días, 10,00-13,30 y 16-18,30.— 200 pts. y 125 grupos de 10.

Colegiata de Covarrubias (Telf. 403011). — Laborables: Sólo a las 10,30-1,30-4,30-6 y 7,30. Festivos: De 10 a 2 y de 4 a 7,30. 100 pesetas y grupos 50 pesetas. (Misa con órgano los domingos a las 12). Los martes no hay visitas.

Iglesia de San Nicolás.— Laborables, 18,30-20,00 horas. Lunes, 9,00-14,00 y 17,00-21,00. Sábados, 9,00-14,00 y 18,30-20,00. Festivos, 9,00-14,00 y 17,00-18,00.

Iglesia de San Esteban.— Llamar a la casa parroquial: 20 70 95.

Museo Monográfico de pintura «Marceliano Santa María».— Lunes, cerrado. Laborables, 10,00-14,00 y 17,00-20,00.— Domingos, 10,00-14,00.— 25 pts. Gratis colegios y estudiantes con profesores.

Museo arqueológico «Casa de Miranda».— Lunes, cerrado. Laborables, 10,00-13,00 y 17,00-19,00. Festivos, 10,00-13,00.— Extranjeros, 200 pts. Españoles, gratis con el D.N.I.

Monasterio de las Huelgas.— Lunes, cerrado. Laborables, 11,00-14,00 (última visita 13,15) y 16,00-18,00 (última visita 17,15). Festivos, 11,00-14,00 (última visita 13,15).— 300 pts. persona. 225 pts. grupos superiores a 10 personas. 100 pts. colegios, profesores y jubilados.

Cartuja de Miraflores.— Visita laborables, 10,15-15,00 y 16,00-18,00. Visita festivos, 11,20-12,30, 13,00-15,00 y 16,00-19,00.

Iglesia de Santa Agueda.— Abierta horas de culto.

Iglesia de San Gil.— Abierta horas de culto.

Iglesia de San Lorenzo.— Abierta horas de culto.

Iglesia de San Lesmes.— Abierta horas de culto.

Monasterio de San Pedro de Cardeña.— 100 pts.; 75 pts. grupos de 30, colegios, 50 pts.

Monasterio de Santo Domingo de Silos.— Laborables, 10,00-13,00 y 16,30-18,00. Festivos, 16,30-18,00.— 100 pts. Grupos de 25 y estudiantes, 50 pts. Misa (canto Gregoriano): Laborables 9,00. Festivos, 12,00. Vísperas (canto Gregoriano), 19,00.

Talleres

Ayuda automovilística RACE

Burgos: Talleres Automoderno ☎ 224809 y 209039.
Briviesca: Autorreparaciones Briviesca ☎ 590707 y 591045.
Aranda de Duero: Talleres De la Puente ☎ 500347 y 503856.
Espinosa de los Monteros: Talleres José Luis ☎ 120294.
Medina de Pomar: Garaje Samuel ☎ 110453 y 110306.
Miranda de Ebro: Garaje Tamayo ☎ 310112 y 310549.
Lerma: Talleres Madrid-Irún ☎ 170085 y 170222.
Pancorbo: Garaje Aldama ☎ 354064.
Hontoria del Pinar: Talleres Santiago Muñoz ☎ 386054.
Oña: Talleres Ventura Velasco ☎ 300044.
Salas de los Infantes: Talleres Celes ☎ 380147.
Miranda de Ebro: Talleres Escudero S. L. ☎ 310079.
Villadiego: Talleres Conrado ☎ 360138.
Cilleruelo de Bezana: Talleres El Escudo S. L. ☎ 153086 y 153036.

Coches de línea

Salidas a:

Adrada de Haza: 14,00 (lu., mi., vi.:18,00, fes. no)
Aguilar de Campoo-Cervera de Pisuerga: 9,30 (ju. y sa.)
Aguilar de Campoo-Cervera de Pisuerga: 17,00 (diario, dom. y fes. no)
Aranda de Duero: 7 - 10,45 - 13 - 13,30 15,30 - 17,30 - 19,30 (diario, dom. no)
Arenillas de Riopisuerga: 14,00-19,00 (diario, sab.:14,00, dom. y fes. no)
Arija: 17,30 (lu., mi., vi.:18,00, fes. no)
Alar del Rey: 17,30 (diario, vi.:18,30, sab.:13,30, dom. y fes. no)
Barcelona (directo por autopista): 7,00-10,45-15,00 (diario, dom. no)
Belorado: 13,30-18,15 (diario, vi.: por Cerratón 19,00, dom. y fes. no)
Bilbao (directo): 10,30-16,00 (diario, dom. y fes. no)
Bilbao: 7,00-12,00-14,00 (diario, dom. y fes. no)
Bilbao-Espinosa de los Monteros: 14,00-18,00 (diario, dom. y fes. no)
Briviesca: 7,45 - 10,30 - 13,30 - 17,45 19,30 (diario, sab.: 17,45-19,30, dom. y fes. no)
Cabia (por Cayuela-Albillos): 18,30 (lun. y vi., fes. no)
Carcedo de Burgos: 12,45 (vi. fes. no)
Castrojeriz-Arenillas: 14,00 (diario; ju. dom. y fes. no)
Covaleda: 18,30 (diario, dom. y fes. no)
Fresneda de la Sierra: 19,30 (diario, dom. y fes. no)
Frías-Oña: 17,45 (diario, sab.: 13,30, dom. y fes. no)
Fuentes de Oñoro-Ciudad Rodrigo-Salamanca-Zamora-Toro-Valladolid-San Sebastián-Irún: 16,30 (diario, dom. no)
Hoyales-Roa: 18,00 (lu., mi., vi., sa.: 14,00, fes. no)
Irún-San Sebastián-Valladolid-Toro-Zamora-Salamanca-Ciudad Rodrigo-Fuentes de Oñoro: 10,30 (diario, dom. no)
León: 12,00 (diario, dom. y fes. no)
Lerma (por Tordueles): 14,00 (mi,, sa., fes. no)
Lerma (por Tordueles): 14,00-18,30 (lu., ma., ju., vi.: 19,15, fes. no)
Logroño (por Briviesca): 7,45 - 10,30 12,30 (diario, dom. y fes. no)
Logroño (por Belorado): 8,30 - 13,00 16,30 - 20,15 (diario, dom. y fes. no)
Los Balbases: 18,30 (lu., vi.: 19,00, fes. no)
Madrid: 10,45 - 12 - 15,30 - 17,30 - 20,00 (22,15 viernes y vísperas de festivos)
Madrid (Bus-Expres): 7,30 (diario, dom. y fes. no)
Mahamud-Presencio-Arcos: 18,30 (ma., mi., ju., fes. no)
Melgar de Fernamental: 13,30-19,30 (diario, dom. y fes. no)
Melgar de Fernamental-Osorno: 17,15 (diario, dom. y fes. no)
Miranda de Ebro: 13,30-17,45 (diario, sab.: 17,45, dom. y fes. no)
Miranda de Ebro: 6,45 (diario; sab.; dom. y fes. no)
Oña-Trespaderne: 13,30 (lu., mi., vi.)
Palencia: 8,00-17,30 (diario, dom., fes. no)
Pedrosa del Príncipé-Astudillo: 17,30 (diario, vi.: 18,30, dom. y fes. no)
Peral de Arlanza-Baltanás-Villahoz: 18,30 (diario, vi.: 19,00, sab.: 14,00, dom. y fes. no)
Poza de la Sal: 17,45 (diario, sab.:13,30, dom. y fes. no)
Salidas Padrones: Padrones, Aguas Cándidas (sábados). Hozabejas, Terminón (viernes). La Parte, Salas (lu. y vi.). Rojas, Llanos (mi. y sa.). Rioseras, Salas (martes). Riocerezo, Salas (jueves).
Pradoluengo: 13,30 (diario, dom. y fes. no)
Quintana del Pidio-Roa: 18,00 (ma., ju., fes. no)
Quintanilla Cabrera-Jaramillo de la Fuente: 18,00 (vi., sa.: 14,30, fes. no)
Rabé de las Calzadas: 13,30 (vi., fes. no)
Roa de Duero: 18,00 (diario, sa.: 14,00, dom. y fes. no)
San Sebastián: 10,45-18,30 (diario). 22,15 (viernes y vísperas de festivos).
Santander-Ontaneda: 10,00-15,30 (diario). Verano, 7,30 (diario).
Santibáñez Zarzaguda: 14,30 (diario, dom. y fes. no)
Santo Domingo de la Calzada: 8,30-13,00-16,30-20,15 (diario, dom. y fes. no)
Santo Domingo de Silos-Caleruega: 17,30 (lu., ma., mi., ju., vi.: 18,30, fes. no)
Santo Domingo de Silos-Caleruega: 14,00 (sa., fes. no)
Sasamón: 13,30 (diario, dom. y fes. no)
Sasamón-Grijalba-Herrera de Pisuerga: 17,30 (diario, vi.: 18,30 dom. y fes. no)
Soria: 7,15-14,00 (diario, dom. y fes. no)
Tinieblas de la Sierra: 19,30 (vi., fes. no)
Tobar: 19,15 (ma., mi., ju., vi., sa.: 13,30)
Tordómar: 18,30 (lu., vi., sa.: 14,00, fes. no)
Torrelavega: 10,45 (diario)
Tórtoles de Esgueva: 13,45 (lu. mi. sa.,fes. no)
Tórtoles de Esgueva: 18,00 (diario, vi.: 18,30, sa.: 13,45, dom. y fes. no)
Valladolid: 13,30 (diario, dom. y fes. no)
Valladolid (directo): 8,00-16,00 (diario, dom. y fes. no)
Villadiego: 9,30 (lu., fes. no)
Villadiego: 13,30-17,30 (diario, vi.: 18,30, dom. y fes. no)
Villadiego: 19,15 (lu., vi., fes. no)
Villahoz: 14,00 (ma., vi. sa., fes. no)
Vitoria-Eibar (directo): 16,30 (diario, dom. no)

Servicio domingos y festivos

Aranda de Duero: 10,00 - 13,00 - 19,00 21,00
Aguilar de Campoo: 17,00
Bilbao: 9,00-17,00-21,00
Briviesca: 9,30-19,00-23,00
Briviesca-Poza-Frías: 9,30
Laredo (jul., ago. y sep.): 7,30
Logroño (por Belorado): 13,00 - 16,30 20,15
Logroño (por Briviesca): 19,00
Madrid: 10,45 - 12,00 - 15,30 - 17,30 20,00 - 22,15 - 24,00
Melgar de Fernamental: 19,00-23,00
Barcelona (directo por autopista): 16,00 (sólo domingos)
Regumiel de la Sierra (Soria): 9,00
San Sebastián: 10,45-18,30-23,15
Santa Casilda (jul., ago. y sep.): 9,30
Santander: 10,00-15,30-20,00
Santo Domingo de Silos (jul., ago, y sep.): 9,30
Sasamón-Grijalba: 23,00
Torrelavega: 10,45
Tórtoles de Esgueva: 9,30
Valladolid: 20,00
Villadiego: 23,00

Servicios Internacionales

París-Tours-Burdeos: 23,00 (ma. y vi.)
Lyon-Nimes-Toulouse-Besançon: 17,30 (ma., ju., sa.)
Suiza: 17,30 (ma., ju. sa.)
Holanda: 21,30 (jueves)
Alemania y Bélgica: 2,00 (mi., sa.)
Londres: 12,30 (mi., ju., vi. y sa.)
Bélgica-Alemania: 13,30 (jueves)

Crónica del tiempo

F. Medina Casado

Situación atmosférica actual y evolución probable

El anticiclón, como ven en el grabado, se muestra muy estacionario y, aunque alejado de España, pues se sitúa sobre el Atlántico Norte, afecta a la mayor parte de nuestras regiones dentro de su radio de acción. Tan sólo, por el Suroeste peninsular, se aprecia una débil circulación ciclónica de vientos y hacia el Nordeste, en altos niveles parecen ciertos residuos inestables.

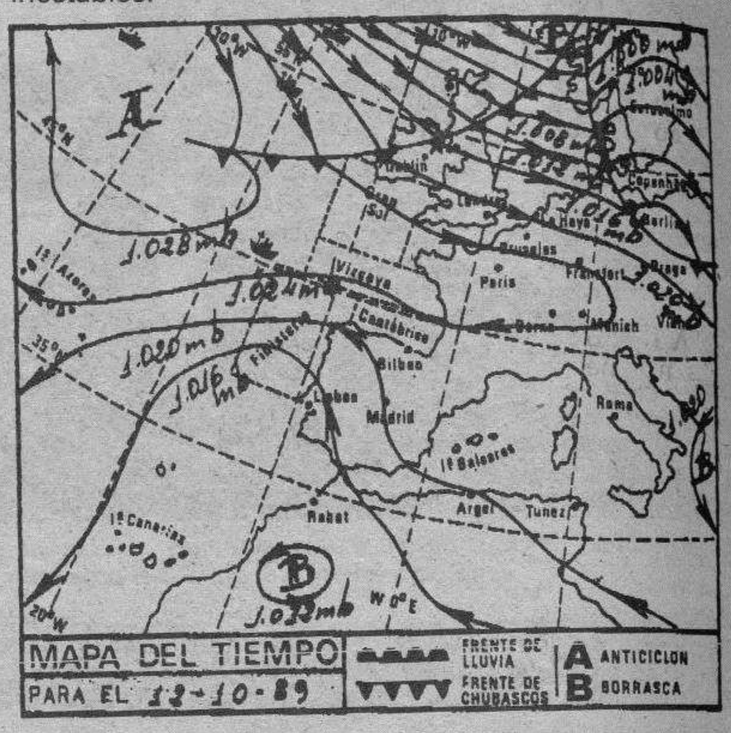

El tiempo para hoy

Intervalos nubosos, con riesgo de algún chubasco ocasional en las primeras hora del día, en los Pirineos, Norte de Cataluña y Baleares. Alguna nubosidad en las Canarias con riesgo de alguna precipitación dispera. Nubosidad media o alta en el cuadrante Suroccidental de la Península. Poco nuboso, en general, en el resto de España, aunque con neblinas matinales por puntos del tercio septentrional de la Península. Los vientos serán moderados a fuertes de Levante en el Estrecho, moderados de componente Este en Galicia y flojos, por lo general también de componente Este, por las demás regiones. Las temperaturas se mostrarán estacionarias en las Canarias y algo más altas en el resto de España.

Temperaturas a las 13 horas de ayer

Bilbao 17, Santander 17, Oviedo 17, San Sebastián 13, Vitoria 13, Pamplona 15, Logroño 17, León 15, La Coruña 16, Valladolid 15, Avila 13, Burgos 12, Soria 15, Zaragoza 18, Barcelona 18, Valencia 20, Madrid 18, Sevilla 25, Málaga 23, Cádiz 22, Palma de Mallorca 19 y Las Palmas de Gran Canaria 27.

Otras del resto de Europa:

Amsterdam 14, Atenas 22, Berlín 11, Berna 12, Bonn 12, Bruselas 13, Copenhague 8, Dublín 16, Estocolmo 6, Frankfurt 11, Ginebra 12, Hamburgo 11, Lisboa 22, Londres 16, Milán 18, Niza 20, Oslo 8, París 13 y Roma 19.

Burgos de ayer

Hace 30 años

● Del DIARIO DE BURGOS de 12 de Octubre de 1959

—Un grupo escolar lleva ya el nombre del Padre Manjón.
—Santiago Arco Varona hubo de ser curado en la Casa de Socorro a causa de una caída.
—El general don Ramón Rivas Martínez ha sido nombrado jefe de Ingenieros de la VI Región.
—Se habla de constituir el Instituto Cultural Ibero-Americano de Castilla.
—La temperatura máxima de ayer fue de 13,2 grados y la mínima de 5,3.

Hace 60 años

● Del DIARIO DE BURGOS de 12 de Octubre de 1929

—Van a arreglarse los andenes del paseo de Castilla.
—También se colocarán bordillos en los jardines del paseo del Empecinado.
—La temperatura máxima de ayer fue de 12,6 grados y la mínima de 3,8.

Hace 90 años

● Del DIARIO DE BURGOS de 12 de Octubre de 1899

—Mañana llegará a Burgos el tren real que seguirá viaje a Madrid.
—Ayer fueron enterrados unos setecientos kilos de fresco en malas condiciones.
—Un vecino de Gumiel del Mercado ha sido denunciado por cazar sin licencia.
—Se ha cometido un robo en la iglesia de Zazuar. Ha desaparecido una corona de la Virgen y algún dinero.
—La temperatura máxima de ayer fue de 17,0 grados y la mínima de 10,0.

M.C.D 2018

CARTELERA

Cines

AVENIDA. — Hoy 5,15, 7,45 y 10,30. Estreno simultáneo con las principales capitales de España. **«Gringo viejo».** Jane Fonda, Gregory Peck, Jimmy Smits. La película del año. **«Gringo viejo». Una obra maestra que le impresionará profundamente. ¡Debe verse inexorablemente! «Gringo viejo».** Un joven general... Nadie por amor estuvo nunca más cerca del peligro. Mayores 13 años.

CORDON. — (Cine de estreno). 5,30, 8 y 10,30. i3.ª Semana! del estreno... ¡de más impacto del momento! **«Batman».** Con Michael Keaton (como Batman) y Jack Nicholson (como Jocker). **«Batman»** es... ¡Más que grandiosa!, es ¡espectacular y emocionante! ¿Un murciélago? ¿Un superhombre? ¡Qué fantástica película es **«Batman»**! (Mayores de 13 años).

CONSULADO. — Hoy estreno simultáneo en las pantallas de toda España. Del gran realizador Jaime Chavarri, excepcional película Declarada de Interés. **«Las cosas del querer».** Angela Molina, Angel de Andrés López, Manuel Bandera, María Barranco y un largo etc., de grandes actores. **«Las cosas del querer». En la postguerra, hambre y ruinas, salir adelante es casi imposible.** Sesiones: 5,30, 7,45 y 10,30 noche. 13 años. Ultimo día. Mañana, «Una mujer en la liga».

DUCAL. — Hoy, de 4 a 12. Como siempre ofreciendo los mejores programas. Sensacional doble. Clint Eastwood, Harry el Sucio, en... **«La lista negra».** Además con Patricia Vlarson y Lian Neeson: su tema, su acción, sus intérpretes... producen una tensión-emoción ¡Inigualables! y **«La basura está en el ático».** El ático del placer, del vicio y de la muerte. Clasificada (S). Mayores 18 años.

GOYA.— (Su sala preferida). Hoy grandioso estreno. 5,15, 7,45, y 10,30 noche. Martin Scorsese, Francis Coppola y Woody Allen. Tres grandes directores, tres grandes historias. **«Historias de Nueva York».** Primer episodio: Apuntes al natural. Segundo episodio. La vida sin Zoe y tercer episodio: Edipo reprimido.

GRAN TEATRO. — Hoy, a las 5,30, 8 y 10,45 noche. Un estreno muy especial. Kevin Kline, el actor recientemente galardonado con el «Oscar» de Hollywood en **«El asesino del calendario».** Una magnífica combinación de intriga y humor, acción y «suspense», **«El asesino del calendario».** Un excéntrico, rebelde e incontrolable ex-policía investigando unos misteriosos asesinatos, **«El asesino del calendario»,** con Susan Sarandon y Rod Steiger. (13 años). ¡Tu película!

TIVOLI. — (Donde todo el año es temporada), 5,30, 8 y 10,30. i7.ª Semana de éxito total! Porque es formidable, porque a todos gusta, porque el público lo pide, porque es fenomenal, seguimos proyectando **«Indiana Jones y la última cruzada».** De Spielberg, con Harrison Ford —como el hombre del látigo o del sombrero— y Sean Connery (como «papá» de Indiana «juniors». (Todos los públicos).

Salas de fiesta

COTTON.— Vitoria, 56.

BAMOS.— Calera, 10. Teléfono 234900.

DUETTO.— Avda. Sanjurjo, s/n. Teléfono 202834.

ROMA.— San Pablo, 4. Teléfono 265964.

DON JAVIER.— Vitoria, 142. Teléfono 213498.

ARMSTRONG.— Calle Clunia, 13. Teléfono 227266.

LA FINCA.— Paseo Isla, s/n. Teléfono 234810.

PENTAGONO.— Conde Jordana, 2. Teléfono 202834.

Salas de arte

PLAZA ESPAÑA, 3. — Caja del Círculo. Oleos de Cerdá Girones. Del 29 de Septiembre al 13 de Octubre. Horas de visita: 7,30 a 9. Sábados, 7 a 9. Festivos, 12 a 2.

SALA ARLANZON. — De la Caja de Ahorros Municipal. Expo-Foto/89 de Víctor Suso. Hasta el 19 de Octubre. Horas de visitas: Laborables, de 12 a 2 y de 7 a 9. Festivos, de 12 a 2.

AULA SAN PABLO. — Caja Círculo, exposición de óleos Pablo de Sebastián. Horario: Laborables: 6 a 9. Festivos: 12 a 2.

CASA DEL CORDON. — Centro Cultural. Sala de Exposiciones. Arte Español Contemporáneo en la Colección «Hojas de Hierba». Hasta el 5 de Noviembre. Visitas: Laborables, de 12 a 2 y de 7 a 9. Festivos, de 12 a 2.

AULA ESPOLON. — Grupo Pictórico Alcarreño «Luis S. Madrigal». Caja Círculo. Horario: Laborables, 12 a 2 y 6 a 9. Festivos, 6 a 9.

TAGRA. — Exposición de óleos de Antonio Sousa Oliveira. Del 30 de Septiembre al 12 de Octubre. Horas de visita: Laborables, de 12 a 2 y de 7 a 9. Festivos, de 12 a 2.

Varios

BIG BOLERA AMERICANA.— Cafetería, juegos recreativos, billares, ping-pong, etc. Abierta desde las diez de la mañana. Final Reyes Católicos.

RADIOS

Radio Popular OM: 837 Khz.— 06,00: Onda pesquera. 07,00: Primera hora. 09,00: Protagonistas. 13,00: Mediodía Cadena COPE. Primera edición. 13,15: La rotonda. 14,00: Información local. 14,15: Información regional. 14,30: Información nacional. 16,05: Directamente Encarna. 20,00: Noticias de la tarde. 20,30: Popular deportivo. 21,05: Tierra de todos. 22,03: El espejo. 23,00: Un día en España. 00,00: La linterna. 00,30: Sé que estás ahí. 03,00: Juntos en la noche. Boletines informativos horarios. FM: 95,5 Mc. — 07,00: Fórmula. 00,30: Conexión programa nacional. Boletines informativos horarios.

Antena 3 de Burgos 94.3. F.M.: Stéreo. 6,00: El primero de la mañana. 8,30: El primero de la mañana, edición local. 9,00: El primero de la mañana, especial reportajes. 11,35: Viva la gente divertida. 12,05: «Viva la gente de Burgos». 14,05: Antena de Castilla y León. Informativo regional. 14,15: Informativo local. 14,33: Viva la gente del deporte. Edición local. 15,05: Viva la gente de Burgos. 16,00: Viva la gente de la tarde, con los espacios: Informativo de la tarde, viva la gente de la tertulia, viva la gente que pregunta, viva la gente que empieza y viva la gente del cole. 19,05: Antena de Castilla y León. Informativo regional. 19,15: Informativo local. 19,33: Los 33 de Antena 3 (edición local). 20,05: Viva la gente de la música. 20,33: Gomaespuma. 21,33: La salud es lo que importa. 22,30: Hora cero. 24,00: Supergarcía en la hora cero. 1,30: Polvo de estrellas. Justo al finalizar Supergarcía. 4,00: Gomaespuma (repetición). 5,00: Supergarcía (repetición). Noticias a las horas en punto y a las medias.

Radio 80 Serie Oro. (97.1. MHz). — Veinticuatro horas de la mejor música con las 2.000 mejores canciones de las tres últimas décadas.

RNE Castilla y León RNE-1: «El portal 34», programa regional, emisión O.M.-684, de 13,05 a 13,30 h., de lunes a viernes. RN-1: «Club de campo», emisión O.M.-684, de 13,05 a 13,20 h., sólo sábados. RNE-4: «El portal 34», programación regional, emisión F.M.-93,55, de 13,05 a 13,30, de lunes a viernes. RNE-4: «Club de campo», emisión F.M.-93,55, de 13,05 a 13,30 h., sólo sábados. RNE-4: «Qué será, será», emisión F.M.-93,55, de 19 a 20 h., de lunes a viernes. RNE-4: Magazín regional «Ahí te duele», emisión F.M.-93,55, de 9 a 11 h., de lunes a viernes. Emisión regional, programa que dará comienzo a partir del día 9. RNE-5: Magazín local «Como te lo cuento, hotel cinco estrellas», emisión O.M.-1.503, de 9,30 a 13 h., de lunes a viernes. RNE-5: Informativos locales, de lunes a viernes: 9,10 a 9,20 h., 13,45 a 14 h., 19,05 a 19,30 h., sábado: 8,45 a 9 h., 13,45 a 14 h. RNE-5: Programa deportivo «Libre directo», de lunes a viernes, de 15 a 15,30 horas, sábados y domingos, de 14,30 a 15 h., emisión O.M.-1.503.

Radio Castilla-SER O. M. — 6,00: Matinal SER, con información a las 7,20, 7,50 y 8,40. 9,00: Hoy por hoy, con Iñaki Gabilondo. 12,30: Magazine local. 14,00: Informativo hora 14. 15,05: Programa deportivo local. 16,05: Programa musical. 17,00: El sermón, con Angel Casas. 19,05: Magazine local. 20,00: Informativo hora 20. 21,05: Sorteo ONCE. 22,00: Coplas de mi SER. 23,00: Hora 25. 00,00: Ventana al deporte. 1,00: La ventana indiscreta. 4,00: De la noche a la mañana. A todas las horas informativo SER. F.M. — Programación de 40 Principales durante 24 horas.

RESTAURANTES

ALMUERZOS TONI. — Meriendas, cenas, menús variados, 650 pesetas. Especialidad en alubias con almejas, pimientos rellenos de merluza, rabo de buey, cazuelitas variadas. Lunes cerramos. Regino Sainz de la Maza, 10. ☎ 272102.

ASADOR LOS TRILLOS.— Horno a la vista. Sólo cordero asado con ensalada, torta y jarro de vino de ribera. Para pinchar, chorizo a la brasa, morcilla, pimientos asados con anchoa y poco más. Alguna chuletilla a la brasa y cabecillas, los jueves, las cabecillas a 250 pesetas. También asamos para llevar. Estamos en El Hospital del Rey. ☎ 262877. Abierto todos los días.

ASADOR RIBERA DEL DUERO.— El buen comer ya tiene nombre. Asados al horno de leña, productos típicos de la tierra con vinos de ribera, el entorno ideal para reuniones de empresa. Asados para llevar, su más sabrosa comunión en casa. Asador Ribera del Duero, Plaza S. Domingo de Guzmán, 18. ☎ 208513.

CAMPING FUENTES BLANCAS. — Abierto todos los fines de semana. Especialidad en paellas y comida casera. ☎ 233481.

CASA AZOFRA. — Asador restaurante. Especialidad en cordero asado al horno de leña. Asamos para llevar. Por encargo saborée nuestra olla podrida. C/. Hospital del Rey. Reserva mesas ☎ 205973.

FORNOS. — Restaurante-Bar. Nueva dirección. Churrería, abierto desde las 5 de la madrugada. Menús del día 650. 4 menús diferentes. Todos los días cata variada. Chocolate con churros 150 pesetas, precios especiales para grupos. Consúltenos, estamos en calle Merced, 17. ☎ 206196.

LA VARGA. — Especialidad: entremeses y pescados. Carretera Madrid-Irún kilómetro 232. A 5 kilómetros de Burgos. ☎ 201640.

LA TABERNA DEL MAR. — Comer en el puerto, sin salir de Burgos. Pescadito frito, pimientos rellenos de merluza. Chipirones rellenos, ensalada, embutido ibérico, patés variados, chuletón, merluza plancha. En Regino Sáiz de la Maza.

MESON DE LOS INFANTES. — Especialidades olla podrida, lentejas medievales, cochinillo asado. Corral de los Infantes. ☎ 205982.

MESON DEL VENA. — Dos menús diferentes del lunes a viernes, a 750 pesetas. Menú típico castellano. Sopa castellana, cordero asado con ensalada, postre del abuelo, vino de ribera 1.700 pesetas. C/ Alférez Provisional (frente Iberduero). ☎ 221551.

MESON LA PIEDRA. — Especialidades: carnes y pescados, cordero asado y paella de encargo, sabrosas cazuelitas. San Pedro y San Felices, 45. ☎ 268925. Cerramos lunes no festivos.

CHINA. — Excelente comida china, precio asequible, también puede llevarse a casa. C/. Corral de los Infantes, Arco Santa María. ☎ 205997.

SAN AMARO.— Especialidad en carnes a la brasa, parrillada de pescado. Postres caseros. Carretera Valladolid, s/n. ☎ 201707.

SANTANDER. — Menús diarios 800 pesetas. Platos combinados. Especialidades: merluza rellena de salmón, escalopines marsala. Santander número 6 ☎ 230899.

TORRES. — Especialidad: cordero asado al horno de leña. Bodas, comuniones y banquetes. Esquina calle Vitoria número 228 (Gamonal). ☎ 220132.

LA CUEVA. — Especialidades sopa serrana, merluza donostiarra. Plaza Santa María, 7. ☎ 208671. Cerrado domingos noche.

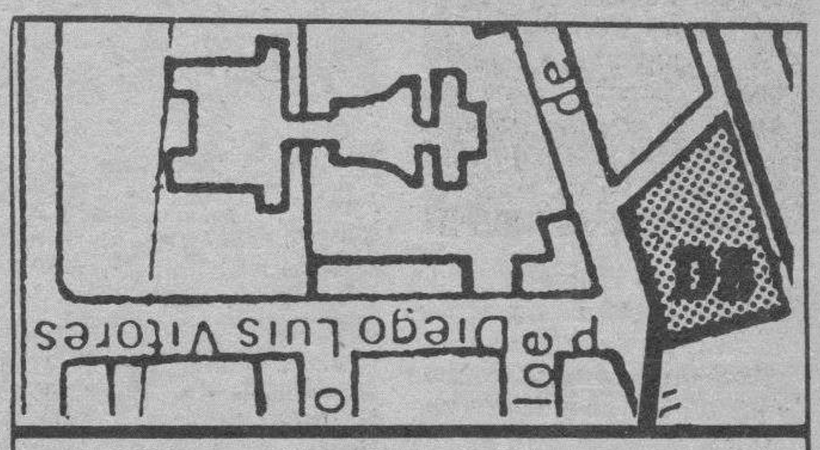

Diario de Burgos

C/. San Pedro de Cardeña, 34

Diario de Burgos

Se vende en el día en:

ARANDA DE DUERO

- Victorino Calvo. Kiosco.
- Kiosco Angulo. Plaza Virgencilla, s/n.
- Florencio Fernández. Av. Castilla, 8.
- Kiosco «El Pito», Av. de los Caídos, s/n.
- Kiosco Polígono Residencial. Plaza Mediterráneo, s/n.
- Kiosco Avelino. Comandante Requejo, 5.
- Kiosco Santa Catalina (Junto a la Parroquia). Av. Burgos, s/n.
- Estación de Servicio Tamaca. Avda. Castilla.
- Juan Martínez. Estación Autobuses.
- Pilar Alvarez. Avda. Luis Mateos, 1.

MIRANDA DE EBRO

- Pilar Narro Bravo. Comuneros de Castilla, 5.
- Pilar García de Albéniz. Kiosco. Carretera Logroño, 7.
- Purificación Zubizarreta Cañas. Estación, 48.
- Biblioteca Estación. Andén Norte.
- Librerías de Estación ff.cc. (Z.B.).
- Celestina Garrido. Kiosco Prensa. C/. Estación.
- Celestina Garrido. Venta de Prensa. C/. Vitoria, 19.
- Librería Malfaz. San Agustín, 3.
- Librería Erri. Real Aquende, 57.
- Juan F. Figuero. C/. del Río, s/n. Kiosco.
- Antonia Garrido. Librería. Real Allende, 26.
- José Ramón Aliende Ríos. Kiosco Prensa. C/. Francisco Cantera. Esq. Alfonso VI.
- Manuela Resa Martínez. Alfonso VI, 56.
- Antonio Crespo. Ctra. Logroño, esquina Las Conchas, junto iglesia. Kiosko Prensa.
- Inés Merino. Plaza Prim. Kiosco.
- Hotel Tudanca.
- Vicente Rojo. Ramón y Cajal, 2.

MADRID (13,30 h.)

- Gta. Ctro. Caminos-Sta. Engracia.
- Agustín de Foxá-Pl. de Castilla.
- Pl. Cuzco-P.º de la Castellana.
- Concha Espina, 6 (Estadio S. Bernabéu).
- Cibeles-P.º del Prado.
- Cibeles-Pasaje.
- Alcalá, 50.
- Pl. de las Cortes.
- Alcalá, 39.
- Alcalá 185.
- Sol, 1.
- Sol, 11.
- Sol, 13.
- Mayor, 5.
- Pl. de Isabel II (Opera).
- Quintana, 19.
- Princesa, 65.
- Princesa, 56.
- Gran Vía, 39.
- Gran Vía, 38.
- Montera-Gran Vía.
- Pta. de Alcalá, 2.
- Goya, 63.
- J. Hurtado de Mendoza-Dr. Fleming
- Pl. de España, 2.
- P.º del Prado, 20.
- Alenza, 20.
- Plaza Santa Bárbara.

LOGROÑO

- Jesusa Fernández. Kiosko Rosaleda.
- Pedro Uruñela Nieto. Muro del Carmen, 2.

BILBAO

- Librería J. Guinea. C/. Elcano, 25.

BARCELONA (19,30 h.)

- Kiosco Estación Renfe (Sants).
- Kiosco Plaza Universidad. Aribau.
- Kiosco Cataluña. (Frente al Corte Inglés).
- Kiosco Puerta del Angel. (Frente Galerías).
- Kiosco Ramblas. C/. Carmen.
- Kiosco Ramblas. C/. Hospital.
- Kiosco Paseo de Gracia. Diagonal.
- Kiosco Paseo de Gracia. Provenza.
- Kiosco Paseo de Gracia. Diputación.
- Kiosco Plaza Urquinaona.
- Kiosco Riera Blanca, 4. (Frente Nou Camp).

VALLADOLID

- Plaza Mayor (frente a Club del Fumador).
- Plaza de España (Banco).
- Huerta del Rey (calle José Luis Arrese).
- Paseo de Zorrilla (Corte Inglés).
- Paseo de Zorrilla (Iglesia de San Antonio).
- Estación del Ferrocarril.
- Universidad.

Diario de Burgos

Fundado en 1891

Medalla de Oro de la Ciudad

DECANO DE LA PRENSA BURGALESA

Edita: DIARIO DE BURGOS, S. A.

Presidente y Gerente: Angel León Albarellos

Director: Vicente Ruiz de Mencía
Redactores Jefes: Juan José Calleja López
Jaime Valdivielso Carcedo.

Redacción.— Roberto Granja Albarellos. Intnal. y Monográficos
Alfonso Salgado Espinosa. Cultura
Angel López Ochoa. Deportes
Javier Salgado Espinosa. Cierre y Suplementos
J. Angel Gozalo Antón. Burgos y Provincia.
José Luis Saiz Santos. Espectáculos
Lorenzo Matías y Angel Ayala. Fotografía

Administrador Gral.: Gonzalo Albarellos Carrascal

Dpto. Publicidad y Relaciones Públicas: Mariano González Hernando
Producción: Javier Gutiérrez González
Dpto. Distribución y Ventas. Jesús López Pérez.
Regente y Coordinador Talleres: Gonzalo Bárcena Alonso

Redacción, Administración y Talleres: San Pedro de Cardeña, 34. 09002-Burgos. Red. ☎ 267280. Adm. ☎ 268375 - 265768. Télex 39703. Fax 268003. Apartado de Correos, 46.- C. P. 09080. Depósito Legal BU-5-1958. Delegación Miranda de Ebro: Salvador Moneo, C/. Logroño, 1. ☎ 311761. M.ª de los Angeles Crespo Sánchez, Ronda del Ferrocarril, 77, 4.º B. ☎ 314620. Delegación Aranda de Duero: M.ª Aurora Lázaro Muñoz, C/. Hospicio, 16, bajo C. ☎ 505917.

Diario de Burgos

Con los Rolling, Nueva York se convierte en la capital de rock and roll

Laura Kwiatkowski

Nueva York (Efe).— La ciudad de Nueva York se preparó ayer para el gran acontecimiento musical del año: la presentación de los «Rolling Stones», el conjunto británico que hace dos décadas y media revolucionó a más de una generación.

Mick Jagger, líder de los Rolling, durante su actuación en el Carter Finley Stadium, de Raleigh (NC). AP-Efe

Un monumental escenario en el estadio «Shea», fue el marco, anoche, de una de las más impresionantes producciones de «rock and roll» y la euforia de miles de «fans».

Los «Stones» de ahora, cinco músicos que ya son cincuentones, ya no atemorizan a padres cautelosos que alguna vez trataron de evitar que sus hijos cayeran bajo la influencia de los entonces jóvenes iracundos que revolucionaron con su sonido violento, su desaliño simbólico y su actitud rebelde

El concierto al que esta noche asistirán viejos y nuevos admiradores del grupo incorpora los milagros tecnológicos de los años 80 y la madurez artística de estos cinco músicos.

Por lo pronto, y a diferencia de presentaciones anteriores, el estreno del «show» fue precedido por meses de preparativos y ensayos que en otra época hubiesen constituido una pérdida de tiempo.

La gira durará cuatro meses, y les reportará como mínimo 70 millones de dólares, garantizados por el promotor canadiense Michael Cohl, y actuarán ante más de 30 millones de personas.

Sólo en Nueva York se calcula que las funciones de ayer, hoy y los días 25, 26, 28 y 29 de este mes reunirán a unos 300.000 seguidores, cada uno de los cuales se estima que gastará por lo menos 15 dólares en «souvenirs».

La ciudad espera recaudar 750.000 dólares por el alquiler del estadio y muchos miles más en ingresos indirectos, mientras que los promotores, el canal de rock de la TV por cable y una empresa cervecera esperan ganar millones.

También se montó una campaña comercial sin precedentes en torno a los «Stones» que incluye camisetas alusivas, corbatas, discos, carteles, chaquetas y

En el montaje del espectáculo, en el que intervienen 350 personas, no se escatimaron recursos. El escenario, de casi 100 metros de ancho, requiere dos días y medio de árduo trabajo para ser armado; la iluminación y el sonido consumen 2,4 millones de vatios de electricidad y se fabricaron dos muñecas inflables de 17 metros cada una.

El «show» deleitará a la audiencia con algunos de los grandes clásicos de su repertorio, como «Honky Tonk Woman», «Paint it black», «Satisfaction», «Brown Sugar», «Dead Flowers», «Gimme Shelter» y «Simpathy for the devil» y temas nuevos, y concluirá con un despliegue de fuegos artificiales.

Otro signo de madurez en los «Stones» es el propio hecho de que hayan emprendido una gira juntos, después de tres años de disputas.

Las diferencias se produjeron cuando, en 1986, Jagger, quien grababa un disco en solitario, aparentemente prestó poca atención a otro que preparaba el grupo, y rehusó cumplir con una gira de promoción.

Sin embargo, en febrero pasado, ambos músicos se encontraron en el Caribe para volver a componer juntos y el resentimiento se evaporó con los primeros acordes.

La verdadera historia de los «Rolling Stones» se conocerá a mediados del año próximo cuando Wyman publique su libro.

El Gavilán

La telepolítica

J-2

Esta es, supuestamente, una nueva modalidad científico-técnica que, ensayada durante el cuatrienio, sale a la luz con todas sus furias en los vesperales de las elecciones. La cosa, según dicen los videos, va de mensajes subliminales, de repartos al estilo de «cuando seas padre comerás huevos», de descaradas apologías e incuestionables olvidos y cosas por el estilo. Se supone (pero no es seguro) que fue Calviño quien patentó el invento. Yo no lo creo, ni Suárez, seguro, tampoco. En tiempos de prehistoria política ya había cosas de éstas, pero, claro, esto es otro cuento.

Los deslenguados, que de todo hay, aseguran que la casa está lo suficientemente madura para que proceda según su profesionalidad; los atribulados, que no se lo creen del todo, piden cuando menos el derecho al pataleo en forma, por ejemplo, de «permitir o no que se exhiba lo escogido por la profesionalidad». La profesionalidad como se ve, es la que anda en juego y ahí está sin duda la novedad del invento. ¿Profesionales de qué, profesionales de quién? Menudo sambenito que les cuelga a esta gente, probablemente por su exceso de bondad.

MUEBLES
eVeLio
General Yagüe, 32

Bono-Loto

9 - 19 - 28 - 30 - 39 - 41

Complementario **1**

Reparto de premios

1.ª	Categ.	(6 aciertos) 3 acertantes a	8.043.529
2.ª	»	(5 ac. y comp.) 7 acertantes a	1.292.710
3.ª	»	(5 aciertos) 232 acertantes a	73.675
4.ª	»	(4 aciertos) 8.459 acertantes a	2.377
5.ª	»	(3 aciertos) 134.033 acertantes a	225

Bote acumulado de 24.130.587

Sorteos de la semana

Domingo 2 - 14 - 24 - 25 - 27 - 40 /15ᶜ
Lunes 5 - 14 - 23 - 27 - 42 - 46 /15ᶜ
Martes 1 - 2 - 8 - 25 - 27 - 43 / 7ᶜ

Mesa-Madero

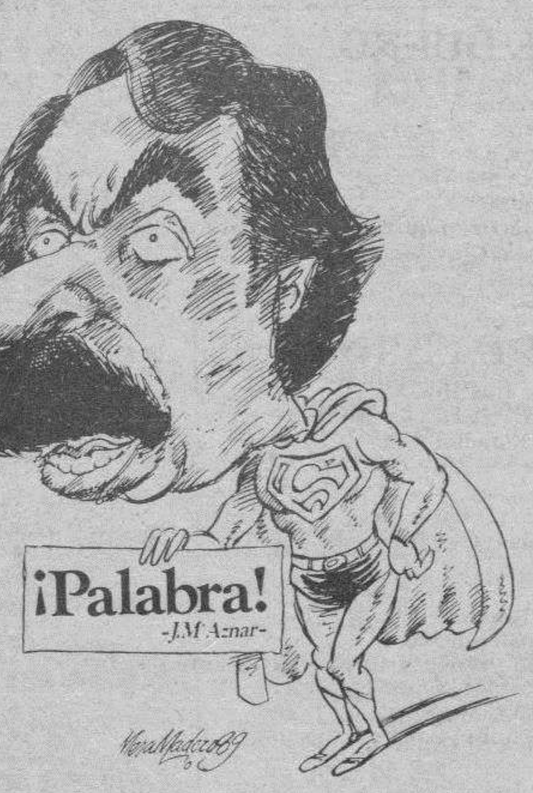

Mañana, viernes
en
Diario de Burgos

todomundo

M.C.D 2018